

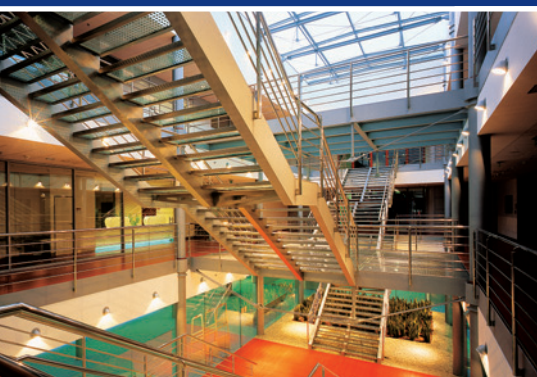

MASARYKOVA UNIVERZITA

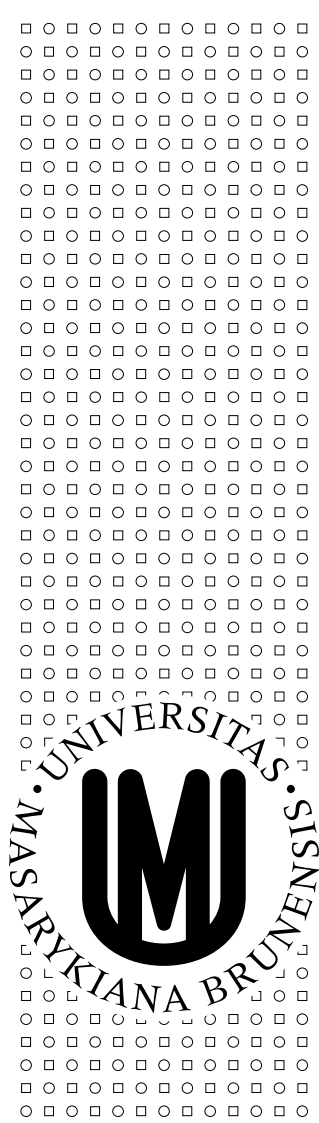

VÝROČNÍ ZPRÁVA O HOSPODAŘENÍ
2009



MASARYKOVA UNIVERZITA

VÝROČNÍ ZPRÁVA O HOSPODAŘENÍ

2009

prof. PhDr. Petr Fiala, Ph.D., LL.M.
rektor

duben 2010

Schváleno Akademickým senátem MU a projednáno Správní radou MU
Vydala Masarykova univerzita, květen 2010

Obsah

Úvod	4
1. Roční účetní závěrka	7
1.1 Rozvaha	7
1.2 Výkaz zisku a ztráty	12
1.3 Doplnující údaje	17
1.4 Rozbor hospodářského výsledku	21
2. Analýza výnosů a nákladů	22
2.1 Výnosy	22
2.1.1 Příspěvky a dotace z kapitoly MŠMT, z ostatních kapitol státního rozpočtu a další zdroje ..	22
2.1.2 Přehled vybraných vlastních výnosů	27
2.1.3 Poplatky spojené se studiem	28
2.1.4 Přehled výnosů v letech 2005 – 2009	29
2.2 Náklady	31
2.2.1 Přehled vybraných nákladů	31
2.2.2 Pracovníci a mzdové prostředky	32
2.2.3 Přehled nákladů v letech 2005 – 2009	33
3. Přehled o peněžních příjmech a výdajích	35
4. Vývoj fondů MU	36
5. Financování programů reprodukce majetku včetně vypořádání se SR	42
5.1 Financování programů reprodukce majetku	42
5.2 Kapitálové výdaje – souhrn	44
6. Rekapitulace finančního vypořádání se státním rozpočtem	45
6.1 Finanční vypořádání příspěvků a dotací z kapitoly 333 – MŠMT	45
6.2 Finanční vypořádání vzhledem k ostatním kapitolám SR a jiné dotace	48
6.2.1 Operační program Vzdělávání pro konkurenceschopnost	49
6.2.2 Operační program přeshraniční spolupráce ČR – Rakousko	50
6.2.3 Finanční mechanismy EHP Norska	50
6.2.4 Operační program Výzkum a vývoj pro inovace	50
6.3 Rekapitulace finančního vypořádání příspěvků a dotací se státním rozpočtem	52
7. Stipendia a služby poskytované studentům	58
8. Institucionální podpora specifického výzkumu	61
9. Vývoj stavu majetku a výsledky inventarizace	62
9.1 Dlouhodobý nehmotný a hmotný majetek	62
9.2 Finanční majetek	63
9.3 Zásoby	64
9.4 Pohledávky, závazky, úvěry	64
9.5 Inventarizace majetku	65
Závěr	66

Úvod

Masarykova univerzita (dále jen MU) předkládá v souladu s § 21 odst. 3 zákona č. 111/1998 Sb., o vysokých školách, ve znění pozdějších předpisů, a podle jednotné osnovy MŠMT Výroční zprávu o hospodaření vysoké školy za rok 2009 zpracovanou na základě účetnictví školy a dalších vybraných údajů.

MU je veřejnou vysokou školou vzniklou ze zákona č. 111/1998 Sb., o vysokých školách, a patří do skupiny účetních jednotek, u kterých hlavním předmětem činnosti není podnikání. Z tohoto důvodu MU v účetním období 2009 používala účetní metody platné pro výše zmíněný typ organizací, a to účetní metody dané vyhláškou 504/2002 Sb., kterou se provádějí některá ustanovení zákona č. 563/1991 Sb., o účetnictví, ve znění pozdějších předpisů. Účetním obdobím na MU je kalendářní rok. Majetek a závazky MU jsou oceňovány na bázi historických cen. Účetní doklady jsou vedeny v elektronické podobě, většina typů účetních dokladů (přijaté faktury, vystavené faktury, interní účetní doklady) je vedena i v listinné podobě.

Statutárním orgánem MU je rektor prof. PhDr. Petr Fiala, Ph.D., LL.M.

Hospodaření univerzity za rok 2009 je předmětem ověření účetní uzávěrky auditorem. Výrok auditora je uveden v příloze Výroční zprávy o hospodaření MU za rok 2009.

Účetní výsledek hospodaření univerzity v roce 2009 činí 71,222 mil. Kč a je současně i výsledkem hospodaření po zdanění.

Od 1. 1. 2005 se v souvislosti s účinností změny § 38 vyhlášky č. 504/2002 Sb. odstranil rozdíl mezi výší daňově neúčinných účetních odpisů a výší daňových odpisů, který dříve ovlivňoval významnou měrou základ daně z příjmu. Současně ale došlo ke snížení tvorby FRIM o účetní odpis majetku, který byl pořízen z dotace. Účetní odpisy majetku v roce 2009 byly ve výši 332 mil. Kč, z toho odpisy majetku pořízeného z dotace (dále dotační odpisy) činily 266 mil. Kč, tj. 80 % z celkových odpisů. Na tvorbě FRIM se tak v roce 2009 nedotační odpisy podílely pouze částkou 66 mil. Kč, tj. 20 % z celkových odpisů. Tato skutečnost významně ovlivňuje schopnost MU zajistit financování obnovy majetku pořízeného z dotace.

V souvislosti s novelami zákona č. 111/1998 Sb. (k 13. 9. 2005 a k 1. 1. 2006) mají vysoké školy nárok na příspěvek ze státního rozpočtu na vzdělávací a vědeckou, výzkumnou, vývojovou, uměleckou nebo další tvůrčí činnost (dále jen „příspěvek“) a dále mají možnost převést zůstatky příspěvku do Fondu provozních prostředků, FRIM a zůstatky účelově určených veřejných prostředků do Fondu účelově určených prostředků.

Celkové neinvestiční výnosy MU za rok 2009 činily 4 298 mil. Kč (meziroční nárůst 9 %), náklady byly ve výši 4 226 mil. Kč (nárůst 9 %).

Celkem bylo v roce 2009 poskytnuto MU z veřejných zdrojů ČR a ze zahraničí 4 114 mil. Kč, z toho 3 202 mil. Kč tvořily neinvestiční příspěvky a dotace (nárůst 9 %) a 912 mil. Kč příspěvek a dotace na kapitálové výdaje (nárůst 69 %), z toho 677 mil. Kč dotace na financování Programu 233 330. Podrobný rozbor prostředků poskytnutých z veřejných zdrojů a jejich finanční vypořádání se státním rozpočtem je uveden v tabulkách 2 a 6.

Normativní prostředky MŠMT (příspěvek na vzdělávací činnost dle ukazatele A+B a dotace na specifický výzkum) byly poskytnuty ve výši 1 997 mil. Kč. Z toho normativní část neinvestičního příspěvku na vzdělávací činnost (ukazatel A+B) byla ve výši 1 766 mil. Kč (41% z výnosů) a podpora

specifického výzkumu činila 132 mil. Kč, 99 mil. Kč bylo poskytnuto formou příspěvku na kapitálové výdaje. Na výši příspěvku MŠMT má vliv počet studentů (43 337), který se meziročně zvýšil o 6 %.

Na výzkum a vývoj obdržela MU v roce 2009 podporu ve výši 941 mil. Kč, z toho 685 mil. Kč z kapitoly MŠMT, 226 mil. Kč z ostatních kapitol státního rozpočtu a dotace na výzkum ze zahraničí byla 30 mil. Kč. Neinvestiční dotace na výzkum a vývoj byla poskytnuta ve výši 878 mil. Kč (nárůst 13 %) a tvořila 20 % celkových výnosů, investiční dotace na výzkum a vývoj byla ve výši 63 mil. Kč (pokles proti roku 2008 o 32 %).

Neinvestiční příspěvek a dotace bez výzkumu a vývoje byly poskytnuty v celkové výši 2 324 mil. Kč (54 % z celkových výnosů), z toho 2 219 mil. Kč z kapitoly MŠMT, 7 mil. Kč z ostatních kapitol státního rozpočtu a z rozpočtů místní samosprávy a 98 mil. Kč na projekty spolufinancované EU a ze zahraničí.

Dotace MŠMT na ubytování a stravování studentů byla v roce 2009 ve výši 25 mil. Kč (pokles o 4 %).

Výnosy MU z neveřejných prostředků činily 1 104 mil. Kč (26 % z celkových neinvestičních výnosů), tj. 10 % nárůst oproti roku 2008, z toho z hlavní činnosti ve výši 973 mil. Kč a z doplňkové činnosti ve výši 131 mil. Kč. Do vlastních výnosů z hlavní činnosti jsou účtovány i odpisy majetku, který nebyl pořízen z dotace, a to ve výši 266 mil. Kč, a dále použití fondů ve výši 168 mil. Kč. Čisté výnosy z neveřejných zdrojů, tedy výnosy snížené o dotační odpisy a použití fondů, tak činily 670 mil. Kč, což je o 8 % více než v roce 2008. Podíl čistých výnosů z neveřejných zdrojů na celkových neinvestičních výnosech činí 15 %.

Celkové neinvestiční náklady v roce 2009 činily 4 226 mil. Kč (nárůst 10 %). Součástí nákladů jsou i náklady na dotační odpisy ve výši 266 mil. Kč a převody do fondů z dotací a z poplatků za studium ve výši 316 mil. Meziroční nárůst nákladů očištěných o dotační odpisy a tvorbu těchto fondů byl 9 %.

Podíl vyplacených mzdových prostředků ze všech zdrojů (včetně OON a náhrad za nemoc) bez sociálního a zdravotního pojištění na celkových nákladech v roce 2009 činil 1 628 mil. Kč (tabulka č. 2.2.1), tj. 39 % z celkových nákladů.

Odvedené sociální a zdravotní pojištění v roce 2009 činilo 500 mil. Kč a odvody na tvorbu sociálního fondu (2 % z mezd) činily 31 mil. Kč. Celkový podíl osobních nákladů včetně sociálního a zdravotního pojištění a tvorby sociálního fondu v roce 2009 činil 2 159 mil. Kč, tj. 51 % z celkových neinvestičních nákladů MU.

V roce 2009 byla vyplacena stipendia studentům ve výši 355 mil. Kč (8 % z nákladů), z toho 125 mil. Kč tvořila stipendia pro doktorské studenty, 107 mil. Kč stipendia ubytovací, 5 mil. Kč stipendia sociální a 118 mil. Kč stipendia ostatní. Podrobněji viz tabulka č. 7.2.

MU hospodaří s majetkem v celkovém objemu 10 453 mil. Kč v pořizovacích cenách (meziroční nárůst 16,7 %), z toho 10 339 mil. Kč dlouhodobého hmotného majetku a 114 mil. Kč dlouhodobého nehmotného majetku. Celkové oprávk, tj. celkové odpisy majetku, činí 2 650 mil. Kč a celková odepsanost majetku, tj. poměr celkových opravek a majetku v užívání, činí 29,16 % (v roce 2008 činila odepsanost majetku 28,75 %).

Významným ukazatelem hospodaření je stav fondů MU, které jsou tvořeny v souladu se zákonem č. 111/1998 Sb., o vysokých školách. Celkový objem prostředků na jednotlivých fondech k 31. 12. 2009 byl 1 120 mil. Kč (meziroční nárůst 34 %), z toho činil 350 mil. Kč fond provozních prostředků (meziroční nárůst 66 %), 107 mil. Kč fond účelově určených prostředků (meziroční nárůst 30 %), 33 mil. Kč fond odměn (meziroční nárůst 27 %), 117 mil. Kč fond rezervní (meziroční nárůst 22 %), 404 mil. Kč FRIM (meziroční nárůst 21 %), fond stipendijní 79 mil. Kč (meziroční nárůst 29 %, z toho ale 20 % je kryto dosud neuhrazenými pohledávkami) a 30 mil. Kč fond sociální (meziroční nárůst 25 %). V tvorbě fondu rezervního, fondu odměn a FRIM se projevilo proúčtování hospodářského výsledku za rok 2008 ve výši 104 mil. Kč, z toho do rezervního fondu 21 mil. Kč, do fondu odměn 13 mil. Kč a do FRIM 70 mil. Kč.

Na reprodukci dlouhodobého majetku MU bylo v roce 2009 vynaloženo celkem 1 503 mil. Kč, z toho 911 mil. Kč z kapitálových dotací, 507 mil. Kč z návratné finanční výpomoci a 85 mil. Kč z FRIM.

Z celkových kapitálových výdajů za rok 2009 bylo použito 1 192,4 mil. Kč na realizaci Programu 233 330. Podíl investiční dotace v rámci programového financování z kapitoly MŠMT činil 677 mil.

Kč, návratná finanční výpomoc 506,7 mil. Kč a FRIM 8,6 mil. Kč. Na realizaci Programu 233 330 bylo vedle toho použito 14,3 mil. Kč neinvestičních prostředků na vybavení objektu pro fakultu sportovních studií v Univerzitním kampusu Bohunice, který byl v roce 2009 dokončen a předán do užívání. Vlastní vklad MU do Programu 233 330 v roce 2009 tak činil 22,9 mil. Kč. Celkové výdaje na Program 233 330 (neinvestiční i investiční) byly v roce 2009 ve výši 1 206,7 mil. Kč.

Celkové výdaje na Program 233 330 od jeho zahájení v roce 2002 do 31. 12. 2009 činily 5 866 mil. Kč, z toho z dotací ze státního rozpočtu 3 388 mil. Kč, z návratné finanční výpomoci 1 463 mil. Kč, z vlastních zdrojů MU 718 mil. Kč a částkou 297 mil. Kč přispělo město Brno na infrastrukturu, která byla po dokončení předána městu do jeho majetku.

Ladislav Janíček
kvestor

1. Roční účetní závěrka

1.1 Rozvaha

MU používá účetní metody dané vyhláškou č. 504/2002 Sb., ve znění pozdějších předpisů, kterou se provádějí některá ustanovení zákona č. 563/1991 Sb., o účetnictví, ve znění pozdějších předpisů, a která je platná pro účetní jednotky, u kterých hlavním předmětem činnosti není podnikání.

Tabulka č. 1.1 **ROZVAHA (BALANCE)** (v tis. Kč)

AKTIVA

	číslo účtu	číslo položky	Stav k prvnímu dni účetního období	Stav k poslednímu dni účetního období
			1	2
A. Dlouhodobý majetek celkem pol. 2+10+21+29		0001	6 553 329,40	7 802 687,09
I. Dlouhodobý nehmotný majetek celkem pol. 3 až 9		0002	109 474,56	114 079,33
1. Nehmotné výsledky výzkumu a vývoje	012	0003	318,93	608,03
2. Software	013	0004	90 135,98	94 099,67
3. Ocenitelná práva	014	0005	1 745,92	1 815,92
4. Drobný dlouhodobý nehmotný majetek	018	0006	15 152,01	13 355,77
5. Ostatní dlouhodobý nehmotný majetek	019	0007	564,26	2 081,36
6. Nedokončený dlouhodobý nehmotný majetek	041	0008	1 557,46	2 118,58
7. Poskytnuté zálohy na dlouhodobý nehmotný majetek	051	0009	0,00	0,00
II. Dlouhodobý hmotný majetek celkem pol. 11 až 20		0010	8 845 494,92	10 338 515,19
1. Pozemky	031	0011	356 766,15	356 766,15
2. Umělecká díla, předměty a sbírky	032	0012	30 845,28	32 632,64
3. Stavby	021	0013	5 268 655,62	5 852 021,53
4. Samostatné movité věci a soubory movitých věcí	022	0014	2 206 345,38	2 375 626,49
5. Pěstitelské celky trvalých porostů	025	0015	0,00	0,00
6. Základní stádo a tažná zvířata	026	0016	0,00	0,00
7. Drobný dlouhodobý hmotný majetek	028	0017	384 405,81	359 529,46
8. Ostatní dlouhodobý hmotný majetek	029	0018	55,37	55,37
9. Nedokončený dlouhodobý hmotný majetek	042	0019	598 271,31	1 361 883,55
10. Poskytnuté zálohy na dlouhodobý hmotný majetek	052	0020	150,00	0,00
III. Dlouhodobý finanční majetek celkem pol. 22 až 28		0021	260,82	260,82
1. Podíly v ovládaných a řízených osobách	061	0022	100,00	100,00
2. Podíly v osobách pod podstatným vlivem	062	0023	0,00	0,00
3. Dluhové cenné papíry držené do splatnosti	063	0024	0,00	0,00
4. Půjčky organizačním složkám	066	0025	0,00	0,00
5. Ostatní dlouhodobé půjčky	067	0026	0,00	0,00
6. Ostatní dlouhodobý finanční majetek	069	0027	160,82	160,82
7. Pořizovaný dlouhodobý finanční majetek	043	0028	0,00	0,00
IV. Oprávky k dlouhodobému majetku celkem pol. 30 až 40		0029	-2 401 900,90	-2 650 168,25
1. Oprávky k nehmotným výsledkům výzkumu a vývoje	072	0030	-318,93	-318,93
2. Oprávky k softwaru	073	0031	-72 591,51	-77 804,37
3. Oprávky k ocenitelným právům	074	0032	-136,56	-136,56
4. Oprávky k drobnému dlouhod. nehmotnému majetku	078	0033	-15 152,01	-13 355,76
5. Oprávky k ostatnímu dlouhod. nehmotnému majetku	079	0034	-430,23	-839,91
6. Oprávky ke stavbám	081	0035	-675 635,46	-761 039,99
7. Oprávky k samost. movit. věcem a souborům movit. věcí	082	0036	-1 253 230,39	-1 437 143,27
8. Oprávky k pěstitelským celkům trvalých porostů	085	0037	0,00	0,00
9. Oprávky k základnímu stádu a tažným zvířatům	086	0038	0,00	0,00
10. Oprávky k drobnému dlouhodobému hmotnému majetku	088	0039	-384 405,81	-359 529,46
11. Oprávky k ostatnímu dlouhod. hmotnému majetku	089	0040	0,00	0,00

	číslo účtu	číslo položky	Stav k prvnímu dni účetního období	Stav k poslednímu dni účetního období
			1	2
B. Krátkodobý majetek celkem	pol. 42+52+72+81	0041	1 324 911,57	1 793 273,59
I. Zásoby celkem	pol. 43 až 51	0042	23 417,21	26 341,10
1. Materiál na skladě	112	0043	8 932,04	10 010,69
2. Materiál na cestě	119	0044	0,00	0,00
3. Nedokončená výroba	121	0045	698,81	312,11
4. Polotovary vlastní výroby	122	0046	0,00	0,00
5. Výrobky	123	0047	12 167,41	14 669,74
6. Zvířata	124	0048	664,00	388,74
7. Zboží na skladě a v prodejnách	132	0049	954,95	959,82
8. Zboží na cestě	139	0050	0,00	0,00
9. Poskytnuté zálohy na zásoby	z 314	0051	0,00	0,00
II. Pohledávky celkem	pol. 53 až 71	0052	62 189,17	86 608,57
1. Odběratelé	311	0053	17 729,87	24 847,33
2. Směnky k inkasu	312	0054	0,00	0,00
3. Pohledávky za eskontované cenné papíry	313	0055	0,00	0,00
4. Poskytnuté provozní zálohy	z 314	0056	9 805,83	8 917,39
5. Ostatní pohledávky	315	0057	507,86	360,08
6. Pohledávky za zaměstnanci	335	0058	18 278,49	24 775,33
7. Pohledávky za institucemi soc. zabezp. a veř. zdrav. pojištění	336	0059	0,00	0,00
8. Daň z příjmů	341	0060	0,00	0,00
9. Ostatní přímé daně	342	0061	0,00	0,00
10. Daň z přidané hodnoty	343	0062	0,00	0,00
11. Ostatní daně a poplatky	345	0063	0,00	0,00
12. Nároky na dotace a ost. zúčt. se stát. rozpočtem	346	0064	0,00	0,00
13. Nároky na dotace a ost. zúčt. s rozpočt. orgánů ÚSC	348	0065	0,00	0,00
14. Pohledávky za účastníky sdružení	358	0066	0,00	0,00
15. Pohledávky z pevných termínovaných operací	373	0067	0,00	0,00
16. Pohledávky z emitovaných dluhopisů	375	0068	0,00	0,00
17. Jiné pohledávky	378	0069	4 139,60	1 471,09
18. Dohadné účty aktivní	388	0070	11 942,82	26 521,89
19. Opravná položka k pohledávkám	391	0071	-215,30	-284,54
III. Krátkodobý finanční majetek celkem	pol.. 73 až 80	0072	1 222 469,63	1 658 837,75
1. Pokladna	211	0073	3 821,67	4 425,08
2. Ceniny	213	0074	564,66	1 101,19
3. Účty v bankách	221	0075	1 218 066,25	1 653 247,04
4. Majetkové cenné papíry k obchodování	251	0076	0,00	0,00
5. Dluhové cenné papíry k obchodování	253	0077	0,00	0,00
6. Ostatní cenné papíry	256	0078	0,00	0,00
7. Pořizovaný krátkodobý finanční majetek	259	0079	0,00	0,00
8. Peníze na cestě	261	0080	17,05	64,44
IV. Jiná aktiva celkem	pol. 82 až 84	0081	16 835,56	21 486,17
1. Náklady příštího období	381	0082	16 652,99	21 203,57
2. Příjmy příštího období	385	0083	149,29	234,47
3. Kursové rozdíly aktivní	386	0084	33,28	48,13
AKTIVA celkem	pol. 1 + 41	0085	7 878 240,97	9 595 960,68

PASIVA

	číslo účtu	číslo položky	Stav k prvnímu dni účetního období	Stav k poslednímu dni účetního období
			3	4
A. Vlastní zdroje celkem pol. 87 + 91		0086	6 555 740,20	7 466 765,99
I. Jmění celkem pol. 88 až 90		0087	6 451 800,40	7 395 543,59
1. Vlastní jmění	901	0088	5 617 457,34	6 275 143,52
2. Fondy	911	0089	834 343,06	1 120 400,07
3. Oceňovací rozdíly z přecenění majetku a závaz.	921	0090	0,00	0,00
II. Výsledek hospodaření celkem pol. 92 až 94		0091	103 939,80	71 222,40
1. Účet výsledku hospodaření	963	0092	x	71 222,40
2. Výsledek hospodaření ve schvalovacím řízení	931	0093	103 939,80	x
3. Nerozdělený zisk, neuhrazená ztráta minulých let	932	0094	0,00	0,00
B. Cizí zdroje celkem pol. 96+98+106+130		0095	1 322 500,77	2 129 194,69
I. Rezervy celkem pol. 97		0096	0,00	0,00
1. Rezervy	941	0097	0,00	0,00
II. Dlouhodobé závazky celkem pol. 99 až 105		0098	956 081,60	1 462 864,60
1. Dlouhodobé bankovní úvěry	951	0099	0,00	0,00
2. Emitované dluhopisy	953	0100	0,00	0,00
3. Závazky z pronájmu	954	0101	0,00	0,00
4. Přijaté dlouhodobé zálohy	955	0102	0,00	0,00
5. Dlouhodobé směnky k úhradě	958	0103	0,00	0,00
6. Dohadné účty pasivní	z 389	0104	0,00	0,00
7. Ostatní dlouhodobé závazky	959	0105	956 081,60	1 462 864,60
III. Krátkodobé závazky celkem pol. 107 až 129		0106	307 832,31	443 807,17
1. Dodavatelé	321	0107	56 227,42	178 566,27
2. Směnky k úhradě	322	0108	0,00	0,00
3. Přijaté zálohy	324	0109	7 962,60	9 430,75
4. Ostatní závazky	325	0110	3 645,32	3 276,28
5. Zaměstnanci	331	0111	4 439,45	3 791,40
6. Ostatní závazky vůči zaměstnancům	333	0112	124 540,07	132 537,15
7. Závazky k inst. soc. zabezpeč. a veř. zdrav. pojištění	336	0113	65 589,82	64 668,87
8. Daň z příjmů	341	0114	0,00	0,00
9. Ostatní přímé daně	342	0115	24 832,95	25 627,90
10. Daň z přidané hodnoty	343	0116	2 536,74	3 524,63
11. Ostatní daně a poplatky	345	0117	17,63	15,27
12. Závazky ze vztahu ke státnímu rozpočtu	346	0118	2 936,30	6 936,71
13. Závazky ze vztahu k rozpočtu orgánů ÚSC	348	0119	30,24	1,78
14. Závazky z upsaných nesplac. cenných papírů a podílů	367	0120	0,00	0,00
15. Závazky k účastníkům sdružení	368	0121	0,00	0,00
16. Závazky z pevných termínovaných operací	373	0122	0,00	0,00
17. Jiné závazky	379	0123	10 552,47	11 143,12
18. Krátkodobé bankovní úvěry	231	0124	81,63	55,10
19. Eskontní úvěry	232	0125	0,00	0,00
20. Emitované krátkodobé dluhopisy	241	0126	0,00	0,00
21. Vlastní dluhopisy	255	0127	0,00	0,00
22. Dohadné účty pasivní	z 389	0128	4 439,67	4 231,94
23. Ostatní krátkodobé finanční výpomoci	249	0129	0,00	0,00
VI. Jiná pasiva celkem pol. 131 až 133		0130	58 586,86	222 522,92
1. Výdaje příštího období	383	0131	2 339,85	4 420,75
2. Výnosy příštích období	384	0132	55 887,50	218 009,22
3. Kursové rozdíly pasivní	387	0133	359,51	92,95
PASIVA celkem pol. 86 + 95		0134	7 878 240,97	9 595 960,68

Komentář k nejvýznamnějším pohybům v položkách Rozvahy:

1. K nejvýznamnějším pohybům v položkách dlouhodobého majetku:
 - Nárůst dlouhodobého nehmotného majetku na ř. 4 – software v hodnotě 4 mil. Kč. Tento nárůst souvisí zejména s TZ databázových aplikací a s pořízením výukového SW.
 - Úbytek dlouhodobého nehmotného majetku na ř. 6 – v hodnotě 1,8 mil. Kč. Jedná se o majetek, který byl v průběhu roku 2009 vyřazen.
 - Přírůstek ostatního dlouhodobého nehmotného majetku na ř. 7 – v hodnotě 1,5 mil. Kč obsahuje věcná břemena související zejména s rozšiřováním optokabelových sítí.
 - Nárůst položky na ř. 13 – stavby v hodnotě 584 mil. Kč.
Přírůstky souvisí s novou výstavbou, rekonstrukcí a modernizací následujících objektů MU:

dokončení výstavby Žluté etapy UKB	528,3 mil. Kč
rekonstrukce objektu filozofické fakulty v obci Panská Lhota	2,6 mil. Kč
Přístavba v nádvoří pedagogické fakulty pro studijní oddělení	9,7 mil. Kč
Dokončení zateplení budovy Správy kolejí a menz.	4,1 mil. Kč
Rekonstrukce kotelny budovy Správy kolejí a menz na nám. Míru	1,8 mil. Kč
Rekonstrukce suterénních prostor budovy filozofické fakulty	2,4 mil. Kč
Rekonstrukce výtahů v budově fakulty informatiky	2,7 mil. Kč
Stavební rekonstrukce UKB	4,4 mil. Kč
Rekonstrukce prostor dvorního traktu budovy FSpS	1,8 mil. Kč
Drobné stavební úpravy budov filozofické fakulty	2,9 mil. Kč
Drobné rekonstrukce Ústavu výpočetní techniky	8,6 mil. Kč
Pasportizace UKB	1,4 mil. Kč
Ostatní drobné stavební úpravy objektů MU	13,77 mil. Kč
 - Úbytek položky na ř. 13 – stavby k 31. 12. 2009 činil 1,11 mil. Kč. Celkový nárůst na účtu 021 k 31. 12. 2009 činí 583,36 mil. Kč.
 - Dlouhodobý hmotný majetek v položce na ř. 14 – samostatné movité věci a soubory movitých věcí činí 2 375,6 mil. Kč. V průběhu roku 2009 došlo k vyřazení majetku v celkové hodnotě 48,1 mil. Kč a přírůstku majetku v celkové hodnotě 217,4 mil. Kč. Nárůst představuje především rozšiřování přístrojového vybavení pro výuku a výzkum, technologické a přístrojové vybavení nově dokončených pavilonů UKB, dále dovybavení pracovišť jednotlivých hospodářských středisek komunikační, kancelářskou a audiovizuální technikou.
 - K řádku č. 17: úbytek na účtu drobného dlouhod. majetku činí 24,8 mil. Kč, jedná se o drobný majetek neodepisovaný, neupotřebitelný, byl vyřazen likvidací a prodejem.
 - K řádku č. 19:
Zůstatek účtu je 1 361,8 mil. Kč. Nejvýznamnějšími položkami zůstatku účtu 042 jsou:

Univerzitní kampus Bohunice	1 313,7 mil. Kč
Univerzitní centrum Telč	19,5 mil. Kč
Rekonstrukce trafostanice budovy fakulty informatiky	2,9 mil. Kč
Rekonstrukce velké zasedací místnosti RMU	5,8 mil. Kč
CETOCOEN	6,8 mil. Kč
CESEB	3,5 mil. Kč
CEITEC	2,6 mil. Kč
 - Na řádku č. 22 rozvahy je vykázán vklad MU do společnosti CEITEC, s.r.o., ve výši 100 tis. Kč (na základním kapitálu společnosti se MU podílí 50 %, zbývajících 50 % vložilo do společnosti Vysoké učení technické v Brně).
 - Na řádku č. 27 rozvahy je vykázán nákup obchodního podílu ve společnosti Compostela Media Universita S.L. ve výši 3 tis. EUR (80 820 Kč) a vklad do společnosti INVEA –TECH, a. s., ve výši 80 tis. Kč.
2. K řádku č. 53 rozvahy: celková výše nesplacených pohledávek k 31. 12. 2009 činila 24,8 mil. Kč.
3. K řádku č. 71 rozvahy: zde jsou uvedeny opravné položky ve výši 20 %, tj. 156,330 tis. Kč (k nepromlčeným pohledávkám dle § 8a, odst. 1, zákona o rezervách k neuhrazeným pohledávkám ve výši 781,648 tis. Kč). Z toho opravné položky vytvořené v roce 2009 byly ve výši 30,448 tis. Kč (k neuhrazeným pohledávkám vystaveným v roce 2009 ve výši 152,238 tis. Kč). Opravné položky ve výši 100 % k nepromlčeným pohledávkám dle § 8a, odst. 2, zákona o rezervách k neuhrazeným pohledávkám vystaveným do roku 2008 byly ve výši 2,44 tis. Kč. Opravné položky vytvořené dle § 8c zákona o rezervách ve výši 100 % činily 125,770 tis. Kč.
4. K řádku č. 105 rozvahy: zde je uvedena částka čerpané návratné finanční výpomoci na Program 233 330 ve výši 1 463 mil. Kč (nárůst 507 mil. Kč).
5. K řádku č. 109 rozvahy: přijaté zálohy vedené v účetnictví jsou sníženy o hodnotu DPH ve výši 69,3 tis. Kč. Skutečná výše přijatých záloh k 31. 12. 2009 činila 9,5 tis. Kč.

6. K řádku č. 116 rozvahy: zde je uvedena částka DPH ve výši 3 524,63 tis. Kč, která zahrnuje daňovou povinnost za prosinec 2009 ve výši 3 745 tis. Kč, předpis dodatečného přiznání za období 09/2009 ve výši 11,92 tis. Kč, přeplatek na DPH -105,5 tis. Kč a částku zaplacené DPH z evropských projektů – 126,79 tis. Kč, o jejíž vrácení bude žádáno v souladu s § 81/2 ZDPH.
7. K řádku č. 118 rozvahy: zde jsou vratky dotací ve výši 6 936,71 tis. Kč, které byly uhrazeny v souvislosti s finančním vypořádáním se státním rozpočtem v lednu 2010.
- a) 346 – Závazky ze vztahu ke státnímu rozpočtu k 31. 12. 2009 v celkové výši 6 963,78 tis. Kč:
- | | |
|--|------------------|
| - vratky neinvestičních dotací ve výši | 6 625,61 tis. Kč |
| v tom : vratky dotací na provoz | 729,38 tis. Kč |
| vratky dotací na VaV | 5 828,57 tis. Kč |
| vratka nevyčerpaného FÚUP | 67,66 tis. Kč |
| - vratky kapitálových dotací ve výši..... | 338,17 tis. Kč |
| v tom : vratky dotací běžné..... | 98,12 tis. Kč |
| vratky dotací na VaV | 240,05 tis. Kč |
- b) 347 – Očekávané vratky finančních prostředků (mimo rozpis dotací) k 31. 12. 2009 ve výši -27,07 tis. Kč.
8. K 31. 12. 2009 bylo zajištěno krytí fondu reprodukce investičního majetku finančními prostředky. Nebylo účtováno o snížení tohoto fondu podle ustanovení § 38, odst. 7, vyhlášky 504/2002 Sb., v platném znění.
9. Mimoúčetní výše závazků MU v příštích letech na základě leasingových smluv uzavřených před 31. 12. 2009 ve výši budoucích leasingových splátek v období leden 2010 – prosinec 2013 činí 5,8 mil. Kč.
10. V roce 2009 pokračovaly na MU akce v rámci Programu 233 330 – Rozvoj materiálně technické základny MU v Brně (dále jen Program). Program obsahuje dva podprogramy: Podprogram 233 332 – Výstavba Univerzitního kampusu Bohunice (dále podprogram UKB) a Podprogram 233 333 – Rekonstrukce a modernizace stávajících budov MU. Více viz kapitola 5 této výroční zprávy.
Na účtu nedokončeného dlouhodobého majetku jsou k 31. 12. 2009 evidovány výdaje na podprogram UKB v celkové výši 3 313,7 mil. Kč (což je celkový zůstatek Zelené etapy UKB). Do data účetní závěrky nebyly uhrazeny pozastávky akciové společnosti A PLUS v celkové výši 1,6 mil. Kč a akciové společnosti OHL ŽS v celkové výši 97,7 mil. Kč.

Při odpisování majetku pořízeného z části nebo výhradně z prostředků dotace vymezené v § 27, odst. 7, vyhlášky 504/2002 Sb., v platném znění, bylo v roce 2009 postupováno podle ustanovení § 38, odst. 9, uvedené vyhlášky. Za majetek pořízený z dotace považuje MU i majetek, který jí byl předán podle § 101, odst. 5, zákona o vysokých školách. Odpisy (poměrná část odpisů) dlouhodobého majetku pořízeného z dotace byly účtovány na vrub účtu 901 – Vlastní jmění a ve prospěch účtu 649 – Jiné ostatní výnosy. Z celkové částky výnosů vykázaných na řádku 66 výkazu zisku a ztrát činí tato hodnota 239 438 tis. Kč. Při analýze časové řady vykazovaného údaje (ř. 66) je třeba tuto skutečnost zohlednit.

1.2. Výkaz zisku a ztráty

MU používá účetní metody dané vyhláškou č. 504/2002 Sb., v platném znění, kterou se provádějí některá ustanovení zákona č. 563/1991 Sb., o účetnictví, ve znění pozdějších předpisů, a která je platná pro účetní jednotky, u kterých hlavním předmětem činnosti není podnikání. V tab. 1.2a až 1.2c je uveden výkaz zisku a ztráty, a to celkem za MU a dále samostatně za MU bez Správy kolejí a menz MU (dále jen SKM) a samostatně za Správu kolejí a menz MU.

Tabulka č. 1.2a **Výkaz zisku a ztráty – sumář** (v tis. Kč)

Název položky	číslo účtu	číslo pol.	Hlavní činnost	Doplňková činnost	Celkem
			1	2	3
A. Náklady					
I. Spotřebované nákupy celkem		001	412 292,57	23 686,07	435 978,64
1. Spotřeba materiálu	501	002	287 762,00	10 135,40	297 897,40
2. Spotřeba energie	502	003	123 628,14	5 954,17	129 582,31
3. Spotřeba ostatních neskladovatelných dodávek	503	004	0,00	0,00	0,00
4. Prodané zboží	504	005	902,43	7 596,50	8 498,93
II. Služby celkem		006	436 612,45	32 553,45	469 165,90
5. Opravy a udržování	511	007	62 833,26	2 952,28	65 785,54
6. Cestovné	512	008	69 060,31	1 588,42	70 648,73
7. Náklady na reprezentaci	513	009	2 058,24	532,62	2 590,86
8. Ostatní služby	518	010	302 660,64	27 480,13	330 140,77
III. Osobní náklady celkem		011	2 151 578,17	54 241,00	2 205 819,17
9. Mzdové náklady	521	012	1 586 298,26	41 532,00	1 627 830,26
10. Zákonné sociální pojištění	524	013	488 602,48	11 575,84	500 178,32
11. Ostatní sociální pojištění	525	014	23 716,01	0,00	23 716,01
12. Zákonné sociální náklady	527	015	52 905,57	1 133,16	54 038,73
13. Ostatní sociální náklady	528	016	55,85	0,00	55,85
IV. Daně a poplatky celkem		017	361,43	69,81	431,24
14. Daň silniční	531	018	144,95	16,47	161,42
15. Daň z nemovitostí	532	019	19,19	0,00	19,19
16. Ostatní daně a poplatky	538	020	197,29	53,34	250,63
V. Ostatní náklady celkem		021	780 515,97	2 055,11	782 571,07
17. Smluvní pokuty a úroky z prodlení	541	022	2,02	0,00	2,02
18. Ostatní pokuty a penále	542	023	5,20	0,00	5,20
19. Odpis nedobytné pohledávky	543	024	112,27	0,37	112,64
20. Úroky	544	025	0,00	0,00	0,00
21. Kurzové ztráty	545	026	4 532,56	34,81	4567,36
22. Dary	546	027	118,86	0,00	118,86
24. Manka a škody	548	028	1 207,89	15,97	1 223,86
25. Jiné ostatní náklady	547,9	029	774 537,17	2 003,96	776 541,13
VI. Odpisy, prodaný maj., tvorba rezerv a opr. pol. celkem		030	330 330,68	2 228,70	332 559,38
25. Odpisy dlouhodobého nehmotného a hmotného majetku	551	031	330 015,41	1 873,98	331 889,39
26. Zůstatková cena prod. dlouhod. nehmot. a hmot. majetku	552	032	0,09	0,00	0,09
27. Prodané cenné papíry a podíly	553	033	0,00	0,00	0,00
28. Prodaný materiál	554	034	30,64	354,72	385,36
29. Tvorba rezerv	556	035	0,00	0,00	0,00
30. Tvorba opravných položek	559	036	284,54	0,00	284,54
VII. Poskytnuté příspěvky celkem		037	24,59	12,50	37,09
31. Poskytnuté příspěvky zúčtované mezi organ. složkami	581	038	0,00	0,00	0,00
32. Poskytnuté členské příspěvky	582	039	24,59	12,5	37,09
VIII. Daň z příjmu celkem		040	0,00	0,00	0,00
33. Dodatečné odvody daně z příjmu	595	041	0,00	0,00	0,00
Náklady celkem		042	4 111 715,86	114 846,64	4 226 562,50

Název položky	číslo účtu	číslo pol.	Hlavní činnost	Doplňková činnost	Celkem
			1	2	3
B. Výnosy					
I. Tržby za vlastní výkony a za zboží celkem		043	309 621,22	130 182,82	439 804,04
1. Tržby za vlastní výroby	601	044	9 667,57	2 084,39	11 751,96
2. Tržby z prodeje služeb	602	045	298 760,75	117 023,91	415 784,66
3. Tržby za prodané zboží	604	046	1 192,90	11 074,52	12 267,42
II. Změny stavu vnitroorganizačních zásob celkem		047	3 116,24	-419,11	2 697,13
4. Změna stavu zásob nedokončené výroby	611	048	-367,90	-18,79	-386,69
5. Změna stavu zásob polotovarů	612	049	0,00	0,00	0,00
6. Změna stavu výrobků	613	050	3 484,14	-125,06	3 359,08
7. Změna stavu zvířat	614	051	0,00	-275,26	-275,26
III. Aktivace celkem		052	223,71	482,17	705,88
8. Aktivace materiálu a zboží	621	053	187,91	482,17	670,08
9. Aktivace vnitroorganizačních služeb	622	054	0,00	0,00	0,00
10. Aktivace dlouhodobého nehmotného majetku	623	055	0,00	0,00	0,00
11. Aktivace dlouhodobého hmotného majetku	624	056	35,80	0,00	35,80
IV. Ostatní výnosy celkem		057	596 931,64	217,56	597 149,20
12. Smluvní pokuty a úroky z prodlení	641	058	3 872,72	0,00	3 872,72
13. Ostatní pokuty a penále	642	059	2,00	0,00	2,00
14. Platby za odepsané pohledávky	643	060	0,00	0,00	0,00
15. Úroky	644	061	16 297,69	0,00	16 297,69
16. Kurzové zisky	645	062	838,55	113,33	951,88
17. Zúčtování fondů	648	063	167 713,91	0,00	167 713,91
18. Jiné ostatní výnosy	649	064	408 206,77	104,23	408 311,00
V. Tržby z prodeje majetku, zúčtování rezerv a opr. pol. celkem		065	596,97	394,13	991,10
19. Tržby z prodeje dlouhodobého nehmot. a hmot. maj.	652	066	0,84	0,00	0,84
20. Tržby z prodeje cenných papírů a podílů	653	067	0,00	0,00	0,00
21. Tržby z prodeje materiálu	654	068	380,83	394,13	774,96
22. Výnosy z krátkodobého finančního majetku	655	069	0,00	0,00	0,00
23. Zúčtování rezerv	656	070	0,00	0,00	0,00
24. Výnosy z dlouhodobého finančního majetku	657	071	0,00	0,00	0,00
25. Zúčtování opravných položek	659	072	215,30	0,00	215,30
VI. Přijaté příspěvky celkem		073	62 469,77	25,00	62 494,77
26. Přij. přísp. zúčtované mezi organizačními složkami	681	074	0,00	0,00	0,00
27. Přijaté příspěvky (dary)	682,3	075	62 469,77	25,00	62 494,77
28. Přijaté členské příspěvky	684	076	0,00	0,00	0,00
VII. Provozní dotace celkem		077	3 193 942,78	0,00	3 193 942,78
29. Provozní dotace	691-2	078	3 193 942,78	0,00	3 193 942,78
Výnosy celkem		079	4 166 902,33	130 882,57	4 297 784,90
C. Výsledek hospodaření před zdaněním		080	55 186,47	16 035,93	71 222,40
30. Daň z příjmu	591	081	0,00	0,00	0,00
D. Výsledek hospodaření po zdanění		082	55 186,47	16 035,93	71 222,40

Tabulka č. 1.2b Výkaz zisku a ztráty – VŠ bez SKM (v tis. Kč)

Název položky	číslo účtu	číslo pol.	Hlavní činnost	Doplňková činnost	Celkem
			1	2	3
A. Náklady					
I. Spotřebované nákupy celkem		001	346 522,53	6 048,70	352 571,22
1. Spotřeba materiálu	501	002	252 918,57	4 020,35	256 938,92
2. Spotřeba energie	502	003	92 704,43	1 809,35	94 513,78
3. Spotřeba ostatních neskladovatelných dodávek	503	004	0,00	0,00	0,00
4. Prodané zboží	504	005	899,52	219,00	1 118,52
II. Služby celkem		006	392 007,15	25 939,37	417 946,52
5. Opravy a udržování	511	007	42 836,88	697,11	43 533,99
6. Cestovné	512	008	69 012,77	1 588,42	70 601,19
7. Náklady na reprezentaci	513	009	2 050,38	517,45	2 567,83
8. Ostatní služby	518	010	278 107,12	23 136,39	301 243,51
III. Osobní náklady celkem		011	2 105 619,38	45 346,03	2 150 965,41
9. Mzdové náklady	521	012	1 552 576,93	34 877,51	1 587 454,44
10. Záonné sociální pojištění	524	013	478 001,32	9 517,48	487 518,80
11. Ostatní sociální pojištění	525	014	23 112,53	0,00	23 112,53
12. Záonné sociální náklady	527	015	51 872,75	951,04	52 823,79
13. Ostatní sociální náklady	528	016	55,85	0,00	55,85
IV. Daň a poplatky celkem		017	336,11	24,21	360,32
14. Daň silniční	531	018	133,95	11,13	145,08
15. Daň z nemovitostí	532	019	19,19	0,00	19,19
16. Ostatní daň a poplatky	538	020	182,97	13,08	196,05
V. Ostatní náklady celkem		021	785 702,89	1 577,80	787 280,69
17. Smluvní pokuty a úroky z prodlení	541	022	2,02	0,00	2,02
18. Ostatní pokuty a penále	542	023	5,20	0,00	5,20
19. Odpis nedobytné pohledávky	543	024	72,26	0,00	72,26
20. Úroky	544	025	0,00	0,00	0,00
21. Kurzové ztráty	545	026	4 508,46	28,81	4 537,27
22. Dary	546	027	118,86	0,00	118,86
24. Manka a škody	548	028	1 207,89	15,97	1 223,86
25. Jiné ostatní náklady	547,9	029	779 788,20	1 533,02	781 321,22
VI. Odpisy, prodaný maj., tvorba rezerv a opr. pol. celkem		030	317 888,86	2 228,70	320 117,56
25. Odpisy dlouhodobého nehmotného a hmotného majetku	551	031	317 573,59	1 873,98	319 447,57
26. Zůstatková cena prod. dlouhod. nehmot. a hmot. majetku	552	032	0,09	0,00	0,09
27. Prodané cenné papíry a podíly	553	033	0,00	0,00	0,00
28. Prodaný materiál	554	034	30,64	354,72	385,36
29. Tvorba rezerv	556	035	0,00	0,00	0,00
30. Tvorba opravných položek	559	036	284,54	0,00	284,54
VII. Poskytnuté příspěvky celkem		037	24,59	12,50	37,09
31. Poskytnuté příspěvky zúčtované mezi organ. složkami	581	038	0,00	0,00	0,00
32. Poskytnuté členské příspěvky	582	039	24,59	12,50	37,09
VIII. Daň z příjmu celkem		040	0,00	0,00	0,00
33. Dodatečné odvody daně z příjmu	595	041	0,00	0,00	0,00
Náklady celkem		042	3 948 101,50	81 177,30	4 029 278,80

Název položky	číslo účtu	číslo pol.	Hlavní činnost	Doplňková činnost	Celkem
			1	2	3
B. Výnosy					
I. Tržby za vlastní výkony a za zboží celkem		043	190 281,33	88 748,15	279 029,48
1. Tržby za vlastní výrobky	601	044	9 667,57	2 084,39	11 751,96
2. Tržby z prodeje služeb	602	045	179 420,86	86 295,02	265 715,88
3. Tržby za prodané zboží	604	046	1 192,90	368,74	1 561,64
II. Změny stavu vnitroorganizačních zásob celkem		047	3 116,24	-419,11	2 697,13
4. Změna stavu zásob nedokončené výroby	611	048	-367,90	-18,79	-386,69
5. Změna stavu zásob polotovarů	612	049	0,00	0,00	0,00
6. Změna stavu výrobků	613	050	3 484,14	-125,06	3 359,08
7. Změna stavu zvířat	614	051	0,00	-275,26	-275,26
III. Aktivace celkem		052	223,71	482,17	705,88
8. Aktivace materiálu a zboží	621	053	187,91	482,17	670,08
9. Aktivace vnitroorganizačních služeb	622	054	0,00	0,00	0,00
10. Aktivace dlouhodobého nehmotného majetku	623	055	0,00	0,00	0,00
11. Aktivace dlouhodobého hmotného majetku	624	056	35,80	0,00	35,80
IV. Ostatní výnosy celkem		057	586 062,75	173,50	586 236,25
12. Smluvní pokuty a úroky z prodlení	641	058	1 150,41	0,00	1 150,41
13. Ostatní pokuty a penále	642	059	2,00	0,00	2,00
14. Platby za odepsané pohledávky	643	060	0,00	0,00	0,00
15. Úroky	644	061	16 297,69	0,00	16 297,69
16. Kurzové zisky	645	062	838,55	113,27	951,82
17. Zúčtování fondů	648	063	164 853,54	0,00	164 853,54
18. Jiné ostatní výnosy	649	064	402 920,56	60,23	402 980,79
V. Tržby z prodeje majetku, zúčtování rezerv a opr. pol. celkem		065	596,63	394,13	990,76
19. Tržby z prodeje dlouhodobého nehmot. a hmot. maj.	652	066	0,84	0,00	0,84
20. Tržby z prodeje cenných papírů a podílů	653	067	0,00	0,00	0,00
21. Tržby z prodeje materiálu	654	068	380,49	394,13	774,62
22. Výnosy z krátkodobého finančního majetku	655	069	0,00	0,00	0,00
23. Zúčtování rezerv	656	070	0,00	0,00	0,00
24. Výnosy z dlouhodobého finančního majetku	657	071	0,00	0,00	0,00
25. Zúčtování opravných položek	659	072	215,30	0,00	215,30
VI. Přijaté příspěvky celkem		073	62 437,77	0,00	62 437,77
26. Příj. přísp. zúčtované mezi organizačními složkami	681	074	0,00	0,00	0,00
27. Přijaté příspěvky (dary)	682,3	075	62 437,77	0,00	62 437,77
28. Přijaté členské příspěvky	684	076	0,00	0,00	0,00
VII. Provozní dotace celkem		077	3 168 353,12	0,00	3 168 353,12
29. Provozní dotace	691-2	078	3 168 353,12	0,00	3 168 353,12
Výnosy celkem		079	4 011 071,55	89 378,84	4 100 450,39
C. Výsledek hospodaření před zdaněním		080	62 970,05	8 201,54	71 171,59
30. Daň z příjmu	591	0,00	0,00	0,00	0,00
D. Výsledek hospodaření po zdanění		082	62 970,05	9 201,54	71 171,59

Tabulka č. 1.2c Výkaz zisku a ztráty – SKM (v tis. Kč)

Název položky	číslo účtu	číslo pol.	Hlavní činnost	Doplňková činnost	Celkem
			1	2	3
A. Náklady					
I. Spotřebované nákupy celkem		001	65 770,04	17 637,37	83 407,42
1. Spotřeba materiálu	501	002	34 843,43	6 115,05	40 958,48
2. Spotřeba energie	502	003	30 923,71	4 144,82	35 068,53
3. Spotřeba ostatních neskladovatelných dodávek	503	004	0,00	0,00	0,00
4. Prodané zboží	504	005	2,91	7 377,50	7 380,41
II. Služby celkem		006	44 605,30	6 614,08	51 219,39
5. Opravy a udržování	511	007	19 996,38	2 255,17	22 251,56
6. Cestovné	512	008	47,54	0,00	47,54
7. Náklady na reprezentaci	513	009	7,86	15,17	23,03
8. Ostatní služby	518	010	24 553,52	4 343,74	28 897,26
III. Osobní náklady celkem		011	45 958,79	8 894,97	54 853,76
9. Mzdové náklady ^{*)}	521	012	33 721,33	6 654,49	40 375,82
10. Záonné sociální pojištění ^{*)}	524	013	10 601,16	2 058,36	12 659,52
11. Ostatní sociální pojištění	525	014	603,48	0,00	603,48
12. Záonné sociální náklady	527	015	1 032,82	182,12	1 214,94
13. Ostatní sociální náklady	528	016	0,00	0,00	0,00
IV. Daň a poplatky celkem		017	25,32	45,60	70,92
14. Daň silniční	531	018	11,00	5,34	16,34
15. Daň z nemovitostí	532	019	0,00	0,00	0,00
16. Ostatní daň a poplatky	538	020	14,32	40,26	54,58
V. Ostatní náklady celkem		021	-5 186,92	477,31	-4 709,61
17. Smluvní pokuty a úroky z prodlení	541	022	0,00	0,00	0,00
18. Ostatní pokuty a penále	542	023	0,00	0,00	0,00
19. Odpis nedobytné pohledávky	543	024	40,01	0,37	40,38
20. Úroky	544	025	0,00	0,00	0,00
21. Kurzové ztráty	545	026	24,10	6,00	30,10
22. Dary	546	027	0,00	0,00	0,00
24. Manka a škody	548	028	0,00	0,00	0,00
25. Jiné ostatní náklady ^{**)}	549	029	-5 251,03	470,94	-4 780,09
VI. Odpisy, prodaný maj., tvorba rezerv a opr. pol. celkem		030	12 441,82	0,00	12 441,82
25. Odpisy dlouhodobého nehmotného a hmotného majetku	551	031	12 441,82	0,00	12 441,82
26. Zůstatková cena prod. dlouhod. nehmot. a hmot. majetku	552	032	0,00	0,00	0,00
27. Prodané cenné papíry a podíly	553	033	0,00	0,00	0,00
28. Prodaný materiál	554	034	0,00	0,00	0,00
29. Tvorba rezerv	556	035	0,00	0,00	0,00
30. Tvorba opravných položek	559	036	0,00	0,00	0,00
VII. Poskytnuté příspěvky celkem		037	0,00	0,00	0,00
31. Poskytnuté příspěvky zúčtované mezi organ. složkami	581	038	0,00	0,00	0,00
32. Poskytnuté členské příspěvky	582	039	0,00	0,00	0,00
VIII. Daň z příjmu celkem		040	0,00	0,00	0,00
33. Dodatečné odvody daně z příjmu	595	041	0,00	0,00	0,00
Náklady celkem		042	163 614,36	33 669,34	197 283,70

^{*)} Řádky č. 12 a 13 obsahují i zůstatek účtu č 547, který se týká přeúčtování osobních nákladů mezi HS.

^{**)} Řádek č. 29 obsahuje i přeúčtování nákladů mezi HS.

Název položky	číslo účtu	číslo pol.	Hlavní činnost	Doplňková činnost	Celkem
			1	2	3
B. Výnosy					
I. Tržby za vlastní výkony a za zboží celkem		043	119 339,89	41 434,67	160 774,56
1. Tržby za vlastní výroby	601	044	0,00	0,00	0,00
2. Tržby z prodeje služeb	602	045	119 339,89	30 728,89	150 068,78
3. Tržby za prodané zboží	604	046	0,00	10 705,78	10 705,78
II. Změny stavu vnitroorganizačních zásob celkem		047	0,00	0,00	0,00
4. Změna stavu zásob nedokončené výroby	611	048	0,00	0,00	0,00
5. Změna stavu zásob polotovarů	612	049	0,00	0,00	0,00
6. Změna stavu výrobků	613	050	0,00	0,00	0,00
7. Změna stavu zvířat	614	051	0,00	0,00	0,00
III. Aktivace celkem		052	0,00	0,00	0,00
8. Aktivace materiálu a zboží	621	053	0,00	0,00	0,00
9. Aktivace vnitroorganizačních služeb	622	054	0,00	0,00	0,00
10. Aktivace dlouhodobého nehmotného majetku	623	055	0,00	0,00	0,00
11. Aktivace dlouhodobého hmotného majetku	624	056	0,00	0,00	0,00
IV. Ostatní výnosy celkem		057	10 868,89	44,06	10 912,95
12. Smluvní pokuty a úroky z prodlení	641	058	2 722,31	0,00	2 722,31
13. Ostatní pokuty a penále	642	059	0,00	0,00	0,00
14. Platby za odepsané pohledávky	643	060	0,00	0,00	0,00
15. Úroky	644	061	0,00	0,00	0,00
16. Kurzové zisky	645	062	0,00	0,06	0,06
17. Zúčtování fondů	648	063	2 860,37	0,00	2 860,37
18. Jiné ostatní výnosy	649	064	5 286,21	44,00	5 330,21
V. Tržby z prodeje majetku, zúčtování rezerv a opr. pol. celkem		065	0,34	0,00	0,34
19. Tržby z prodeje dlouhodobého nehmot. a hmot. maj.	652	066	0,00	0,00	0,00
20. Tržby z prodeje cenných papírů a podílů	653	067	0,00	0,00	0,00
21. Tržby z prodeje materiálu	654	068	0,34	0,00	0,34
22. Výnosy z krátkodobého finančního majetku	655	069	0,00	0,00	0,00
23. Zúčtování rezerv	656	070	0,00	0,00	0,00
24. Výnosy z dlouhodobého finančního majetku	657	071	0,00	0,00	0,00
25. Zúčtování opravných položek	659	072	0,00	0,00	0,00
VI. Přijaté příspěvky celkem		073	32,00	25,00	57,00
26. Přij. přísp. zúčtované mezi organizačními složkami	681	074	0,00	0,00	0,00
27. Přijaté příspěvky (dary)	682,3	075	32,00	25,00	57,00
28. Přijaté členské příspěvky	684	076	0,00	0,00	0,00
VII. Provozní dotace celkem		077	25 589,66	0,00	25 589,66
29. Provozní dotace	691-2	078	25 589,66	0,00	25 589,66
Výnosy celkem		079	155 830,78	41 503,73	197 334,51
C. Výsledek hospodaření před zdaněním		080	-7 783,58	7 834,39	50,81
30. Daň z příjmu	591	081	0,00	0,00	0,00
D. Výsledek hospodaření po zdanění		082	-7 783,58	7 834,39	50,81

1.3 Doplnující údaje

V tabulce 1.3 – Doplnující údaje k účetní závěrce MU jsou uvedeny údaje o poskytnutých dotacích (sl. 1) a o výši jejich použití k 31. 12. 2009 (sl. 2) ve struktuře požadované MŠMT.

Tabulka č. 1.3 **Doplňující údaje pro veřejné vysoké školy** (sumář za MU v tis. Kč)

Název údaje		č. ř.	Přijato	Použito
			1	2
Celkové dotace a příspěvky (NEI + INV)		ř.2+31	3 201 858,87	3 193 942,78
I. Běžné dotace, příspěvky a granty		ř.2+24+62	3 201 858,87	3 193 942,78
v tom:	1. ze zahraničí (financování a spoluúčast ze zahr.)	ř.3=11	119 157,07	118 872,32
	rozpad dle zdroje:	ř.4 až 10	119 157,07	118 872,32
v tom:	z fondů EU spolufinancované ČR – získané přes kapitolu st. rozp.	004	48 034,43	48 034,43
	z fondů EU spolufinancované ČR – získané přes územní rozpočty	05	4 835,98	4 835,98
	z fondů EU spolufinancované ČR – získané samostatně VŠ	06	0,00	0,00
	z fondů EU bez spolufinancování ČR – získané přes kapitolu st. rozp.	07	0,00	0,00
	z fondů EU bez spolufinancování ČR – získané přes územní rozpočty	08	0,00	0,00
	z fondů EU bez spolufinancování ČR – získané samostatně VVŠ	09	0,00	0,00
	ostatní zahraniční zdroje VVŠ	10	66 286,66	66 001,91
	totěž dle použití:	ř.12+17+22+23=3	119 157,07	118 872,32
v tom:	projekty spolufinancované z fondů EU	ř.13+14+15+16	52 870,41	52 870,41
	v tom: NEI dotace spojené s programy reprodukce majetku	13	0,00	0,00
	ostatní provozní dotace (mimo programy reprodukce maj.)	14	52 870,41	52 870,41
	dotace na VaV institucionální	15	0,00	0,00
	dotace na VaV účelové	16	0,00	0,00
	projekty samostatně financované ze zahraničí	ř.18+19+20+21	66 286,66	66 001,91
	v tom: NEI dotace spojené s programy reprodukce majetku	18	0,00	0,00
	ostatní provozní dotace (mimo programy reprodukce maj.)	19	36 385,31	36 380,19
	dotace na VaV institucionální	20	0,00	0,00
	dotace na VaV účelové	21	29 901,35	29 621,72
	granty	22	0,00	0,00
	příspěvky	23	0,00	0,00
	2. kapitoly státního rozpočtu (financování a spoluúčast ČR)	ř.25+48	3 079 314,59	3 071 711,89
v tom:	kapitola MŠMT	ř.26+31+36+41+46+47	2 853 490,19	2 851 978,91
	v tom: projekty spolufinancované z fondů EU-sam.odd.33	ř.27+28+29+30	0,00	0,00
	v tom: NEI dotace spojené s programy reprodukce majetku	27	0,00	0,00
	ostatní provozní dotace (mimo programy reprodukce maj.)	28	0,00	0,00
	dotace na VaV institucionální	29	0,00	0,00
	dotace na VaV účelové	30	0,00	0,00
	projekty spolufinancované z fondů EU-jiné odbory	ř.32+33+34+35	8 476,66	8 476,66
	v tom: NEI dotace spojené s programy reprodukce majetku	32	0,00	0,00
	ostatní provozní dotace (mimo programy reprodukce maj.)	33	8 476,66	8 476,66
	dotace na VaV institucionální	34	0,00	0,00
	dotace na VaV účelové	35	0,00	0,00
	projekty samostatně financované ze st.rozpočtu-sam.odd.33	ř.37+38+39+40	829 788,73	828 278,10
	v tom: NEI dotace spojené s programy reprodukce majetku	37	0,00	0,00
	ostatní provozní dotace (mimo programy reprodukce maj.)	38	203 894,00	203 165,63
	dotace na VaV institucionální	39	493 700,73	493 222,57
	dotace na VaV účelové	40	132 194,00	131 889,90
	projekty samostatně financované ze SR-ostatní odbory	ř.42+43+44+45	744,80	744,15
	v tom: NEI dotace spojené s programy reprodukce majetku	42	0,00	0,00
	ostatní provozní dotace (mimo programy reprodukce maj.)	43	744,80	744,15
	dotace na VaV institucionální	44	0,00	0,00
	dotace na VaV účelové	45	0,00	0,00
	příspěvky dle §18, odst. 2a zákona o VŠ	46	2 014 480,00	2 014 480,00
	ostatní	47	0,00	0,00
	ostatní kapitoly SR	ř.49+54+59+60+61	225 824,40	219 732,98
	v tom: projekty spolufinancované z fondů EU	ř.50+51+52+53	0,00	0,00
	v tom: NEI dotace spojené s programy reprodukce majetku	50	0,00	0,00
	ostatní provozní dotace (mimo programy reprodukce maj.)	51	0,00	0,00
	dotace na VaV institucionální	52	0,00	0,00
	dotace na VaV účelové	53	0,00	0,00
	projekty samostatně financované ze SR-ostatní odbory	ř.55+56+57+58	225 824,40	219 732,98
	v tom: NEI dotace spojené s programy reprodukce majetku	55	0,00	0,00
	ostatní provozní dotace (mimo programy reprodukce maj.)	56	3 900,40	3 900,04
	dotace na VaV institucionální	57	0,00	0,00
	dotace na VaV účelové	58	221 924,00	215 832,94
	granty	59	0,00	0,00
	příspěvky dle §18, odst. 2a zákona o VŠ	60	0,00	0,00
	ostatní	61	0,00	0,00
	územní samosprávné celky (financování a spoluúčast EU)	ř.63+68+73+74	3 387,21	3 358,57
	v tom: projekty spolufinancované z fondů EU	ř.64+65+66+67	443,89	443,89
	v tom: NEI dotace spojené s programy reprodukce majetku	64	0,00	0,00
	ostatní provozní dotace (mimo programy reprodukce maj.)	65	443,89	443,89
	dotace na VaV institucionální	66	0,00	0,00
	dotace na VaV účelové	67	0,00	0,00
	projekty samostatně financované ze SR-ostatní odbory	ř.69+70+71+72	2 943,32	2 914,68
	v tom: NEI dotace spojené s programy reprodukce majetku	69	0,00	0,00
	ostatní provozní dotace (mimo programy reprodukce maj.)	70	2 943,32	2 914,68
	dotace na VaV institucionální	71	0,00	0,00
	dotace na VaV účelové	72	0,00	0,00
	granty	73	0,00	0,00
	ostatní	74	0,00	0,00

Název údaje		č.ř.	Přijato	Použito	
			1	2	
II. Kapitálové dotace, příspěvky a granty		ř.76+98+136	75	911 647,47	911 326,50
v tom:	1. ze zahraničí (financování a spoluúčast ze zahraničí)	ř.77=85	76	9 069,63	9 069,63
	rozpad dle zdroje:	ř.78 až 84=85	77	9 069,63	9 069,63
v tom:	z fondů EU spoluvín. ČR-získané přes kapitolu st.rozp.		78	3 008,40	3 008,40
	z fondů EU spoluvín. ČR-získané přes územní rozpočty		79	0,00	0,00
	z fondů EU spoluvín. ČR-získané samostatně VŠ		80	0,00	0,00
	z fondů EU bez spoluvín. ČR-získané přes kapitolu st.rozp.		81	0,00	0,00
	z fondů EU bez spoluvín. ČR-získané přes územní rozpočty		82	0,00	0,00
	z fondů EU bez spoluvín. ČR-získané samostatně VVŠ		83	0,00	0,00
	ostatní zahraniční zdroje VVŠ		84	6 061,23	6 061,23
	totéž dle použití:	ř.86+91+96+97=77	85	9 069,63	9 069,63
v tom:	projekty spolufinancované z fondů EU	ř.87+88+89+90	86	3 008,40	3 008,40
	v tom: programy reprodukce majetku		87	0,00	0,00
	mimo programy reprodukce maj.		88	3 008,40	3 008,40
	dotace na VaV institucionální		89	0,00	0,00
	dotace na VaV účelové		90	0,00	0,00
	projekty samostatně financované ze zahraničí	ř.92 až 95	91	6 061,23	6 061,23
	v tom: programy reprodukce majetku		92	0,00	0,00
	mimo programy reprodukce maj.		93	5 974,52	5 974,52
	dotace na VaV institucionální		94	0,00	0,00
	dotace na VaV účelové		95	86,71	86,71
	granty	ř.34+35	96	0,00	0,00
	příspěvky		97	0,00	0,00
	2. kapitoly SR (financování a spoluúčast ČR)	ř.99+122	98	902 577,84	902 256,87
v tom:	kapitola MŠMT	ř.100+105+110+115+120+121	99	897 076,84	896 780,39
	projekty spolufinancované z fondů EU-sam.odd.33	ř.101 až 104	100	530,90	530,90
	v tom: programy reprodukce majetku		101	0,00	0,00
	mimo programy reprodukce maj.		102	530,90	530,90
	dotace na VaV institucionální		103	0,00	0,00
	dotace na VaV účelové		104	0,00	0,00
	projekty spolufinancované z fondů EU-ostatní odbory	ř.106 až 109	105	0,00	0,00
	v tom: programy reprodukce majetku		106	0,00	0,00
	mimo programy reprodukce maj.		107	0,00	0,00
	dotace na VaV institucionální		108	0,00	0,00
	dotace na VaV účelové		109	0,00	0,00
	projekty samostatně financované ze st.rozpočtu-sam.odd.33	ř.111 až 114+G83	110	120 538,00	120 241,55
	v tom: programy reprodukce majetku		111	0,00	0,00
	mimo programy reprodukce maj.		112	61 510,00	61 411,88
	dotace na VaV institucionální		113	58 892,00	58 693,67
	dotace na VaV účelové		114	136,00	136,00
	projekty samostatně financované ze st.rozpočtu-ostatní odbory	ř.116 až 119	115	677 007,94	677 007,94
	v tom: programy reprodukce majetku		116	677 007,94	677 007,94
	mimo programy reprodukce maj.		117	0,00	0,00
	dotace na VaV institucionální		118	0,00	0,00
	dotace na VaV účelové		119	0,00	0,00
	příspěvky dle §18 zákona o VŠ		120	99 000,00	99 000,00
	ostatní		121	0,00	0,00
	ostatní kapitoly SR	ř.123+128+133+134+135	122	5 501,00	5 476,48
v tom:	projekty spolufinancované z fondů EU	ř.124 až 127	123	0,00	0,00
	v tom: programy reprodukce majetku		124	0,00	0,00
	mimo programy reprodukce maj.		125	0,00	0,00
	dotace na VaV institucionální		126	0,00	0,00
	dotace na VaV účelové		127	0,00	0,00
	projekty samostatně financované ze st.rozpočtu	ř.129 až 132	128	5 501,00	5 476,48
	v tom: programy reprodukce majetku		129	0,00	0,00
	mimo programy reprodukce maj.		130	956,00	956,00
	dotace na VaV institucionální		131	0,00	0,00
	dotace na VaV účelové		132	4 545,00	4 520,48
	granty		133	0,00	0,00
	příspěvky dle §18, odst.2a zákona o VŠ		134	0,00	0,00
	ostatní		135	0,00	0,00
	3. územní samosprávné celky (financování a spoluúčast ČR)	ř.137+142+147+148	136	0,00	0,00
v tom:	projekty spolufinancované z fondů EU	ř.138 až 141	137	0,00	0,00
	v tom: programy reprodukce majetku		138	0,00	0,00
	mimo programy reprodukce maj.		139	0,00	0,00
	dotace na VaV institucionální		140	0,00	0,00
	dotace na VaV účelové		141	0,00	0,00
	projekty samostatně financované ze st.rozpočtu	ř.143 až 146	142	0,00	0,00
	v tom: programy reprodukce majetku		143	0,00	0,00
	mimo programy reprodukce maj.		144	0,00	0,00
	dotace na VaV institucionální		145	0,00	0,00
	dotace na VaV účelové		146	0,00	0,00
	granty		147	0,00	0,00
	ostatní		148	0,00	0,00

Název údaje		č. ř.	Přijato	Použito	
			1	2	
III. Ostatní informace		ř.40 až 46	149	279 001,00	268 752,97
1. Granty celkem (provozní a kapitálové zdroje)		ř.151 až 161+193 až 165	150	226 469,00	220 353,42
v tom:	GA ČR		151	125 661,00	123 858,61
	TA ČR		152	0,00	0,00
	GA AV		153	23 116,00	23 051,07
	MPO		154	4 271,00	4 271,00
	MZdr		155	52 532,00	48 365,22
	<i>v tom: IGA</i>		156	52 532,00	48 365,22
	MZem		157	2 496,00	2 496,00
	MŽP		158	6 977,00	6 903,00
	ostatní		159	11 416,00	11 408,52
2. Vyplacená stipendia		ř.161+162	160		112 145,48
v tom:	sociální		161	x	5 044,68
	ubytovací		162	x	107 100,80

Název údaje		č. ř.	Zůstatek k 1. 1.	Tvorba (+)	Čerpání (+)	Zůstatek k 31. 12.	
			1	2	3	4=1+2-3	
3. Vlastní zdroje – fondy celkem (úč. 911)		ř.164 až 170	163	834 343,06	537 817,79	251 760,78	1 120 400,07
v tom:	Rezervní fond		164	96 318,88	21 183,35	0,00	117 502,23
	Fond reprodukce dlouhodobého majetku		165	334 270,33	154 917,73	85 450,43	403 737,63
	Stipendijní fond		166	61 268,06	48 820,85	31 274,40	78 814,51
	Fond odměn		167	25 709,67	12 626,70	5 664,68	32 671,69
	Fond účelově určených prostředků (FÚUP)		168	82 215,62	92 482,24	67 297,81	107 400,05
	Fond sociální		169	23 740,31	30 532,99	23 716,01	30 557,29
	Fond provozních prostředků		170	210 820,19	177 253,93	38 357,45	349 716,67
4. Fond účelově určených prostředků dle §18 zák.o VŠ		ř.172+173	171	12 111,15	16 476,38	9 484,03	19 103,50
z toho:	na jednotlivé projekty VaV či výzkumné záměry		172	11 166,07	13 751,37	8 538,95	16 378,49
	jiné podpory z veřejných prostředků		173	945,08	2 725,01	945,08	2 725,01

Rekapitulace dotací (vč. příspěvků)

Příspěvek neinvestiční (ř. 46)	2 014 480,00	2 014 480,00
z toho VaV	0,00	0,00
Příspěvek na kapitálové výdaje (ř. 120)	99 000,00	99 000,00
Příspěvek celkem	2 113 480,00	2 113 480,00

Dotace neinvestiční celkem (ř. 1)	1 187 378,87	1 179 462,78
z toho VaV (ř.15+16+20+21+29+30+34+35+39+40+44+45+52+53+57+58+66+67+71+72)	877 720,08	870 567,13
Dotace na dlouhodobý majetek celkem (ř. 75)	812 647,47	812 326,50
Dotace celkem	2 000 026,34	1 991 789,28

Dotace a příspěvek neinvestiční celkem	3 201 858,87	3 193 942,78
z toho VaV	877 720,08	870 567,13
Dotace a příspěvek na kapitálové výdaje (sníženo o příspěvek m. Brna)	911 647,47	911 326,50
Dotace a příspěvek celkem (NIV + INV)	4 113 506,34	4 105 269,28

Rozdíl mezi sl. 1 a 2 (celkem dotace a příspěvek NEI + INV) ve výši 8 237,06 tis. Kč představují vratky nevyčerpaných prostředků vrácených do státního rozpočtu dle pokynů jednotlivých poskytovatelů.

Vrácené dotace celkem:	8 237,06 tis. Kč
z toho: A. Dotace NEI ze SR	7 916,09 tis. Kč
<i>v tom: dotace na provoz</i>	729,38 tis. Kč
<i>dotace na výzkum a vývoj ¹⁾</i>	6 873,32 tis. Kč
Dotace z ÚSC ²⁾	28,64 tis. Kč
Dotace ze zahraničí a ostatní	284,75 tis. Kč
B. Dotace na dlouhodob. majetek INV	320,97 tis. Kč
<i>v tom: dotace na provoz</i>	98,12 tis. Kč
<i>dotace na výzkum a vývoj</i>	222,85 tis. Kč
z toho bylo vráceno již v průběhu roku 2009 celkem:	1 060,13 tis. Kč
¹⁾ v tom : dotace ze SR na VaV	1 033,28 tis. Kč
²⁾ v tom : dotace ÚSC	26,85 tis. Kč

1.4 Rozbor hospodářského výsledku

MU hospodaří jako jedna účetní jednotka a pro vnitřní potřebu rozpočtování, sledování a vyhodnocování nákladů a výnosů se člení na hospodářská střediska (dále HS), kterých v roce 2009 bylo 18, z toho 9 fakult. Výsledky hospodaření jednotlivých hospodářských středisek MU byly v průběhu roku 2009 průběžně projednávány na poradách vedení MU, na poradách s tajemníky a ostatními vedoucími HS. Akademickému senátu MU byly předkládány výsledky hospodaření po jednotlivých čtvrtletích, předseda AS MU byl pravidelně přítomen na poradách vedení MU.

Účetní výsledek hospodaření univerzity (dále HV) v roce 2009 činí 71,222 mil. Kč (z toho z hlavní činnosti 55,186 mil. Kč a z doplňkové činnosti 16,036 mil. Kč) a je současně i výsledkem hospodaření po zdanění. Všechny součásti MU skončily s kladným hospodářským výsledkem (viz tabulka č. 1.4).

Základ daně z příjmů byl vypočten z celkového hospodářského výsledku před zdaněním, který byl upraven o položky zvyšující a snižující základ daně v souladu s ustanoveními zákona č. 586/92 Sb., o daních z příjmů, v platném znění.

Tabulka č. 1.4 **Hospodářský výsledek** (v tis. Kč)

Součásti VVŠ (jmenovitě)	HV Z hlavní činnosti	HV Z doplňkové činnosti	HV Celkem
Lékařská fakulta	24 640,96	570,03	25 210,99
Filozofická fakulta	5 454,07	0,00	5 454,07
Právnická fakulta	4 118,04	6,00	4 124,04
Fakulta sociálních studií	2 325,98	13,72	2 339,70
Přírodovědecká fakulta	2 924,44	2 568,34	5 492,78
Fakulta informatiky	1 127,52	654,09	1 781,61
Pedagogická fakulta	2 923,40	129,26	3 052,66
Fakulta sportovních studií	1 359,79	268,19	1 627,98
Ekonomicko-správní fakulta	816,54	394,18	1 210,72
Správa kolejí a menz (SKM)	-7 783,58	7 834,39	50,81
Správa UKB (SUKB)	1,36	0,00	1,36
Univerzitní centrum Telč (UCT)	83,04	0,00	83,04
SPSSN	104,56	0,00	104,56
Institut biologie a analýz (IBA)	0,00	1 024,82	1 024,82
Ústav výpočetní techniky (ÚVT)	75,19	2 537,37	2 612,56
Centrum jazykového vzdělávání	199,27	0,00	199,27
Centrum zahraničních studií	1 553,66	0,00	1 553,66
Rektorát	15 262,23	35,54	15 297,77
Celkem	55 186,47	16 035,93	71 222,40

SUKB – Správa Univerzitního kampusu Bohunice

SPSSN – Středisko pro pomoc studentům se specifickými nároky

Hospodářský výsledek za rok 2008 ve výši 103,940 mil. Kč byl v účetním období 2009 vypořádan (do rezervního fondu 21,183 mil. Kč, do fondu odměn 12,627 mil. Kč a do FRIM 70,130 mil. Kč).

Tabulka č. 1.4a **Nerozdělený zisk, neuhrazená ztráta k 31. 12. příslušného roku** (v tis. Kč)

Účet 932	2001	2002	2003	2004	2005	2006	2007	2008	2009
	0	0	0	0	0	0	0	0	0

2. Analýza výnosů a nákladů

2.1 Výnosy

2.1.1 Příspěvky a dotace z kapitoly MŠMT, z ostatních kapitol státního rozpočtu a další zdroje

Přehled poskytnutých příspěvků a dotací ze státního rozpočtu a ostatních veřejných zdrojů je uveden v tabulce 2.1.1. Mezi jinými zdroji jsou uvedeny i účelové prostředky na víceleté projekty financované z rozpočtu EU a spolufinancované z rozpočtu ČR (zejména projekty OP Vzdělávání pro konkurenceschopnost, dále jen OP VK).

Příspěvky a dotace ze státního rozpočtu (běžné i kapitálové) bez programového financování byly v roce 2009 poskytnuty celkem ve výši 3 436 mil. Kč, z toho z kapitoly MŠMT ve výši 3 065 mil. Kč (nárůst 5 %), z ostatních kapitol státního rozpočtu a z rozpočtů orgánů místní samosprávy byly poskytnuty dotace ve výši 234 mil. Kč (nárůst 44 %), dotace ze zahraničí a jiné veřejné zdroje určené zejména na projekty spolufinancované EU byly ve výši 138 mil. Kč. Vratky nedočerpaných dotací činily 8,238 mil. Kč, tj. 0,2 % z poskytnutých dotací pro rok 2009.

Základním zdrojem financování provozu a činnosti MU byly v roce 2009 příspěvky a dotace poskytnuté z kapitoly MŠMT. Podrobný přehled o struktuře a objemu jednotlivých položek v členění dle ukazatelů A – U, dotace na ubytování a stravování studentů, neinvestiční dotace na výzkum a vývoj z kapitoly 333 – MŠMT včetně finančního vypořádání se státním rozpočtem, je uveden v tabulce č. 6.1.

Prostředky MŠMT přidělované normativně, tj. neinvestiční příspěvek na vzdělávací činnost (ukazatel A) a dotace na specifický výzkum, byly v roce 2009 ve výši 1 898 mil. Kč, což je 44 % z celkových výnosů. Z toho neinvestiční příspěvek na vzdělávací činnost byl poskytnut ve výši 1 766 mil. Kč (nárůst oproti roku 2008 ve výši 4 %) a podpora specifického výzkumu činila 132 mil. Kč (nárůst 9 %). V souvislosti s dopadem vyhl. č. 504/2002 Sb. na tvorbu FRIM požádala MU o výměnu částí původně přiděleného příspěvku na ukazatel A+B za dotaci na kapitálové výdaje, a to ve výši 99 mil. Kč. Tato částka byla použita na financování akcí mimo Program, zejména stavebního charakteru (80 mil. Kč). O stejnou částku, tj. o 99 mil. Kč, byl snížen původně přidělený neinvestiční příspěvek MŠMT na vzdělávací činnost (ukazatel A+B).

Nárůst poskytnutých veřejných prostředků na podporu výzkumu a vývoje byl z 870 mil. Kč v roce 2008 na 941 mil. Kč v roce 2009 (8 %).

Neinvestiční dotace na výzkum a vývoj se z 777 mil. Kč v roce 2008 zvýšila na 878 mil. Kč v roce 2009 (tj. o 13 %), z toho 626 mil. Kč bylo poskytnuto z kapitoly MŠMT, 222 mil. Kč z ostatních kapitol státního rozpočtu a dotace na výzkum ze zahraničí byla 30 mil. Kč. Podíl neinvestiční dotace na výzkum a vývoj na celkových výnosech roku 2009 byl 20 %. Investiční dotace na výzkum a vývoj v roce 2009 byla 64 mil. Kč (pokles o 31 %). Pokles investiční dotace na výzkum byl způsoben zejména skutečností, že v důsledku novely zákona o výzkumu a vývoji nejsou vypisovány nové programy VaV a u stávajících programů byly poskytnuty investiční prostředky na vybavení v prvních letech realizace projektů VaV.

Neinvestiční příspěvky a dotace na vzdělávací činnost a provoz (normativní i účelové) bez výzkumu a vývoje byly poskytnuty v celkové výši 2 324 mil. Kč, z toho 2 219 mil. Kč z kapitoly MŠMT, 7 mil. Kč z ostatních kapitol státního rozpočtu a z rozpočtů místní samosprávy, 36 mil. Kč ze zahraničí a na ostatní projekty, zejména na projekty spolufinancované EU, 62 mil. Kč. Normativní neinvestiční dotace na ubytování a stravování studentů byla v roce 2009 poskytnuta ve výši 25 mil. Kč a činila jen 12,6 % celkových výnosů SKM.

Tabulka č. 2.1.1 Výnosy z transferů z kap. MŠMT, z ostatních kapitol státního rozpočtu a další veřejné zdroje mimo programové financování
Poskytnuté prostředky za rok 2009 v tis. Kč

č.ř.	Výnosy z veřejných zdrojů	Vysoká škola		Koleje a menzy		Celkem bez VaV		Provoz NEI+INV sl. 5+6	Výzkum a vývoj		Výzkum a vývoj NEI+INV sl. 8+9	Veřejné prostředky celkem		Celkem NEI+INV (sl. 11+12)	Použito bez převodu do fondů	Převod do fondů	Vratka (sl. 13-14-15)
		běžné	kapitálové	běžné	kapitálové	běžné	kapitálové		běžné	kapitálové		běžné	kapitálové				
		1	2	3	4	5	6	7	8	9	10	11	12	13	14	15	16
1	Prostředky MŠMT	2 194 332	160 510	24 787	0	2 219 119	160 510	2 379 629	625 895	59 028	684 923	2 845 014	219 538	3 064 552	2 851 770	210 974	1 808
	Příspěvek z kapitoly MŠMT *)	2 014 480	99 000	0	0	2 014 480	99 000	2 113 480	0	0	0	2 014 480	99 000	2 113 480	1 917 612	195 868	0
	Dotace z kapitoly MŠMT **)	179 852	61 510	24 787	0	204 639	61 510	266 149	625 895	59 028	684 923	830 534	120 538	951 072	934 158	15 106	1 808
2	z kapitol státního rozpočtu celkem (bez MŠMT)	3 900	956	0	0	3 900	956	4 856	221 924	4 545	226 469	225 824	5 501	231 325	223 865	1 344	6 116
	GA ČR	0	0	0	0	0	0	0	124 000	1 661	125 661	124 000	1 661	125 661	122 893	966	1 802
	GA AV	0	0	0	0	0	0	0	23 116	0	23 116	23 116	0	23 116	22 805	246	65
	MZdr	130	0	0	0	130	0	130	49 648	2 884	52 532	49 778	2 884	52 662	48 494	1	4 167
	MK	1 149	0	0	0	1 149	0	1 149	421	0	421	1 570	0	1 570	1 569	0	1
	MMR	0	0	0	0	0	0	0	1 277	0	1 277	1 277	0	1 277	1 277	0	0
	MPSV	0	0	0	0	0	0	0	450	0	450	450	0	450	450	0	0
	NBÚ	0	0	0	0	0	0	0	1 531	0	1 531	1 531	0	1 531	1 524	0	7
	SÚJB	0	0	0	0	0	0	0	5 125	0	5 125	5 125	0	5 125	5 125	0	0
	MPO	0	0	0	0	0	0	0	4 271	0	4 271	4 271	0	4 271	4 271	0	0
	MObrany	0	0	0	0	0	0	0	2 362	0	2 362	2 362	0	2 362	2 362	0	0
	MZV	2 621	956	0	0	2 621	956	3 577	0	0	0	2 621	956	3 577	3 577	0	0
	MZem	0	0	0	0	0	0	0	2 496	0	2 496	2 496	0	2 496	2 478	18	0
	MŽP	0	0	0	0	0	0	0	6 977	0	6 977	6 977	0	6 977	6 790	113	74
	MDopr	0	0	0	0	0	0	0	250	0	250	250	0	250	250	0	0
3	z ostatních veřejných zdrojů (např. z obcí, ÚSC, st. fondů)	2 943	0	0	0	2 943	0	2 943	0	0	0	2 943	0	2 943	2 914	0	29
	Město Brno	155	0	0	0	155	0	155	0	0	0	155	0	155	155	0	0
	JmK	2 788	0	0	0	2 788	0	2 788	0	0	0	2 788	0	2 788	2 759	0	29
	Ostatní ÚSC	0	0	0	0	0	0	0	0	0	0	0	0	0	0	0	0
4	ze zahraničí včetně EU a jiné celkem:	98 176	9 514	0	0	98 176	9 514	107 690	29 901	87	29 988	128 077	9 601	137 678	111 041	26 352	285
	Dotace EU	31 520	0	0	0	31 520	0	31 520	24 957	0	24 957	56 477	0	56 477	32 238	24 062	177
	Ostatní dotace ze zahraničí	4 532	0	0	0	4 532	0	4 532	4 944	87	5 031	9 476	87	9 563	7 165	2 290	108
	JmK – OP VK	1 577	0	0	0	1 577	0	1 577	0	0	0	1 577	0	1 577	1 577	0	0
	MŠMT – OP VK	56 511	3 539	0	0	56 511	3 539	60 050	0	0	0	56 511	3 539	60 050	60 050	0	0
	MF ČR – Norské fondy	333	5 975	0	0	333	5 975	6 308	0	0	0	333	5 975	6 308	6 308	0	0
	JmK – EÚS Rakousko – ČR****)	3 703	0	0	0	3 703	0	3 703	0	0	0	3 703	0	3 703	3 703	0	0
5	Celkem příspěvek + dotace: (ř.1+2+3+4+5)	2 299 351	170 980	24 787	0	2 324 138	170 980	2 495 118	877 720	63 660	941 380	3 201 858	234 640	3 436 498	3 189 590	238 670	8 238

*) Podrobněji viz údaje v tab. 6.1 (sl. 1).

***) Podrobněji viz údaje v tab. 6.1 (sl. 2).

****) JmK – Program EÚS Rakousko – ČR

V následující tabulce 2.1.1.1 je uveden přehled poskytnutých veřejných prostředků v letech 2005 – 2009:

Tabulka č. 2.1.1.1 **Poskytnuté veřejné prostředky 2005 – 2009**

a) **Příspěvky/dotace z kapitoly MŠMT (v tis. Kč)**

č. ř.	typ dotace	Poskytnuto k 31. 12.					index 09/08
		2005	2006	2007	2008	2009	
1	NEI příspěvky a dotace MŠMT odbor VŠ bez progr. financ.	1 990 426	2 297 653	2 538 796	2 709 127	2 844 269	1,05
	příspěvky/dotace bez VaV	1 534 797	1 807 320	1 958 461	2 099 479	2 193 587	1,04
	<i>z toho ukazatel A – studijní programy</i>	<i>1 311 490</i>	<i>1 486 865</i>	<i>1 591 943</i>	<i>1 697 320</i>	<i>1 765 866</i>	1,04
	na ubytování a stravování	41 768	16 674	18 415	25 544	24 787	0,97
	na výzkum a vývoj	413 861	473 659	561 920	584 104	625 895	1,07
	<i>z toho účelové na programy</i>	<i>59 014</i>	<i>360 744</i>	<i>122 904</i>	<i>140 652</i>	<i>132 194</i>	0,94
2	ostatní NEI dotace kap. 333 MŠMT	553	469	1 263	659	745	1,13
	ost. odbory MŠMT	553	469	1 263	659	745	1,13
3	NEI příspěvky/dotace MŠMT celkem (s progr. financ.)	1 990 979	2 298 122	2 540 059	2 709 786	2 845 014	1,05
	investice – progr. financování	828 976	744 222	228 863	319 735	677 008	2,12
	příspěvky na kapitál. výdaje	0	67 000	75 040	58 907	99 000	1,68
	ostatní bez VaV (FRVŠ, I, SZNN)	39 392	79 028	48 534	66 498	61 510	0,92
	na výzkum a vývoj	93 032	147 668	99 257	90 363	59 028	0,65
4	investiční příspěvky/dotace MŠMT celkem	961 400	1 037 918	451 694	535 503	896 546	1,67
5	příspěvky/dotace MŠMT celkem (ř. 3 + 4)	2 952 379	3 336 040	2 991 753	3 245 289	3 741 560	1,15

b) **Dotace z ostatních kapitol státního rozpočtu a další veřejné zdroje (v tis. Kč)**

č. ř.	typ dotace	Poskytnuto k 31. 12.					index 09/08
		2005	2006	2007	2008	2009	
1	neinvestiční dotace –ostatní SR	123 036	133 924	146 202	157 305	225 824	1,44
	z toho výzkum a vývoj	5 730	130 979	145 780	153 662	221 924	1,44
2	z obcí, ÚSC, státní fondy	1 743	3 301	2 384	2 248	2 943	1,31
3	ze zahraničí a jiné	74 014	77 017	75 159	78 356	128 077	1,63
	z toho výzkum a vývoj	25 783	27 845	12 635	39 401	29 901	0,76
4	neinvestiční dotace celkem (ř. 1 až 3)	198 793	214 242	223 745	237 909	356 844	1,50
5	investice – ostatní SR	14 704	2 117	6 139	1 855	5 501	2,97
	z toho výzkum a vývoj	5 730	1 817	4 250	1 015	4 545	4,48
6	obce	0	0	0	400	0	0,00
7	ze zahraničí vč. EU a jiné	40	0	370	1 780	9 601	5,39
8	investiční dotace celkem	14 744	2 117	6 509	4 035	15 102	3,74
9	dotace ostatní celkem (ř. 4 + 8)	213 537	216 359	230 254	241 944	371 946	1,54

c) **Příspěvky/dotace celkem (NEI + INV) bez programového financování (v tis. Kč)**

č. ř.	typ dotace	Poskytnuto k 31. 12.					index 09/08
		2005	2006	2007	2008	2009	
1	neinvestiční dotace z kap. 333 – MŠMT	1 990 979	2 298 122	2 540 059	2 709 786	2 845 014	1,05
	z toho výzkum a vývoj	413 861	473 659	561 920	584 104	625 895	1,07
2	ostatní SR	123 036	133 924	146 202	157 305	225 824	1,44
	z toho výzkum a vývoj	5 730	130 979	145 780	153 662	221 924	1,44
3	obce	1 743	3 301	2 384	2 248	2 943	1,31
4	ze zahraničí vč. EU a jiné	74 014	77 017	75 159	78 356	128 077	1,63
	z toho výzkum a vývoj	25 783	27 845	12 635	39 401	29 901	0,76
5	neinvestiční dotace celkem	2 189 772	2 512 364	2 763 804	2 947 695	3 201 858	1,09
6	investice z kap. 333 – MŠMT	132 424	293 696	222 831	215 768	219 538	1,02
	z toho výzkum a vývoj	93 032	147 668	99 257	90 363	59 028	0,65
7	ostatní SR	14 704	2 117	6 139	1 855	5 501	2,97
	z toho výzkum a vývoj	5 730	1 817	4 249	1 015	4 545	4,48
8	obce	0	0	0	400	0	0,00
9	ze zahraničí vč. EU a jiné	40	0	370	1 780	9 601	5,39
10	investiční dotace celkem	147 168	295 813	229 340	219 803	234 640	1,07
11	dotace celkem (ř. 5 + 10)	2 336 940	2 808 177	2 993 144	3 167 498	3 436 498	1,08

d) Příspěvky/dotace celkem (NEI + INV) včetně programového financování (v tis. Kč)

č. ř.	typ dotace	Poskytnuto k 31. 12.					index 09/08
		2005	2006	2007	2008	2009	
1	neinvestiční dotace z kap. 333 – MŠMT	1 990 979	2 298 122	2 540 059	2 709 786	2 845 014	1,05
	z toho výzkum a vývoj	413 861	473 659	561 920	584 104	625 895	1,07
2	ostatní SR	123 036	133 924	146 202	157 305	225 824	1,44
	z toho výzkum a vývoj	5 730	130 979	145 780	153 662	221 924	1,44
3	obce	1 743	3 301	2 384	2 248	2 943	1,31
4	ze zahraničí	74 014	77 017	75 159	78 356	128 077	1,63
	z toho výzkum a vývoj	25 783	27 845	12 635	39 401	29 901	0,76
5	neinvestiční dotace celkem	2 189 772	2 512 364	2 763 804	2 947 695	3 201 858	1,09
6	investice z kap. 333 – MŠMT	961 400	1 037 918	451 694	535 503	896 546	1,67
	z toho výzkum a vývoj	93 032	147 668	99 257	90 363	59 028	0,65
7	ostatní SR	14 704	2 117	6 139	1 855	5 501	2,97
	z toho výzkum a vývoj	5 730	1 817	4 250	1 015	4 545	4,48
8	obce	0	0	0	400	0	0,00
9	ze zahraničí vč.EU a jiné	40	0	370	1 780	9 601	5,39
10	investiční dotace celkem	976 144	1 040 035	458 203	539 538	911 648	1,69
11	dotace celkem (ř. 5 + 10)	3 165 916	3 552 399	3 222 007	3 487 233	4 113 506	1,18

e) Neinvestiční prostředky na podporu výzkumu a vývoje (v tis. Kč)

č. ř.	Poskytovatel	2005	2006	2007	2008	2009	index 09/08
1	Z kapitoly MŠMT (tab. 2.1.2.1)	413 861	473 659	561 920	584 104	625 895	1,07
	v tom: Specifický výzkum	99 469	112 915	119 959	121 970	132 462	1,09
	Mezinárodní spolupráce	0	0	0	932	2 398	2,57
	Výzkumné záměry	255 378	256 394	319 057	319 970	358 841	1,12
	INFOZ, 1N	12 057	12 683	13 340	14 029	2 455	0,17
	1M výzkumná centra	34 274	34 997	41 604	40 809	42 576	1,04
	KONTAKT	580	1 667	2 113	5 155	3 807	0,74
	COST	2 789	2 415	2 374	1 500	1 200	0,80
	1K	2 845	1 458	252	0	0	
	2B Zdravý a kvalitní život	0	10 048	22 817	29 305	30 711	1,05
	2D Soc. ek. rozvoj společnosti	0	628	1 354	2 040	1 323	0,65
	2E Lidské zdroje	0	0	0	3 603	3 991	1,11
	LA – INGO	1 263	6 624	0	611	2 050	3,36
	LC – Centra základního výzkumu	5 206	33 830	39 050	44 180	44 081	1,00
2	Z kapitol státního rozpočtu celkem (bez MŠMT)	120 869	130 979	145 780	153 662	221 924	1,44
	v tom: GA ČR	61 224	64 725	75 758	91 738	124 000	1,35
	GA AV ČR	22 123	25 950	25 482	27 073	23 116	0,85
	IGA Ministerstvo zdravotnictví	21 274	24 571	23 454	12 571	49 648	3,95
	Ministerstvo kultury	1 148	192	239	451	421	0,93
	Ministerstvo pro místní rozvoj	2 625	2 600	1 070	1 300	1 277	0,98
	Ministerstvo práce a soc. věcí	5 123	6 418	5 210	3 236	450	0,14
	Ministerstvo vnitra	100	0	0	0	0	
	NBÚ	624	748	960	1 311	1 531	1,17
	MPO	400	752	4 250	4 271	4 271	1,00
	SÚJB	0	0	0	0	5 125	
	Ministerstvo zahraničních věcí	142	0	0	0	0	0,00
	Ministerstvo zemědělství	2 245	2 724	2 859	3 098	2 496	0,81
	Ministerstvo živ. prostředí	3 550	2 000	6 252	7 161	6 977	0,97
	Ministerstvo obrany	0	0	246	1 137	2 362	2,08
	Ministerstvo dopravy	0	0	0	315	250	0,79
	Asociace inovačního podnikání	291	299	0	0	0	
3	Z obcí, ÚSC, státní fondy celkem	0	0	0	0	0	0
	v tom: Magistrát města Brna	0	0	0	0	0	
	Jihomoravský kraj	0	0	0	0	0	
4	Ze zahraničí a jiné celkem	25 783	27 845	12 635	39 401	29 901	0,76
	v tom: EU (zejm. rámcové programy)	24 828	23 274	10 685	36 191	24 957	0,69
	NATO	0	0	146	0	418	
	Ostatní	955	4 571	1 804	3 210	4 526	1,41
5	NEI dotace na VaV celkem (ř.1+2+3+4)	560 513	632 483	720 335	777 167	877 720	1,13

f) Kapitálové dotace na podporu výzkumu a vývoje (v tis. Kč)

č. ř.	Poskytovatel	2005	2006	2007	2008	2009	index 09/08
1	Z kap. 333 – MŠMT celkem	93 032	147 668	99 257	90 363	59 028	0,65
	Výzkumné záměry	84 022	86 170	83 554	88 883	58 892	0,66
	INFOZ, 1N	0	0	0	0	75	
	1M výzkumná centra	1 621	994	540	0	0	
	COST	500	0	0	350	0	
	1K	0	0	0	0	0	
	2B Zdravý a kvalitní život	0	11 773	3 985	1 130	61	0,05
	LA - INGO	4 000	460	0	0	0	
	LC - Centra základního výzkumu	2 889	48 271	11 178	0	0	
2	Z ostatních kapitol SR – systém. dotace	5 730	1 817	4 250	1 015	4 545	4,48
	v tom: GA ČR	319	601	1 256	815	1 661	2,04
	GA AV ČR	3 950	647	736	0	0	
	IGA MZdr	0	296	332	0	2 884	
	MPSV	121	0	0	0	0	
	NBÚ	240	273	0	0	0	
	MObrany	0	0	0	200	0	
	MPO/SÚJB/ČEA	1 100	0	1 926	0	0	
3	Dotace z rozpočtu územních samospr. celků	0	0	0	0	0	
4	Dotace ze zahraničí	9	0	370	1 485	87	0,06
5	INV dotace na VaV celkem (ř.1+2+3+4)	98 771	149 485	103 877	92 863	63 660	0,69

g) Podpora výzkumu a vývoje z veřejných prostředků celkem (NEI + INV, v tis. Kč)

č. ř.	Poskytovatel	2005	2006	2007	2008	2009	index 09/08
1	Z kapitoly MŠMT (tab. 2.1.2.1)	506 893	621 327	661 177	674 467	684 923	1,02
	v tom: Speciřický výzkum	99 469	112 915	119 959	121 970	132 462	1,09
	Spolufinancování mezinár. projektů	0	0	0	932	2 398	2,57
	Výzkumné záměry	339 400	342 564	402 611	408 853	417 733	1,02
	1N	12 057	12 683	13 340	14 029	2 530	0,18
	1M výzkumná centra	35 895	35 991	42 144	40 809	42 576	1,04
	KONTAKT	580	1 667	2 113	5 155	3 807	0,74
	COST	3 289	2 415	2 374	1 850	1 200	0,65
	1K	2 845	1 458	252	0	0	0,00
	2B Zdravý a kvalitní život	0	21 821	26 802	30 435	30 772	1,01
	2D Soc. ek. rozvoj společnosti	0	628	1 354	2 040	1 323	0,65
	2E Lidské zdroje	0	0	0	3 603	3 991	1,11
	LA – INGO	5 263	7 084	0	611	2 050	3,36
	LC – Centra základního výzkumu	8 095	82 101	50 228	44 180	44 081	0,88
2	Z kapitol státního rozpočtu celkem (bez MŠMT)	126 599	132 796	150 030	154 677	226 469	1,46
	v tom: GA ČR	61 543	65 326	77 014	92 553	125 661	1,36
	GA AV ČR	26 073	26 597	26 218	27 073	23 116	0,85
	IGA Ministerstvo zdravotnictví	21 274	24 867	23 786	12 571	52 532	4,18
	Ministerstvo kultury	1 148	192	239	451	421	0,93
	Ministerstvo pro místní rozvoj	2 625	2 600	1 070	1 300	1 277	0,98
	Ministerstvo práce a soc. věcí	5 244	6 418	5 210	3 236	450	0,14
	Ministerstvo vnitra	100	0	0	0	0	0,00
	NBÚ	864	1 021	960	1 311	1 531	1,17
	MPO	1 500	752	6 176	4 271	4 271	1,00
	SÚJB	0	0	0	0	5 125	
	Ministerstvo zahraničních věcí	142	0	0	0	0	0,00
	Ministerstvo zemědělství	2 245	2 724	2 859	3 098	2 496	0,81
	Ministerstvo živ. prostředí	3 550	2 000	6 252	7 161	6 977	0,97
	Ministerstvo obrany	0	0	246	1 337	2 362	1,77
	Ministerstvo dopravy	0	0	0	315	250	0,79
	Asociace inovačního podnikání	291	299	0	0	0	
3	Dotace z rozpočtu územních samospr. celků	0	0	0	0	0	
4	Dotace ze zahraničí	25 792	27 845	13 005	40 886	29 988	0,73
5	Dotace na VaV celkem NEI + INV (ř.1+2+3+4)	659 284	781 968	824 212	870 030	941 380	1,08

2.1.2 Přehled vybraných vlastních výnosů

Vlastní výnosy za rok 2009 (bez veřejných prostředků) ve výši 1 104 mil. Kč tvořily 26 % celkových výnosů MU. V absolutní hodnotě vzrostly vlastní výnosy roku 2009 oproti roku 2008 o 105 mil. Kč. Přehled vlastních výnosů je uveden v tabulce 2.1.2.

Tabulka 2.1.2 Přehled vybraných vlastních výnosů (v tis. Kč)

č. ř.	Položka	Hlavní činnost	Doplňková činnost	Celkem k 31. 12. 2009
	1	2	3	4
1	poplatky spojené se studiem (§ 58 zákona č. 111/1998 Sb.)	143 362,88	0,00	143 362,88
2	poplatky za celoživotní vzdělávání (§ 60 zákona č. 111/1998 Sb.)	53 646,96	0,00	53 646,96
3	dary a jiné účelově poskytnuté příspěvky	62 469,77	25,00	62 494,77
4	úroky	16 297,69	0,00	16 297,69
5	náhr. škod, manka, ztráty	743,27	0,00	743,27
6	smluvní pokuty a úroky z prodlení	3 872,72	0,00	3 872,72
7	převod dotace od příjemců	52 924,72	0,00	52 924,72
8	pronájem	7 383,28	1 099,63	8 482,91
9	tržby z prodeje zboží	1 192,90	11 074,52	12 267,42
10	tržby z prodeje vlastních výrobků	9 667,57	2 084,39	11 751,96
11	tržby z prodeje ostatních služeb	169 888,34	115 924,28	285 812,62
12	v tom: kolejné	80 260,05	0,00	80 260,05
13	jiné ubytování	4 570,09	23 731,96	28 302,05
14	tržby menz za stravování	30 682,86	6 881,04	37 563,91
15	z reklam	4 461,91	2 297,20	6 759,11
16	z konferenčních poplatků	1 984,95	281,92	2 266,87
17	jiné služby	23 812,87	81 806,02	105 618,89
18	tržby z prodeje materiálu	380,83	394,13	774,96
19	tržby z prodeje majetku	0,84	0,00	0,84
20	z prodeje akcií	0,00	0,00	0,00
21	z podílu na zisku a dividend	0,00	0,00	0,00
22	zúčtování fondů	167 713,91	0,00	167 713,91
23	z toho použití stipendijního fondu	31 274,40	0,00	31 274,40
24	použití fondu odměn	5 664,68	0,00	5 664,68
25	použití sociálního fondu	23 716,01	0,00	23 716,01
26	použití FÚUP – dary	36 471,17	0,00	36 471,17
27	použití FÚUP – prostředky ze zahr.	21 206,42	0,00	21 206,42
28	použití FÚUP – dotace	8 766,88	0,00	8 766,88
29	použití FPP	38 357,46	0,00	38 357,46
	použití FRIM	2 256,89	0,00	2 256,89
30	jiné ostatní výnosy ve výši účetních odpisů majetku pořízeného ze SR	265 715,08	0,00	265 715,08
31	Jiné	17 698,79	280,61	17 979,40
32	Celkem vlastní výnosy	972 959,55	130 882,57	1 103 842,12

Podstatnou část vlastních příjmů představují poplatky spojené se studiem v celkové výši 197 mil. Kč, z toho příjmy z poplatků za studium dle § 58 zákona č. 111/1998 Sb., o vysokých školách, 143 mil. Kč a poplatky dle § 60 zákona č. 111/1998 Sb. za placené formy celoživotního vzdělávání 54 mil. Kč. Příjmy z poplatků za nadstandardní dobu studia a za studium v dalším studijním programu jsou od 1. 7. 2007 účtovány do výnosů (účty 6*) a současně je účtováno v nákladech o tvorbě stipendijního fondu jako daňově uznatelném nákladu.

Významnou částí vlastních příjmů jsou i výnosy z kolejného a jiného ubytování (109 mil. Kč), z toho kolejné bylo ve výši 80 mil. Kč. Od 1. 10. 2005 již MŠMT neposkytuje vysokým školám dotaci na ubytování a studenti hradí plnou výši ceny za ubytování na kolejích. Studenti mají při splnění

podmínek nárok na ubytovací stipendium a mohou se sami rozhodnout, zda stipendium použijí na úhradu kolejního v zařízeních MU nebo jej použijí na úhradu jiného ubytování.

2.1.3 Poplatky spojené se studiem

Tabulka č. 2.1.3 Poplatky spojené se studiem (v tis. Kč)

č. ř.	Položka	Tvorba stip. fondu (911 8*)	Ve výnosech
		1	2
1	poplatky za úkony spojené s přijímacím řízením (§ 58, odst. 1)	x	26 239,21
2	poplatky za studium v cizím jazyce (§ 58, odst. 5)	x	68 302,81
3	poplatky za nadstandardní dobu studia (§ 58, odst. 3)	48 631,10	48 631,10
4	poplatky za studium v dalším stud. programu (§ 58, odst. 4)	189,75	189,75
5	Celkem		143 362,88

Do roku 2007 byla tvorba stipendijního fondu účtována nejednotně. Poplatky za studium byly účtovány zčásti do výnosů a zčásti přímo do stipendijního fondu ve prospěch účtu 911.8. K 1. 7. 2007 byla odstraněna nejednotnost a postupy účtování o tvorbě a čerpání stipendijního fondu byly sjednoceny.*

O vzniku pohledávky za studentem ve výši poplatku za nadstandardní dobu studia a za další studium je účtováno v den nabytí právní moci rozhodnutí o vyměření poplatku, a to ve prospěch účtu 649.131 – Poplatky za studium. Současně je účtováno v nákladech na účtu 549.600 o převodu do stipendijního fondu a ve prospěch účtu 911.810 – Stipendijní fond. Ekonomické oddělení fakulty účtuje na základě sestavy vyměřených poplatků předané studijním oddělením fakulty. Datum uskutečnění zdanitelného plnění a povinnost přiznat daň vzniká v den nabytí právní moci rozhodnutí o vyměření poplatku. V případě, kdy je poplatek za studium uhrazen před nabytím účinnosti rozhodnutí, je účtováno o pohledávce a současně o tvorbě fondu ke dni přijetí platby. Následná výplata stipendií ze stipendijního fondu je účtována v nákladech na účtu 549.1* a současně je účtováno o snížení stipendijního fondu 911.810 a dle vyhl. 504/2002 Sb. ve stejné výši i o výnosech na účtu 648.811 – Zúčtování stipendijního fondu.

2.1.4 Přehled výnosů v letech 2005 – 2009

Tabulka 2.1.4 – Výnosy a jejich vývoj v letech 2005 – 2009 (v tis. Kč)

č. ř.	Položka	2009	2008	2007	2006	2005
1	tržby za vlastní výroby	11 752	9 558	10 268	9 722	8 351
2	tržby z prodeje služeb	415 785	387 535	350 136	306 596	271 396
3	z toho: koleijné	80 260	78 274	76 287	73 432	59 337
4	jiné ubytování	28 302	31 085	26 956	22 123	15 191
5	za stravování studentů	27 843	21 851	17 795	15 473	13 549
6	za stravování zaměstnanců	2 834	2 720	2 646	3 191	3 417
7	jiné stravování	4 592	3 643	3 993	4 592	6 950
8	za pronájmy	8 484	7 722	7 212	6 647	6 085
9	celoživotní vzdělávání	53 647	53 123	55 405	56 875	48 547
10	samoplátci	68 303	68 303	51 888	30 255	21 269
11	jiné	141 520	120 814	107 954	94 008	97 051
12	tržby za prodané zboží	12 267	10 696	12 578	12 434	12 000
13	změna stavu zásob, výrobků a zvířat	2 697	1 586	1 683	725	31
14	aktivační materiál a vnitroslužeb	706	241	1 171	1 155	1 695
15	smluvní pokuty a úroky z prodlení	3 873	5 090	5 009	1 376	362
16	úroky z b. ú.	16 298	46 727	31 573	17 853	13 831
17	kurzové zisky	952	472	-2	115	601
18	zúčtování použití fondů do výnosů ¹⁾	167 714	141 354	164 190	69 210	16 117
19	z toho: fond odměn	5 665	6 064	5 715	5 711	5 932
20	fond sociální	23 716	21 925	19 954	12 215	0
21	FÚUP, z toho:	0	47 137	43 264	40 405	0
22	FÚUP – použití darů	36 471	21 536	20 087	16 432	0
23	FÚUP – použ. prostředků ze zahr.	21 206	17 815	19 414	16 589	0
24	FÚUP – použití dotací	8 767	7 787	3 763	7 384	0
25	FRIM	2 257	0	0	0	0
26	stipendijní fond	31 274	15 139	11 461	10 879	10 014
27	FPP	38 357	51 087	83 795	0	0
28	fond oběžných aktiv	0	0	0	0	171
29	ostatní výnosy	408 311	346 696	290 401	211 722	159 810
30	z toho: příjmy pro spoluřešitele	52 925	38 208	38 369	35 644	26 226
31	za přijímací řízení	26 748	25 381	28 598	24 671	25 038
32	poplatky za studium	48 821	36 989	26 014	0	0
33	zúčtování výnosů z odpisů a ZC ^{2), 3)}	265 715	239 438	192 438	142 591	100 501
34	tržby z prodeje majetku	776	792	2 309	9 825	465
35	přijaté účelové příspěvky, dary	58 532	47 089	36 701	27 993	11 001
36	jiné	4 180	1 582	149	105	66
37	celkem vlastní výnosy	1 103 842	999 418	906 166	668 831	495 726
38	dotace celkem	3 193 943	2 945 164	2 760 598	2 505 642	2 179 940
39	z toho: provozní dotace ze SR	3 135 855	2 939 852	2 727 338	2 477 434	2 173 434
40	dotace na víceleté projekty spolufin. EU	58 088	5 312	33 260	28 208	6 506
41	Výnosy celkem	4 297 785	3 944 582	3 666 764	3 174 473	2 675 666

meziroční nárůst 1,09 1,08 1,16 1,19 1,20

podíl vlastní výnosy z výnosů celkem 0,26 0,25 0,25 0,21 0,19

¹⁾ o použití fondů (s výjimkou kapitálových výdajů financovaných z FRIM) se účtuje přes výnosy

²⁾ od roku 2005 se o odpisech majetku, který nebyl pořízen z dotace, účtuje i do výnosů (§ 38 vyhl. 504/2002 Sb.)

³⁾ odpovídá nákladům v činnosti 1921 (účet 546+548+551+552)

Výnosy celkem za rok 2009 byly ve výši 4 298 mil. Kč a proti roku 2008 se zvýšily o 10 %. Výše výnosů je ovlivněna změnou metodiky účtování o odpisech dle vyhl. č. 504/2002 Sb., zejména účtováním částky odpovídající účetním odpisům majetku pořízeného z dotace do výnosů (266 mil. Kč). Do výnosů je rovněž účtováno použití fondů (168 mil. Kč) a se zavedením nových fondů pro vysoké školy tato skutečnost významně ovlivňuje částku, o které se ve výnosech účtuje.

č.ř.	Položka	2009	2008	2007	2006	2005
1	Výnosy celkem	4 297 785	3 944 582	3 666 764	3 174 473	2 675 666
2	Vlastní výnosy (bez dotací)	1 103 842	999 418	906 166	668 831	495 726
3	z toho zúčtování výnosů z odpisů	265 715	239 438	192 438	142 591	100 501
4	použití fondů ve výnosech	167 714	141 354	164 190	69 210	16 117
5	Vlastní výnosy bez dot. odp. a použ. fondů	670 413	618 626	549 538	457 030	379 108
6	Meziroční nárůst na ř. 5 (vlastní výnosy snížené o dot. odpisy a použití fondů)	1,08	1,13	1,20	1,21	1,17
7	Index – vlastní výnosy v poměru k výnosům dle účet. celkem (ř.2/1)	0,26	0,25	0,25	0,21	0,19
8	Index – snížené vlastní výnosy v poměru k výnosům dle účet. celkem (ř.5/1)	0,16	0,16	0,15	0,14	0,14
9	Výnosy z odpisů v % z výnosů celkem	6,18%	6,07%	5,25%	4,49%	3,76%

Významně se na výnosech podílí i částka přijatá na řešení projektů výzkumu a vývoje od řešitelů, kteří jsou příjemcem dotace a mají povinnost převést na MU jako spolupříjemce finanční prostředky ve výši schválené poskytovatelem dotace (53 mil. Kč). Tato částka není u MU účtována na účet 691 – Dotace, ale na účet 649 (Jiné příjmy). Naopak příjemce účtuje o dotaci v celkově přidělené výši včetně částky převáděné na spolupříjemce a také celou dotaci vypořádává s poskytovatelem.

2.2 Náklady

2.2.1 Přehled vybraných nákladů

Náklady v roce 2009 činily částku 4 227 mil. Kč a proti roku 2008 se zvýšily o 10 %.

Nejvyšší položkou nákladů tvoří osobní náklady na mzdy (1 628 mil. Kč, z toho 2,141 mil. Kč tvořily náhrady za nemoc), odvody na zdravotní a sociální pojištění (500 mil. Kč) a odvody na tvorbu sociálního fondu ve výši 2 % z mezd (31 mil. Kč), které v roce 2009 tvořily v součtu 51 % celkových nákladů.

Významnou nákladovou položkou jsou účetní odpisy dlouhodobého majetku včetně odpisů ze zůstatkové ceny vyřazeného majetku ve výši 332 mil. Kč. Změnou metodiky účtování je samostatně účtováno o odpisech majetku, který byl pořízen z dotace (266 mil. Kč), a tyto nejsou od roku 2005 zdrojem tvorby FRIM. Podíl odpisů majetku, který nebyl pořízen z dotace (66 mil. Kč) a je i nadále zdrojem tvorby FRIM, tvořil v roce 2009 jen 20 % z celkových odpisů. Odpisy majetku, který byl pořízen z dotace, se zvýšily proti roku 2008 o 26 mil. Kč, zejména v důsledku uvedení do užívání nových objektů v UKB.

Na opravy a údržbu bylo vynaloženo 66 mil. Kč (pokles o 34 %). Náklady za cestovní náhrady činily 71 mil. Kč, z toho za pracovní cesty do zahraničí 58 mil. Kč. Tyto náklady souvisejí zejména s mobilitou pedagogických pracovníků a s účastí na mezinárodních konferencích, které souvisejí s řešenými projekty výzkumu a vývoje, a dlouhodobě vykazují nárůst.

Za pojištění majetku MU bylo vynaloženo 1,840 mil. Kč, za povinné pojistné odpovědnosti 8,3 mil. Kč. Náklady za nájmy byly v roce 2009 ve výši 36 mil. Kč a souvisí zejména s pronájmem budov pro fakulty, které čekají na nové prostory v UKB.

Stipendia byla vyplacena celkem ve výši 355 mil. Kč. Rozbor vyplacených stipendií a zdrojů jejich financování je podrobněji uveden v tabulce 7.2.

Tabulka č. 2.2.1 Přehled vybraných neinvestičních nákladů (v tis. Kč)

č. ř.	Položka	Hlavní činnost	Doplňková činnost	Celkem
1	osobní náklady	1 587 342	40 488	1 627 830
2	z toho: mzdy	1 490 026	34 418	1 524 444
3	náhrady za nemoc	2 097	44	2 141
4	OPPP (OON)	94 692	6 026	100 718
5	jiné	527	0	527
6	odvody (zdrav. a soc. pojištění)	488 961	11 217	500 178
7	stravování zaměstnanců	16 060	232	16 292
8	cestovné	69 060	1 588	70 648
9	v tom: do zahraničí	57 723	746	58 469
10	tuzemské	11 337	842	12 179
11	nájemné	35 779	564	36 343
12	pojištění dlouhodobého majetku	1 840	0	1 840
13	materiál	287 762	10 135	297 897
14	z toho: drobný majetek	107 907	2 257	110 164
15	energie, voda, pára, plyn	123 628	5 954	129 582
16	opravy, údržba	62 833	2 952	65 785
17	odpisy ^{*)}	326 215	1 874	328 089
18	z toho: odpisy maj. pořízeného z dotace	265 715	0	265 715
19	odpisy ve výši zůst. ceny vyřazeného majetku	3 800	0	3 800
20	zůst. cena prodaného majetku	0	0	0
21	převod dotace na spolupříjemce	77 458	0	77 458
22	stipendia	354 380	698	355 078
23	z toho: ze stipendijního fondu	31 274	0	31 274
24	převody do fondů	345 986	691	346 677
25	z toho: FPP	177 254	0	177 254
26	FÚPP	90 069	0	90 069
27	soc. fondu	29 842	691	30 533
28	stipendijního fondu	48 821	0	48 821
29	použití ostatních fondů	67 738	0	67 738
30	z toho: fondu odměn	5 665	0	5 665
31	FPP	38 357	0	38 357
32	soc. fondu (penzijní připojištění)	23 716	0	23 716
33	rezervního fondu	0	0	0
34	jiné	262 874	38 454	301 328
35	celkem náklady	4 111 716	114 847	4 226 563

^{*)} bez zůstatkové ceny vyřazeného majetku, která je uvedena samostatně na ř. 19 (celkové odpisy tak byly ve výši 331 889 tis. Kč)

2.2.2 Pracovníci a mzdové prostředky

Z celkového počtu 3 396 přepočtených zaměstnanců MU bylo 1 545 akademických pracovníků a vědeckých pracovníků a 1 851 neakademických pracovníků.

Podíl vyplacených mzdových prostředků ze všech zdrojů (včetně OON a mezd vyplacených z fondu odměn, bez náhrad za nemoc) bez odvodů na sociální a zdravotní pojištění na celkových nákladech v roce 2009 činil 1 626 mil. Kč, tj. 38 %.

Z toho z kap. 333 MŠMT bylo vyplaceno 1 370 mil. Kč, tj. 84 % mezd (z toho na VaV 322 mil. Kč, tj. 20 % mezd), a průměrná mzda bez SKM z prostředků MŠMT a z fondu odměn byla ve výši 37 455 Kč.

Tabulka 2.2.2 Pracovníci a mzdové prostředky (v tis. Kč)

č. ř.	Ukazatel	Poznámka	VŠ	SKM	Celkem
1	Průměrný evid. počet pracovníků přepočtený za rok 2009 (celkem)	0	3 193	203	3 396
2	v tom: akademičtí pracovníci ¹⁾	0	1 471	0	1 471
3	vědečtí pracovníci	0	74	0	74
4	ostatní ²⁾	0	1 648	203	1 851
5	Vyplacené mzdové prostředky hrazené z kap. 333 – MŠMT bez VaV	(ř. 7 - ř. 6)	1 036 277	11 510	1 047 787
6	Vyplacené mzdové prostředky hrazené z kap. 333 – MŠMT pouze VaV	ř. 0305 výkazu P1b-04	322 419	0	322 419
7	Vyplacené mzdové prostředky hrazené z kap. 333 – MŠMT	ř. 0307 výkazu P1b-04	1 358 696	11 510	1 370 206
8	v tom: mzdy	0	1 300 681	11 406	1 312 087
9	z toho: VaV	0	315 494	0	315 494
10	OPPP (dříve OON)	0	58 015	104	58 119
11	z toho: VaV	0	6 925	0	6 925
12	Mzdové prostředky vyplacené z fondů	0	7 707	0	7 707
13	Vyplacené mzdové prostředky z kap. 333 a fondů	ř. 7+12	1 366 403	11 510	1 377 913
14	v tom: akademickým pracovníkům	0	760 325	0	760 325
15	vědeckým pracovníkům	0	31 248	0	31 248
16	ostatním pracovníkům	0	574 830	11 510	586 340
17	Průměrná měsíční mzda za rok 2009 v Kč bez OPPP(OON) a fondů	z ř. 8	37 455	14 207	0
18	v tom: akademických pracovníků	0	41 048	0	0
19	vědeckých pracovníků	0	34 481	0	0
20	ostatních pracovníků	0	30 570	14 207	0
21	Průměrná měsíční mzda za rok 2008 v Kč bez OPPP(OON) a FO	0	35 948	12 609	0
22	Nárůst mzdy r. 2009 oproti r. 2008 v %	0	4,19%	12,67%	0
23	Mzdové prostředky vyplacené v roce 2009 z ostatních zdrojů (bez kap.333) mimo VaV	0	88 278	21 997	110 275
24	v tom: granty a programy z ostatních kapitol	0	79 793	21 997	101 790
25	ostatní (zahraničí, dary apod.)	0	8 485	0	8 485
26	Mzdové prostředky vyplacené v roce 2009 z ostatních zdrojů VaV (bez kap.333)	ř. 0306 výkazu P1b-04	97 082	0	97 082
27	Doplňková činnost	ř. 0308 výkazu P1b-04	33 796	6 627	40 423
28	Vyplacené mzdové prostředky celkem (součet ř. 13+23+26+27)	ř. 0311 výkazu P1b-04 a výkazu Zisku a ztráty	1 585 559	40 134	1 625 693

¹⁾ odpovídá termínu pedagogičtí dle terminologie výkazu P1b-04

²⁾ odpovídá termínu nepedagogičtí dle terminologie výkazu P1b-04

Rozdíl mezi výkazem P1b-04 a výkazem zisků a ztrát je 2 137 tis. Kč. Částku 2 141 tis. Kč tvoří náhrady za nemoc účtované na účet 521* a - 4 tis. Kč refundace mzdových nákladů od soudu (LF).

2.2.3 Přehled nákladů v letech 2005 – 2009

Tabulka č. 2.2.3a Náklady a jejich vývoj 2005 – 2009 (v tis. Kč)

č.ř.	Název	2009	2008	2007	2006	2005
1	materiál	297 898	277 471	356 575	259 261	285 909
2	z toho: drobný majetek	110 164	114 959	203 014	119 344	157 974
3	knihy a časopisy	31 537	30 177	29 291	28 704	26 994
4	energie	129 582	113 836	96 012	98 594	86 004
5	prodané zboží	8 499	7 490	8 915	8 666	8 818
6	opravy a údržba	65 786	73 354	54 727	52 433	56 710
7	cestovné	70 649	68 615	63 508	56 194	47 952
8	z toho: tuzemské	12 179	11 323	10 745	8 712	7 837
9	zahraniční	58 469	57 292	52 763	47 482	40 115
10	náklady na reprezentaci	2 591	2 499	1 827	2 118	2 150
11	služby	330 141	290 054	273 332	239 756	220 132
12	z toho: telefony	7 825	8 457	8 618	9 029	7 951
13	poštovné	5 651	5 066	5 826	4 939	4 254
14	nájemné	36 343	28 083	23 226	21 496	17 625
15	drobný nehmotný majetek – SW	7 069	4 337	6 113	3 930	4 696
16	konferenční poplatky	3 097	2 137	2 398	2 613	6 080
17	dopravné	6 282	4 760	4 497	3 215	3 220
18	tiskařské práce	1 947	21 497	24 429	15 455	13 428
19	inzerce	26 184	3 450	1 878	1 869	1 339
20	autorské honoráře	2 374	1 899	2 388	2 381	3 418
21	úklid a ostraha objektů	45 017	41 203	36 371	33 159	0
22	ostatní	186 987	169 165	157 588	141 670	158 121
23	osobní náklady	2 128 008	1 987 894	1 851 711	1 654 835	1 472 746
24	z toho: mzdové náklady	1 627 830	1 500 217	1 385 581	1 236 995	1 102 164
25	z toho: mzdy	1 524 445	1 417 422	1 306 045	1 168 304	1 043 074
26	náhrady za nemoc	2 141	0	0	0	0
27	OON	0	0	79 536	68 691	59 090
28	z toho: dohody	100 718	22 569	78 255	68 551	58 887
29	jiné	527	451	1 281	140	203
30	odvody	500 178	487 676	466 130	417 840	370 582
31	sociální náklady	77 810	69 496	62 733	46 570	7 225
32	z toho: BOZP, hygienické vybavení	4 241	4 035	3 375	2 386	1 925
33	vzdělávání	2 736	2 665	2 492	1 248	889
34	stravování	16 292	12 217	10 569	7 231	3 168
35	převod do sociálního fondu	30 769	28 599	26 121	23 486	0
36	penzijní připojištění	23 716	21 925	19 954	12 218	1 241
37	jiné	56	56	222	1	1 243
38	daň silniční	162	165	171	164	149
39	daň z nemovitostí	19	17	0	1	429
40	ostatní daně a poplatky	251	258	335	312	88
41	smluvní pokuty a úroky z prodlení	2	2	0	0	9
42	ostatní pokuty a penále	5	8	44	67	30
43	odpis nedobytné pohledávky	113	952	226	106	112
44	úroky	0	0	0	1	0
45	kurzové ztráty	4 567	3 667	4 064	3 427	2 115
46	dary	119	22	0	137	54
47	manka a škody	1 224	974	1 219	284	970
48	jiné ostatní náklady	776 542	635 090	553 179	470 143	260 995
49	z toho: pojistné	8 353	7 178	6 512	6 300	4 953
50	převod dotace na spolupříjemce	77 424	44 908	43 073	43 023	26 134
51	technické zhodnocení do 40 tis.	3 750	4 725	4 187	4 033	4 198
52	pojištění majetku	1 840	1 834	1 738	1 553	1 784
53	stipendia	355 078	319 803	290 779	259 523	173 196
54	neuplatněné DPH	4 466	4 232	3 402	2 856	2 786
55	bank. poplatky	3 484	3 781	3 380	3 073	0
56	převod do stipendijního fondu	48 820	36 973	26 014	0	0
57	převod do FPP	177 254	129 243	118 039	98 302	0
58	převod do FÚUP	90 069	76 731	52 584	48 182	30 450
59	z toho: dary	48 267	37 598	26 419	24 590	2 635
60	prostř. ze zahraničí	26 352	29 449	17 607	18 272	19 887
61	do 5 % účel. prostř. ze SR	15 449	9 684	8 558	5 320	7 928
62	jiné	6 004	5 682	3 471	3 298	26 494
63	odpisy dlouhodobého majetku	331 889	308 062	261 381	211 620	163 526
64	z toho: odpisy ZC u majetku pořízeného z dotace	265 715	239 196	191 965	142 499	100 332
65	odpisy ostatního majetku bez ZC	64 947	68 824	68 863	68 890	62 927
66	zůst. cena vyřazeného ostatního majetku	1 227	42	552	231	267
67	zůst. cena prodaného majetku	0	6	4 623	9 534	108
68	prodaný materiál	385	406	380	138	166
69	tvorba opravných položek	285	215	156	120	53
70	členské příspě.	37	88	2	11	11
71	daň z příjmu	0	0	0	-35	0
72	celkem	4 226 562	3 840 643	3 595 120	3 114 457	2 616 461
	<i>meziroční nárůst</i>	<i>1,10</i>	<i>1,07</i>	<i>1,15</i>	<i>1,19</i>	<i>1,20</i>

Od 1. 1. 2005 se v souladu s § 38 vyhlášky 504/2002 Sb. v nákladech účtuje odděleně o výši odpisů majetku, který byl pořízen z dotace (dále jen dotační odpisy), a tyto již nejsou zdrojem tvorby FRIM. V následující tabulce je uveden poměr dotačních odpisů majetku na celkových odpisech a vývoj tohoto poměru od roku 2005, kdy došlo ke změně postupu účtování (z 60 % nárůst na 80 %). Naopak podíl odpisů majetku, který nebyl pořízen z dotace, klesl z 40 % na 20 %.

	2009	2008	2007	206	2005	2004
podíl dotačních odpisů (ř.63/62)	0,80	0,78	0,74	0,67	0,61	x
podíl nedotačních odpisů vč. ZC (ř.(64+65/62))	0,20	0,22	0,26	0,33	0,39	1,00

Další významnou položkou, která ovlivňuje výši nákladů u vysokých škol, jsou převody zůstatků příspěvku MŠMT do Fondu provozních prostředků (FPP), dále převody prostředků ze zahraničí a účelových dotací nespotebovaných do konce roku u víceletých projektů do Fondu účelově určených prostředků (FÚUP) a převody poplatků za studium vyměřené dle § 58 odst. 3 a 4 zákona o vysokých školách do stipendijního fondu.

		2009	2008	2007	2006	2005
1	Náklady celkem	4 226 563	3 840 643	3 595 120	3 114 457	2 616 461
2	z toho: odpisy maj. pořízeného z dotace	265 715	239 196	191 965	142 499	100 332
3	převody do FPP, FÚUP a stip. fondu	316 143	242 947	196 637	146 484	30 450
4	Náklady bez dotačních odpisů a tvorby fondů (ř.1-2-3)	3 644 704	3 358 499	3 206 518	2 825 474	2 494 679
5	meziroční nárůst na ř. 4 (náklady snížené o dot.odpisy a převody do fondů, ř. 4)	1,09	1,05	1,13	1,13	1,15

Náklady na odpisy majetku pořízeného z dotací a převody do výše uvedených fondů tvoří 14 % z celkových nákladů.

Tabulka č. 2.2.3b Vývoj počtu pracovníků a mzdových nákladů na MU 2005 – 2009

č. ř.	Ukazatel	2009	2008	2007	2006	2005
1	Průměrný evid. počet pracovníků přepočtený za rok (celkem)	3 396	3 277	3 255	3 127	2 932
2	z toho: akademičtí pracovníci	1 471	1 433	1 407	1 358	1 282
3	vědečtí pracovníci	74	57	49	37	36
4	ostatní	1 851	1 787	1 800	1 732	1 614
5	Vyplacené mzdové prostředky z kap. 333 a z fondů	1 377 913	1 292 927	1 175 913	1 047 184	964 374
6	v tom: akademickým pracovníkům	760 325	725 571	674 999	605 919	560 059
7	vědeckým pracovníkům	31 248	23 354	20 796	15 621	14 643
8	ostatním	586 340	544 002	480 119	425 644	389 672
15	Mzdové prostř. vyplacené z ostatních zdrojů (bez kap. 333) mimo VaV	110 275	94 278	104 548	87 866	52 092
16	Mzdové prostř. vyplacené z ostatních zdrojů (bez kap. 333) VaV	97 082	75 549	72 294	75 328	62 359
17	Doplňková činnost	40 423	37 463	32 825	26 616	23 340
18	Vyplacené mzdové prostř. celkem (z P1b-04 ř. 0311a ř. 012 VZZ-tab. č. 1.2)	1 627 830	1 500 217	1 385 581	1 236 995	1 102 164
19	Mzdy ze všech zdrojů snížené o náhrady za nemoc, OON a jiné (ř. 2 tabulky č. 2.2.1)	1 524 444	1 417 422	1 306 045	1 168 304	1 043 074
20	Prům. mzda (mzdy z ř.19/přepoč. poč. prac. /12) v Kč	37 408	36 045	33 433	31 139	29 650
21	Nárůst prům. mzdy z ř.20 oproti předch. roku v %	3,78	7,81	7,37	5,02	13,14
22	Odvody (ř.5 tabulky č. 2.2.1)	530 711	487 676	466 130	417 840	370 582
23	Osobní náklady (mzdy a odvody ř.19+22)	2 158 541	1 987 893	1 851 711	1 654 835	1 472 746
24	Celkové náklady MU	4 226 597	3 840 643	3 595 120	3 114 457	2 616 461
25	Podíl osobních nákladů snížených o náhrady za nemoc, OON a jiné na celkových nákladech v % (ř.23/ř.24)	51,07	51,76	51,51	53,13	56,29

meziroční nárůst mezd (ř. 18)

8,51% 8,27% 12,01% 12,23% 24,55%

podíl mezd na nákladech celkem (ř.18/ř.24)

0,39 0,39 0,39 0,40 0,42

podíl osobních nákladů (mzdy+odvody) na nákladech celkem (ř.23/ř.24)

0,51 0,52 0,52 0,53 0,56

meziroční nárůst zam.

119 22 129 195 268

meziroční nárůst zam. v %

3,63% 0,66% 4,12% 6,65% 10,07%

3. Přehled o peněžních příjmech a výdajích

Tabulka č.3 **Přehled o peněžních tocích** (CASH FLOW, v tis. Kč)

Ukazatel	minulé období	běžné období	rozdíl	vliv na CF	č. ř.
Peněžní tok z provozní činnosti	469 425,77	873 089,52	403 663,75	670 493,15	056
Peněžní tok z investiční činnosti	6 553 329,40	7 802 687,09	1 249 357,69	-1 581 247,94	096
Peněžní tok z finanční činnosti	7 511 821,80	8 858 408,19	1 346 586,39	1 346 586,38	110
Celkem	14 534 576,97	17 534 184,80	2 999 607,83	435 831,59	111
Stav peněžních prostředků	1 221 904,97	1 657 736,56	435 831,59	-435 831,59	112

4. Vývoj fondů MU

Významným ukazatelem hospodaření je stav fondů MU, které jsou tvořeny v souladu se zákonem č. 111/1998 Sb., o vysokých školách.

Tabulka č.4 **Fondy** (v tis. Kč)

ř.		Fond rezervní	FRIM ^{*)}	Fond stipendijní	Fond odměn	FÚUP ^{**)}	Fond sociální	FPP ^{***)}	Celkem k 31. 12. 2009
		1	2	3	4	5	6	7	8
1	Stav k 1. 1. 2009	96 318,88	334 270,33	61 268,06	25 709,67	82 215,62	23 740,31	210 820,19	834 343,06
2	Tvorba fondu	21 183,35	154 917,73	48 820,85	12 626,71	92 482,25	30 532,99	177 253,93	537 817,81
3	Čerpání fondu	0,00	85 450,43	31 274,40	5 664,69	67 297,82	23 716,01	38 357,45	251 760,80
4	Stav k 31. 12. 2009	117 502,23	403 737,63	78 814,51	32 671,69	107 400,05	30 557,29	349 716,67	1 120 400,07
5	Návrh na přiděl z HV roku 2009	8 200,10	43 382,90	0	19 639,39	0	0	0	71 222,39

^{*)} FRIM – Fond reprodukce investičního majetku

^{**)} FÚUP – Fond účelově určených prostředků

^{***)} FPP – Fond provozních prostředků

Celkový objem prostředků na jednotlivých fondech k 31. 12. 2009 činí 1 120 mil. Kč (meziroční nárůst 34 %). V tvorbě fondu odměn a FRIM se projevilo proúčtování hospodářského výsledku za rok 2008 ve výši 103,94 mil. Kč, z toho:

- do fondu odměn + 12,627 mil. Kč
- do FRIM + 70,130 mil. Kč
- do rezervního fondu + 21,183 mil. Kč

Důvodem tvorby rezervního fondu byla zejména potřeba vytvořit zdroje na předfinancování zádržného ve výši 10 % celkových nákladů u projektů OP Vzdělávání pro konkurenceschopnost u těch HS, které projekty podávaly. Potřeba zajištění těchto zdrojů činí min. 50 mil. Kč u již schválených projektů.

Zvýšená potřeba tvorby FRIM souvisí s potřebou zajistit zdroje pro předfinancování projektů OP Výzkum a vývoj pro inovace a se spolufinancováním dalších dotačních projektů.

Tabulka 4.1 **Rezervní fond** (sl. 1 tabulky č. 4, v tis. Kč)

ř.		2005	2006	2007	2008	2009	
1	Stav k 1. 1.	96 344,98	96 344,98	96 344,98	96 318,88	96 318,88	
2	Tvorba	ze zisku	0,00	0,00	0,00	21 183,35	
3		převody mezi fondy (ř. 4 až 6)	0,00	0,00	0,00	0,00	
4		z fondu reprodukce inv. majetku	0,00	0,00	0,00	0,00	
5		z fondu odměn	0,00	0,00	0,00	0,00	
6		z fondu provozních prostředků	0,00	0,00	0,00	0,00	
7		Celkem tvorba	0,00	0,00	0,00	0,00	21 183,35
8		Čerpání	krytí ztrát minulých účetních období	0,00	0,00	0,00	0,00
9	převody mezi fondy (ř. 10 až 12)		0,00	0,00	0,00	0,00	
10	do fondu odměn		0,00	0,00	0,00	0,00	
11	do fondu provozních prostředků		0,00	0,00	0,00	0,00	
12	do fondu reprodukce inv. majetku		0,00	0,00	0,00	0,00	
13	jiné		0,00	0,00	26,10	0,00	
14	Celkem čerpání		0,00	0,00	26,10	0,00	0,00
15	Stav k 31. 12.	96 344,98	96 344,98	96 318,88	96 318,88	117 502,23	

Od 1. 1. 2005 se v souvislosti s účinností změny § 38 vyhlášky č. 504/2002 Sb. FRIM netvoří z odpisů majetku, který byl pořízen z dotace. Celkové účetní odpisy v roce 2009 činily 332 mil. Kč, ale na tvorbě FRIM se podílely jen částkou 66 mil. Kč (tj. 20 % z celkových odpisů). Dalším zdrojem FRIM bylo průúčtování HV za rok 2008 ve výši 70 mil. Kč a převod zůstatku investičního příspěvku 18,6 mil. Kč.

Tabulka č. 4.2 **FRIM** (sl. 2 tabulky č.4, v tis. Kč)

ř.		2005	2006	2007	2008	2009	
1	Stav k 1. 1.	214 724,20	206 794,72	242 872,88	268 505,02	334 270,33	
3	Tvorba	z účetních odpisů	62 927,87	68 890,12	68 860,98	68 825,04	64 946,83
4		ze zisku	48 219,28	50 404,90	51 429,93	61 842,46	70 129,74
5		zůst. cena dlouhodobého majetku	598,52	864,55	1 397,97	222,96	1 227,57
6		ze zůst. INV příspěvku MŠMT	0,00	2 889,62	15 301,36	5 756,61	18 613,59
7		ostatní zdroje	0,00	0,00	0,00	482,95	0,00
8		<i>v tom: oprava odpisů</i>	0,00	0,00	0,00	0,00	0,00
9		<i>převod úroků</i>	0,00	0,00	0,00	0,00	0,00
10		Převody mezi fondy (ř. 11 až 13)	0,00	0,00	0,00	0,00	0,00
11		<i>z fondu odměn</i>	0,00	0,00	0,00	0,00	0,00
12		<i>z fondu provozních prostředků</i>	0,00	0,00	0,00	0,00	0,00
13		<i>z rezervního fondu</i>	0,00	0,00	0,00	0,00	0,00
14		Celkem tvorba (ř. 2 tabulky č. 4)	111 745,67	123 049,19	136 990,24	137 130,02	154 917,73
15		Čerpání	Investiční (ř.16 až 21)	119 675,15	86 971,03	111 358,10	71 364,71
16	<i>v tom: stavby</i>		79 566,03	33 071,93	75 708,33	45 303,83	26 973,47
17	<i>stroje a zařízení</i>		38 107,81	50 040,00	33 680,76	22 406,51	34 717,36
18	<i>nákupy nemovitostí vč. pozemků</i>		0,00	348,98	0,00	2 820,25	0,00
19	<i>SW</i>		1 961,81	3 193,32	1 295,89	700,27	6 044,10
20	<i>umělecká díla</i>		39,50	316,80	673,12	133,85	1 787,36
21	<i>ostatní</i>		0,00	0,00	0,00	0,00	13 671,25
22	Neinvestiční (ř. 23 až 24)		0,00	0,00	0,00	0,00	2 256,89
23	<i>v tom: opravy a údržba</i>		0,00	0,00	0,00	0,00	2 256,89
24	<i>ostatní</i>		0,00	0,00	0,00	0,00	0,00
25	Převody mezi fondy (ř. 26 až 28)		0,00	0,00	0,00	0,00	0,00
26	<i>do fondu odměn</i>		0,00	0,00	0,00	0,00	0,00
27	<i>do fondu provozních prostředků</i>		0,00	0,00	0,00	0,00	0,00
28	<i>do rezervního fondu</i>		0,00	0,00	0,00	0,00	0,00
29	Celkem čerpání (ř. 3 tabulky č. 4)		119 675,15	86 971,03	111 358,10	71 364,71	85 450,43
30	Stav k 31. 12.	206 794,72	242 872,88	268 505,02	334 270,33	403 737,63	

Tabulka 4.3 **Stipendijní fond** (sl. 3 tabulky č. 4, v tis. Kč)

ř.		2005	2006	2007	2008	2009	
1	Stav k 1. 1.	15 566,87	19 889,76	24 418,54	39 452,16	61 268,06	
2	Tvorba	ze zisku	0,00	0,00	0,00	0,00	
3		z poplatků za studium	14 336,26	15 407,43	26 494,95	36 955,22	48 820,85
4		Celkem tvorba (ř. 2 tabulky č. 4)	14 336,26	15 407,43	26 494,95	36 955,22	48 820,85
5	Čerpání	stipendia (průúčt. přes účet 648)	10 013,37	10 878,65	11 461,33	15 139,32	31 274,40
6		Celkem čerpání (ř. 3 tabulky č. 4)	10 013,37	10 878,65	11 461,33	15 139,32	31 274,40
7	Stav k 31. 12.	19 889,76	24 418,54	39 452,16	61 268,06	78 814,51	

Fond je kryt po změně metodiky účtování tvorby i neuhrazenými pohledávkami ve výši 16 109,56 tis. Kč (20 %).

Tabulka 4.4 **Fond odměn** (sl. 4 tabulky č. 4, v tis. Kč)

ř.		2005	2006	2007	2008	2009	
1	Stav k 1. 1.	12 706,63	16 012,64	19 100,94	21 972,13	25 709,67	
2	Tvorba	ze zisku	9 238,34	8 799,75	8 585,89	9 801,96	12 626,70
3		z rezervního fondu	0,00	0,00	0,00	0,00	0,00
4		z fondu reprodukce inv. majetku	0,00	0,00	0,00	0,00	0,00
5		z fondu provozních prostředků	0,00	0,00	0,00	0,00	0,00
6		Celkem tvorba (ř. 2 tabulky č. 4)	9 238,34	8 799,75	8 585,89	9 801,96	12 626,70
7	Čerpání	mzdové náklady	5 932,33	5 711,45	5 714,70	6 064,43	5 664,68
8		do rezervního fondu	0,00	0,00	0,00	0,00	0,00
9		do fondu reprodukce inv. majetku	0,00	0,00	0,00	0,00	0,00
10		do fondu provozních prostředků	0,00	0,00	0,00	0,00	0,00
11		jiné	0,00	0,00	0,00	0,00	0,00
12	Celkem čerpání (ř. 3 tabulky č. 4)	5 932,33	5 711,45	5 714,70	6 064,42	5 664,68	
13	Stav k 31. 12.	16 012,64	19 100,94	21 972,13	25 709,67	32 671,69	

Tabulka 4.5 FÚUP (sl. 5 tabulky č. 4, v tis. Kč)

		2006			2007			2008			2009			
		NEI	INV	celkem	NEI	INV	celkem	NEI	INV	celkem	NEI	INV	celkem	
1	Stav k 1. 1.	30 449,43	287,81	30 737,24	39 210,69	2 154,86	41 365,55	51 017,11	1 515,47	52 532,58	81 077,24	1 138,38	82 215,62	
2	v tom	z darů NEI	1 053,28	0,00	1 053,28	10 333,84	0,00	10 333,84	20 387,43	0,00	20 387,43	37 849,21	0,00	37 849,21
3		z nadačních příspěvků	1 581,42	0,00	1 581,42	2 118,14	0,00	2 118,14	1 812,13	0,00	1 812,13	1 772,71	0,00	1 772,71
4		účelově určené prostř. ze zahr.	19 886,88	0,00	19 886,88	21 159,83	0,00	21 159,83	19 352,86	0,00	19 352,86	30 333,18	0,00	30 333,18
5		z účelově určených prostř. na VaV – MŠMT	3 699,50	287,81	3 987,31	4 570,85	2 154,86	6 725,71	7 443,67	1 490,88	8 934,55	9 128,36	1 063,48	10 191,84
6		z účelově určených prostř. na VaV – ostatní	40,80	0,00	40,80	347,03	0,00	347,03	1 113,32	24,59	1 137,91	1 048,70	74,90	1 123,60
7		z účelově určených prostř. MŠMT bez VaV	4 187,55	0,00	4 187,55	681,00	0,00	681,00	907,70	0,00	907,70	945,08	0,00	945,08
8		z darů NEI	26 539,57	0,00	26 539,57	26 524,20	0,00	26 524,20	36 381,60	0,00	36 381,60	43 776,79	0,00	43 776,79
9	tvorba	z nadačních příspěvků	2 474,24	0,00	2 474,24	2 629,15	0,00	2 629,15	2 577,04	0,00	2 577,04	5 555,31	0,00	5 555,31
10		účelově určené prostř. ze zahr.	18 271,62	0,00	18 271,62	17 607,32	0,00	17 607,32	29 449,08	0,00	29 449,08	26 352,23	0,00	26 352,23
11		z účelově určených prostř. na VaV – MŠMT	4 292,24	2 154,86	6 447,10	6 542,34	1 490,88	8 033,22	7 691,22	1 063,48	8 754,70	12 864,17	1 282,34	14 146,51
12		z účelově určených prostř. na VaV – ostatní	347,03	0,00	347,03	1 094,74	24,59	1 119,33	1 047,70	74,90	1 122,60	1 700,78	-8,69	1 692,09
13		z účelově určených prostř. MŠMT bez VaV	681,00	0,00	681,00	907,70	0,00	907,70	945,08	0,00	945,08	959,32	0,00	959,32
14		Celkem tvorba (ř. 2 tabulky č. 4)	52 605,70	2 154,86	54 760,56	55 305,45	1 515,47	56 820,92	78 091,72	1 138,38	79 230,10	91 208,60	1 273,65	92 482,25
15		z darů NEI	17 259,01	0,00	17 259,01	16 470,61	0,00	16 470,61	18 919,82	0,00	18 919,82	33 539,29	0,00	33 539,28
16	čerpání	z nadačních příspěvků	1 937,52	0,00	1 937,52	2 935,16	0,00	2 935,16	2 616,46	0,00	2 616,46	2 937,80	0,00	2 937,80
17		účelově určené prostř. ze zahr.	16 998,67	0,00	16 998,67	19 414,29	0,00	19 414,29	18 468,76	0,00	18 468,76	21 206,42	0,00	21 206,42
18		z účelově určených prostř. na VaV – MŠMT	3 420,89	287,81	3 708,70	3 669,52	2 154,86	5 824,38	6 006,53	1 490,88	7 497,41	6 894,88	752,98	7 647,86
19		z účelově určených prostř. na VaV – ostatní	40,80	0,00	40,80	328,45	0,00	328,45	1 112,32	24,59	1 136,91	995,57	25,80	1 021,37
20		z účelově určených prostř. MŠMT bez VaV	4 187,55	0,00	4 187,55	681,00	0,00	681,00	907,70	0,00	907,70	945,08	0,00	945,08
21		Celkem čerpání (ř. 3 tabulky č. 4)	43 844,44	287,81	44 132,25	43 499,03	2 154,86	45 653,89	48 031,59	1 515,47	49 547,06	66 519,04	778,78	67 297,82
22		Stav k 31. 12.	39 210,69	2 154,86	41 365,55	51 017,11	1 515,47	52 532,58	81 077,24	1 138,38	82 215,62	105 766,80	1 633,25	107 400,05
23	v tom	z darů NEI	10 333,84	0,00	10 333,84	20 387,43	0,00	20 387,43	37 849,21	0,00	37 849,21	48 086,71	0,00	48 086,71
24		z nadačních příspěvků	2 118,14	0,00	2 118,14	1 812,13	0,00	1 812,13	1 772,71	0,00	1 772,71	4 390,22	0,00	4 390,22
25		účelově určené prostř. ze zahr.	21 159,83	0,00	21 159,83	19 352,86	0,00	19 352,86	30 333,18	0,00	30 333,18	35 478,99	0,00	35 478,99
26		z účelově určených prostř. na VaV – MŠMT	4 570,85	2 154,86	6 725,71	7 443,67	1 490,88	8 934,55	9 128,36	1 063,48	10 191,84	15 097,65	1 592,84	16 690,49
27		z účelově určených prostř. na VaV – ostatní	347,03	0,00	347,03	1 113,32	24,59	1 137,91	1 048,70	74,90	1 123,60	1 753,91	40,41	1 794,32
28		z účelově určených prostř. MŠMT bez VaV	681,00	0,00	681,00	907,70	0,00	907,70	945,08	0,00	945,08	959,32	0,00	959,32

Do FÚUP je možno převádět i prostředky ze zahraničí a i z jiných než jen dotačních zdrojů a dále prostředky ze SR, které MU nevykazuje jako dotace (tj. kdy MU je spolupříjemce/partner dotačního projektu a přijaté prostředky včetně FÚUP zúčtovává s příjemcem).

V souladu s § 18 zákona č. 111/1998 Sb., o vysokých školách, v platném znění, tvořila MU k 31. 12. 2009 fond účelově určených prostředků z darů a nadačních příspěvků (s výjimkou darů určených na pořízení a technické zhodnocení dlouhodobého majetku), ze zůstatku účelově určených peněžních prostředků ze zahraničí a z účelově určených veřejných prostředků, které nemohly být použity v rozpočtovém roce, ve kterém byly poskytnuty (v souladu s § 18, odst. 8 zákona do výše 5 % objemu prostředků poskytnutých v daném roce), ve výši 92 mil. Kč. Z toho tvorba fondu z prostředků poskytnutých MŠMT byla ve výši 15 105 tis. Kč (z toho dotace na specifický výzkum 1 766 tis. Kč a projekty VaV 12 380 tis. Kč), z ostatních prostředků státního rozpočtu 1 692 tis. Kč z dotací na projekty VaV (z toho 1 370 tis. Kč z projektů VaV, u nichž je MU příjemcem).

V rámci prostředků převedených v minulém období do FÚUP bylo v roce 2009 se souhlasem poskytovatele převedeno u jednoho projektu GA ČR (MU spolupříjemce) 49 100 Kč z investičních prostředků do neinvestic (použito v průběhu roku 2009) a naopak u jiného projektu GA ČR (MU příjemce) 25 800 Kč z neinvestic do investic (použito 2009).

Použitím fondu účelových prostředků byly kryty výdaje na pokračující projekty výzkumu a vývoje ve výši 8 669 tis. Kč. V částce použití fondu účelově určených prostředků jsou i vratky do státního rozpočtu ve výši 67 657,74 Kč (z toho MŠMT ve výši 55 519,42 Kč; výzkumné záměry MSM00216408 ve výši 6 421,97 Kč a MSM0021622430 ve výši 29 827,91 Kč, centra základního výzkumu 19 269,54 Kč; nedočerpané finanční prostředky z FÚUP byly poukázány na účet MŠMT ČR, č. ú. 19-821001/0710, var. symbol 17, dne 5. 2. 2010).

Celkový zůstatek tohoto fondu ve výši 107 400 tis. Kč je zahrnut v hodnotě uvedené na ř. 89 rozvahy.

Tabulka 4.6 **Fond sociální** (sl. 6 tabulky č. 4, v tis. Kč)

		2005	2006	2007	2008	2009
1	Stav k 1. 1.	0	0,00	11 270,47	17 318,84	23 740,31
2	Tvorba	2 % z mezd	0	23 485,91	26 002,62	30 532,99
3	Čerpání	na penzijní připojištění zaměstnanců	0	12 215,44	19 954,25	23 716,01
4		jiné	0	0,00	0,00	0,00
5		Celkem čerpání	0	12 215,44	19 954,25	21 925,39
6	Stav k 31. 12.	0	11 270,47	17 318,84	23 740,31	30 557,29

MU začala tvořit sociální fond od 1. 1. 2006 ve výši 2 % z hrubých mezd bez dohod konaných mimo pracovní poměr. Fond byl použit i v roce 2009 výhradně na příspěvky zaměstnavatele na penzijní připojištění zaměstnanců. Zůstatek fondu představuje rozdíl mezi tvorbou z mezd všech zaměstnanců a použitím na příspěvek na penzijní připojištění jen těm zaměstnancům, kteří mají uzavřenou smlouvu o penzijním připojištění. Fond byl vytvořen ve výši 30 740 tis. Kč a použit na příspěvky zaměstnavatele na penzijní připojištění kmenových zaměstnanců ve výši 23 716 tis. Kč. Zůstatek fondu ve výši 30 557 tis. Kč představuje podíl tvorby fondu za zaměstnance (bez DPP a DPČ), kteří nemají uzavřenou smlouvu o penzijním připojištění. Fond je kryt peněžními prostředky na samostatném bankovním účtu.

Tabulka 4.7 **Fond provozních prostředků** (sl. 7 tabulky č. 4, v tis. Kč)

		2005	2006	2007	2008	2009	
1	Stav k 1. 1.	0,00	0,00	98 302,20	132 664,67	210 820,19	
2	Tvorba	ze zůstatku NEI příspěvku k 31. 12.	0,00	98 302,20	118 038,52	177 253,93	
3		ze zisku	0,00	0,00	0,00	0,00	
4		z fondu reprodukce inv. majetku	0,00	0,00	0,00	0,00	
5		z fondu odměn	0,00	0,00	0,00	0,00	
6		z rezervního fondu	0,00	0,00	0,00	0,00	
7		Celkem tvorba	0,00	98 302,20	118 038,52	129 242,64	177 253,93
8	Čerpání	na provozní náklady	0,00	0,00	83 676,05	51 087,12	38 357,45
9		do fondu odměn	0,00	0,00	0,00	0,00	0,00
10		do rezervního fondu	0,00	0,00	0,00	0,00	0,00
11		do fondu reprodukce inv. majetku	0,00	0,00	0,00	0,00	0,00
12		jiné	0,00	0,00	0,00	0,00	0,00
13		Celkem čerpání	0,00	0,00	83 676,05	51 087,12	38 357,45
14	Stav k 31. 12.	0,00	98 302,20	132 664,67	210 820,19	349 716,67	

Tvorba fondu provozních prostředků odpovídá výši nepoužitých přidělených veřejných prostředků ve formě neinvestičního příspěvku MŠMT za rok 2009 v celkové výši 177 254 tis. Kč. Kromě zůstatku z ukazatele A+B bylo převedeno 104 tis. Kč z ukazatele C – doktorská stipendia, 7 tis. z ukazatele D – krátkodobé pobyty zahraničních studentů, 1 205 tis. Kč z ukazatele M (nákup informačních zdrojů), 668 tis. z ukazatele S – sociální stipendia a 338 tis. Kč z ukazatele U – ubytovací stipendia. Výše tvorby FPP souvisí mj. i s dopady ekonomické krize. Jednotlivé součásti MU se snažily omezit výdaje, a vytvořit si tak rezervu zejména s ohledem na skutečnost avizovaného snížení prostředků ze státního rozpočtu pro vysoké školy v roce 2010. Dalším důvodem byla skutečnost, že část příspěvku ve výši 10,029 mil. Kč MU obdržela až v samém závěru roku (rozhodnutí o navýšení obdržela MU až 23. 12. 2009). MU se rozhodla tyto prostředky plně převést do FPP z důvodu zvýšené potřeby podílet se na spolufinancování Programu 233 330 v souvislosti s jeho ukončením v roce 2010, kdy bude nutné zajistit finanční prostředky na vybavení nových prostor v kampusu. Čerpání fondu provozních prostředků bude odpovídat původnímu účelu přidělených veřejných prostředků.

Tabulka 4.8 Vývoj zůstatků fondů

Vývoj fondů		2009	2008	2007	2006	2005	2004
1	Fond rezervní	117 502,23	96 318,88	96 318,88	96 344,98	96 344,98	96 344,98
2	FRIM	403 737,63	334 270,33	268 505,02	242 872,88	206 794,72	214 724,20
3	Fond stipendijní	78 814,51	61 268,06	39 452,16	24 418,54	19 889,76	15 566,87
4	Fond odměn	32 671,69	25 709,67	21 972,13	19 100,94	16 012,64	12 706,63
5	FÚUP	107 400,05	82 215,62	52 532,58	41 365,55	30 737,24	x
6	Fond sociální	30 557,29	23 740,31	17 318,84	11 270,47	x	x
7	FPP	349 716,67	210 820,19	132 664,67	98 302,20	x	x
8	Celkem	1 120 400,07	834 343,06	628 764,28	533 675,56	369 779,34	339 342,68
index nárůstu		1,34	1,33	1,18	1,44	1,09	x

5. Financování programů reprodukce majetku včetně vypořádání se SR

5.1 Financování programů reprodukce majetku

V rámci programového financování byl na MU realizován jediný program „Rozvoj materiálně-technické základny MU v Brně“, který je evidován v databázi ISPROFIN pod č. 233 330.

Program byl schválen usnesením vlády ČR č. 203 z 27. 2. 2002 a revidován usneseními vlády ČR č. 986 z 20. 7. 2005, č. 916 z 23. 7. 2008 a č. 986 z 19. 10. 2009. Program by měl být dokončen v roce 2010.

Financování Programu 233 330 v jednotlivých letech (v tis. Kč)

č. ř.	rok	dotace MŠMT	MmB	NFV	FRIM	INV celkem	NEI	celkem
		1	2	3	4	5	6	7
1	Program 233 330 – plán celkem	3 576 098	296 871	1 775 000	529 825	6 177 794	279 517	6 457 311
2	2002	9 999	0	0	114 792	124 791	4 044	128 835
3	2003	306 152	0	0	95 709	401 861	21 731	423 592
4	2004	273 202	0	0	112 146	385 348	3 214	388 562
5	2005	828 944	11 070	0	63 928	903 942	50 582	954 524
6	2006	744 223	155 026	200 000	55 811	1 155 060	5 628	1 160 688
7	2007	228 863	99 038	510 017	62 166	900 084	84 758	984 842
8	2008	319 735	31 737	246 065	12 336	609 873	8 910	618 783
9	2009	677 008	0	506 783	8 589	1 192 380	14 284	1 206 664
10	2010	187 972	0	312 135	4 348	504 455	86 366	590 821
11	Program 233 330 – skutečnost celkem	3 388 126	296 871	1 462 865	525 477	5 673 339	193 151	5 866 490
12	2002	9 999	0	0	114 792	124 791	4 044	128 835
13	2003	306 152	0	0	95 709	401 861	21 731	423 592
14	2004	273 202	0	0	112 146	385 348	3 214	388 562
15	2005	828 944	11 070	0	63 928	903 942	50 582	954 524
16	2006	744 223	155 026	200 000	55 811	1 155 060	5 628	1 160 688
17	2007	228 863	99 038	510 017	62 166	900 084	84 758	984 842
18	2008	319 735	31 737	246 065	12 336	609 873	8 910	618 783
19	2009	677 008	0	506 783	8 589	1 192 380	14 284	1 206 664
20	zbývá do konce Programu 233 330	187 972	0	312 135	4 348	504 455	86 366	590 821

Program je schválen v celkové hodnotě 6,457 mld. Kč ve dvou podprogramech. Podprogram 233 332 je zaměřený na výstavbu Univerzitního kampusu MU v Brně-Bohunicích (dále UKB) v celkové hodnotě 5,159 mld. Kč a již ukončený podprogram 233 333 se týkal rekonstrukcí historických objektů MU v celkové hodnotě 1,298 mld. Kč.

Financování Programu 233 330 po podprogramech celkem (v tis. Kč)

č. ř.	dotace MŠMT	MmB	NFV	FRIM	INV celkem	NEI	celkem	MU celkem	
	1	2	3	4	5	6	7	8	
1	Program 233 330 – plán celkem	3 576 098	296 871	1 775 000	529 825	6 177 794	279 517	6 457 311	809 342
2	Podprogram 233 332	2 694 036	296 871	1 775 000	173 675	4 939 582	219 632	5 159 214	393 307
3	Podprogram 233 333	882 062	0	0	356 150	1 238 212	59 885	1 298 097	416 035
4	Program 233 330 – skutečnost 2009	3 388 126	296 871	1 462 865	525 477	5 673 339	193 151	5 866 490	718 628
5	Podprogram 233 332	2 506 064	296 871	1 462 865	169 327	4 435 127	133 266	4 568 393	302 593
6	Podprogram 233 333	882 062	0	0	356 150	1 238 212	59 885	1 298 097	416 035
19	zbývá do konce Programu 233 330	187 972	0	312 135	4 348	504 455	86 366	590 821	90 714

Financování akcí v rámci Programu probíhá prostřednictvím Českomoravské záruční a rozvojové banky, která je „Dohodou o spolupráci při financování projektu Masarykovy univerzity v Brně“ ustanovena finančním manažerem pro finanční řízení výše zmíněného Programu.

Zdrojem financování Programu jsou:

- dotace ze státního rozpočtu – kapitola 333 MŠMT,
- návratná finanční výpomoc (NFV),
- vlastní zdroje MU,
- příspěvek Magistrátu města Brna na vybudování infrastruktury.

Hlavní zdroj financování Programu tvoří prostředky státního rozpočtu v celkové výši 5 351 mil. Kč čerpané jednak z úvěru ve výši 95 mil. EUR poskytnutého ČR Evropskou investiční bankou, jednak z kapitoly MŠMT (část prostředků poskytnutých ze státního rozpočtu ve výši 1 775 mil. Kč má charakter návratné finanční výpomoci (dále NFV), kterou MU vrátí v letech 2011 až 2030). Dalšími zdroji financování jsou prostředky Magistrátu města Brna (MmB) ve výši 297 mil. Kč a prostředky MU ve výši 809 mil. Kč. MU se po započtení splátek NFV podílí na financování Programu celkem částkou 2 584 mil. Kč, tj. 40 % z celkových výdajů na Program.

Zdroje financování Programu 233 330 a jejich výše v roce 2009 jsou podrobněji uvedeny v tabulce č. 5.1.

Tabulka č. 5.1 **Financování programů reprodukce majetku včetně vypořádání se SR za rok 2009** (v tis. Kč)

Číslo ISPROFIN	Název akce	Kapitálové prostředky (investice)					Běžné (neinvestice)			
		státní rozpočet		jiné zdroje			státní rozpočet		jiné zdroje	
		kapitola 333 – dotace		NFV	vlastní zdroje (FRIM)	cizí zdroje	kapitola 333 – dotace		vlastní zdroje	cizí zdroje
		poskytnuto	skutečnost				poskytnuto	skutečnost		
		1	2	3	4	5	6	7	8	9
233 332 0701	MU – Výstavba univerz. kampusu v Brně-Bohunicích	677 008	677 008	506 783	8 589	0	0	0	14 284	

Pokračování Tabulky č. 5.1a

Číslo ISPROFIN	Název akce	Celkem běžné a kapitálové dotace			NFV (sl.3)	cizí zdroje celkem (sl.5+9)	vlastní zdroje (sl.4+8)	celkem (NEI+INV)
		kapitola 333 – celkem						
		poskytnuto (sl.1+6)	skutečnost (sl.2+7)	vratka (sl.10-11)				
		10	11	12				
233 332 0701	MU – Výstavba univerz. kampusu v Brně-Bohunicích	677 008	677 008	0	506 783	0	22 873	1 206 664

Z celkových kapitálových výdajů MU za rok 2009 ve výši 1 504 mil. Kč bylo použito 1 192 mil. Kč na realizaci Programu 233 330. Podíl kapitoly MŠMT na programovém financování činil 677 mil. Kč, z návratné finanční výpomoci bylo využito 506 mil. Kč a z FRIM 9 mil. Kč. Pro realizaci Programu bylo vedle toho použito 14 mil. Kč neinvestičních. Vlastní vklad MU do Programu v roce 2009 činil celkem 23 mil. Kč.

Podprogram 233 332 – Výstavba UKB

Jako první část Podprogramu 233 332 byla v roce 2004 dokončena rekonstrukce MORFO III (celkový náklad 170,2 mil. Kč). V roce 2005 byla uvedena do užívání stavba Integrované laboratoře biomedicínských technologií ILBIT (celkové náklady stavby vč. dovybavení dosáhly 729,3 mil. Kč, z toho 705,9 mil. Kč náklady investiční a 23,4 mil. Kč náklady neinvestiční). Příprava další stavby UKB – Akademického výzkumného a vývojového areálu (dále AVVA) byla v souvislosti s vážnými komplikacemi vzniklými v důsledku zvýšení sazby daně z přidané hodnoty u stavebních prací

a montáží z původních 5 % na 19 % a významného růstu cen stavebních prací od doby schválení Programu počátkem roku 2005 pozastavena a obnovena až po schválení revize Programu usnesením vlády ČR č. 986 z 20. července 2005. Modrá etapa stavby AVVA byla dokončena a uvedena do užívání v roce 2007. Celkové náklady stavby dosáhly 1 552,6 mil. Kč (z toho 1 469,8 mil. Kč náklady investiční a 82,8 mil. Kč náklady neinvestiční). Výstavba technické infrastruktury, Červená etapa stavby AVVA, byla dokončena kolaudací v lednu 2008.

V roce 2009 byla dokončena výstavba fáze D Žluté etapy stavby (pavilon fakulty sportovních studií a sportovní hala) a úspěšně pokračovala výstavba fáze E Zelené etapy (3 pavilony lékařské fakulty a aula) a fáze F Zelené etapy (3 pavilony přírodovědecké fakulty a výukové centrum). Na těchto akcích bylo v roce 2009 prostavěno 1 206 mil. Kč. Dokončení fází E a F se předpokládá v roce 2010.

Podprogram 233 333 – Rekonstrukce a modernizace

Podprogram 233 333 byl ukončen v roce 2008 a celkem bylo použito 1 298,097 mil. Kč, z toho z kapitoly MŠMT 882,062 mil. Kč a 416,035 mil. Kč z prostředků MU.

Celkové čerpání na Program od jeho zahájení v roce 2002 do 31. 12. 2009 činí 5 866 mil. Kč, z toho z dotací ze státního rozpočtu 3 388 mil. Kč, z návratné finanční výpomoci 1 463 mil. Kč, z příspěvku města Brna bylo uhrazeno 296,871 mil. Kč a z vlastních zdrojů MU 718 mil. Kč (FRIM 525 mil. Kč a neinvestiční prostředky 193 mil. Kč).

Na účtu nedokončeného dlouhodobého majetku jsou k 31. 12. 2009 evidovány výdaje na podprogram UKB v celkové výši 3 313,7 mil. Kč.

5.2 Kapitálové výdaje – souhrn

Výdaje MU na reprodukci dlouhodobého majetku byly v roce 2009 celkem ve výši 1 504 mil. Kč, z toho 911 mil. Kč z kapitálových příspěvků a dotací, 507 mil. Kč z návratné finanční výpomoci a 85 mil. Kč z FRIM.

Podrobnější údaje o kapitálových výdajích na akce financované v rámci účelových projektů z veřejných zdrojů mimo programové financování jsou uvedeny v tabulkách kapitoly 6.

Následující tabulka uvádí přehled kapitálových výdajů MU v letech 2005 – 2009 (dotace jsou ve výši použito, tj. snižené o vratky a převody do fondů).

Tabulka č. 5.2 Kapitálové výdaje 2005 – 2009 (v tis. Kč)

		2005	2006	2007	2008	2009
1	Kapitálové výdaje celkem	1 106 821	1 482 031	1 178 419	888 162	1 503 559
	z dotace + příspěvku MŠMT	961 344	1 037 919	451 501	535 111	896 249
	z dotací ostatních kapitol státního rozpočtu a ÚSC	14 693	2 117	6 135	2 105	5 476
	ze zahraničí	40	0	370	1 779	9 601
	NFV	0	200 000	510 017	246 065	506 783
	město Brno	11 070	155 026	99 038	31 737	0
	vlastní zdroje (FRIM)	119 674	86 969	111 358	71 365	85 450
2	z toho Program 233 330	903 974	1 155 060	900 084	609 873	1 192 380
	dotace MŠMT	828 976	744 223	228 863	319 735	677 008
	NFV	0	200 000	510 017	246 065	506 783
	město Brno	11 070	155 026	99 038	31 737	0
	vlastní zdroje (FRIM)	63 928	55 811	62 166	12 336	8 589
3	z toho mimoprogramové financování	202 847	326 971	278 335	278 289	311 179
	dotace MŠMT	132 368	226 696	147 598	156 469	120 241
	příspěvek MŠMT na kapitál. výdaje	0	67 000	75 040	58 907	99 000
	ostatní státní rozpočet a ÚSC	14 693	2 117	6 135	2 105	5 476
	ze zahraničí	40	0	370	1 779	9 601
	vlastní zdroje (FRIM)	55 746	31 158	49 192	59 029	76 861

6. Rekapitulace finančního vypořádání se státním rozpočtem

Finanční vypořádání se státním rozpočtem bylo provedeno způsobem a v termínech stanovených jednotlivými poskytovateli dotace v souladu s vyhláškou 52/2008 Sb.

6.1 Finanční vypořádání příspěvků a dotací z kapitoly 333 – MŠMT

Zůstatek příspěvku MŠMT na běžné výdaje ve výši 177,254 mil. Kč byl v souladu se zákonem o vysokých školách k 31. 12. 2009 převeden do fondu provozních prostředků (FPP) a zůstatek příspěvku na kapitálové výdaje ve výši 18,614 mil. Kč byl převeden do FRIM. Z dotací MŠMT bylo převedeno do FÚUP celkem 15,106 mil. Kč, z toho z dotací na VaV 14,146 mil. Kč.

Z neinvestičních dotací MŠMT nebylo vyčerpáno ani převedeno do FÚUP celkem 1 511 284 Kč (0,05 %) a z dotací MŠMT na kapitálové výdaje 296 449 Kč (0,03 %). Nedočerpané finanční prostředky z dotace MŠMT byly poukázány na depozitní účet MŠMT ČR, č. ú. 6015-821001/0710, var. symbol 17, dne 5. 2. 2010.

Zdůvodnění nevyčerpání neinvestičních dotací MŠMT:

- 1) U programu AKTION bylo nedočerpání ve výši 74 919 Kč způsobeno malou aktivitou rakouských kolegů. Kromě toho omylem MŠMT poskytlo MU dotaci ve výši 30 tis. Kč, která patřila UP Olomouc.
- 2) U programu CEEPUS došlo k úspoře nákladů na cestovné 938 Kč.
- 3) U FRVŠ (vratka 6 831,73 Kč) byly splněny cíle projektů s nižšími náklady, než se předpokládalo.
- 4) U rozvojových programů souvisí vratky ve výši 644 582,08 Kč zejména s úsporou cestovních nákladů.
- 5) Vratka z dotace na ubytování a stravování ve výši 1 103 Kč souvisí s rozdílem mezi poskytnutou dotací a nárokem dle podkladů DZS.
- 6) U výzkumných záměrů (vratka 355 266,77 Kč) vznikla cenová úspora nákladů na cestovné a nedočerpáním nákladů na mezinárodní spolupráci a na zveřejnění výsledků z důvodu oddálení prezentace výsledků až do okamžiku jejich úplné finalizace (výzkumný záměr MSM0021622404 ve výši 13 479,37 Kč a MSM0021622430 ve výši 341 787,40 Kč).
- 7) Čerpání prostředků KONTAKT MEB (vratka 122 889,15 Kč) je jako program mezinárodní spolupráce významně ovlivňován zapojením zahraničního partnera, přičemž v některých případech došlo na straně těchto partnerů k omezení plánované spolupráce, čímž nemohly být prostředky účelové dotace plně vyčerpány. Dalším důvodem byly nižší cestovní náklady.
- 8) U projektů Národní program výzkumu (vratka 137 094,91 Kč) došlo k úspoře cestovních nákladů, úspoře osobních nákladů v důsledku slev na sociálním pojištění, pořízením materiálu za nižší než plánované ceny a u jednoho projektu nedočerpáním nákladů na zveřejnění výsledků z důvodu prodloužení realizace projektu o dva roky.
- 9) U programů v působnosti poskytovatele (vratka 167 008,87 Kč) nedočerpal část dotace spolupříjemce a nižší náklady vznikly zejména u položky cestovné a odvodů na sociální pojištění.
- 10) Z důvodu úspory nákladů za ubytování nebyla dočerpána i dotace poskytnutá odborem mezinárodních vztahů a evropských záležitostí MŠMT ve výši 650 Kč.

Zdůvodnění nevyčerpání investičních dotací MŠMT:

- 1) Nedočerpání kapitálové dotace u FRVŠ (vratka 24 620,26 Kč) bylo způsobeno výrazným poklesem cen výpočetní techniky na trhu od doby plánování investice do doby jejího pořízení.
- 2) U ostatních případů kapitálové dotace se jednalo o cenové úspory dosažené na základě výběrových řízení a posílení kurzu CZK.

Tabulka 6.1 Finanční vypořádání se státním rozpočtem za rok 2009 z kapitoly MŠMT mimo programové financování – příspěvek a dotace (v Kč)

č.ř.	Dotační položky a ukazatele		Poskytnuto		Vráceno	Použito ¹⁾		Převedeno do FRIM		Převedeno do FÚUP		Převedeno do FPP		Vratka ²⁾	
			Příspěvek	Dotace		Dotace	Příspěvek	Dotace	Příspěvek	Dotace	Přísp.	Dotace	Příspěvek	Dotace	Přísp.
	Ukaz.		1	2	3	4	5	6	7	8	9	10	11	12	13
														sl. 1-4-6-8-10	sl. 2-3-5-7-9-11
1	Příspěvek a dotace celkem (NEI + INV, ř.2+36)		2 113 480 000	951 071 530	0	1 917 612 476	934 157 965	18 613 589	0	0	15 105 832	177 253 935	0	0	1 807 733
2	Běžné (NEI) příspěvky a dotace mimo program. financování z kapitoly MŠMT celkem (ř.3+28+46)		2 014 480 000	830 533 530	0	1 837 226 065	815 198 757	0	0	0	13 823 489	177 253 935	0	0	1 511 284
3	Běžné (NEI) příspěvky a dotace mimo VaV z kap. MŠMT (ř. 4 až 28)		2 014 480 000	203 894 000	0	1 837 226 065	202 206 302	0	0	0	959 324	177 253 935	0	0	728 374
4	v tom:	„A a B“ Stud. progr. a s nimi spojená tvůrčí č.	1 765 866 000	0	0	1 590 935 153	0	0	0	0	0	174 930 847	0	0	0
5		„C“ Stipendia studentů doktorských stud.	123 799 000	0	0	123 694 737	00	0	0	0	0	104 263	0	0	0
6		„D“ Zahr. studentů a mezinárodní spolupráce	3 167 000	40 418 000	0	3 160 000	39 381 716	0	0	0	959 324	7 000	0	0	76 960
7		v tom: stud., kteří nejsou občany ČR	0	5 252 000	0	0	5 252 000	0	0	0	0	0	0	0	0
8		z toho: prospěch. stipendium	0	172 000	0	0	172 000	0	0	0	0	0	0	0	0
9		krajané	0	781 000	0	0	781 000	0	0	0	0	0	0	0	0
10		zahraniční studenti v AJ	0	0	0	0	0	0	0	0	0	0	0	0	0
11		zahr. stud. (krátk. pobyty) ¹⁾	922 000	118 000	0	915 000	116 897	0	0	0	0	7 000	0	0	1 103
12		program AKTION	0	481 000	0	0	406 081	0	0	0	0	0	0	0	74 919
13		program CEEPUS	0	943 000	0	0	942 062	0	0	0	0	0	0	0	938
14		LLP celkem	0	32 654 000	0	0	31 694 676	0	0	0	959 324	0	0	0	0
15		v tom: Erasmus	0	32 605 000	0	0	31 645 676	0	0	0	959 324	0	0	0	0
16		Jean Monet	0	49 000	0	0	49 000	0	0	0	0	0	0	0	0
17		ostatní	0	0	0	0	0	0	0	0	0	0	0	0	0
18		Cest. náhr. v rámci plnění mezin. smluv	0	189 000	0	0	189 000	0	0	0	0	0	0	0	0
19		Letní školy slovanských studií	2 245 000	0	0	2 245 000	0	0	0	0	0	0	0	0	0
20		„F“ Fond vzdělávací politiky	1 491 000	1 949 000	0	1 491 000	1 949 000	0	0	0	0	0	0	0	0
21		„G“ Fond rozvoje vysokých škol	0	5 748 000	0	0	5 741 168	0	0	0	0	0	0	0	6 832
22		„I“ Rozvojové programy	0	126 592 000	0	0	125 947 418	0	0	0	0	0	0	0	644 582
23		z toho: projekty U3V	0	4 227 000	0	0	4 227 000	0	0	0	0	0	0	0	0
24		„M“ Mimořádné aktivity	7 005 000	4 400 000	0	5 799 695	4 400 000	0	0	0	0	1 205 305	0	0	0
25		„S“ Sociální stipendia	5 713 000	0	0	5 044 680	0	0	0	0	0	668 320	0	0	0
26		„U“ Ubytovací stipendia	107 439 000	0	0	107 100 800	0	0	0	0	0	338 200	0	0	0
27		Dotace na ubytování a stravování studentů	0	24 787 000	0	0	24 787 000	0	0	0	0	0	0	0	0
28		Poslanec. inic., usnesení vlády, rozpoč. opatř. MF	0	0	0	0	0	0	0	0	0	0	0	0	0
29	Běžné (NEI) dotace na VaV celkem (ř. 30 až 36)		0	625 894 730	0	0	612 248 305	0	0	0	12 864 165	0	0	0	782 260
30	v tom: institucionální prostř. VaV – ostatní (výzk. záměry)			358 841 000	0	0	348 729 861	0	0	0	9 755 872	0	0	0	355 267
31	institucionální prostř. VaV – specif. výzkum na VŠ			132 462 000	0	0	130 696 311	0	0	0	1 765 689	0	0	0	0
32	institucionální prostř. VaV - Rámcové programy			1 909 000	0	0	1 889 940	0	0	0	19 060	0	0	0	0
33	institucionální prostř. VaV - Podpora mobility			488 730	0	0	365 841	0	0	0	0	0	0	0	122 889
34	účelové prostř. VaV – Národní program výzkumu			78 601 000	0	0	78 074 245	0	0	0	389 660	0	0	0	137 095
35	účelové prostř. VaV – progr. v půs. poskytovatele			53 593 000	0	0	52 492 107	0	0	0	933 884	0	0	0	167 009
36	účelové prostř. VaV – veř. zakázky ve VaV				0	0	0	0	0	0	0	0	0	0	0

Pokračování tabulky 6.1 z předchozí strany:

ř. č.	Dotací položky a ukazatele		Poskytnuto		Vráceno	Použito ¹⁾		Převedeno do FRIM		Převedeno do FÚUP		Převedeno do FPP		Vratka ²⁾	
			Příspěvek	Dotace		Dotace	Příspěvek	Dotace	Příspěvek	Dotace	Přísp.	Dotace	Příspěvek	Dotace	Přísp.
	Ukaz.		1	2	3	4	5	6	7	8	9	10	11	12	13
														sl. 1-4-6-8-10	sl. 2-3-5-7-9-11
37	Kapitálové příspěvky a dotace z kapitoly MŠMT celkem (ř.38+44)		99 000 000	120 538 000	0	80 386 411	118 959 208	18 613 589	0	0	1 282 343	0	0	0	296 449
38	Kapitálové příspěvky a dotace mimo programové financování a VaV z kap. MŠMT celkem (ř.39 až 43)		99 000 000	61 510 000	0	80 386 411	61 411 881	18 613 589	0	0	0	0	0	0	98 119
39	v tom: „A a B“	Studijní progr. a s nimi spojená tvůrčí č.	99 000 000	0	0	80 386 411	0	18 613 589	0	0	0	0	0	0	0
40	„F“	Fond vzdělávací politiky	0	1 700 000	0	0	1 675 380	0	0	0	0	0	0	0	24 620
41	„G“	Fond rozvoje vysokých škol	0	17 785 000	0	0	17 750 924	0	0	0	0	0	0	0	34 076
42	„I“	Rozvojové programy	0	42 025 000	0	0	41 985 577	0	0	0	0	0	0	0	39 423
43	„M“	Mimořádné aktivity	0	0	0	0	0	0	0	0	0	0	0	0	0
44	Kapitálové dotace na výzkum a vývoj (ř.45 až 48)		0	59 028 000	0	0	57 547 327	0	0	0	1 282 343	0	0	0	198 330
45	v tom: institucionální prostř. VaV – ostatní (výzkumné záměry)		0	58 892 000	0	0	57 411 327	0	0	0	1 282 343	0	0	0	198 330
46	institucionální prostř. VaV – rámcové programy		0	0	0	0	0	0	0	0	0	0	0	0	0
47	účelové prostř. VaV – programy v půs.poskytovatele		0	75 000	0	0	75 000	0	0	0	0	0	0	0	0
48	účelové prostř. VaV – Národní program výzkumu		0	61 000	0	0	61 000	0	0	0	0	0	0	0	0
49	Dotace z ostatních odborů MŠMT		0	744 800	0	0	744 150	0	0	0	0	0	0	0	650

^{*)} použito je uvedeno bez převodu do fondů

^{**)} poskytnuto – použito – převod do fondů

¹⁾ Pozn.: Celková poskytnutá dotace na ubytování a stravování studentů činila 24 905 tis. Kč (ř. 11 + ř. 27), z toho 118 tis. Kč bylo poskytnuto na ubytování a stravování zahraničních studentů přijímaných ke krátkodobým pobytům.

FRIM – Fond reprodukce investičního majetku

FÚUP – Fond účelově určených prostředků, tvořený dle zákona o vysokých školách

FPP – Fond provozních prostředků, tvořený dle zákona o vysokých školách

6.2 Finanční vypořádání vzhledem k ostatním kapitolám SR a jiné dotace

Tabulka č. 6.2 Finanční vypořádání vzhledem k ostatním kapitolám SR a jiné dotace (v Kč)

č. ř.	Poskytovatel	Poskytnuto k 31. 12. 2009			Použito ^{*)} k 31. 12. 2009			Převedeno do FÚUP k 31. 12. 2009			Vratka dotace ^{**)}			Vratka odvod
		Provoz	VaV	celkem	Provoz	VaV	celkem	Provoz	VaV	celkem	Provoz	VaV	celkem	
1	Neinvestiční prostředky (ř.1+2+3)	105 019 982	251 825 347	356 845 329	91 909 367	230 874 593	322 783 960	13 076 504	14 580 066	27 656 570	34 111	6 370 688	6 404 799	3,89
2	Z kapitol SR celkem (bez MŠMT)	3 900 400	221 924 000	225 824 400	3 900 045	214 528 598	218 428 643	0	1 304 342	1 304 342	355	6 091 060	6 091 415	2,70
	v tom: GA ČR	0	124 000 000	124 000 000	0	121 271 927	121 271 927	0	925 680	925 680	0	1 802 393	1 802 393	1,45
	GA AV ČR	0	23 116 000	23 116 000	0	22 804 930	22 804 930	0	246 140	246 140	0	64 930	64 930	0,28
	Ministerstvo zdravotnictví	130 000	49 648 000	49 778 000	130 000	45 504 629	45 634 629	0	1 113	1 113	0	4 142 258	4 142 258	8,32
	Ministerstvo kultury	1 149 000	421 000	1 570 000	1 148 645	420 973	1 569 618	0	0	0	355	27	382	0,02
	Ministerstvo pro místní rozvoj	0	1 277 000	1 277 000	0	1 277 000	1 277 000	0	0	0	0	0	0	0,00
	Ministerstvo práce a soc. věcí	0	450 000	450 000	0	450 000	450 000	0	0	0	0	0	0	0,00
	NBÚ	0	1 531 000	1 531 000	0	1 523 542	1 523 542	0	0	0	0	7 458	7 458	0,49
	SÚJB	0	5 125 000	5 125 000	0	5 125 000	5 125 000	0	0	0	0	0	0	0,00
	MPO	0	4 271 000	4 271 000	0	4 271 000	4 271 000	0	0	0	0	0	0	0,00
	Ministerstvo obrany	0	2 362 000	2 362 000	0	2 362 000	2 362 000	0	0	0	0	0	0	0,00
	Ministerstvo zahraničních věcí	2 621 400	0	2 621 400	2 621 400	0	2 621 400	0	0	0	0	0	0	0,00
	Ministerstvo zemědělství	0	2 496 000	2 496 000	0	2 477 817	2 477 817	0	18 183	18 183	0	0	0	0,00
	Ministerstvo živ. prostředí	0	6 977 000	6 977 000	0	6 789 780	6 789 780	0	113 226	113 226	0	73 994	73 994	1,06
	Ministerstvo dopravy	0	250 000	250 000	0	250 000	250 000	0	0	0	0	0	0	0,00
3	Z obcí, ÚSC, státní fondy celkem	2 943 316	0	2 943 316	2 914 678	0	2 914 678	0	0	0	28 638	0	28 638	0,97
	v tom: Magistrát města Brna	155 000	0	155 000	155 000	0	155 000	0	0	0	0	0	0	0,00
	Jihomoravský kraj ¹⁾	2 788 316	0	2 788 316	2 759 678	0	2 759 678	0	0	0	28 638	0	28 638	1,03
4	Ze zahraničí a jiné celkem	98 176 266	29 901 347	128 077 613	85 094 644	16 345 995	101 440 639	13 076 504	13 275 724	26 352 228	5 118	279 628	284 746	0,22
	v tom: dotace ze zahraničí	36 052 169	29 901 347	65 953 516	22 970 547	16 345 995	39 316 542	13 076 504	13 275 724	26 352 228	5 118	279 628	284 746	0,43
	<i>EU (rámcové programy VaV)</i>	0	24 956 911	24 956 911	0	12 640 015	12 640 015	0	12 140 571	12 140 571	0	176 325	176 325	0,71
	<i>SOKRATES/ERASMUS</i>	29 722 434	0	29 722 434	18 582 864	0	18 582 864	11 139 570	0	11 139 570	0	0	0	0,00
	<i>Jean MONNET</i>	367 218	0	367 218	199 617	0	199 617	167 601	0	167 601	0	0	0	0,00
	<i>LEONARDO</i>	447 195	0	447 195	442 479	0	442 479	4 716	0	4 716	0	0	0	0,00
	<i>Tempus</i>	216 724	0	216 724	216 724	0	194	0	0	0	0	0	0	0,00
	<i>ostatní</i>	5 298 598	4 944 436	10 243 034	3 528 863	3 705 980	7 234 843	1 764 617	1 135 153	2 899 770	5 118	103 303	108 421	1,06
	jiné	62 124 097	0	62 124 097	62 124 097	0	62 124 097	0	0	0	0	0	0	0,00
	<i>OP VK MŠMT</i>	56 511 088	0	56 511 088	56 511 088	0	56 511 088	0	0	0	0	0	0	0,00
	<i>OP VK JmK</i>	1 576 826	0	1 576 826	1 576 826	0	1 576 826	0	0	0	0	0	0	0,00
	<i>JmK jiné strukturální fondy</i>	3 703 044	0	3 703 044	3 703 044	0	3 703 044	0	0	0	0	0	0	0,00
	<i>Norské fondy</i>	333 139	0	333 139	333 139	0	333 139	0	0	0	0	0	0	0,00
	<i>podpora de minimis</i>	0	0	0	0	0	0	0	0	0	0	0	0	0,00
5	Kapitálové prostředky (ř.6+7+8)	10 469 819	4 631 710	15 101 529	10 469 819	4 566 781	15 036 600	0	40 406	40 406	0	24 523	24 523	0,16
6	Z kapitol SR celkem (bez MŠMT)	956 000	4 545 000	5 501 000	956 000	4 480 071	5 436 071	0	40 406	40 406	0	24 523	24 523	0,45
	Ministerstvo zahraničních věcí	956 000	0	956 000	956 000	0	956 000	0	0	0	0	0	0	0,00
	GA ČR	0	1 661 000	1 661 000	0	1 620 594	1 620 594	0	40 406	40 406	0	0	0	0,00
	Ministerstvo zdravotnictví	0	2 884 000	2 884 000	0	2 859 477	2 859 477	0	0	0	0	24 523	24 523	0,85
7	Z rozpočtu obcí, ÚSC a stát. fondů	0	0	0	0	0	0	0	0	0	0	0	0	0,00
8	Ze zahraničí a jiné celkem	9 513 819	86 710	9 600 529	9 513 819	86 710	9 600 529	0	0	0	0	0	0	0,00
	ze zahraničí	0	86 710	86 710	0	86 710	86 710	0	0	0	0	0	0	0,00
	OP VK (MŠMT+JmK)	3 539 297	0	3 539 297	3 539 297	0	3 539 297	0	0	0	0	0	0	0,00
	Norské fondy (MFČR)	5 974 522	0	5 974 522	5 974 522	0	5 974 522	0	0	0	0	0	0	0,00

^{*)} bez převodu do fondů ^{**)} poskytnuto – použito – převod do FÚUP

Komentář k tabulce 6.2:

- 1) Dotace JmK – výnosy jsou časově rozlišeny do účetního období r. 2010. Celková výše čas. rozl. je 1 483 158,82 Kč a týká se dotace poskytnuté v prosinci 2007 na náklady spojené s projektem Mozek probíhajícím v letech 2007 – 2010.
- 2) Jiné: jedná se o dotace, které jsou poskytnuty na více let a dle vyhl. 551/2004 Sb. podléhají vypořádání se státním rozpočtem až k 31. 12. roku, v němž je projekt ukončen (projekty spolufinancované EU a z FMN).

Nevyčerpané prostředky z neinvestiční dotace SR:

- GA ČR ve výši 786 242,66 Kč byly poukázány na účet 6015-22422001/0710, var. symbol 2211, s. s. 216224, dne 4. 2. 2010 (z toho 785 567,46 Kč vratka dotace a 675,20 Kč vratka FÚUP).
- GA ČR ve výši 389 494,46 Kč byly poukázány na účet 2049-22422001/0710, var. symbol 216224, dne 12. 6. 2009.
- GA ČR ve výši 593 000,00 Kč byly poukázány na účet 2049-22422001/0710, var. symbol 216224, dne 23. 10. 2009.
- GA ČR ve výši 34 331,00 Kč poukázal spoluřešitel (Biofyzikální ústav AV ČR) dne 14. 12. 2009.
- GA AV ČR ve výši 64 930,30 Kč byly poukázány na účet 6015-1322001/0710, var. symbol 216224, dne 27. 1. 2010.
- IGA Min.zdravotnictví ve výši 1 388 000 Kč a 2 754 257 Kč byly poukázány na účet č. 6015-2528001/0710, var. symbol 5332374, dne 28. 1. 2010.
- Min. kultury ve výši 382,50 Kč byly poukázány na účet č. 6015-3424001/0710, var. symbol 216224, dne 25. 1. 2010.
- NBÚ ve výši 7 458 Kč byly poukázány na účet č. 2049-105881/0710, var. symbol 92009001, dne 28. 12. 2009.
- Min.životního prostředí ve výši 64 993,88 Kč byly poukázány na účet č. 6015-7628001/0710, var. symbol 216224, dne 27. 1. 2010.
- Min.životního prostředí ve výši 9 000,00 Kč byly poukázány na účet č. 2049-41924621/0710, var. symbol 216224, dne 7. 10. 2009.
- JMK ve výši 26 853,40 Kč byly poukázány na účet 27-7491250267/0100, var. symbol 279482009, dne 15. 12. 2009.
- JMK ve výši 1 784,00 Kč byly poukázány na účet 27-7188260227/0100, var. symbol 216224, dne 22. 1. 2010.

Nevyčerpané prostředky z investiční dotace :

- IGA Min.zdravotnictví ve výši 24 523,00 Kč byly poukázány na účet č. 6015-2528001/0710, var. symbol 5332374, dne 29. 1. 2010.

Nevyčerpané neinvestiční prostředky ze zahraničí :

- Prostředky ve výši 176 325,44 Kč z projektu 6. RP – REVACERN, 103 302,80 Kč z workshopu financovaného European Science Foundation a 5 118,00 Kč z grantu Americké ambasády Česko-Americká cena pro talentované studenty nebylo možno vyčerpat v souladu s projektovými podmínkami. Vratky ve výši 279 628,24 Kč byly odeslány v průběhu roku 2009 po obdržení konečného vyjádření poskytovatele, úhrada vratky ve výši 5 118,00 Kč proběhne v r. 2010.

Kromě toho byly vráceny z FÚUP prostředky poskytnuté na víceletý projekt VaV (z minulých let):

- GA ČR ve výši 11 463,12 Kč byly poukázány na účet 19-22422001/0710, var. symbol 230216224, dne 9. 4. 2009.

6.2.1 Operační program Vzdělávání pro konkurenceschopnost

MU obdržela finanční prostředky od poskytovatelů z ČR na víceleté projekty spolufinancované z rozpočtu Evropské unie. Finanční vypořádání dotací se u těchto projektů provádí v souladu s vyhl. 52/2008 Sb. až k 31. 12. roku, v němž je projekt ukončen.

V roce 2009 podala MU 190 žádostí o dotaci na projekty z Operačního programu Vzdělávání pro konkurenceschopnost (OP VK), financované z Evropského sociálního fondu (ESF) v celkové výši 2 279 mil. Kč. U těchto projektů je dotace ve výši 100 % způsobilých výdajů (z toho 85 % z ESF a 15 % z národních zdrojů ČR). K 31. 12. 2009 bylo schváleno k financování z OPVK celkem 44 projektů, u kterých je MU příjemcem dotace v celkové výši 515,5 mil. Kč (z toho neinvestiční dotace 510 mil. Kč a investiční dotace 5,5 mil. Kč), a dalších 7 projektů, u kterých je MU partnerem projektu s finančním příspěvkem ve výši 17,0 mil. Kč (z toho investiční dotace 143 tis. Kč). Tyto projekty

finančně vypořádává se státním rozpočtem příjemce i za své partnery. Přehled finančních prostředků poskytnutých MU v rámci OP VK, u kterých je MU příjemcem, je uveden v tabulce 6.2.1.

6.2.2 Operační program Přeshraniční spolupráce ČR – Rakousko

V roce 2009 byla dále zahájena realizace projektu M00108 – CoReTech (Cross-border Co-operation in Research and Technology Transfer Support Services) v rámci Operačního programu Přeshraniční spolupráce ČR – Rakousko, financovaná v rámci Evropského fondu regionálního rozvoje (ERDF). Poskytovatelem dotace je Jihomoravský kraj. Dotace je určena pouze na neinvestiční výdaje. Maximální výše dotace poskytnuté prostřednictvím Jihomoravského kraje činí 90 % způsobilých výdajů (85 % ERDF a 5 % ČR), spolufinancování MU činí 10 % způsobilých výdajů. Rozpočet je schválen v EUR, následující tabulka uvádí rozpočtové údaje v Kč (pro přepočítání kurzu byl použit kurz EUR = 26 Kč):

Tabulka 6.2.2 Financování projektu CoReTech

	Celkový plánovaný rozpočet	z toho		Použito k 31. 12. 2009	z toho		Skutečně přijatá dotace k 31.12.2009	Spoluf. + předfin. ze zdrojů MU	Zůstatek k proplacení poskytovatelem
		dotace JmK + SR (90 %)	Spolufinanc. MU (10 %)		dotace JmK + SR (90 %)	Spolufinanc. MU (10 %)			
celkem	6 077 708	5 469 937	607 771	4 063 066	3 703 044	360 022	0	4 063 066	3 703 044
2009	5 200 000	4 680 000	520 000	4 063 066	3 703 044	360 022	0	4 063 066	3 703 044
2010	877 708	789 937	87 771	0	0	0	0	0	0

dobu realizace projektu: 1. 1. 2009 – 31. 5. 2010

6.2.3 Finanční mechanismy EHP/Norska

Prostřednictvím MF byla poskytnuta MU dotace z Finančních mechanismů EHP/Norska na individuální projekt CZ 0106 Telč – rehabilitace bývalého jezuitského areálu – středoevropské centrum pro kulturní dědictví. Dotace z FM EHP/Norska činí max. 85 % celkových oprávněných výdajů, min. 15% je spolufinancování MU. Dotace byla schválena ve výši max. 4 922 278 EUR. V r. 2009 byla poskytnuta záloha 492 228 EUR, výdaje budou propláceny zpětně po předložení monitorovací zprávy a žádosti o proplacení. Podrobněji viz tabulka 6.2.3.

6.2.4 Operační program Výzkum a vývoj pro inovace

V roce 2009 probíhala i příprava projektů do Operačního programu Výzkum a vývoj pro inovace (OP VaVpI), který je financován z prostředků Evropského fondu pro regionální rozvoj a státního rozpočtu ČR. Bylo podáno 6 projektů, jeden do PO 1 – Evropská centra excelence a 5 do PO 2 – Regionální VaV centra. K 31. 12. 2009 bylo rozhodnuto o schválení jednoho z nich, ale rozhodnutí o poskytnutí dotace bude vydáno až v roce 2010. O ostatních projektech bude rozhodnuto až v průběhu roku 2010. Současně byla zahájena příprava dalších 5 projektů do PO 4 – Infrastruktura pro výuku na vysokých školách spojenou s výzkumem, které budou podány až v roce 2010. V souvislosti s přípravou těchto 11 projektů, které obsahují i stavební část, vynaložila MU v roce 2009 celkem 21 mil. Kč na předfinancování (7,7 mil. neinvestičních prostředků a 13,7 mil. Kč investičních). V případě přijetí projektů k financování z OP VaVpI budou tyto finanční prostředky zpětně MU propláceny formou dotace.

Tabulka 6.2.1 Přehled projektů OP VK (MU příjemce)

Poskytovatel	Prioritní osa	Oblast podpory	Doba realizace		Počet projektů	Schválený rozpočet			Přijato v r. 2009*)			Použito v r. 2009			Zbývá		
			zahájení	ukončení		NEI	INV	celkem	NEI	INV	celkem	NEI	INV	celkem	NEI	INV	celkem
			MŠMT	1		1.1	2009	2012	1	14 521 797	0	14 521 797	7 260 898	0	7 260 898	393 349	0
		1.2	2010	2012	1	4 886 007	0	4 886 007	1 221 501	0	1 221 501	0	0	0	1 221 501	0	1 221 501
		Celkem za PO1			2	19 407 804	0	19 407 804	8 482 399	0	8 482 399	393 349	0	393 349	8 089 050	0	8 089 050
		2.2	2009	2011	1	9 377 457	0	9 377 457	2 344 364	0	2 344 364	1 844 901	0	1 844 901	499 463	0	499 463
		2.2	2009	2012	18	205 257 229	1 872 440	207 129 669	100 895 695	1 632 662	102 528 357	33 933 737	1 350 851	35 284 589	66 961 958	281 811	67 243 768
		Celkem za OP 2.2			19	214 634 686	1 872 440	216 507 126	103 240 059	1 632 662	104 872 721	35 778 639	1 350 851	37 129 490	67 461 420	281 811	67 743 231
		2.3	2009	2012	10	78 408 835	2 614 666	81 023 501	37 250 770	2 487 666	39 738 436	9 975 294	2 188 446	12 163 740	27 275 476	299 220	27 574 696
		2.3	2010	2012	2	22 918 344	0	22 918 344	11 459 170	0	11 459 170	0	0	0	11 459 170	0	11 459 170
		Celkem za OP 2.3			12	101 327 178	2 614 666	103 941 844	48 709 940	2 487 666	51 197 606	9 975 294	2 188 446	12 163 740	38 734 646	299 220	39 033 866
		2.4	2009	2012	4	49 527 773	93 000	49 620 773	24 717 386	93 000	24 810 386	10 363 807	0	10 363 807	14 353 579	93 000	14 446 579
		2.4	2010	2012	4	91 282 297,24	849 500	92 131 797,24	13 456 264	849 500	14 305 764	0	0	0	13 456 264	849 500	19 296 906
		2.4	2010	2013	2	25 141 980,69	68 750	25 210 730,69	12 536 615	68 750	12 605 365	0	0	0	12 536 615	68 750	7 614 223
		Celkem za OP 2.4			10	165 952 051	1 011 250	166 963 301	50 710 265	1 011 250	51 721 515	10 363 807	0	10 363 807	40 346 458	1 011 250	41 357 708
		Celkem za PO 2			41	481 913 915	5 498 357	487 412 271	202 660 264	5 131 578	207 791 842	56 117 740	3 539 297	59 657 037	146 542 525	1 592 281	148 134 805
		Celkem MŠMT (PO 1 + PO 2)			43	501 321 718	5 498 357	506 820 075	211 142 663	5 131 578	216 274 241	56 511 088	3 539 297	60 050 386	154 631 575	1 592 281	156 223 855
JmK	1	1.3	2009	2011	1	8 622 805	0	8 622 805	1 724 561	0	1 724 561	1 576 826	0	1 576 826	147 735	0	147 735
		Celkem JmK			1	8 622 805	0	8 622 805	1 724 561	0	1 724 561	1 576 826	0	1 576 826	147 735	0	147 735
Celkem					44	509 944 523	5 498 357	515 442 880	212 867 224	5 131 578	217 998 802	58 087 914	3 539 297	61 627 212	154 779 310	1 592 281	156 371 590

*) peněžní prostředky, které byly fyzicky přijaty na bankovní účet projektu

Tabulka 6.2.3 Finanční mechanismy Norska (v Kč)

		ROZPOČET – P L Á N				S K U T E Č N O S T - Č E R P Á N Í				skut. přijatá dotace k 31.12.2009	spoluf. + předfin. ze zdrojů MU	zůstatek k proplacení poskytovatelem + / - k propl. / přebytek
		Celkem	uznatelné náklady		neuznatelné náklady	Použito k 31.12.2009	uznatelné náklady		neuznatelné náklady			
			dotace EHP/N (max. 85 %)	spolufinancování MU (min. 15 %)			dotace EHP/N (max. 85 %)	spolufinancování MU (min. 15 %)				
1	Celkem (NEI + INV)	165 732 117	119 379 062	22 516 328	23 836 727	8 372 947	6 307 662	1 969 693	97 919	13 091 296	2 065 285	-6 783 634
2	NEI prostředky	12 540 354	10 045 560	1 772 746	722 048	389 602	333 140	58 789	0	333 140	56 462	0
3	INV prostředky	153 191 763	109 333 502	20 743 582	23 114 679	7 983 345	5 974 522	1 910 904	97 919	12 758 156	2 008 823	-6 783 634
4	z toho NEI	12 540 354	10 045 560	1 772 746	722 048	389 602	333 140	58 789	-2 327	333 140	56 462	0
5	2009	318 714	270 907	47 807	0	389 602	333 140	58 789	-2 327	333 140	56 462	0
6	2010	491 600	417 860	73 740	0	0	0	0	0	0	0	0
7	2011	11 730 040	9 356 793	1 651 199	722 048	0	0	0	0	0	0	0
8	z toho INV	153 191 763	109 333 502	20 743 582	23 114 679	7 983 345	5 974 522	1 910 904	97 919	12 758 156	2 008 823	-6 783 634
9	2009	11 111 027	7 512 940	1 325 813	2 272 275	7 983 345	5 974 522	1 910 904	97 919	12 758 156	2 008 823	-6 783 634
10	2010	110 145 527	84 746 499	14 955 265	10 443 763	0	0	0	0	0	0	0
11	2011	31 935 209	17 074 063	4 462 505	10 398 641	0	0	0	0	0	0	0

dobu realizace projektu: 17. 12. 2009 – 30. 4. 2011

6.3 Rekapitulace finančního vypořádání příspěvků a dotací se státním rozpočtem

Tabulka č. 6.3a Rekapitulace finančního vypořádání příspěvků a dotací – ve sl. použito bez převodu do fondů (v Kč)

a) Neinvestiční prostředky celkem

č. ř.	Poskytovatel	Poskytnuto k 31. 12. 2009			Použito bez převodu do fondů k 31. 12. 2009			Převedeno do fondů			Vratka dotace (odvod)			Vratka odvod v %
		Provoz	VaV	celkem	Provoz	VaV	celkem	Provoz	VaV	celkem	Provoz	VaV	celkem	
1	z kap. 333 – MŠMT	2 219 118 800	625 894 730	2 845 013 530	2 040 176 517	612 248 305	2 652 424 822	178 213 259	12 864 165	191 077 424	729 024	782 260	1 511 284	0,05
	v tom - odbor 30 bez programového financ.	2 218 374 000	625 894 730	2 844 268 730	2 039 432 367	612 248 305	2 651 680 672	178 213 259	12 864 165	191 077 424	728 374	782 260	1 510 634	0,05
	- jiné odbory	744 800	0	744 800	744 150	0	744 150	0	0	0	650	0	650	0,09
2	z ostatních kapitol SR ¹⁾	3 900 400	221 924 000	225 824 400	3 900 045	214 528 598	218 428 643	0	1 304 342	1 304 342	355	6 091 060	6 091 415	2,70
4	dotace z rozpočtu územních samospr. celků	2 943 316	0	2 943 316	2 914 678	0	2 914 678	0	0	0	28 638	0	28 638	0,97
5	dotace ze zahraničí a jiné	98 176 266	29 901 347	128 077 613	85 094 644	16 345 995	101 440 639	13 076 504	13 275 724	26 352 228	5 118	279 628	284 746	0,22
6	veřejné prostředky NEI celkem	2 324 138 782	877 720 077	3 201 858 859	2 132 085 884	843 122 898	2 975 208 782	191 289 763	27 444 231	218 733 994	763 135	7 152 948	7 916 083	0,25

b) Příspěvky a dotace na kapitálové výdaje celkem vč. progr. financ.

č. ř.	Poskytovatel	Poskytnuto k 31. 12. 2009			Použito bez převodu do fondů k 31. 12. 2009			Převedeno do fondů			Vratka dotace (odvod)			Vratka odvod v %
		Provoz	VaV	celkem	Provoz	VaV	celkem	Provoz	VaV	celkem	Provoz	VaV	celkem	
1	z kap. 333 – MŠMT celkem	837 517 939	59 028 000	896 545 939	818 806 231	57 547 327	876 353 558	18 613 589	1 282 343	19 895 932	98 119	198 330	296 449	0,03
	z toho - program. financování	677 007 939	0	677 007 939	677 007 939	0	677 007 939	0	0	0	0	0	0	0,00
	z toho indiv. dotace	677 007 939	0	677 007 939	677 007 939	0	677 007 939	0	0	0	0	0	0	0,00
	systém. dotace	0	0	0	0	0	0	0	0	0	0	0	0	0,00
	mimo progr. financ.	160 510 000	59 028 000	219 538 000	141 798 292	57 547 327	199 345 619	18 613 589	1 282 343	19 895 932	98 119	198 330	296 449	0,14
2	z ostatních kapitol SR – systém. dotace	956 000	4 545 000	5 501 000	956 000	4 480 071	5 436 071	0	40 406	40 406	0	24 523	24 523	0,45
4	dotace z rozpočtu územních samospr. celků	0	0	0	0	0	0	0	0	0	0	0	0	0,00
5	dotace ze zahraničí a jiné	9 513 819	86 710	9 600 529	9 513 819	86 710	9 600 529	0	0	0	0	0	0	0,00
6	Kapitálové dotace a příspěvky celkem	847 987 758	63 659 710	911 647 468	829 276 050	62 114 108	891 390 158	18 613 589	1 322 749	19 936 338	98 119	222 853	320 972	0,04
7	z toho Program celkem	677 007 939	0	677 007 939	677 007 939	0	677 007 939	0	0	0	0	0	0	0,00

c) dotace celkem (NEI + INV) včetně progr. financ.

č. ř.	Poskytovatel	Poskytnuto k 31. 12. 2009			Použito bez převodu do fondů k 31. 12. 2009			Převedeno do fondů			Vratka dotace (odvod)			Vratka odvod v %
		Provoz	VaV	celkem	Provoz	VaV	celkem	Provoz	VaV	celkem	Provoz	VaV	celkem	
1	z kap. 333 – MŠMT celkem	3 056 636 739	684 922 730	3 741 559 469	2 858 982 748	669 795 632	3 528 778 380	196 826 848	14 146 508	210 973 356	827 143	980 590	1 807 733	0,05
	z toho program. financování	677 007 939	0	677 007 939	677 007 939	0	677 007 939	0	0	0	0	0	0	0,00
	z toho indiv. dotace	677 007 939	0	677 007 939	677 007 939	0	677 007 939	0	0	0	0	0	0	0,00
	systém. dotace	0	0	0	0	0	0	0	0	0	0	0	0	0,00
	mimo progr. financ.	2 379 628 800	684 922 730	3 064 551 530	2 181 974 809	669 795 632	2 851 770 441	196 826 848	14 146 508	210 973 356	827 143	980 590	1 807 733	0,06
2	z ostatních kapitol SR – systém. dotace	4 856 400	226 469 000	231 325 400	4 856 045	219 008 669	223 864 714	0	1 344 748	1 344 748	355	6 115 583	6 115 938	2,64
4	dotace z rozpočtu územních samospr. celků	2 943 316	0	2 943 316	2 914 678	0	2 914 678	0	0	0	28 638	0	28 638	0,97
5	dotace ze zahraničí a jiné	107 690 085	29 988 057	137 678 142	94 608 463	16 432 705	111 041 168	13 076 504	13 275 724	26 352 228	5 118	279 628	284 746	0,21
6	dotace celkem	3 172 126 540	941 379 787	4 113 506 327	2 961 361 934	905 237 006	3 866 598 940	209 903 352	28 766 980	238 670 332	861 254	7 375 801	8 237 055	0,20
7	z toho Program celkem	677 007 939	0	677 007 939	677 007 939	0	677 007 939	0	0	0	0	0	0	0,00

d) Příspěvky a dotace na kapitálové výdaje celkem bez progr. financ.

č. ř.	Poskytovatel	Poskytnuto k 31. 12. 2009			Použito bez převodu do fondů k 31. 12. 2009			převedeno do fondů			Vratka dotace (odvod)			Vratka odvod
		Provoz	VaV	celkem	Provoz	VaV	celkem	Provoz	VaV	celkem	Provoz	VaV	celkem	v %
1	z kap. 333 – MŠMT celkem	160 510 000	59 028 000	219 538 000	141 798 292	57 547 327	199 345 619	18 613 589	1 282 343	19 895 932	98 119	198 330	296 449	0,14
2	z ostatních kapitol SR – systém. dotace	956 000	4 545 000	5 501 000	956 000	4 480 071	5 436 071	0	40 406	40 406	0	24 523	24 523	0,45
4	dotace z rozpočtu územních samospr. celků	0	0	0	0	0	0	0	0	0	0	0	0	0
5	dotace ze zahraničí a jiné	9 513 819	86 710	9 600 529	9 513 819	86 710	9 600 529	0	0	0	0	0	0	0,00
6	dotace celkem	170 979 819	63 659 710	234 639 529	152 268 111	62 114 108	214 382 219	18 613 589	1 322 749	19 936 338	98 119	222 853	320 972	0,14

e) Příspěvky a dotace celkem (NEI + INV) bez progr. financ.

č. ř.	Poskytovatel	Poskytnuto k 31. 12. 2009			Použito bez převodu do fondů k 31. 12. 2009			převedeno do fondů			Vratka dotace (odvod)			Vratka odvod
		Provoz	VaV	celkem	Provoz	VaV	celkem	Provoz	VaV	celkem	Provoz	VaV	celkem	v %
1	z kap. 333 – MŠMT celkem	2 379 628 800	684 922 730	3 064 551 530	2 181 974 809	669 795 632	2 851 770 441	196 826 848	14 146 508	210 973 356	827 143	980 590	1 807 733	0,06
2	z ostatních kapitol SR – systém. dotace	4 856 400	226 469 000	231 325 400	4 856 045	219 008 669	223 864 714	0	1 344 748	1 344 748	355	6 115 583	6 115 938	2,64
4	dotace z rozpočtu územních samospr. celků	2 943 316	0	2 943 316	2 914 678	0	2 914 678	0	0	0	28 638	0	28 638	0,97
5	dotace ze zahraničí a jiné	107 690 085	29 988 057	137 678 142	94 608 463	16 432 705	111 041 168	13 076 504	13 275 724	26 352 228	5 118	279 628	284 746	0,21
6	dotace celkem	2 495 118 601	941 379 787	3 436 498 388	2 284 353 995	905 237 006	3 189 591 001	209 903 352	28 766 980	238 670 332	861 254	7 375 801	8 237 055	0,24

Tabulka č. 6.3b Rekapitulace finančního vypořádání příspěvků a dotací – ve sl. použito včetně převodu do fondů (v Kč)

a) Neinvestiční prostředky celkem

č. ř.	Poskytovatel	Poskytnuto k 31. 12. 2009			Použito vč. převodu do fondů k 31. 12. 2009			Z toho převedeno do fondů			Vratka dotace (odvod)			Vratka odvod
		Provoz	VaV	celkem	Provoz	VaV	celkem	Provoz	VaV	celkem	Provoz	VaV	celkem	
1	z kap. 333 – MŠMT	2 219 118 800	625 894 730	2 845 013 530	2 218 389 776	625 112 470	2 843 502 246	178 213 259	12 864 165	191 077 424	729 024	782 260	1 511 284	0,05
	v tom - odbor 30 bez programového financ.	2 218 374 000	625 894 730	2 844 268 730	2 217 645 626	625 112 470	2 842 758 096	178 213 259	12 864 165	191 077 424	728 374	782 260	1 510 634	0,05
	- jiné odbory	744 800	0	744 800	744 150	0	744 150	0	0	0	650	0	650	0,09
2	z ostatních kapitol SR ¹⁾	3 900 400	221 924 000	225 824 400	3 900 045	215 832 940	219 732 985	0	1 304 342	1 304 342	355	6 091 060	6 091 415	2,70
4	dotace z rozpočtu územních samospr. celků	2 943 316	0	2 943 316	2 914 678	0	2 914 678	0	0	0	28 638	0	28 638	0,97
5	dotace ze zahraničí a jiné	98 176 266	29 901 347	128 077 613	98 171 148	29 621 719	127 792 867	13 076 504	13 275 724	26 352 228	5 118	279 628	284 746	0,22
6	veřejné prostředky NEI celkem	2 324 138 782	877 720 077	3 201 858 859	2 323 375 647	870 567 129	3 193 942 776	191 289 763	27 444 231	218 733 994	763 135	7 152 948	7 916 083	0,25

b) Příspěvky a dotace na kapitálové výdaje celkem vč. progr. financ.

č. ř.	Poskytovatel	Poskytnuto k 31. 12. 2009			Použito vč. převodu do fondů k 31. 12. 2009			Z toho převedeno do fondů			Vratka dotace (odvod)			Vratka odvod
		Provoz	VaV	celkem	Provoz	VaV	celkem	Provoz	VaV	celkem	Provoz	VaV	celkem	
1	z kap. 333 – MŠMT celkem	837 517 939	59 028 000	896 545 939	837 419 820	58 829 670	896 249 490	18 613 589	1 282 343	19 895 932	98 119	198 330	296 449	0,03
	z toho - program. financování	677 007 939	0	677 007 939	677 007 939	0	677 007 939	0	0	0	0	0	0	0,00
	z toho indiv. dotace	677 007 939	0	677 007 939	677 007 939	0	677 007 939	0	0	0	0	0	0	0,00
	systém. dotace	0	0	0	0	0	0	0	0	0	0	0	0	
	- mimo progr. financ.	160 510 000	59 028 000	219 538 000	160 411 881	58 829 670	219 241 551	18 613 589	1 282 343	19 895 932	98 119	198 330	296 449	0,14
2	z ostatních kapitol SR - systém. dotace	956 000	4 545 000	5 501 000	956 000	4 520 477	5 476 477	0	40 406	40 406	0	24 523	24 523	0,45
4	dotace z rozpočtu územních samospr. celků	0	0	0	0	0	0	0	0	0	0	0	0	
5	dotace ze zahraničí a jiné	9 513 819	86 710	9 600 529	9 513 819	86 710	9 600 529	0	0	0	0	0	0	0,00
6	Kapitálové dotace a příspěvky celkem	847 987 758	63 659 710	911 647 468	847 889 639	63 436 857	911 326 496	18 613 589	1 322 749	19 936 338	98 119	222 853	320 972	0,04
7	z toho Program celkem	677 007 939	0	677 007 939	677 007 939	0	677 007 939	0	0	0	0	0	0	0,00

c) Příspěvky a dotace celkem (NEI + INV) včetně progr. financ.

č. ř.	Poskytovatel	Poskytnuto k 31. 12. 2009			Použito vč. převodu do fondů k 31. 12. 2009			Z toho převedeno do fondů			Vratka dotace (odvod)			Vratka odvod
		Provoz	VaV	celkem	Provoz	VaV	celkem	Provoz	VaV	celkem	Provoz	VaV	celkem	
1	z kap. 333 – MŠMT celkem	3 056 636 739	684 922 730	3 741 559 469	3 055 809 596	683 942 140	3 739 751 736	196 826 848	14 146 508	210 973 356	827 143	980 590	1 807 733	0,05
	z toho - program. financování	677 007 939	0	677 007 939	677 007 939	0	677 007 939	0	0	0	0	0	0	0,00
	z toho indiv. dotace	677 007 939	0	677 007 939	677 007 939	0	677 007 939	0	0	0	0	0	0	0,00
	systém. dotace	0	0	0	0	0	0	0	0	0	0	0	0	0,00
	- mimo progr. financ.	2 379 628 800	684 922 730	3 064 551 530	2 378 801 657	683 942 140	3 062 743 797	196 826 848	14 146 508	210 973 356	827 143	980 590	1 807 733	0,06
2	z ostatních kapitol SR - systém. dotace	4 856 400	226 469 000	231 325 400	4 856 045	220 353 417	225 209 462	0	1 344 748	1 344 748	355	6 115 583	6 115 938	2,64
4	dotace z rozpočtu územních samospr. celků	2 943 316	0	2 943 316	2 914 678	0	2 914 678	0	0	0	28 638	0	28 638	0,97
5	dotace ze zahraničí a jiné	107 690 085	29 988 057	137 678 142	107 684 967	29 708 429	137 393 396	13 076 504	13 275 724	26 352 228	5 118	279 628	284 746	0,21
6	dotace celkem	3 172 126 540	941 379 787	4 113 506 327	3 171 265 286	934 003 986	4 105 269 272	209 903 352	28 766 980	238 670 332	861 254	7 375 801	8 237 055	0,20
7	z toho Program celkem	677 007 939	0	677 007 939	677 007 939	0	677 007 939	0	0	0	0	0	0	0,00

d) Příspěvky a dotace na kapitálové výdaje celkem bez progr. financ.

č. ř.	Poskytovatel	Poskytnuto k 31. 12. 2009			Použito vč. převodu do fondů k 31. 12. 2009			Z toho převedeno do fondů			Vratka dotace (odvod)			Vratka odvod v %
		Provoz	VaV	celkem	Provoz	VaV	celkem	Provoz	VaV	celkem	Provoz	VaV	celkem	
1	z kap. 333 – MŠMT celkem	160 510 000	59 028 000	219 538 000	160 411 881	58 829 670	219 241 551	18 613 589	1 282 343	19 895 932	98 119	198 330	296 449	0,14
2	z ostatních kapitol SR - systém. dotace	956 000	4 545 000	5 501 000	956 000	4 520 477	5 476 477	0	40 406	40 406	0	24 523	24 523	0,45
4	dotace z rozpočtu územních samospr. celků	0	0	0	0	0	0	0	0	0	0	0	0	
5	dotace ze zahraničí a jiné	9 513 819	86 710	9 600 529	9 513 819	86 710	9 600 529	0	0	0	0	0	0	0,00
6	dotace celkem	170 979 819	63 659 710	234 639 529	170 881 700	63 436 857	234 318 557	18 613 589	1 322 749	19 936 338	98 119	222 853	320 972	0,14

e) Příspěvky a dotace celkem (NEI + INV) bez progr. financ.

č. ř.	Poskytovatel	Poskytnuto k 31. 12. 2009			Použito vč. převodu do fondů k 31. 12. 2009			Z toho převedeno do fondů			Vratka dotace (odvod)			Vratka odvod v %
		Provoz	VaV	celkem	Provoz	VaV	celkem	Provoz	VaV	celkem	Provoz	VaV	celkem	
1	z kap. 333 – MŠMT celkem	2 379 628 800	684 922 730	3 064 551 530	2 378 801 657	683 942 140	3 062 743 797	196 826 848	14 146 508	210 973 356	827 143	980 590	1 807 733	0,06
2	z ostatních kapitol SR - systém. dotace	4 856 400	226 469 000	231 325 400	4 856 045	220 353 417	225 209 462	0	1 344 748	1 344 748	355	6 115 583	6 115 938	2,64
4	dotace z rozpočtu územních samospr. celků	2 943 316	0	2 943 316	2 914 678	0	2 914 678	0	0	0	28 638	0	28 638	0,97
5	dotace ze zahraničí a jiné	107 690 085	29 988 057	137 678 142	107 684 967	29 708 429	137 393 396	13 076 504	13 275 724	26 352 228	5 118	279 628	284 746	0,21
6	dotace celkem	2 495 118 601	941 379 787	3 436 498 388	2 494 257 347	934 003 986	3 428 261 333	209 903 352	28 766 980	238 670 332	861 254	7 375 801	8 237 055	0,24

f) Neinvestiční prostředky na výzkum a vývoj celkem (v Kč)

č. ř.	Poskytovatel	Poskytnuto	Použito	Z toho převod do FÚUP	Vratka	v %
1	Z kapitoly MŠMT (tab. 2.1.2.1)	625 894 730	625 112 470	12 864 165	782 260	0,12
	<i>v tom: specifický výzkum</i>	<i>132 462 000</i>	<i>132 462 000</i>	<i>1 765 689</i>	<i>0</i>	<i>0,00</i>
	<i>mezin. spolupráce – rámcové programy</i>	<i>1 909 000</i>	<i>1 909 000</i>	<i>19 060</i>	<i>0</i>	<i>0,00</i>
	<i>mezin. spolupráce – podpora mobility</i>	<i>488 730</i>	<i>365 841</i>	<i>0</i>	<i>122 889</i>	<i>25,14</i>
	<i>výzkumné záměry</i>	<i>358 841 000</i>	<i>358 485 733</i>	<i>9 755 872</i>	<i>355 267</i>	<i>0,10</i>
	<i>INFOZ</i>	<i>2 455 000</i>	<i>2 447 753</i>	<i>0</i>	<i>7 247</i>	<i>0,30</i>
	<i>1M výzkumná centra</i>	<i>42 576 000</i>	<i>42 443 527</i>	<i>0</i>	<i>132 473</i>	<i>0,31</i>
	<i>KONTAKT (ME)</i>	<i>3 807 000</i>	<i>3 787 659</i>	<i>0</i>	<i>19 341</i>	<i>0,51</i>
	<i>COST (OC)</i>	<i>1 200 000</i>	<i>1 200 000</i>	<i>24 661</i>	<i>0</i>	<i>0,00</i>
	<i>2B Zdravý a kvalitní život</i>	<i>30 711 000</i>	<i>30 706 394</i>	<i>361 684</i>	<i>4 606</i>	<i>0,01</i>
	<i>2D Soc. ek. rozvoj společnosti</i>	<i>1 323 000</i>	<i>1 323 000</i>	<i>27 976</i>	<i>0</i>	<i>0,00</i>
	<i>2E Lidské zdroje</i>	<i>3 991 000</i>	<i>3 990 984</i>	<i>0</i>	<i>16</i>	<i>0,00</i>
	<i>LA – INGO</i>	<i>2 050 000</i>	<i>1 910 143</i>	<i>0</i>	<i>139 857</i>	<i>0,00</i>
	<i>LC – Centra základního výzkumu</i>	<i>44 081 000</i>	<i>44 080 436</i>	<i>909 223</i>	<i>564</i>	<i>0,00</i>
2	Z kapitol státního rozpočtu celkem (bez MŠMT)	221 924 000	215 832 940	1 304 342	6 091 060	2,74
	<i>v tom: GA ČR</i>	<i>124 000 000</i>	<i>122 197 607</i>	<i>925 680</i>	<i>1 802 393</i>	<i>1,45</i>
	<i>GA AV ČR</i>	<i>23 116 000</i>	<i>23 051 070</i>	<i>246 140</i>	<i>64 930</i>	<i>0,28</i>
	<i>IGA Ministerstvo zdravotnictví</i>	<i>49 648 000</i>	<i>45 505 742</i>	<i>1 113</i>	<i>4 142 258</i>	<i>8,34</i>
	<i>Ministerstvo kultury</i>	<i>421 000</i>	<i>420 973</i>	<i>0</i>	<i>27</i>	<i>0,01</i>
	<i>Ministerstvo pro místní rozvoj</i>	<i>1 277 000</i>	<i>1 277 000</i>	<i>0</i>	<i>0</i>	<i>0,00</i>
	<i>Ministerstvo práce a soc. věcí</i>	<i>450 000</i>	<i>450 000</i>	<i>0</i>	<i>0</i>	<i>0,00</i>
	<i>NBÚ</i>	<i>1 531 000</i>	<i>1 523 542</i>	<i>0</i>	<i>7 458</i>	<i>0,49</i>
	<i>SÚJB</i>	<i>5 125 000</i>	<i>5 125 000</i>	<i>0</i>	<i>0</i>	<i>0,00</i>
	<i>Ministerstvo průmyslu a obchodu</i>	<i>4 271 000</i>	<i>4 271 000</i>	<i>0</i>	<i>0</i>	<i>0,00</i>
	<i>Ministerstvo obrany</i>	<i>2 362 000</i>	<i>2 362 000</i>	<i>0</i>	<i>0</i>	<i>0,00</i>
	<i>Ministerstvo zahraničních věcí</i>	<i>0</i>	<i>0</i>	<i>0</i>	<i>0</i>	<i>0,00</i>
	<i>Ministerstvo zemědělství</i>	<i>2 496 000</i>	<i>2 496 000</i>	<i>18 183</i>	<i>0</i>	<i>0,00</i>
	<i>Ministerstvo živ. prostředí</i>	<i>6 977 000</i>	<i>6 903 006</i>	<i>113 226</i>	<i>73 994</i>	<i>1,06</i>
	<i>Ministerstvo dopravy</i>	<i>250 000</i>	<i>250 000</i>	<i>0</i>	<i>0</i>	<i>0,00</i>
3	Z obcí, ÚSC, státní fondy celkem	0	0	0	0	
4	Ze zahraničí a jiné celkem	29 901 347	29 621 719	13 275 724	279 628	0,94
	<i>EU (zejm. 5. a 6. rámcový program)</i>	<i>24 956 911</i>	<i>24 780 586</i>	<i>12 140 571</i>	<i>176 325</i>	<i>0,71</i>
	<i>ostatní</i>	<i>4 944 436</i>	<i>4 841 133</i>	<i>1 135 153</i>	<i>103 303</i>	<i>2,09</i>
5	NEI dotace na VaV celkem (ř.1+2+3+4)	877 720 077	870 567 129	27 444 231	7 152 948	0,81

g) Kapitálové dotace na výzkum a vývoj celkem (v Kč)

č. ř.	Poskytovatel	Poskytnuto	Použito	Z toho převod do FÚUP	Vratka	v %
1	z kap. 333 – MŠMT celkem	59 028 000	58 829 670	1 282 343	198 330	0,34
	<i>výzkumné záměry</i>	<i>58 892 000</i>	<i>58 693 670</i>	<i>1 282 343</i>	<i>198 330</i>	<i>0,34</i>
	<i>INFOZ</i>	<i>75 000</i>	<i>75 000</i>	<i>0</i>	<i>0</i>	<i>0,00</i>
	<i>IK</i>	<i>0</i>	<i>0</i>	<i>0</i>	<i>0</i>	
	<i>2B Zdravý a kvalitní život</i>	<i>61 000</i>	<i>61 000</i>	<i>0</i>	<i>0</i>	<i>0,00</i>
2	z ostatních kapitol SR - systém. dotace	4 545 000	4 520 477	40 406	24 523	0,54
	<i>GA ČR</i>	<i>1 661 000</i>	<i>1 661 000</i>	<i>40 406</i>	<i>0</i>	<i>0,00</i>
	<i>Ministerstvo zdravotnictví IGA</i>	<i>2 884 000</i>	<i>2 859 477</i>	<i>0</i>	<i>24 523</i>	<i>0,85</i>
3	dotace z rozpočtu územních samospr. celků	0	0	0	0	
4	dotace ze zahraničí	86 710	86 710	0	0	0,00
5	INV dotace na VaV celkem (ř.1+2+3+4)	63 659 710	63 436 857	1 322 749	222 853	0,35

h) Dotace na výzkum a vývoj celkem (NEI + INV, v Kč)

č. ř.	Poskytovatel	Poskytnuto	Použito	Z toho převod do FÚUP	Vratka	v %
1	Z kapitoly MŠMT (tab. 2.1.2.1)	684 922 730	683 942 140	14 146 508	980 590	0,14
	<i>v tom: specifický výzkum</i>	<i>132 462 000</i>	<i>132 462 000</i>	<i>1 765 689</i>	<i>0</i>	<i>0,00</i>
	<i>mezin. spolupráce – rámcové programy</i>	<i>1 909 000</i>	<i>1 909 000</i>	<i>19 060</i>	<i>0</i>	<i>0,00</i>
	<i>mezin. spolupráce – podpora mobility</i>	<i>488 730</i>	<i>365 841</i>	<i>0</i>	<i>122 889</i>	<i>25,14</i>
	<i>výzkumné záměry</i>	<i>417 733 000</i>	<i>417 179 403</i>	<i>11 038 215</i>	<i>553 597</i>	<i>0,13</i>
	<i>INFOZ</i>	<i>2 530 000</i>	<i>2 522 753</i>	<i>0</i>	<i>7 247</i>	<i>0,29</i>
	<i>IM výzkumná centra</i>	<i>42 576 000</i>	<i>42 443 527</i>	<i>0</i>	<i>132 473</i>	<i>0,31</i>
	<i>KONTAKT</i>	<i>3 807 000</i>	<i>3 787 659</i>	<i>0</i>	<i>19 341</i>	<i>0,51</i>
	<i>COST</i>	<i>1 200 000</i>	<i>1 200 000</i>	<i>24 661</i>	<i>0</i>	<i>0,00</i>
	<i>2B Zdravý a kvalitní život</i>	<i>30 772 000</i>	<i>30 767 394</i>	<i>361 684</i>	<i>4 606</i>	<i>0,01</i>
	<i>2D Soc. ek. rozvoj společnosti</i>	<i>1 323 000</i>	<i>1 323 000</i>	<i>27 976</i>	<i>0</i>	<i>0,00</i>
	<i>2E Lidské zdroje</i>	<i>3 991 000</i>	<i>3 990 984</i>	<i>0</i>	<i>16</i>	<i>0,00</i>
	<i>LA – INGO</i>	<i>2 050 000</i>	<i>1 910 143</i>	<i>0</i>	<i>139 857</i>	<i>0,00</i>
	<i>LC – Centra základního výzkumu</i>	<i>44 081 000</i>	<i>44 080 436</i>	<i>909 223</i>	<i>564</i>	<i>0,00</i>
2	Z kapitol státního rozpočtu celkem (bez MŠMT)	226 469 000	220 353 417	1 344 748	6 115 583	2,70
	<i>v tom: GA ČR</i>	<i>125 661 000</i>	<i>123 858 607</i>	<i>966 086</i>	<i>1 802 393</i>	<i>1,43</i>
	<i>GA AV ČR</i>	<i>23 116 000</i>	<i>23 051 070</i>	<i>246 140</i>	<i>64 930</i>	<i>0,28</i>
	<i>IGA Ministerstvo zdravotnictví</i>	<i>52 532 000</i>	<i>48 365 219</i>	<i>1 113</i>	<i>4 166 781</i>	<i>7,93</i>
	<i>Ministerstvo kultury</i>	<i>421 000</i>	<i>420 973</i>	<i>0</i>	<i>27</i>	<i>0,01</i>
	<i>Ministerstvo pro místní rozvoj</i>	<i>1 277 000</i>	<i>1 277 000</i>	<i>0</i>	<i>0</i>	<i>0,00</i>
	<i>Ministerstvo práce a soc. věcí</i>	<i>450 000</i>	<i>450 000</i>	<i>0</i>	<i>0</i>	<i>0,00</i>
	<i>NBÚ</i>	<i>1 531 000</i>	<i>1 523 542</i>	<i>0</i>	<i>7 458</i>	<i>0,49</i>
	<i>SÚJB</i>	<i>5 125 000</i>	<i>5 125 000</i>	<i>0</i>	<i>0</i>	<i>0,00</i>
	<i>Ministerstvo průmyslu a obchodu</i>	<i>4 271 000</i>	<i>4 271 000</i>	<i>0</i>	<i>0</i>	<i>0,00</i>
	<i>Úřad vlády</i>	<i>2 362 000</i>	<i>2 362 000</i>	<i>0</i>	<i>0</i>	<i>0,00</i>
	<i>Ministerstvo zahraničních věcí</i>	<i>0</i>	<i>0</i>	<i>0</i>	<i>0</i>	
	<i>Ministerstvo zemědělství</i>	<i>2 496 000</i>	<i>2 496 000</i>	<i>18 183</i>	<i>0</i>	<i>0,00</i>
	<i>Ministerstvo živ. prostředí</i>	<i>6 977 000</i>	<i>6 903 006</i>	<i>113 226</i>	<i>73 994</i>	<i>1,06</i>
	<i>Ministerstvo dopravy</i>	<i>250 000</i>	<i>250 000</i>	<i>0</i>	<i>0</i>	<i>0,00</i>
3	Z obcí, ÚSC, státní fondy celkem	0	0	0	0	
4	Ze zahraničí a jiné celkem	29 988 057	29 708 429	13 275 724	279 628	0,93
	<i>EU (zejm. 5. a 6. rámcový program)</i>	<i>25 043 621</i>	<i>24 867 296</i>	<i>12 140 571</i>	<i>176 325</i>	<i>0,70</i>
	<i>ostatní</i>	<i>4 944 436</i>	<i>4 841 133</i>	<i>1 135 153</i>	<i>103 303</i>	<i>2,09</i>
5	NEI + INV dotace na VaV celkem (ř.1+2+3+4)	941 379 787	934 003 986	28 766 980	7 375 801	0,78

7. Stipendia a služby poskytované studentům

Tabulka č. 7.1 **Počty studentů**

		2005	2006	2007	2008	2009	index 09/08
1	Počet studentů k 31. 10. (ř. 2 až 6)	32 718	35 721	38 989	41 052	43 337	1,06
2	v tom: rozpočtoví studenti (kromě kódů financování 2, 6, 7)	32 514	35 420	36 361	38 250	40 042	1,05
3	studenti zvláštní ¹⁾	0	0	2 196	2 431	2 917	1,20
4	studenti studující v cizím jazyce ²⁾	184	279	413	358	368	1,03
5	studenti studující na základě mezinár. smluv a usnesení vlády ³⁾	20	22	18	12	9	0,75
6	studenti hrazení z jiné rozpočtové kapitoly ⁴⁾	0	0	1	1	1	1,00

Poznámky:

¹⁾ SIMS – kód financování „3“

²⁾ SIMS – kód financování „6“

³⁾ SIMS – kód financování „7“

⁴⁾ SIMS – kód financování „2“

SIMS – Sdružené informace z matriky studentů

Kódy financování podle SIMS:

- 1 Znamená studium ve standardní době studia.
- 2 Studium je plně hrazeno z prostředků jiného rezortu než MŠMT (tzv. jinoplátcí).
- 3 Student(ka) překročil(a) standardní dobu studia o více než jeden rok, § 58, odst. 3, ve druhém a dalším studiu bez tolerance 1 roku (§ 58, odst. 4, poslední věta).
- 4 Student(ka) po absolvování bakalářského nebo magisterského studijního programu studuje v dalším bakalářském nebo magisterském studijním programu (§ 58, odst. 4).
- 5 Student(ka) studuje v souběžných studijních programech déle, než je standardní doba studia programu plus jeden rok (§ 58, odst. 4).
- 6 Studium je plně hrazeno studentem(kou) – zpravidla cizincem(kou) – z vlastních prostředků v případě studia v cizím jazyce (§ 58, odst. 5).
- 7 Studium je studentu(ce) – cizinci(e) hrazeno ze zvláštní dotace dle evidence DZS.
- 8 Student(ka) překročil(a) standardní dobu studia o méně než jeden rok.
- 9 Student(ka) studuje v souběžných studijních programech kratší dobu, než je standardní doba studia delšího z nich.
- 10 Znamená školné na soukromých vysokých školách.

Tabulka č. 7.2 Stipendia (v tis. Kč)

	Stipendia	Použité zdroje												celkem
		příspěvek nebo dotace MŠMT	z toho na:						fondy VŠ		ostatní			
			ubytovací stipendia	doktorská stipendia	sociální stipendia	ukazatel D- zahr. stud.	příspěvek -ukaz. A	ostatní	stipendijní fond	FPP	dary	dotace ze zahr.	jiné	
1	Stipendia celkem:	292 035,98	107 100,80	123 694,74	5 044,68	40 475,37	5 991,24	9 729,15	31 274,41	715,28	1 161,68	25 477,99	4 412,92	355 078,26
2	za vynikající studijní výsledky dle § 91 odst. 2 písm. a)	47,14	0	0	0	45,00	2,14	0	5 578,40	0	0	0	0	5 625,54
3	za vynikající vědecké, výzkumné, vývojové, umělecké nebo další tvůrčí výsledky přispívající k prohloubení znalostí dle § 91 odst. 2 písm. b)	8 341,24	0	0	0	0	3 246,82	5 094,42	3 149,61	0	113,00	507,00	2 325,11	14 435,96
4	v případě tíživé sociální situace studenta dle § 91 odst. 2 písm. c)	0,00	0	0	0	0	0	0	107,80	8,10	0	0	0	115,90
5	v případě tíživé sociální situace studenta dle § 91 odst. 3	5 044,68	0	0	5 044,68	0	0	0	0	0	0	0	0	5 044,68
6	v případech zvláštního zřetele hodných dle § 91 odst. 2 písm. d)	114 892,68	107 100,80	32,36	0	2 181,00	2 587,08	2 991,44	20 325,86	201,07	420,03	67,35	1 209,68	137 116,67
7	<i>z toho ubytovací stipendia</i>	<i>107 100,80</i>	<i>107 100,80</i>	<i>0</i>	<i>0</i>	<i>0</i>	<i>0</i>	<i>0</i>	<i>0</i>	<i>201,07</i>	<i>0</i>	<i>0</i>	<i>0</i>	<i>107 301,87</i>
8	na podporu studia v zahraničí dle § 91 odst. 4 písm. a)	35 992,17	0	0	0	35 896,87	35,30	60,00	234,74	0	628,65	24 903,64	857,13	62 616,33
9	<i>z toho program</i>	<i>SOCRATES</i>	<i>28 855,00</i>	<i>0</i>	<i>0</i>	<i>28 855,00</i>	<i>0</i>	<i>0</i>	<i>0</i>	<i>0</i>	<i>0</i>	<i>24 903,64</i>	<i>0</i>	<i>53 758,64</i>
10		<i>CEEPUS</i>	<i>162,00</i>	<i>0</i>	<i>0</i>	<i>162,00</i>	<i>0</i>	<i>0</i>	<i>0</i>	<i>0</i>	<i>0</i>	<i>0</i>	<i>0</i>	<i>162,00</i>
11		<i>rozvojové programy</i>	<i>6 851,37</i>	<i>0</i>	<i>0</i>	<i>0</i>	<i>6 851,37</i>	<i>0</i>	<i>0</i>	<i>0</i>	<i>0</i>	<i>0</i>	<i>0</i>	<i>6 851,37</i>
12	na podporu studia v ČR dle § 91 odst. 4 písm. b)	4 257,25	0	360,00	0	2 220,50	108,00	1 568,75	1 330,00	0	0	0	21,00	5 608,25
13	<i>z toho program</i>	<i>AKTION</i>	<i>0,00</i>	<i>0</i>	<i>0</i>	<i>0</i>	<i>0</i>	<i>0</i>	<i>0</i>	<i>0</i>	<i>0</i>	<i>0</i>	<i>0</i>	<i>0,00</i>
14		<i>CEEPUS</i>	<i>0,00</i>	<i>0</i>	<i>0</i>	<i>0</i>	<i>0</i>	<i>0</i>	<i>0</i>	<i>0</i>	<i>0</i>	<i>0</i>	<i>0</i>	<i>0,00</i>
15	studentům doktorských studijních programů dle § 91 odst. 4 písm. c)	123 460,82	0	123 302,38	0	132,00	11,90	14,54	548,00	506,11	0	0	0	124 514,93
16	poskytnuto účelově ze státního rozpočtu	0,00	107 439,00	123 799,00	5 713,00	0	0	0	0	0	0	0	0	0,00
17	vyplaceno	0,00	107 100,80	123 694,74	5 044,68	0	0	0	0	0	0	0	0	0,00
18	<i>převod do fondů</i>	<i>0,00</i>	<i>-338,20</i>	<i>-104,26</i>	<i>-668,32</i>	<i>0</i>	<i>0</i>	<i>0</i>	<i>0</i>	<i>1 110,78</i>	<i>0</i>	<i>0</i>	<i>0</i>	<i>0,00</i>

MU obdržela v roce 2009 od MŠMT příspěvek na doktorská stipendia (ukazatel C) ve výši 123 799 tis. Kč. Vyplaceno bylo 123 694,737 tis. Kč, částka 104,263 tis. Kč byla převedena do Fondu provozních prostředků.

Na ubytovací stipendia obdržela MU v roce 2009 od MŠMT příspěvek ve výši 107 439 tis. Kč. Vyplaceno bylo 107 100,800 tis. Kč a 338,200 tis. Kč bylo převedeno do Fondu provozních prostředků.

Na sociální stipendia obdržela MU příspěvek ve výši 5 713 tis. Kč. Vyplaceno bylo 5 044,680 tis. Kč a 668,320 tis. Kč bylo převedeno do Fondu provozních prostředků.

Tabulka č. 7.3 **Stravování** (v tis. Kč)

Menzy a ostatní stravovací zařízení, pro která vydalo souhlas MŠMT	Celkové neinv. náklady na VŠ	Celkové neinvestiční výnosy VŠ						Celkem
		Od studentů	Od zaměstnanců	Od cizích strávníků	Z dotace MŠMT	Z doplňkové činnosti	Ostatní	
a	b	c	d	e	f	g	h	i
menza Vinařská	36 674	11 923	1 000	2 315	10 988	8 640	985	35 851
menza Moravské nám.	20 916	8 294	685	838	7 892	2 575	480	20 764
menza Veveří	12 120	4 061	848	635	3 643	1 342	227	10 756
ACADEMIC restaurant	15 162	3 565	301	804	2 919	1 414	56	9 059
Celkem	84 872	27 843	2 834	4 592	25 442	13 971	1 748	76 430

- 1) V tabulce nejsou uvedeny provozování VRS Cikháj a UC Šlapanic, které slouží jako rekreační a výuková střediska a nejsou určeny přímo pro ubytování a stravování studentů. Ve sloupci „f“ není dotace ve výši 5 tis. Kč, která byla proúčtována na středisku VRS Cikháj z důvodu konání výukových pobytů studentů. Dotace byla na zařízení poskytnuta ve výši odpovídající součinu: počet odebraných jídel studenty a 23,00 Kč.
- 2) Do celkových neinvestičních nákladů menz nejsou zahrnuty náklady režijního střediska – ředitelství.
- 3) Pod menzami jsou nákladově i výnosově zahrnuta bufetová zařízení.
- 4) Náklady i výnosy jsou bez DPH.
- 5) Průměrná cena jídla – ceny jídel jsou v tzv. bezlimitním režimu, kalkulace na porci je počítána na průměrnou spotřebu potravin, příspěvek na provozní náklady a 19% DPH.
- 6) Jedná-li se o cizí strávníky, cena je navýšena o zisk.
- 7) V ostatních výnosech jsou zahrnuty výnosy ve výši dotačních odpisů, jež jsou v nákladech daných provozů (dle vyhl. 504 je do výnosů účtována částka, jež odpovídá nákladům na odpisy majetku, který byl pořízen z dotace – nejedná se o pohyb finančních prostředků, ale účetní operaci).
- 8) Provoz ACADEMIC restaurant byl otevřen v září 2009 v prostorách nákupního centra Campus Square, v bezprostřední blízkosti Univerzitního kampusu Bohunice.

Tabulka č. 7.4 **Ubytování** (v tis. Kč)

Koleje a ostatní ubytovací zařízení zajištěné VŠ	Celkové neinv. náklady na VŠ	Celkové neinvestiční výnosy VŠ						Celkem
		Od studentů	Od zaměstnanců	Od cizích	Z dotace MŠMT	Z doplňkové činnosti	Ostatní	
a	b	c	d	e	f	g	h	i
kolej Vinařská	35 779	25 960	0	0	0	9 667	6 049	41 676
kolej Tvrdého	3 655	5 342	0	0	0	154	434	5 930
UNI hotely	2 169	0	0	0	0	2 426	173	2 599
kolej Kounicova	14 566	14 169	0	0	0	2 302	1 562	18 033
kolej Mánesova	5 463	6 266	0	0	0	117	741	7 124
kolej Veveří	1 355	1 168	0	0	0	0	150	1 318
kolej nám. Míru	2 959	2 974	0	0	0	104	522	3 600
kolej Klácelova	4 788	4 884	0	0	143	39	1 165	6 231
kolej bří Žůrků	11 881	8 531	0	0	0	2 338	1 903	12 772
kolej Sladkého	9 378	7 242	0	0	0	295	2 830	10 367
kolej Lomená	3 012	3 724	0	0	0	95	386	4 205
Celkem	95 005	80 260	0	0	143	17 537	15 915	113 855

- 1) Ostatní výnosy jsou výnosy z pronájmů, škod, mank, penále apod. V ostatních výnosech jsou také zahrnuty výnosy ve výši dotačních odpisů, jež jsou v nákladech daných provozů (dle vyhl. 504 je do výnosů účtována částka, jež odpovídá nákladům na odpisy majetku, který byl pořízen z dotace – nejedná se o pohyb finančních prostředků, ale účetní operaci).
- 2) V doplňkové činnosti jsou zahrnuty veškeré příjmy z prodeje pokojů formou hotelového ubytování a doplňkový prodej, je-li na kolejích či hotelích.
- 3) Náklady i výnosy jsou očištěny od DPH.
- 4) Cena lůžka pro studenta na jednotlivých kolejích se odvíjí od vybavenosti, od vzdálenosti od fakult a jejich dostupnosti k MHD.
Koleje, které jsou ve středu města s bezproblémovou dostupností k MHD a k výukovým místům, jsou cenově dražší než koleje na okraji města.
Koleje jsou rozděleny zhruba na tři kategorie – samostatné pokoje s vlastním sociálním zařízením, pokoje v buňkách se sociálním zařízením a pokoje se společným sociálním zařízením.
Vybavenost a počet lůžek na pokoji zůstávají základními kritérii při stanovování ceny.
- 5) Náklady jsou bez režijních nákladů ředitelství a bez mezd managementu ubytovacího provozu.

8. Institucionální podpora specifického výzkumu

Rozdělení institucionální podpory specifického výzkumu na vysokých školách podle § 4 odst. 4 zákona č. 130/2002 Sb., o podpoře výzkumu a vývoje z veřejných prostředků a o změně některých souvisejících zákonů, na jednotlivé součásti je uvedeno v tabulce č. 8.1.

Tabulka č. 8.1 **Poskytnutá dotace na specifický výzkum vysokých škol** (v tis. Kč)

Součásti VŠ	kód	dotace
Lékařská fakulta	14110	30 806
Filozofická fakulta	14210	14 882
Právnická fakulta	14220	2 545
Fakulta sociálních studií	14230	9 837
Přírodovědecká fakulta	14310	54 773
Fakulta informatiky	14330	7 834
Pedagogická fakulta	14410	5 934
Fakulta sportovních studií	14510	272
Ekonomicko-správní fakulta	14560	5 579
C e l k e m		132 462

Přehled o využití dotace na úhradu

- a) osobních a věcných nákladů spolupráce studentů magisterských a doktorských studijních programů při řešení projektů a výzkumných záměrů řešených na vysoké škole

celkem 5 424 tis. Kč
v tom osobní 4 598 tis. Kč
věcné 826 tis. Kč

Jedná se zejména o osobní náklady akademických pracovníků, kteří se podílejí na vědecké přípravě magisterských a doktorských studentů (propojení vědecko-výzkumného procesu s pedagogickým), dále o náklady na stipendia a cestovné.

- b) osobních a věcných nákladů společného výzkumu prováděného akademickými pracovníky a studenty magisterských a doktorských studijních programů podle pravidel stanovených jednotlivými vysokými školami

celkem 114 446 tis. Kč
v tom osobní 100 469 tis. Kč
věcné 13 977 tis. Kč

Jedná se o osobní náklady akademických pracovníků podílejících se na vedení magisterských a doktorských studentů v prezenčním a kombinovaném studiu, kteří provádějí výzkum na jednotlivých pracovištích, a o osobní náklady neakademických pracovníků, kteří zabezpečují organizační činnosti v rámci specifického výzkumu, zabezpečení informačních a knihovnických služeb, náklady na materiální vybavení, tisk, podporu prezentace na vědeckých konferencích, stipendia a režijní náklady.

- c) nákladů na výzkum prováděný studenty magisterských a doktorských studijních programů při přípravě diplomové nebo disertační práce

celkem 11 503 tis. Kč

Jedná se především o osobní náklady související s vedením studentů při přípravě diplomových a disertačních prací, náklady spojené s oponentním posouzením disertačních prací a výzkumných studentských projektů, nákupem literatury a periodik, náklady na tiskařské práce, cestovné, kancelářské potřeby, přístupy do elektronických databází, zabezpečení informačních a knihovnických služeb, stipendia. Dále také na mobilitu doktorandů v rámci spolupráce se zahraničními institucemi a přípravou disertačních prací.

- d) případné další části výzkumu na vysoké škole, která je bezprostředně spojena se vzděláváním a na níž se podílejí studenti

celkem 1 089 tis. Kč

Jedná se především o ostatní náklady týkající se zlepšení vybavení doktorandů – nákup DHM, nákup odborné literatury do fakultní knihovny, HW a SW do fakultní sítě.

9. Vývoj stavu majetku a výsledky inventarizace

9.1 Dlouhodobý nehmotný a hmotný majetek

MU eviduje majetek v celkovém objemu 10 453 mil. Kč v pořizovacích cenách (meziroční nárůst 16,7 %), z toho 10 338 mil. Kč dlouhodobého hmotného majetku (meziroční nárůst 16,8 %) a 114 mil. Kč dlouhodobého nehmotného majetku (meziroční nárůst 4,2 %).

Tabulka č. 9.1a **Přehled majetku a jeho vývoj** včetně nedokončeného majetku (v tis. Kč)

Druh majetku	č. ú.	Stav k 31. 12. 2008 pořizovací cena	Stav k 31. 12. 2009		
			pořizovací cena	oprávky	zůstatková cena
Dlouh. nehmotný majetek		109 474,56	114 079,33	-92 455,54	21 623,79
z toho: nehm. výsl. výzk. a vývoje	012	318,93	608,03	-318,93	289,10
software	013	90 135,98	94 099,67	-77 804,37	16 295,30
ocenitelná práva – ost. dl. nehm. majetek	014	1 745,92	1 815,92	-136,56	1 679,36
ostatní nehm. dl. majetek	019	564,26	2 081,36	-839,91	1 241,45
drob. dl. nehm. m. *)**)	018	15 152,01	13 355,77	-13 355,77	0,00
nedokončený	041	1 557,46	2 118,58	0,00	2 118,58
Dlouh. hmotný majetek		8 845 494,92	10 338 515,19	-2 557 712,72	7 780 802,47
z toho: pozemky	031	356 766,15	356 766,15	0,00	356 766,15
um. díla	032	30 845,28	32 632,64	0,00	32 632,64
budovy, haly, stav.	021	5 268 655,62	5 852 021,53	-761 039,99	5 090 981,54
sam. mov. věci a soubory mov. věcí	022	2 206 345,38	2 375 626,49	-1 437 099,43	938 527,06
drob. dl. hm. m. *)	028	384 405,81	359 529,46	-359 529,46	0,00
ost. dl. hm. maj ***)	029	55,37	55,37	-43,84	11,53
nedok. dlouhodob. hmot. maj.	042	598 271,31	1 361 883,55	0,00	1 361 883,55
poskyt. zálohy na dlouh. hmot. majetek	052	150,00	0,00	0,00	0,00
Dlouhodobý finanční majetek		260,82	260,82	0,00	260,82
Podíly v ovládaných a řízených osobách	061	100,00	100,00	0,00	100,00
Ostatní dlouhodobý finanční majetek	069	160,82	160,82	0,00	160,82
Dlouhodobý majetek		8 955 230,30	10 452 855,34	-2 650 168,26	7 802 687,08

*) pořizovaný do 31. 12. 2002

**) Ve sloupci oprávky je rozdíl oproti rozvaze ve výši 0,01 způsobený zaokrouhlením v sestavě MUZO.

***) Oprávky v účetnictví jsou zaúčtovány na účtu 082 001.

drobný nehm. majetek	982	27 677,84	34 481,41	0,00	0,00
drobný hmotný majetek	983	797 232,02	894 498,72	0,00	0,00

Od 1. 1. 2003 došlo ke změně v účtování drobného nehmotného a hmotného majetku. Neúčtuje se na majetkové účty, ale na účty podrozvahové, tzn. že se u tohoto majetku neevidují ani neúčtují oprávky.

Tabulka č. 9.1b **Přehled o majetku v užívání a jeho vývoj** (v tis. Kč)

Druh majetku	č. ú.	Stav k 31. 12. 2008 pořizovací cena	Stav k 31. 12. 2009		
			pořizovací cena	oprávky	zůstatková cena
Dlouh. nehmotný majetek		107 917,10	111 960,75	-92 455,54	19 505,21
z toho: nehm. výsl. výzk. a vývoje	012	318,93	608,03	-318,93	289,10
software	013	90 135,98	94 099,67	-77 804,37	16 295,30
ocenitelná práva – ost. dl. nehm. majetek	014	1 745,92	1 815,92	-136,56	1 679,36
ostatní nehm. dl. majetek	019	564,26	2 081,36	-839,91	1 241,45
drob. dl. nehm. m. *)**)	018	15 152,01	13 355,77	-13 355,77	0,00
Dlouh.hmotný majetek		8 247 073,61	8 976 631,64	-2 557 712,72	6 418 918,92
z toho: pozemky	031	356 766,15	356 766,15	0,00	356 766,15
um. díla	032	30 845,28	32 632,64	0,00	32 632,64
budovy, haly, stav.	021	5 268 655,62	5 852 021,53	-761 039,99	5 090 981,54
sam. mov. věci a soubory mov. věcí	022	2 206 345,38	2 375 626,49	-1 437 099,43	938 527,06
drob. dl. hm. m. *)	028	384 405,81	359 529,46	-359 529,46	0,00
ost. dl. hm. maj. ***)	029	55,37	55,37	-43,84	11,53
Dlouhodobý majetek		8 354 990,71	9 088 592,39	-2 650 168,26	6 438 424,13

nárůst v Kč 733 601,68

nárůst v % 8,78

odepsanost majetku = poměr oprávky/poř. ceny
pořízený do 31. 12. 2002 29,16

**) Ve sloupci oprávky je rozdíl oproti rozvaze ve výši 0,01 způsobený zaokrouhlením v sestavě MUZO.

***) Oprávky v účetnictví jsou zaúčtovány na účtu 082 001.

Dlouhodobý majetek v užívání má hodnotu 9 088 mil. Kč. Celkové oprávky, tj. celkové odpisy majetku, činí 2 650 mil. Kč a celková odepsanost majetku, tj. poměr celkových opravěk a majetku, činí 29,16 %.

Nejvýznamnější pohyby u dlouhodobého majetku jsou podrobněji uvedeny v komentáři ke kap. 1.1 Rozvaha.

9.2 Finanční majetek

Masarykova univerzita se v roce 2006 podílela spolu s VUT v Brně na založení společnosti CEITEC, s.r.o., vkladem základního kapitálu ve výši 100 tis. Kč. V roce 2007 zakoupila MU obchodní podíl ve společnosti Compostela Media Universita S.L ve výši 3 tis. EUR (80 820 Kč) a podílela se na založení společnosti INVEA-TECH, a.s., částkou 80 tis. Kč.

Finanční majetek krátkodobý, který tvoří pokladni hotovost, zůstatky na bankovních účtech a ceniny, se v roce 2009 zvýšil o 436,4 mil. Kč, z toho nárůst na bankovních účtech MU činil částku 435 mil. Kč.

Tabulka č. 9.2 **Finanční majetek** (v tis. Kč)

	č. ú.	Stav k 31. 12. 2008	Stav k 31. 12. 2009	Rozdíl (sl.2 - sl.1)
		1	2	3
Finanční majetek celkem		1 222 730,45	1 659 098,56	436 368,11
Dlouhodobý finanční majetek		260,82	260,82	0,00
v tom: dl. cenné papíry a vklady		0,00	0,00	0,00
podíly v ovládaných a řízených osobách	061	100,00	100,00	0,00
ostatní	069	160,82	160,82	0,00
Krátkodobý finanční majetek		1 222 469,63	1 658 837,75	436 368,11
v tom: peníze v hotovosti	211	3 821,67	4 425,08	603,41
z toho valuty	211 7*)	2 337,85	2 297,25	-40,60
bankovní účty	221	1 218 066,25	1 653 247,04	435 180,79
z toho devizové účty	221 6*)	3 256,86	4 099,71	842,85
peníze na cestě	261	17,05	64,44	47,39
ceniny *)	213	564,66	1 101,19	536,53

*) zejm. revalidační známky, předplacené telefonní karty

9.3 Zásoby

Tabulka č. 9.3 **Zásoby** (v tis. Kč)

	č. ú.	Stav k 31. 12. 2008	Stav k 31. 12. 2009	rozdíl (sl.2 - sl.1)
		1	2	3
Zásoby celkem		23 417,21	26 341,10	2 923,89
z toho: materiál ¹⁾	112,119	8 932,04	10 010,69	1 078,65
nedok. výroba ²⁾	121	698,81	312,11	-386,70
výrobky ³⁾	123	12 167,41	14 669,74	2 502,33
zvířata ⁴⁾	124	664,00	388,74	-275,26
zboží ⁵⁾	131,132	954,95	959,82	4,87
ostatní		0,00	0,00	0,00

¹⁾ potraviny, drahé kovy, spotřební materiál

²⁾ tvorba skript a jiných publikací

³⁾ vlastní publikace, skripta

⁴⁾ laboratorní zvířata

⁵⁾ knihkupectví PrF, prodejna FSS, FSpS

9.4 Pohledávky, závazky, úvěry

Celková hodnota pohledávek MU k 31. 12. 2009 činí 86,6 mil. Kč, výše závazků MU k 31. 12. 2009 činí 443,8 mil. Kč.

Tabulka č. 9.4 **Pohledávky, závazky, úvěry** (v tis. Kč)

	č. ú.	Stav k 31. 12. 2008	Stav k 31. 12. 2009	Rozdíl (sl.2 - sl.1)
Pohledávky celkem		62 189,17	86 608,57	24 419,40
z toho: odběratelé	311	17 729,87	24 847,33	7 117,46
poskytnuté provozní zálohy	314	9 805,83	8 917,39	-888,44
ostatní pohledávky	315	507,86	360,08	-147,78
pohledávky za zaměstnanci	335	18 278,49	24 775,33	6 496,84
daň z příjmů	341	0,00	0,00	0,00
daň z přidané hodnoty	343	0,00	0,00	0,00
dohadné účty aktivní	388	11 942,82	26 521,89	14 579,07
opravná položka k pohledávkám	391	-215,30	-284,54	-69,24
jiné pohledávky	378	4 139,60	1 471,09	-2 668,51
Závazky celkem		1 263 913,91	1 906 671,77	642 757,86
Dlouhodobé závazky		956 081,60	1 462 864,60	506 783,00
dlouhodobé bankovní úvěry	951	0,00	0,00	0,00
ostatní dlouhodobé závazky	959	956 081,60	1 462 864,60	506 783,00
Krátkodobé závazky		307 832,31	443 807,17	135 974,86
dodavatelé	321	56 227,42	178 566,27	122 338,85
přijaté zálohy	324	7 962,60	9 430,75	1 468,15
závazky vůči zaměstnancům	331,333	128 979,52	136 328,55	7 349,03
závazky k inst. soc. zabezpeč.a veř. zdrav. poj.	336	65 589,82	64 668,87	-920,95
daňové závazky	342,343,345	27 387,32	29 167,80	1 780,48
závazky ze vztahu ke SR a ÚSC	346,347,348	2 966,54	6 938,49	3 971,95
závazky z upsaných nesplac. cenných papírů a podílů	367	0,00	0,00	0,00
závazky k účastníkům sdružení	368	0,00	0,00	0,00
jiné závazky	379	10 552,47	11 143,12	590,65
krátkodobé bankovní úvěry	231	81,63	55,10	-26,53
dohadné účty pasivní	z 389	4 439,67	4 231,94	-207,73
ostatní závazky	325	3 645,32	3 276,28	-369,04

Nárůst dlouhodobých závazků o 507 mil. Kč souvisí s čerpáním návratné finanční výpomoci na financování Programu 233 330 – Výstavba Univerzitního kampusu Bohunice v roce 2009. Nárůst krátkodobých závazků k 31. 12. 2009 souvisí zejména se mzdovými náklady za prosinec 2009 (mzdy a související odvody) vyplacenými v lednu 2010. Závazky ke státnímu rozpočtu (vratky) byly uhrazeny v roce 2010 v souladu s pokyny poskytovatelů pro finanční vypořádání se státním rozpočtem za rok 2009.

9.5 Inventarizace majetku

Provedení inventury majetku MU bylo vyhlášeno příkazem kvestora k provedení inventarizace majetku a závazků ke dni 31. 12. 2009 (č. j. 14424/2009 ze dne 15. 7. 2009).

Inventarizační práce byly rozděleny na dílčí části:

1. inventura hmotného a nehmotného majetku SKM k 1. 9. 2009,
2. inventura hmotného a nehmotného majetku ostatních HS k 30. 9. 2009,
3. dopočet stavu majetku SKM zjištěného fyzickou inventurou k 1. 9. 2009 o přírůstky a úbytky do 31. 12. 2009,
4. dopočet stavu majetku ostatních HS zjištěného fyzickou inventurou k 30. 9. 2009 o přírůstky a úbytky do 31. 12. 2009,
5. inventura majetku, u kterého nebyla provedena fyzická inventura k 30. 9. 2009 – lokalita vědecká stanice na Antarktidě, bude provedena v době, kdy zde budou pracovat zaměstnanci PŘF MU.

Praktické provedení vlastních inventurních prací bylo upraveno prováděcím pokynem kvestora k provedení inventury majetku ke dni 30. 9. 2009 (u SKM k 1. 9. 2009) – č. j. 14425/2009 z 17. 7. 2009 a prováděcím pokynem kvestora k provedení inventury majetku a závazků ke dni 31. 12. 2009 – č. j. 42633/2009 ze 14. 12. 2009.

Na základě provedené inventarizace majetku a závazků byly vyčísleny inventarizační rozdíly:

- manko v celkové hodnotě 333 270,81 Kč,
- přebytek v celkové hodnotě 33 251,00 Kč,

vše vyčísleno v pořizovacích cenách.

Manka byla způsobena zejména nedohledáním majetku, který byl ztracen v souvislosti se stěhováním HS, při kterých docházelo k pohybu cizích osob, dále byla manka způsobena chybami v evidenci majetku.

Přebytky vznikly zejména neprovedením fyzické likvidace, přestože byl vystaven likvidační protokol, a chybami v evidenci majetku.

Zjištěné rozdíly byly proúčtovány do roku 2009.

V rámci inventarizace byly vyhotoveny soupisy nepotřebného majetku (funkční nebo jednoduše opravitelný majetek využitelný na jiných HS) v celkové výši 3 270 936,79 Kč a neupotřebitelného majetku (nefunkční, určený k likvidaci) v celkové výši 3 726 140,31 Kč. Soupisy majetku nepotřebného byly nabídnuty jednotlivými HS k bezplatnému převodu všem součástí MU.

Fyzická inventura majetku k 30. 9. 2009 byla na všech hospodářských střediscích provedena prostřednictvím čarového kódu s výjimkou HS 83 (Univerzitní centrum Telč), kde byla z důvodu rekonstrukce objektu provedena inventarizace fyzickým odsouhlasením skutečného stavu majetku se stavem uvedeným v inventurním soupise dle účetnictví. U hmotných majetků došlo k výraznému zvýšení efektivity práce inventarizačních komisí a zvýšení důvěryhodnosti získaných dat. Poznatky z průběhu inventur a práce jednotlivých komisí jsou pozitivní a dosažený výsledek je možno hodnotit jako velmi dobrý.

Průběh a výsledky práce inventarizačních komisí dále ukázaly, že je nezbytně nutné vzhledem k častému rozsáhlému stěhování celých pracovišť včas vyřazovat nepotřebný majetek a kontrolovat veškerý majetek a obnovit místní seznamy i během roku. Vzhledem k častým krádežím je třeba důsledně dbát na zamykání opuštěných místností a na celkovou ostrahu objektů.

Vyhodnocení hlavních úkolů pro rok 2009

1. Pokračovat v realizaci Programu 233 330 v plánovaných termínech v souladu se schválenými vládními usneseními. Současně pokračovat v jednáních a usilovat o zajištění dostavby Univerzitního kampusu Bohunice v původně plánovaném rozsahu zejména ze zdrojů operačních programů, zejména Operačního programu Výzkum a vývoj pro inovace.
Z – kvestor T – 31. 12. 2009, průběžně

Splněno. V roce 2009 byla ukončena fáze D Žluté etapy a byly zprovozněny objekty pro fakultu sportovních studií. Pokračovaly práce na fázích E a F Zelené etapy (objekty pro lékařskou fakultu, přírodovědeckou fakultu a společné, zejména výukové prostory).

2. Optimalizovat procesy podpory plánování, přípravy a realizace projektů na MU a zajistit související koordinační, metodické, analytické a kontrolní činnosti. Provést optimální organizační nastavení a personální zajištění systému na centrální úrovni, jakož i na úrovni jednotlivých hospodářských středisek. V metodické rovině zajistit zejména podporu výzev zejména Operačních programů Vzdělávání pro konkurenceschopnost a Výzkum a vývoj pro inovace, jakož i zajistit implementaci směrnice rektora č. 4/2009, o řízení a správě projektů na MU. V ekonomické oblasti pak zajistit procesy související s optimálním řízením hotovostního toku zejména v souvislosti s předfinancováním a spolufinancováním projektů, dále pak optimální řízení bankovních účtů, jakož i vytvořit předpoklady pro zajištění kurzových rizik v projektech. Nastavit optimální mechanismy pro kontrolu a monitorování projektů na MU.
Z – kvestor T – 31. 12. 2009, průběžně

Splněno. Byly vydány Pokyny kvestora č. 9/2009 k zadávání veřejných zakázek v projektech OP VK, č. 10/2009 – postup před přidělením finanční podpory OP VK, č. 12/2009 – zásady řízení financování a účtování v projektech OP VK, č. 13/2009 k podávání žádostí o podporu z OP VK, č. 14/2009 k podávání žádostí o podporu z OP VaVpI, č. 15/2009 – řízení projektů OP VaVpI a č. 18/2009 – základní zásady plánování a řízení staveb v OP VaVpI.

3. Vytvořit podmínky pro zajištění stavební přípravy pro projekty podávané v rámci operačních programů, zejména Výzkum a vývoj pro inovace, a zvláště pak pro projekt středoevropského technologického institutu CEITEC.
Z – kvestor T – 31. 12. 2009, průběžně

Splněno. K 1. 10. 2008 byl zřízen v rámci rektorátu Odbor pro přípravu projektů. Byly personálně zajištěny nově vzniklé agendy pro operační programy Evropských strukturálních fondů. Na jednotlivých hospodářských střediscích bylo s podporou finančních prostředků z rozvojového projektu podpořeno vytvoření systemizovaných míst projektových manažerů. Byla zcela nově vytvořena směrnice o řízení a správě projektů na MU (vydána s účinností od 16. 3. 2009), směrnice o duševním vlastnictví a dále pak organizační pokyny kvestora k řízení a koordinaci projektů pro aktuální výzvy zejména projektů do Evropských strukturálních fondů. Pro zajištění veřejného nakupování a specificky zejména nakupování v rámci projektů byl v roce 2009 rovněž zřízen Odbor veřejných zakázek.

4. Pokračovat ve vývoji a zavádění systému elektronického oběhu účetních dokladů a finanční kontroly do dalších oblastí – zejména elektronické podpory závazků, pohledávek a schvalování a účtování cestovních příkazů. Současně pokračovat v optimalizaci systému finanční kontroly v návaznosti na elektronizaci oběhu dokladů.
Z – kvestor, ředitel ÚVT T – 31. 12. 2009, průběžně

Splněno. Do rutinního užívání byl kromě fungujícího systému schvalování objednávek uveden systém elektronického schvalování závazků a pokračovaly analytické práce na

systemu elektronického schvalování cestovních příkazů, který bude uveden do rutinního provozu v roce 2010. Nadále je postupně optimalizován celý systém finanční kontroly.

5. Rozšířit funkčnost a zavést do provozu databázi pro integrovanou správu a evidenci projektů ISEP v návaznosti na modul řízení rozpočtů v ekonomickém informačním systému.
Z – kvestor, ředitel ÚVT T – 31. 12. 2009

Splněno. Byla zprovozněna nová verze systému pro evidenci projektů (ISEP), která kromě evidence tradičních identifikačních a popisných údajů o projektech poskytuje i možnost zadávání rozpočtů projektů a generování sestav o čerpání schválených rozpočtů. Aplikace byla vytvořena a implementována Ústavem výpočetní techniky.

6. Dokončit a zavést do provozu plnou verzi exekutivního informačního systému pro podporu rozhodování.
Z – kvestor T – 31. 12. 2009

Splněno. V roce 2009 byly doplněny vybrané ekonomické statistiky – vývoje poskytnutých dotací, čerpání rozpočtu, tvorby a čerpání fondů, statistiky vyplacených stipendií a evidovaného majetku. Současně byla dokončena aplikace v rámci intranetu MU, která nahradila původně excelovský systém. Na rozvoji systému se bude pracovat i v následujícím roce s podporou plánovaného Rozvojového projektu.

7. Pokračovat v zavádění elektronické formy spisové služby na dalších součástech MU a rozšiřovat elektronickou podporu funkčnosti spisové služby pro elektronický oběh dokladů a finanční kontrolu.
Z – kvestor T – průběžně

Splněno. V roce 2009 byl systém spisové služby Magion implementován na celou MU. V návaznosti na systém finanční kontroly a elektronický oběh dokladů byl v rámci schváleného rozvojového projektu realizován elektronický oběh dokladů v oblasti závazků a pilotně připraveny k realizaci cestovní příkazy.

8. Pokračovat v přípravě systému pro plánování úplných nákladů projektů, tzv. full cost model, s cílem připravit podmínky pro jeho zavedení na MU. Vyhodnotit zkušenosti se sledováním režijních nákladů za rok 2008. Aktivně se zapojit do tvorby obecné metodiky „full cost“ na národní úrovni. Navrhnout vhodnou metodu pro MU a zahájit konzultace směřující k certifikaci vhodné metody. Zajistit připravenost pro zavedení full cost modelu v roce 2010. Konkrétní zavedení bude závislé na vnějších podmínkách.
Z – kvestor T – 31. 12. 2009

Splněno. Systém pro zavedení modelu pro účtování úplných nákladů do projektů (dále jen Full Cost nebo FC model) se na MU řeší od roku 2005. Od roku 2008 byla zavedena povinnost sledovat režijní náklady přímo v účetnictví. V roce 2009 byly aktualizovány pokyny kvestora pro stanovení podílu správní režie na MU a vnitropodnikové účetnictví s účinností od 1. 1. 2010. MU se aktivně zapojila do celonárodní iniciativy zaměřené na vytvoření jednotné národní metodiky FC modelu. Byl rozpracován systém pro vykazování práce a stanovování personálních nákladů v projektech. Lze konstatovat, že MU je dnes připravena FC model zavést, pokud bude tento systém metodicky ze strany poskytovatelů předepsán.

9. Pokračovat v optimalizaci systému pro evidenci pohledávek a dlužníků k podpoře sledování procesu jejich vymáhání a účtování o pohledávkách.
Z – kvestor T – 31. 12. 2009

Splněno. V roce 2009 byl vydán pokyn kvestora č.11/2009 – vymáhání pohledávek, tvorba opravných položek k pohledávkám a odpis nedobytných pohledávek.

10. Zajistit zavedení nového mzdového předpisu a katalogizace pracovních míst a optimalizovat systém odměňování zejména v návaznosti na připravovaný systém full economic costing v projektech.

Z – kvestor

T – 31. 12. 2009

Splněno. Nový mzdový předpis byl zaveden, jeho součástí bylo mimo jiné snížení počtu mzdových tříd a byla provedena kategorizace pracovních míst.

11. Zajistit optimalizaci informační podpory v rámci ekonomického informačního systému Magion z hlediska údržby systému a jeho rozvoje.

Z – kvestor, ředitel ÚVT

T – 31. 12. 2009

Splněno. Ve spolupráci s dalšími vysokými školami užívajícími ekonomický informační systém Magion byla zahájena koordinace rozvoje systému a byly sjednoceny podmínky poskytování podpory a zajišťování údržby. Tato koordinace má za cíl zejména zajistit standardizovaný rozvoj systému z hlediska poskytování funkcionalit a zabezpečit tak funkční a datovou kompatibilitu. V rámci Rozvojového projektu dále probíhal vývoj nového modulu zaměřeného na rozpočtování zakázek zejména za účelem provázání ekonomického informačního systému pro podporu realizace projektů.

12. Pokračovat v postupném zpracování technologického pasportu pro sledování a plánování údržby a provozu technologických zařízení na MU.

Z – Provozní odbor

T – postupně dle finančních možností MU

Plnění pozastaveno a přesunuto. Z důvodů omezených finančních možností technologická pasportizace v roce 2009 nepokračovala. Při schvalování rozpočtu byla výrazně snížena částka na její realizaci a následně rozhodnutím přesunuta na další období. Aktuálně není technologický pasport zásadní prioritou.

Návrh hlavních úkolů pro rok 2010

1. Dokončit realizaci Programu 233 330 v plánovaných termínech v souladu se schválenými vládními usneseními. Provést dočerpání prostředků a zajistit nezbytné administrativní postupy a výstupy související s ukončením tohoto Programu. Současně pokračovat v jednáních a usilovat o zajištění dostavby Univerzitního kampusu Bohunice v původně plánovaném rozsahu zejména ze zdrojů Operačního programu Výzkum a vývoj pro inovace.

Z – kvestor

T – 31. 12. 2010, průběžně

2. Pokračovat v optimalizaci procesů podpory plánování, přípravy a realizace projektů na MU a kontinuálně zlepšovat související koordinační, metodické, analytické a kontrolní činnosti z hlediska jejich efektivnosti. V metodické oblasti zajistit nastavení procesů v souladu s pravidly operačních programů stanovenými poskytovatelem (MŠMT). V ekonomické oblasti pak zajistit procesy související s optimálním řízením hotovostního toku zejména v souvislosti s předfinancováním a spolufinancováním projektů, dále pak optimální řízení bankovních účtů. Nastavit optimální mechanismy pro kontrolu a monitorování projektů na MU.

Z – kvestor

T – 31. 12. 2010, průběžně

3. Vytvořit podmínky pro komplexní zajištění realizace projektů podávaných v rámci operačních programů, zejména Výzkum a vývoj pro inovace, a zvláště pak pro projekt středoevropského technologického institutu CEITEC

Z – kvestor

T – 31. 12. 2010, průběžně

4. Provést revizi matice rizik a nastavit systém pro vyhodnocování rizik zejména v souvislosti s podáváním, přijímáním a realizací projektů ve vztahu k dodržování poskytovatelem nastavených pravidel zejména v projektech operačních programů, jakož i zajištěním udržitelnosti dosažených výsledků.

Z – kvestor

T – 31. 12. 2010, průběžně

5. Provést revizi rozpočtovacích mechanismů na MU, analyzovat a nastavit optimální pravidla pro sestavování rozpočtu a hospodaření s ohledem na vývoj vnějších ekonomických podmínek. Vyhodnotit mechanismy pro optimalizaci provozních nákladů na MU, navrhnout a projednat přizpůsobení či změnu metodiky rozdělování normativních zdrojů.
Z – kvestor T – 31. 12. 2010, průběžně
6. Pokračovat ve vývoji a zavádění systému elektronického oběhu účetních dokladů a finanční kontroly do dalších oblastí – zejména elektronické podpory schvalování a účtování cestovních příkazů. Současně pokračovat v optimalizaci systému finanční kontroly v návaznosti na elektronizaci oběhu dokladů.
Z – kvestor, ředitel ÚVT T – 31. 12. 2010, průběžně
7. Pokračovat v rozvoji exekutivního informačního systému. V rámci Rozvojového projektu 2010 provést analýzy, algoritmizaci a nasazení jako nadstavby ekonomického informačního systému Magion.
Z – kvestor T – 31. 12. 2010
8. Pokračovat v rozšiřování elektronické podpory funkčnosti spisové služby pro elektronický oběh dokladů a finanční kontrolu.
Z – kvestor T – průběžně
9. Pokračovat v přípravě systému pro uplatňování úplných nákladů projektů, tzv. full cost model, s cílem připravit metodiku k certifikaci MŠMT. Aktivně se podílet na tvorbě obecné metodiky „full cost“ na národní úrovni. Využít příležitosti pro zajištění přípravy metodiky a jejího zavedení včetně rozvoje jeho informační podpory přípravou a podáním projektu v rámci Operačního programu Vzdělávání pro konkurenceschopnost.
Z – kvestor T – 31. 12. 2010
10. Pokračovat v optimalizaci systému pro evidenci pohledávek a dlužníků k podpoře sledování procesu jejich vymáhání a účtování o pohledávkách.
Z – kvestor T – 31. 12. 2010
11. Pokračovat v nastavování a optimalizovat procesy centralizovaného zadávání veřejných zakázek a organizačně a personálně oblast zajistit jak v rámci centrálního útvaru Odboru veřejných zakázek, tak na jednotlivých hospodářských střediscích. Nasadit a optimalizovat využívání elektronické podpory veřejného zadávání v rámci systému E-ZAK včetně podpory zadávání formou dynamického nákupního systému.
Z – kvestor T – 31. 12. 2010
12. Provést optimalizaci organizačního a personálního zajištění činností Rektorátu MU s cílem přizpůsobit strukturu řízení a personální zajištění funkcí aktuálním potřebám projektového řízení. Vyhodnotit efektivnost poskytovaných služeb a nastavit podmínky pro jejich optimalizaci.
Z – kvestor T – 31. 12. 2010
13. Dořešit obchodní vztahy k dodavateli ekonomického a personálního informačního systému Magion. Ve spolupráci s ostatními vysokými školami využívajícími systém Magion uzavřít novou smlouvu o údržbě systému s jeho dodavatelem a zajistit koordinaci rozvoje systému.
Z – kvestor, ředitel ÚVT T – 31. 12. 2010, průběžně
14. Pokračovat v postupném zpracování technologického pasportu pro sledování a plánování údržby a provozu technologických zařízení na MU.
Z – Provozní odbor T – postupně dle finančních možností MU

10. Přílohy

Výrok auditora



Tel.: +420 541 235 273
Fax: +420 541 235 745

BDO Prima CA s. r. o.
Marie Steyskalové 14
Brno
616 00

Veřejná vysoká škola, u níž bylo provedeno

ověření řádné účetní závěrky:

Veřejná vysoká škola

Masarykova univerzita

Sídlo

Žerotínovo nám. 9

601 77 Brno

IČ

00216224

Zpráva auditora je určena

Rektorovi Masarykovy univerzity

Ověřované období

1. leden 2009 až 31. prosinec 2009

Ověření provedli:

Auditorská společnost:

BDO Prima CA s.r.o., osvědčení KA ČR č. 305

Marie Steyskalové 14/315

616 00 Brno

Auditoři:

Ing. Rostislav Chalupa

číslo osvědčení KA ČR 1245

Asistenti auditora:

Ing. Rostislav Juřík

Ing. Michaela Horníčková

Ing. Barbora Nováčková

Bc. Sylvie Machová

Česká společnost BDO Prima CA s. r. o. je členem skupiny BDO International Limited, společnosti s ručením omezeným ve Velké Británii a je součástí mezinárodní sítě nezávislých členských firem BDO. IČ 25 53 52 69, Rejstříkový soud Brno, číslo zápisu C. 31321, Osvědčení KA ČR 305



Tel.: +420 541 235 273
Fax: +420 541 235 745

BDO Prima CA s. r. o.
Marie Steyskalové 14
Brno
616 00

Hlavními činnostmi Masarykovy univerzity jsou:

- a) Poskytování vysokoškolského vzdělání (§ 1 bod b) zákona č. 111/1998, o vysokých školách, v platném znění, dále jen zákon), včetně souvisejících služeb.
- b) Poskytování dalších forem vzdělávání včetně celoživotního (§ 1 bod c) a § 60 zákona), např. přípravné kurzy, doškolovací kurzy, jazykové kurzy, semináře, školení, včetně souvisejících služeb (ubytování, stravování atd.).
- c) Vědecká, výzkumná, umělecká a jiná tvůrčí činnost (§ 1 bod a) zákona), např. pořádání vědeckých setkání, kongresů, přednášek, konferencí, včetně souvisejících služeb (ubytování, stravování atd.).
- d) Účast ve veřejných diskusích o společenských a etických otázkách, při pěstování kulturní rozmanitosti a vzájemného porozumění, při utváření občanské společnosti a přípravě mladých lidí pro život v ní (§ 1 bod d) zákona).
- e) Spolupráce při rozvoji na národní a regionální úrovni, s různými stupni státní správy a samosprávy, s podnikovou a kulturní sférou (§ 1 bod e) zákona), včetně souvisejících služeb (např. analýzy, průzkumy, testování, rozborů, měření, odborné posudky, konzultace, psychologické poradenství, rešerše, zprostředkování).
- f) Mezinárodní spolupráce včetně účasti na společných projektech a výměně akademických pracovníků a studentů (§ 1 bod f) zákona), včetně souvisejících služeb (ubytování, stravování atd.).
- g) Poskytování ubytovacích a stravovacích služeb pro studenty MU.
- h) Poskytování stravovacích služeb pro zaměstnance MU.
- i) Poskytování ubytovacích služeb pro zaměstnance MU s trvalým bydlištěm mimo ČR.
- j) Vydavatelská činnost, související s činnostmi, uvedenými v bodech a) až f).
- k) Prodej výrobků, zboží a služeb, realizovaných v rámci činností uvedených v bodech a) až f).
- l) Provoz, údržba a rozvoj akademické počítačové sítě pro potřeby MU.
- m) Spolupráce na propojování, zajišťování provozu a rozvoji akademických a výzkumných sítí, včetně instalace datových okruhů a poskytování služeb informačních a komunikačních technologií.
- n) Tvorba SW pro potřeby MU.
- o) Pronájem majetku MU (movitého i nemovitého), včetně souvisejících služeb.
- p) Prodej neupotřebitelného majetku MU.
- q) Jiné aktivity MU, realizované v rámci činností uvedených v bodech a) až f), např. akademické obřady, výstavy prací studentů a zaměstnanců MU, koncerty studentů a zaměstnanců MU, sportovní aktivity.



Tel.: +420 541 235 273
Fax: +420 541 235 745

BDO Prima CA s. r. o.
Marie Steyskalové 14
Brno
616 00

ZPRÁVA NEZAVISLÉHO AUDITORA

Pro rektora Masarykovy univerzity

Ověřili jsme přiloženou účetní závěrku sestavenou k 31. 12. 2009 veřejné vysoké školy Masarykova univerzita identifikované v této účetní závěrce. Za sestavení účetní závěrky je odpovědné vedení veřejné vysoké školy. Naším úkolem je vydat na základě auditu výrok k této účetní závěrce.

Audit jsme provedli v souladu se zákonem o auditorech a Mezinárodními auditorskými standardy a souvisejícími aplikačními doložkami Komory auditorů České republiky. Tyto standardy vyžadují, aby auditor naplánoval a provedl audit tak, aby získal přiměřenou jistotu, že účetní závěrka neobsahuje významné nesprávnosti. Audit zahrnuje výběrovým způsobem provedené ověření úplnosti a průkaznosti částek a informací uvedených v účetní závěrce. Audit též zahrnuje posouzení použitých účetních postupů a významných odhadů provedených vedením veřejné vysoké školy a dále zhodnocení vypovídací schopnosti účetní závěrky. Jsme přesvědčeni, že provedený audit poskytuje přiměřený podklad pro vyjádření výroku auditora.

Podle našeho názoru účetní závěrka ve všech významných ohledech podává věrný a poctivý obraz aktiv, pasiv a finanční situace ve veřejné vysoké škole Masarykova univerzita k 31. 12. 2009 a nákladů, výnosů a výsledku hospodaření za účetní období roku 2009 v souladu s účetními předpisy platnými v České republice.

V Brně, dne 15. března 2010

BDO Prima CA s.r.o.

Marie Steyskalové 14/315

616 00 Brno

osvědčení KA ČR č. 305



Ing. Rostislav Chalupa
auditor osvědčení KA ČR č. 1245

Seznam použitých zkratek

AS	Akademický senát MU
CPS	centrální počítačová studovna
ČMZRB	Českomoravská záruční rozvojová banka
EU	Evropská unie
FPP	Fond provozních prostředků (§18 novely zákona o vysokých školách)
FRIM	Fond reprodukce investičního majetku vysokých škol
FRVŠ	Fond rozvoje vysokých škol
FÚ	finanční úřad
FÚUP	Fond účelově určených prostředků (§18 novely zákona o vysokých školách)
GA ČR	Grantová agentura České republiky
GA AV ČR	Grantová agentura Akademie věd České republiky
HS	hospodářské středisko
HV	výsledek hospodaření
IGA	Grantová agentura Ministerstva zdravotnictví
INV	kapitálové (investiční) prostředky na reprodukci dlouhodobého majetku
JmK	Jihomoravský kraj
MF	Ministerstvo financí ČR
MmB	Magistrát města Brna
MPO	Ministerstvo průmyslu a obchodu ČR
MPSV	Ministerstvo práce a sociálních věcí ČR
MŠMT	Ministerstvo školství, mládeže a tělovýchovy ČR
MU	Masarykova univerzita
NBÚ	Národní bezpečnostní úřad
NEI	neinvestiční prostředky
NPV	Národní program výzkumu
OON	ostatní osobní náklady (dohody)
OOPP (OON)	ostatní osobní náklady (dohody o provedení práce a o činnosti, dříve OON)
SFŽP	Státní fond životního prostředí
SKM	Správa kolejí a menz
SR	státní rozpočet
SÚJB	Státní úřad pro jadernou bezpečnost
SW	software
SZNN	stroje a zařízení
UKB	Univerzitní kampus Bohunice
ÚSC	územně samosprávné celky
ÚVT	Ústav výpočetní techniky
VaV	výzkum a vývoj
VŠ	vysoká škola
VVŠ	veřejná vysoká škola

