

EKOS

P4

Financování sportu z veřejných
zdrojů

Struktura

- Teorie, východiska
- Státní rozpočet
 - Program I. – VIII., ISPROFIN
 - Čísla, Metodika
- Kraje -JMK
 - Čísla
 - Metodika
- Obce - Brno
 - Čísla
- Celkové výsledky
 - Konsekvence

There is a question...

Měl by stát podporovat finančně sport?

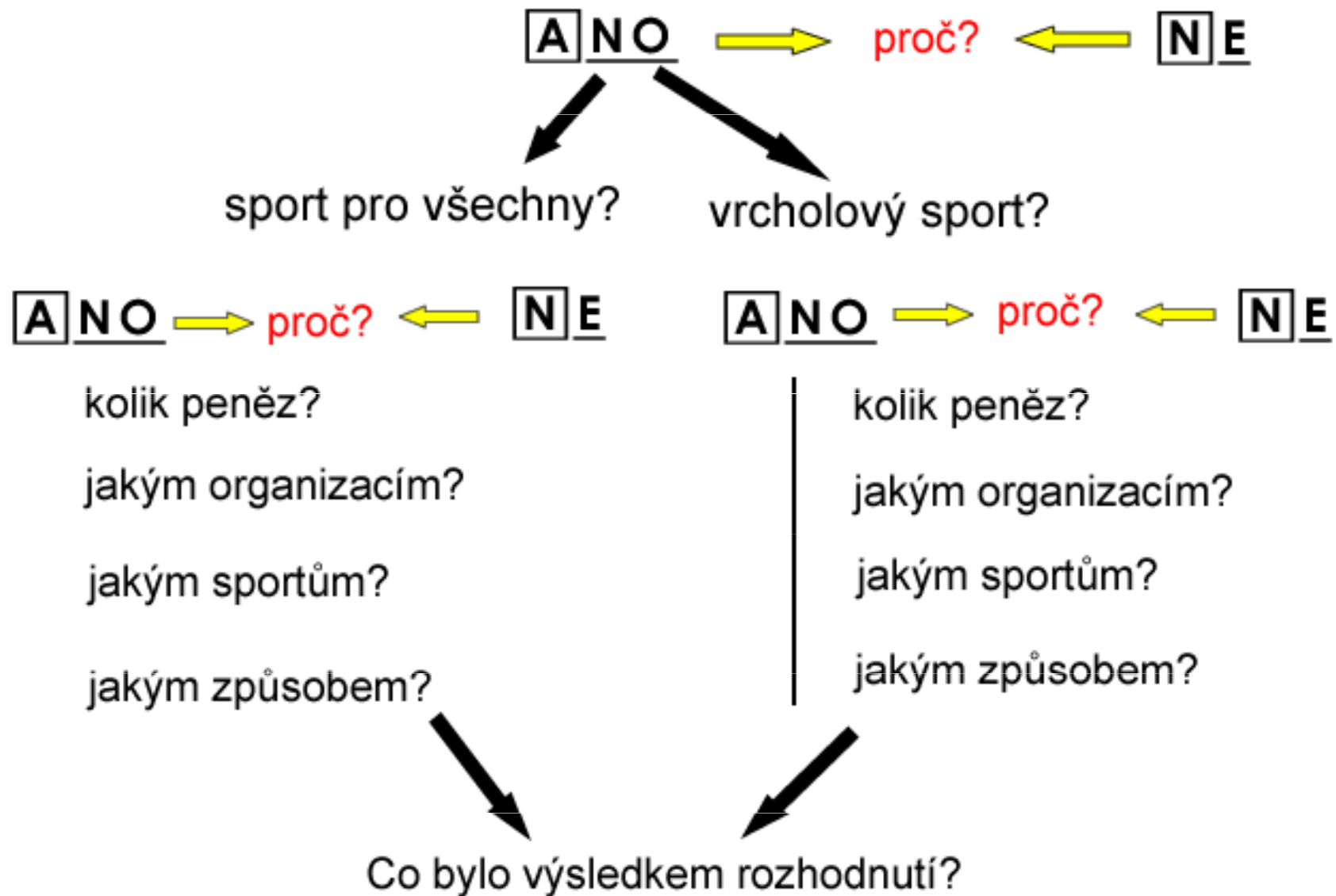

Disponibilní fond sportu

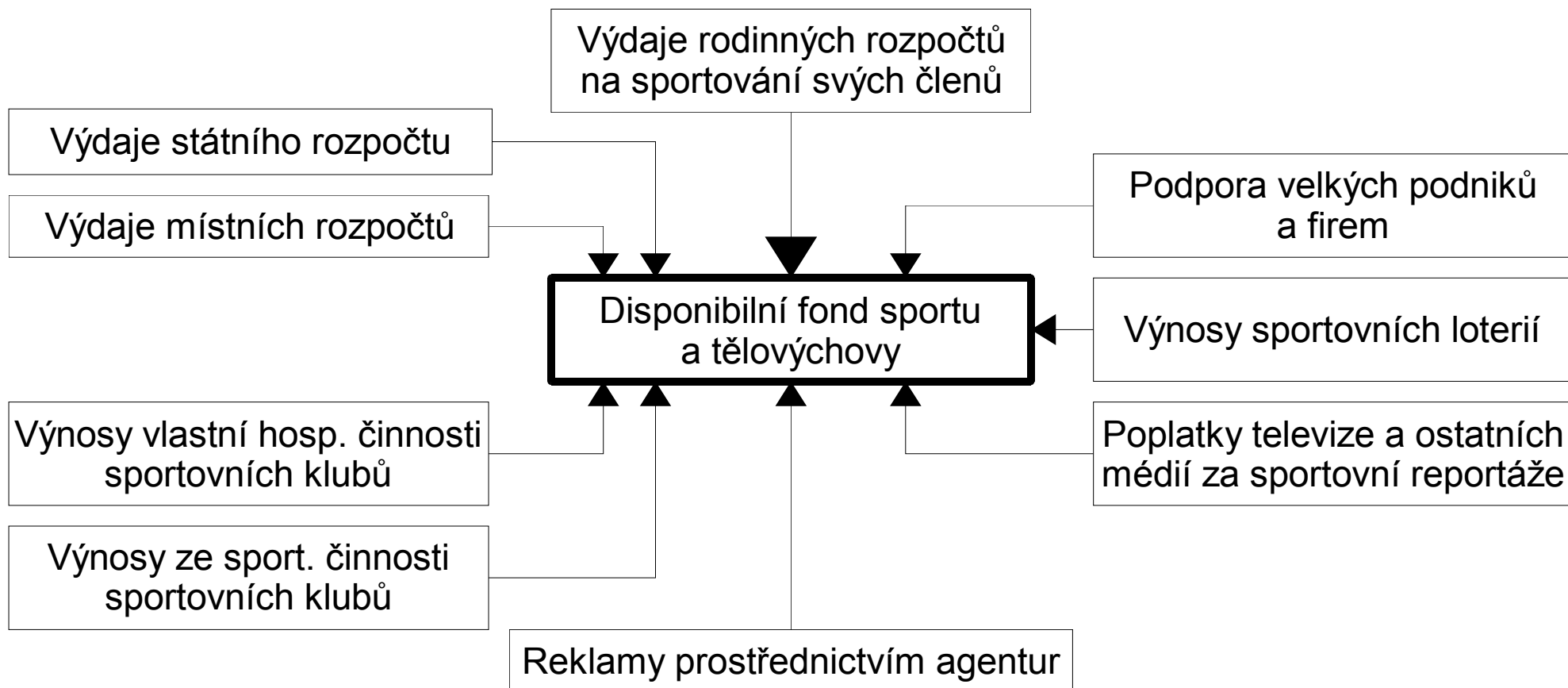

Vícezdrojové financování tělesné kultury

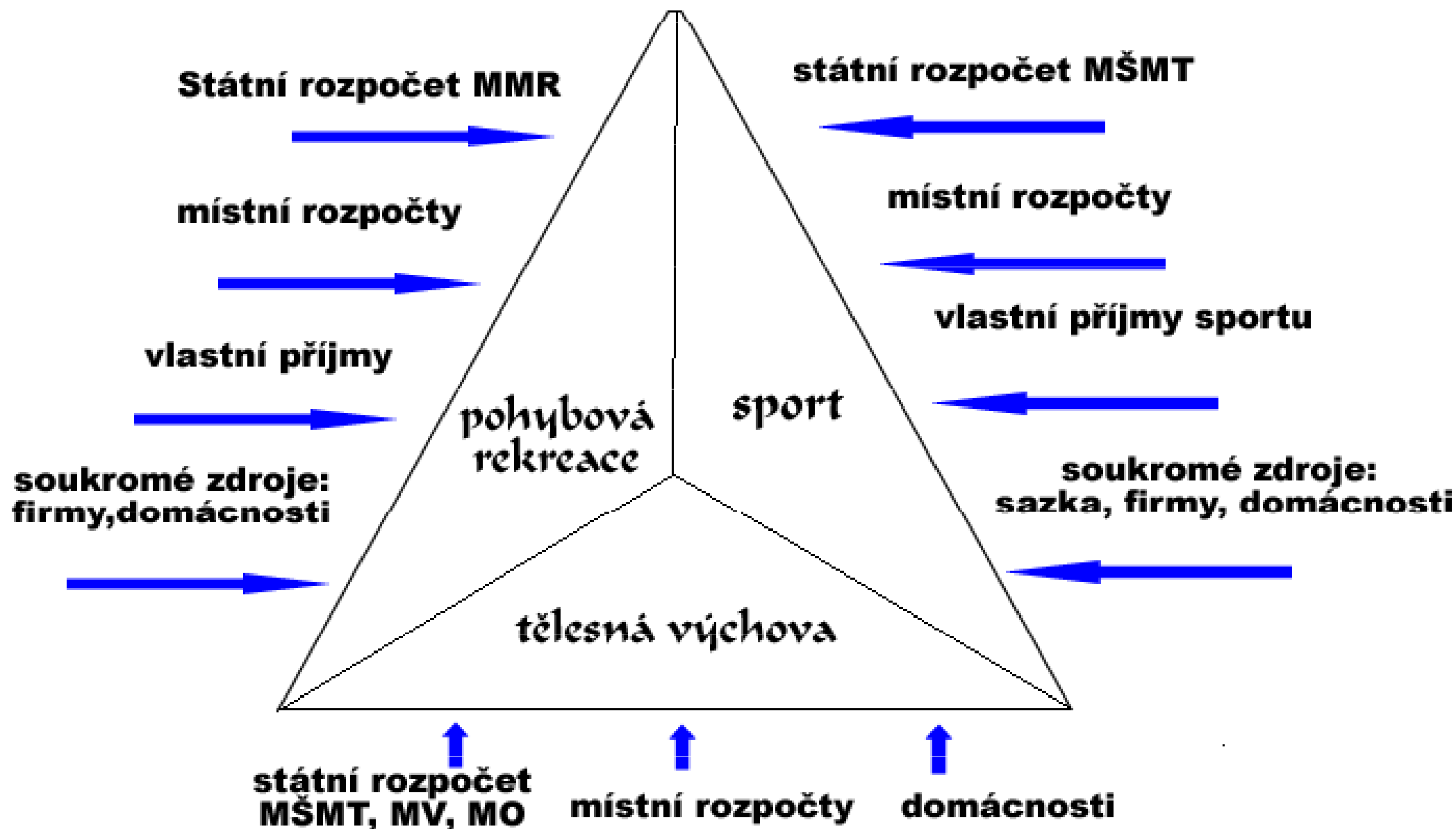

Dotační mřížka

- jeden z možných modelů financování sportu

	Priorita 1	Priorita 2	Zájem
Stát	reprezentace, vrcholový sport	VPP sportservis	vzájemná spolupráce se sportovním hnutím
Kraje	sportovní infrastruktura měst	školní a VŠ sport svazový a spolkový sport	sportovní akce
Municipality	sportovní infrastruktura	VPP školní sport	spolková činnost sportovní akce
Střešní organizace sportu	vrcholový, výkonnostní sport	spolková činnost	VPP

Odhad přínosu sportu v roce 2006 v ČR

- Podpora sport. prostředí ze státního rozpočtu 3 000 mil. Kč. (nejen rozpočet MŠMT)
- Očekávaný přínos do státního rozpočtu:
 - odvody DPH za sport. soutěží celkem 4 041 mil. Kč
 - odvody DPH za provoz sport. zařízení 229 mil. Kč
 - odvody DPH za výstavbu sport. zařízení 393 mil. Kč
 - odvody daně z příjmu 68 mil. Kč
- očekávaný přínos státního rozpočtu 4 731 mil. Kč
- **pozitivní přínos sport. prostředí 1 731 mil. Kč.**
- **...ale celkový objem rozdělených veřejných zdrojů cca 10mld**

2. Státní rozpočet

- Sport je financován prostřednictvím
 - MŠMT (kap. 333),
 - MO (kap. 304),
 - MV (kap. 314)
- MŠMT je z kompetenčního zákona resortem pro tělovýchovu, sport a turistiku.
- Státní podpora prostřednictvím ministerstev se uskutečňuje na základě zákona o Státním rozpočtu pro daný rok
- *celkový objem výdajů pro oblast sportu je kompromisem mezi požadavky a reálnými možnostmi*

Podmínky poskytnutí dotace

- Zákon č. 218/2000 Sb., vymezuje podmínky pro poskytování dotace ze stát. rozpočtu takto:
 - na dotaci není právní nárok,
 - o poskytnutí dotace rozhoduje poskytovatel na základě žádosti,
 - při poskytnutí dotace vydá poskytovatel písemné rozhodnutí,
 - na rozhodnutí se nevztahují obecné předpisy o správním řízení,
 - písemné rozhodnutí je smluvním vztahem, jež je vymezen účelem, obsahem a dalšími podmínkami

2a. MŠMT

- 2 okruhy:
 - Státní sportovní reprezentace – 3 programy (Státní sport. reprezentace ČR, Sport. centra mládeže, Sport. talent), + podpora činnosti RSC (resortních sport. center) + podpora Antidopingového výboru,
 - Tělovýchova, včetně ISPROFIN – 5 programů (Sport. třídy, Národní program rozvoje sportu pro všechny, Sport a škola, Sport zdravotně postižených, Údržba a provoz sport. a tělových. zařízení), + ISPROFIN

Státní sportovní reprezentace

- Příprava, materiál 20%
- Účast, akce 30%
- Sportovní úspěšnost 50%
- Celkem 284 mil. Kč.
- + akce reprezentace 78 mil. Kč.
- + resortní sportovní centra (MO, MV, MŠMT) a ADV celkem 353mil. Kč

Top sporty 2007

TOP 2007	zatř.or.	TOP 2006	sport	ROK 2007,		OH 2007	MSF		Dom.pop 2007	CELKEM BODY
				04-06	body		počet	body		
1	ČSTV	1	ATLETIKA	335,480	16,77	2	212	2,12	4,36	25,25
2	ČSTV	2	LYŽOVÁNÍ	249,898	12,49	2	101	1,01	3,18	18,68
3	ČSTV	3	TENIS	205,979	10,30	2	203	2,03	3,84	18,17
4	ČSTV	5	LEDNÍ HOKEJ	183,064	9,15	2	65	0,65	5,05	16,85
5	ČSTV	4	KANOISTIKA	208,610	10,43	2	141	1,41	2,62	16,46
6	ČSTV	6	CYKLISTIKA	175,383	8,77	2	172	1,72	2,94	15,43
7	ČSTV	8	PLAVÁNÍ	165,765	8,29	2	191	1,91	3,02	15,21
8	ČSTV	7	BASKETBAL	144,101	7,21	2	213	2,13	3,30	14,63
9	ČSTV	11	VOLEJBAL	99,973	5,00	2	219	2,19	3,08	12,27
10	SAM.	9	STŘELECTVÍ	132,595	6,63	2	145	1,45	1,71	11,79
11	ČSTV	10	FOTBAL	68,845	3,44	1	207	2,07	4,98	11,49

Dotace – státní sportovní reprezentace: program I.

	2 0 0 7				CELKEM	+ OH přípr. Včetně dopočtu
	příprava	materiál	akce	Úspěšnost	Celkem 2 0 0 7 (v tis.Kč)	
Svaz	10%	10%	30%	50%		
AČR	1 496,5	5 720,3	13 538,6	8 523,9	29 279,3	30 693,1
ČASPV	48,2	42,8	67,8	210,2	399,0	1 370,2
ČSTV	22 078,1	14 922,1	53 931,8	110 344,6	201 486,6	219 746,4
SAMOST. (střelectví +2)	1 387,8	2 706,7	7 402,0	6 111,9	17 608,4	19 138,7
SSSČR	989,4	2 608,1	3 059,8	4 809,4	11 496,7	13 759,9
Svazy celkem	26 000,0	26 000,0	78 000,0	130 000,0	260 270,0	284 708,3

SROVNÁNÍ

Svaz	2007	2006	2005	2004	2003
AČR	29 279,3	29 997,5	31 000,8	30 811,2	31 319,5
ČASPV	399,0	1 859,1	385,8	2 306,7	1 345,4
ČSTV	201 486,6	193 216,4	192 667,4	189 236,8	190 626,9
SAMOST. (střelectví +2)	17 608,4	18 303,5	16 645,5	16 254,6	15 747,8
SSSČR	11 496,7	12 437,1	9 174,8	11 523,1	10 590,8
Svazy celkem	260 270,0	255 813,6	249 874,3	250 132,4	249 630,4

Akce státní sportovní reprezentace rok 2007

- Počet akcí 800, Počet sportovců 4 487
- Rozpočet: 78 000 000 Kč. = 17 300/osoba

Akce sportovní reprezentace v roce 2007								ke dni 19.3. 2007 - Konečný výpočet		
	TOP	BODY						Uznáno	Podíl	
	2007	Sporty 1 - 80		Datum	Místo	Sport.	Dopr.	body	Kč/lakce	Celkem
SSSČ	T_46	AEROKLUBY	3,36	07	FRA	8	4	842,00	369,90	1 734,0
ČSTV	T_01	ATLETIKA	25,25	03	GBR	6	3	288,00	281,60	1 464,9
AČR	T_53	AUTA DO VRCHU	2,97	04	ITA	7	4	616,00	270,60	2 230,1
AČR	T_24	AUTOCROSS	5,44	04	POR	11	6	1118,50	491,30	2 542,2
ČSTV	T_33	BASEBALL	4,24	07	NED	24	7	1219,50	535,70	1 271,0
ČSTV	T_08	BASKETBAL	14,63	07	POL	6	0	263,00	257,20	2 687,7
ČSTV	T_06	CYKLISTIKA	15,43	01	BEL	1	1	28,50	27,90	3 604,0
ČSTV	T_11	FOTBAL	11,49	03	CZE	23	7	128,00	125,20	7 640,3
ČSTV	T_26	FULL CONTACT	5,32	04	HUN	28	14	1051,00	461,70	1 294,1
ČSTV	T_05	KANOISTIKA	16,46	05	BIH	8	4	352,00	344,20	5 354,0
ČSTV	T_04	LEDNÍ HOKEJ	16,85	04	FIN	22	7	1435,50	1 403,80	4 485,1
ČSTV	T_02	LYŽOVÁNÍ	18,68	01	ITA	9	5	312,00	305,10	3 397,2
AČR	T_45	MOTOKROS	3,44	04	FRA	2	1	97,50	42,80	1 658,6
ČSTV	T_31	ORIENTAČNÍ BĚH	4,66	02	AUT	6	3	291,50	128,00	1 207,5
AČR	T_50	RALLY	3,11	03	ESP	1	1	97,00	42,60	2 322,6
AČR	T_44	RALLYCROSS	3,45	05	POR	6	3	570,00	250,40	1 220,9
SAM.	T_10	STŘELECTVÍ	11,79	03	FRA	3	2	133,50	130,50	6 307,9
ČSTV	T_03	TENIS	18,17	01	AUS	4	2	570,00	557,40	2 616,9
ČSTV	T_09	VOLEJBAL	12,27	05	KOR	6	0	321,00	313,90	2 677,0

Program I. – Státní sportovní reprezentace

- **Žadatel musí splňovat následující podmínky:**
 - má vlastní subjektivitu a vyvíjí činnost v ČR
 - ve svém sportovním odvětví je jediným uznaným zástupcem České republiky v příslušné mezinárodní sportovní federaci,
 - mezinárodní sportovní federaci, jejíž členem je žadatel, musí tvořit nejméně dvacet řádných členských zemí
 - svou činnost vyvíjí nejméně v 10 krajích, minimálně ve dvou klubech nebo oddílech podle krajského členění ČR, nebo členskou základnu tvoří nejméně 800 členů a organizuje alespoň dvoustupňové mistrovské soutěže v nárokováných disciplínách.

Metodika výpočtu ohodnocení úspěšnosti

Individuální sporty

$$\text{BH} = (a + b + c) \cdot d \cdot e$$

Týmové sportovní hry

$$\text{BH} = [(a \cdot kP^{1/2}) + b] \cdot d \cdot e$$

kde:	a	=	základní body za umístění (viz tabulka)
	b	=	konkurence v disciplíně
	c	=	u individuálních sportů - podíl členů družstva u týmových sport. her se jedná o koeficient $kP^{1/2}$ (tj. druhá odmocnina počtu členů družstva)
	d	=	ohodnocení mezinárodní popularity
	e	=	ohodnocení domácí popularity

Součtem bodových hodnot (BH) za jednotlivé disciplíny se stanoví bodová hodnota soutěže. Součet bodových hodnot za soutěže ve tříletém období se vydělí počtem obeslaných soutěží - odvětví. Tím se srovná různý počet soutěží za hodnocené období a získá se výkonnostní ekvivalent, který se převede na korunovou částku dle disponibilního objemu finančních prostředků pro tuto položku.

Dopad TOP pořadí na přístup k finančním zdrojům – výpočet pořadí

TOP pořadí sportovních svazů: každoročně je prováděno nejdříve bodové ohodnocení svazů podle následujících kritérií:

1. Sportovní výsledky za období 3 let (resp. 4 let) - viz článek III, kráceno koef. 0,05 pro dosažení odpovídající váhy ve vztahu k ostatním kritériím
2. Domácí popularita, Specifické kritérium - viz článek III
3. Zařazení do programu oficiálních soutěží olympijských her:

Body	Vysvětlení
0	sporty nezařazené na program OH
1	olympijské sporty, bez účasti na OH
2	účast na posledních OH

4. mezinárodní popularita - počet členských států mezinárodní sportovní federace - viz článek III/d/1.

Dopad TOP pořadí na přístup k finančním zdrojům

Diferencovaná podpora: základním principem diferencované podpory sportovní reprezentace státu je otevřený systém zařazování sportů do skupin podle diferenciovaného přístupu podporovaných svazů takto:

Rozčlenění do skupin

Skupina	Pořadí v TOP	Počet svazů	Objem
1	1 - 11	11	53 %
2	12 - 60	49	45 %
3	61 - 80	20	2 %
4	81 a více	dle medailového umístění	paušál
5	tzv. předzávorkové	11	dle žádostí

Program II. – Sportovní centra mládeže

- **Sportovní svaz musí splňovat následující podmínky:**
 - má vlastní právní subjektivitu, je jediným uznaným zástupcem České republiky v příslušné mezinárodní federaci, MOV
 - je členem mezinárodní SF s min. počtem 20 řádných čl. zemí
 - svoji činnost vyvíjí nejméně v 10 krajích, členskou základnu tvoří nejméně 800 členů...
 - je členem ČOV, u oblasti ZPS členem Českého paralympijského výboru.
- **Sportovní svaz může dotaci použít pouze na:**
 - sportovní přípravu sportovců,
 - zabezpečení trenérů a členů realizačního týmu
 - mzdové náklady zaměstnanců – je možné čerpat do výše 60 % celkového objemu s výjimkou ZPS

Seznam stávajících sportů s počtem SCM

	Sport	Počet SCM			Počet členů	Počet trenérů
		ČSTV	ČOS	Ostat.		
1	ATLETIKA	16			638	16
2	BADMINTON	2	2		51	4
3	BASEBALL	3			36	2
4	BASKETBAL	15	3		495	18
5	BIATLON			4	43	4
6	BOX	4			77	4
7	CURLING	1			25	1
8	CYKLISTIKA	11			360	11
9	FOTBAL	38			2644	38
10	GYMNASTIKA	3	1		75	7
11	HÁZENÁ	7			220	7
12	JACHTING	1			63	1
13	JEZDECTVÍ	3			92	3
14	JUDO	6			140	6
15	KANOISTIKA	8	1		250	9
16	KARATE	2			65	1
17	KRASOBRUSLENÍ	2			26	2
18	LEDNÍ HOKEJ	16			400	16
19	LUKOSTŘELBA	1			10	1

Program III. – Sportovní talent

TOP	SPORTOVNÍ TALENT 2007	SUMACE		
		ČSTV ,AČR, STSC, Ostatní	ČOS	pro svazy
1	Atletika		377,7	5 314,3
8	Basketbal		330,8	2 979,5
6	Cyklistika		59,8	2 719,7
11	Fotbal		279,5	15 056,4
5	Kanoistika		73,1	2 784,3
4	Lední hokej		4,0	4 410,1
2	Lyžování		196,5	3 575,3
7	Plavání		23,1	3 275,2
3	Tenis		221,7	3 717,1
9	Volejbal		323,3	2 435,7
P-1	ČUBU - Bojová umění		275,4	2 722,6
P-7	ZDRAV. POSTIŽ. SPORT.			1 539,0
10	Střelectví	2 056,4		
S U M A C E		9 673,1	3 926,0	68 400,9
CELKEM				82 000,0

- Dotace rozdělí, podle bodových hodnot v poměru:
 - počet mládeže 50 %
 - sportovní úspěšnost 50 %

Program IV – Sportovní střediska

- Cílem programu je podpora:
 - stávajícího projektu „Intenzifikace sportovních tříd“
 - základních sportovních středisek, která se orientují na doplnění projektu „Intenzifikace sportovních tříd“.
- Nejvíce sportovních tříd: fotbal, lední hokej, atletika, basketbal, volejbal, házená, plavání, lyžování
- Celkem přiděleno: 56 mil. Kč

Rozdělení celkového finančního objemu státní dotace:

- ST (kmenové a doplňkové)..... 86 %
- Činnost ZSS, resp. rozběhových tříd 11 %
- Rezerva pro mimořádné záležitosti ... 3 %

Vymezení podpory na činnost SpS pro rok 2008:

a) zachován stávající počet ST, včetně stávajících finančních objemů, tzn. objem roku 2007, pokud si sportovní svaz nestanoví jinak.

b) Přehled výpočtu finančních objemů:

ST

- Kmenové sporty - á 1 ST 20.000,- Kč / 1 měsíc
- Doplňkové sporty - á 1 ST 5.000,- Kč / 1 měsíc

ZSS

- Rozběhové a finanční objem podpory ZSS ... 10 % z celkové částky pro SpS
(výpočet z objemu ST a paušální částka 50,- tis. Kč, když ST není)
- Rezerva 3 % z celkové částky pro SpS

Program V. – Sport pro všechny

Občanská sdružení	Program IV Podpora sport. na ZŠ	Program V Národní program rozvoje sportu pro všechny				
		projekty ML	obč. veř.	senioři	VD prac.	TV repre
AČR						
AŠSK					450,0	2 000,0
ATJSK		360,0	250,0	50,0	50,0	
AVZO						
ČASPV	48,0	3 920,0	800,0	500,0	750,0	450,0
ČHSO						
ČMF						
ČOS	2 592,0	3 110,0	1 000,0	550,0	500,0	250,0
ČSS						
ČSTV	53 448,0	8 550,0			100,0	
ČSTPS						
KČT		630,0	1 500,0	750,0	150,0	
LAA						
OREL		610,0	100,0	100,0	100,0	100,0
SDTJ						
SSSČR	576,0	820,0	50,0		200,0	
UNITOP		200,0				
SS - NNO		1 050,0				5 000,0
Jm. - NNO						
Celkem	56 664,0	19 250,0	3 700,0	1 950,0	2 300,0	7 800,0
Rozšíření na:	78 000,0	35 000,0				

Program V. – Sport pro všechny

Kritéria závěrečného hodnocení projektů

Bodové rozmezí, které lze přiřadit při hodnocení projektu, je **0 až 100 bodů**.

- Základní kritéria: body
 - Společenský význam projektu a jeho zaměření na vyhlášené zadání.. **20**
 - Rozsah, obsah činnosti předkladatele projektu, zejména jeho organizační a členská základna**30**
 - Efektivita dlouhodobé činnosti**10**
 - Ohodnocení předcházejícího projektu**10**
 - Nemožnost přístupu k finančním prostředkům a.s. SAZKA**5**
- celkem základní kritéria **75**
- Doplnková kritéria: body
 - Forma zpracování projektu..... 5
 - Shoda obsahu projektu se stanovami předkladatele a jejich zadání.... 5
 - Dodržení metodiky zpracování projektu..... 5
 - Mimořádnost a společenská významnost akce 5
 - Vyúčtování dotací v minulém období..... 5
- celkem základní kritéria **25**

Program VI. – VIII. Neinvestiční

Občanská sdružení	Program VI Sport a škola	Program VII Sport zdrav. postižených			Součet	Program VIII Údržba a provoz MTZ
		Dospělí	Mládež	Mez. soutěže		
AČR					0,0	18 018,4
AŠSK	14 700,0				0,0	500,5
ATJSK					0,0	1 262,8
AVZO					0,0	319,1
ČASPV					0,0	1 960,0
ČHSO		264,7	352,2		616,9	
ČMF					0,0	100,1
ČOS					0,0	39 872,2
ČSS					0,0	1 101,1
ČSTV	4 900,0	2 149,8	3 124,1	600,0	5 873,9	208 805,1
ČSTPS		385,5	123,7		509,2	
KČT					0,0	917,0
LAA					0,0	600,6
OREL					0,0	9 009,2
SDTJ					0,0	372,9
SSSČR	400,0				0,0	15 375,0
UNITOP					0,0	2 486,0
SS - NNO					0,0	22 333,0
Jm. - NNO					0,0	11 272,9
Celkem	20 000,0	2 800,0	3 600,0	600,0	7 000,0	334 305,9
Rozšíření na:		7 000,0				

Program VIII. – údržba a provoz MTZ

Pro program VIII. se stanovují následující priority:

- Podpora udržování a provozování **sportovních a tělovýchovných zařízení** ve vlastnictví, výpůjčce, nebo dlouhodobém nájmu občanských sdružení.
- Podpora udržování technických **prostředků, strojů a zařízení** sloužících ke sportovní činnosti ve vlastnictví, nebo dlouhodobém nájmu občanských sdružení.
- Podpora udržování a provozování **sportovních zařízení sloužících přípravě reprezentantů a sportovních talentů** ve vlastnictví, výpůjčce, nebo dlouhodobém nájmu občanských sdružení

v tis.Kč

Neinvestiční dotace MŠMT celkem pro občanská sdružení

Občanská sdružení	V P P 2007 celkem
AČR	18 018,4
AŠSK	17 650,5
ATJSK	1 972,8
AVZO	319,1
ČASPV	8 428,0
ČHSO	616,9
ČMF	100,1
ČOS	47 874,2
ČSS	1 101,1
ČSTV	281 677,0
ČSTPS	509,2
KČT	3 947,0
LAA	600,6
OREL	10 019,2
SdTJ	372,9
SSSČR	17 421,0
UNITOP	2 686,0
SS - NNO	28 383,0
Jm. - NNO	11 272,9
Celkem	452 969,9

ISPROFIN

Hlavním cílem Programu 233510 je udržovat a vytvářet technické podmínky k zabezpečení nekomerčních oblastí sportu pro všechny a pro přípravu státní sportovní reprezentace včetně talentované mládeže. Současně zajištění přístupnosti sportovišť co největšímu počtu sportovců včetně zdravotně postižených občanů.

Program 233510 - "Podpora rozvoje a obnovy mater. technické základny sportovní reprezentace"

- 107 mil. Kč

Program 233510 - "Podpora rozvoje a obnovy mater. technické základny sportovních organizací"

- 271 mil. Kč

Struktura dotací z MŠMT v r. 2007

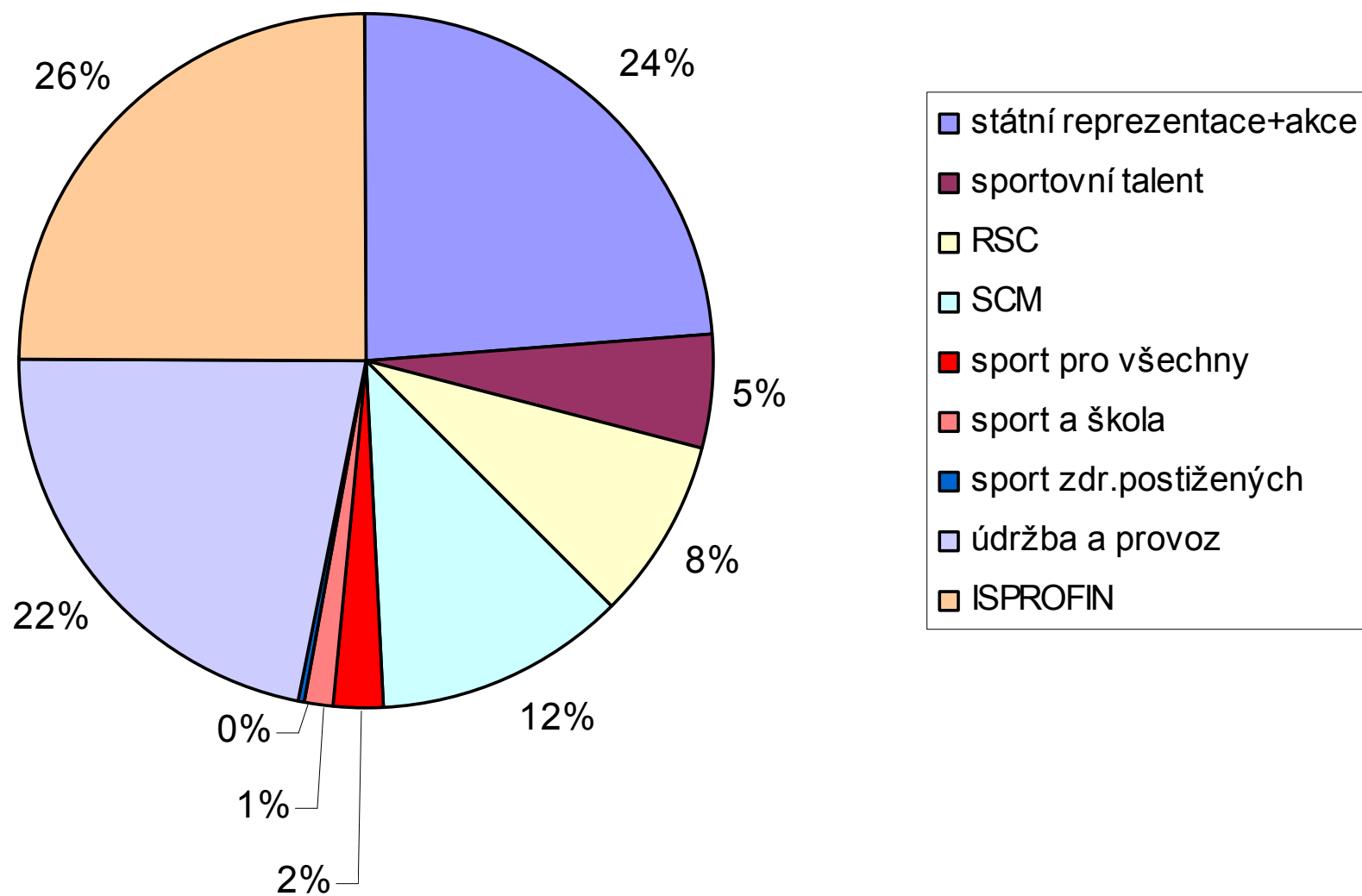

Struktura dotací MŠMT 2007 (bez ISPROFIN)

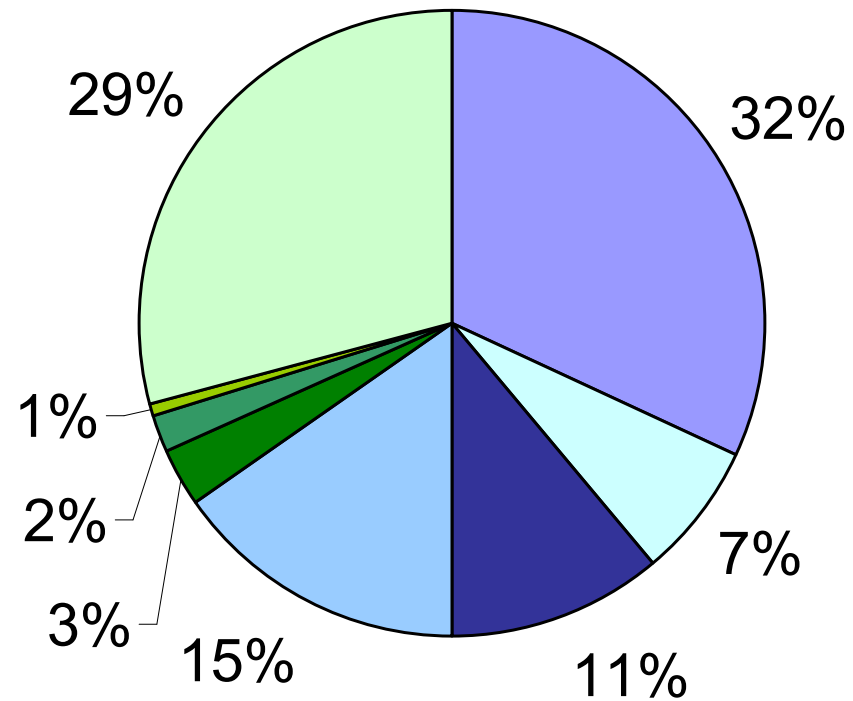

- | | | |
|--------------------------|-------------------|---------------|
| státní reprezentace+akce | sportovní talent | RSC |
| SCM | sport pro všechny | sport a škola |
| sport zdr.postižených | údržba a provoz | |

MŠMT

- Vývoj dotačních programů a vyčleněných

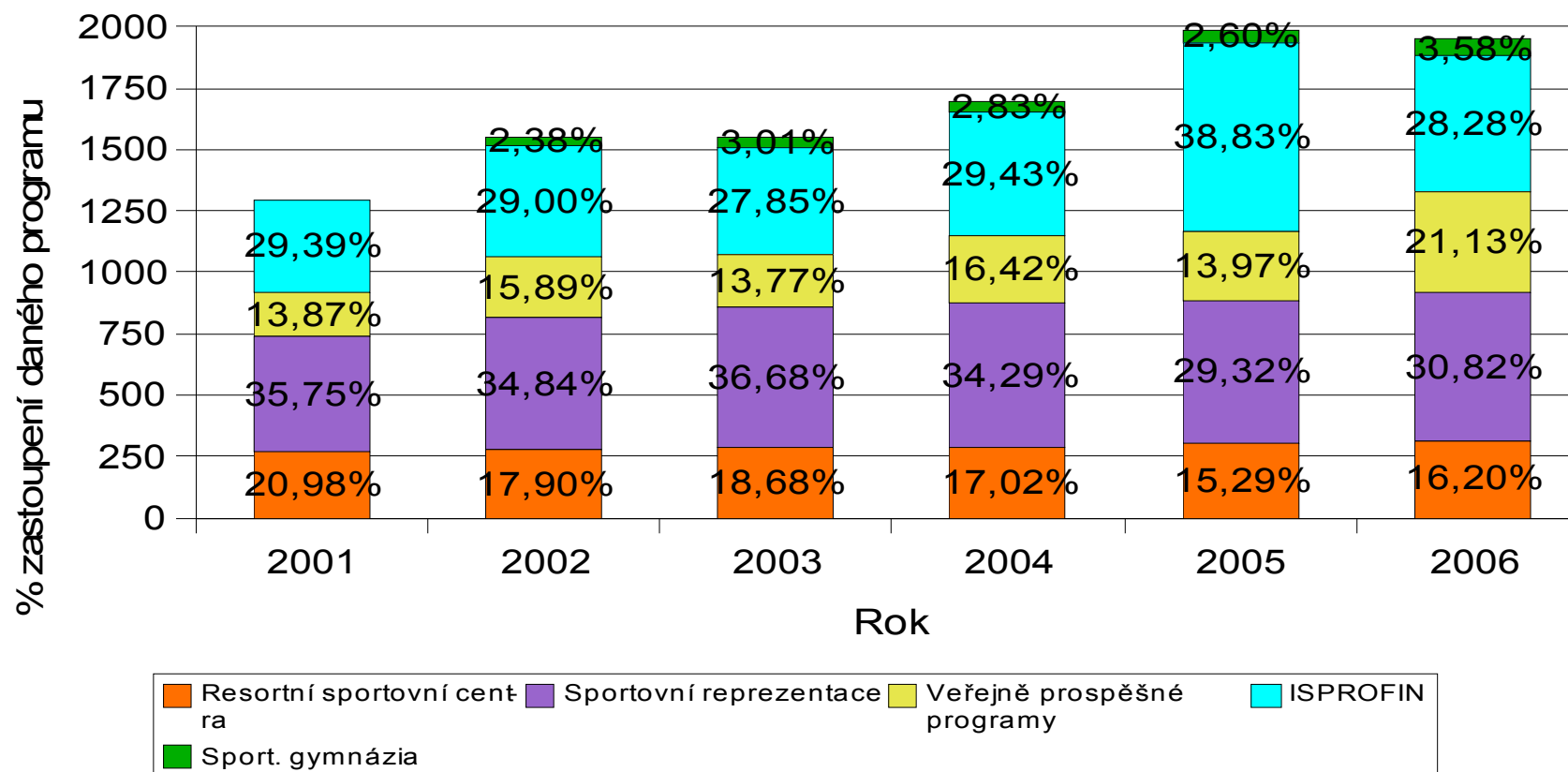

Resortní sportovní centra (RSC)

- RSC jsou specializovaná pracoviště MŠMT, MO, MV
- hl. úkolem je vytváření personálních, sociálních, prostorových a materiálních podmínek pro přípravu vybraných špičkových sportovců k reprezentaci státu,
- RSC MO: Armádní sportovní centrum DUKLA, Handball Club DUKLA Praha, Volejbalový klub DUKLA Liberec, Vědecké a servisní pracoviště CASRI,
- RSC MV: odbor sportu,
- RSC MŠMT: Vysokoškolské sport. centrum.

RSC- struktura výdajů

- odměňování sportovců a trenérů RSC se řídí z. č. 143/1992 Sb., katalog prací určuje zařazení sportovců a trenérů do platových tříd, nařízení vlády o platových poměrech stanovuje jednotlivé finanční tarify,
- *pro zajímavost: u sportovců na plný úvazek se výše platových tarifů pohybuje v rozmezí 11 580 – 28 250 Kč, u trenérů 10 660 – 26 040 Kč,*

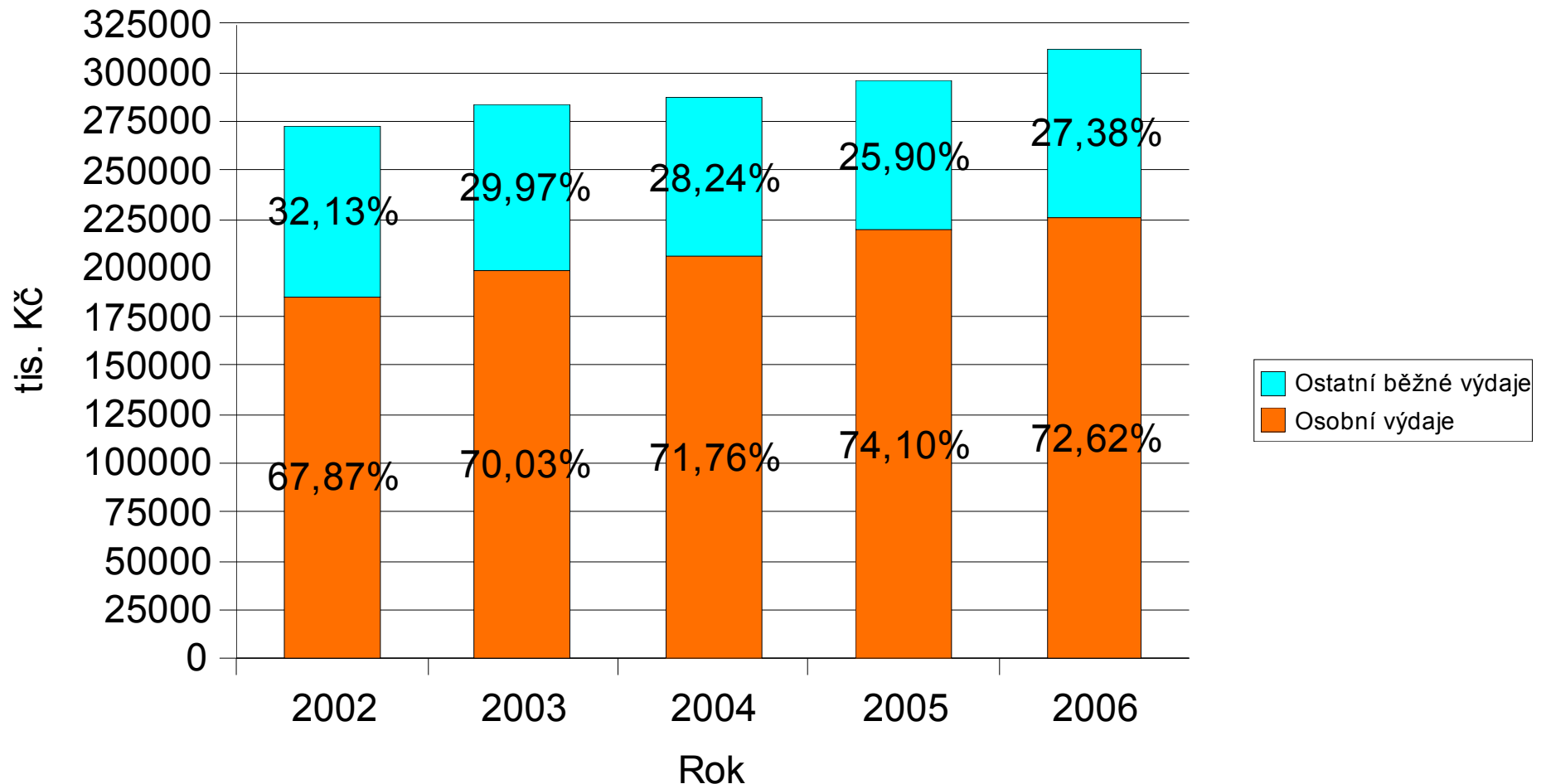

2b. Ministerstvo obrany, Ministerstvo vnitra (rok 2005)

- MO:
 - vypsalo 1 program, rozdělilo 173 391,7 tis. Kč (9,34 % z celkové částky poskytnuté z úrovně ministerstev),
 - většina prostředků směřovala na podporu st. sport. reprezentace (99,5 %), zbytek získala občanská sdružení,
 - podpora činí 0,33 % rozpočtových výdajů kapitoly, na každých 1 000 obyvatel připadá 16 965 Kč.
- MV:
 - podporuje policejní sport prostřednictvím odboru sportu MV a hasičský sport v rámci Generálního ředitelství HZS. Odbor sportu vyhlásilo 3 programy, Generální ředitelství 2,
 - informace o poskytnutí podpor byly dostupné pouze u hasičského sportu, v rámci něhož bylo rozděleno 2 962 tis. Kč (0,16 % z celkové částky poskytnuté z úrovně ministerstev),
 - poskytnuté dotace činí 0,006 % rozpočtové kapitoly MV, částka připadající na 1 000 obyvatel činí 290 Kč,
 - výsledky analýzy jsou zkresleny neúplností údajů o podpoře policejního sportu.

3. Kraje

- Úkoly krajů kraje ve své samostatné působnosti vytvářejí podmínky pro sport, zejména
 - a) zabezpečují rozvoj sportu pro všechny a přípravu sportovních talentů, včetně zdravotně postižených občanů,
 - b) zajišťují výstavbu, rekonstrukce, udržování a provozování svých sportovních zařízení,
 - c) zabezpečují finanční podporu sportu ze svého rozpočtu.
- Každý kraj podle svého uvážení od 0 cca do 1% rozpočtu

Finanční podpora krajských rozpočtů za rok 2005

Kraj	Dotační podpora (Kč)	Mimodotační podpora (Kč)	Celkem (Kč)
Jihočeský	13150000	0	13150000
Jihomoravský	18338000	0	18338000
Karlovarský	8634000	950000	9583000
Královéhradecký	8797500	0	8797500
Liberecký	2205000	2228090	4433090
Moravskoslezský	2996800	1800000	4796800
Olomoucký	23969592	10000000	33969529
Pardubický	12270000	0	12270000
Plzeňský	10658000	0	10658000
Středočeský	Nedostupné informace		24459261
Ústecký	10000000	0	10000000
Vysočina	6789627	0	6789627
Zlínský	9398700	198000	9596700
Hl. m. Praha	101856000	44955000	146811000

Podpora sportu z krajských rozpočtů -rok 2005

Celkové výdaje

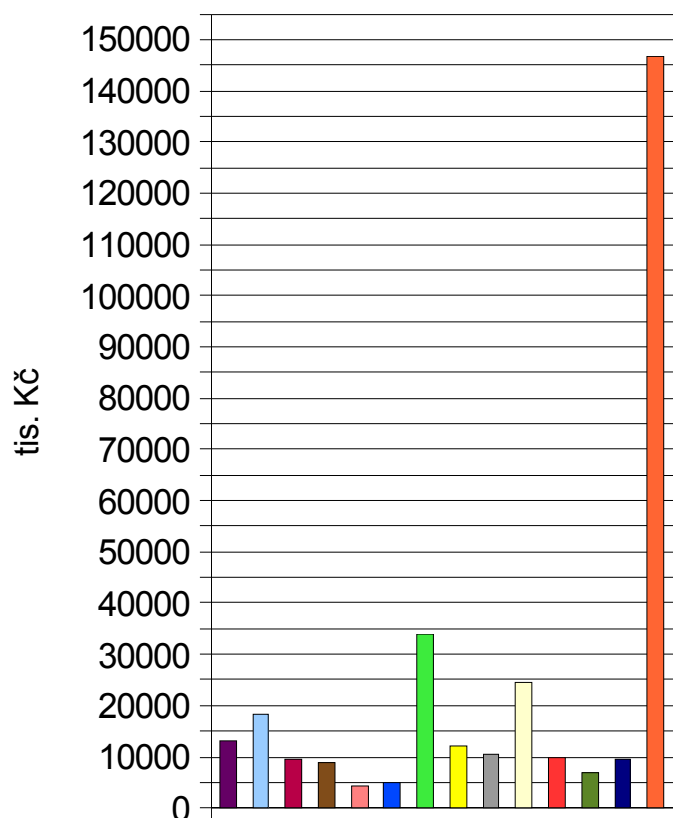

Výdaje na 1000 ob.

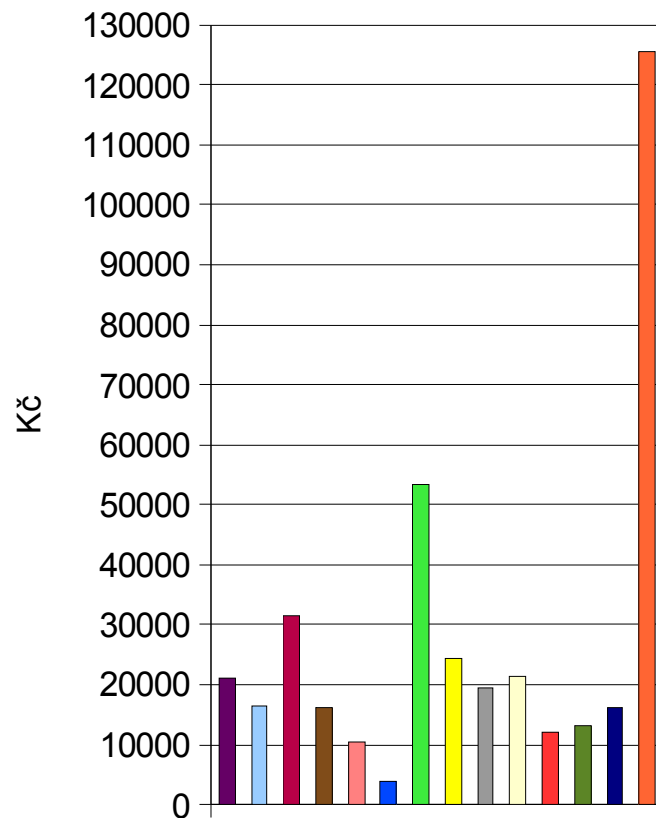

Poměr k HDP kraje

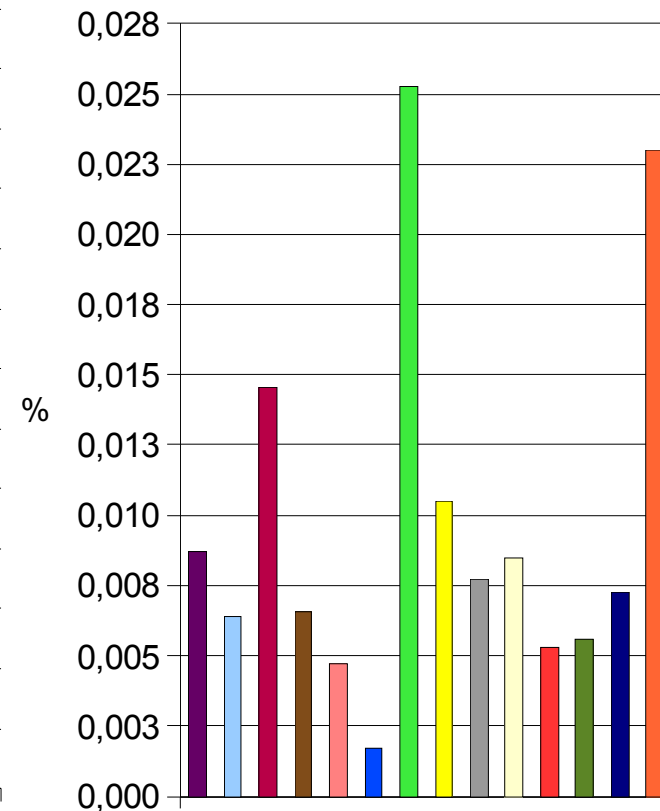

Jihomoravský kraj - rok 2007

- **12,7 mil Kč. tj. 0,24% rozpočtu**
- **Okruh A:** šatny a sociální zařízení na sportovištích, sport.areálech
- **Okruh B:** stroje a zařízení sloužící k údržbě a úpravě sportovišť
- **Výše dotace:**
 - **Okruh A i B:** Minimální výše dotace na jeden projekt: 20 tis. Kč
 - Maximální výše dotace na jeden projekt: 200 tis. Kč
- **Minimální podíl spoluúčasti příjemce z vlastních nebo jiných zdrojů:**
 - **Okruh A i B:** 40 % z celkových nákladů na projekt (investičních i neinvestičních)

4. Obce

- § 6 Úkoly obcí Obce ve své samostatné působnosti vytvářejí podmínky pro sport, zejména
 - a) zabezpečují rozvoj sportu pro všechny a přípravu sportovních talentů, včetně zdravotně postižených občanů,
 - b) zajišťují výstavbu, rekonstrukce, udržování a provozování svých sportovních zařízení a poskytují je pro sportovní činnost občanů,
 - c) kontrolují účelné využívání svých sportovních zařízení,
 - d) zabezpečují finanční podporu sportu ze svého rozpočtu.
- Každá obec podle svého uvážení od 0 cca do 1% rozpočtu
- Spíše neinvestičního charakteru

Brno – rok 2006

- Podpora TV a sportovních aktivit
 - 27,6 mil Kč.
 - Z toho: investiční =0
 - Neinvestiční pro NNO 23,8 mil Kč.
- Podpora vrcholovému sportu
 - 14,2 mil Kč
- Celkem 41,8 mil Kč... tj. 0,4% rozpočtu

5. Celkový objem veřejných zdrojů

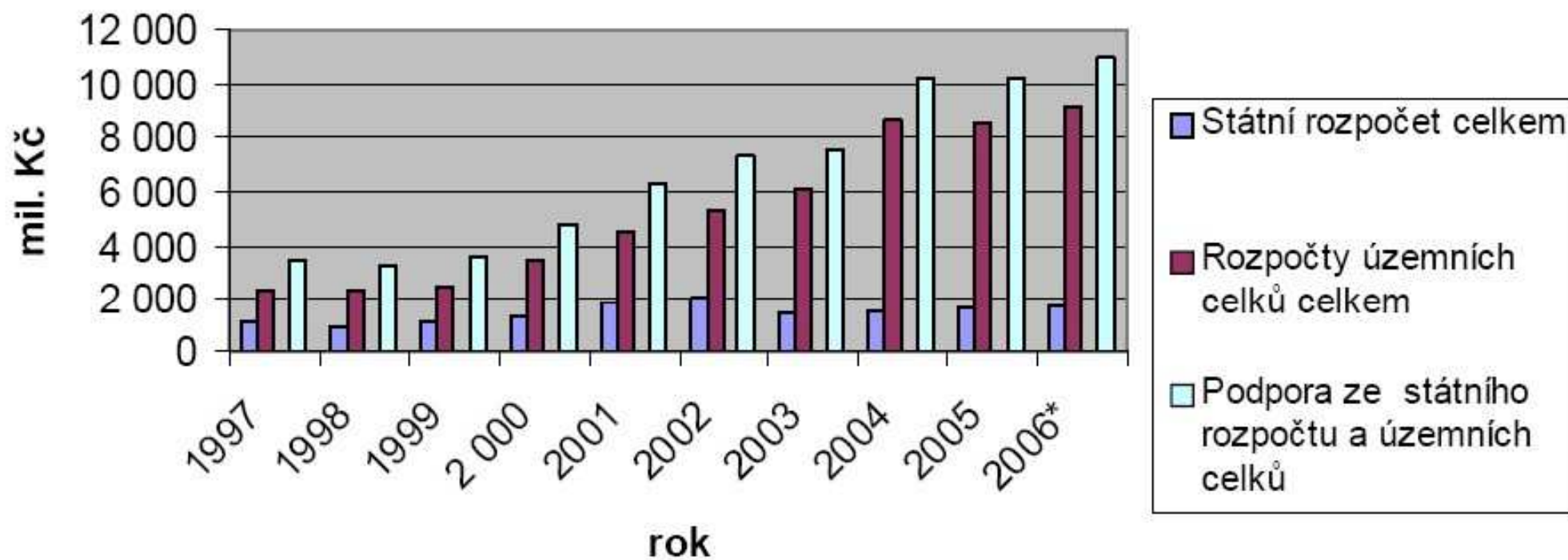

Literatura

- Hobza, Rektořík – ktp.5
- Hobza, Dohnal, Cíkl – Koordinace dotační politiky jako faktor efektivnosti řízení veřejného sektoru. In Veřejné politiky a jejich účinnost - determinanty racionálnosti řízení ve veřejném sektoru. 1. vydání. Brno : Masarykova univerzita, 2008. od s. 15-16, 13 s. ISBN 978-80-7399-345-0
 - **V ISu**
- Doporučená
 - Novotný – Možnosti využití NNO ve vládních výdajových programech pro oblast sportu. In Veřejné politiky a jejich účinnost - determinanty racionálnosti řízení ve veřejném sektoru. 1. vydání. Brno : Masarykova univerzita, 2008. od s. 15-16, 13 s. ISBN 978-80-7399-345-0
 - **V ISu**
 - <http://www.msmt.cz/sport/odkazy> Info o rozdělení dotací

Úkol na cvičení 3

- Dobrovolný úkol... 5 bodů
- Zjistit za rok 2008 objem celkových dotací na sport (ve struktuře investiční x neinvestiční) a celkový rozpočet pro:
 - Jeden vybraný kraj
 - Jednu vybranou obec
 - *Pozn. ne Jihomoravský kraj, Brno ;-)*

Příloha:

Princip výpočtu u oblasti „ZPS“

Členění dotace

Celkový objem na činnost sportovní reprezentace ČR pro ZPS	5,4 %
z toho:	
- Český paralympijský výbor (ČPV)	ve výši 60,7 %
- Zdravotně postižení sportovci (ZPS)	ve výši 34,2 %
- České hnutí speciálních olympiád (ČHSO)	ve výši 5,1 %

Struktura oblasti „ZPS“

Podporované druhy zdravotního postižení:

- a) mentálně postižení sportovci (z toho ČHSO je řešeno ve zvláštním režimu)
- b) neslyšící sportovci
- c) spasticky postižení sportovci
- d) tělesně postižení sportovci
- e) zrakově postižení sportovci
- f) vnitřně postižení sportovci (mimo paralympijské hnutí – pouze v UZPS).

Příloha - Program VIII. - Metodika hodnocení

Základní kritéria:

- orientační návrh přidělovaných finančních částek pro jednotlivé projekty,
- společenský význam projektu, zejména ve vztahu k přijatým vládním dokumentům,
- rozsah a obsah činnosti předkladatele projektů s celostátní působností,
- forma zpracování projektu,
- shoda předloženého projektu s vyhlášeným programem,
- dodržení metodiky zpracování,
- úroveň vyúčtování dotací poskytnutých ze státního rozpočtu v minulém období, včetně dodržení termínů,

Speciální kritéria:

- objem spravovaného majetku podle údajů uvedených v žádosti 80 %
- celková členská základna s členěním na dospělí a mládež 20 %
 - přičemž za doplňující kritérium je považována členská základna, která sportovní zařízení využívá.