

ROČNÍ ZPRÁVA

Ministerstvo vnitra České republiky

podle § 21 odst. 3 zákona č. 218/2000 Sb., o rozpočtových pravidlech a o změně některých souvisejících zákonů, v platném znění
(č.j.:EKO-477/06-2007)

název zpracovatele: **Ministerstva vnitra ČR**
adresa sídla: Nad Štolou 3, 170 34 Praha 7 - Letná
poštovní adresa: Ministerstvo vnitra, Nad Štolou 3, 170 34 Praha 7
identifikační číslo: 00007064
telefonní a faxové spojení: 974 811 111
adresa elektronické pošty: public@mvcz.cz, eko@mvcz.cz

Pro větší přehlednost je Roční zpráva – Ministerstvo vnitra - organizační složka státu (dále jen OSS) rozčleněna na 3 územní pracoviště ministerstva (odbor ekonomického zabezpečení pro MV, Generálního ředitelství Hasičského záchranného sboru ČR, odbor sportu Ministerstva vnitra) a Policii ČR.

název: **Odbor ekonomického zabezpečení pro MV**
adresa sídla: Náměstí Hrdinů 1634/3, Praha 4 - Pankrác

název: **Policie ČR**
adresa sídla: Policejní prezidium, Strojnická 27, 170 89 Praha 7

název: **Ministerstvo vnitra generální ředitelství Hasičského záchranného sboru ČR (dále jen GR HZS)**
adresa sídla: Kloknerova 26, 148 01 Praha 414

název: **Odbor sportu Ministerstva vnitra**
adresa sídla: Za Císařským mlýnem 1063, 170 06 Praha 7

b) způsob zřízení:

Ministerstvo vnitra ČR

Ministerstvo vnitra bylo, v souladu s ustanovením § 79 odst. 1 Ústavy České republiky, zřízeno zákonem č. 2/1969 Sb., o zřízení ministerstev a jiných ústředních orgánů státní správy České republiky, ve znění pozdějších předpisů. V § 12 tento zákon zároveň stanoví jeho (základní) působnost.

Policie ČR

Policie ČR byla zřízena zákonem České národní rady č. 283/1991 Sb. ze dne 21. června 1991.

GŘ HZS

Generální ředitelství Hasičského záchranného sboru České republiky, které je územním pracovištěm Ministerstva vnitra, bylo zřízeno zákonem č. 238/2000 Sb, o Hasičském záchranném sboru České republiky a o změně některých zákonů.

Odbor sportu

Odbor sportu je zřízen organizačním řádem Ministerstva vnitra (viz Nařízení ministra vnitra č. 64/2001).

Odbor sportu je organizační součástí Ministerstva vnitra (viz zákon č. 115/2001 Sb., o podpoře sportu, ve znění pozdějších předpisů).

c) organizační struktura zpracovatele k 31. prosinci roku 2006

Hlavní působnost ministerstva je vymezena především v ustanovení § 12 zákona č. 2/1969 Sb., následně:

Ministerstvo je ústředním orgánem státní správy pro vnitřní věci, zejména pro:

- veřejný pořádek a další věci vnitřního pořádku a bezpečnosti ve vymezeném rozsahu, včetně dohledu na bezpečnost a plynulost silničního provozu,
- jména a příjmení, matriky, státní občanství, občanské průkazy, hlášení pobytu, evidenci obyvatel a rodná čísla, sdružovací a shromažďovací právo a povolování organizací s mezinárodním prvkem,
- veřejné sbírky,
- archivnictví a spisovou službu,
- zbraně a střelivo, požární ochranu,
- cestovní doklady, povolování pobytu cizinců a postavení uprchlíků, územní členění státu,
- státní hranice, jejich vyměřování, udržování a vedení dokumentárního díla a zřizování, uzavírání a změny charakteru hraničních přechodů,
- státní symboly,
- volby do zastupitelstev územní samosprávy, do Parlamentu České republiky a volby do Evropského parlamentu konané na území České republiky,
- krizové řízení, civilní nouzové plánování, ochranu obyvatelstva a integrovaný záchranný systém,
- plní koordinační úlohu v oblasti správního řízení, správního trestání a spisové služby,
- plní koordinační úlohu v oblasti výkonu veřejné správy svěřené orgánům územní samosprávy,
- plní koordinační úlohu v oblasti služebního poměru příslušníků bezpečnostních sborů,
- zajišťuje komunikační sítě pro Policii České republiky, složky integrovaného záchranného systému a územní orgány státní správy,
- zajišťuje spolupráci v rámci mezinárodní organizace Interpol.

Ministerstvo dále vykonává státní správu na úrovni ústředního správního úřadu i v oborech, jež jinak spadají do věcné působnosti jiných ústředních správních úřadů, a to ve věcech a rozsahu delegovaném na ministerstvo zvláštními zákony. Jde zejména o obor:

- středního, vyššího a vysokoškolského školství,
- zdravotnického zabezpečení,
- ochrany veřejného zdraví,
- sociálního zabezpečení včetně nemocenské péče a pojistného na sociální zabezpečení a příspěvku na státní politiku zaměstnanosti,
- veterinární péče,
- stavebního řízení,
- odborného požárního dozoru a dozoru nad bezpečností práce, technických zařízení a vyhrazených technických zařízení a registru silničních vozidel apod.

Policie ČR

Policie ČR je ozbrojený bezpečnostní sbor, který je zřízen zákonem č. 283/1991 Sb., o Policii ČR, ve znění pozdějších předpisů, a plní úkoly zejména ve věcech vnitřního pořádku a bezpečnosti. Základním úkolem policie je ochrana občanů, jejich svobod, života, zdraví a majetku včetně ochrany majetku státního. Policie je podřízena Ministerstvu vnitra. Základními organizačními celky P ČR jsou Policejní prezidium, útvary s působností na celém území ČR a útvary s územně vymezenou působností. Činnost policie řídí Policejní prezidium.

Generálního ředitelství Hasičského záchranného sboru České republiky

(1) Ředitelství v rámci stanoveného předmětu činnosti plní zejména následující úkoly:

a) na úseku požární ochrany

1. řízení výkonu státní správy ve věcech požární ochrany, vykonávání státního požárního dozoru, kontrola plnění úkolů uložených hasičským záchranným sborům krajů (dále jen „HZS krajů“) a poskytování odborné metodické pomoci HZS krajů,
2. plnění úkolů orgánu státní správy na úseku požární ochrany a orgánu státní správy ve věcech škol požární ochrany; řízení vzdělávacích, technických a účelových zařízení Hasičského záchranného sboru České republiky (dále jen „HZS ČR“),
3. stanovení zaměření preventivně výchovné, propagační a ediční činnosti na úseku požární ochrany a podíl na jejím zabezpečování,
4. řízení odborné přípravy a usměrňování výkonu služby v jednotkách požární ochrany (dále jen „jednotky PO“), soustřeďování a vyhodnocování informací potřebných pro zásahy jednotek PO a ústřední řízení záchranných prací,
5. stanovení postupu a v závažných případech účast při zjišťování příčin vzniku požárů, zpracování rozborů příčin vzniku požárů,
6. vytváření a provozování informačního systému požární ochrany, zabezpečování statistického sledování vzniku požárů a mimořádných událostí se zásahy jednotek PO,
7. zajišťování mezinárodní spolupráce HZS ČR,
8. zabezpečování výzkumu a vývoje v oblasti požární ochrany a provádění požárně technických expertíz,
9. předkládání návrhů na poskytnutí dotací občanským sdružením, návrhů účelové dotace pro jednotky sborů dobrovolných hasičů obcí a zabezpečování uvolňování finančních prostředků ze státního rozpočtu na investiční dotace na pořízení a obnovu požární techniky pro obce, jejichž jednotky PO jsou určeny k zásahům mimo svůj územní obvod,
10. organizování požární ochrany pro období stavu ohrožení státu a válečného stavu a zabezpečování přípravy na činnost v tomto období;

b) na úseku státního požárního dozoru

1. zabezpečování a koordinace zpracování metodických materiálů v oblasti požární prevence, kontrolní činnosti a zjišťování příčin vzniku požárů,
2. zpracování návrhů na stanovení požadavků a podmínek požární bezpečnosti v oblasti požární prevence ke stavbám, technologiím, výrobkům, činnostem a požárně bezpečnostním zařízením,

3. posuzování územně plánovací dokumentace, podkladů k vydání územního rozhodnutí a projektové dokumentace staveb z hlediska požární bezpečnosti, zpracování metodických pokynů k tomuto posuzování,
4. zajištění úkolů státní správy na úseku požární ochrany v oblasti prevence závažných havárií způsobených vybranými nebezpečnými chemickými látkami ²⁾, zejména při určení postupu, zaměření a termínu kontrol;

c) na úseku integrovaného záchranného systému

1. řízení výkonu státní správy orgánů krajů a orgánů obcí ve věcech integrovaného záchranného systému,
2. řízení výkonu státní správy hasičských záchranných sborů krajů ve věcech integrovaného záchranného systému (dále jen „IZS“), kontrola plnění úkolů a poskytování odborné metodické pomoci hasičským záchranným sborům krajů,
3. usměrňování IZS a přípravy na mimořádné události, organizace zapojení České republiky do mezinárodních záchranných operací při mimořádných událostech v zahraničí a poskytování humanitární pomoci do zahraničí,
4. zabezpečování ústřední koordinace záchranných a likvidačních prací, kontrola a koordinace poplachových plánů IZS krajů a zpracování ústředního poplachového plánu IZS,
5. plnění úkolů kontaktního místa pro vyžadování pomoci při katastrofách a velkých haváriích podle mezinárodních smluv s okolními státy a s Maďarskou republikou,
6. zabezpečování vnější i vnitrorezortní koordinace zpracování typových plánů pro řešení mimořádných událostí v souvislosti se záchrannými a likvidačními pracemi a ochranou obyvatelstva;

d) na úseku prevence závažných havárií způsobených vybranými nebezpečnými látkami

1. zabezpečení jednotného systému vnějšího havarijního plánování na úseku prevence závažných havárií a jaderných havárií,
2. plnění úkolů kontaktního místa pro oznamování závažné havárie podle mezinárodních smluv, kterými je Česká republika vázána a vedení evidence o vzniku a následcích závažných havárií způsobených vybranými nebezpečnými chemickými látkami;

e) na úseku krizového plánování a příprav

1. řízení výkonu státní správy orgánů krajů a orgánů obcí ve věcech havarijního plánování,
2. zpracování podkladů pro zajištění koordinace postupů ministerstev, jiných správních úřadů, krajských úřadů, obecních úřadů, právnických a podnikajících fyzických osob na úseku příprav a řešení krizových situací, s výjimkou krizových situací ohrožujících veřejný pořádek a bezpečnost,
3. organizování instruktáží, školení a dalších příprav k získávání zvláštní odborné způsobilosti pracovníky orgánů krizového řízení, zřizování vzdělávacích zařízení k těmto účelům, s výjimkou krizových situací ohrožujících veřejný pořádek a bezpečnost,

²⁾ Zákon č. 353/1999 Sb., o prevenci závažných havárií, způsobených vybranými nebezpečnými chemickými látkami a chemickými přípravky a o změně zákona č. 425/1990 Sb., o okresních úřadech, úpravě jejich působnosti a o některých opatřeních s tím souvisejících, ve znění pozdějších předpisů, (zákon o prevenci závažných havárií), ve znění pozdějších předpisů.

4. provádění kontrol krizových plánů zpracovaných ostatními ministerstvy a ve spolupráci s příslušnými ministerstvy kontrola krizových plánů krajů, s výjimkou krizových situací ohrožujících veřejný pořádek a bezpečnost,
5. zabezpečování hospodářských opatření pro krizové stavy v působnosti HZS ČR,
6. zabezpečování úkolů týkajících se havarijního plánování a připravenosti HZS ČR na všechny druhy krizových stavů, včetně válečného stavu,
7. koordinuje přípravy přechodu HZS ČR z mírového stavu do stavu ohrožení státu a válečného stavu;

f) na úseku civilního nouzového plánování

1. zajišťování činnosti Výboru pro civilní nouzové plánování a výkon funkce jeho sekretariátu,
2. koordinování činnosti ústředních správních úřadů při zabezpečování úkolů civilního nouzového plánování v České republice včetně vzájemné spolupráce,
3. zajišťování společných postupů příslušných ústředních správních úřadů ve vztahu k Organizaci Severoatlantické smlouvy (dále jen „NATO“) za oblast civilního nouzového plánování, v úzké spolupráci se Stálou delegací České republiky při NATO,
4. sledování výstupů z jednání příslušných zástupců ústředních správních úřadů v NATO včetně zpětné vazby a přenosu získaných poznatků do podmínek civilního nouzového plánování v České republice,
5. koordinování úkolů spojených s integrací do Evropské unie v oblasti civilního nouzového plánování a spolupráce se Stálou misí České republiky při Evropských společenstvích,
6. zabezpečování, v součinnosti s příslušnými útvary Ministerstva zahraničních věcí, spolupráce s ostatními mezinárodními organizacemi (OSN, OBSE apod.) v oblastech, které souvisejí s civilním nouzovým plánováním včetně poskytování humanitární a záchranářské pomoci,
7. plnění úkolů kontaktního místa pro Euroatlantické koordinační středisko pro katastrofy;

g) na úseku ochrany obyvatelstva

1. zabezpečení výkonu státní správy v oblasti ochrany obyvatelstva,
 2. zpracování koncepce ochrany obyvatelstva,
 3. sjednocování postupů ministerstev, krajských úřadů, obecních úřadů, právnických a podnikajících fyzických osob,
 4. zajišťování a provozování jednotného systému varování a vyrozumění a stanovení způsobu informování právnických a fyzických osob o charakteru možného ohrožení, připravovaných opatřeních, způsobu a době jejich provedení,
 5. organizování instruktáží a školení v oblasti ochrany obyvatelstva; k tomu účelu jsou zřizována vzdělávací zařízení,
 6. určování stavebně technických požadavků na stavby určené k ochraně obyvatelstva při mimořádných událostech a k ochraně a ukrytí obsluh důležitých provozů, usměrňování HZS krajů v oblasti územního a stavebního řízení z hlediska ochrany obyvatelstva,
 7. usměrňování postupu při zřizování zařízení civilní ochrany.
- (2) Ředitelství v rámci působnosti vymezené ministerstvu jako ústřednímu správnímu úřadu řídí HZS krajů, využívá při tom organizačních článků ředitelství.
- (3) Ředitelství vykonává v rámci působnosti vymezené ministerstvu veřejnosprávní kontrolu u žadatelů o veřejnou finanční podporu nebo jejich příjemců, kterým prostředky veřejné

finanční podpory poskytuje v oboru své působnosti z rozpočtové kapitoly ministerstvo podle zákona č. 320/2001 Sb.

- (4) Ředitelství vykonává vymezenou působnost delegovanou na ministerstvo zvláštními zákony:
- a) při řízení výstavby a provozu informačních a komunikačních sítí a služeb IZS s výjimkou hromadné radiové sítě MATRA (PEGAS) a při zabezpečení informačního systému krizového řízení,
 - b) v oboru středního školství ve věcech škol požární ochrany; v rámci této působnosti řídí Střední odbornou školu požární ochrany a Vyšší odbornou školu požární ochrany ministerstva ve Frýdku-Místku.
- (5) V rámci vnitřní správy je předmětem jeho činnosti:
- a) ekonomické zabezpečení ředitelství,
 - b) koordinování a ve své působnosti plnění úkolů civilního nouzového plánování v rámci příprav ministerstva na krizové situace.
- (6) Ředitelství v rámci předmětu činnosti vykonává také další úkoly uvedené v organizačním.

Odbor sportu

Předmět činnosti plněný v rámci úkolů svěřených do působnosti Ministerstva vnitra:

- plnění úkolů vyplývajících ze zákona č. 115/2001 Sb., o podpoře sportu, ve znění pozdějších předpisů a z Usnesení vlády ČR č. 718/1999 k Zásadám komplexního zabezpečení státní sportovní reprezentace, včetně systému výchovy sportovních talentů, a to zejména vytváření podmínek pro rozvoj sportu, pro přípravu ke státní reprezentaci v seniorské a juniorské kategorii a přípravu sportovních talentů;
- zajištění realizace projektů podporujících činnost žadatelů o veřejnou finanční podporu a jejich příjemců – na základě Usnesení vlády ČR č. 114/2001 o Zásadách vlády pro poskytování dotací ze státního rozpočtu ČR neziskovým organizacím ústředními orgány státní správy;
- realizace předběžné a průběžné kontroly u žadatelů o veřejnou finanční podporu a jejich příjemců (občanské sdružení Unie tělovýchovných organizací Policie České republiky a sportovní kluby policie v ní sdružené).

Předmět činnosti plněný v rámci vnitřní a organizační správy Ministerstva vnitra:

- vytváření podmínek pro sport v resortu a metodické usměrňování těchto činností, zejména koordinace celostátních policejních mistrovství, zajišťování policejní sportovní reprezentace a mezinárodního policejního sportovního styku;
- ekonomické zabezpečení odboru sportu ve smyslu příslušných interních aktů řízení;
- provoz sportovních, zdravotnických a určených účelových ubytovacích zařízení ministerstva v působnosti odboru sportu;
- obecná kontrola v rozsahu předmětu činnosti;
- další činnosti uvedené v čl. 2 odst. 2 Nařízení Ministerstva vnitra č. 51/2006, kterým se vydává organizační řád Ministerstva vnitra, ve znění pozdějších předpisů.

MINISTR VNITRA
MUDr. Mgr. Ivan Langer

**Generální ředitel
HZS ČR**
genmjr. Ing.
M. Štěpán
**Generální
ředitelství
HZS ČR**

**Inspekce
ministra vnitra**
plk. JUDr. Z. Pelc

**Kabinet ministra
vnitra**
Ing. J. Pavlonová

**Odbor interního
auditu a supervize**
Ing. M. Zolich

Odbor personální
Ing. Z. Pikešová

**Bezpečnostní
odbor**
JUDr. J. Veselý

**Odbor tisku
a public relations**
Mgr. M. Masaříková

**Odbor koncepcí
a organizace**
JUDr. M. Kupec, Ph.D.

Odbor právní
JUDr. I. Pecháčková

**Náměstek ministra vnitra
pro vnitřní bezpečnost
(první náměstek)**
Ing. Jaroslav Salivar

**Kancelář prvního náměstka
ministra vnitra**
Mgr. Nina Prokopová

**Sekce vnitřní
bezpečnosti**
genmjr. Ing.
M. Štěpán, pov.

**Odbor
bezpečnostní
politiky**
Mgr. M. Mazel

**Odbor azylové
a migrační politiky**
PhDr. T. Haišman

**Odbor prevence
kriminality**
Mgr. J. Gjuríčová

**Sekce spojení
a komunikací**
Ing. M. Král

**Odbor rozvoje a výstavby
komunikací**
Ing. P. Čermák

Odbor rozvoje informatiky
Ing. E. Šírek

**Odbor materiálně
technického zabezpečení**
Ing. L. Klikar

**Odbor resortního
nekomerčního operátora**
JUDr. P. Landrichter

**Odbor provozu
informačních technologií
a komunikací**
Ing. J. Procházka

**Odbor centrálních
informačních systémů**
Ing. F. Varmuža

Odbor vnitřní a kurýrní
Ing. A. Vojáček

**Sekce sociálního
a zdravotnického
zabezpečení
a odborné přípravy**

**Odbor sociálního
zabezpečení**
JUDr. V. Blažek

**Odbor zdravotnického
zabezpečení**
MUDr. J. Pilařová

**Odbor vzdělávání
a správy policejního
školení**
JUDr. H. Tomková

Odbor sportu
PaedDr. J. Vodehnal

**Zdravotnický ústav
speciálních služeb**
plk. MUDr. K. Štein

**Náměstek ministra vnitra
pro ekonomiku a provoz**
Ing. Vladimír Zeman, pov.

**Kancelář náměstka ministra vnitra
pro ekonomiku a provoz**
Ing. Jaroslav Hrbek

**Sekce rozpočtu
a účetnictví**
Ing. V. Zeman

Ekonomický odbor
Ing. B. Knebllová

**Odbor účetnictví
a statistiky**
Ing. J. Ryneš

**Odbor informatizace
ekonomických
procesů**
Ing. M. Nechvátal

**Odbor finanční
kontroly**
JUDr. I. Ivanov

**Sekce majetku
a investic**
Ing. J. Velíšek, pov.

**Odbor
programového
financování**
Ing. J. Velíšek

**Odbor správy
majetku**
Ing. P. Benda

**Odbor
ekonomického
zabezpečení
pro MV**
Ing. F. Petrášek

**Sekce veřejné
správy**

**Odbor
územní veřejné
správy**
Ing. J. Maršík, CSc.

**Odbor reformy
regulace a kvality
veřejné správy**
Ing. D. Trnka

**Odbor rozvoje
lidských zdrojů
ve veř. správě**
PaedDr. F. Menšík, pov.

**Odbor dozoru
a kontroly
veřejné správy**
Ing. M. Kostruhová

**Sekce legislativy
a všeobecné
správy**
JUDr. V. Henych

**Odbor legislativy
a koordinace
předpisů**
Mgr. J. Kaucký

**Odbor mezinárodní
spolupráce
a evropské
integrace**
PhDr. B. Ryboňová

**Odbor komunitárního
práva**
Mgr. E. Horčíčka

**Odbor všeobecné
správy**

**Odbor správních
činností**
JUDr. Z. Němec

**Sekce
archivnictví**
PhDr. V. Babička,
pov.

**Odbor archivní
správy a spis.
služby**
PhDr. V. Babička,

**Odbor archiv
bezpečnostních
složek MV**
PhDr. P. Žáček, Ph.D.

Organizační schéma Policie České republiky k 31.12.2006

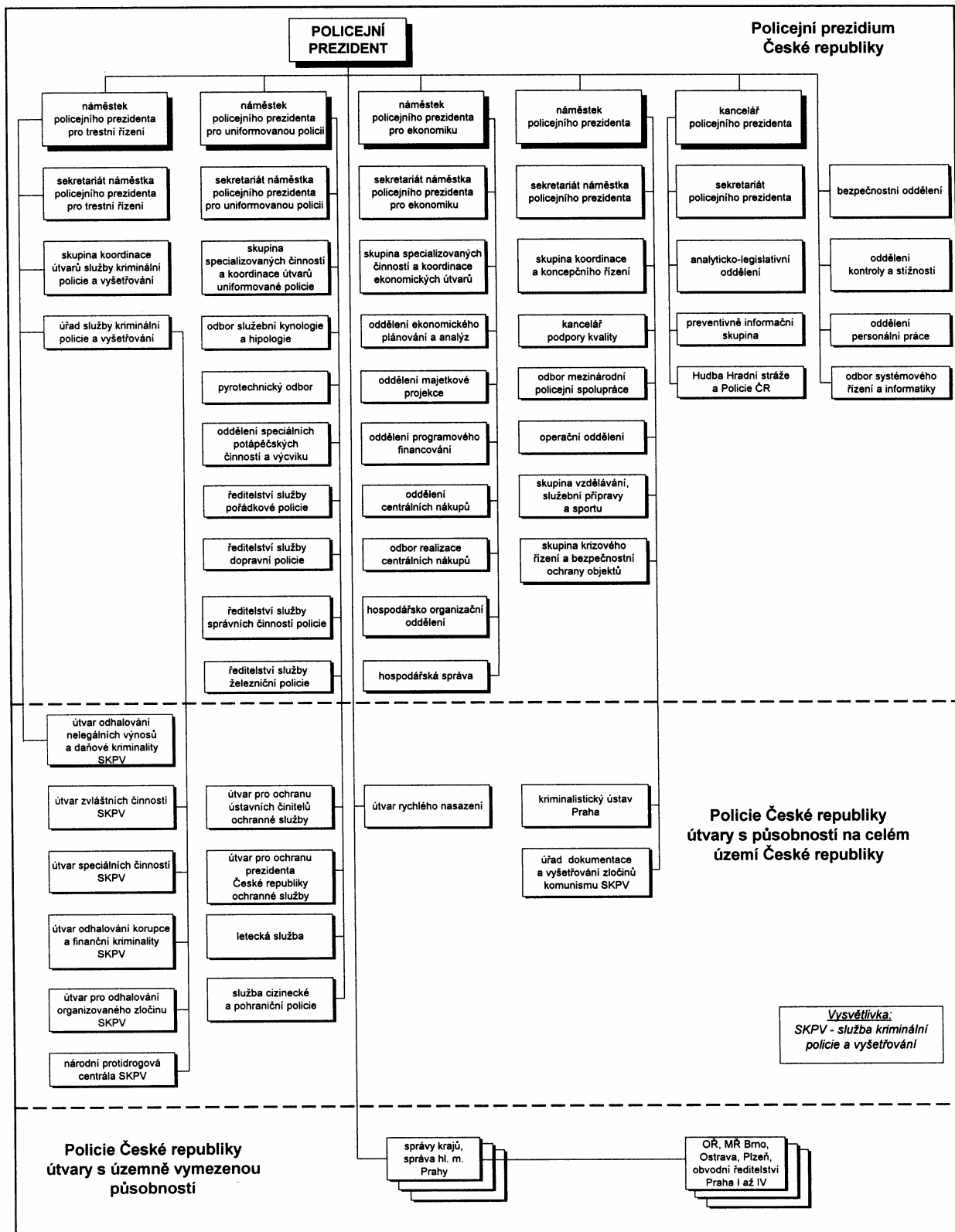

GŘ HZS

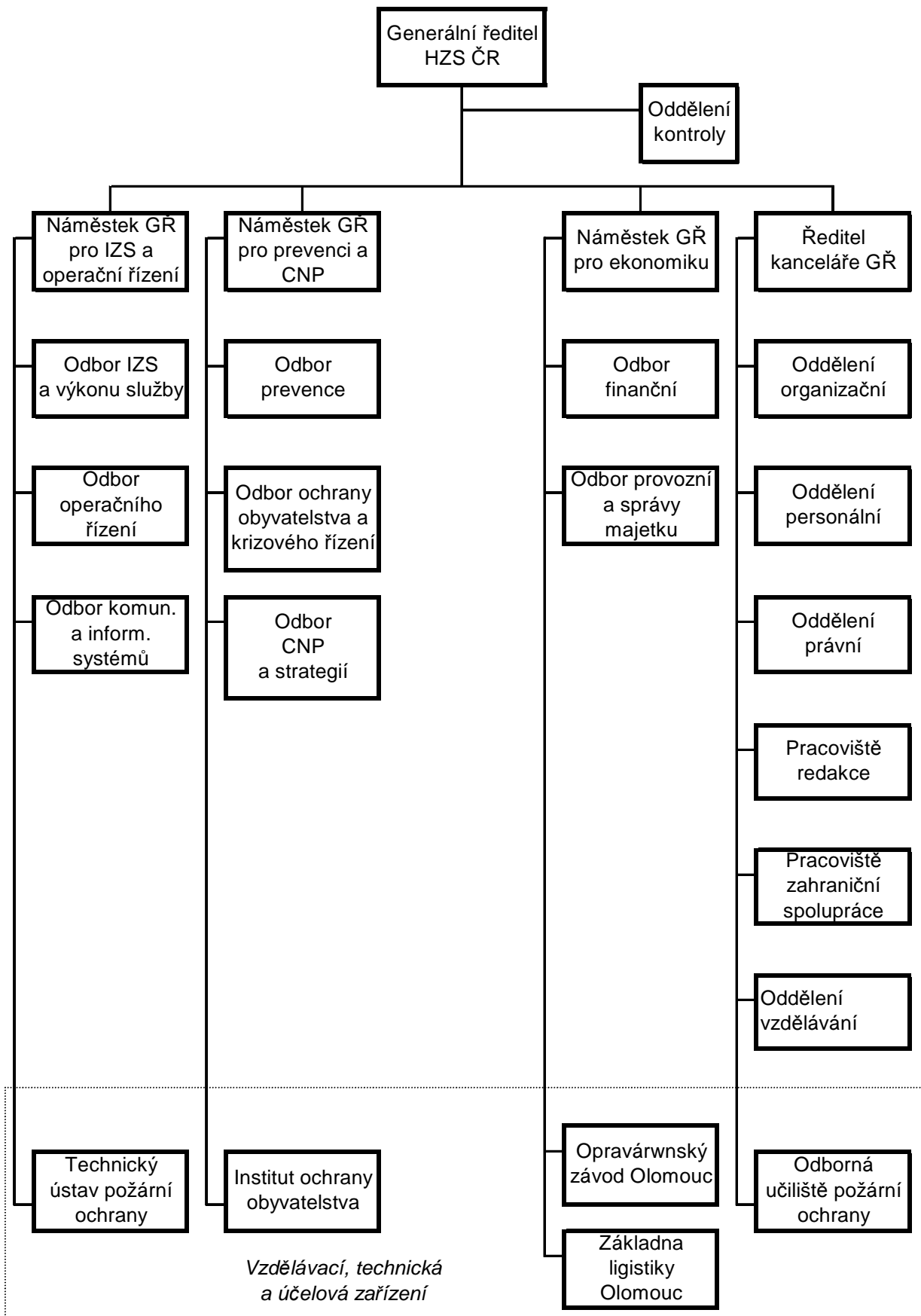

Odbor sportu

Organizační struktura k 31. prosinci 2006

ředitel odboru		
zástupce ředitele vedoucí resortního sportovní centra		
oddělení resortního sportovní centra		oddělení zajišťující provoz a další úkoly
<ul style="list-style-type: none">• oddělení logistiky• oddělení zdravotního zabezpečení• oddělení atletiky• oddělení boxu• oddělení cyklistiky• oddělení juda• oddělení mota• oddělení plavání	<ul style="list-style-type: none">• oddělení různých sportů• oddělení střelby brokové• oddělení střelby kulové• oddělení triatlonu• oddělení volejbalu• oddělení vzpírání• oddělení zápasu• oddělení zimních sportů	<ul style="list-style-type: none">• oddělení organizační• oddělení investic a správy majetku• oddělení ekonomické• oddělení provozu a služeb

d) základní personální údaje

OEZ pro MV

Základní personální údaje

1. Členění zaměstnanců podle věku a pohlaví - stav ke 31.12.2006

Věk	muži	ženy	celkem	%
do 20. let	0	0	0	0.00
21 - 30 let	115	248	363	14.24
31 - 40 let	164	278	442	17.34
41 - 50 let	272	274	546	21.42
51 - 60 let	515	477	992	38.92
61 a více let	149	57	206	8.08
celkem	1215	1334	2549	100.00
tj. %	47.67	52.33	100.00	x

2. Členění zaměstnanců podle vzdělání a pohlaví - stav ke 31.12.2006

vzdělání dosažené	muži	ženy	celkem	%
základní	4	21	25	0.98
vyučen	2	4	6	0.24
střední odborné	55	40	95	3.73
úplné střední	286	530	816	32.00
úplné střední odborné	36	134	170	6.67
vyšší odborné	7	21	28	1.10
vysokoškolské	825	584	1409	55.28
celkem	1215	1334	2549	100.00

3. Celkový údaj o průměrných platech

	Kč	
	Příslušníci	Zaměst.
průměrný hrubý měsíční plat	39 502	26 892

4. Vznik a skončení pracovních a služebních poměrů zaměstnanců v roce 2006

	Počet
nástupy	180
odchody	212

5. Doba trvání pracovního a služebního poměru - stav ke 31.12.2006

Doba trvání	Počet	%
do 5 let	724	28,4
do 10 let	462	18,12
do 15 let	513	20,13
do 20 let	168	6,59
nad 20 let	682	26,76
Celkem	2549	100

6. Jazykové znalosti zaměstnanců - stav ke 31.12.2006

	Počty vybraných míst, pro které byl stanoven kvalifikační požadavek standardizované jazykové zkoušky, seřazených podle úrovně znalosti				Celkový počet stanovených požadavků na pracovní místa
	1. stupeň	2. stupeň	3. stupeň	4. stupeň	
Jazyk pro EU-požadavek	* viz pozn.	131	55	0	186
Plní - anglický jazyk		88	31		119
- německý jazyk		14	5		19
- francouzský jazyk		4	4		8
celkem plní kvalifikaci		106	40		146

* pozn./ podle VV č.1542/2005 se nesleduje (1.st.není určen jako kvalifikační požadavek)

Základní personální údaje

1. Členění zaměstnanců podle věku a pohlaví - stav ke 31.12.2006

Věk	muži	ženy	celkem	%
do 20. let	5	7	12	0,11
21 - 30 let	276	720	996	8,65
31 - 40 let	498	1549	2047	17,79
41 - 50 let	1024	2080	3104	26,97
51 - 60 let	1936	2378	4314	37,49
61 a více let	677	358	1035	8,99
celkem	4416	7092	11508	100
tj. %	38,37	61,63	100,00	

Členění policistů podle věku a pohlaví - stav ke 31.12.2006

Věk	muži	ženy	celkem	%
do 20. let	110	11	121	0,27
21 - 30 let	10342	1837	12179	26,74
31 - 40 let	14482	2017	16499	36,22
41 - 50 let	8423	1275	9698	21,29
51 - 60 let	5865	695	6560	14,40
61 a více let	454	35	489	1,08
celkem	39676	5870	45546	100
tj. %	87,11	12,89	100,00	

2. Členění zaměstnanců podle vzdělání a pohlaví - stav ke 31.12.2006

vzdělání dosažené	muži	ženy	celkem	%
základní	63	739	802	6,97
vyučen	27	78	105	0,91
střední odborné	1551	1697	3248	28,22
úplné střední	1413	2687	4100	35,63
úplné střední odborné	674	1489	2163	18,80
vyšší odborné	11	34	45	0,39
vysokoškolské	677	368	1045	9,08
celkem	4416	7092	11508	100

Členění policistů podle vzdělání a pohlaví - stav ke 31.12.2006

vzdělání dosažené	muži	ženy	celkem	%
základní	5	1	6	0,02
vyučen	0	0	0	0
střední odborné	142	14	156	0,34
úplné střední	18492	2510	21002	46,11
úplné střední odborné	12158	1380	13538	29,72
vyšší odborné	224	82	306	0,67
vysokoškolské	8655	1883	10538	23,14
celkem	39676	5870	45546	100

3. Celkový údaj o průměrných platech

	Policisté	Zaměst.
průměrný hrubý měsíční plat	28802	18219

4. Vznik a skončení pracovních a služebních poměrů zaměstnanců v roce 2006

	Policisté	Zaměst.	Celkem
nástupy	2356	1570	3926
odchody	1769	1185	2954

5. Doba trvání pracovního a služebního poměru - stav ke 31.12.2006

Pracovní poměr

Doba trvání	Počet	%
do 5 let	2734	23,11
do 10 let	2677	22,63
do 15 let	2488	21,03
do 20 let	946	8,0
nad 20 let	2984	25,23
Celkem	11829	100

Služební poměr		
Doba trvání	Počet	%
do 5 let	9052	19,62
do 10 let	9458	20,5
do 15 let	11034	23,91
do 20 let	5892	12,77
nad 20 let	10711	23,21
Celkem	46147	100

6. Jazykové znalosti zaměstnanců - stav ke 31.12.2006

	Počty vybraných míst, pro které byl stanoven kvalifikační požadavek standardizované jazykové zkoušky, seřazených podle úrovně znalosti				Celkový počet stanovených požadavků na pracovní místa
	1. stupeň	2. stupeň	3. stupeň	4. stupeň	
Jazyk pro EU-požadavek	* viz pozn.				

Plní - anglický jazyk					
- německý jazyk					
- francouzský jazyk					
celkem plní kvalifikaci					

* pozn./ Požadované údaje nelze poskytnout. Jazykový požadavek systemizaci prac. míst zaveden až k 1.1.2007

GŘ HZS

1. Členění zaměstnanců podle věku a pohlaví – stav k 31.12.2006

věk	muži	ženy	celkem	%
do 20 let	0	0	0	0
21 – 30 let	34	32	66	8,92
31 – 40 let	71	57	128	17,30
41 – 50 let	103	77	180	24,32
51 – 60 let	180	121	301	40,68
61 let a více	56	9	65	8,78
celkem	444	296	740	100
%	60,00	40,00	100	x

2. Členění zaměstnanců podle vzdělání a pohlaví – stav k 31.12.2006

vzdělání dosažené	muži	ženy	celkem	%
základní	9	23	32	4,32
vyučen	4	8	12	1,62
střední odborné	101	80	181	24,46
úplné střední	6	13	19	2,57
úplné střední odborné	102	101	203	27,43
vyšší odborné	5	2	7	0,95
vysokoškolské	217	69	286	38,65
celkem	444	296	740	100

3. Celkový údaj o průměrných platech k 31.12.2006

	celkem
průměrný hrubý měsíční plat	24 564

4. Celkový údaj o vzniku a skončení pracovních a služebních poměrů zaměstnanců v roce 2006

	Počet
nástupy	131
odchody	93

5. Trvání pracovního a služebního poměru zaměstnanců – stav k 31.12.2006

Doba trvání	Počet	%
do 5 let	271	36,62
do 10 let	225	30,41
do 15 let	150	20,27
do 20 let	43	5,81
nad 20 let	51	6,89
celkem	740	100

6. Jazykové znalosti zaměstnanců

	Počty vybraných míst, pro které byl stanoven kvalifikační požadavek standardizované jazykové zkoušky, seřazených podle úrovně znalostí				celkový počet stanovených požadavků na pracovní místa
	1. stupeň	2. stupeň	3. stupeň	4. stupeň	
anglický jazyk					
německý jazyk					
francouzský jazyk					
další jazyky					
celkem	44	16	1	0	61

Odbor sportu

1. Členění zaměstnanců podle věku a pohlaví – stav k 31.12.2006

věk	muži	ženy	celkem	%
do 20 let	5	6	11	3,31
21 - 30 let	56	44	100	30,12
31 - 40 let	31	15	46	13,86
41 - 50 let	41	13	54	16,27
51 - 60 let	54	34	88	26,51
61 let a více	27	6	33	9,94
celkem	214	118	332	100,00
%	64,46	35,54	100,00	x

2. Členění zaměstnanců podle vzdělání a pohlaví - stav k 31. prosinci 2006

vzdělání dosažené	muži	ženy	celkem	%
základní	14	20	34	10,24
vyučen	7	2	9	2,71
střední odborné	48	10	58	17,47
úplné střední	68	51	119	35,84
úplné střední odborné	17	14	31	9,34
vyšší odborné	0	0	0	0,00
vysokoškolské	60	21	81	24,40
celkem	214	118	332	100,00

3. Celkový údaj o průměrných platech k 31. prosinci 2006

	celkem
průměrný hrubý měsíční plat	22 759

4. Celkový údaj o vzniku a skončení pracovních a služebních poměrů zaměstnanců v roce 2006

	počet
nástupy	49
odchody	45

5. Trvání pracovního a služebního poměru zaměstnanců - stav k 31. prosinci 2006

doba trvání	počet	%
do 5 let	127	38,25
do 10 let	67	20,18
do 15 let	56	16,87
do 20 let	11	3,31
nad 20 let	71	21,39
celkem	332	100,00

6. Jazykové znalosti zaměstnanců

	počty vybraných míst, pro které byl stanoven kvalifikační požadavek standardizované jazykové zkoušky, seřazených podle úrovně znalostí				celkový počet stanovených požadavků na pracovní místa
	1. stupeň	2. stupeň	3. stupeň	4. stupeň	
anglický jazyk	-	1	-	-	1
německý jazyk	-	-	-	-	0
francouzský jazyk	-	-	-	-	0
další jazyky	-	-	-	-	0
celkem	0	1	0	0	1

e) údaje o majetku s nímž je zpracovatel příslušný hospodařit

Stav dlouhodobého hmotného majetku v používání k 31.12.2006

Územní pracoviště	Hodnoty v tis.Kč		
	stavby	pozemků	celkem
OEZ pro MV	1 281 289	352 761	1 634 050
Policie ČR	15 480 262	1 126 360	16 606 622
GŘ HZS MV	907 487	65 654	973 141
OS MV	380 963	29 656	410 619
OSS MV ČR	18 050 001	1 574 431	19 624 432

OEZ pro MV

OEZ pro MV hospodaří podle inventurního soupisu majetku a účetní uzávěrky se stavem k 31.12. 2006 s majetkem v hodnotě 8 525 568 254 Kč.

Rozdělení majetku (data v Kč):

Dlouhodobý nehmotný majetek

Nehmotné výsledky výzkumu a vývoje	79 230 775
Software	231 800 565
Drobný DNM	102 497 144
Ostatní DNM	841 330
CELKEM	414 369 814

Dlouhodobý hmotný majetek

Nemovitý majetek

Stavby	1 281 288 556
Pozemky	352 760 886
Nemovitý majetek celkem	1 634 049 442

Movitý majetek

Samostatné movité věci a soubory movitých věcí	4 950 543 018
z toho nepotřeb.	
Drobný DHM	551 239 492
Umělecká díla a předměty	3 306 048
Movitý majetek celkem	5 505 088 559
DHM CELKEM	7 139 138 001

Dlouhodobý majetek celkem (DNM + DHM)	7 553 507 815
--	----------------------

Nedokončený dlouhodobý majetek

Nedokončený DNM	51 168 171
Nedokončený DHM - nemovitý	79 401 643
Nedokončený DHM - movitý	719 515 669
Hmotný majetek celkem	798 917 312
CELKEM	850 085 483

Stálá aktiva

Zásoby materiálu	121 706 451
Zboží	268 505
Zvířata	0
Celkem	121 974 956

POLICIE ČR**Dlouhodobý nehmotný majetek**

data v Kč

Pracoviště	Nehmotné výsledky VaV	Software	Drobný DNM	CELKEM
HS PP	4 187 432	261 481 842	83 349 462	349 018 736
PČR Středočes.kraj		15 159 646	14 691 942	29 851 588
PČR Č.Budějovice		15 667 222	15 413 974	31 081 196
PČR Plzeň		10 559 266	17 827 367	28 386 634
PČR Ústí n.L.		18 376 014	24 935 771	43 311 785
PČR Hradec Králové		23 983 325	18 538 587	42 521 913
PČR Brno		34 619 282	31 620 262	66 239 545
PČR Ostrava		19 795 085	20 165 669	39 960 754
PČR Hl.m.Praha		15 283 167	20 037 392	35 320 559
Celkem	4 187 432	414 924 850	246 580 427	665 692 709

Dlouhodobý hmotný majetek (data v Kč)*a) Nemovitý majetek*

Územní pracoviště	stavby	pozemky	Celkem
HS PP ČR	2 254 996 847	271 031 305	2 526 028 152
PČR Správa Středočes.kraje	1 460 976 217	46 708 930	1 507 685 148
PČR Správa Jihočes. kraje	1 453 765 733	83 875 671	1 537 641 405
PČR Správa Západoč. kraje	1 812 576 073	53 450 489	1 866 026 562
PČR Správa Severoč. kraje	1 224 433 618	77 362 537	1 301 796 155
PČR Správa Východoč. kraje	1 631 729 717	56 181 633	1 687 911 350
PČR Správa Jihomor. kraje	2 170 096 454	114 662 119	2 284 758 573
PČR Správa Svm. kraje	1 777 840 777	91 013 114	1 868 853 891
PČR Správa Hl. m. Praha	1 693 846 976	332 074 537	2 025 921 514
Celkem policie ČR	15 480 262 414	1 126 360 336	16 606 622 749

b) Movitý majetek

Územní pracoviště	Samostatné movité věci a soubory movitých věcí	z toho nepotřeb.	Drobný DHM	Umělecká díla a předměty	Movitý majetek celkem
HS PP	5 048 737 793	10 415 791	1 038 675 777	1 238 384	6 088 651 954
ORCN Svojsice	46 573 255		384 896 641		431 469 896
PČR Správa Středočes.kraje	1 017 577 188	751 768	562 498 281	308 289	1 580 383 758
PČR Správa Jihočes. kraje	1 011 941 208	666 967	472 126 191	425 850	1 484 493 248
PČR Správa Západoč. kraje	1 376 982 169	126 710	577 540 194		1 954 522 363
PČR Správa Severoč. kraje	1 384 970 345	18 911 120	594 587 357	739 893	1 980 297 596
PČR Správa Východoč. kraje	1 317 175 874		568 651 563		1 885 827 437
PČR Správa Jihomor. kraje	1 742 186 244	47 960 962	777 315 397		2 519 501 640
PČR Správa Svm. kraje	1 756 929 572	22 633 459	749 990 015		2 506 919 587
PČR Správa Hl. m. Praha	1 498 025 614	9 315 150	868 523 122	44 893	2 366 593 629
Celkem	16 201 099 263	110 781 927	6 594 804 536	2 757 310	22 798 661 109

Nedokončený dlouhodobý majetek

data v Kč

Územní pracoviště	Nehmotný majetek	Hmotný majetek		Hmotný majetek celkem	CELKEM
		nemovitý	movitý		
HS PP	0	115 914 294	187 805 443	303 719 737	303 719 737
ORCN Svojšice	0		20 448 398	20 448 398	20 448 398
PČR Správa Středočes.kraje		177 739 181	0	177 739 181	177 739 181
PČR Správa Jihočes. kraje	0	66 910 048	2 717 174	69 627 222	69 627 222
PČR Správa Západoč. kraje	0	63 091 307	0	63 091 307	63 091 307
PČR Správa Severoč. kraje	94 605	14 396 801	31 848 454	46 245 255	46 339 860
PČR Správa Východoč. kraje	0	6 755 805	0	6 755 805	6 755 805
PČR Správa Jihomor. kraje	0	63 144 951	0	63 144 951	63 144 951
PČR Správa Svm. kraje	0	174 434 593	0	174 434 593	174 434 593
PČR Správa Hl. m. Praha	0	62 491 061	25 907 361	88 398 422	88 398 422
Celkem	94 605	744 878 041	268 726 831	1 013 604 871	1 013 699 476

STÁLÁ AKTIVA

data v Kč

Územní pracoviště	zásoby materiálu	zboží	zvířata	Celkem
HS PP	151 305 295	53 334	1 002 100	152 360 729
ORCN Svojšice	510 593 433	0	0	510 593 433
PČR Správa Středočes.kraje	137 984 156	72 818	464 782	138 521 755
PČR Správa Jihočes. kraje	146 482 390	302 206	583 272	147 367 867
PČR Správa Západoč. kraje	161 318 046	183 732	596 596	162 098 374
PČR Správa Severoč. kraje	173 288 652	68 613	1 733 253	175 090 518
PČR Správa Východoč. kraje	156 485 467	400 194	784 000	157 669 661
PČR Správa Jihomor. kraje	161 430 057	243 729	2 471 900	164 145 687
PČR Správa Svm. kraje	168 863 655	0	1 509 566	170 373 220
PČR Správa Hl. m. Praha	187 846 892	242 370	2 227 850	190 317 112
Celkem policie ČR	1 955 598 043	1 566 995	11 373 318	1 968 538 356

GŘ HZS:

Údaje o majetku

Zpracovatel je příslušný hospodařit s tímto majetkem (údaje k 31. 12. 2006 v tis. Kč):

- DHM v celkové částce 633 715,00
- DDNM 21 726,00
- DNM 45 650,00
- DDHM 261 455,00

Výše uvedený majetek slouží k zabezpečení běžného provozu GŘ HZS a jeho zálohových jednotek.

Celková částka zásob činí 945 832,- (údaje k 31. 12. 2006 v tis. Kč). Jedná se převážně o materiál pro ochranu obyvatelstva, materiál krizových zásob, materiál pro nouzové přežití obyvatelstva, materiál na odstranění následků živelných pohrom a materiál pro zabezpečení revizí a oprav.

Účetní odpisování majetku neprovádíme.

Hodnota pozemků 65 654 399,67 (všechny údaje k 31. 12. 2006 v tis. Kč)
Stavby 907 486 539,35
Nedokončené stavby 11 678 257,00

Odbor sportu

Movitý a nemovitý majetek, se kterým odbor sportu k 31. prosinci 2006 hospodařil, měl hodnotu 480.820.525,51 Kč. Tento majetek je využíván k účelu, pro který byl odbor sportu zřízen, tj. k podpoře státní sportovní reprezentace ČR.

Údaje o nemovitém majetku:

Číslo CEN	Název areálu	Hodnota celkem	Z toho:	
			hodnota stavby	hodnota pozemku
31060024	Stadion Markéta	59.730.435,90	58.780.099,90	950.336,00
31060038	Na Vypichu	12.090.084,00	4.738.018,00	7.352.066,00
31070040	Stromovka	301.764.212,60	281.465.602,60	20.298.610,00
34050377	Lobzy	10.110.800,90	9.372.540,90	738.260,00
37020619	Soběšice	218.312,00	218.312,00	0,00
35041235	Jablonec – ubytovna	6.742.501,40	6.608.296,40	134.205,00
35043362	Břízky – střelnice	19.962.929,50	19.780.394,50	182.535,00
C e l k e m		410.619.276,30	380.963.264,30	29.656.012,00

Nemovitý majetek ve výši 410.619.276,30 Kč zahrnuje sportovní, administrativní a ubytovací budovy a pozemky v Praze 7 ve Stromovce, Praze 6 na Markétě a Vypichu, Plzni – Lobzích, Jablonci nad Nisou a Brně – Soběšicích.

V roce 2006 se podařilo zhodnotit objekty o 18.049.696,- Kč, zejména obnovit sportovní povrchy v halách.

Údaje o movitém majetku

Vlastní movitý majetek

v Kč

Samostatné movité věci a soubory	47.570.926,67
Drobný dlouhodobý hmotný majetek, z něhož je na skladech odstaven majetek v částce 1.310.844,28 Kč	20.872.181,60
Drobný dlouhodobý hmotný majetek na skladech nevydaný	733.784,57
Software	75.500,00
Drobný dlouhodobý nehmotný majetek	948.856,37
<i>Celkem vlastní movitý majetek (mezisoučet)</i>	<i>70.201.249,21</i>
Spotřební materiál na skladech (hodnota pod 3.000,- Kč)	8.170.439,46
Celkem vlastní movitý majetek + spotřební materiál na skladech	78.371.688,67

Ostatní majetek movitý, vedený na podrozvahových účtech

Drobný dlouhodobý hmotný majetek najatý	133.293,00
Drobný dlouhodobý hmotný majetek najatý od IBM	0,00
Majetek za symbolickou cenu	17.991,00
Drobný dlouhodobý hmotný majetek vypůjčený – externí	9.785.315,00
Dlouhodobý majetek movitý vypůjčený – externí	800.000,00
<i>Celkem ostatní movitý majetek (mezisoučet)</i>	<i>10.736.599,00</i>
Majetek zcizený	555.624,50
Celkem ostatní movitý majetek	11.292.223,50

CELKEM MOVITÝ MAJETEK	89.663.912,17
------------------------------	----------------------

Movitý majetek tvoří samostatné movité věci a soubory ve výši 47.570.926,67 Kč a drobný dlouhodobý hmotný majetek v částce 20.872.181,60 Kč, který představuje hlavně vybavení pro jednotlivá sportovní oddělení odboru sportu a administrativní servis v provozní, organizační a ekonomické oblasti.

Kromě toho movitý majetek představuje vybavení zdravotního zabezpečení, tj. ordinací lékařů, funkčních laboratoří a rehabilitace včetně balneoprovozu. Ubytovací kapacita pro sportovce představuje 140 lůžek s odpovídajícím vybavením pokojů.

Poslední majetkovou součástí je software ve výši 75.500,- Kč a drobný dlouhodobý nehmotný majetek ve výši 948.856,37 Kč.

Pohledávky za rok 2006 (OEZ, Policie ČR, GŘ HZS a odbor sportu)

Hl.kniha	Účetní stav	Do lh. splatnost	Po lh. spl. soud	Po lh. spl. Nevymáhané	Po lh. spl. Upomínkované	Konkurzní řízení	Příhl. do vyrovn
311000000	129 596,51	129 596,51	0,00	0,00	0,00	0,00	0,00
314100000	2 902 531,51	2 902 531,51	0,00	0,00	0,00	0,00	0,00
314200000	185 005 729,88	184 916 749,88	0,00	0,00	88 980,00	0,00	0,00
314300000	33 063 895,89	33 063 895,89	0,00	0,00	0,00	0,00	0,00
314600000	938 240,00	938 240,00	0,00	0,00	0,00	0,00	0,00
314700000	127 490,00	127 490,00	0,00	0,00	0,00	0,00	0,00
314800000	74 560,00	74 560,00	0,00	0,00	0,00	0,00	0,00
315010000	60 551 185,00	60 551 185,00	0,00	0,00	0,00	0,00	0,00
315020000	385 134 906,00	385 134 906,00	0,00	0,00	0,00	0,00	0,00
315030000	22 031 826,00	22 031 826,00	0,00	0,00	0,00	0,00	0,00
315040000	5 367 374,13	541 541,70	4 180 527,18	24 080,00	441 062,05	180 163,20	0,00
315050000	1 716 310,30	79 171,00	1 490 102,30	0,00	147 037,00	0,00	0,00
315060000	375 106,00	150 479,00	224 472,00	155,00	0,00	0,00	0,00
315070000	2 136 109,10	97 211,00	1 705 884,50	0,00	333 013,60	0,00	0,00
315080000	9 632 752,12	541 167,00	3 973 202,09	43 000,00	5 027 383,03	48 000,00	0,00
315090000	52 244,08	52 244,08	0,00	0,00	0,00	0,00	0,00
315120000	9 048 403,37	6 651 614,80	1 818 251,37	0,00	0,00	578 537,20	0,00
315130000	450 302,00	450 302,00	0,00	0,00	0,00	0,00	0,00
315140000	5 647,50	5 647,50	0,00	0,00	0,00	0,00	0,00
315150000	26 888 772,80	1 048 542,58	24 759 969,24	7 756,40	1 024 768,30	10 814,88	36 921,40
315160000	11 182 140,10	0,00	11 181 045,60	1 094,50	0,00	0,00	0,00
316000000	9 000,00	9 000,00	0,00	0,00	0,00	0,00	0,00
316010000	13 368,80		6 982,70	0,00	0,00	6 386,10	0,00
316030000	632 390,02	121 581,84	18 895,10	0,00	450 164,08	41 749,00	0,00
316040000	131 598,00	131 598,00	0,00	0,00	0,00	0,00	0,00
316080000	178 024 016,22	0,00	54 630 251,22	0,00	0,00	123 393 765,00	0,00
316100000	96 120,00		0,00	0,00	96 120,00	0,00	0,00
316110000	107 379,97	107 379,97	0,00	0,00	0,00	0,00	0,00

316900107		2 500,00	2 500,00	0,00	0,00	0,00	0,00	0,00
316910107		0,00	0,00	0,00	0,00	0,00	0,00	0,00
335000000		0,00	0,00	0,00	0,00	0,00	0,00	0,00
335011000		155 889,85	155 889,85	0,00	0,00	0,00	0,00	0,00
335020000		87 744,00	85 324,00	0,00	2 420,00	0,00	0,00	0,00
335030000		2 310 551,00	2 310 551,00	0,00	0,00	0,00	0,00	0,00
335040000		153 531 246,34	153 312 434,38	128 581,96	0,00	90 230,00	0,00	0,00
335050000		682 377,00	577 235,00	20 520,00	4 000,00	80 622,00	0,00	0,00
335060000		4 081 372,72	4 071 685,72	0,00	9 000,00	687,00	0,00	0,00
335090000		44 329,00	44 329,00	0,00	0,00	0,00	0,00	0,00
335091000		53 301,00	53 301,00	0,00	0,00	0,00	0,00	0,00
335092000		7 709,00	7 709,00	0,00	0,00	0,00	0,00	0,00
343900000		-776 245,74	-776 245,74	0,00	0,00	0,00	0,00	0,00
378000000		5 355 975,90	3 782 037,60	793 992,80	578 212,00	181 511,50	20 222,00	0,00
378100000		47 600 462,41	6 462 741,06	35 159 361,20	260 746,00	5 690 350,15	27 264,00	0,00
378200000		630 589,64	630 589,64	0,00	0,00	0,00	0,00	0,00
378400000		-10 296 575,97	-10 296 575,97	0,00	0,00	0,00	0,00	0,00
378600000		10 299 818,19	10 299 818,19	0,00	0,00	0,00	0,00	0,00
378700000		1 372 478,61	1 372 478,61	0,00	0,00	0,00	0,00	0,00
Součet		1 150 972 518,25	871 954 263,60	140 092 039,26	930 463,90	13 651 928,71	124 306 901,38	36 921,40

Závazky za rok 2006 (OEZ, Policie ČR, GŘ HZS a odbor sportu)

HI.kniha	Účetní stav	Do lh. splatnosti	Po lh. spl. soudně vymáhané	Po lh. spl. Nevymáhané	Po lh. spl. Upom	Konkurzní řízení	Přihl. do vyrovn
321000000	-23 554 573,62	-23 022 123,49	0,00	-532 450,13	0,00	0,00	0,00
324000000	-2 785 045,59	-2 785 045,59	0,00	0,00	0,00	0,00	0,00
325000000	-3 211 497,00	-3 211 497,00	0,00	0,00	0,00	0,00	0,00
331100000	-60 096 328,00	-60 096 328,00	0,00	0,00	0,00	0,00	0,00
331110000	-238 182,00	-238 182,00	0,00	0,00	0,00	0,00	0,00
331200000	-74 821 521,00	-74 821 521,00	0,00	0,00	0,00	0,00	0,00
331400000	1 027 100,00	1 027 100,00	0,00	0,00	0,00	0,00	0,00
331410000	330 100,00	330 100,00	0,00	0,00	0,00	0,00	0,00
331500000	410 600,00	410 600,00	0,00	0,00	0,00	0,00	0,00
331600000	-2 756,65	-2 756,65	0,00	0,00	0,00	0,00	0,00
333300000	-315 200,00	-315 200,00	0,00	0,00	0,00	0,00	0,00
336001011	-82 583 011,00	-82 583 011,00	0,00	0,00	0,00	0,00	0,00
336002014	-385 134 906,00	-385 134 906,00	0,00	0,00	0,00	0,00	0,00
336100000	-95 374 775,00	-95 374 775,00	0,00	0,00	0,00	0,00	0,00
336200000	-227 073 708,00	-227 073 708,00	0,00	0,00	0,00	0,00	0,00
342000000	-219 015 452,00	-219 015 452,00	0,00	0,00	0,00	0,00	0,00
343900000	-776 245,74	-776 245,74	0,00	0,00	0,00	0,00	0,00
347006015	-518 285,80	-518 285,80	0,00	0,00	0,00	0,00	0,00
349000000	-9 524 750,00	-9 524 750,00	0,00	0,00	0,00	0,00	0,00
379000000	-1 653 027,00	-1 653 027,00	0,00	0,00	0,00	0,00	0,00
379004028	-688,58	-688,58	0,00	0,00	0,00	0,00	0,00
379016010	-72 970 581,10	-72 970 581,10	0,00	0,00	0,00	0,00	0,00
379046017	-8 950 000,00	-8 950 000,00	0,00	0,00	0,00	0,00	0,00
379060157	-5 520 321,28	-5 520 321,28	0,00	0,00	0,00	0,00	0,00
379060160	-257 704,70	-257 704,70	0,00	0,00	0,00	0,00	0,00
379096014	0,00	0,00	0,00	0,00	0,00	0,00	0,00
379100000	-1 097 479 423,00	-1 097 479 423,00	0,00	0,00	0,00	0,00	0,00
379110000	0,00	0,00	0,00	0,00	0,00	0,00	0,00
379200000	-163 108 225,00	-163 108 225,00	0,00	0,00	0,00	0,00	0,00
379300000	-35 292,64	-35 292,64	0,00	0,00	0,00	0,00	0,00
379400000	-3 900 036,34	-3 900 036,34	0,00	0,00	0,00	0,00	0,00
379600000	-608 513,03	-608 513,03	0,00	0,00	0,00	0,00	0,00

HI.kniha	Účetní stav	Do lh. splatnosti	Po lh. spl. soudně vymáhané	Po lh. spl. Nevymáhané	Po lh. spl. Upom	Konkurzní řízení	Přihl. do vyrovn
379601516	396 536,00	396 536,00	0,00	0,00	0,00	0,00	0,00
379800000	-105 622 965,76	-105 622 965,76	0,00	0,00	0,00	0,00	0,00
379900000	-186,26	-186,26	0,00	0,00	0,00	0,00	0,00
389000000	-203 792,69	-203 792,69	0,00	0,00	0,00	0,00	0,00
Součet	-2 643 172 658,78	-2 320 117 905,54	0,00	-532 450,13	0,00	0,00	0,00

Poskytnuté provozní zálohy nevyúčtované k 31.12. 2006

data v Kč

Účetní okruh	Energie	Ostatní, vodné, stočné, zásoby	Nájemné	Předplatné noviny, časopisy	Vratné obaly	Technic. služby, odpady	školení strava dál.kupony FKSP	CCS karty spotř.daň na PHM	Poštovné	Nevyúčtované zálohy poskytnuté před r. 2005					Celkem	
										Celkem	z toho					
											soud. popl.	energie, stočné	telef.	vrat. obaly		nájemné
OEZ pro MV	9 188 829	0	0	0	0	0	0	0	0	0	0	0	0	0	0	9 188 829
Odbor sportu	1 123 780	0	0	21 621	0	0	0	0	0	0	0	0	0	0	0	1 145 401
GRH HZS	3 085 408	1 059 450	0	33 300	0	0	0	0	0	2 000	0	2 000	0	0	0	4 180 158
Hospodářská správa PP	8 561 517	8 950 906	0	0	7 040	0	2 737	0	0	0	0	0	0	0	0	17 522 200
PČR Správa Středoč. kraje	19 811 294	0	156 039	0	15 628	0	0	0	0	494 695	0	244 695	0	0	250 000	20 477 655
PČR Správa Jihočeského kraje	19 889 167	0	677 191	0	22 281	0	0	0	400 000	191 990	0	191 990	0	0	0	21 180 629
PČR Správa Západočes. kraje	24 449 143	0	0	0	11 601	0	0	2 902 532	550 000	0	0	0	0	0	0	27 913 275
PČR Správa Severočes. kraje	26 224 728	0	0	0	6 000	0	0	0	0	149 680	0	148 580	500	600	0	26 380 408
PČR Správa Východoč. kraje	7 726 063	0	356 311	0	200	0	25 000	0	0	97 712	7 000	84 212	0	0	6 500	8 205 286
PČR Správa Jihomor. kraje	8 539 884	17 762 597	0	35 383	11 210	101 762	6 800	1 326 677	700 000	42 000	0	42 000	0	0	0	28 526 312
PČR Správa Severomor. kraje	4 341 162	0	27 374 885	5 457	0	120 690	0	0	0	40 000	0	40 000	0	0	0	31 882 194
PČR Správa hl. m. Prahy	24 412 732	0	853 243	0	0	0	0	0	0	244 127	0	8 845	3 600	0	231 682	25 510 102
celkem	157 353 704	27 772 953	29 417 668	95 761	73 960	222 452	34 537	4 229 208	1 650 000	1 262 204	7 000	762 321	4 100	600	488 182	222 112 447

**Věcný obsah účtu 378 k 31.12. 2006
(jiné pohledávky)**

Kč

Účetní okruh	Vzdělání	Nástupní příspěvky	Úroky	Neuhraz. Faktury	Škody na PB	Manka a škody na majetku	Náklady řízení	Reklamace vad	Úrazy a bolestné	Oděvné	Pokuty a penále	Důchody transfery	Škody na vozidlech dopr.něh	Alkohol (záchytné stanice)	Přeplatek ZP	Závodní stravování	Ostatní	Celkem
OEZ pro MV	0	0	0	0	0	13 183 249	0	0	0	0	52 052	3 537 113	0	0	0	0	0	16 772 414
Odbor sportu	0	0	0	0	0	32 800	0	0	13 979	0	0	0	0	0	0	0	0	46 779
GŘ HZS	0	0	0	0	0	0	0	0	0	0	0	0	0	0	0	16 905	0	16 905
Hospodářská správa PP	1 344 942	1 100	13 992	0	0	1 334 517	0	0	198 008	0	107 000	0	0	0	0	0	251 662	3 251 221
PČR Správa Středoč. kraje	230 102	8 819	19 159	0	144 909	855 214	22 000	0	975 711	3 173	0	0	0	0	0	0	471 763	2 730 850
PČR Správa Jihočeského kraje	0	0	0	0	0	6 243 843	0	0	0	0	0	0	0	0	0	768	1 372 479	7 617 090
PČR Správa Západočes. kraje	17 498	1 528	15 106	0	1 935 208	1 970 132	0	0	620 298	0	0	0	0	0	0	881	143 508	4 704 159
PČR Správa Severočes. kraje	382 935	0	6 890	0	88 089	1 321 981	0	0	6 514	2 997	526 936	0	0	0	0	0	329 718	2 666 060
PČR Správa Východoč. kraje	185 598	0	0	0	4 258 900	684 810	0	0	221 937	0	0	0	0	493 525	20 222	43 369	188 028	6 096 389
PČR Správa Jihomor. kraje	0	40 185	0	0	34 900	1 335 923	0	0	306 580	0	0	0	0	0	0	0	242 942	1 960 530
PČR Správa Severomor. kraje	383 553	19 139	0	0	150 378	1 703 191	0	0	870 396	0	50 000	0	0	0	0	0	31 679	3 208 335
PČR Správa hl. m. Prahy	123 102	556 022	249 533	0	44 400	650 622	0	0	2 909 638	0	0	0	0	0	0	571 908	786 793	5 892 017
CELKEM	2 667 729	626 793	304 680	0	6 656 783	29 316 282	22 000	0	6 123 061	6 170	735 988	3 537 113	0	493 525	20 222	633 832	3 818 572	54 962 749

Ostatní pohledávky k 31.12.2006

Kč

Účetní okruh	Účet	Pohledávka	Stav účtu	Do lhůty splatnosti	Po lhůtě splatnosti					
					suma celkem	z toho soudně vymáhané	soudně nevymáhané	upomínkové	konkurzní řízení	přihlášení do vyrovnání
PČR Správa Západoč. kraje	316010000	dobr.DNM	744	0	744	0	0	0	744	0
PČR Správa hl. m. Prahy	316010000	dobr.DHM	12 625	0	12 625	6 983	0	0	5 642	0
celkem	316010000		13 369	0	13 369	6 983	0	0	6 386	0
Hospodářská správa PP	316030000	dobr. zásoby	108 364	93 733	14 631	14 631	0	0	0	0
ORCN PP Svojsice	316030000	dobr. zásoby	4 264	0	4 264	4 264	0	0	0	0
PČR Správa Středoč. kraje	316030000	dobr. zásoby	9 301	9 301	0	0	0	0	0	0
PČR Správa Jihočesk. kraje	316030000	dobr. zásoby	652	0	652	0	0	652	0	0
PČR Správa Západoč. kraje	316030000	dobr. zásoby	14 830	14 830	0	0	0	0	0	0
PČR Správa Severoč. kraje	316030000	dobr. zásoby	42 310	3 000	39 310	0	0	0	39 310	0
PČR Správa Jihomor. kraje	316030000	dobr. zásoby	449 512	0	449 512	0	0	449 512	0	0
PČR Správa Severomor. kraje	316030000	dobr. zásoby	562	562	0	0	0	0	0	0
PČR Správa hl. m. Prahy	316030000	dobr. zásoby	2 595	156	2 439	0	0	0	2 439	0
celkem	316030000		632 390	121 582	510 808	18 895	0	450 164	41 749	0
Celkem	31601,31603,31611		753 139	228 962	524 177	25 878	0	450 164	48 135	0
PČR Správa Jihomor. kraje	316040000	refundace mezd	131 598	131 598	0	0	0	0	0	0
OEZ pro MV ČR	316080000	soudně vym.	178 033 016	0	178 033 016	54 639 251	0	0	123 393 765	0
OEZ pro MV ČR	316100000	pohled.OEZ	96 120	0	96 120	0	0	96 120	0	0
Celkem	31608,3161		178 129 136	0	178 129 136	54 639 251	0	96 120	123 393 765	0
OEZ pro MV ČR	316110000	reklamace mater.	14 613	14 613	0	0	0	0	0	0
ORCN PP Svojsice	316110000	reklamace mater.	92 767	92 767	0	0	0	0	0	0
Celkem	316110000		107 380	107 380	0	0	0	0	0	0
PČR Správa hl. m. Prahy	316900107	záloha rek. zařízení	2 500	2 500	0	0	0	0	0	0
C E L K E M účet 316			179 016 373	363 060	178 653 313	54 665 129	0	546 284	123 441 900	0

2134 - účet 316080000 - vymáhané úroky, služby Veřejné správy, vymáhané úhrady faktur OEZ

2134 - účet 316100000 - neuhrazené příjmové faktury

4800 - účet 316900107 RZ Morava zůstatek BÚ - nutný k udržení účtu

Pohledávky za rozpočtové příjmy k 31.12.2006

Kč

Účetní okruh	Účet číslo	Pohledávka	Stav účtu	Do lhůty splatnosti	Po lhůtě splatnosti					
					suma celkem	soudně vymáhané	soudně nevymáhané	upomínkové	konkurzní řízení	přihlášení do vyrovnání
Hospodářská správa PP	315040000	nájem za nebyt. prost.	704 258	5 145	699 113	698 693	0	420	0	0
PČR Správa Středoč. kraje	315040000	nájem za nebyt. prost.	23 913	0	23 913	0	0	23 913	0	0
PČR Správa Jihočeského kraje	315040000	nájem za nebyt. prost.	822 929	14 543	808 386	806 400	1 808	178	0	0
PČR Správa Západočes. kraje	315040000	nájem za nebyt. prost.	1 731 114	40 685	1 690 429	1 470 630	0	39 635	180 163	0
PČR Správa Severočes. kraje	315040000	nájem za nebyt. prost.	113 453	0	113 453	43 001	22 272	48 180	0	0
PČR Správa Východoč. kraje	315040000	nájem za nebyt. prost.	483 220	0	483 220	349 821	0	133 399	0	0
PČR Správa Jihomor. kraje	315040000	nájem za nebyt. prost.	1 071 166	375 217	695 949	580 768	0	115 181	0	0
PČR Správa Severomor. kraje	315040000	nájem za nebyt. prost.	330 397	86 238	244 159	177 546	0	66 613	0	0
PČR Správa hl. m. Prahy	315040000	nájem za nebyt. prost.	86 926	19 714	67 212	53 669	0	13 543	0	0
celkem	315040000		5 367 374	541 542	4 825 832	4 180 527	24 080	441 062	180 163	0
Hospodářská správa PP	315050000	nájem od obyvatelstva	45 138	22 525	22 613	20 285	0	2 328	0	0
PČR Správa Středoč. kraje	315050000	nájem od obyvatelstva	78 337	-310	78 647	51 651	0	26 996	0	0
PČR Správa Jihočeského kraje	315050000	nájem od obyvatelstva	3 915	1 688	2 227	0	0	2 227	0	0
PČR Správa Západočes. kraje	315050000	nájem od obyvatelstva	673 546	7 739	665 807	594 104	0	71 703	0	0
PČR Správa Severočes. kraje	315050000	nájem od obyvatelstva	532 588	2 279	530 309	525 746	0	4 563	0	0
PČR Správa Východoč. kraje	315050000	nájem od obyvatelstva	183 669	17 560	166 109	161 255	0	4 854	0	0
PČR Správa Jihomor. kraje	315050000	nájem od obyvatelstva	105 207	25 525	79 682	45 316	0	34 366	0	0
PČR Správa Severomor. kraje	315050000	nájem od obyvatelstva	67 435	1 625	65 810	65 810	0	0	0	0
PČR Správa hl. m. Prahy	315050000	nájem od obyvatelstva	26 476	540	25 936	25 936	0	0	0	0
celkem	315050000		1 716 310	79 171	1 637 139	1 490 102	0	147 037	0	0
Hospodářská správa PP	315060000	ubytování	278 507	54 035	224 472	224 472	0	0	0	0

PČR Správa Jihomor. kraje	315060000	ubytování	155	0	155	0	155	0	0	0
PČR Správa hl. m. Prahy	315060000	ubytování	96 444	96 444	0	0	0	0	0	0
<i>celkem</i>	<i>315060000</i>		<i>375 106</i>	<i>150 479</i>	<i>224 627</i>	<i>224 472</i>	<i>155</i>	<i>0</i>	<i>0</i>	<i>0</i>
PČR Správa středoč. kraje	315070000	regresy od obyvatelstva	762	0	762	0	0	762	0	0
PČR Správa Západočes. kraje	315070000	regresy od obyvatelstva	497 497	14 840	482 657	356 452	0	126 206	0	0
PČR Správa Severočes. kraje	315070000	regresy od obyvatelstva	1 636 720	82 371	1 554 349	1 349 433	0	204 916	0	0
PČR Správa hl. m. Prahy	315070000	regresy od obyvatelstva	1 130	0	1 130	0	0	1 130	0	0
<i>celkem</i>	<i>315070000</i>		<i>2 136 109</i>	<i>97 211</i>	<i>2 038 898</i>	<i>1 705 885</i>	<i>0</i>	<i>333 014</i>	<i>0</i>	<i>0</i>

Pohledávky za rozpočtové příjmy k 31.12.2006

Kč

Účetní okruh	Účet číslo	Pohledávka	Stav účtu	Do lhůty splatnosti	Po lhůtě splatnosti					
					suma celkem	soudně vymáhané	soudně nevymáhané	upomínkované	konkurzní řízení	přihlášení do vyrovnání
PČR Správa Severočes. kraje	315 140 000	odprodej zásob	5 648	5 648	0					
celkem	315 140 000		5 648	5 648	0	0	0	0	0	0
GŘ HZS	315 150 000	ostatní pohledávky	241 045	85 262	155 783	27 370		128 413		
Hospodářská správa PP	315 150 000	ostatní pohledávky	1 736 725	700 691	1 036 034	1 029 724	6 311			
PČR Správa Středoč. kraje	315 150 000	ostatní pohledávky	14 487	14 487	0					
PČR Správa Jihočeského kraje	315 150 000	ostatní pohledávky	194 608	62 813	131 795			131 795		
PČR Správa Západočes. kraje	315 150 000	ostatní pohledávky	226 583		226 583	5 521		221 062		
PČR Správa Severočes. kraje	315 150 000	ostatní pohledávky	592 613	55 263	537 351	7 496		529 855		
PČR Správa Východoč. kraje	315 150 000	ostatní pohledávky	23 625 181	50 575	23 574 606	23 560 962		13 644		
PČR Správa Jihomor. kraje	315 150 000	ostatní pohledávky	62 084	23 717	38 367		1 446			36 921
PČR Správa Severomor. kraje	315 150 000	ostatní pohledávky	6 958	6 958	0					
PČR Správa hl. m. Prahy	315 150 000	ostatní pohledávky	188 490	48 778	139 712	128 897			10 815	
celkem	315 150 000		26 888 773	1 048 543	25 840 230	24 759 969	7 756	1 024 768	10 815	36 921
ORCN PP Svojsice	315 160 000	pokuty ze smluv. vztahů	10 886 486		10 886 486	10 885 391	1 095			
PČR Správa Západočes. kraje	315 160 000	pokuty ze smluv. vztahů	295 655		295 655	295 655				
celkem	315 160 000		11 182 140	0	11 182 140	11 181 046	1 095	0	0	0
celkem	31501 - 31503		467 717 917	467 717 917	0	0	0	0	0	0
C E L K E M účet 315			534573079	477335838	57237241	49333454	76086	6973264	817515	36921

Věcný obsah účtu 315150000

GŘ HZS	pohl. v konkurzním řízení (soud ještě nerozhodl), pohl. předaná právnímu odboru po lhůtě splatnosti, penalizační fa. odběrateli, fa. odběratelům za chem. analýzy
Hospodářská správa PP	vyúčtování energie včetně úroků, sběrné suroviny, vyúčtování služeb, náklady na vyhoštění cizinců, oděvné
PČR Správa Středoč. kraje	neuhrazené faktury od zdr.pojišťoven
PČR Správa Jihočeského kraje	vyúčtování spotřeby energie, vyúčtování služeb, dobropis za vrácené stravenky, náklady řízení - správ.
PČR Správa Západočes. kraje	přeprava nezletilců, pohledávky zák. č. 379/2005 Sb. - alkohol
PČR Správa Severočes. kraje	přeprava nezletilců, vyúčtování soukr. telefonických hovorů, úroky z prodlení, pohledávky zák. č. 379/2005 Sb. - alkohol
PČR Správa Východoč. kraje	Integrastav -reklamace stavební práce (v Praze na právním), přeprava nezletilců, dobropis, vyúčtování energie, přeplatky minulých let
PČR Správa Jihomor. kraje	dobropis za vrácené stravenky, předpis odvodu tržby RZ Riviera, předpis tržby za obědy MŘ Brno, vyúčtování služeb, předpis za strav.prac.RZ Riviéra, předpis nákl.na správ.řiz.Lavryshyn, zdrav.úkony pro účely soc.péče
PČR Správa Severomor. kraje	škoda na stravenkách - úroky
PČR Správa hl. m. Prahy	vyúčt. služeb, vyúčtování energie, neuhrazené faktury od zdr.pojišťoven, telefonní popl.,úroky

Pohledávky za zaměstnanci k 31.12.2006

Kč

Účetní okruh	Účet číslo	Pohledávka	Stav účtu	Do lhůty splatnosti	Po lhůté splatnosti					
					suma celkem	z toho soudně vymáhané	soudně nevymáhané	upomínkované	konkurzní řízení	přihlášení do vyrovnání
OEZ pro MV	335040000	půjčky FKSP	4 959 583	4 959 583	0	0	0	0	0	0
Odbor sportu	335040000	půjčky FKSP	1 145 390	1 145 390	0	0	0	0	0	0
GŘ HZS	335040000	půjčky FKSP	539 716	539 716	0	0	0	0	0	0
Hospodářská správa PP	335040000	půjčky FKSP	55 363 530	55 260 982	102 548	102 548	0	0	0	0
PČR Správa Středoč. kraje	335040000	půjčky FKSP	19 693 531	19 603 301	90 230	0	0	90 230	0	0
PČR Správa Jihočeského kraje	335040000	půjčky FKSP	10 123 204	10 123 204	0	0	0	0	0	0
PČR Správa Západočes. kraje	335040000	půjčky FKSP	12 089 516	12 089 516	0	0	0	0	0	0
PČR Správa Severočes. kraje	335040000	půjčky FKSP	6 409 530	6 409 530	0	0	0	0	0	0
PČR Správa Východoč. kraje	335040000	půjčky FKSP	1 013 833	987 799	26 034	26 034	0	0	0	0
PČR Správa Jihomor. kraje	335040000	půjčky FKSP	13 659 018	13 659 018	0	0	0	0	0	0
PČR Správa Severomor. kraje	335040000	půjčky FKSP	4 040 977	4 040 977	0	0	0	0	0	0
PČR Správa hl. m. Prahy	335040000	půjčky FKSP	24 493 419	24 493 419	0	0	0	0	0	0
celkem	335040000		153 531 246	153 312 434	218 812	128 582	0	90 230	0	0
GŘ HZS	335050000	manka a škody na majetku	3 113	3 113	0	0	0	0	0	0
PČR Správa Jihočeského kraje	335050000	manka a škody	153 575	57 339	96 236	20 520	0	75 716	0	0
PČR Správa Severočes. kraje	335050000	manka a škody	268 258	259 352	8 906	0	4 000	4 906	0	0
PČR Správa Severomor. kraje	335050000	manka a škody	257 432	257 432	0	0	0	0	0	0
celkem	335050000		682 377	577 235	105 142	20 520	4 000	80 622	0	0
Hospodářská správa PP	335060000	vl.stráv.-předpisFKSP,rekreaceFKSP	11 832	2 832	9 000	0	9 000	0	0	0
PČR Správa Středoč. kraje	335060000	předpis za stravování zaměstnanců	2 645	2 645	0	0	0	0	0	0
PČR Správa Jihočeského kraje	335060000	strav.,kolky,rekr.FKSP,náhr.za ubyt.	1 005 821	1 005 134	687	0	0	687	0	0
PČR Správa Západočes. kraje	335060000	stravenky, kolky	360 419	360 419	0	0	0	0	0	0
PČR Správa Severočes. kraje	335060000	přech.půjčky FKSP, přísp.FKSP 12/06	106 675	106 675	0	0	0	0	0	0
PČR Správa Východoč. kraje	335060000	stravenky, kolky	341 191	341 191	0	0	0	0	0	0
PČR Správa Jihomor. kraje	335060000	kolky	1 250 790	1 250 790	0	0	0	0	0	0
PČR Správa Severomor. kraje	335060000	kolky	1 002 000	1 002 000	0	0	0	0	0	0
PČR Správa hl. m. Prahy	335060000		4 081 373	4 071 686	9 687	0	9 000	687	0	0

Věcný obsah účtu 335050000 a 335060000

PČR Správa Jihočes. kraje - 335050000 - 90.275,00 Kč manka a škody na majetku, 63.300,00 Kč náklady řízení - správní vyhoštění
 PČR Správa Severočesk.kraje - 335050000 - 186.272,00 Kč škoda na majetku, 18.180,00 Kč roční zúčt. daně, 55.891,50 Kč inventar. schodek, 2.501,00 Kč oděvné, 185,00 Kč neoprávněný daňový odpočet, 5.228,00 Kč přeplatek náhrady služení úraz

PČR Správa Severomor. kraje - 335050000 - 234.626,50 Kč manka a škody na majetku, 12.000,00 Kč manka a škody na pokutových blocích, 10.805,00 Kč jednorázové peněžní náležitosti

Hospodářská správa PP - 335060000 - 2.832,00 Kč vlastní strážníci - předpis FKSP za 12/2006, 9.000,00 Kč dluh na příspěvcích z FKSP na rekreace vzniklý ukončením činnosti CK

PČR Správa Jihočeského kraje - 335060000 - 264.018,42 Kč stravenky, 734.280,00 Kč kolky, 5.370,50 Kč náhrady za ubytování, 2.152,50 Kč rekreace FKSP

PČR Správa Západočes. kraje - 335060000 - 86.918,80 Kč stravenky, 273.500,00 Kč kolky

PČR Správa Severočes. kraje - 335060000 - 18.163,00 Kč přečerpané půjčky FKSP, 88.512,00 Kč příspěvek FKSP 12/06

PČR Správa Východoč. kraje - 335060000 - 28.250,50 Kč stravenky, 312.940,00 Kč kolky

účet 335060000 - stravenky celkem za OSS MV: 379.187,72 Kč vztahuje se ke stravovacímu účtu 10022-

účet 335060000 - kolky celkem za OSS MV: 3.573.510,00 Kč

Účetní okruh	Účet číslo	Pohledávka	Stav účtu	Do lhůty splatnosti	Po lhůté splatnosti					
					suma celkem	z toho soudně vymáhané	soudně nevymáhané	upomínkové	konkurzní řízení	přihlášení do vyrovnání
HS PP	335011000	zálohy k vyúčt. - valuty	98 389	98 389	0	0	0	0	0	0
PČR Správa Jihomor. kraje	335011000	zálohy k vyúčt. - valuty	57 501	57 501	0	0	0	0	0	0
celkem	335011000		155 890	155 890	0	0	0	0	0	0
PČR Správa Středoč. kraje	335020000	zaměstnanci v prac. poměru	63	63	0	0	0	0	0	0
PČR Správa Jihomor. kraje	335020000	zaměstnanci v prac. poměru	87 681	85 261	2 420	0	2 420	0	0	0
celkem	335020000		87 744	85 324	2 420	0	2 420	0	0	0
HS PP	335090000	výplata do dluhu PO	3 706	3 706	0	0	0	0	0	0
PČR Správa Středoč. kraje	335090000	výplata do dluhu PO	10 360	10 360	0	0	0	0	0	0
PČR Správa Západočes. kraje	335090000	výplata do dluhu PO	2 262	2 262	0	0	0	0	0	0
PČR Správa Jihomor. kraje	335090000	výplata do dluhu PO	1 000	1 000	0	0	0	0	0	0
PČR Správa hl. m. Prahy	335090000	výplata do dluhu PO	27 001	27 001	0	0	0	0	0	0
celkem	335090000		44 329	44 329	0	0	0	0	0	0
OEZ pro MV	335091000	výplata do dluhu OP	35 718	35 718	0	0	0	0	0	0
PČR Správa středoč. kraje	335091000	výplata do dluhu OP	17 583	17 583	0	0	0	0	0	0
celkem	335091000		53 301	53 301	0	0	0	0	0	0
OEZ pro MV	335092000	ZP za neplacené volno	7 709	7 709	0	0	0	0	0	0
	335030000	CCS karty	2 310 551	2 310 551	0	0	0	0	0	0
CELKEM účet 335			160 954 520	160 618 459	336 061	149 102	15 420	171 539	0	0

Sestava prominutých pohledávek a upuštěných od vymáhání

Období: 2006

Kč

Účetní okruh	Kumulovaný zůstatek	Převod minulého obd.2005	Souhrn účtování MD	Součet účt.str.Dal	Zůstatek za obd.2006
OEZ pro MV	15 679 537	30 683 027	3 216 573	18 220 063	-15 003 490
Odbor sportu	53 254	53 254	0	0	0
GŘ HZS	79 391	79 391	0	0	0
Hospodářská správa PP	2 559 820	2 390 476	184 325	14 982	169 343
ORCN PP Svojšice	224 159	121 882	102 276	0	102 276
Výsledek	18 596 160	33 328 031	3 503 175	18 235 045	-14 731 871

GŘ HZS

Stav pohledávek k 31.12.2006

Číslo účtu	Název účtu	Částka	Počet případů
314200000	Zálohy na zásoby	4 146 858,00	122
314300000	Zálohy na služby	33 300,00	21
315010000	Pohl.za nem.p.-1011	374 470,00	1
315020000	Pohl.za důch.p. - 2014	2 381 882,00	1
315030000	Přísp.na st.pol. -1011	136 247,00	1
315150000	Pohl.za RP - ostatní	241 045,00	12
335030000	Pohl.za zam.-CCS karty	25 466,00	12
335040000	Splátky půjček FKSP	539 716,35	29
335050000	Pohl.za man.a škody	3 113,00	2
378200000	Jiné pohledávky	16 905,00	2
Celkem		7 899 002,35	203

Komentář k přehledu o stavu pohledávek k 31.12.2006:

Povolování splátek a odkladu placení se týká pohledávek za zaměstnanci- manka a škody. Jedná se o dvě osoby, které splácejí způsobenou škodu organizaci.

Pohledávky za RP účet 315150000 - čtyři pohledávky v celkové výši 27.370,-- Kč jsou po lhůtě splatnosti soudně vymáhané. Jedná se o firmy KAC a.s., TONUS a.s., Stavus s.r.o. a Šumperská a.s. které jsou v konkurzním řízení. Dále dvě pohledávky v celkové výši 82850,- Kč po lhůtě splatnosti upomínkované a pohledávka za firmou SEHAT - neznámé bydliště, předána na právní odbor GŘ, byla vystavena i penalizační faktura v celkové výši 45.563,- Kč. Ostatní pohledávky jsou ve lhůtě splatnosti.

Trvalé upuštění od vymáhání pohledávek zůstává za rok 2006 beze změn. Stav zůstává ve výši 79.391,-- Kč, jak bylo uvedeno v komentáři k 31.12.2005.

Stav závazků k 31.12.2006

Číslo účtu	Název účtu	Částka	Počet případů
321000000	Dodavatelé	2 915,00	1
331100000	Zaměstnanci příslušníci	952 393,00	1
331200000	Zaměstnanci	1 214 438,00	1
331400000	Zaměstnanci výp.se mzdou	12 800,00	1
331410000	Zaměstnanci výp.se mzdou PP	20 600,00	1
336001011	Zúčtování s inst.soc.zab.a zdr.poj.	510 717,00	1
336002014	Zúčtování s inst.soc.zab.a zdr.poj.	2 381 882,00	1
336100000	Zúčtování s inst.soc.zab.a zdr.poj.	3 130 640,00	1
336200000	Zúčtování s inst.soc.zab.a zdr.poj.	2 491 337,00	1
342000000	Daň z příjmu	2 541 273,00	1

343900000	DPH odvod daně	361,00	1
379060157	Jiné závazky srážky z mezd	2 214,00	1
379100000	Jiné závazky příslušníci	5 525 533,00	1
379200000	Jiné závazky zaměstnanci	7 486 196,00	1
379300000	Jiné závazky mylné platby	300,00	1
379600000	Jiné závazky závodní stravování	114,79	1
Celkem		26 273 713,79	16

Komentář k přehledu o stavu závazků k 31.12.2006:

Dodavatelé - předpis faktury za potraviny 12/2006-závodní stravování OUPO Brno, 343900000 - DPH - odvod daně. Ostatní závazky se týkají předpisu mezd za prosinec 2006.

Odbor sportu

Pohledávky

Celková výše pohledávek k 31. prosinci 2006 činila 2.337.569,50 Kč. Jednalo se o:

- splácené pohledávky ve výši 1.192.168,50 Kč
Jednalo se o půjčky FKSP poskytnuté 40 zaměstnancům v celkové výši 1.145.389,50 Kč, na které je zpracován platební kalendář a o pohledávku za bývalým zaměstnancem ve výši 46.779,- Kč (škoda na majetku a bolestné).
Žádná z výše uvedených pohledávek není po lhůtě splatnosti.
- zálohové platby ve výši 1.145.401,- Kč
Jednalo se o zálohové platby na vodu ve výši 132.140,- Kč, teplo ve výši 35.000,- Kč, plyn ve výši 607.000,- Kč, elektrickou energii ve výši 349.640,- Kč a tisk ve výši 21.621,- Kč.
Žádná z výše uvedených pohledávek není po lhůtě splatnosti.

Závazky

Celková výše závazků k 31. prosinci 2006 činila 10.189.885,50 Kč. Jednalo se o:

- závazky z mezd (prosinec 2006) v celkové výši 10.175.157,- Kč
Jednalo se o závazky k zaměstnancům ve výši 5.779.659,- Kč, k finančnímu úřadu ve výši 923.863,- Kč, k PSSZ ve výši 2.456.435,- Kč a ke zdravotním pojišťovnám ve výši 1.015.200,- Kč.
- přijaté zálohy na energie ve výši 14.728,50 Kč

**f) údaje o rozpočtu příjmů a výdajů v rozsahu závazných ukazatelů
OSS MV ČR**

Ukazatel	Schválený rozpočet	Upravený rozpočet	Skutečnost
Příjmy celkem	5 941 114	5 941 234	9 064 440
Výdaje celkem	41 322 158	43 060 654	45 604 458
Platy zaměstnanců a ostatní platby za prov.práci	20 192 470	19 765 257	19 532 303
z toho: platy zaměstnanců	19 794 996	19 370 548	19 139 606
Povinné pojistné placené zaměstnavatelem	6 930 024	6 791 835	6 714 177
Převod fondu kulturních a sociálních potřeb	395 900	387 627	382 817
Platy zaměstnanců a ost.platby ve státní správě	20 192 470	19 765 257	19 532 303
z toho: platy zaměstnanců ve státní správě	19 794 996	19 370 548	19 139 606
Výdaje na výzkum a vývoj celkem	10 270	10 270	26 549
v tom: institucionální výdaje celkem	20	20	13 203
účelové výdaje celkem	10 250	10 250	13 346
Programy v působnosti poskytovatelů	10 000	10 000	5 094
Veřejné zakázky	0		20 393
Důchody	2 901 211	2 961 211	2 999 454
Ostatní sociální dávky	2 497 097	2 454 407	2 186 518
Platy příslušníků Policie ČR	16 487 919	15 977 240	15 749 601
Platy příslušníků HZS	99 452	101 788	102 776
Rozvojová zahraniční pomoc	0	32 425	20 923
Program sociální prevence a prevence kriminality	0	60 689	70 467
Výdaje na sportovní reprezentaci	0	121 950	121 910
Zajištění přípravy na krizové situace dle 240/2000	1 559	31 554	12 698
Mezinárodní konference a další odborné akce celkem	605	567	520
Financování společných programů EU a ČR	3 865	3 865	4 794
v tom: Transition Facility	3 865	3 865	4 794
Výdaje na programy spolufinancované z rozpočtu EU	0	260	236
v tom: Interreg IIIA	0	260	236
v tom: ze státního rozpočtu	0	260	236
Výdaje na komunitární programy	0	0	1 099
v tom: ze státního rozpočtu	0	0	1 099
Evropský uprchlický fond	0	0	10 334
v tom: ze státního rozpočtu	0	0	0
kryté příjmem z rozpočtu EU	0	0	10 334
Příjmy z pojistného na soc.zabezp. a přísp. na SPZ	5 639 705	5 639 825	5 380 774
z toho: pojistné na důchodové pojištění	4 644 464	4 644 563	4 430 696
Nedaňové a kapitálové příjmy, přijaté dotace	301 409	301 409	3 683 665
Výdaje Policie ČR	31 928 541	32 794 964	33 487 656
Výdaje HZS ČR	970 664	980 136	1 041 354
Výdaje OEZ a OS MV	8 422 953	9 285 554	9 238 964
Výše převodu prostředků do rezervního fondu OSS	0		1 836 484

OEZ pro MV:

v tis. Kč

Titul	Schválený rozpočet	Upravený rozpočet	Skutečnost 2006
Příjmy celkem	92 782	92 815	1 819 265
v tom:			
Daňové příjmy	32 772	32 805	32 157
nedaňové a kapitálové příjmy	60 010	60 010	1 787 108
Výdaje celkem	8 349 060	9 086 667	10 144 811
v tom:			
platy zaměstnanců	791 840	801 918	804 254
OPPP	13 418	16 221	14 529
Povinné pojistné placené zaměstnavatelem	277 581	282 394	281 933
Převod FKSP	15 837	16 041	16 009
Důchody	2 901 211	2 961 211	2 999 454
Ostatní sociální dávky	2 270 333	2 093 243	1 826 384
Ostatní běžné výdaje(bez výzkumu a vývoje)	577 499	1 190 814	955 496
Výdaje na fin. programů reprodukce majetku	1 491 071	1 714 675	2 141 174
Výdaje na výzkum a vývoj	10 270	10 270	1 939
Převod do rezervního fondu	x	x	1 103 700

Pozn. Ukazatel „Výdaje na výzkum a vývoj“ zahrnuje mzdové prostředky, které jsou zároveň součástí ukazatele „OPPP“.

Přehled rozepsaných závazných ukazatelů v r. 2006

v tis. Kč

Ukazatel	Rozpočet		Skutečnost
	schválený	po změnách	
Nedaňové příjmy, kapitálové příjmy a přijaté dotace celkem	179 729	179 729	1 699 408
Příjmy z pojistného na soc. zab. a příspěvku na stát. pol. zaměst.	5 573 119	5 572 412	5 313 292
z toho: pojistné na důchodové pojištění	4 589 000	4 589 045	4 375 127
Výdaje celkem	31 358 601	32 169 775	32 863 595
Běžné výdaje celkem (bez vědy a výzkumu)	29 151 785	29 233 676	29 599 549
v tom: Ostatní provozní výdaje	2 851 058	3 470 086	4 150 252
Specifické dílčí ukazatele (v rámci ostatních provozních výdajů):			
Zajištění přípravy na krizové situace podle zákona č. 240/2000 Sb.	1 436	24 431	9 678
Mezinárodní konference a další odborné akce celkem (§ 71 odst. 3 z.č. 218/2000 Sb.):	435	397	360
Platy zaměstnanců a ostatní platby za provedenou práci	19 137 163	18 638 612	18 406 590
z toho: platy zaměstnanců celkem	18 763 836	18 270 878	18 039 428
ostatní platby za provedenou práci (bez vědy a výzkumu)	373 327	367 734	367 162
Povinné pojistné na sociální zabezpečení a příspěvek na politiku zaměstnanosti a pojištění na veřejné zdrav. pojištění	6 567 343	6 403 404	6 326 906
Převody fondu kulturních a sociálních potřeb	375 277	365 630	360 889
Ostatní sociální dávky celkem	220 944	355 944	354 912
v tom: ostatní dávky	147 536	247 536	248 029
dávky nemocenské péče	73 408	108 408	106 884
Výdaje na financování programů reprodukce majetku celkem	2 206 816	2 936 099	3 259 760
v tom:	2 206 816	2 936 099	3 259 760
Investiční výdaje celkem	1 245 090	1 627 250	1 788 974
v tom: investiční programy - 214 110	1 245 090	1 627 250	1 788 974
z toho: 214 111	55 200	195 613	148 295
214 112	378 581	362 638	423 745
214 113	335 828	616 795	663 107
214 114	26 033	27 701	27 697
214 115	374 998	361 418	436 820
214 117	7 300	4 009	10 151
214 118	0	0	0
214 119	42 001	33 927	56 862
314 213	25 149	25 149	22 297
NIV vázané na IP celkem	961 726	1 308 849	1 470 786
v tom: investiční programy - 214 110	961 726	1 308 849	1 470 786
z toho: 214 111	478 654	599 345	667 652
214 112	188 318	465 570	553 750
214 113	220 705	194 879	198 118
214 115	74 049	49 014	50 957

214 118	0	0	169
214 119	0	141	140
Výdaje na výzkum a vývoj celkem	0	0	4 286
z toho: běžné výdaje	0	0	2 048
v tom: účelové	0	0	2 048
institucionální	0	0	0
kapitálové výdaje	0	0	2 238
v tom: účelové	0	0	2 238
institucionální	0	0	0
Specifický dílčí ukazatel "Výdaje ze státního rozpočtu na financování			
společných programů EU a ČR celkem"	0	0	910
v tom: "PHARE" ve výši			
1) CZ 03 05-04 Boj proti obchodu s lidmi	0	0	9
z toho: IPP 214 111 (běžně související výdaje)	0	0	9
2) CZ 05 04-01 Výpočetní technika - FIPO	0	0	901
z toho: IPP 214 111 (běžně související výdaje)	0	0	901
3) CZ 05 04-02 Národní telekomunikační server a odposlech internetu II	3 750	3 750	3 734

Přehled rozepsaných závazných ukazatelů

zpracovatel:

**MINISTERSTVO VNITRA generální ředitelství Hasičského
záchranného sboru České republiky**

v tis. Kč

Ukazatel	Rozpočet		Skutečnost
	schválený	po změnách	
a	1	2	3
Nedaňové příjmy, kapitálové příjmy a přijaté dotace celkem	8 743	8 743	122 069
Příjmy z pojistného na soc.zab.a příspěvku na státní politiku zaměstnanosti	33 814	34 608	35 325
z toho: pojistné na důchodové pojištění	27 847	28 502	29 088
Výdaje celkem	970 664	980 136	1 041 355
z toho:			
Běžné výdaje celkem (bez výzkumu a vývoje)	470 155	483 502	485 887
v tom:			
Ostatní provozní výdaje	148 612	155 874	159 556
Platy zaměstnanců a ostatní platby za provedenou práci	226 950	224 943	223 212
z toho: platy zaměstnanců celkem	216 332	215 500	213 673
ostatní platby za provedenou práci	10 618	9 443	9 538
Povinné pojistné na sociální zabezpečení a příspěvek na politiku zaměst.a pojištění na veřejné zdrav. pojištění	77 054	76 762	76 105
Převod fondu kulturních a sociálních potřeb	4 326	4 310	4 274
Ostatní sociální dávky celkem	2 320	1 720	2 847
v tom: ostatní dávky	1 520	1 520	2 320
dávky nemocenské péče	800	200	527
Neinvestiční dotace obč. sdružením	10 893	19 893	19 893
Výdaje na financování programů reprodukce majetku celk.	500 509	496 634	535 143
v tom:			
Investiční výdaje celkem	293 762	316 598	355 339
v tom: investiční programy - 214210	243 762	270 156	282 818
z toho: 214211	7 065	12 922	18 116
214212	18 100	23 748	15 725
214213	17 500	27 192	37 927
214214	193 540	196 259	200 950
214219	7 557	10 035	10 100
214221	50 000	46 442	72 521
Neinvestiční výdaje vázané k IP celkem	206 747	180 036	179 804
v tom: investiční programy - 214210	206 747	174 812	176 247
z toho: 214211	176 543	146 055	146 202
214212	20 778	23 145	23 105
214213	9 426	7 235	6 850
214219		43	90
214221		3 558	3 557
Výdaje na výzkum a vývoj celkem			20 324
z toho: běžné výdaje			7 368
v tom: účelové			7 368
institucionální			
kapitálové výdaje			12 956
v tom: účelové			12 956
institucionální			

Odbor sportu:

Ukazatel	Rozpočet		Skutečnost
	schválený	po změnách	
a	1	2	3
nedaňové příjmy, kapitálové příjmy a přijaté dotace celkem	572	572	2 287
výdaje celkem	73 893	198 887	197 853
běžné výdaje celkem	66 245	170 347	169 331
neinvestiční dotace občanským sdružením	21 088	21 088	21 088
ostatní provozní výdaje	13 552	34 775	33 805
platy zaměstnanců a ostatní platby za provedenou práci	23 099	83 563	83 559
platy zaměstnanců	22 988	82 252	82 250
ostatní platby za provedenou práci	111	1 311	1 309
povinné pojistné	8 046	29 275	29 234
převod FKSP	460	1 646	1 645
výdaje na financování programů reprodukce majetku celkem	7 648	28 540	28 522
investiční výdaje	996	21 434	21 429
neinvestiční výdaje vázané k IP	6 652	7 106	7 093

1. zdůvodnění rozpočtových opatření provedených u rozepsaných závazných ukazatelů v průběhu roku

OEZ pro MV

Do rozpočtu odboru ekonomického zabezpečení pro MV byly z kapitoly VPS převedeny zejména tyto finanční prostředky:

- na zabezpečení usnesení vlády č. 1248/2006 k postupu při dokončení přesídlení osob s prokázaným českým původem (krajanů) z Kazachstánu ve výši 38 200 tis. Kč,
- prostředky na zabezpečení uprchlíků a přesídlenců na základě usnesení vlády č. 907/2006 určené na pokračování programu humanitárních evakuací zdravotně postižených obyvatel (Medevac) ve výši 10 000 tis. Kč,
- na zabezpečení výroby průkazů totožnosti pro osoby požívající doplňkové ochrany podle zákona č. 165/2006 (novela zákona o azylu), ve výši 4 000 tis. Kč
- na zabezpečení integrace azylantů v roce 2006 na základě usnesení vlády č. 5/2006 ve výši 17 000 tis. Kč,
- na zabezpečení usnesení vlády č. 664/2005 – financování bilaterálních projektů zahraniční rozvojové spolupráce ve výši 32 425 tis. Kč,
- na strategii prevence kriminality na místní úrovni ve výši 56 669 tis. Kč,
- na zabezpečení voleb do Poslanecké sněmovny Parlamentu ČR, do Senátu a do územně samosprávných celků ve výši 145 432 tis. Kč,
- na plnění úkolu usnesení vlády č. 824/2004 ke Strategii podpory dostupnosti a kvality veřejných služeb ve výši 1 000 tis. Kč,
- k zabezpečení usnesení vlády č. 126/2006 ke Koncepti integrace cizinců ve výši 4 109 tis. Kč,
- na vládní utajené spojení na základě usnesení vlády č. 112/2004 ve výši 39 200 tis. Kč,
- na zajištění výroby a dodávání cestovních dokladů s biometrickými prvky ve výši 848 448 tis. Kč,
- na zabezpečení zákona č. 357/2005 Sb. o ocenění účastníků národního odboje za vznik a osvobození Československa ve výši 9 550 tis. Kč.

Do rozpočtu odboru ekonomického zabezpečení pro MV bylo z jiných kapitol zejména převedeno:

- z Ministerstva zahraničních věcí na řešení projektů v rámci Paktu stability ve výši 683 tis. Kč,
- z Ministerstva školství, mládeže a tělovýchovy a kapitoly Úřad vlády ČR na uhrazení příspěvku správní radě College of Europe ve výši 378 tis. Kč z Úřadu vlády v souvislosti s delimitací činností a osob k Ministerstvu vnitra ve výši 5 105 tis. Kč,
- z Ministerstva dopravy na úhradu poplatků objednaného navýšení kapacit komunikačních linek (Centrální registr řidičů na obcích) ve výši 9 731 tis. Kč,
- z Ministerstva spravedlnosti na rozmrazování palet povodněmi zasažených dokumentů ve výši 2 525 tis. Kč,

Z rozpočtu odboru ekonomického zabezpečení pro MV bylo převedeno ve prospěch kapitoly VPS:

- na základě snížení celkových výdajů rozpočtu kapitoly MV v návaznosti na usnesení vlády č. 179/2006 ve výši 92 000 tis. Kč.

Po realizaci rozpočtových opatření Ministerstva financí a rozpočtových opatření v kompetenci Ministerstva vnitra byl **upravený rozpočet odboru ekonomického zabezpečení pro MV 9 086 667 tis. Kč**. V tom výdaje na platy zaměstnanců činily 801 918 tis. Kč, OPPP 16 221 tis. Kč, povinné pojistné placené zaměstnavatelem 282 394 tis. Kč, převody FKSP 16 041 tis. Kč, důchody 2 961 211 tis. Kč, ostatní sociální dávky 2 093 243 tis. Kč a ostatní provozní výdaje 1 190 814 tis. Kč (z toho dotace 21 968 tis. Kč). Výdaje na financování programů byly navýšeny na 1 714 675 tis. Kč. Výdaje na výzkum a vývoj činily 10 270 tis. Kč.

Celkové čerpání výdajů odboru ekonomického zabezpečení pro MV za rok 2006 dosáhlo výše 10 144 811 tis. Kč. V tom výdaje na platy zaměstnanců činily 804 254 tis. Kč, OPPP 14 529 tis. Kč, povinné pojistné placené zaměstnavatelem 281 933 tis. Kč, převody FKSP 16 009 tis. Kč, důchody 2 999 454 tis. Kč, ostatní sociální dávky 1 826 384 tis. Kč a ostatní provozní výdaje 955 496 tis. Kč. V oblasti výdajů na financování programů reprodukce majetku bylo vyčerpáno 2 141 174 tis. Kč a v oblasti výdajů na výzkum a vývoj 1 939 tis. Kč.

Do rezervního fondu bylo převedeno 1 103 700 tis. Kč.

POLICIE ČR

Rozpočtová opatření podle určení lze rozdělit na:

- rozpočtová opatření směřující na jiné resorty z resortu MV a naopak od jiných resortů do resortu MV. Na příklad od ministerstva zemědělství, zdravotnictví, BIS, ministerstva obrany (ÚVN) a pod.
- rozpočtová opatření mezi organizačními celky resortu MV jako na příklad ZS MV, policejní školy a pod.
- rozpočtové opatření uvnitř Policie ČR jako vyrovnávání a přeskupování mezi závaznými limity na příklad mezi OBV a PF atd.

Rozpočtová opatření se uskutečňují cestou kapitoly MV.

GŘ HZS

V průběhu roku 2006 bylo realizováno celkem 53 rozpočtových opatření, která měla vliv na změnu výše výdajů u jednotlivých rozepsaných závazných ukazatelů.

Schválený rozpočet celkových výdajů se po promítnutí rozpočtových opatření zvýšil o 9 472 tis. Kč. Toto zvýšení celkových výdajů bylo v jednotlivých výdajových oblastech především ovlivněno:

- zvýšením ostatních provozních výdajů o 7 262 tis. Kč,
- zvýšením neinv. dotací občan. sdružením o 9 000 tis. Kč,
- zvýšením investičních výdajů o 22 836 tis. Kč,
- snížením neinvestičních výdajů vázaných

- k investičním programům	o	26 711 tis. Kč,
- snížením mzdových a souvisejících výdajů	o	2 315 tis. Kč,
- snížením sociálních dávek	o	600 tis. Kč.

U ostatních provozních výdajů i přes celkové plošné krácení rozpočtu, převod prostředků za účelem posílení rozpočtů HZS krajů na nutné provozní potřeby, převod OEZ na zabezpečení zahraničních pracovních cest pracovníků HZS a převod na Zařízení služeb MV zejména na zajištění stravování pracovníků a opravy automobilní techniky, došlo ke zvýšení rozpočtu tohoto závazného ukazatele. Posílení bylo realizováno zejména za účelem zabezpečení opatření souvisejících s nebezpečím ptačí chřipky, úhrady mimořádných nákladů spojených s jarními záplavami, zvýšením z rezervy ministerstva vnitra a navýšením rozpočtu k zajištění úkolů Hasičského záchranného sboru.

V oblasti výdajů na financování programů reprodukce majetku došlo k částečnému snížení rozpočtu, i když uplatněné celkové plošné krácení rozpočtu bylo částečně kompenzováno navýšením rozpočtu pro zvýšení podpory rozvoje regionální struktury. Z rozpočtu této výdajové oblasti byly ale rovněž převáděny prostředky do rozpočtu HZS krajů na jimi zabezpečované nové investiční akce a opravy a údržbu v rámci neinvestičních výdajů vázaných k investičním programům. Z rozpočtu neinvestičních výdajů vázaných k investičním programům byly rovněž převáděny prostředky na zajištění investičních akcí generálního ředitelství HZS.

V oblasti mzdových a souvisejících výdajů došlo ke snížení rozpočtu v důsledku celkového plošného krácení rozpočtu a převodem do rozpočtu HZS krajů určeného pro kategorii příslušníků.

Rozpočet ostatních sociálních dávek je ovlivněn snížením prostředků rozpočtovaných na dávky nemocenské péče.

Odbor sportu:

V průběhu roku 2006 bylo realizováno 14 rozpočtových opatření závazného ukazatele „Ostatní provozní výdaje“. Nejvýznamnější převody byly z kapitoly 333 (MŠMT) do kapitoly 314 (MV) – na zabezpečení sportovní reprezentace (účelově určené finanční prostředky).

Rozpočtová opatření „Platy zaměstnanců a ostatní platby za provedenou práci, povinné pojistné a převod FKSP“ a Výdaje na financování programů reprodukce majetku – investiční výdaje byla přijata především v souvislosti přesunem finančních prostředků z kapitoly 333 - MŠMT do kapitoly 314 - MV

Šest rozpočtových opatření bylo realizováno u závazného ukazatele „Výdaje na financování reprodukce majetku – neinvestiční výdaje vázané k IP“

Celkem bylo přijato 29 rozpočtových opatření.

2. vyhodnocení údajů o příjmech nebo výnosech

OEZ pro MV

Schválený **rozpočet příjmů** celkem pro rok 2006 byl stanoven ve výši 92 782 tis. Kč, v průběhu roku byl upraven na 92 815 tis. Kč, plnění činilo 1 819 265 tis. Kč.

Schválený rozpočet příjmů z pojistného na sociální zabezpečení a příspěvek na státní politiku zaměstnanosti ve výši 32 772 tis. Kč byl upraven na 32 805 tis. Kč, plnění činilo 32 157 tis. Kč.

Schválený rozpočet nedaňových a kapitálových příjmů ve výši 60 010 tis. Kč, upravený rozpočet ve stejné výši 60 010 tis. Kč a plnění činilo 1 787 108 tis. Kč. Tyto příjmy jsou tvořeny příjmy z činnosti zabezpečovaných útvarů, tj. např. předplatné vydávaných časopisů, inzertní činnost, platby za výkony a protetické služby Zdravotnického ústavu speciálních služeb MV, odvody příspěvkových organizací, příjmy z pronájmu ostatních nemovitostí a jejich částí, příjmy z úroků, z přijatých vratek transferů, přijatých nekapitálových příspěvků a náhrad, příjmy z prodeje investičního majetku a převody z vlastních fondů.

Schválený rozpočet výdajů na rok 2006 byl u odboru ekonomického zabezpečení pro MV stanoven ve výši 8 349 060 tis. Kč. Platy zaměstnanců byly stanoveny ve výši 791 840 tis. Kč, OPPP ve výši 13 418 tis. Kč, povinné pojistné placené zaměstnavatelem bylo stanoveno ve výši 277 581 tis. Kč, převody FKSP 15 837 tis. Kč, důchody 2 901 211 tis. Kč, ostatní sociální dávky 2 270 333 tis. Kč a ostatní provozní výdaje 577 499 tis. Kč (z toho dotace činily 14 880 tis. Kč). Výdaje na financování programů reprodukce majetku byly stanoveny ve výši 1 491 071 tis. Kč a výzkum a vývoj 10 270 tis. Kč.

POLICIE ČR:

tis. Kč

Ukazatel	Schválený rozpočet (R1)	Upravený rozpočet (R2)	Skutečnost v roce 2006
Příjmy celkem	5 752 848	5 752 141	7 012 700
v tom: nedaňové a kapitálové příjmy a příj.dotace	179 729	179 729	1 699 408
příjmy z poj. na soc.zab. a přísp. na st.pol.zam.	5 573 119	5 572 412	5 313 292
z toho: pojistné na důch. pojištění	4 589 628	4 589 045	4 375 127

Celkové příjmy byly překročeny o 1 260 559 tis.Kč.

Příjmy z pojistného a na soc.zabezpečení nebyly naplněny o 259 120 tis.Kč, z toho pojistné na důchodové pojištění o 213 918 tis. Kč.

Neplnění těchto příjmů souviselo s nečerpáním přiděleného rozpočtu na platy policistů v r.2006.

Nedaňové příjmy, kapitálové příjmy a přijaté dotace byly překročeny o 1 519 679 tis.Kč.

GŘ HZS

Příjmy byly stanoveny schváleným rozpočtem ve výši 42 557 tis. Kč, upraveným rozpočtem byly zvýšeny na 43 351 tis. Kč, skutečné plnění dosáhlo 157 394 tis. Kč. Ve srovnání s rokem 2005 byl dosažen nárůst příjmů na 161,12%. Překročení příjmů o 114 043 tis. Kč je ovlivněno především použitím mimorozpočtových zdrojů v oblasti výdajů na financování programů reprodukce majetku, když na příjmový účet bylo převedeno 82 468 tis. Kč.

Odbor sportu

Příjmy v celkové výši 2.286.841,70 Kč byly tvořeny takto:

- nedaňové příjmy1.406.841,70 Kč
z toho:
 - příjmy z poskytování služeb a výrobků 458.247,88 Kč
 - příjmy z pronájmu pozemků 351.964,00 Kč
 - příjmy z pronájmu ostatní nemovitostí a jejich částí 65.402,50 Kč
 - příjmy z úroků 3.851,34 Kč
 - přijaté nekapitálové příspěvky a náhrady 429.720,88 Kč
 - ostatní nedaňové příjmy j.n. 97.655,10 Kč
- přijaté dotace 880.000,00 Kč
z toho:
 - převody z fondů organizačních složek státu 880.000,00 Kč

3. údaje o podílu státního rozpočtu na financování činnosti zpracovatele, příjmy mimorozpočtových fondů a účtů a jejich použití

OEZ pro MV

OEZ pro MV je organizační složkou státu, jeho příjmy jsou příjmem státního rozpočtu, jeho výdaje jsou výdaji státního rozpočtu.

Objem přidělených prostředků státního rozpočtu je stanoven správcem rozpočtové kapitoly formou závazných rozpočtových ukazatelů.

Kromě rozpočtových prostředků hospodaří OEZ pro MV s mimorozpočtovými zdroji, hlavně rezervním fondem.

V roce 2006 byly použity prostředky rezervního fondu (vč. vrácení nedočerpaných prostředků do státního rozpočtu) v celkové výši 1 068 056 tis. Kč, z toho:

- v oblasti reprodukce majetku	860 367 tis. Kč
- v oblasti sociálních dávek	44 990 tis. Kč
- v oblasti ostatních běžných výdajů	162 699 tis. Kč

Podrobnější rozbor čerpání rezervního fondu je uveden v bodě 11.

POLICIE ČR:

v Kč

Mimorozpočtový zdroj - titul	Možnost zapojení mimorozpočtových zdrojů v roce 2006	Skutečný převod na příjmové účty k 31. 12. 2006					Skutečné zapojení mimorozpočtových zdrojů v roce 2006
		předčíslení účtu 2110 - běžné přijaté dotace (sponz.dary, RF)	předčíslení účtu 4714 - doplňkové zdroje invest. /sponzorské dary, RF)	předčíslení účtu 19 - příjmový účet OSS	předčíslení účtu 3113 - kapitálové příjmy	nový účet 4116 - příjmy ze zdrojů ES	
A) MIMOROZPOČTOVÉ ZDROJE celkem (I.+II.+III.), v tom:	1 381 571 722	820 830 820	560 159 878	581 024			1 367 529 687
I.Rezervní fond celkem, v tom:	1 367 143 209	820 830 820	545 731 365	581 024		0	1 353 104 174
a) prostředky poskytnuté ze zahraničí a peněžní dary, v tom:	6 082 372	3 662 642	1 838 843	580 887			5 486 936
1. prostředky, které byly OSS poskytnuty na určitý účel	5 000 155	3 662 642	1 335 473	2 040			4 983 566
2. prostředky, které jí byly poskytnuty bez uvedení účelu	1 082 217		503 370	578 847			503 370
b) odvody neoprávněně použitých nebo zadržovaných peněžních prostředků podle § 44 odst. 2 písm. a) a b) a penále za prodlení s nimi	0						
c) příjmy z prodeje majetku, který OSS nabyla darem nebo děděním	0						
d) prostředky převedené podle § 47 zákona č. 218/2000 Sb., v tom: (v členění podle toho, na co byly před převedením rozpočtovány)	1 361 060 837	817 168 178	543 892 522	137			1 347 617 238
1. prostředky určené na financování programů (§13 odst.3) a zároveň na financování programů nebo projektů spolufinancovaných z rozpočtu Evropské unie	1 512 765		1 512 765				1 307 014

2. prostředky určené na financování programů (§13 odst.3) s výjimkou prostředků v bodě 1.	540 141 566		540 141 566			526 917 275
3. prostředky určené na financování programů nebo projektů spolufinancovaných z rozpočtu Evropské unie s výjimkou prostředků podle bodu 1.	0					
4. sociální dávky	49 378 492	49 378 492				49 378 492
5. prostředky určené na úhrady škod způsobených pojistnými událostmi	0					
6. ostatní	770 028 013	767 789 686	2 238 190	137		770 014 457
II. FKSP	14 428 513		14 428 513			14 425 513
III. Zisk získaný hosp. činností	0					
B) OPRÁVNĚNÉ PŘEKROČENÍ ZÁVAZNÝCH UKAZATELŮ VÝDAJŮ celkem (IV.+V.) , v tom:	4 223 849	0	0	4 223 849		4 223 849
IV. Příjmy dle § 45 odst. 11 zák.č.218/2000 Sb.	0					
V. Pojistné události v roce 200x	4 223 849			4 223 849		4 223 849
SUMA A) + B)	1 385 795 571	820 830 820	560 159 878	4 804 873		1 371 753 536

GŘ HZS:

Příjmy mimorozpočtových fondů a účtů a jejich použití

Generální ředitelství Hasičského záchranného sboru České republiky obdrželo v roce 2006 dar od fy Moraviapress a.s. ve výši 416 000 Kč a byl použit pro OU PO Brno na vybavení učebny A2 IC technikou a vybudování WiFi sítě v areálu učiliště.

4. rozbor čerpání mzdových prostředků

OEZ pro MV

Rozpisem závazných limitů a ukazatelů na rok 2006 byl přidělen pro odbor ekonomického zabezpečení pro MV celkem (ÚO a složky MV-Redakce MV) celkový objem mzdových prostředků v částce **820 077 tis. Kč**, z toho **96 389 tis. Kč** bylo určeno **na platy příslušníků**, **702 061 tis. Kč** na **platy občanských zaměstnanců** a **21 627 tis. Kč** na **ostatní platby za provedenou práci**.

Přehled o schváleném, upraveném rozpočtu a skutečnosti podle závazných limitů a ukazatelů u OEZ pro MV celkem v roce 2006 znázorňuje následující tabulka :

v tis. Kč

	Schválený rozpočet	Upravený rozpočet	Skutečnost za rok 2006	Rozdíl skutečnost a upravený rozpočet
Mzdové prostředky celkem	820 077	818 139	818 783	+ 644
z toho:				
- Platy příslušníků	96 389	96 483	95 278	-1 205
- Platy občanských zaměstnanců	702 061	705 435	708 976	+ 3 541
- OPPP	21 627	16 221	14 529	- 1 692
Počty příslušníků	212	213	201	- 12
Počty občanských zaměstnanců	2 232	2 236	2 197	- 39
Průměrný plat příslušníků /v Kč/	37 889	37 748	39 502	+ 1 754
Průměrný plat občan. zam. /v Kč/	26 212	26 291	26 892	+ 601

Prostředky na platy příslušníků byly rozpočtovány ve výši **96 389 tis. Kč** pro **212 příslušníků s průměrným platem 37 889,- Kč**. Ve vztahu schváleného a upraveného rozpočtu došlo v průběhu roku v objemech **na platech příslušníků k navýšení o 94 tis. Kč**, které je výsledným saldem zvýšení o 455 tis. Kč převodem z platů příslušníků z útvarů P ČR k Inspekci MV a snížení o 361 tis. Kč v souvislosti s převodem do platů příslušníků HZS kraje (ministerstvo) na zabezpečení vnitřních organizačních změn ve IV. čtvrtletí 2006 mezi funkcemi MV.

Za rok 2006 nebylo vyčerpáno ve vztahu k upravenému rozpočtu na platech příslušníků 1 205 tis. Kč především v souvislosti s neplněním početních míst. Nečerpaná částka byla převedena do rezervního fondu.

Plánovaný průměrný plat příslušníků na rok 2006 byl rozpočtován ve výši **37 889,- Kč**. Takto stanovený průměrný plat odpovídá vyšší průměrné platové třídě příslušníků s vysokou odbornou kvalifikací především u útvaru Inspekce ministra vnitra. Upravený průměrný plat byl oproti schválenému snížen o 141,- Kč vlivem výše uvedeného převodu v částce 361 tis. Kč. V dosaženém průměrném platu za rok 2006 se promítlo zvýšené čerpání zejména proměnlivých příplatků, tarifních platů a dále použití prostředků na platy z nenaplněných míst příslušníků (oproti předpokládanému stavu v roce 2006) na vyplacení jubilejních a mimořádných zdanitelných pracovních odměn příslušníkům v závěru roku. Celkový vyplacený objem těchto odměn v roce 2006 činil 1 036 tis. Kč, což představuje cca 1,09 % z vyčerpaných objemů prostředků na platy příslušníků, nebo 429,- Kč měsíční odměny na jednoho příslušníka.

Početní stavy příslušníků byly na rok 2006 **schváleny** v počtu **212 míst**. V průběhu roku se početní stavy příslušníků zvýšily o 1 místo převodem z limitu P ČR k Inspekci ministra vnitra.

Početní stavy příslušníků se nepodařilo v roce 2006 naplnit v počtu 12 míst (v tom Inspekce MV 7 míst, Zdravotní ústav speciálních služeb MV 4 místa a Sekce spojení a komunikací MV 1 místo).

Prostředky na platy občanských zaměstnanců byly rozpočtovány ve výši **702 061 tis. Kč** pro **2 232 občanských zaměstnanců s průměrným platem 26 212,- Kč**. Upravený rozpočet se oproti schválenému v průběhu roku navýšil o 3 374 tis. Kč. V tomto objemu se projevilo zejména navýšení v souvislosti s delimitacemi z Úřadu vlády ČR podle usnesení vlády ČR č. 1088/2006 a č.1232/2006 v celkovém objemu 1 588 tis. Kč a přidělení prostředků na zabezpečení voleb do Poslanecké sněmovny Parlamentu ČR, 1/3 Senátu Parlamentu ČR a do zastupitelstev územních samosprávných celků v souhrnné výši 1 540 tis. Kč.

Přidělení prostředků na volby se výrazněji promítlo do **upraveného průměrného platu**, který se oproti schválenému **zvýšil o 79,- Kč**. Z úspor vzniklých nenaplněnými počty občanských zaměstnanců bylo kryto navýšení tarifních platů a posílení limitu jubilejních a mimořádných zdanitelných pracovních odměn ve II. polovině roku, čímž byl dosažen průměrný plat o 601,- Kč vyšší, než činil upravený průměrný plat v roce 2006.

Celkem byly platy občanských zaměstnanců přečerpány o 3 541 tis. Kč, v tomto objemu je zahrnuto čerpání v souvislosti s použitím mimorozpočtových prostředků v souhrnné částce 6 241 tis. Kč, z toho u útvarů ministerstva v ústředním orgánu 6 087 tis. Kč a u Redakce MV 154 tis. Kč. **Celkem tedy nebyl na platech občanských zaměstnanců vyčerpán objem ve výši 2 700 tis. Kč**, který byl převeden do rezervního fondu.

Početní stavy občanských zaměstnanců se v průběhu roku zvýšily o 4 místa především vlivem delimitace z Úřadu vlády na základě usnesení vlády ČR č. 1232/2006.

Početní stavy zaměstnanců se nepodařilo naplnit v počtu 39 míst, což představovalo neplnění souhrnně za útvary ministerstva, které nastalo rozdíly mezi příchody a odchody při běžné fluktuaci v rámci 65 zálohovaných útvarů i v důsledku několika organizačních změn v průběhu rozpočtového roku.

Upravený rozpočet OPPP byl oproti rozepsanému rozpočtu snížen celkem o 5 406 tis. Kč především v důsledku převodů do oblasti programového financování a ostatních běžných výdajů v rámci kapitoly MV. V této oblasti výdajů zůstal nevyčerpán objem 1 692 tis. Kč (v tom 1 447 tis. Kč u odboru ekonomického zabezpečení pro MV a 245 tis. Kč u redakce MV), který byl převeden do rezervního fondu. V převedeném objemu do rezervního fondu má nejvyšší podíl úspora na rozpočtové položce dohody (1 058 tis. Kč) v rámci útvarů ústředního orgánu. Důvodem nečerpání je uzavření nižšího počtu předpokládaných dohod, snížení objemu vyplacených lektorských honorářů v důsledku nevydání některých publikací a nerealizování některých předpokládaných odborných kurzů v roce 2006.

POLICIE ČR

v Kč

		Schválený rozpočet (R1)	Upravený rozpočet (R2)	Možnost překročení o mimorozpočtové zdroje dle zák. č. 218/2000 Sb.	Celková možnost čerpání (sl. 2+3)	Čerpání v roce 2006 (bez převodu do rezerv. fondu v roce 2006)	Převedeno do rezervního fondu v roce 2006
Zaměstnanci v pracovním poměru (občanští pracovníci)							
RP 5011.	platy celkem	2 372 306 000	2 390 121 000	0	2 390 121 000	2 385 105 802	5 013 000
	v tom RP:						
501111	Tarifní platy	1 692 182 000	1 656 050 411	0	1 656 050 411	1 653 798 674	4 955 000
501112	Příplatek za vedení	13 850 000	13 932 770	0	13 932 770	13 853 126	0
501114	Zvláštní příplatek	58 529 000	58 686 483	0	58 686 483	58 334 891	0
501115	Osobní příplatek	194 997 000	196 558 951	0	196 558 951	196 103 056	0
501121	Další plat	0	0	0	0	0	0
501130	Ostatní příplatky celkem (RP 501131-501137)	305 939 000	314 348 585	0	314 348 585	312 580 233	58 000
501190	Odměny celkem (RP 501191-501193)	106 809 000	150 543 800	0	150 543 800	150 435 822	0
Zaměstnanci ve služebním poměru (příslušníci P ČR)							
RP 5012.	platy celkem	16 391 530 000	15 880 757 000	0	15 880 757 000	15 654 322 412	226 430 687
	v tom RP:						
501211	Tarifní platy	10 563 075 000	10 110 137 442	0	10 110 137 442	9 987 918 965	124 793 687
501212	Příplatek za vedení	132 934 000	128 695 886	0	128 695 886	128 468 823	43 000 000
501213	Hodnostní příplatek	1 121 496 000	1 196 737 194	0	1 196 737 194	1 196 466 249	0
501214	Zvláštní příplatek	1 649 758 000	1 626 962 920	0	1 626 962 920	1 626 104 680	0
501215	Osobní příplatek	971 776 000	924 261 258	0	924 261 258	880 769 031	0
501221	Další plat	0	119 800	0	119 800	119 120	0
501230	Ostatní příplatky celkem (RP 501231-501236)	1 948 466 000	1 890 975 000	0	1 890 975 000	1 831 632 544	58 637 000
501290	Odměny celkem (RP 501291-501292)	4 025 000	2 867 500	0	2 867 500	2 843 000	0
Ostatní platby za provedenou práci							
502	Celkem OPPP	373 327 000	367 734 000	77 760	367 811 760	367 239 670	568 566
RP 502.1	Ostatní osobní výdaje celkem	17 442 000	15 986 770	77 760	16 064 530	15 972 215	88 794
	v tom RP:						
502130	Ostatní výplaty	0	0	0	0	0	0
502140	Odměny za práce podle dohod	16 902 000	15 314 570	77 760	15 392 330	15 302 955	85 854

502150	Znalecké posudky a tlumoč.práce	40 000	2 000	0	2 000	0	2 000
502170	Autorské honoráře	500 000	670 200	0	670 200	669 260	940
502180	Peněž.odměny za vyřešení témat.úk.	0	0	0	0	0	0
502190	Odměny za využití vynálezů	0	0	0	0	0	0
RP 502200	Platy představitelů státní moci	0	0	0	0	0	0
RP 502400	Odstupné	4 719 000	943 230	0	943 230	942 458	772
RP 5029.	Ost.platby za prov.práci j.n.celkem	351 166 000	350 804 000	0	350 804 000	350 324 997	479 000
v tom RP:							
502910	Refundace mezd prac. jiných org.	0	0	0	0	0	0
502920	Zvláštní přípł. v cizí měně	23 205 000	13 958 000	0	13 958 000	13 499 998	458 000
502930	Peněžité dary přísl. PČR a HZS	327 831 000	333 279 000	0	333 279 000	333 257 999	21 000
502940	Pen.dary stat.org. (DDL pro přísl. PČR a HZS ČR)	0	3 450 000	0	3 450 000	3 450 000	0
502990	Platby za provedenou práci j.n.	130 000	117 000	0	117 000	117 000	0
Související výdaje							
503	Povinné pojistné celkem	6 567 343 000	6 403 404 000	0	6 403 404 000	6 326 906 174	76 497 797
RP 534200	Příděl do FKS P celkem	375 277 000	365 630 000	0	365 630 000	360 889 000	4 741 000

V oblasti mzdových prostředků a souvisejících výdajů byl vývoj čerpání v roce 2006 zejména ovlivněn nutností zabezpečit řadu mimořádných bezpečnostních akcí Policie ČR, především v souvislosti :

- s konáním akce Czarotek, technopárty Czechtek Doupov, akce nacionalistických hnutí Šlovice,
- s hrozbami teroristickými útoky v Praze,
- se změnou zákona o pozemních komunikacích, s konáním řady dopravně bezpečnostních akcí typu Kryštof,
- se zabezpečením sportovních akcí (mistrovství světa v motokrosu, riziková fotbalová utkání),
- se zajištěním veletržních akcí,
- s náklady vynaloženými v souvislosti s povodněmi a výskytem ptačí chřipky v některých lokalitách.

Dalším významným faktorem ovlivňujícím čerpání v roce 2006 jsou zvýšené výdaje na zakázky, které nebyly plně kompenzovány (volby do Poslanecké sněmovny Parlamentu ČR konané ve dnech 2. a 3. června 2006 a volby do jedné třetiny Senátu Parlamentu ČR a krajských zastupitelstev územních samosprávných celků ve dnech 20. a 21. října 2006).

Z celkového objemu prostředků na platy policistů (R2) ve výši 15 880 757 000 Kč bylo čerpáno 15 654 322 412 Kč a nebylo tedy vyčerpáno 226 434 588 Kč.

Částka ve výši 226 430 687 Kč byla převedena z platů policistů Hospodářské správy PP ČR do rezervního fondu, v tom:

- z rezervy policejního prezidenta: 222 012 000 Kč
- úspora správy 4 418 687 Kč

Do příjmu státního rozpočtu bylo převedeno 3 901 Kč, tj. 0,0000245% z R2.

Prostředky v platech z nenaplněných přepočtených stavů byly využity Policií ČR v maximální míře v oblasti pohyblivých složek platů (procento služeb činilo 13,25%).

Z celkového objemu prostředků na platy občanských zaměstnanců (R2) ve výši 2 390 121 000 Kč bylo čerpáno 2 385 105 802 Kč a nebylo tedy vyčerpáno 5 015 198 Kč.

Zůstatek Hospodářské správy PP ČR ve výši 5 013 000 Kč byl převeden do rezervního fondu, v tom:

- 4 955 000 Kč úspora správy
- 58 000 Kč účelové prostředky v rezervě policejního prezidenta (volby - § 6114, 6115)

Do příjmu státního rozpočtu bylo převedeno 2 198 Kč, tj. 0,000092% z R2.

Prostředky z nenaplněných přepočtených stavů byly využity Policií ČR v maximální míře v oblasti pohyblivých složek platů (příplatky, přesčasy) a na odměnách. Odměny byly čerpány průměrně ve výši 6,31 % z čerpaných prostředků platů občanských zaměstnanců.

Z celkového objemu OPPP (R2) ve výši 367 734 000 Kč a mimorozpočtových zdrojů ve výši

77 760 Kč bylo čerpáno 367 239 670 Kč a nebylo tedy vyčerpáno 572 090 Kč.

Částka ve výši 568 566 Kč byla převedena do rezervního fondu a v tom:

- 85 844 Kč úspora na dohodách, v tom:

21 504 Kč nepřesný odhad potřeby prosince 2006 SVČK,

6 907 Kč úspora SJmK,

57 433 Kč úspora HS správa,

- 2 000 Kč úspora HS správa na znalcích a tlumočnicích,

- 940 Kč úspora HS správa na autorských honorářích,

- 772 Kč úspora na odstupném, v tom:

8 Kč odhad potřeby na odstupném SVČK,

2 Kč úspora SJmK,

- 458 000 Kč převod rezervy PP na položce zvláštní příplatky v cizí měně,

- 21 000 Kč peněžité dary policistů HS správa.

Do příjmu státního rozpočtu bylo převedeno 3 524 Kč, tj. 0,00096% z R2.

Peněžité dary policistů byly čerpány ve výši 333 257 999,4 Kč, tj. 2,13 % z čerpaných prostředků platů policistů.

Odstupné bylo vyplaceno 24 zaměstnancům v celkové výši 942 458 Kč.

GŘ HZS

Rozbor čerpání mzdových prostředků za rok 2006

Limit prostředků na platy obou kategorií zaměstnanců byl stanoven č.j. EKO-3/09-2006 ze dne 6.1.2006 pro GŘ HZS ČR v celkovém objemu 226 950 tis. Kč, z toho na platy zaměstnanců v objemu 216 332 tis. Kč a na ostatní platby za provedenou práci v objemu 10 618 tis. Kč. Celkový objem upraveného rozpočtu činil 224 943 tis. Kč, z toho na platech zaměstnanců bylo 215 500 tis. Kč a na ostatních platbách za provedenou práci 9 443 tis. Kč. Na platy zaměstnanců a ostatní platby za provedenou práci bylo použito i 2 884 tis. Kč z mimorozpočtových zdrojů. Celkem bylo v roce 2006 vyčerpáno 223 212 tis. Kč, z toho 213 673 tis. Kč činili platy zaměstnanců a 9 538 tis. Kč ostatní platby za provedenou práci. Celkový objem prostředků, který byl převeden do rezervního fondu činil 4 616 tis. Kč, z toho 3 607 tis. Kč z platů zaměstnanců a 1 009 tis. Kč z ostatních plateb za provedenou práci.

I. Prostředky na platy

Limit prostředků na platy obou kategorií zaměstnanců byl stanoven č.j. EKO-3/09-2006 ze dne 6.1.2006 pro GŘ HZS ČR v celkovém objemu 92.947 tis. Kč, z toho 59.229tis. Kč pro 146 příslušníků HZS a 33.718 tis. Kč pro 102 občanských zaměstnanců.

V průběhu roku byla provedena tato rozpočtová opatření na změnu závazných ukazatelů:

č.j. EKO-319/09-2006 k rozpisu DDL vedoucích funkcionářů MV na rok 2006 v prostředcích na platy občanských zaměstnanců a s tím souvisejících výdajů.

č.j. EKO-54-66/07-2006 s úpravou objemů určených na platy občanských zaměstnanců a s tím souvisejících výdajů.

č.j. EKO-974/09-2006 úprava objemů určených na platy příslušníků a s tím souvisejících výdajů.

č.j. EKO-54-86/07-2006 úprava v oblasti mzdových prostředků a souvisejících limitů příslušníků.

Upravený rozpočet tak činil celkem 91.768 tis. Kč, z toho 60.135 tis. Kč pro příslušníky HZS a 31.633 tis. Kč pro občanské zaměstnance.

II. Rozpočtované stavy

Rozpisem rozpočtu R1 byl stanoven pro GŘ HZS ČR celkový počet zaměstnanců 248, z toho 146 příslušníků HZS a 102 občanských zaměstnanců.

V průběhu roku nebylo provedeno žádné rozpočtové opatření na změnu závazných ukazatelů s převodem počtů a platových prostředků v rámci GŘ HZS.

V ústředním orgánu GŘ HZS zůstala neobsazena 4 místa u příslušníků. Tato nenaplněnost se projevovala od začátku roku, ale stavy příslušníků se nedařilo naplňovat ani přes vypsání výběrová řízení.

III. Ostatní platby za provedenou práci (OPPP)

Limit prostředků na OPPP pro GŘ HZS ČR § 5561 byl stanoven č.j.: EKO-3/09-2005 ze dne 6.1.2006 v celkovém objemu 4.539 tis. Kč, z toho 2.961 tis. Kč na ostatní osobní výdaje (OOV), 1568 tis. Kč na odstupné, 10 tis. Kč na platové refundace placené jiným organizacím.

Limit prostředků na peněžité dary příslušníků pro GŘ HZS ČR § 5511 byl stanoven stejným č.j. ve výši 1.185 tis. Kč.

V průběhu roku byla provedena rozpočtová opatření EKO-54-16/07-2006 na snížení finančních prostředků na OPPP, EKO-319/09-2006 s úpravou objemu DDL v OPPP, EKO-54-86/07-2006 s úpravou peněžitých darů příslušníků, EKO-1186/09-206 s úpravou peněžitých darů příslušníků a vlastní rozpočtová opatření na úpravu jednotlivých podpoložek v rámci OPPP.

Upravený rozpočet § 5561 činil celkem 3.271 tis. Kč, z toho 2.845.600 Kč na ostatní osobní výdaje, 83.400 Kč na odstupné, 2 tis. Kč na refundace platů pracovníkům jiných organizací a 340 tis. Kč na DDL. Upravený rozpočet § 5511 činil 1.535 tis. Kč.

Skutečné čerpání OPPP § 5561 činilo celkem 2.365.858 Kč, z toho 1.940.460 Kč na ostatní osobní výdaje, 83.398 Kč na odstupné, 2 tis. Kč na refundace platů pracovníkům jiných organizací a 340 tis. Kč na DDL. Čerpání OPPP § 5511 činilo 1.535 tis. Kč na peněžité dary příslušníků HZS. Nedočerpané finanční prostředky ve výši 905.142 Kč byly převedeny do rezervního fondu.

IV. FKSP

Limit prostředků na FKSP pro GŘ HZS ČR byl stanoven čj. EKO-3/09-2005 ze dne 6.1.2006 v celkovém objemu 1.859 tis. Kč.

V průběhu roku byla provedena rozpočtová opatření EKO-319/09-2006, EKO-974/09-2006, EKO-54-66/07-2006, EKO-54-86/07-2006. Upravený rozpočet činil 1.835 tis. Kč. Skutečné čerpání bylo však 1.844.309 Kč. Na pokrytí zvýšeného čerpání bylo použito 36 tis. Kč z rezervního fondu.

Nevyčerpaná částka 26.691 Kč byla převedena zpět na účet rezervního fondu. Na účtu 6015- zůstalo nedočerpano 753 Kč a tato částka byla odvedena v lednu 2007 do SR na příjmový účet s předčíslem 2110.

V. Povinné pojistné

Limit prostředků na povinné pojistné pro GŘ HZS ČR byl stanoven čj. EKO-3/09-2005 ze dne 6.1.2006 v celkovém objemu 33.002 tis. Kč.

V průběhu roku byla provedena rozpočtová opatření EKO-319/09-2006, EKO-974/09-2006, EKO-54-66/07-2006, EKO-54-86/07-2006 a KO-1209/09-2006.

Upravený rozpočet tak činil celkem 32.590 tis. Kč. Z rezervního fondu bylo použito 623 tis. Kč. Skutečné čerpání bylo 32.751.045 Kč, z toho 32.667.985 Kč z platových prostředků, OPPP a odměn FKSP, 82.360 Kč z náhrad za ztrátu platu a 700 Kč z refundací. Nedočerpané prostředky ve výši 461.955 Kč byly převedeny na účet rezervního fondu.

U kategorie občanských zaměstnanců zůstalo 13.452,51 Kč nedočerpano na účtu 6015- a bylo odvedeno v lednu 2007 do SR na příjmový účet s předčíslem 2110. U kategorie příslušníků chybělo do prosincové výplaty 968,28 Kč a tato částka byla pokryta z rozpočtu roku 2007.

Složky MV

I. Prostředky na platy

Limit prostředků na platy obou kategorií zaměstnanců byl stanoven čj. EKO-3/09-2006 ze dne 6.1.2006 v celkovém objemu 123.385 tis. Kč, z toho 40.223 tis. Kč pro příslušníky HZS a 83.162 tis. Kč pro občanské zaměstnance.

V průběhu roku byla provedena rozpočtová opatření na změnu závazných ukazatelů. Upravený rozpočet tak činil celkem 123.732 tis. Kč, z toho 41.653 tis. Kč pro příslušníky HZS a 82.079 tis. Kč pro občanské zaměstnance.

II. Rozpočtované stavy

Rozpisem rozpočtu R1 byl stanoven pro Složky MV celkový počet zaměstnanců 491, z toho 118 příslušníků HZS a 373 občanských zaměstnanců.

V průběhu roku bylo provedeno rozpočtové opatření EKO-54-49/07-2006 na změnu počtů a prostředků na platy u občanských zaměstnanců.

Upravený rozpočet tak činil celkem 488 zaměstnanců, z toho 118 příslušníků HZS a 370 občanských zaměstnanců.

Ve Složkách MV zůstalo neobsazeno celkem 7 míst, z toho 1 místo příslušníka a 6 míst občanských zaměstnanců.

U občanských zaměstnanců je přijímání nových zaměstnanců ztíženo nároky na specifickou odbornost u některých funkcí, ke kterým je dle uchazečů nabízen nižší plat než je pro danou oblast běžný.

III. Ostatní platby za provedenou práci (OPPP) – Složky MV

Limit prostředků na OPPP pro Složky MV (§ 5517) byl stanoven č.j.: EKO-3/09-2006 ze dne 6.1.2006 v celkovém objemu 4.894 tis. Kč. V průběhu roku bylo provedeno rozpočtové opatření č.j.: EKO-54-16/07-2006 vedoucí v rámci OPPP §5517 ke snížení odstupného a vlastní rozpočtová opatření na úpravu jednotlivých podpoložek v rámci OPPP.

Upravený rozpočet tak činil 4.637 tis. Kč. Z rezervního fondu bylo použito 1.184.750 Kč. Skutečné čerpání OPPP činilo celkem 5.717.607 Kč, a nevyčerpané prostředky ve výši 104.143 Kč byly převedeny na účet rezervního fondu.

IV. FKSP

Limit prostředků na FKSP pro Složky MV byl stanoven č.j. EKO-3/09-2005 ze dne 6.1.2006 v celkovém objemu 2.467 tis. Kč.

Po provedených rozpočtových opatřeních č.j. EKO-319/09-2006 k rozpisu DDL vedoucích funkcionářů MV na rok 2006 v prostředcích na platy občanských zaměstnanců, EKO-54-49/07-2006 na úpravu počtů a prostředků na platy u obč. zaměstnanců, EKO-54-66/07-200 na úpravu prostředků na platy u obč. zaměstnanců a EKO-974/09-2006 na úpravu prostředků na platy příslušníků činil upravený rozpočet 2.475 tis. Kč a čerpán byl ve výši 2.429.557 Kč. Částka 45.443 Kč odpovídající převedeným prostředkům na platy byla převedena na účet rezervního fondu. Na účtu 6015- zůstalo nedočerpáno 1.243 Kč a tyto prostředky byly odvedeno v lednu 2007 do SR na příjmový účet s předčíslem 2110.

V. Povinné pojistné

Limit prostředků na povinné pojistné pro Složky MV byl stanoven č.j. EKO-3/09-2005 ze dne 6.1.2006 v celkovém objemu 44.052 tis. Kč.

V průběhu roku byla provedena rozpočtová opatření č.j. EKO-319/09-2006 k rozpisu DDL vedoucích funkcionářů MV na rok 2006 v prostředcích na platy občanských zaměstnanců, EKO-54-49/07-2006 na úpravu počtů a prostředků na platy u obč. zaměstnanců, EKO-54-66/07-200 na úpravu prostředků na platy u obč. zaměstnanců EKO-974/09-2006 na úpravu prostředků na platy příslušníků a EKO-1209/09-2006 s úpravami v oblasti pov. pojistného.

Upravený rozpočet tak činil celkem 44.172 tis. Kč, skutečné čerpání 43.354.349 Kč bylo z platových prostředků, OPPP a odměn FKSP. Z náhrad za ztrátu platu ani z refundací čerpáno pojistné nebylo. Nedočerpané prostředky ve výši 817.651 Kč byly převedeny do rezervního fondu.

Na účtu 6015- zůstalo nevyčerpano 15.472,47 Kč (z toho 2393,98 Kč u kategorie příslušníků a 13.078,49 Kč u občanských zaměstnanců) a tato částka byla odvedena v lednu 2007 do SR na příjmový účet s předčíslem 2110.

Odbor sportu

Rozpis a čerpání k 31. prosinci 2006 závazných limitů a ukazatelů v oblasti mzdových prostředků a souvisejících výdajů byl následující:

Kapitola 314 – MV

	Rozpočet v Kč	Čerpání v Kč	Zůstatek v Kč
Platy občanských zaměstnanců	22.888.000	22.887.333,61	666,39
Ostatní platby za provedenou práci	111.000	111.000,00	0,00
Povinné pojistné	8.078.000	8.066.366,96	11.633,04
Převod FKSP	458.000	457.747,00	253,00
Limit počtu zaměstnanců	102	102,20	-0,20
Platový průměr	18.699	18.662	37

Kapitola 333 – MŠMT

	Rozpočet v Kč	Čerpání v Kč	Zůstatek v Kč
Platy občanských zaměstnanců	59.364.000	59.362.869,49	1.130,51
Ostatní platby za provedenou práci	1.200.000	1.197.925,00	2.075,00
Povinné pojistné	21.197.000	21.167.209,04	29.790,96
Převod FKSP	1.188.000	1.187.257,00	743,00
Limit počtu zaměstnanců	206	198,96	7,04
Platový průměr	24.015	24.864	- 849

Celkem

	Rozpočet v Kč	Čerpání v Kč	Zůstatek v Kč
Platy občanských zaměstnanců	82.252.000	82.250.203,10	1.796,90
Ostatní platby za provedenou práci	1.311.000	1.308.925,00	2.075,00

Povinné pojistné	29.275.000	29.233.576,00	41.424,00
Převod FKSP	1.646.000	1.645.004,00	996,00
Limit počtu zaměstnanců	308	301,16	6,84
Platový průměr	22.254	22.759	- 505

Limit platů občanských zaměstnanců celkem byl dodržen s nedočerpáním 1.796,90Kč.

Na úseku vlastního odboru bylo v roce 2006 vykázáno oproti roku 2005 nižší čerpání zvláštního příplatku o 35,39 %. Nižší čerpání vyplývá ze skutečnosti, že k 1. dubnu 2006 došlo u pracovníků oddělení provozu a služeb, kteří vykonávali směnný provoz, ke změně pracovní doby na nepravidelnou. Vzhledem k tomu byl těmto pracovníkům snížen zvláštní příplatek a současně částečně navýšen příplatek osobní.

Vzhledem ke schválení rozvázání limitu zdanitelných odměn občanských pracovníků ve všech limitech regulace zaměstnanosti došlo k převedení uspořené mzdy prostředků ve výši 310.750,- Kč do položky pracovních odměn s konečným limitem 6,36 %. Úspora mzdy prostředků představuje:

- zůstatek odměn DDL ve výši 5.500,- Kč;
- úspory z důvodu vysoké nemocnosti v průběhu roku 2006 ve výši 305.250,- Kč.

Na úseku sportovní reprezentace jsou výkyvy v čerpání prostředků na platy v jednotlivých měsících zapříčiněny sezónou jednotlivých sportů a pravidelným hodnocením výkonnosti sportovců, ze kterého plyne neprodlužování pracovních smluv s některými sportovci a přijímání sportovců nových. Čerpání také ovlivňuje vyplácení pracovních odměn, které je závislé na úspěšnosti jednotlivých sportovců, vzhledem k tomu, že odměny instruktorům sportu a jejich trenérům jsou udělovány za nominace na vrcholných mezinárodních soutěžích (Mistrovství světa, Mistrovství Evropy a Světové poháry) a za dosažení mimořádných sportovních výkonů.

Ostatní platby za provedenou práci

V ostatních platbách za provedenou práci byl rozpisem stanovený limit čerpán na odměny za práce podle dohod konaných mimo pracovní poměr.

Povinné pojistné

Úspora výdajů na povinné pojistné v celkové výši 41.424,- Kč vznikla následovně:

- úspora z nevyplacených platů občanských zaměstnanců činila 628,92 Kč;
- úspora z nevyplacených ostatních plateb za provedenou práci činila 726,25 Kč;
- úspora z vyplacených ostatních plateb za provedenou práci, ze kterých se povinné pojistné nehradí (tj. dohody o provedení práce) činila 40.068,83 Kč.

V souladu se zákonem č. 218/2000 Sb., o rozpočtových pravidlech, bylo uspořené povinné pojistné ve výši 40.000,- Kč převedeno do rezervního fondu.

Převod FKSP

Převod FKSP odpovídá 2 % vyplaceného objemu na platy občanských zaměstnanců.

Limit počtu zaměstnanců a platový průměr

Na plánovaný stav 308 přepočtených pracovníků byl vykázán skutečný stav 301,16 pracovníků, tj. nedočerpání 6,84.

Na úseku vlastního odboru bylo vykázáno přečerpání stavu pracovníků k plánovanému přepočtenému stavu o 0,20 osob. Toto překročení bylo způsobeno obsazením 1 tabulkového místa pracovnice, která byla na mateřské dovolené.

Na úseku sportovní reprezentace bylo vykázáno nedočerpání stavu pracovníků k plánovanému přepočtenému stavu o 7,04 osob. Neobsazenost míst je způsobena specifickými podmínkami platového zařazování sportovců, kteří jsou do platových tříd, stupňů i úvazků zařazováni také podle dosažených sportovních výsledků. Tato problematika je metodicky upravena pokynem ředitele Odboru sportu MV „Kritéria platového zařazování sportovců, trenérů, řídicích a servisních pracovníků“.

Výše uvedené skutečnosti vedly k růstu platového průměru o 505,- Kč, tj. 2,27 %.

5. výdaje nebo náklady na výzkum a vývoj

Organizační složka MV ČR (OEZ pro MV, Policie ČR, GŘ HZS, odbor sportu)

Státní podporu výzkumu a vývoje upravuje zákon č. 130/2002 Sb., o podpoře výzkumu a vývoje z veřejných prostředků a o změně některých souvisejících zákonů ve znění pozdějších předpisů (zákon o podpoře výzkumu a vývoje). V hodnoceném období byl systém výzkumu a vývoje v resortu organizačně zabezpečován odborem koncepcí a organizace

Celkový stav hospodaření za rok 2006 (rozpočet + ostatní zdroje)

Rozpočet na výzkum a vývoj OSS Ministerstvo vnitra na rok 2006 byl stanoven v celkové výši 10 000 000 Kč.

Mimo rozpočet a rezervní fond 2005 bylo využito mimorozpočtového zdroje ve výši 401 840 Kč (viz dále uvedený výzkumný projekt „CHAMP“). Celkem mohl resort čerpat v roce 2006 na realizaci výzkumu a vývoje finanční prostředky ve výši 34 785 098 Kč.

Z uvedené částky se vyčerpalo 26 410 280 Kč (8 350 000 Kč bylo v závěru roku 2006 převedeno do rezervního fondu, nečerpané finanční prostředky představovaly 24 818 Kč).

	Kč
Rozpočtové prostředky 2006	10 000 000
Rezervní fond 2005	24 383 258
Mimorozpočtový zdroj	401 840
<i>Finanční prostředky na VaV v roce 2006</i>	<i>34 785 098</i>
Vráceno do rezervního fondu 2006	8 350 000
Nečerpané prostředky	24 818
Nečerpané finanční prostředky celkem	8 374 818
<i>Skutečné výdaje na VaV v roce 2006</i>	<i>26 410 280</i>

Čerpání účelových finančních prostředků na specifických dílčích ukazatelích:

1 650 000 Kč - specifický dílčí ukazatel *Programy v působnosti poskytovatelů*;
23 918 345 Kč - specifický dílčí ukazatel *Veřejné zakázky*.

V roce 2006 byla v rámci výzkumného programu „Bezpečnostní výzkum“ zahájena realizace celkem osmnácti projektů. Řešení sedmi projektů bylo zabezpečeno mimoresortními subjekty. Jeden projekt byl řešen GŘ HZS - Institutem ochrany obyvatelstva Lázně Bohdaneč, dva projekty byly řešeny GŘ HZS Technickým ústavem požární ochrany a osm projektů bylo řešeno PČR Kriministickým ústavem Praha.

Na realizaci uvedených projektů bylo ve skutečnosti čerpáno 25 418 345 Kč, z toho 15 194 630 Kč kapitálové výdaje a 10 223 715 Kč běžné výdaje (z rozpočtu roku 2006 bylo čerpáno 1 650 000 Kč a z rezervního fondu roku 2005 bylo do čerpání zapojeno 23 778 615 Kč, čerpáno pouze 23 768 345. Nečerpané prostředky byly ve výši 10 270 Kč).

Z prostředků rezervního fondu 2005 byly dokončeny v rámci účelových běžných výdajů dva projekty výzkumného programu „Projekty pro státní správu“ (specifický dílčí ukazatel - Veřejné zakázky) Tyto finanční prostředky byly v roce 2006 zapojeny do rozpočtu a čerpány v plné výši 150 000 Kč.

V průběhu roku 2006 bylo povoleno překročení rozpočtu o mimorozpočtový zdroj ve výši 401 840 Kč. Tato částka byla zahrnuta do oblasti účelových běžných výdajů na výzkum a vývoj s možností překročení o částku ve výši 454 643 Kč (z rezervního fondu 2005). Tyto prostředky *byly* určeny na realizaci mezinárodního výzkumného projektu „CHAMP“ (Collaborative Harmonisation of Methods for Profiling of Amphetamine Type Stimulans), na jehož řešení se podílí PČR - Kriminalistický ústav Praha. Z celkem vyčleněných 856 483 Kč bylo vyčerpáno 841 935 Kč a nebylo čerpáno 14 548 Kč.

Podklady byly zpracovány v souladu se schváleným rozpočtem na výzkum a vývoj na rok 2006 s možným zapojením rezervního fondu roku 2005 a mimorozpočtového zdroje.

Přínos realizace jednotlivých projektu lze spatřovat v postupném naplňování usnesení vlády č. 189 ze dne 22. 2. 2006, kterým byl schválen výzkumný program „Bezpečnostní výzkum“ a v rozvoji specifických oblastí veřejné správy zabezpečovaných Ministerstvem vnitra.

6. výdaje na financování programů reprodukce majetku vedené v ISPROFIN

OEZ pro MV

Program 214010 „Rozvoj a obnova materiálně technické základny systému řízení MV“, 214050 „Podpora prevence kriminality na regionální úrovni“, 214110 „Rozvoj a obnova mat. technické základny Policie ČR“, 214410 „Podpora rozvoje a obnovy mat. technické základny veřejné správy“, 214510 „Rozvoj a obnova systému vládního utajeného spojení“ a 214910 „Výstavba informačních a komunikačních systémů a sítí resortu MV“.

v tis. Kč

Schválený rozpočet:	1 491 071
Upravený rozpočet:	1 714 675
Skutečné čerpání	2 141 174
Převod do rezervního fondu:	413 683

Policie ČR

Program 214110 „Rozvoj a obnova mat. technické základny Policie ČR“ a 314210 „Výstavba a obnova budov a staveb policejních útvarů“.

v tis. Kč

Schválený rozpočet:	2 206 816
Upravený rozpočet:	2 936 099
Skutečné čerpání	3 259 761
Převod do rezervního fondu:	224 921

GŘ HZS ČR

Program 214210 „Rozvoj a obnova mat. technické základny hasičského záchranného sboru“ a 214220 „Výstavba a rozvoj informačního systému krizového řízení“.

v tis. Kč

Schválený rozpočet:	500 509
Upravený rozpočet:	496 634
Skutečné čerpání	535 142
Převod do rezervního fondu:	43958

Odbor sportu MV

Program 214020 „Rozvoj a obnova mat. technické základny školství, vzdělávání a tělovýchovy“ a transfer z kapitoly MŠMT z programu 233510 „Podpora rozvoje a obnovy mat. technické základny sportu a tělovýchovy“.

v tis. Kč

Schválený rozpočet:	7 648
Upravený rozpočet:	28 540
Skutečné čerpání	285 523
Převod do rezervního fondu:	18

7. dotace a návratné finanční výpomoci

OEZ pro MV

Dotace byly poskytovány ve smyslu § 14 a následujících ustanovení zákona č. 218/2000 Sb., o rozpočtových pravidlech, na základě vydání písemného *Rozhodnutí o poskytnutí neinvestiční dotace ze státního rozpočtu*. Při vlastním poskytování dotací bylo postupováno ve smyslu usnesení vlády ze dne 7. února 2001 č. 114 o *Zásadách vlády pro poskytování dotací ze státního rozpočtu ČR nestátním neziskovým organizacím ústředními orgány státní správy*, ve znění pozdějších předpisů, v případě NNO na úseku dobrovolnické služby rovněž dle příslušných ustanovení zákona č. 198/2002 Sb., o dobrovolnické službě.

V působnosti kapitoly MV (OEZ) byly v roce 2006 poskytnuty neinvestiční dotace nestátním neziskovým organizacím (dále jen „NNO“), a to na úseku:

- integrace cizinců,
- zajištění bydlení a zaměstnání pro azylanty,
- zahraniční rozvojové spolupráce – prevence nelegální migrace,
- dobrovolnické služby,
- prevence kriminality (podpora a ochrana obětí obchodování s lidmi a prevence korupčního jednání),
- z Evropského uprchlického fondu (na prostředky poskytované z Evropského uprchlického fondu se nevztahuje vypořádání se státním rozpočtem ve smyslu vyhlášky č. 551/2004 Sb. Případné vratky budou poukázány zpět do zdroje financování).

Zkrácený přehled v členění dle jednotlivých dotačních titulů (v Kč):

Nestátní neziskové organizace	Schválený rozpočet R 1	Upravený rozpočet R 2	Zapojení rezervního fondu – povolení překročení závazných ukazatelů	Poskytnutá dotace k 31.12.2006 rozhodnuto (uvolněno)	Převedeno do rezervního fondu – vráceno z uvolněných prostředků	Převedeno do rezervního fondu – z nerozdělených prostředků	Čerpáno k 31.12.2006	Vratka dotace	Skutečné použití příjemcem
	1	2 = 6- 3+4	3	4	5	6	7 = 4 -5	8	9 = 7 - 8
integrace cizinců	-	3 042 000	-	3 042 000	-	-	3 042 000,00	200 417,00	2 841 583,00
zajištění bydlení a zaměstnání pro azylanty	-	1 000 000	-	220 000	-	780 000,00	220 000,00	-	220 000,00
ZRS - prevence neleg. migrace	-	4 456 000	-	2 944 100	-	1 511 900,00	2 944 100,00	151 430,60	2 792 669,40
dobrovolnická služba	14 880 000	13 380 000	4 334 000	12 801 000	901 982,09	4 913 000,00	11 899 017,91	1 160 788,91	10 738 229,00
prevence kriminality	-	-	4 330 000	3 164 000	-	-	3 164 000,00	119 064,19	3 044 935,81
Celkem									

Nestátní neziskové organizace na úseku integrace cizinců

V rámci schváleného rozpočtu nebyly na tyto účely vyčleněny žádné finanční prostředky, neboť finanční prostředky byly zabezpečeny v rámci kapitoly VPS, položka „Prostředky na integraci cizinců“. V průběhu roku 2006 bylo z této kapitoly uvolněno do

rozpočtu MV **3 042 000,- Kč** (RO MF č. 49) ve smyslu usnesení vlády ze dne 8. února 2006 č. 126 k realizaci Koncepce integrace cizinců v roce 2005.

V roce 2006 bylo vydáno celkem jedenáct *Rozhodnutí o přidělení neinvestiční dotace ze státního rozpočtu* pro jedenáct nestátních neziskových organizací k zabezpečení realizace úkolů na úseku integrace cizinců. Tyto dotace byly poskytnuty sedmi občanským sdružením a čtyřem náboženským a církevním společnostem.

Přehled čerpání neinvestičních dotací je v členění dle jednotlivých NNO uveden v následující tabulce (v Kč):

Nestátní nezisková organizace	Upravený rozpočet R 2	Poskytnuto k 31.12.2006	Čerpáno k 31.12.2006	Vratka při finančním vypořádání	Skutečné použití příjemcem
Občanská sdružení:					
Centrum pro otázky migrace	390 000	390 000	390 000	168 410	221 590
Most pro lidská práva	90 000	90 000	90 000	-	90 000
Multikulturní centrum Praha	190 000	190 000	190 000	-	190 000
Organizace pro pomoc uprchlíků	390 000	390 000	390 000	-	390 000
Poradna pro integraci	390 000	390 000	390 000	-	390 000
Poradna pro uprchlíky	390 000	390 000	390 000	32 007	357 993
SOZE – Sdružení občanů zabývajících se emigranty	489 000	489 000	489 000	-	489 000
Celkem – občanská sdružení	2 329 000	2 329 000	2 329 000	200 417	2 128 583
Náboženské a církevní společnosti:					
Arcidiecézní charita Praha	134 000	134 000	134 000	-	134 000
Diecézní charita Brno	299 000	299 000	299 000	-	299 000
Diecézní charita České Budějovice	140 000	140 000	140 000	-	140 000
Farní charita Česká Lípa	140 000	140 000	140 000	-	140 000
Celkem – církevní a náboženské společnosti	713 000	713 000	713 000	-	713 000
Celkem	3 042 000	3 042 000	3 042 000	200 417	2 841 583

V rámci finančního vypořádání vztahů se státním rozpočtem za rok 2006 byly jednotlivými příjemci dotace vráceny **vratky nepoužitých prostředků**, které nebyly v návaznosti na stanovené podmínky příslušnými *Rozhodnutími* v průběhu roku 2006 vyčerpány, **v úhrnné částce 200 417,- Kč**. Tyto vratky byly poukázány na příslušný účet spravovaný odborem ekonomického zabezpečení pro MV a v souladu s příslušným ustanovením vyhlášky č. 551/2004 Sb. byly v rámci finančního vypořádání vztahů se státním rozpočtem převedeny na vypořádací účet MF.

Prostředky neinvestičních dotací, které byly poskytnuty výše uvedeným NNO, byly použity na realizaci projektů ve dvou programech.

V programu č. 1 na poskytování bezplatného právního poradenství pro cílovou skupinu cizinců s povoleným trvalým pobytem a s povoleným pobytem na dlouhodobá víza s dobou pobytu delší než jeden rok na území České republiky ve vztahu k zákonu o pobytu cizinců, zákonu o nabývání a pozbývání státního občanství České republiky, zákonu o azylu a zákonu o matrikách a ve vztahu k relevantním předpisům v oblastech sociálního a zdravotního zabezpečení, pracovních právních předpisů a k zajištění odpovídající asistence při jednání na úřadech. Součástí projektů bylo i monitorování nejvýznamnějších problémů cizinců ve vztahu k jejich právnímu postavení na území ČR a analýza problémů.

V programu č. 2 na rozvoj vztahů cizinců a jejich komunit s občany pro cílovou skupinu legálně a dlouhodobě žijících cizinců na území České republiky a občanů - odborné a laické veřejnosti byly projekty zaměřeny na seznamování se základními společenskými a kulturními normami a hodnotami v České republice, poskytování pomoci při odstraňování společenské izolace cizinců, na aktivity směřující k prevenci xenofobie a rasismu, na

vytváření informačních programů a mediálních projektů na podporu integrace cizinců, kurzů na výuku českého jazyka a práci na PC.

Neinvestiční dotace nestátním neziskovým organizacím na zajištění bydlení a zaměstnání pro azylanty

V rámci schváleného rozpočtu nebyly na tyto účely vyčleněny žádné finanční prostředky, neboť finanční prostředky byly zabezpečeny v rámci kapitoly VPS, položka „Prostředky na zabezpečení uprchlíků a přesídlenců“. V průběhu roku 2006 bylo z této kapitoly uvolněno do rozpočtu MV **1 000 000,- Kč** (RO MF č. 2) ve smyslu usnesení vlády ze dne 4. ledna 2006 č. 5 o zabezpečení integrace azylantů v roce 2006.

V roce 2006 bylo vydáno celkem jedenáct *Rozhodnutí o přidělení neinvestiční dotace ze státního rozpočtu* pro dvě nestátní neziskové organizace k zajištění bydlení a zaměstnání pro azylanty. Tyto dotace byly poskytnuty jednomu občanskému sdružení a jedné náboženské a církevní společnosti. Na základě vydaných *Rozhodnutí o poskytnutí neinvestiční dotace ze státního rozpočtu* bylo uvolněno NNO celkem 220 000,- Kč.

Přehled čerpání neinvestičních dotací je v členění dle jednotlivých NNO uveden v následující tabulce (v Kč):

Nestátní nezisková organizace	Upravený rozpočet R 2	Poskytnuto k 31.12.2006	Čerpáno k 31.12.2006	Vratka při finančním vypořádání	Skutečné použití příjemcem
Občanská sdružení:					
Centrum pro integraci cizinců	140 000	140 000	140 000	-	140 000
Celkem – občanská sdružení	140 000	140 000	140 000	-	140 000
Náboženské a církevní společnosti:					
Diecézní charita Plzeň	80 000	80 000	80 000	-	80 000
Celkem – církevní a náboženské společnosti	80 000	80 000	80 000	-	80 000
Nerozepsáno	780 000	-	-	-	-
Celkem	1 000 000	220 000	220 000	-	220 000

Poskytnuté prostředky dotací byly zcela vyčerpány. Nedočerpané prostředky (nerozdělená částka) ve výši 780 000,- Kč byly převedeny do rezervního fondu.

Programu se aktivně účastnily výše uvedené NNO, které zprostředkovaly a zajistily smlouvy na 5 integračních bytů a 7 pracovních smluv.

Neinvestiční dotace nestátním neziskovým organizacím na projekty v rámci zahraniční rozvojové spolupráce – prevence nelegální migrace

V rámci schváleného rozpočtu nebyly na tyto účely vyčleněny žádné finanční prostředky, neboť finanční prostředky byly zabezpečeny v rámci kapitoly VPS, položka „Rozvojová zahraniční spolupráce“. V průběhu roku 2006 bylo z této kapitoly uvolněno do rozpočtu MV 32 425 000,- Kč (RO MF č. 23) ve smyslu usnesení vlády ze dne 1. června 2005 č. 664 k zahraniční rozvojové spolupráci v roce 2006 a střednědobému výhledu jejího financování do roku 2008. Z této částky bylo na neinvestiční dotace vyčleněno **4 456 000,- Kč**.

V roce 2006 byla vydána celkem dvě *Rozhodnutí o přidělení neinvestiční dotace ze státního rozpočtu* pro dvě nestátní neziskové organizace v rámci projektu Prevence nelegální migrace. Tyto dotace byly poskytnuty jedné obecně prospěšné společnosti a jedné

náboženské a církevní společnosti. Na základě vydaných *Rozhodnutí o poskytnutí neinvestiční dotace ze státního rozpočtu* bylo uvolněno NNO celkem 2 944 100,- Kč.

Přehled čerpání neinvestičních dotací je v členění dle jednotlivých NNO uveden v následující tabulce (v Kč):

Nestátní nezisková organizace	Upravený rozpočet R 2	Poskytnuto k 31.12.2006	Čerpáno k 31.12.2006	Vratka při finančním vypořádání	Skutečné použití příjemcem
Obecně prospěšná společnost:					
Člověk v tísni – spol. při ČT	2 044 100	2 044 100	2 044 100	-	2 044 100,00
Celkem – obecně prospěšná společnost	2 044 100	2 044 100	2 044 100	-	2 044 100,00
Náboženské a církevní společnosti:					
Sdružení Česká katolická charita	900 000	900 000	900 000	151 430,60	748 569,40
Celkem – církevní a náboženské společnosti	900 000	900 000	900 000	151 430,60	748 569,40
Nerozepsáno	1 511 900	-	-	-	-
Celkem	4 456 000	2 944 100	2 944 100	151 430,60	2 792 669,40

Nedočerpané prostředky (nerozdělená částka) ve výši 1 511 900,- Kč byly převedeny do rezervního fondu.

V rámci finančního vypořádání vztahů se státním rozpočtem za rok 2006 byla jedním příjemcem dotace vrácena **vratka nepoužitých prostředků**, které nebyly v návaznosti na stanovené podmínky příslušnými *Rozhodnutími* v průběhu roku 2006 vyčerpány, **v úhrnné částce 151 430,60 Kč**. Tato vratka byla poukázána na příslušný účet spravovaný odborem ekonomického zabezpečení pro MV a v souladu s příslušným ustanovením vyhlášky č. 551/2004 Sb. byla v rámci finančního vypořádání vztahů se státním rozpočtem převedena na vypořádací účet MF.

Prostředky neinvestičních dotací, které byly poskytnuty výše uvedeným NNO, byly použity na realizaci projektů, jejichž záměrem bylo přispět ke snížení nelegální migrace a zvýšit informovanost o problematických aspektech migrace. Cílem projektů bylo zajištění stabilizace cílové skupiny obyvatel ve vybraném regionu formou podpory vhodného způsobu obživy a zajištění šíření preventivních informací o migraci mezi mladými lidmi a informací o rozvojových projektech cílených na migraci jiných organizací.

Nestátní neziskové organizace na úseku dobrovolnické služby

Udělování státní účelové dotace z rozpočtu MV akreditovaným NNO pro oblast dobrovolnické služby se řídí § 11 zákona č. 198/2002 Sb., o dobrovolnické službě a o změně některých zákonů.

Schválený rozpočet pro rok 2006 v této oblasti činil 14 880 000,- Kč v následujícím členění:

- neinvestiční dotace obecně prospěšným společnostem 4 000 000,- Kč
- neinvestiční dotace občanským sdružením 5 000 000,- Kč
- neinvestiční dotace církevním a náboženským spol. 5 880 000,- Kč

Tento rozpočet byl v průběhu roku vnitřně upraven na částku **13 380 000,- Kč**. Upravený rozpočet představuje hodnoty v následujícím členění:

- neinvestiční dotace obecně prospěšným společnostem 2 549 000,- Kč
- neinvestiční dotace občanským sdružením 6 451 000,- Kč
- neinvestiční dotace církevním a náboženským spol. 4 380 000,- Kč

Mimo prostředků vlastního rozpočtu bylo povoleno překročení závazných ukazatelů o mimorozpočtové zdroje – prostředky z rezervního fondu MV, a to v částce 4 334 000,- Kč v rámci položky 522 200 – dotace občanským sdružením.

Na základě vydaných *Rozhodnutí o poskytnutí neinvestiční dotace ze státního rozpočtu ČR* na rok 2006 bylo **uvolněno 12 801 000,- Kč**, a to v následujícím členění:

- neinvestiční dotace obecně prospěšným společnostem 102 000,- Kč
- neinvestiční dotace občanským sdružením 10 785 000,- Kč
(6 451 000,- Kč rozpočet + 4 334 000,- Kč RF)
- neinvestiční dotace církevním a náboženským spol. 1 914 000,- Kč

Nedočerpané prostředky (nerozdělená částka) ve výši 4 913 000,- Kč byly spolu s částkou 901 982,09 Kč, která byla vrácena již z přidělených rozhodnutí jednotlivými NNO v roce 2006, převedeny do rezervního fondu. Do rezervního fondu bylo převedeno celkem 5 814 982,09 Kč.

Přehled čerpání neinvestičních dotací je v členění dle jednotlivých NNO uveden v následující tabulce (v Kč):

Nestátní nezisková organizace	Upravený rozpočet R 2	Zapojení RF	Poskytnutá dotace – uvolněno dle rozhodnutí	Převedeno do RF – vráceno z uvolněných prostředků v průb. roku 2006	Čerpáno k 31.12.2006	Vratka při finančním vypořádání	Skutečné použití příjemcem
Občanská sdružení:							
Adorea	-	162 000	162 000	7 070,00	154 930,00	-	154 930,00
Adra	1 223 000	-	1 223 000	287 600,00	935 400,00	270 068,50	665 331,50
Arkáda – sociálně psychologické centrum	228 000	-	228 000	5 434,00	222 566,00	-	222 566,00
Asistence, o.s.	7 000	109 000	116 000	-	116 000,00	4 284,00	111 716,00
Asociace křesťanských sdružení mládeže	29 000	584 000	613 000	17 391,00	595 609,00	706,00	594 903,00
AVE	-	99 000	99 000	-	99 000,00	-	99 000,00
Centrum pro integraci cizinců	-	76 000	76 000	24 000,00	52 000,00	1 665,00	50 335,00
Centrum pro komunitní práci střední Morava	155 000	-	155 000	-	155 000,00	49 552,00	105 448,00
Česká společnost aids – pomoc	141 000	-	141 000	-	141 000,00	-	141 000,00
Dobrovolnické centrum	335 000	-	335 000	-	335 000,00	46 222,00	288 778,00
Dobrovolnické centrum Kladno	166 000	-	166 000	12 361,00	153 639,00	8 946,50	144 692,50
Dobrovolnické centrum – Světlo	133 000	-	133 000	22 522,00	110 478,00	400,00	110 078,00
Duha – sdružení dětí a mládeže pro volný čas	-	99 000	99 000	-	99 000,00	-	99 000,00
ELIM-křesťanská společnost	-	143 000	143 000	-	143 000,00	2 761,50	140 238,50
HESŤIA	751 000	-	751 000	-	751 000,00	101 368,50	649 631,50
Hnutí Duha – Přátelé Země ČR	132 000	-	132 000	-	132 000,00	21 052,00	110 948,00
HoSt Home – Start Česká republika	94 000	-	94 000	-	94 000,00	2 984,00	91 016,00
INEX- Sdružení dobrovolných aktivit	-	873 000	873 000	-	873 000,00	110 662,00	762 338,00
JAHODA	108 000	-	108 000	-	108 000,00	66 801,50	41 198,50
Klub hurá kamarád	-	112 000	112 000	-	112 000,00	-	112 000,00
Lata – Studentské sdružení pro pomoc rizikové mládeži	148 000	-	148 000	-	148 000,00	2 408,50	145 591,50
Máme otevřeno?	115 000	-	115 000	-	115 000,00	-	115 000,00
Mirabilis	-	107 000	107 000	-	107 000,00	-	107 000,00
Národní rada zdravotně postižených	-	326 000	326 000	220 000,00	106 000,00	22 383,00	83 617,00
Neposeda	12 000	-	12 000	657,00	11 343,00	-	11 343,00
Okamžik – sdružení pro podporu nejen nevidomých	-	347 000	347 000	4 524,00	342 476,00	3,00	342 473,00
Okna	117 000	-	117 000	596,00	116 404,00	4 222,69	112 181,31
Organizace pro pomoc uprchlíkům	-	396 000	396 000	84 463,00	311 537,00	48 074,86	263 462,14
P – centrum	-	22 000	22 000	-	22 000,00	2 331,00	19 669,00
Pohoda – spol. pro normální život lidí s postižením	73 000	-	73 000	-	73 000,00	12 737,50	60 262,50
Proxima sociale	87 000	-	87 000	-	87 000,00	20 668,50	66 331,50

Regionální dobrovolnické centrum JESTĚD	53 000	178 000	231 000	-	231 000,00	26 265,50	204 734,50
Salesiánská asociace Dona Bosca – Sadba	1 139 000	-	1 139 000	80 742,00	1 058 258,00	-	1 058 258,00
Sdružení na pomoc dětem s handicapem	98 000	-	98 000	-	98 000,00	6 107,00	91 893,00
Sdružení pro aktivní odpočinek a integraci postižených	39 000	-	39 000	-	39 000,00	3 450,00	35 550,00
Sdružení pro péči o duševně nemocné Focus Vysočina	54 000	-	54 000	-	54 000,00	4 201,00	49 799,00
Sdružení pro životní prostředí zdr. postižených	47 000	-	47 000	-	47 000,00	2 000,00	45 000,00
Senior servis	65 000	160 000	225 000	19 000,00	206 000,00	-	206 000,00
Slunečnice	-	280 000	280 000	16 000,00	264 000,00	4 609,60	259 390,40
Sociální agentura	54 000	-	54 000	-	54 000,00	8 042,00	45 958,00
SPEKTRUM preventivních programů pro děti a mládež	129 000	-	129 000	-	129 000,00	-	129 000,00
STŘED – sdružení třebičských dobrovolníků	86 000	-	86 000	3 287,50	82 712,50	-	82 712,50
Středisko křesťanské pomoci	148 000	63 000	211 000	-	211 000,00	9 562,00	201 438,00
Středisko náhradní rodinné péče	130 000	-	130 000	7 888,60	122 111,40	-	122 111,40
Svépomocné sdružení rodičů a přátel zdravotně postižených dětí DANETA	89 000	85 000	174 000	4 970,00	169 030,00	476,50	168 553,50
TOTEM regionální dobrovolnické centrum	15 000	113 000	128 000	10 795,50	117 204,50	-	117 204,50
Unie Kompas	45 000	-	45 000	-	45 000,00	21 540,00	23 460,00
YMCA – Živá rodina	206 000	-	206 000	-	206 000,00	435,00	205 565,00
Celkem – občanská sdružení	6 451 000	4 334 000	10 785 000	829 301,60	9 955 698,40	886 991,15	9 068 707,25
Církevní a náboženské společnosti:							
Arcidiecézní charita Praha	362 000	-	362 000	-	362 000,00	134 542,00	227 458,00
Diakonie ČCE – Středisko v Plzni	177 000	-	177 000	-	177 000,00	40 697,50	136 302,50
Diakonie ČCE – Středisko křesťanské pomoci	238 000	-	238 000	13 612,00	224 388,00	-	224 388,00
Diecézní charita Brno	420 000	-	420 000	-	420 000,00	-	420 000,00
Diecézní charita Plzeň	27 000	-	27 000	5 270,00	21 730,00	-	21 730,00
Domeček, středisko pro volný čas a integraci DM CČSH	78 000	-	78 000	-	78 000,00	-	78 000,00
Charita Olomouc	137 000	-	137 000	-	137 000,00	52 242,00	84 758,00
Charita Veselí nad Moravou	17 000	-	17 000	-	17 000,00	529,60	16 470,40
Oblastní charita Kutná Hora	167 000	-	167 000	18 798,49	148 201,51	4 854,50	143 347,01
Římskokatolická farnost u Kostela Matky Boží před Týnem	97 000	-	97 000	3 400,00	93 600,00	-	93 600,00
Slezská diakonie	194 000	-	194 000	22 100,00	171 900,00	37 766,16	134 133,84
Celkem – církevní a náboženské společnosti	1 914 000	-	1 914 000	63 180,49	1 850 819,51	270 631,76	1 580 187,75
Obecně prospěšné společnosti:							
Domov Sue Ryder	102 000	-	102 000	9 500,00	92 500,00	3 166,00	89 334,00
Celkem – obecně prospěšné společnosti	102 000	-	102 000	9 500,00	92 500,00	3 166,00	89 334,00
Nerozepsáno	4 913 000	-	-	-	-	-	-
Celkem	13 380 000	4 334 000	12 801 000	901 982,09	11 899 017,91	1 160 788,91	10 738 229,00

V rámci finančního vypořádání vztahů se státním rozpočtem za rok 2006 byly jednotlivými příjemci dotace vráceny **vrátky nepoužitých prostředků**, které nebyly v návaznosti na stanovené podmínky příslušnými *Rozhodnutími* v průběhu roku 2006 vyčerpány, **v úhrnné částce 1 160 788,91 Kč**. Tyto vrátky byly poukázány na příslušný účet spravovaný odborem ekonomického zabezpečení pro MV a v souladu s příslušným ustanovením vyhlášky č. 551/2004 Sb. byly v rámci finančního vypořádání vztahů se státním rozpočtem převedeny na vypořádací účet MF.

Součástí převodu na vypořádací účet MF jsou další 2 částky: 87 182,00 Kč a 26 285,40 Kč., které však nemají vztah k poskytnutým dotacím v roce 2006. Jedná se o nedočerpané části dotací z roku 2005, které vrátily 2 organizace v daném termínu v roce 2006. Z tohoto důvodu tyto částky již nemohly být vráceny do státního rozpočtu v rámci vypořádání za rok 2005. Částku 87 182,00 Kč vrátila obecně prospěšná společnost Maltéžská pomoc, částku 26 285,40 Kč vrátilo občanské sdružení Centrum pro komunitní

práci střední Morava. Celkově se tedy na vypořádací účet MF převádí za oblast dobrovolnické služby částka 1 274 256,31 Kč (1 160 788,91 + 87 182,00 + 26 285,40).

Z předložených vyúčtování od jednotlivých organizací **nevzniklo podezření na nedodržení stanovených podmínek, resp. porušení rozpočtové kázně**. Nutno však zdůraznit, že občanské sdružení Klub hurá kamarád v rozporu s vyhláškou č. 551/2004 Sb. vůbec neprovedlo (nepředložilo) vypořádání vztahů vůči MV, jelikož na toto sdružení byl vyhlášen konkurz. Vymáhání pohledávky je v řešení.

Státní účelová dotace byla poskytnuta NNO na činnost, při níž dobrovolníci poskytovali pomoc zejména osobám sociálně slabým, zdravotně postiženým, seniorům, příslušníkům národnostních menšin, imigrantům, osobám po výkonu trestu odnětí svobody, osobám drogově závislým, jakož i pomoc při péči o děti, mládež a rodiny v jejich volném čase (nizkoprahové kluby, programy Pět P, práce s klienty zdravotnických a sociálních zařízení, průvodci azylantů dobrovolnická činnost v zahraničí apod.). Menší počet podpořených projektů se týkal pomoci dobrovolníků v oblasti ochrany a zlepšování životního prostředí, péče o zachování kulturního dědictví a pořádání kulturních nebo sbírkových charitativních akcí (ryší hlídky, pomoc při opravě kulturních památek, spolupráce na charitativních sbírkách). Třetí kategorií podpořených organizací jsou dobrovolnická centra, která vysílají a koncepčně podporují dobrovolníky v tuzemsku a zahraničí.

Nestátní neziskové organizace na úseku prevence kriminality – dotace na programy „Podpora a ochrana obětí obchodování s lidmi“ a „Prevence korupčního jednání“

Finanční prostředky k zabezpečení úkolů na tomto úseku jsou součástí vyčleněné částky v kapitole státního rozpočtu VPS na položce Strategie prevence kriminality. O čerpání těchto prostředků rozhoduje Republikový výbor pro prevenci kriminality dle schválené Strategie prevence kriminality na léta 2004 - 2007 (usnesení vlády ČR ze dne 28. 4. 2004 č. 393). Vzhledem k uvedeným skutečnostem byl schválený rozpočet na dotace pro NNO působící na úseku prevence a pomoci obětem obchodování s lidmi a prevence korupčního jednání **nulový**. V roce 2006 však došlo v této oblasti k výjimečné situaci, kdy nebylo potřeba převádět prostředky z kapitoly VPS. Na základě povoleného překročení závazných ukazatelů rozpočtovaných výdajů na rok 2006 o použití prostředků z rezervního fondu MV bylo povoleno použít částku **v celkovém úhrnu 4 330 000,- Kč**.

Tato částka byla podrobněji členěna následovně:

- neinvestiční dotace obecně prospěšným společnostem	2 115 000,- Kč
- neinvestiční dotace občanským sdružením	494 000,- Kč
- neinvestiční dotace církvím a human.organizacím	1 721 000,- Kč

Příslušnými *Rozhodnutími o poskytnutí neinvestiční dotace ze státního rozpočtu ČR na rok 2006 bylo uvolněno 3 164 000,- Kč*, a to v následujícím členění:

- neinvestiční dotace obecně prospěšným společnostem	949 000,- Kč
- neinvestiční dotace občanským sdružením	494 000,- Kč
- neinvestiční dotace církvím a human.organizacím	1 721 000,- Kč

Přehled čerpání neinvestičních dotací je v členění dle jednotlivých NNO uveden v následující tabulce (v Kč):

Nestátní nezisková organizace	Upravený rozpočet R 2	Zapojení RF	Poskytnutá dotace – uvolněno dle rozhodnutí	Převedeno do RF – vráceno z uvolněných prostředků v průb. roku 2006	Čerpáno k 31.12.2006	Vratka při finančním vypořádání	Skutečné použití příjemcem
Občanská sdružení: Oživení (Prevence korupčního jednání)	-	494 000	494 000	-	494 000	61 048,45	432 951,55
Církevní a náboženské společnosti: Arcidiecézní charita Praha (Prevence obchodování s lidmi)	-	1 721 000	1 721 000	-	1 721 000	-	1 721 000,00
Obecně prospěšné společnosti: Transparency International – ČR (Prevence korupčního jednání)	-	949 000	949 000	-	949 000	58 015,74	890 984,26
Nerozepsáno	-	1 166 000	-	-	-	-	-
Celkem	-	4 330 000	3 164 000	-	3 164 000	119 064,19	3 044 935,81

V průběhu roku 2006 nebyly v této oblasti vráceny žádné nečerpané prostředky z poskytnutých dotací. V rezervním fondu MV zůstala nevyužita částka ve výši 1 166 000,- Kč.

V rámci finančního vypořádání vztahů se státním rozpočtem za rok 2006 byla realizována **vratka nepoužitých prostředků**, které nebyly v návaznosti na stanovené podmínky příslušnými *Rozhodnutími* v průběhu roku 2006 dočerpány, **v částce 119 064,19 Kč**. Vratka byla poukázána na příslušný účet spravovaný odborem ekonomického zabezpečení pro MV a v souladu s příslušným ustanovením vyhlášky č. 551/2004 Sb. byla v rámci finančního vypořádání vztahů se státním rozpočtem převedena na vypořádací účet MF.

Cílem projektu „Šíření protikorupčního know-how mezi NNO a občany“ v rámci programu Prevence korupčního jednání, který realizovalo občanské sdružení Oživení bylo zvýšení kapacit aktivních občanů v boji proti korupci na komunální úrovni předáním protikorupčního know-how sdružení. Úkolem bylo aktivně vyškolit občany a NNO v boji proti korupci a za vyšší transparentnost rozhodování na komunální úrovni, dále nepřímým způsobem zvyšovat protikorupční povědomí občanů zvyšováním jejich informovanosti, jak o konkrétních projevech korupce a střetu zájmů, tak o obecných možnostech boje proti korupci i o postojích politiků ke korupčním tématům ve srovnání s jejich konkrétním chováním. Projekt je hodnocen jako úspěšně realizovaný, daří se vytvářet síť lokálních protikorupčních NNO a aktivistů, tzv. watchdogů, kteří jsou v úzkém kontaktu.

Cílem projektu „Právní protikorupční poradenské středisko (PPPS)“ v rámci programu Prevence korupčního jednání, který realizovala společnost Transparency International ČR, je bezplatné poskytování žadatelům jednak základní právní pomoci, spočívající ve sdělení, jaké prostředky právní ochrany může žadatel v daném případě využít, jednak rozšířená právní pomoc, která spočívá ve zpracování podání pro klienty nebo zpracování podání a jeho zaslání jménem organizace. Část tohoto projektu byla kryta z prostředků dotace MV skutečnou částkou 890 984,26 Kč. Celkově byla vydána na realizaci tohoto projektu v roce 2006 částka 2 083 706,84 Kč. Na této celkové částce se podílela Nadace rozvoje občanské společnosti, Transparency International Sekretariat a část byla kryta z vlastních prostředků organizace. Dary a pohoštění nebyly v projektu realizovány.

Z položky osobní náklady byly vypláceny mzdové prostředky vedoucímu projektu v období duben 2006 - prosinec 2006 v poloviční výši (poloviční úvazek). Dále byly vyplaceny odměny dvěma právníkům specialistům na základě faktur vystavovaných zaměstnavatelem na základě možnosti poskytování právní pomoci, které je vyhrazeno advokátům a do určité míry i koncipientům registrovaným u České advokátní komory. Z položky osobní náklady byla financována i mzda asistentky v období duben 2006 - listopad 2006 v plném pracovním

úvazku. V rámci položky byly financovány i odvody sociálního a zdravotního pojištění zaměstnavatelem na 4 pracovníky PPPS. Výše ohodnocení vyplácená z prostředků dotace nepřesahovala úroveň mzdy za srovnatelnou činnost vykonávanou v rozpočtové sféře, v níž se uplatňuje zákon č.143/1992 Sb., byla též v souladu se Zásadami poskytování dotací ze státního rozpočtu ČR pro nestátní neziskové organizace v rámci programu „Prevence korupčního jednání“ pro rok 2006.

Cílem projektu „Pomoc a podpora obětem obchodování s lidmi a jejich dětem“ v rámci programu Prevence obchodování s lidmi, který realizovala Arcidiecézní charita Praha je pomoc každé ženě, která se stala obětí násilí, vykořisťování a zneužívání a nachází se ve vážné situaci. Úkolem je i příprava těchto obětí k zařazení do Programu podpory ochrany obětí obchodování s lidmi MV (Program MV). Tato společnost poskytuje těmto obětem sociální asistenci, spolu s dalšími činnostmi v terénu, jako je preventivní činnost, právní a psychologické poradenství, práce v zařízeních MV pro migranty a žadatele o azyl apod.

Z celkové dotace bylo vyčleněno na úhradu mezd 675 000,- Kč (hrubé mzdy 500 000,- Kč a odvody 175 000,-Kč). Mzdové náklady přidělené dotací MV pokryly mzdy pracovníků, které poskytují přímé sociální služby klientkám zařazeným do Programu MV. Z dotací byly hrazeny mzdy tří osob. Čerpání prostředků na mzdové náklady proběhlo v souladu se Zásadami vlády pro poskytování dotací ze státního rozpočtu ČR nestátním neziskovým organizacím ústředními orgány státní správy č.114/2001 a Zásadami stanovenými v *Rozhodnutí*.

B. Finanční vypořádání dotací poskytnutých územním samosprávným celkům

Dotace byly poskytovány ve smyslu § 14 a následujících ustanovení zákona o rozpočtových pravidlech, na základě vydání písemného *Rozhodnutí o poskytnutí neinvestiční dotace ze státního rozpočtu*.

	Schválený rozpočet R 1	Upravený rozpočet R 2	Zapojení rezervního fondu	Převedeno do rezervního fondu - nerozděleno	Poskytnutá dotace k 31.12.2006 rozhodnuto (uvolněno)	Čerpáno k 31.12.2006	Vratka dotace	Skutečné použití příjemcem
dotace podle § 69 zákona č. 325/1999 Sb	-	16 000 000	2 517 593,00	2 817 812,00	15 699 781,00	15 699 781,00	10 198,63	15 689 582,37
dotace dle usnesení č. 1248/2006 – přesídlení osob (krajanů) z Kazachstánu	-	38 200 000	-	37 660 000,00	540 000,00	540 000,00	-	540 000,00

Neinvestiční dotace obcím podle § 69 zákona č. 325/1999 Sb., o azylu

Tyto dotace se poskytují na zajištění bydlení azylantů a infrastrukturu obce, a to na základě Státního integračního programu a v souladu s usnesením vlády ze dne 4. ledna 2006 č. 5 o zabezpečení integrace azylantů v roce 2006. V rámci schváleného rozpočtu nebyly na tyto účely vyčleněny žádné finanční prostředky, neboť finanční prostředky byly zabezpečeny v rámci kapitoly VPS, položka „Prostředky na zabezpečení uprchlíků a přesídlenců“. V průběhu roku 2006 bylo z této kapitoly uvolněno do rozpočtu MV **16 000 000,- Kč** (RO MF č. 2) ve prospěch obcí prostřednictvím krajských úřadů na zajištění bydlení pro azylanty. Z této částky bylo uvolněno celkem 13 182 188,- Kč. Na základě povoleného překročení

závazných ukazatelů rozpočtovaných výdajů na rok 2006 o použití mimorozpočtových zdrojů byla z rezervního fondu použita částka 2 517 593,- Kč.

Z těchto prostředků bylo smluvně realizováno 55 integračních bytů pro 131 azylanty. Z celkové částky byla, na základě vydaných *Rozhodnutí*, uvolněna částka **15 699 781,- Kč** a 2 817 812,- Kč vyčerpáno nebylo.

Výčet dotací je uveden v následující tabulce (v Kč):

účelový znak	Neinvestiční dotace obcím	Upravený rozpočet R2	Zapojení RF	Poskytnutá dotace – uvolněno dle rozhodnutí	Čerpáno k 31.12.2006	Vratka dotace	Skutečné použití příjemcem
14 336	Hlavní město Praha	4 860 000,00	-	4 860 000,00	4 860 000,00	-	4 860 000,00
14 336	Chomutov	600 000,00	-	600 000,00	600 000,00	-	600 000,00
14 336	Lipová	-	24 010,00	24 010,00	24 010,00	-	24 010,00
14 336	Město Frýdlant	-	78 000,00	78 000,00	78 000,00	-	78 000,00
14 336	Město Javorník	-	90 000,00	90 000,00	90 000,00	-	90 000,00
14 336	Město Jirkov	360 000,00	-	360 000,00	360 000,00	-	360 000,00
14 336	Město Klatovy	660 000,00	-	660 000,00	660 000,00	-	660 000,00
14 336	Město Kralupy nad Vltavou	300 000,00	-	300 000,00	300 000,00	-	300 000,00
14 336	Město Mimoň	686 938,00	1 053 062,00	1 740 000,00	1 740 000,00	-	1 740 000,00
14 336	Město Písek	300 000,00	-	300 000,00	300 000,00	-	300 000,00
14 336	Městská část Brno - Nový Lískovec	540 000,00	-	540 000,00	540 000,00	-	540 000,00
14 336	Městská část Praha 1	-	420 000,00	420 000,00	420 000,00	-	420 000,00
14 336	Městská část Praha 14	300 000,00	-	300 000,00	300 000,00	516,23	299 483,77
14 336	Městská část Praha 19	-	70 000,00	70 000,00	70 000,00	-	70 000,00
14 336	Městská část Praha 4	-	66 000,00	66 000,00	66 000,00	-	66 000,00
14 336	Městská část Praha 7	-	360 000,00	360 000,00	360 000,00	21,40	359 978,60
14 336	Obec Černá Hora	300 000,00	-	300 000,00	300 000,00	-	300 000,00
14 336	Obec Hořtka	-	78 000,00	78 000,00	78 000,00	4 000,00	74 000,00
14 336	Obec Hředle	22 500,00	-	22 500,00	22 500,00	-	22 500,00
14 336	Obec Opatovice nad Labem	150 000,00	-	150 000,00	150 000,00	-	150 000,00
14 336	Obec Počenic - Tetčice	26 000,00	-	26 000,00	26 000,00	-	26 000,00
14 336	Statutární město Brno	4 500,00	49 500,00	54 000,00	54 000,00	-	54 000,00
14 336	Statutární město Brno, střed	480 000,00	-	480 000,00	480 000,00	-	480 000,00
14 336	Statutární město Havířov	450 000,00	-	450 000,00	450 000,00	-	450 000,00
14 336	Statutární město Jihlava	780 000,00	-	780 000,00	780 000,00	-	780 000,00
14 336	Statutární město Kladno	600 000,00	-	600 000,00	600 000,00	-	600 000,00
14 336	Statutární město Liberec	1 680 000,00	-	1 680 000,00	1 680 000,00	5 661,00	1 674 339,00
14 336	Statutární město Most	-	39 021,00	39 021,00	39 021,00	-	39 021,00
14 336	Statutární město Plzeň	82 250,00	190 000,00	272 250,00	272 250,00	-	272 250,00
	Nerozepsáno	2 817 812,00	-	-	-	-	-
	Celkem	16 000 000,00	2 517 593,00	15 699 781,00	15 699 781,00	10 198,63	15 689 582,37

Nedočerpané prostředky (nerozdělená částka) ve výši 2 817 812,- Kč byly převedeny do rezervního fondu a budou použity v roce 2007 na stejný účel.

V rámci finančního vypořádání vztahů se státním rozpočtem za rok 2006 byly jednotlivými příjemci dotace vráceny **vratky nepoužitých prostředků**, které nebyly v návaznosti na stanovené podmínky příslušnými *Rozhodnutími* v průběhu roku 2006 vyčerpány, **v úhrnné částce 10 198,63 Kč**. Tyto vratky byly poukázány na příslušný účet spravovaný odborem ekonomického zabezpečení pro MV a v souladu s příslušným ustanovením vyhlášky č. 551/2004 Sb. byly v rámci finančního vypořádání vztahů se státním rozpočtem převedeny na vypořádací účet MF.

Neinvestiční dotace obcím na základě usnesení vlády České republiky ze dne 1. listopadu 2006 č. 1248 k Postupu při dokončení přesídlení osob s prokázaným českým původem (krajanů) z Kazachstánu

V rámci schváleného rozpočtu nebyly na tyto účely vyčleněny žádné finanční prostředky, neboť finanční prostředky byly zabezpečeny v rámci kapitoly VPS, položka „Prostředky na zabezpečení uprchlíků a přesídlenců“. V průběhu roku 2006 bylo z této kapitoly uvolněno do rozpočtu MV 38 200 000,- Kč (RO MF č. 90) ve prospěch obcí prostřednictvím krajských úřadů na zajištění dokončení přesídlení osob s prokázaným českým původem (krajanů) z Kazachstánu.

Na základě jednoho vydaného Rozhodnutí bylo z celkové částky 664 000,- Kč uvolněna částka 540 000,- Kč.

Výčet dotací je uveden v následující tabulce (v Kč):

účelový znak	Neinvestiční dotace obcím	Upravený rozpočet R2	Zapojení RF	Poskytnutá dotace – uvolněno dle rozhodnutí	Čerpáno k 31.12.2006	Vratka dotace	Skutečné použití příjemcem
14 336	Statutární město Olomouc	664 000	-	540 000	540 000	-	540 000
	Nerozepsáno	37 536 000	-	-	-	-	-
	Celkem	38 200 000	-	540 000	540 000	-	540 000

Neuvolněná částka ve výši 124 000,- Kč z celkové částky dle schváleného dle Rozhodnutí byla spolu s nerozděleným zůstatkem finančních prostředků ve výši 37 536 000,- Kč převedena do rezervního fondu a bude použita v roce 2007 na stejný účel.

Finanční prostředky byly využity v souladu s účelem, a to na opravy bytového fondu města (malířské a natěračské, elektrikářské, stolařské, instalatérské a truhlářské práce v 54 obecních bytech) a v rámci oprav městské infrastruktury.

Přehled neinvestičních dotací nestátním neziskovým organizacím

V roce 2006 byla v rozpočtu MV – generálního ředitelství HZS ČR vyčleněna neinvestiční dotace občanským sdružením, která působí podle zákona č. 83/1990 Sb., o sdružování občanů, ve znění pozdějších předpisů, na úseku požární ochrany, integrovaném záchranném systému, ochrany obyvatel a krizového řízení ve výši 19 893 000 Kč.

Dotace byla poskytnuta níže uvedeným 20 občanským sdružením v souladu s usnesením vlády ze dne 7. února 2001 č. 114 o Zásadách vlády pro poskytování dotací ze státního rozpočtu ČR nestátním neziskovým organizacím ústředními orgány státní správy a podle § 7 odst. 1. písm. e) zákona č. 218/2000 Sb., o rozpočtových pravidlech a o změně některých souvisejících zákonů (rozpočtová pravidla), ve znění pozdějších předpisů, na základě vydaných rozhodnutí o poskytnutí neinvestiční dotace ze státního rozpočtu.

Název občanského sdružení	Výše poskytnuté dotace
Sdružení požárního a bezpečnostního inženýrství	1 582 000,- Kč
Český hasič	20 000,- Kč
Moravská hasičská jednota	490 000,- Kč
Česká hasičská jednota	484 000,- Kč
Sportovní klub při HZS Olomouckého kraje	130 000,- Kč
Svaz civilní ochrany České republiky	49 000,- Kč
Česká asociace hasičských důstojníků	240 000,- Kč
Česká hasičská sportovní federace	185 000,- Kč
Zájmové sdružení hasičských hudeb Pelhřimov	200 000,- Kč
Adra	100 000,- Kč
Česká speleologická společnost	120 000,- Kč
Skalní záchranná služba v CHKO Broumovsko	140 000,- Kč
Asociace velitelů hasič.záchr.sborů podniků	60 000,- Kč
Vodní záchranná služba Českého červeného kříže	105 000,- Kč
Český Červený kříž	45 000,- Kč
Sdružení hasičů Čech, Moravy a Slezska	15 155 000,- Kč
Svaz záchranných brigád kynologů ČR	241 000,- Kč
Záchranná brigáda kynologů Jihomoravského kraje ČR	113 000,- Kč
Sdružení pro obnovu a zachování historických hasičských tradic	355 000,- Kč
Sdružení Česká katolická charita	79 000,- Kč

Výše uvedená občanská sdružení plnila průběžně během roku 2006 projekty k 8 vyhlášeným grantům dle vydaných rozhodnutí o poskytnutí neinvestiční dotace ze státního rozpočtu. Granty byly vyhlášeny na tyto účely:

- podíl OS na systému odborné přípravy příslušníků HZS ČR, zaměstnanců a členů jednotek požární ochrany, zaměstnanců státní správy a územní samosprávy a členů složek IZS,
- podíl OS ve zvyšování kvalifikace a odborné úrovně pro výkon služby pro výkon služby příslušníků HZS ČR, zaměstnanců, členů jednotek požární ochrany pro výkon služby a členů zařízení civilní ochrany, členů složek integrovaného záchranného systému pro oblast integrovaného záchranného systému,

- soutěže v požárním sportu podle pravidel požárního sportu v kategoriích dobrovolných a profesionálních hasičů,
- programy v tělesné přípravě pro zvýšení fyzické zdatnosti nebo soutěže pro získání specifických dovedností pro výkon služby příslušníků, zaměstnanců a členů jednotek požární ochrany nebo soutěže pro získání specifických dovedností členů občanských sdružení,
- výchovná a vzdělávací činnost na úseku práce s dětmi, mládeží v oblasti požární ochrany, ochrany obyvatelstva a přípravy obyvatelstva k sebeobraně a vzájemné pomoci při mimořádných událostech,
- preventivně výchovná činnost OS při výchově obyvatelstva právnických a podnikajících fyzických osob při předcházení požárům, propagace a historie požární ochrany, ochrany obyvatelstva, příprava obyvatelstva k sebeobraně a vzájemné pomoci při mimořádných událostech,
- publikační činnost na úseku požární ochrany, integrovaného záchranného systému, ochrany obyvatelstva a krizového řízení,
- akceschopnost ostatní složky integrovaného záchranného systému k poskytnutí plánované pomoci na vyžádání.

Celková částka 19 893 000,- Kč byla rozdělena v plné výši. Jednotlivá občanská sdružení dotaci vyčerpala.

Odbor sportu

Dotace a návratné finanční výpomoci

Neinvestiční dotace ze státního rozpočtu ČR v celkové výši 21.088 tis. Kč byla pro rok 2006 přidělena občanskému sdružení Unie tělovýchovných organizací Policie ČR (UNITOP ČR) na základě „Rozhodnutí č.j. TS-188/VO-2006 o poskytnutí neinvestiční dotace ze státního rozpočtu ČR na rok 2006“, podepsaného ministrem vnitra dne 28. března 2006.

Toto „Rozhodnutí bylo vydáno podle § 14 zákona č. 218/2000 Sb., o rozpočtových pravidlech, a je v souladu se „Zásadami vlády pro poskytování dotací ze státního rozpočtu ČR nestátním neziskovým organizacím ústředními orgány státní správy“, které jsou uvedeny v Usnesení vlády ČR č. 114 ze dne 7. února 2001.

Odbor sportu MV jako věcně příslušný útvar vyhlásil veřejně prospěšný program s názvem „Veřejně prospěšný program pro rok 2006 v oblasti tělesné a střelecké přípravy příslušníků Policie ČR a jejich dalších sportovních aktivit a rekreačně – pohybových aktivit zaměstnanců Ministerstva vnitra nebo Policie ČR, organizačních složek státu, rozpočtových a příspěvkových organizací zřízených Ministerstvem vnitra, k plnění rozpočtových úkolů v oboru jeho působnosti“. Vyhlášení programu bylo provedeno formou oslovení jednoho zájemce ve shodě s Usnesením vlády ČR č. 111 ze dne 7. února 2001.

Cílem dotace bylo zvyšování tělesné zdatnosti u profesních skupin, kde je zdatnost nutným předpokladem výkonu profese.

K plnění programu požádala UNITOP ČR v řádném termínu o neinvestiční státní účelovou dotaci na rok 2006, a to na projekt „Vytváření podmínek pro tělesnou a střeleckou přípravu policistů a další sportovní a rekreačně – pohybové aktivity policistů a zaměstnanců“.

Prostředky neinvestiční dotace byly v průběhu roku 2006 zálohově poskytnuty takto:

Datum	Číslo dokladu	Částka v Kč
3. dubna 2006	630061	10.544.000,-
3. července 2006	630094	5.272.000,-
2. října 2006	630165	5.272.000,-
C e l k e m		21.088.000,-

Celkové čerpání finančních prostředků na zabezpečení veřejně prospěšného programu v rámci neinvestiční dotace činilo v roce 2006 **částku 21.088.000,- Kč**, z toho částka ve výši 16.218.000,- Kč byla přidělena na základě smluv 115 sportovním klubům Policie ČR (SKP/PSK) a částka ve výši 4.870.000,- Kč byla použita na výdaje zabezpečované centrálně UNITOP ČR.

Z dotace byly hrazeny zejména náklady spojené s provozem a údržbou tělovýchovných a sportovních zařízení, jejich pronájem, nákup sportovních potřeb, zbraní, střeliva, terčů a dalšího potřebného materiálu, nákup služeb a nutné osobní náklady. Z dotace byla také podporována příprava a účast reprezentačních výběrů Policie ČR na policejních mistrovstvích a dalších sportovních mezinárodních akcích.

Celkové výdaje na zabezpečení veřejně prospěšného programu činily v roce 2006 **částku 38.411.910,- Kč**. Výdaje mimo přidělenou státní účelovou dotaci, tj. z vlastních zdrojů UNITOP ČR a jednotlivých sportovních klubů Policie ČR (SKP/PSK) sdružených v UNITOP ČR, činily **částku 17.323.910,- Kč**, tj. 45,10 % celkových nákladů projektu.

8. projekty spolufinancované z rozpočtu EU

Výdaje na financování programů (projektů), které byly v roce 2006 z části financovány z prostředků Evropské unie-
PHARE

v Kč

Investiční program resp. podprogram	Číslo projektu (programu) podle mezinárodní smlouvy	Název projektu (programu)	ze státního rozpočtu												z rozpočtu EU			
			Garant projektu	Schválený rozpočet (R1)	Upravený rozpočet (R2)	Skutečné zapojení mimorozpočtových zdrojů v roce 2006 dle zákona o rozpočtových pravidlech	Celková možnost čerpání (sl. 2+3)	Čerpání v roce 2006 (bez převodu do RF v roce 2006)	Převedeno do RF v roce 2006	Čerpání v roce 2006 celkem (vč. převodu do RF v roce 2006) (sl.5+6)	Porovnání čerpání v roce 2006 k R2		Porovnání čerpání v roce 2006 k celkovému možnému čerpání		Čerpání v roce 2005	Porovnání čerpání 2006/2005 v % (sloupec 5:12)	Čerpání v roce 2006	Čerpání v roce 2005
											bez převodu do RF v roce 2006 (sl. 5-2)	vč. převodu do RF v roce 2006 (sl.7-2)	bez převodu do RF v roce 2006 (sl. 5-4)	vč. převodu do RF v roce 2006 (sl. 7-4)				
a	b	c	d	1	2	3	4	5	6	7	8	9	10	11	12	13	14	15
214 111	CZ 03 05.04	Boj proti obchodování s lidmi	PČR/ÚOOZ	0	0	9 325	9 325	9 325	0	9 325	9 325	9 325	0	0	50 778	18		
		v tom : kapitálové výdaje	SCPP P ČR	0	0	0	0	0	0	0	0	0	0	0	0			
		běžné související výdaje	OBP/OPK	0	0	9 325	9 325	9 325	0	9 325	9 325	9 325	0	0	50 778			
		běžné výdaje		0	0	0	0	0	0	0	0	0	0	0	0			
214 011	CZ 03 05.05	Podpora Národního Schengen. IS	OAMP MV	0	0	6 895 543	6 895 543	6 895 543	0	6 895 543	6 895 543	6 895 543	0	0	0			
		v tom : kapitálové výdaje		0	0	6 841 543	6 841 543	6 841 543	0	6 841 543	6 841 543	6 841 543	0	0	0			
		běžné související výdaje		0	0	54 000	54 000	54 000	0	54 000	54 000	54 000	0	0	0			
		běžné výdaje		0	0	0	0	0	0	0	0	0	0	0	0			
		CELKEM		0	0	6 904 868	6 904 868	6 904 868	0	6 904 868	6 904 868	6 904 868	0	0	50 778			
		v tom : kapitálové výdaje		0	0	6 841 543	6 841 543	6 841 543	0	6 841 543	6 841 543	6 841 543	0	0	0			
		běžné související výdaje		0	0	63 325	63 325	63 325	0	63 325	63 325	63 325	0	0	50 778			
		běžné výdaje		0	0	0	0	0	0	0	0	0	0	0	0			

**Výdaje na financování programů (projektů), které byly v roce 2006 z části spolufinancovány z prostředků Evropské unie-
TRANSITION FACILITY**

v Kč

Investiční program resp. podprogr.	Číslo projektu (programu) podle mezinárodní smlouvy	Název projektu (programu)	ze státního rozpočtu													z rozpočtu EU		
			Garant projektu	Schválený rozpočet (R1)	Upravený rozpočet (R2)	Skutečné zapojení mimorozpočtových zdrojů v roce 2006 dle zákona o rozpočtových pravidlech	Celková možnost čerpání (sl. 2+3)	Čerpání v roce 2006 (bez převodu do RF v roce 2006)	Převedeno do RF v roce 2006	Čerpání v roce 2006 celkem (vč. převodu do RF v roce 2006) (sl.5+6)	Porovnaní čerpání v roce 2006 k R2		Porovnaní čerpání v roce 2006 k celk.možn.čerpání		Čerpání v roce 2005	Porovnaní čerpání 2006/2005 v % (sloupec 5:12)	Čerpání v roce 2006	Čerpání v roce 2005
											bez převodu do RF v roce 2006 (sl. 5-2)	vč. převodu do RF v roce 2006 (sl.7-2)	bez převodu do RF v roce 2006 (sl. 5-4)	vč. převodu do RF v roce 2006 (sl. 7-4)				
a	b	c	d	1	2	3	4	5	6	7	8	9	10	11	12	13	14	15
214 011	CZ 04.07.02	Podpora Dublinskému centru ČR	OAMP	0	0	503 392	503 392	503 392	0	503 392	503 392	503 392	0	0	213 372	236		
214 013		v tom : kapitálové výdaje		0	0	43 536	43 536	43 536	0	43 536	43 536	43 536	0	0	213 372	20		
		běžné související výdaje		0	0	459 856	459 856	459 856	0	459 856	459 856	459 856	0	0	0			
		běžné výdaje		0	0	0	0	0	0	0	0	0	0	0	0			
214 110	CZ 04.07.03	Podpora posilování prevence a metod Community Policing v policejní práci	OPe	115 000	115 000	441 995	556 995	556 391	604	556 995	441 391	441 995	-604	0	2 511 178	22		
		v tom : kapitálové výdaje		0	0	0	0	0	0	0	0	0	0	0	137 273			
		běžné související výdaje		0	0	396 716	396 716	396 716	0	396 716	396 716	396 716	0	0	2 268 184			
		běžné výdaje		115 000	115 000	45 279	160 279	159 675	604	160 279	44 675	45 279	-604	0	105 721			
214 111	CZ 05.04.02	Posilování kapacity P ČR v boji proti korupci a ekonomickému zločinu	ÚOKFK SKPV P ČR	3 750 000	3 750 000	0	3 750 000	3 734 257	15 743	3 750 000	-15 743	0	-15 743	0	0			
		v tom : kapitálové výdaje		3 750 000	3 750 000	0	3 750 000	3 734 257	15 743	3 750 000	-15 743	0	-15 743	0	0			
		běžné související výdaje		0	0	0	0	0	0	0	0	0	0	0	0			
		běžné výdaje		0	0	0	0	0	0	0	0	0	0	0	0			
214111	CZ 05.04.01*	Posílení kapacity finanční policie	ÚONVD K SKPV P ČR	0	0	900 973	900 973	900 973	0	900 973	900 973	900 973	0	0	0			
		v tom : kapitálové výdaje		0	0	0	0	0	0	0	0	0	0	0	0			
		běžné související výdaje		0	0	900 973	900 973	900 973	0	900 973	900 973	900 973	0	0	0			
		běžné výdaje		0	0	0	0	0	0	0	0	0	0	0	0			
		CELKEM		3 865 000	3 865 000	1 846 360	5 711 360	5 695 013	16 347	5 711 360	1 830 013	1 846 360	-16 347	0	2 724 550	209		
		v tom : kapitálové výdaje		3 750 000	3 750 000	43 536	3 793 536	3 777 793	15 743	3 793 536	27 793	43 536	-15 743	0	350 645			
		běžné související výdaje		0	0	1 757 545	1 757 545	1 757 545	0	1 757 545	1 757 545	1 757 545	0	0	2 268 184			
		běžné výdaje		115 000	115 000	45 279	160 279	159 675	604	160 279	44 675	45 279	-604	0	105 721			

Výdaje na financování programů (projektů), které byly v roce 2006 z části spolufinancovány z prostředků Evropské unie-

STRUKTURÁLNÍ FONDY

Investiční program resp. podprogram	Číslo projektu (programu) podle mezinárodní smlouvy	Název projektu (programu)	Garant projektu	ze státního rozpočtu										z rozpočtu EU				
				Schválený rozpočet (R1)	Upravený rozpočet (R2)	Skutečné zapojení mimorozpočtových zdrojů v roce 2006 dle zákona o rozpočtových pravidlech	Celková možnost čerpání (sl. 2+3)	Čerpání v roce 2006 (bez převodu do RF v roce 2006)	Převěno do RF v roce 2006	Čerpání v roce 2006 celkem (vč. převodu do RF v roce 2006) (sl.5+6)	Porovnání čerpání v roce 2006 k R2		Porovnání čerpání v roce 2006 k celkovému možnému čerpání		Čerpání v roce 2005	Porovnání čerpání 2006/2005 v % (sloupec 5:12)	Čerpání v roce 2006	Čerpání v roce 2005
				1	2	3	4	5	6	7	8	9	10	11	12	13	14	15
214213	CZ.04.4.85/1.2.CZ.1/0083	INTERREG IIIA	GŘ HZS	3 200 000	3 200 000	8 988 250	12 188 250	11 972 500	215 750	12 188 250	8 772 500	8 988 250	-215 750	0	7 216 533	166	8 987 550	5 485 533
		v tom : kapitálové výdaje		3 200 000	3 200 000	8 988 250	12 188 250	11 972 500	215 750	12 188 250	8 772 500	8 988 250	-215 750	0	7 141 178	168	8 987 550	5 410 178
		běžné související výdaje		0	0	0	0	0	0	0	0	0	0	0	0	0	0	0
		běžné výdaje		0	0	0	0	0	0	0	0	0	0	0	75 355	0	0	75 355
214211	CZ.04.4.85/1.2.CZ.1/0076	INTERREG IIIA	GŘ HZS	623 000	883 000	1 807 316	2 690 316	2 653 219	37 097	2 690 316	1 770 219	1 807 316	-37 097	0	0	0	1 807 316	0
		v tom : kapitálové výdaje		500 000	500 000	1 461 915	1 961 915	1 949 220	12 695	1 961 915	1 449 220	1 461 915	-12 695	0	0	0	1 461 915	0
		běžné související výdaje		123 000	123 000	345 401	468 401	468 401	0	468 401	345 401	345 401	0	0	0	0	345 401	0
		běžné výdaje		0	260 000	0	260 000	235 598	24 402	260 000	-24 402	0	-24 402	0	0	0	0	0
		CELKEM		3 823 000	4 083 000	10 794 866	14 878 566	14 625 719	252 847	14 878 566	10 542 719	10 795 566	-252 847	0	7 216 533	203	10 794 866	5 485 533
		v tom : kapitálové výdaje		3 700 000	3 700 000	10 449 465	14 150 165	13 921 720	228 445	14 150 165	10 221 720	10 450 165	-228 445	0	7 141 178	195	10 449 465	5 410 178
		běžné související výdaje		123 000	123 000	345 401	468 401	468 401	0	468 401	345 401	345 401	0	0	0	0	345 401	0
		běžné výdaje		0	260 000	0	260 000	235 598	24 402	260 000	-24 402	0	-24 402	0	75 355	0	0	75 355

v Kč

Výdaje na financování programů (projektů),

které byly v roce 2006 z části spolufinancovány z prostředků Evropské unie- **KOMUNITÁRNÍ PROGRAMY**

v Kč

Investiční program resp. podprogram	Číslo projektu (programu) podle mezinárodní smlouvy	Název projektu (programu)	ze státního rozpočtu													z rozpočtu EU		
			Garant projektu	Schválený rozpočet (R1)	Upravený rozpočet (R2)	Skutečné zapojení mimorozpočtových zdrojů v roce 2006 dle zákona o rozpočtových pravidlech	Celková možnost čerpání (sl. 2+3)	Čerpání v roce 2006 (bez převodu do RF v roce 2006)	Převodeno do RF v roce 2006	Čerpání v roce 2006 celkem (vč. převodu do RF v roce 2005) (sl.5+6)	Porovnání čerpání v roce 2006 k R2		Porovnání čerpání v roce 2006 k celkovému možnému čerpání		Čerpání v roce 2005	Porovnání čerpání 2006/2005 v % (sloupec 5:12)	Čerpání v roce 2006	Čerpání v roce 2005
											bez převodu do RF v roce 2006 (sl. 5-2)	vč. převodu do RF v roce 2006 (sl.7-2)	bez převodu do RF v roce 2006 (sl. 5-4)	vč. převodu do RF v roce 2006 (sl. 7-4)				
a	b	c	d	1	2	3	4	5	6	7	8	9	10	11	12	13	14	15
		ARGO- konference (GDISC) generálních ředitelů imigračních služeb	OAMP	0	0	1 098 730	1 098 730	1 098 730	0	1 098 730	1 098 730	1 098 730	0	0			0	
		v tom : kapitálové výdaje		0	0	0	0	0	0	0	0	0	0	0			0	
		běžné související výdaje		0	0	0	0	0	0	0	0	0	0	0			0	
		běžné výdaje		0	0	1 098 730	1 098 730	1 098 730	0	1 098 730	1 098 730	1 098 730	0	0			0	
		EVROPSKÝ UPRCHLICKÝ FOND (EUF)	OAMP	0	755 000	11 869 398	12 624 398	12 558 798	0	12 558 798	11 803 798	11 803 798	-65 600	-65 600			11 869 398	
		v tom : kapitálové výdaje		0	193 000	669 525	862 525	902 401	0	902 401	709 401	709 401	39 876	39 876			669 525	
		běžné související výdaje		0	0	0	0	0	0	0	0	0	0	0			0	
		běžné výdaje		0	562 000	11 199 873	11 761 873	11 656 397	0	11 656 397	11 094 397	11 094 397	-105 476	-105 476			11 199 873	
		CELKEM		0	755 000	12 968 128	13 723 128	13 657 528	0	13 657 528	12 902 528	12 902 528	-65 600	-65 600			11 869 398	
		v tom : kapitálové výdaje		0	193 000	669 525	862 525	902 401	0	902 401	709 401	709 401	39 876	39 876			669 525	
		běžné související výdaje		0	0	0	0	0	0	0	0	0	0	0			0	
		běžné výdaje		0	562 000	12 298 603	12 860 603	12 755 127	0	12 755 127	12 193 127	12 193 127	-105 476	-105 476			11 199 873	

9. spolupráce se zahraničím, členství v mezinárodních organizacích

OEZ pro MV

Členství v mezinárodních organizacích a placení příspěvků těmto organizacím:

Mezinárodní archivní rada	příspěvek	80 238 Kč
Document Lifecycle Management Fórum	příspěvek	7 143 Kč
Správní rada College of Europe	příspěvek	572 240 Kč
Mezinárodní institut správních věd	příspěvek	41 770 Kč
MEPA – Středoevropská policejní akademie	příspěvek	31 083 Kč
ISTR	příspěvek	1 161 Kč

Policie ČR

Výdaje na členské příspěvky mezinárodním organizacím v roce 2006 v Kč
(podle § 7, písm. p), zákona č. 218/2000 Sb.)

				Kč
Poř. č.	Název a zaměření mezinárodní organizace	R1	R2	Čerpání v roce 2006
1.	COLPOFER - Ředitelství služby pořádkové a železniční policie PP ČR	50 000	42 650	42 624
2.	ENFSI - Kriministický ústav Praha P ČR	35 000	60 750	57 264
3.	FSS - Kriministický ústav Praha P ČR			3 457

Členství umožňuje získat vědecké informace o řešení konkrétních případů, výměnu zkušeností, získat zkušenosti se zaváděním systému kvality, umožňuje spolupráci na mezinárodních projektech, výměnu poznatků v oblasti ochrany na úseku železniční dopravy a vzájemnou spolupráci s ostatními zeměmi.

GŘ HZS

MV - generální ředitelství HZS ČR zabezpečuje činnost Českého národního výboru pro prevenci a hašení požárů (CTIF), jehož je generální ředitel HZS ČR předsedou. Příspěvek Mezinárodnímu výboru CTIF za rok 2006 činil 1 185 EURO.

Vzdělávací zařízení MV - generálního ředitelství HZS ČR jsou členy Sdružení evropských požárních škol EFSCA (European Fire Rescue Service Colleges' Association). Příspěvek za jejich členství činil za hodnocený rok 500 EURO.

Důvodem pro členství v uvedených organizacích je potřeba mezinárodní spolupráce a nutnost další optimalizace činností ve zmíněných oblastech.

10. výdaje na mezinárodní konference a zahraniční služební cesty

OEZ pro MV

V rámci územního pracoviště OEZ pro MV bylo v roce 2006 realizováno 629 zahraničních pracovních cest. Řada výdajů byla finančně zabezpečena i z jiných zdrojů, např. TAIEX, Evropská komise, zahraniční partneři. Významným zdrojem pro pokrytí výdajů na dopravu na jednání Rady EU a na jednání konaná v rámci působnosti Rady jsou prostředky poskytované Generálním sekretariátem Rady. Obsahové a věcné zaměření zahraničních cest vyplývá z předmětu činnosti jednotlivých útvarů a z nových úkolů dotýkajících se Ministerstva vnitra (např. BIOMETRIKA, příprava na předsednictví v Radě EU). Obecně lze zahraniční cesty shrnout do několika základních oblastí: účast na jednání pracovních těles EU (Rada ministrů pro spravedlnost a vnitra, pracovní skupiny Rady EU, Evropské komise), expertní jednání v mezinárodně smluvní oblasti, zajištění závazků vyplývajících ze smluvní vztahů se zahraničními partnery, účast na jednání orgánu OECD, RE, NATO, CEPOL, MEPA, spolupráce zemí V/4, účast na jednáních vyplívajících z členství ČR v mezinárodních organizacích, oblast získávání a výměny zkušeností, konzultace, účast na mezinárodních odborných veletrzích a konferencích, oblast vzdělávání – semináře, jazykové.

Policie ČR

V roce 2006 byly Policií ČR pořádány 2 mezinárodní konference pořádané Kriminologickým ústavem P ČR a Pyrotechnickým odborem P ČR.

Termín pořádání	Konference	Částka v Kč
12. 10.- 13.10. 2006	Forenzní identifikace osob a věcí při událostech s velkým počtem obětí ENFSI (Kriminologický ústav P ČR)	197 600
2.10. - 5.10. 2006	Mezinárodní pracovní pyrotechnický seminář (Pyrotechnický odbor P ČR)	162 527

Celkem bylo na mezinárodní konference v r. 2006 vyčerpáno 360 127,- Kč. Zpracovatel měl možnost vyměnit si informace a zkušenosti se zástupci řady evropských zemí.

Na zahraniční služební cesty bylo v r. 2006 vyčerpáno **40 421 tis. Kč**. Jsou zde zahrnuty i výdaje související s přijetím zahraničních delegací. Na celkovém počtu zahraničních služebních cest mají nejvyšší podíl cesty v souvislosti se zasedáními Rady Evropské Unie, ozbrojené doprovody letadel a zahraniční cesty ústavních činitelů.

GŘ HZS

Za **MV - generální ředitelství HZS ČR** bylo plánováno 112 cest, uskutečnilo se 124 cest s celkovými náklady 4 058 000 Kč. Dále bylo plánováno 41 přijetí zahraničních subjektů, uskutečnilo se 23 přijetí s celkovými náklady 280 700 Kč. Všechny uvedené náklady na zahraniční služební styk byly k tíži MV – GŘ HZS ČR na rok 2006. V důsledku

úsporných opatření na GŘ HZS ČR došlo v roce 2006 k poklesu počtu cest o 17 % a přijetí o 13 % ve srovnání s rokem 2005. Další 13 cest nemuselo být vykonáno, protože HZS ČR na jednáních zastupoval stálý delegát MV ČR pro oblast civilního nouzového plánování.

Prioritami zahraniční spolupráce MV – GŘ HZS ČR byly především aktivity v rámci EU, NATO a spolupráce se sousedními zeměmi. Dále byl položen důraz na spolupráci s vyspělými zeměmi, jako například s Francií a Finskem. Velmi důležitou praktickou činností bylo poskytování humanitární pomoci do zahraničí, a to do Izraele a do Španělska. Vyslání pomoci do Španělska bylo však těsně před odletem na žádost španělských kompetentních orgánů zastaveno z důvodu změny klimatických podmínek v požáry zasažených oblastech. Většina zahraničních aktivit souvisela s činností v rámci EU a NATO, zde zejména v oblasti civilního nouzového plánování. Neméně intenzivní byla spolupráce s okolními státy, kde je kromě bilaterální spolupráce také zdůrazňována kooperace zemí Visegrádu, nyní ve formátu V4+2.

V roce 2006 MV – GŘ HZS ČR mělo rozpracováno sjednání následujících mezinárodních smluv v gesci Ministerstva vnitra:

- Ujednání s Ministerstvem vnitra Saska ke smlouvě mezi Českou republikou a Spolkovou republikou Německo o vzájemné pomoci při katastrofách a velkých haváriích.
- Ujednání s Ministerstvem vnitra Bavorska ke smlouvě mezi Českou republikou a Spolkovou republikou Německo o vzájemné pomoci při katastrofách a velkých haváriích.
- Návrh dohody mezi vládou ČR a vládou Francouzské republiky o spolupráci v oblasti ochrany obyvatelstva, prevence a řízení mimořádných situací
- Memorandum mezi MV ČR a Ministerstvem veřejné správy a vnitra Rumunské republiky o spolupráci v oblasti předcházení a likvidací mimořádných událostí, požární ochrany a ochrany obyvatelstva.

Ve sledovaném roce bylo připraveno a podepsáno Memorandum mezi MV ČR a Ministerstvem Ruské federace pro civilní obranu, mimořádné situace a likvidaci následků přírodních katastrof o spolupráci v oblasti předcházení a likvidace mimořádných událostí, požární ochrany a ochrany obyvatelstva.

1. ZAHRANIČNÍ STYKY S OKOLNÍMI STÁTY

S těmito státy dochází k pravidelným jednáním, na kterých se upřesňují pravidla pro přeshraniční spolupráci, zásahy při mimořádných událostech v příhraničních oblastech, ochranu příhraničních toků, opatření pro ochranu obyvatel, zapojení ČR do záchranných operací a humanitární pomoci a pro námětová cvičení.

Smlouvy o vzájemné pomoci při katastrofách a velkých haváriích

- Smlouva s Rakouskou spolkovou republikou vstoupila v platnost 1. 11. 2000. Po dopracování dvojjazyčných ohlašovacích formulářů, zavedených do používání k 22. 7. 2002, byla dokončena technická pravidla pro používání formulářů. V roce 2006 nedošlo k významnějším bilaterálním kontaktům, všechna jednání byla posunuta na pozdější období.
- Smlouva se Slovenskou republikou vstoupila v platnost dne 12. 12. 2000. Pokračuje vzájemná spolupráce zejména v oblasti odborné přípravy, výzkumu, komunikačních a informačních systémů, odborného tisku a činnosti opravárenských závodů.
- Smlouva s Maďarskou republikou vstoupila v platnost 21. 3. 2001.

Ve sledovaném roce proběhla řada bilaterálních aktivit a vzájemná spolupráce byla na velmi dobré úrovni.

- Smlouva s Polskou republikou byla podepsána 8. 6. 2000 a vstoupila v platnost 16. 8. 2003. Na jednání mezivládní komise o přeshraniční spolupráci byla vyhodnocena dosavadní spolupráce a stanoveny okruhy spolupráce pro další období. V rámci vzájemné spolupráce bylo nejvýznamnější mezinárodní cvičení v Zagani a Mistrovství regionů v potápění v Borne Sulinowo .
- Smlouva se Spolkovou republikou Německo byla podepsána 19. 9. 2000 a vstoupila v platnost 1. 1. 2003.

Byly připraveny návrhy Ujednání mezi MV ČR a Saským státním MV a mezi MV ČR a Bavorským státním MV k provádění Smlouvy, MV-OMSEI zpracoval směrnici pro expertní jednání, kterou ministr vnitra ČR schválil.

2. SPOLUPRÁCE V RÁMCI NATO, EU A OSN

MV-GŘ HZS ČR je odpovědným orgánem s koordinační úlohou za oblast CNP v ČR. Aktivní účastí na jednáních a prostřednictvím zpracovaných zpráv z jednání, jež jsou projednávány na půdě VCNP, je koordinováno naplňování politiky pro oblast CNP na území České republiky. Pracovníci MV-GŘ HZS ČR úzce spolupracují s Ředitelstvím pro civilní nouzové plánování NATO (CEPD/NATO) a aktivně se účastní zasedání Vyššího výboru pro civilní nouzové plánování (SCEPC) a seminářů CEPD/NATO. Podílejí se na přípravách a realizaci seminářů a mezinárodních cvičení různých typů a zaměření (cvičení INTEX připravované skupinou expertů pro varovací a detekční systémy GOEWD, na tvorbě politiky v oblasti ochrany obyvatelstva proti účinkům chemických, biologických, radiologických a jaderných látek (CBRN) a zpracování národní databáze zdrojů pro řešení CBRN událostí. Na národní úrovni jsou výstupy využívány také v oblasti ochrany kritické infrastruktury a při zpracování stanovisek za ČR k návrhům dalších dokumentů).

Spolupráce ve Výboru pro civilní ochranu NATO (CPC NATO) pozitivním způsobem ovlivňuje řešení problematiky ochrany obyvatelstva v ČR. Zástupci se aktivně podílejí na činnosti ad hoc skupiny CPC k problematice veřejné informovanosti – oblast varování obyvatelstva.

Od 1. 2. 2001 působí ve Stálé delegaci ČR při NATO pplk. Ing. Jiří Chalupa jako stálý delegát MV ČR pro oblast civilního nouzového plánování. Jeho činnost byla zaměřena na spolupráci s orgány CEP/NATO, avšak od roku 2004 prudce stoupla agenda v oblasti civilní ochrany v rámci EU, což si vyžaduje i zde více pracovních aktivit.

V rámci **OSN** nadále pokračuje spolupráce s UN-OCHA (Úřad pro koordinaci humanitárních záležitostí OSN) a INSARAG (Mezinárodní poradní skupina pro vyhledávací a záchranné operace). Na základě pokynu generálního ředitele HZS ČR a náměstka ministra vnitra č. 45/2003 *o zásadách pro vytváření odřadů HZS ČR pro poskytování pomoci mezi kraji v rámci ČR a při zapojení ČR do mezinárodních záchranných operací*, který mj. ukládá, aby se činnost USAR odřadu při přípravě a operační činnosti řídila metodickými pokyny INSARAG, se pracovníci zúčastňovali jednání, kursů a také zasedání zástupců managementu USAR jednotek konference pořádané UN-OCHA a INSARAG.

3. MEZINÁRODNÍ ZÁCHRANNÉ OPERACE A POSKYTOVÁNÍ HUMANITÁRNÍ POMOCI DO ZAHRANIČÍ

Zapojení sil a prostředků do mezinárodních záchranných operací a poskytování humanitární pomoci do zahraničí je realizováno v souladu se zákonem č. 239/2000 Sb., o integrovaném záchranném systému a o změně některých zákonů, ve znění pozdějších předpisů, a v souladu s nařízením vlády č. 463/2000 Sb.

Operační a informační středisko MV-GŘ HZS ČR (OPIS) plní úlohu kontaktního místa:

- v rámci úmluvy o přeshraničních účincích průmyslových havárií
- pro Mezinárodní agenturu pro jadernou energii (radioaktivní záření)
- pro NATO - Euroatlantické koordinační středisko pro katastrofy (EADRCC)
- pro EU – Monitorovací informační středisko (MIC)
- se státy, se kterými vstoupila v platnost smlouva o vzájemné pomoci při katastrofách a velkých haváriích,

je zapojeno do mezinárodních cvičení pořádaných NATO, EU a MAAE, a plní úkoly při zapojování do mezinárodních záchranných operací a poskytování humanitární pomoci do zahraničí, kde spolupracuje s Ministerstvem zahraničních věcí při realizaci pomoci.

V roce 2006 byla s využitím sil a prostředků Hasičského záchranného sboru ČR poskytnuta humanitární pomoc do zahraničí, a to do Izraele a do Španělska. Vyslání pomoci do Španělska bylo v celém svém komplexu připraveno, avšak těsně před odletem na žádost španělských kompetentních orgánů zastaveno z důvodu změny klimatických podmínek v požáry zasažených oblastech.

4. ZAHRANIČNÍ AKTIVITY TECHNICKÉHO ÚSTAVU POŽÁRNÍ OCHRANY, INSTITUTU OCHRANY OBYVATELSTVA A VZDĚLÁVACÍCH ZAŘÍZENÍ

Technický ústav požární ochrany realizoval zahraniční aktivity v oblasti mezinárodní a evropské normalizace, kde se odborní pracovníci z pověření Českého normalizačního institutu (ČSNi) aktivně zúčastnili jako delegáti za Českou republiku práce v následujících pracovních skupinách (WG), společné pracovní skupině (JWG), úkolové skupině (TG) mezinárodních (ISO) a evropských (CEN) technických komisích (TC) a subkomisích (SC):

- WG2 CEN/TC 162 Ochranné oděvy pro hasiče proti teplu a plameni,
- WG1 CEN/TC 305 Zkušební normy EN pro stanovení výbuchových charakteristik,
- JWG/WG1 ISO/TC28 a 35 Revize norem pro stanovení bodu vzplanutí hořlavých kapalin.

Hlavním přínosem je skutečnost, že dlouholeté poznatky TÚPO z oblasti výzkumu a vývoje i zkušebnictví jsou průběžně uplatňovány při tvorbě nových mezinárodních a evropských požárních zkušebních a hodnotových norem, a recipročně poznatky z jednání, kterého se zúčastňují převážně vědečtí a výzkumní pracovníci jako delegáti členských zemí ISO nebo CEN, jsou průběžně využívány při řešení projektů výzkumu a vývoje v TÚPO, při tvorbě ČSN a zkušební a konzultační činnosti TÚPO v dané oblasti.

Pokračovala spolupráce TÚPO s partnerskými výzkumnými a zkušebními ústavy střední a východní Evropy formou recipročních návštěv odborných pracovníků.

Odborná vzdělávací zařízení se zapojila do Sdružení evropských požárních škol EFSCA (European Fire Rescue Service Colleges' Association), kam byly kandidátské země EU poprvé přizvány v roce 2003. Česká republika byla v roce 2004 přijata za řádného člena.

Vedle toho úspěšně pokračují bilaterální kontakty škol zejména s Polskem, Slovenskem a Německem, zaměřené na získávání poznatků z organizace, provozu a obsahové náplně výuky zahraničních vzdělávacích zařízení. Podněty z návštěv výcvikových objektů, polygonů a trenažérů jsou přenášeny do podmínek HZS ČR, a zároveň některé české zkušenosti jsou přebírány partnerskými školami.

Odbor sportu

K 1. dubnu 2001 byla na Odboru sportu MV zřízena valutová pokladna a veškeré operace související se zajištěním zahraničních cest si odbor sportu zabezpečuje sám.

Celkové výdaje na zahraniční služební cesty ve výši 3.985.462,60 Kč byl tvořeny takto:

- výdaje na vycestování sportovních reprezentačních družstev Policie ČR ve výši 36.946,15 Kč;
- výdaje na mezinárodní sportovní styk na úseku sportovní reprezentace ve výši 3.948.516,45 Kč, z toho jednotlivá sportovní oddělení:

oddělení	částka v Kč	oddělení	částka v Kč
vedení a logistika	331.992,71	broková střelba	219.528,42
atletika	320.003,35	kulová střelba	43.928,82
cyklistika	366.422,65	zápas	449.109,92
judo	239.199,01	zimní sporty	641.477,28
moto	10.440,00	různé sporty	635.896,99
volejbal	14.614,74	triathlon	276.232,28
plavání	399.670,28		

Výdaje na vycestování sportovních reprezentačních družstev Policie ČR

Odbor sportu MV zajišťoval účast reprezentačních družstev Policie ČR na mezinárodních policejních soutěžích – na policejních mistrovstvích Evropy, která vyhlašuje Evropská policejní sportovní unie (USPE), a na mezinárodních recipročních akcích, a to ve spolupráci s Uníí tělovýchovných organizací Policie České republiky (UNITOP ČR).

Ve spolupráci s UNITOP ČR byla v roce 2006 z rozpočtu kapitoly 314 – MV hrazena následující vycestování sportovních reprezentačních družstev Policie ČR:

- Policejní mistrovství Evropy v triatlonu – Švýcarsko, Lausanne (24. – 27. 8. 2006);
- Policejní mistrovství Evropy v maratónu – Turecko, Istanbul (3. – 6. 11. 2006).

Významné mezinárodní soutěže se konají pod patronací nejvyšších představitelů ministerstev vnitra nebo policie pořádajících států a jsou organizovány na velmi vysoké technické i společenské úrovni. Účast policejní sportovní reprezentace na těchto soutěžích je důležitá především z následujících tří hlavních aspektů:

- Soutěže vedle měření výkonnosti s nejlepšími policisty z jiných zemí jsou zejména silným motivačním prostředkem pro aktivní zapojení policistů do dlouhodobého, pravidelného a systematického výcviku a tréninku, které zvyšují zdatnost a výkonnost policistů.
- Účastníci mají možnost poznat nové prostředí, vyměnit si zkušenosti a navázat vztahy jak mezi vedoucími představiteli ministerstev vnitra a policie, tak mezi řadovými policisty z jiných zemí.

- Účast na mezinárodních akcích zdokonaluje jazykovou vybavenost našich policistů.

Výdaje na mezinárodní sportovní styk na úseku sportovní reprezentace

Výdaje na zahraniční služební cesty jsou čerpány podle stavby tréninkových plánů, termínových listin mezinárodních soutěží apod. Mezinárodní sportovní styk na úseku sportovní reprezentace je podstatnou součástí při zajišťování kvalitní sportovní přípravy pro dosahování vynikajících výsledků ve světových soutěžích. Jedná se především o:

- výcvikové (tréninkové) tábory v příhodných klimatických podmínkách se zahraničními sparingpartnery;
- přípravné a nominační soutěže pro start na mezinárodních soutěžích;
- odborné stáže trenérů, odborných a řídicích pracovníků.

11. rezervní fond

OEZ pro MV

V závěru roku 2006 byly převedeny do rezervního fondu územního pracoviště OEZ pro MV úspory ve výši 1 104 941,99 tis. Kč v následujícím složení:

	v tis. Kč
Platy+OPPP+povinné pojistné	6 982,50
Běžné výdaje	352 373,13
Transfery krajům	40 477,81
Dotace OS	1 169,30
Neinvestiční dotace	6 937,58
Důchody	6 472,25
Ostatní dávky	265 594,00
Nemocenská	1 529,49
<i>Běžné výdaje (bez NIV váz. k IP celkem)</i>	681 536,06
NIV vázané k IP	121 821,61
Syst. urč. výdaje	289 519,35
Syst. dotace SPO	1 242,00
Čs. spoř. a.s.	2 342,09
<i>Výdaje na financování programů celkem</i>	414 925,05
<i>Výzkum a vývoj (celkem)</i>	8 480,87
Celkem	1 104 941,99

V závěru roku 2006 byly převedeny do rezervního fondu územního pracoviště OEZ pro MV úspory v celkové výši 1 104 942 tis. Kč,
z toho :

- samotné OEZ 1 103 700 tis. Kč
- příspěvkové organizace..... 1 242 tis. Kč
celá částka úspor PO je v oblasti reprodukce majetku.

K 1. 1. 2006 měl OEZ k dispozici v rezervním fondu z let 2003 až 2005 částku..... 1 453 511 tis. Kč ,
z které bylo v roce 2006 vyčerpáno celkem..... 1 063 854 tis. Kč

v tom:

- v oblasti prostředků na financování programů a zároveň programů a projektů spolufinancovaných z rozpočtu EU..... 7 399 tis. Kč
- v oblasti výdajů na financování programů..... 848 767 tis. Kč
z toho PO 15 648 tis. Kč
- v oblasti financování programů nebo projektů spolufinancovaných z rozpočtu EU v částce..... 45 tis. Kč
- prostředky na důchody a ostatní sociální dávky v celkové výši 44 990 tis. Kč

- v oblasti ostatních běžných výdajů celkem.....162 652 tis. Kč
(z toho např. na výrobu cestovních dokladů a občanských průkazů, na zahraniční rozvojovou pomoc, zabezpečení uprchlíků vč. programu MEDEVAC, na dotace neziskovým organizacím v oblasti prevence kriminality a dobrovolnické služby, odškodnění obětí okupace v r. 1968, pokračování projektu Paktu stability, na zahraniční pracovní cesty, na platy zaměstnanců, na výdaje, vyplývající z meziresortní smlouvy mezi MV a MD (ISSDE) ...).

Kromě použití prostředků rezervního fondu k pokrytí potřeby útvarů územního pracoviště OEZ pro MV a příspěvkových organizací

- byl odveden do státního rozpočtu nedočerpaný zůstatek prostředků z ukončených programů nebo projektů spolufinancovaných z rozpočtu EU ve výši..... 3 970 tis. Kč
- bylo přímo z účtu s předčíslem 123 převedeno na účet PČR Brno..... 233 tis. Kč .

Na účet rezervního fondu OEZ pro MV byly v průběhu roku 2006 směřovány prostředky Evropského uprchlického fondu, a to

Ve I. etapě ve výši..... 18 742 tis. Kč ,
z této částky bylo použito celkem..... 12 269 tis. Kč
z toho bylo přímo převedeno na účet rezervního fondu Správy uprchlických zařízení 1 935 tis. Kč.

Ve II. etapě bylo na účet s předčíslem 123 převedena částka..... 16 877 tis. Kč
jedná se o prostředky rozpočtované na rok 2007 (programovací období 2004-2006).

Zůstatek prostředků EUF, umístěný na účtu s předčíslem 123, převáděný do r. 2007 je.....23 350 tis. Kč

Celkový stav rezervního fondu k 31. 12. 2006.....1 513 747 tis. Kč .

Policie ČR

Ukazatel	Předčísí účtu	Převedeno do rezervního fondu v roce 2005	Použito v roce 2006	Zbývá k použití v dalších letech	Převedeno do rezervního fondu v roce 2006	Zůstatek prostředků převedených do RF podle § 47 k 31.12.2006
Běžné výdaje	000	420 999 469	767 712 063	56 604 406	92 714 164	144 577 570
Mzdové a související výdaje	4028	616 027 000	77 760	106 240	308 510 050	313 357 290
Ostatní dávky	3 025	40 218 022	40 218 022		39 724 507	39 724 507
Dávky nemocenského pojištění	27	9 160 470	9 160 470		10 684 578	10 684 578
Výzkum a vývoj kap.	43		2 238 190	287 810		287 810
Běžné výdaje celkem		1 086 404 961	817 168 315	56 710 646	451 633 299	508 631 755
Individ.posuz.výdaje na financ. akcí a na indiv. dotace	908	45 943 262	45 943 262		36 731 555	36 731 555
Syst.určené výdaje na fin. potřeb a na syst. dotace	916	198 560 151	323 029 981	2 473 171	164 050 110	166 523 280
Neinvestiční výdaje vázané k invest.programům	5020	28 269 242	103 341 883	8 125 553	22 319 575	30 445 129
Individ.posuz.výdaje na financ. akcí a na indiv. dotace	10903	11 776 000	11 776 000		1 820 462	1 820 462
Výdaje na financování programů celkem		284 548 655	486 329 316	10 745 340	224 921 702	235 520 426
Převod do rezervního fondu celkem		1 370 953 616	1 303 497 630	67 455 986	676 555 001	744 152 181

V r. 2006 bylo do rezervního fondu převedeno 676 555 001 tis. Kč. Úspory vznikly zejména:

- V oblasti platů policistů a souvisejících výdajů, z titulu odchodu policistů ze služebního poměru v souvislosti s legislativním procesem aplikace nového zákona 361/2003 Sb. o služebním poměru.
- V oblasti sociálních dávek v odchodném policistů, kde s odložením účinnosti zákona 361/2003 Sb. v závěrečném období roku došlo k snížení odchodů policistů, než jak bylo s ohledem na vývoj odchodného v průběhu roku kalkulováno
- V oblasti ostatních běžných výdajů šlo o závazky, které se nepodařilo uskutečnit do konce roku 2006 a o finanční prostředky na které se nepodařily do konce roku 2006 uzavřít smlouvy.
- V oblasti programového financování nebylo možno realizovat všechny přidělené prostředky v důsledku procesů souvisejících s ISPROFIN a následným obchodním zabezpečováním akcí

GŘ HZS

Celkový objem prostředků, které bylo možné v roce 2006 použít z rezervního fondu u **GŘ HZS ČR** činil **114 437 798,51 Kč**, z toho v oblasti výdajů na financování programů 82 468 429,80 Kč a v oblasti běžných výdajů 31 969 368,71 Kč. Použito v hodnoceném roce bylo **113 923 690,84 Kč**, z toho v oblasti výdajů na financování programů 82 468 028,50 Kč a v oblasti běžných výdajů 31 455 662,34 Kč.

Tyto finanční prostředky byly použity na:

1. Oblast programového financování

- výstavba informačního systému krizového řízení
- UTS – výpočetní technika
- Zdice - rekonstrukce
- Kozmice – obnova techniky
- Dolní Hořice – obnova techniky
- Olomouc - DA
- Jílové - DA
- Praha 4 Na Lysině - rekonstrukce

2. Oblast ostatních provozních výdajů

- výplata sociálních dávek – odstupného, odchodného a dávek nemocenské péče
- úhrada převzatého závazku za kvalifikovaného pracovníka
- náklady spojené se zahraničními služebními cestami
- úhrady za nákup spol. stejnokrojů
- úhrady za nákup energií, záloh CCS, pohonných hmot
- úhrada nakoupeného majetku poskytnuté hum. pomoci v USA
- podpora výzkumné, vývojové a další odborné činnosti Institutu ochrany obyvatelstva

3. Oblast vědy a výzkumu

- podpora řešení výzkumného projektu „Zjišťování příčin vzniku požárů a hodnocení nebezpečných účinků požárů“
- podpora a řešení výzkumného projektu „Výzkum nových principů a metod v rámci opatření ochrany obyvatelstva, krizového řízení a připravenosti IZS v případě možných účinků chemických, radiačních a jaderných zbraní a jiných látek. Bezpečnostní výzkum v rámci bezpečnostního systému ČR, predikce budoucích změn bezpečnostního prostředí a jejich dopad na bezpečnostní politiku“
- podpora a řešení výzkumného projektu „Hrozby ohrožující kritickou infrastrukturu“
- podpora a řešení výzkumného projektu „Optimalizace vztahů udržitelného rozvoje a ochrany obyvatelstva“
- podpora a řešení výzkumného projektu „Procesní analýza zranitelnosti prvků kritické infrastruktury“
- podpora a řešení výzkumného projektu „Vývoj a validace požárních modelů pro předpověď vývinu / šíření tepla, kouře, toxických plynů, tlakové vlny výbuchu k interpretaci scénářů požárů / výbuchů a jejich ničivých účinků“

Celkový objem prostředků, které byly v závěru roku 2006 převedeny do rezervního fondu, činil **53 215 880,39 Kč**, z toho v oblasti výdajů na financování programů 43 958 467,54 Kč a v oblasti běžných výdajů 9 257 412,85 Kč.

Důvodem pro převod do rezervního fondu není v žádném případě nadbytečnost těchto prostředků. Nedočerpání vzniká pouze odsunutím úhrad plánovaných výdajů, které nebylo možno z objektivních důvodů realizovat v roce 2006, do počátku roku 2007. Převedením prostředků do RF se eliminuje násilné a neefektivní čerpání zůstatků rozpočtu prováděné v dřívějších letech.

Rozhodující podíl v převodu do rezervního fondu tvoří prostředky určené na financování programů reprodukce majetku. Důvodem nedočerpání je ve většině případů fakt, že vzhledem k výrobním a dodacím lhůtám specifických komodit HZS ČR dodavatelé nebyli schopni splnit dodávky v termínu do 22.12.2006. Prostředky z RF budou v roce 2007 použity ke stejným účelům, na které byly určeny.

V oblasti běžných výdajů tvoří podstatnou část převáděných prostředků do rezervního fondu mzdové a související prostředky, které budou použity v roce 2007 na zajištění výdělkové úrovně příslušníků HZS v souvislosti s realizací opatření vyplývajících ze zákona 361/2003 Sb.

Odbor sportu

Údaje o převodu úspor rozpočtových prostředků do rezervního fondu

V roce 2006 převedl odbor sportu do rezervního fondu, v souladu se zákonem č. 218/2000 Sb., o rozpočtových pravidlech, nevyčerpané finanční prostředky **v celkové výši 1.887.721,94 Kč**. Jednalo se o:

- uspořené finanční prostředky na nákup tepla, plynu a elektrické energie ve výši 1.500 tis. Kč z důvodu mírných klimatických podmínek za měsíc září až prosinec 2006 a z důvodu prováděné rekonstrukce krytých hal (výměny povrchů), kde náběh zimního halového provozu byl zpožděn o 6 týdnů;
- uspořené finanční prostředky na nákup movitého majetku (vybavení šaten sportovců) ve výši 330 tis. Kč, který byl řádně objednan v roce 2006, a dodavatel firma Manutan s.r.o. Ostrava dne 19. prosince 2006 sdělila, že zboží není schopna do konce roku dodat;
- uspořené povinné pojistné ve výši 11 tis. Kč;
- zůstatek výdajů na financování programů reprodukce majetku ve výši 14.712,54 Kč (z toho investiční výdaje ve výši 2.274,- Kč a neinvestiční výdaje vázané k IP ve výši 12.438,54 Kč);
- finanční prostředky z oblasti účelově určených finančních prostředků na sportovní reprezentaci ve výši 32.009,40 Kč (z toho uspořené povinné pojistné ve výši 29 tis. Kč a zůstatek investičních výdajů na financování programů reprodukce majetku ve výši 3.009,40 Kč).

Údaje o prostředcích převedených do rezervního fondu v minulých letech a jejich použití

V roce 2005 převedl odbor sportu do rezervního fondu, v souladu se zákonem č. 218/2000 Sb., o rozpočtových pravidlech, nevyčerpané finanční prostředky z oblasti ostatních provozních výdajů v celkové výši 880.000,- Kč. Jednalo se o uspořené finanční prostředky z oblasti plateb souvisejících s provozem objektů – nákup vody, paliv a energie. Důvodem úspory byly příznivé klimatické podmínky v měsíci říjnu a listopadu 2005.

Povolení překročení závazných ukazatelů o použití mimorozpočtových zdrojů v roce 2006 v oblasti ostatních provozních výdajů v objemu 880.000,- Kč obdržel odbor sportu rozpočtovým opatřením č. 75/75 ze dne 3. března 2006 a tyto finanční prostředky byly použity k pokrytí zvýšených cen jednotlivých energií v roce 2006, a to následovně:

- 515 300 – Plyn 600 tis. Kč;
- 515 400 – Elektrická energie 280 tis. Kč.

j) přehled zřízených a řízených organizačních složek státu a příspěvkových organizací

Přehled organizačních složek státu zřízené zákonem, organizačních složek státu zřízené ministerstvem a příspěvkových organizací:

Organizační složky státu zřízené zákonem	adresa	internetová adresa
Policejní akademie České republiky	Lhotecká ul. č. 559/7 143 01 Praha 4	http://www.polac.cz/
Národní archiv	Archivní 2257/4 149 00 Praha 4 - Chodov	http://www.nacr.cz
Státní oblastní archiv v Praze	Archivní 2257/4 149 00 Praha 4 - Chodov	mailto:soapha2@mvr.cz
Státní oblastní archiv v Třeboni	Zámek 110 379 01 Třeboň	mailto:vaclav.rames@tb.ceskearchivy.cz
Státní oblastní archiv v Plzni	Sedláčkova 22/44 301 00 Plzeň-město	podatelna @ soaplzen . c z
Státní oblastní archiv v Litoměřicích	Krajská 48/1 412 01 Litoměřice- město	<info@soalitomerice.cz>
Státní oblastní archiv v Zámrsku	Zámorsk č.1 56543 Zámorsk	mailto:soazam@raz-dva.cz
Státní oblastní archiv v Brně	Žerotínovo nám. 3/5 656 01 Brno	podatelna@mza.cz
Zemský archiv v Opavě	Sněmovní 2/1 746 01 Opava-město http://www.hzscb.cz/	http://www.archives.cz/
Hasičský záchranný sbor hlavního města Prahy	Sokolská 62, 121 24 Praha 2	verejnost@hzs.mepnet.cz
Hasičský záchranný sbor Středočeského kraje	Jana Palacha 1970, Kladno http://www.hzspk.cz/	http://www.hzskladno.cz/
Hasičský záchranný sbor Jihočeského kraje	Pražská 52 b, 370 04 České Budějovice 3	http://www.hzscb.cz/
Hasičský záchranný sbor Plzeňského kraje	Kaplířova 9, 320 68 Plzeň	http://www.hzspk.cz/
Hasičský záchranný sbor Karlovarského	Závodní 205, 360 06 Karlovy Vary	http://www.hzs-kvk.cz/

kraje		
Hasičský záchranný sbor Ústeckého kraje	Horova 10, 400 01 Ústí nad Labem	http://www.hzsoul.cz/
Hasičský záchranný sbor Libereckého kraje	Barvířská 29/10, 460 01 Liberec 3	http://www.hzslk.cz/cze/
Hasičský záchranný sbor Královéhradského kraje	nábřeží U Přívozu 122, 500 03 Hradec Králové	http://www.hzs-kvk.cz/
Hasičský záchranný sbor Pardubického kraje	Teplého 1526, 530 02 Pardubice	http://www.hzspa.cz/
Hasičský záchranný sbor kraje Vysočina	Ke Skalce 32, 586 04 Jihlava	http://www.hasici-vysocina.cz/
Hasičský záchranný sbor Jihomoravského kraje	Zubatého 1, 614 00 Brno	http://www.hasicibm.cz/
Hasičský záchranný sbor Olomouckého kraje	Schweitzerova 91, 772 11 Olomouc	http://www.hzsol.cz/
Hasičský záchranný sbor Moravskoslezského kraje	Výškovická 40, 700 44 Ostrava - Zábřeh	http://www.hzsmsk.cz/
Hasičský záchranný sbor Zlínského kraje	Přílucká 213, 760 01 Zlín	http://www.hzs-zlkraje.cz/

Organizační složky státu zřízené ministerstvem	adresa	internetová adresa
Vyšší a střední policejní škola Ministerstva vnitra v Praze	Pod Tábořem 102/5 190 24 Praha 9	http://www.skolamv.cz/
Střední policejní škola Ministerstva vnitra v Praze-Ruzyni	nám. Českého povstání 32/4 161 01 Praha 6	http://www.spsruz.cz/
Střední policejní škola Ministerstva vnitra v Brně	Horní 21 659/ 65 Brno	http://www.spsmvbr.cz/
Střední policejní škola Ministerstva vnitra v Holešově	Zlínská 991 769 01 Holešov	http://www.spshol.cz/
Vyšší policejní škola Ministerstva vnitra v Pardubicích	Na Spravedlnosti 2516 530 22 Pardubice	http://www.spsmvpardubice.cz/
Střední policejní škola Ministerstva vnitra v Jihlavě	Tolstého 14 586 01 Jihlava	http://www.spsji.cz/

Střední odborná škola požární ochrany a Vyšší odborná škola požární ochrany ve Frýdku-Místku	Pionýrů 2069 738 02 Frýdek-Místek	http://www.sospofm.cz/
Správa uprchlických zařízení Ministerstva vnitra	Lhotecká 7 143 01 Praha 4	http://www.mvcr.cz/ministerstvo/suz.html
Muzeum Policie České republiky	Ke Karlovu 435/1 120 00 Praha 2	http://www.mvcr.cz/ministerstvo/muzeum.html

Příspěvkové organizace, ke kterým ministerstvo vykonává funkci zřizovatele	adresa	internetová adresa
Bytová správa Ministerstva vnitra	K výzkumným ústavům 1783 142 00 Praha 4	mailto:bsmv@bsmv.cz
Zařízení služeb pro Ministerstvo vnitra	Přípotoční 300 101 01 Praha 10	http://www.zsmv.cz
Lázeňské léčebné ústavy Ministerstva vnitra	Nám. Hrdinů 1635/4 140 00 Praha 4	http://www.lazne-mv.cz/
Tiskárna Ministerstva vnitra	Bartůňkova 4/1159 140 00 Praha 4	http://www.tmv.cz/
Institut pro místní správu Praha	Dlážděná 6 111 21 Praha 1	http://www.institutpraha.cz/