

HOSPODÁŘSKÁ GEOGRAFIE ČR

Vyučující: RNDr. Josef Kunc, Ph.D.

Termíny výuky:

- 17.3.2013, od 12 50 hod
- 12.4.2013, od 12 50 hod
- 11.5.2013, od 12 50 hod

- ***Seminární práce (POT)***

- **Způsob ukončení:** zkouška (písemná - 60 % bodů, příp. ústní)

DOPORUČENÁ LITERATURA

- **Oficiální literatura v rámci ESF dosud neexistuje... (přednáškové bloky)**
- **TOUŠEK, V., KUNC, J., VYSTOUPIL, J. (2008): Ekonomická a sociální geografie. Plzeň : Aleš Čeněk, 411 s.**
- **MARYÁŠ, J., VYSTOUPIL, J. (2006): Ekonomická geografie. (DSO). Brno : MÚ, 160 s.**
- **TOUŠEK, V. a kol. (2005): Česká republika. Portréty krajů. Praha : MMR ČR, 135 s.**
- **PAVLÍK, Z., KUČERA, M., (2003): Populační vývoj České republiky 1990-2002. Praha : Demoart, 98 s.**
- **FIALOVÁ, L. a kol. (2007): Populační vývoj České republiky 2001-2006. Praha : Univerzita Karlova, 116 s.**
- **SRB, V. (2004): Tisíc let obyvatelstva českých zemí. Praha : Karolinum, 275 s.**
- **SPĚVÁČEK, V. a kol. (2002): Transformace české ekonomiky. Praha : Linde, 525 s.**
- ekonomické části a přílohy Hospodářských novin, Mladé fronty a dalších periodik
- Časopisy Ekonom, Euro...
- Atlasy České republiky
- Internetové stránky: www.czso.cz; www.mpo.cz; www.mpsv.cz; www.portal.gov....

Základní charakteristiky a poloha ČR

ZÁKLADNÍ FYZICKO-GEOGRAFICKÉ ÚDAJE ČR

Dvě geologické jednotky

- 1) Český masiv (západní, větší, starší část)
 - 2) Západní Karpaty (východní, mladší, menší část)
- Hranice obou jednotek budeme hledat...

Reliéf

- **nejvyšší pohoří** (Krkonoše (Sněžka-1 602 m), Jeseníky Šumava, Moravskoslezské Beskydy, Krušné hory...většinou v příhraničí); nejvyšší umělý bod: vrchol vysílače na Pradědu (1 654 m); pohoří jsou většinou kerného původu, výjimečně sopečného (České středohoří, Doupovské hory)
- **nejnižší místa** (Dolnomoravský úval: Dyje u Lanžhotu – hranice s Rakouskem a Slovenskem; sníženina Labe u Hřenska (115 m) – hranice s Německem)
- největší roviny: Polabí, úvaly (Dolno a Hornomoravský, Dyjsko-svratecký) a brány (Vyškovská, Moravská), příp. pánve (Budějovická, Třeboňská)
- střední nadmořská výška: 430 m
- zvláštní typy reliéfu: pískovcová skalní města, krasové jevy

Pravčická brána, největší pískovcový most v Evropě



Moravský kras, největší a nejkrásnější zkrasovělé území v ČR



ČESKÁ REPUBLIKA

1:1 000 000

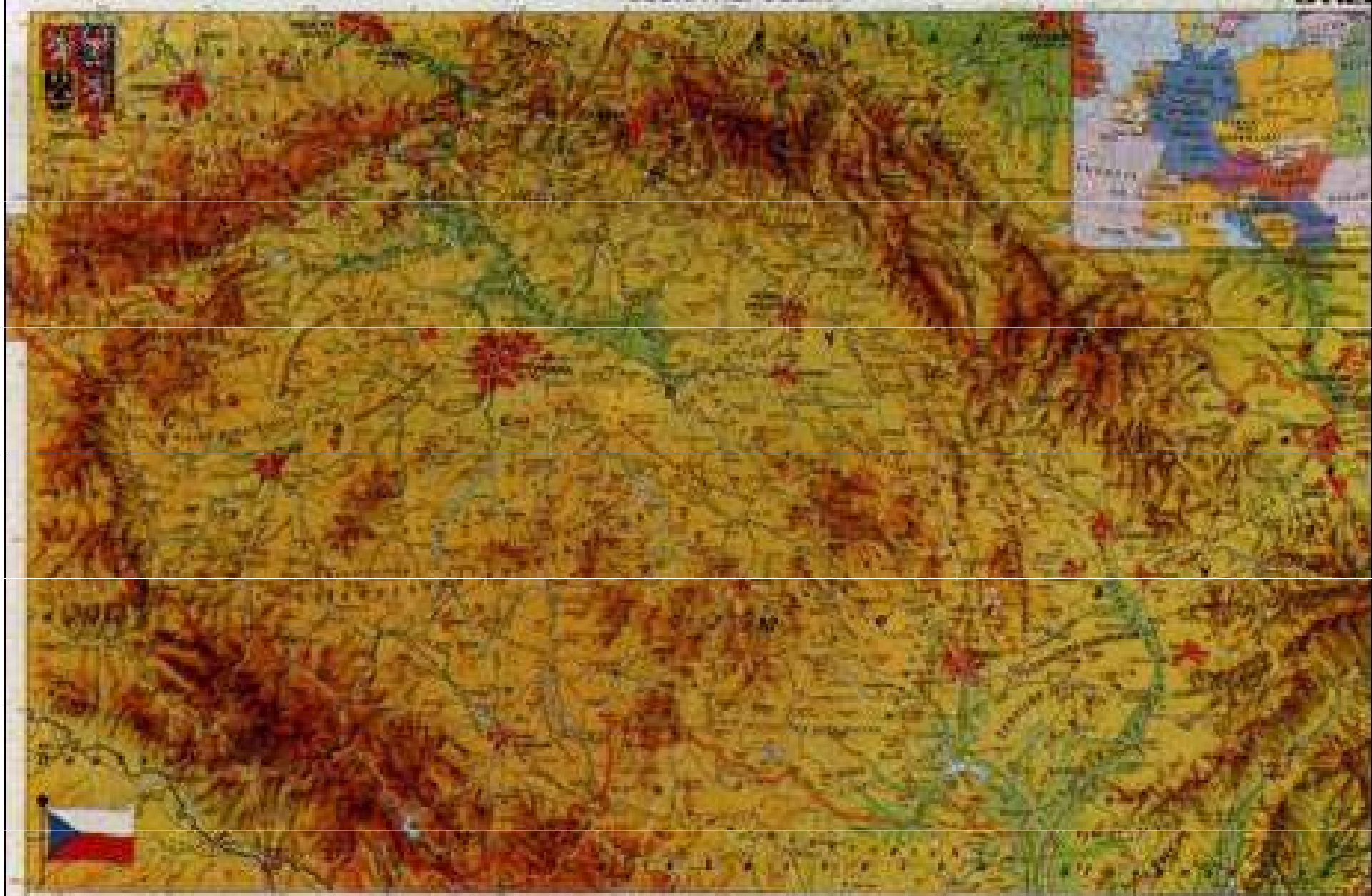

- | | | |
|---------------------|----------------------------|-----------------------------|
| Právní území | Mezinárodní hranice | Mezioblastní hranice |
| Právní území | Mezinárodní hranice | Mezioblastní hranice |
| Právní území | Mezinárodní hranice | Mezioblastní hranice |
| Právní území | Mezinárodní hranice | Mezioblastní hranice |
| Právní území | Mezinárodní hranice | Mezioblastní hranice |
| Právní území | Mezinárodní hranice | Mezioblastní hranice |
| Právní území | Mezinárodní hranice | Mezioblastní hranice |
| Právní území | Mezinárodní hranice | Mezioblastní hranice |
| Právní území | Mezinárodní hranice | Mezioblastní hranice |
| Právní území | Mezinárodní hranice | Mezioblastní hranice |



Vodstvo

- území České republiky leží na **hlavním evropském rozvodí**
→ většina řek zde má své prameny a odvádí vodu do zahraničí
- z okolních zemí přitéká jen malé množství vody
- z hydrologického hlediska jde o **nepříznivou polohu**, vodní zásoby jsou doplňovány pouze srážkami
- celostátní dlouhodobý roční průměr srážek je 693 mm
- řekami odtéká asi 1/3 z tohoto množství

Území ČR je odvodňováno do **3 okrajových moří** Atlantského oceánu:

- 1) Severní moře (odvodňováno Labem, asi 63 % území ČR, největší přítok Vltava)
- 2) Černé moře (odvodňováno Dunajem, resp. u nás Moravou a Dyjí, asi 27 % území)
- 3) Baltské moře (Odra, asi 10 % území)

- Nejdelším vodním tokem v ČR je Vltava (433 km)
- Nejvíce vodních ploch na Vltavě (Vltavská kaskáda)
- Největší vodní plocha: Lipno (49 km² , Vltava)
- Největší objem zadržované vody: Orlík (Vltava)
- Největší rybník: Rožmberk (5 km²)
- Největší přírodní jezero: Černé Jezero (0,2 km² , Šumava)

Klima

- **Podnebí je v ČR je mírné** a přechodné mezi oceánickým a kontinentálním
- Je charakterizováno **západním prouděním** s převahou západních větrů
- Přímořský vliv se projevuje hlavně v Čechách a na Moravě, ve Slezsku již přibývá kontinentálních podnebných vlivů (ale rozdíly jsou vzhledem k velikosti našeho území malé)
- **Velký vliv na podnebí má nadmořská výška a reliéf**

- Nejnižší průměrná roční teplota: 0,2 °C (Sněžka)
 - Nejvyšší průměrná roční teplota: 9,5 °C (Hodonín)
 - Nejvyšší naměřená teplota: 40,2 °C (Praha, rok 1983).
 - Nejnižší naměřená teplota: -42,2 °C (Litvínovice u Českých Budějovic, rok 1929)
-
- **Množství srážek stoupá s nadmořskou výškou**
 - Vzhledem k **převažujícímu Z-V proudění vzduchu**, jsou místa v závětrné straně horských svahů výrazně sušší (Poohří, Žatecko) než návětrné svahy pohoří (Moravskoslezské Beskydy)
 - Největší naměřený měsíční úhrn srážek: 811,5 mm (Lysá hora, červenec 1997 – vydatné srážky způsobily rozsáhlé povodně na Moravě a ve Slezsku)
 - Nejvíce dnů se sněhovou pokrývkou: průměrně 186 dnů (Sněžka)

GEOGRAFICKÁ POLOHA ČR

- Česká republika zaujímá **výrazně střeoevropskou polohu**, přičemž soubor různě určených geometrických středů Evropy republiku obklopuje od západu k severovýchodu až východu
- Středem státního území prochází **poledník 15° v. d.**, přičemž z významnějších obcí protíná Český Dub, Kouřim, Pacov či Jindřichův Hradec
- Obě části území, oddělené tímto poledníkem, jsou velikostně srovnatelné

Krajními body zeměpisné polohy jsou obce:

- západní bod: Krásná u Aše, 12° 06' v. d.,
- východní bod: Bukovec u Jablunkova, 18° 52' v. d.,
- severní bod: Lobendava u Šluknova, 51° 03' s. š.,
- jižní bod: Vyšší Brod, 48° 33' s. š.

- Největší délka území od západu k východu je **493 km** a od severu k jihu **278 km**
- Většina průběhu dnešní státní hranice má původ v hranici historické
- Čára státní hranice **měří 2 290,4 km**, z toho s:
 - Německem 810,7 km
 - Polskem 761,8 km
 - Rakouskem 466,1 km
 - a Slovenskem 251,8 km
- **Většina délky státní hranice je přirozená,** tvoří ji hlavně horské hřebeny.

GEOPOLITICKÁ POLOHA ČR

Prostorová lokalizace České republiky ve střední Evropě má **ekonomické i politické souvislosti**. Historicky se na našem území střetávaly dvě důležité evropské obchodní cesty:

- **S-J Jantarová cesta** (*kudy asi vedla?*)
- **V-Z Podunajská**

Poloha českého státu ve střední Evropě byla vždy ovlivňována **historickými událostmi**.

V souvislosti s těmito událostmi se **měnilo geopolitické postavení** (hranice) **ČR**:

- např. centrum Habsburské monarchie, země na západě „východního bloku“, země na východě EU
(*jak je možné vnímat geopolitickou polohu ČR dnes?*)

Jantarová stezka



Hranice České republiky

- většina hranice byly **vymezena ve středověku** v době rozvoje Českého království
- přirozená hranice vede pohořími, obklopujícími Českou kotlinu

Později byla vymezena hranice v oblastech

- horní Ohře - 14. století
- Lužických hor - 17. století

Hranice vymezená po 1. světové válce:

1) s POLSKEM

- **Těšínsko** Pařížská smlouva r. 1920 (ubylo 145 903 obyvatel - 1910)
- **Hlučínsko** Pařížská smlouva r. 1920 (přibylo 48 005 obyvatel - 1921)

2) s RAKOUSKEM

- **Valticko** - St. Germainská smlouva r. 1919 (přibylo 11 032 obyvatel - 1921)
- **Vitorazsko** - St. Germainská smlouva r. 1919 (přibylo 11 067 obyvatel - 1921) *(kde to je?)*

3) s NĚMECKEM

- byla potvrzena hranice Rakousko-Uherská: Trianonská smlouva r. 1919

Hranice vymezená 1993 - 1997

1993–1997, nově vymezena hranice se **Slovenskem**:

– 251,8 km *(kde byly největší spory?)*

Geopolitické vztahy

- první polovina 20. století - **napojení na západní Evropu**; významný vliv USA i Francie
- 2. světová válka: geopolitické okleštění v rámci **Protektorátu Čechy a Morava**
- 50. – 80. léta 20. století - **orientace na SSSR a socialistické země**
- 90. léta snaha o zapojení do **evropských struktur**
 - 1999 – vstup do NATO
 - 2004 – vstup do EU

Dnešní geopolitické a ekonomické postavení ČR - **vedlejší evropská ekonomická osa** (v rámci střední Evropy) - **Berlín - Praha – Vídeň**

- Hlavní evropskou ekonomickou osou je... **(víte?)**



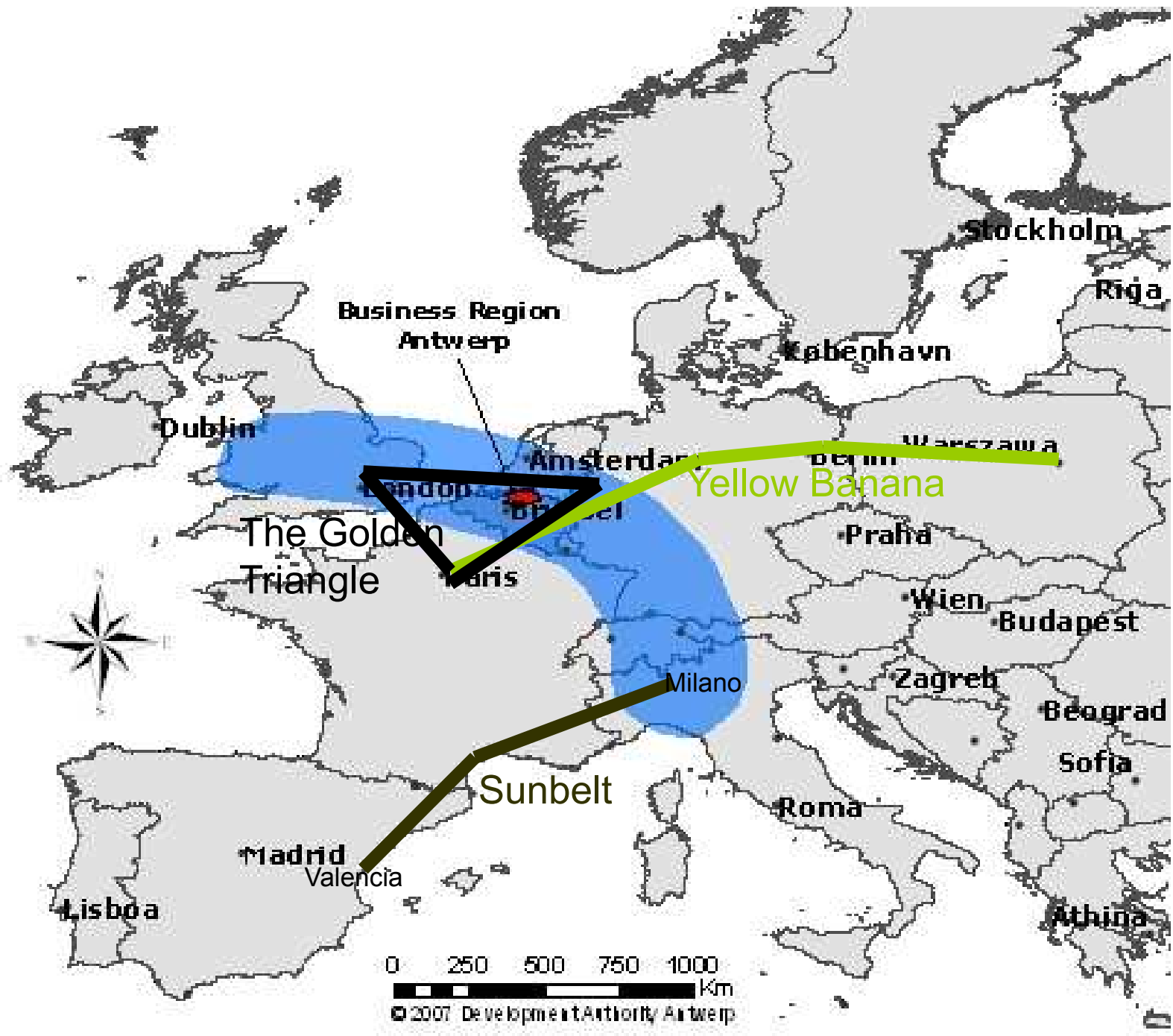

- **Hlavní ekonomická evropská osa**, max. koncentrace inovací a růstu: tzv. „**modrý banán**“ (Londýn – Benelux – Porúří – Mnichov – Milán)
- Vedlejší ekonomické osy: tzv. „**žlutý banán**“ (Paříž – Berlín – Varšava)
- Tzv. „**Sunbelt**“ (Milán – Valencie)
- „**The Golden Triangle**“: Londýn – Paříž - Porúří

Politický systém České republiky je svou strukturou ***parlamentní demokratická republika*** s premiérem v čele vlády a pluralitním politickým systémem:

- 1) Výkonná moc** je vykonávána vládou a prezidentem
 - 2) Zákonodárnou moc** tvoří dvoukomorový Parlament (Poslanecká sněmovna-200 poslanců a Senát-81 senátorů)
- **Soudní moc** je tvořena soustavou obecných soudů a Ústavním soudem. Nejvyšší soud České republiky se sídlem v Brně je spolu s Nejvyšším správním soudem nejvyšším článkem soustavy obecných soudů

DOPRAVNÍ POLOHA ČR

- **dopravní poloha** ČR je poměrně **úzce spjata s geopolitickou a socioekonomickou pozicí**
- přes naše území vždy vedly důležité obchodní stezky – to se odráží i v současnosti ve **výrazně tranzitní pozici ČR** v evropském prostoru (především směr J – S), což s sebou nese určitý ekonomický příjem, ale patrně **více negativních efektů** (ucpané silnice, hluk, emise..)
- obecně lze dopravní polohu ČR v kontextu celé Evropy hodnotit jako **příznivou**, pro nejdůležitější dopravní tasy (silniční a železniční) jsou výhodně využívány sníženiny, úvaly a brány (souvislost s geografickou polohou)

- V ČR je **velmi hustá silniční síť**, která je na regionální úrovni srovnatelná s jinými evropskými zeměmi, **nikoliv však již co se týče kvality** této sítě a komfortu cestování
- Do konce roku 2011 bylo u nás vybudováno **1 190 km dálnic a rychlostních komunikací**, 2 600 km připadalo na evropskou silniční síť typu E
- Dálniční síť a síť R-komunikací dosahuje zatím o něco více než **poloviny** plánovaného rozsahu
- Po dokončení celé sítě by měla **ČR mít asi 2,2 tis. km silnic dálničního typu**

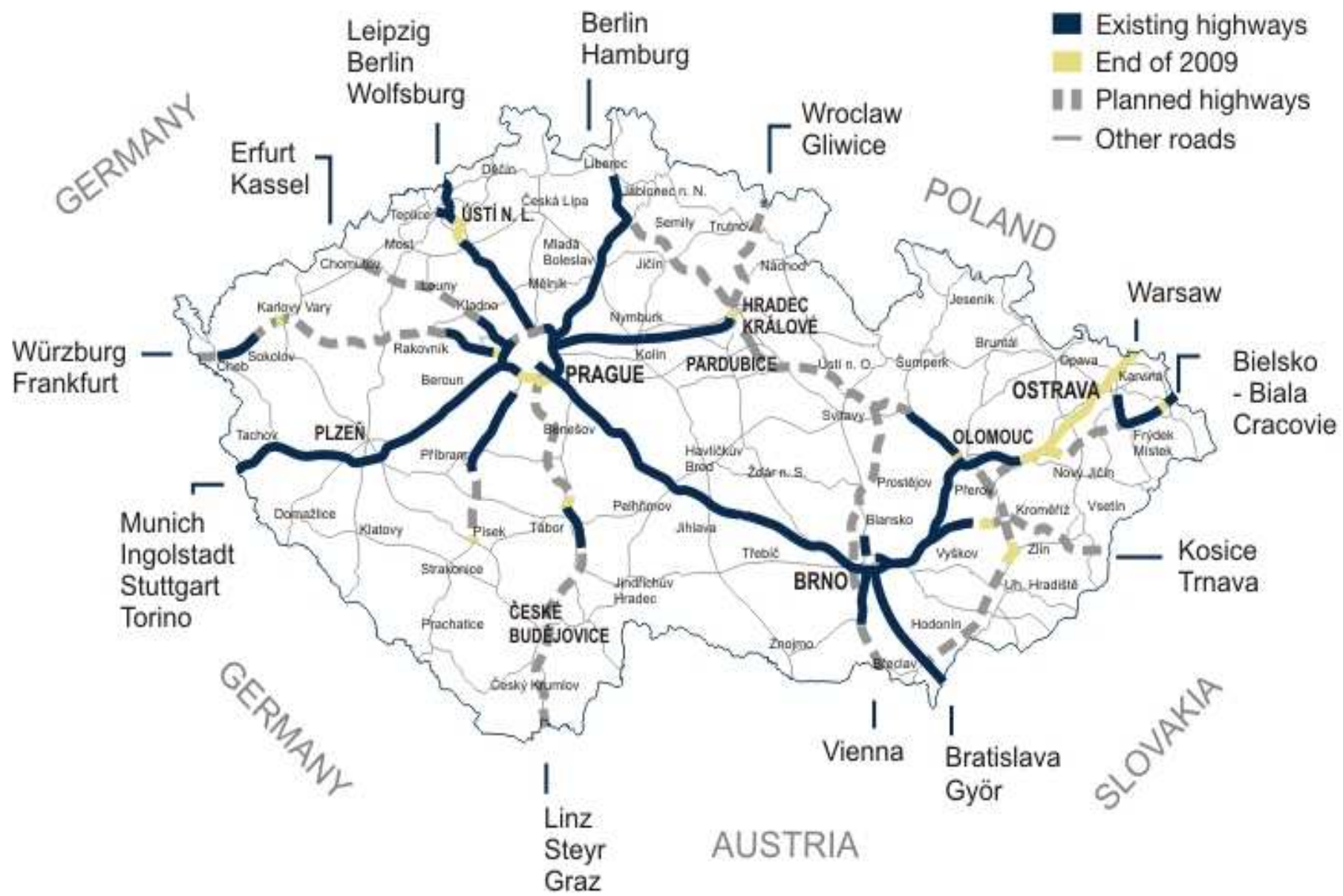

- Dopravní síť v Čechách je **výrazně radiální** s dominantním uzlem v Praze, odkud vedou dálnice a rychlostní komunikace ke krajským městům poměrně pravidelně rozmístěných zhruba v okruhu 100 km
- na Moravě převažují **koridorové tahy** využívající nížiny a úvaly (S-J směr)
- Rozhodujícím dopravním uzlem na Moravě je Brno, Ostrava je znevýhodněna svojí excentrickou polohou, význam získá v budoucnu Olomouc

Vývoj územně správního členění ČR

Vývoj územně správního členění ČR

VÝVOJ ÚZEMNĚ-SPRÁVNÍHO ČLENĚNÍ ČR

- země České koruny byly **do konce feudálního období** rozčleněny na mnoho panství a ta byla spojena ve vyšší správní jednotky – **kraje**
- vyššího řádu než kraje byly **země**:
 - 1) Čechy (království)
 - 2) Morava (markrabství)
 - 3) Slezsko (vévodství, s členěním do poloviny 18. století na panství a knížectví)
- v Čechách v roce 1848 bylo 868 **panství**, jejichž rozloha byla značně rozdílná, panství netvořila vždy souvislé území, ale mívala enklávy mimo své vlastní jádro, třeba i v jiném kraji nebo zemi

- **zvláštní postavení** měla některá města, především **královská**

REVOLUČNÍ ROK 1848 přinesl závažné změny ve správním zřízení → panství přestala být **nejnižší správní jednotkou**, kterou se stávají **OBCE**

- v letech 1850 – 1855 měly **Čechy 7 krajů** resp. krajských vlád se 79 **okresními hejtmanstvími**
- **Morava 2 kraje** s 25 okresními hejtmanstvími
- **Slezsko** mělo pouze 7 okresních hejtmanství
- zároveň vznikly okresní soudy
- v letech 1855 – 1860/68 byla politická a soudní správa spojena v **okresní úřady** - tehdy měly Čechy 13 krajů s 207 okresními úřady a Morava 6 krajů se 76 okresními úřady

- v letech 1860 – 1868 došlo k **opětovnému rozdělení na okresní hejtmanství a okresní soudy a kraje** jako mezičlánek mezi okresním hejtmanstvím a zemským místodržitelstvím (v Praze a Brně) **byly zrušeny**

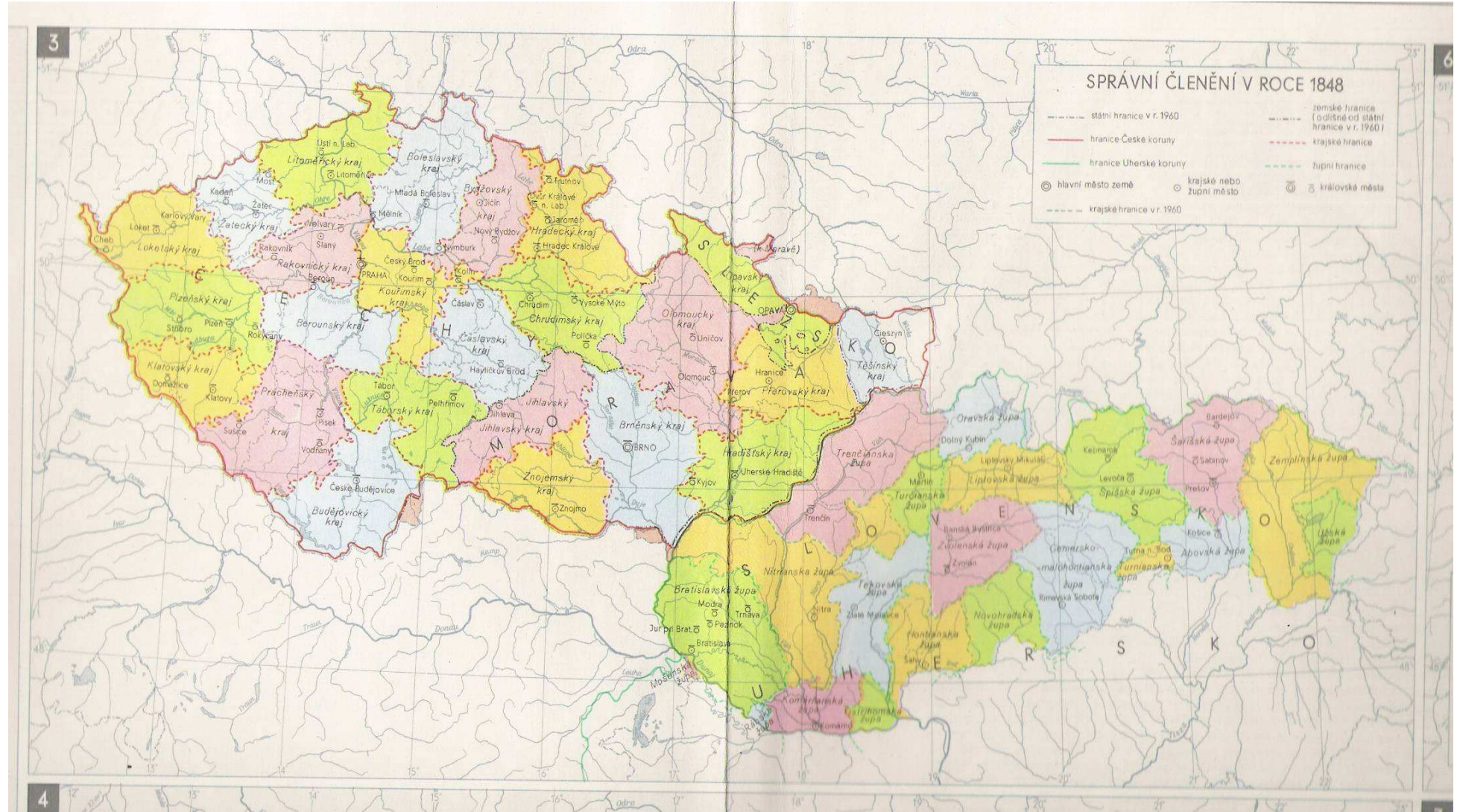

- s drobnými změnami v počtu a rozsahu okresů **trval tento stav** i po rozpadu Rakouska – Uherska ještě v **Československé republice v letech 1918 – 1938** a také v letech **1945 – 1948**
- název okresní hejtmanství byl za „1. republiky“ nahrazen názvem **politický okres**
- zvláštního postavení nabyla ve 2. polovině 19. století tzv. **statutární města** – v Čechách to byla Praha a Liberec, na Moravě Brno, Jihlava, Kroměříž, Olomouc, Uherské Hradiště a Znojmo a ve Slezsku Bielsko (po roce 1918 polské), Frýdek a Opava
- správní členění v poválečných letech 1945 - 1948 **navázala do jisté míry na stav platný před zářím 1938**

- v Českých zemích bylo v letech 1923 – 1928 **ustanoveny 15 žup**: Praha, Pardubice, Hradec Králové, Mladá Boleslav, Česká Lípa, Louny, Karlovy Vary, Plzeň, České Budějovice, Jihlava, Brno, Olomouc, Uherské Hradiště, Moravská Ostrava a Český Těšín) – tyto však **nenabýly platnosti**, na rozdíl od slovenských žup
- v Čechách bylo za 1. republiky 223, na Moravě a ve Slezsku 105 **soudních okresů**
- v roce 1928 bylo vytvořeno tzv. **zemské zřízení** a vznikly **země Česká, Moravskoslezská, Slovensko a Podkarpatská Rus** (přičleněná k CSR po 1. světové válce)
- **počet obcí se v Čechách, na Moravě, Slezsku a Slovensku pohyboval počátkem 20. let kolem 14 900 (srovnání s dneškem?)**

- specifickým obdobím byla okupační léta 1939 – 1945, kdy byl vyhlášen **Protektorát Čechy a Morava (k 15.3.1939)**
- členil se v základu na **dvě země** – „návrat zemského zřízení“ – **Böhmen und Mähren**
- tyto se dále členily na **oberlandráty** v Böhmen se sídlem v Českých Budějovicích, Táboře, Klatovech, Plzni, Kladně, Mělníku, Jičíně, Hradci – Králové, Pardubicích, Havlíčkově Brodu a Praze
- oberlandráty v Mähren se sídly v Brně, Jihlavě, Olomouci, Prostějově, Kroměříži, Zlíně a Moravské Ostravě
- oberlandráty byly **složeny z politických okresů**

- **Sudety** byly děleny **na 4 župy** (Reichsgau), a ty dále na *vládní obvody* (Regierungsbezirk), a ty dále na *okresy* (Landkreis)
- názvy žup: Sudetenland, Bayers, Oberdonau, Niederdonau
- **sídla vládních obvodů: Cheb, Ústí nad Labem, Liberec, Opava**
(které lze označit za nejvýznamnější?)

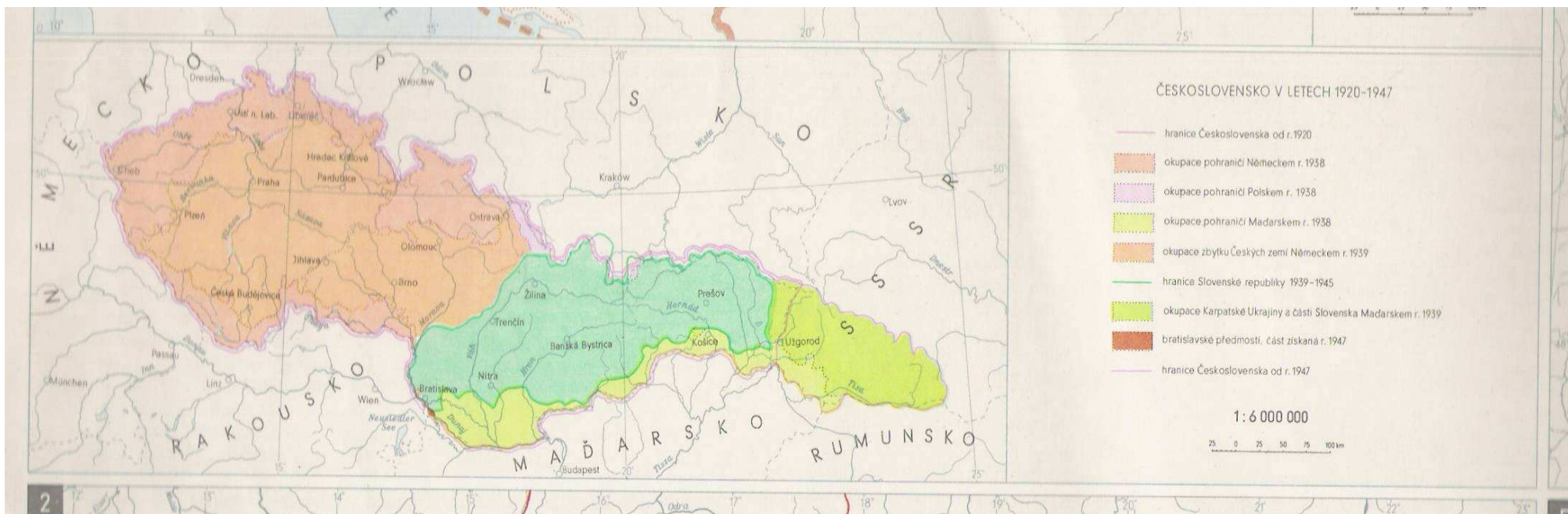

VÝVOJ PO ROCE 1948

- k revolučním změnám ve správní organizaci došlo až **zákonem o krajském zřízení z roku 1948**, jímž od r. 1949 vzniklo v Československu 19 krajů:
 - Pražský (26 okresů),
 - Českobudějovický (15),
 - Plzeňský (13),
 - Karlovarský (9),
 - Ústecký (13),
 - Liberecký (11),
 - Hradecký (14),
 - Pardubický (12),
 - Jihlavský (13),
 - Brněnský (18),
 - Olomoucký (12),
 - Gottwaldovský (11),
 - Ostravský (11),
 - Bratislavský (16), Nitriansky (16), Banskobystrický (15), Žilinský (16), Košický (13), Prešovský (15),
- z toho **13 v Čechách a na Moravě** *(jaký je to rozdíl oproti dnešku?)*

- současně **byly zrušeny země Česká a Moravskoslezská**
- počet obcí poklesl z 14 995 v roce 1949 na 11 978 v roce 1960
- **byla zrušena statutární města**

SPRÁVNÍ ČLENĚNÍ V ROCE 1949

- státní hranice v r. 1960
- krajští hranice
- okresní hranice
- krajští hranice v r. 1960
- krajské město
- okresní město

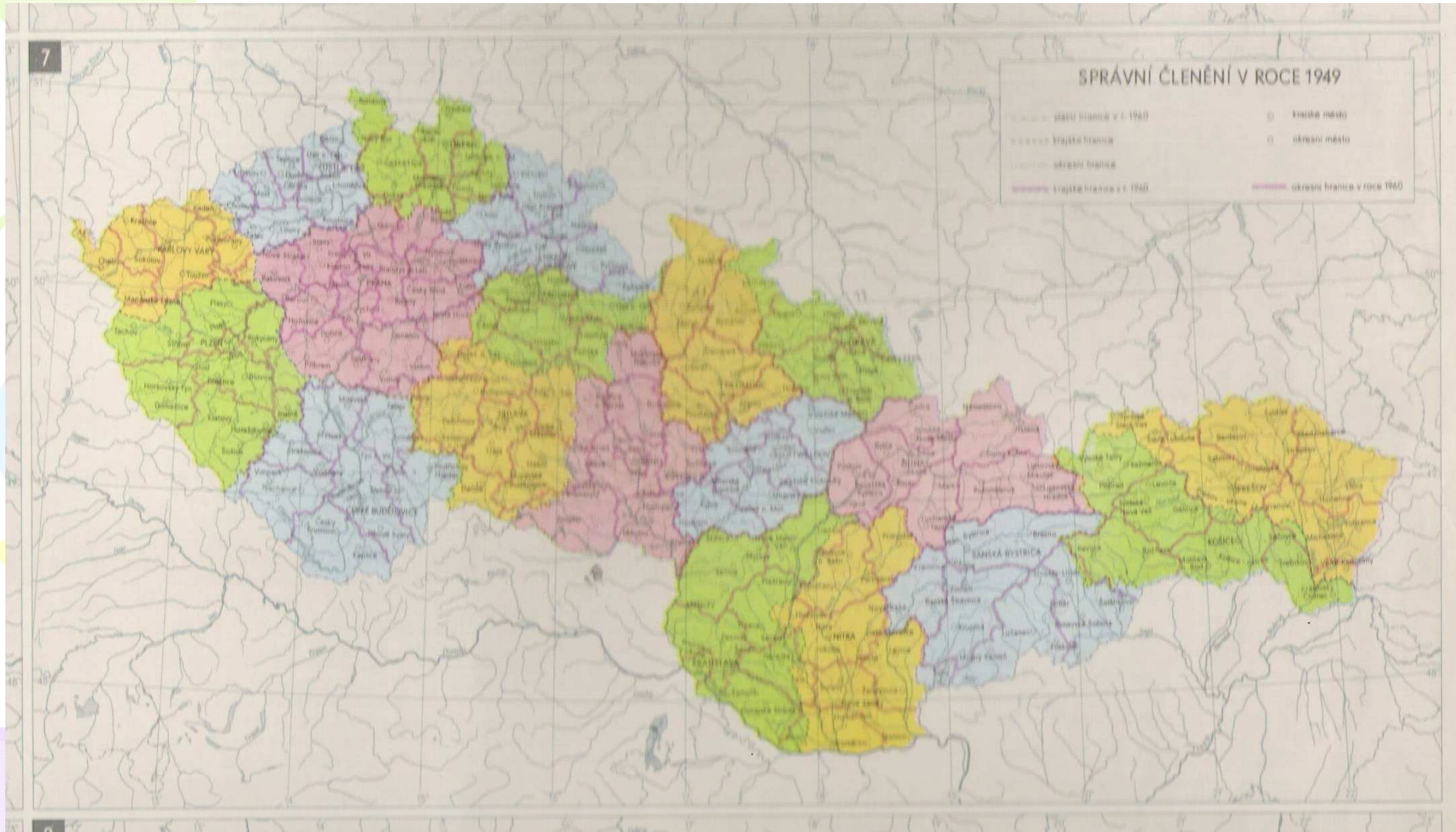

- další reorganizace územního členění byla provedena v **roce 1960**; současně byla vyhlášena **nová ústava** a změněn název státu na **Československá socialistická republika**
- **Československo bylo rozčleněno na 10 krajů**, 5 v Čechách, 2 na Moravě, 3 na Slovensku (***jak se jmenovaly?***)
- **přestala být zcela respektována zemská hranice** mezi Čechami a Moravou/Slezskem
- kraje byly rozděleny **na 108 okresů, z toho 76 v Čechách a na Moravě**
- **výsadní postavení** si uchovalo hlavní město **Praha**, podobně jako v předchozím krajském zřízení

SPRÁVNÍ ČLENĚNÍ V ROCE 1960

- státní hranice
- krajské hranice
- okresní hranice
- krajské město
- okresní město

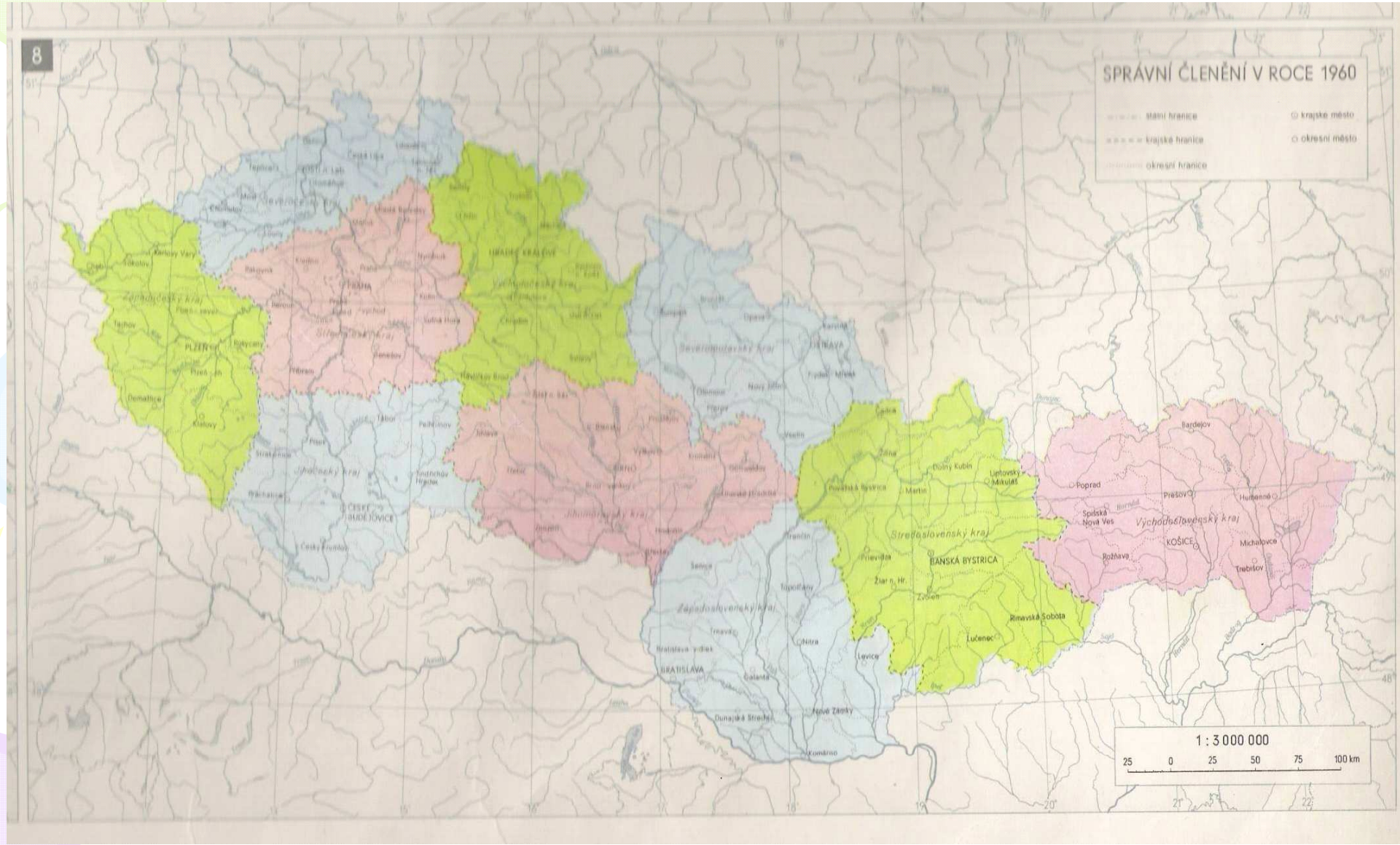

- postupně byla v 60. a 70. letech vytvořena tzv. **středisková soustava osídlení** → investice je třeba vkládat jen do perspektivních sídel
(víte, co to bylo?)
- byla uzákoněna v r. 1971
- na základě **direktivních rozhodnutí** byla všechna sídla rozčleněna na 2 skupiny:

1) **STŘEDISKA**

- **střediska osídlení místního významu SOMV** (služby denní potřeby, pro nejbližší obyvatelstvo...)
- **střediska osídlení obvodního významu SOOV** (vyšší vybavenost, polikliniky, bytová výstavba, rozvoj průmyslu a služeb...)
- **střediska osídlení oblastního významu SOObV** (nejvýznamnější centra s nadokresní působností, nemocnice, vysoké školy, akademie věd...) – bylo jich poměrně málo a byla výrazně preferována

2) NESTŘEDISKOVÁ SÍDLA

- trvalého významu
- ostatní (sídla „na dožití“) – rekreační význam
- **postupně docházelo ke slučování/integraci obcí** (až do konce 80. let), řada malých obcí/sídel se stala (i proti své vůli) administrativní součástí obcí větších

VÝVOJ PO ROCE 1990

- opětovná **dezintegrace obcí**, vznikla řada nových, dříve již samostatných obcí, ale i zcela nových (zejména z místních částí větších obcí a měst)
- v ČR zákon o obcích resp. obecním zřízení č. 2/2003 Sb., který upravuje úplné znění zákona č. 128/2000Sb...
- zákon o krajích resp. krajském zřízení č. 129/2000 Sb.
- **kraje vznikly k 1.1.2000** jako „nevýkonná jednotka“ místní samosprávy i státní správy (dvojkolejnost veřejné správy), **výkonnou jednotkou se staly až o rok později**
(proč nebyly kraje hned výkonnou jednotkou?)

- na konci 1. poloviny 90. let byl proveden **zásah do okresní struktury:**
 - od 1.1.1996 **vznikl nový okres Jeseník** z větší části z okresu Šumperk a z menší části z okresu Bruntál (okres Kyjov a další byly zamítnuty) a stal se 77 okresem v ČR
- ***Za jaké podmínky dnes může vzniknout nová obec?***

VEŘEJNÁ SPRÁVA VE SMÍŠENÉM MODELU (tj. státní správa i samospráva) **je podle aktuální platnosti (od roku 2003) vykonávána na následujících řádovostních úrovních:**

- **1) obec**
- **2) obvod pověřeného obecního úřadu (II. stupně)**
- **3) obvod obce s rozšířenou působností (pověřeného úřadu III. stupně)**
- **4) kraj**
- **5) stát**

(jaká je zde souvislost s jednotkami NUTS?)

- **okresní úřady byly zrušeny** (okresy jako prostorová jednotka však fungují dál), bývalých 7 krajů v ČR bylo od 1.1. 2000 nahrazeno 14 novými kraji
- **kompetence z okresních úřadů**, které byly hlavní úrovní výkonu státní správy ***byly přeneseny kam?***

- z části na **krajskou úroveň, z části na úroveň pověřených obvodů ORP**



V současné době existuje v ČR tato **administrativně-hierarchická organizace území**:

- **1) obec (6 251 obcí, včetně 5 voj. újezdů) – NUTS V (LAU 2)**
- **2) správní obvody pověřených obecních úřadů (388)**
- **3) správní obvody obcí s rozšířenou působností (205)**
- **4) okresy (76 + hl. město Praha, z toho 3 městské, *ale...*) – NUTS IV (LAU 1)**
- **5) kraje (14) – NUTS III**
- **6) regiony soudržnosti (8) – NUTS II**
- **7) ČR – NUTS I**

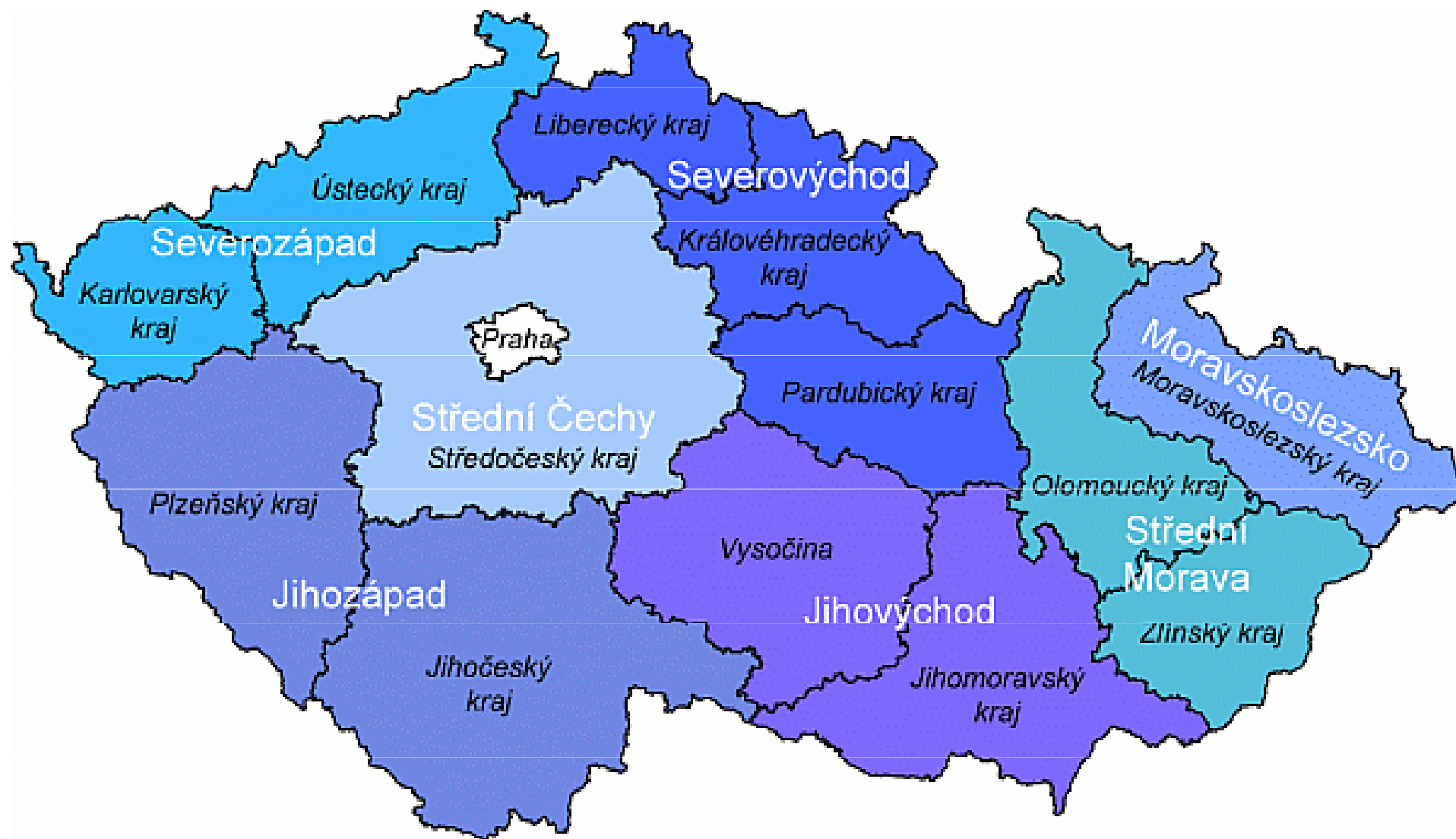
- - v současné době v ČR existuje **23 statutárních měst** (*Brno, České Budějovice, Havířov, Hradec Králové, Karlovy Vary, Liberec, Olomouc, Opava, Ostrava, Pardubice, Plzeň, Praha, Ústí nad Labem, Zlín, Jihlava, Kladno, Most, Karviná, Mladá Boleslav, Teplice, Děčín, Frýdek-Místek, Chomutov, Přerov*), 11 z nich má více než 1 městský obvod
- **okresní zřízení u nás stále existuje a funguje**, na základě okresního členění dodnes vykonávají svoji činnost **soudy, pracovní úřady, katastrální úřady, zdravotnická zařízení, policie...**, zrušeny byly pouze **okresní úřady** (státní správa) **(kde proběhla velká reforma?)**
- **stejně tak podle bývalých krajů** („velké“ kraje před rokem 2000) **funguje např. naše soudnictví, zdravotnictví..**



Kraje a správní obvody obcí s rozšířenou působností v ČR k 1.1.2003

-  kraje
-  správní obvody obcí s rozšířenou působností



SOUČASNÁ REGIONÁLNÍ ORGANIZACE ČR - TEORIE

- **základem regionální/prostorové organizace ČR** jsou tzv. ***mikroregiony – spádová území***, v nichž jsou z velké části uzavřeny nejvýznamnější každodenní vztahy mezi místy *bydlení, zaměstnání, služeb a místy trávení volného času*
- **mikroregionální střediska a jejich zázemí** se vytvořila v průběhu historického vývoje jako výsledek *procesů územní koncentrace obyvatelstva, urbanizace, industrializace, prostorové mobility obyvatelstva* a dalších sociálně-ekonomických jevů
- **stávající organizace je tedy výsledkem objektivního působení komplexních regionálních procesů** (jejich vývoj byl zejména ve 2. polovině 20. století ovlivněn politickými rozhodnutími)

- základní jednotkou v hierarchické soustavě regionů, základní jednotkou regionální organizace jsou tzv. **funkční mikroregiony (mikroregiony 1. stupně)**, jsou to regiony **nodální** (heterogenní)

(co to znamená nodální region?)

- **nejvýznamnějšími regionálními procesy**, které integrují funkční mikroregiony 1. stupně jsou **denní dojížd'ka za prací, do škol a za službami**

(uved'te příklad mikroregionu 1. stupně)

- regiony vyšších řádovostních úrovní (*mezoregiony, makroregiony*) jsou integrovány již méně intenzívními regionálními procesy, jejichž frekvence je nižší (**nedenní dojížd'ka za prací, do škol, migrace obyvatelstva, kooperace firem..**) – proto jsou skladebné z mikroregionů 1. stupně (hranice regionů vyšších řádů nemohou rozdělovat tyto základní regionální jednotky)

- menšími prostorovými jednotkami než mikroregiony 1. stupně jsou **subregiony**
- podobně jako mikroregiony 1. stupně mají také typickou strukturu **jádro – zázemí**, ale na rozdíl od mikroregionů již v jejich prostorovém rámci **nejsou uzavřeny** nejvýznamnější (**každodenní**) **regionální procesy**
- typickými subregionálními centry v ČR jsou města, která jsou **obslužnými středisky svého zázemí** (na úrovni základních a nejčastěji poptávaných druhů služeb), zatímco výrazné **denní proudy dojížděky za prací směřují mimo jejich spádové obvody**
(uved'te příklad subregionu)

- výsledkem **regionalizace** je v užším slova smyslu **rozlišení středisek a nestředisek, určení řádovostní úrovně jednotlivých středisek a vymezení jejich zázemí**
- výsledkem působení **regionálních rozdílů** je vznik **hierarchické regionální struktury**, pro kterou je sice typická relativní kontinuita velikosti a významu středisek od největších po nejmenší, ale **střediska i regiony stejné řádovostní úrovně mohou být různě velké**
- v zájmu výkonu **územní veřejné správy** naopak je, aby územní jednotky jedné řádovostní úrovně byly **co nejvíce stejné svojí velikostí** a aby počet jednotek jedné řádovostní úrovně (např. okresů) byl uvnitř jednotky vyšší řádovostní úrovně (např. kraje) pokud možno **co nejbližší**

(jak je tomu reálně v ČR?)

- cílem **optimálního územně správního členění** je řešení tohoto **rozporu mezi realitou regionální organizace a požadavky na optimální uspořádání územní veřejné správy**
- další rozpor pak vyplývá ze skutečnosti, že zatímco regionální organizace má ***dynamickou povahu*** (střediska mění v čase svoji funkci v systému), předpokladem kvalitního výkonu územní veřejné správy je **stabilita územně – správního členění (*statická povaha*)**

→ tyto rozpory nemají žádné univerzální či optimální řešení; v **každé zemi existují různé systémy územně – správního členění**, odpovídající konkrétní regionální organizaci, ale i politickým představám a požadavkům na výkon veřejné správy

- v každém z existujících systémů se odráží také **historický vývoj** daného území (inercie vývoje)

Postup při poslední reformě územní veřejné správy (vznik obvodů ORP)

- v první fázi reformy územní veřejné správy zpracovali v roce 2000 na objednávku **Ministerstva vnitra ČR** D. Moravec a P. Doubrava (technici/matematici) modelaci správních obvodů pověřených obcí III. stupně
- jejich model však nebral zřetel na přírodní podmínky, komunikační síť a **nezohledňoval regionální procesy** (zejména dojížděku za prací a službami)
- na základě vyjádření jednotlivých obcí vznikla na počátku roku 2001 tzv. „**mapa přání**“, kde byla zachycena všechna stanoviska, která MV ČR získalo do 10. ledna 2001

- vedle „mapy přání“ byl v únoru 2001 sestaven také materiál „**Druhý postupový krok modelace správních obvodů pověřených obcí III**“, kde byly uvedeny i **počty obyvatel správních obvodů** tak, jak vyplynuly z návrhu jednotlivých obcí za předpokladu, že by **nedošlo ke změně hranic krajů**
- MV ČR v materiálu uvádělo, že u správních obvodů s min. **20 TIS. OBYVATELI JE VOLBA Pověřené obce téměř jistá**, u správních obvodů s **min. 15. tis. pravděpodobná**
- u ostatních menších (až na **zásadním způsobem zdůvodněné výjimky** – zejména **nadměrnou vzdálenost k jiné pověřené obci**) nepraviděpodobná **(znáte nějakou takovou typickou výjimku?)**

V květnu 2001 se MV ČR obrátilo na dvě odborná pracoviště:

1) Katedru sociální geografie a regionálního rozvoje PŘF UK v Praze a

2) Výzkumné centrum regionálního rozvoje MU v Brně

- požadovaným kritériem zůstala **min. velikost správního obvodu 15 tis. obyvatel**;
navrhované správní obvody, které nesplňovaly požadavek minimální velikosti měly být přiřazeny k jinému správnímu obvodu
- v odůvodněných případech MV ČR akceptovalo i **výjimky pod 15 tis. obyvatel**

- pro vlastní řešení situace se odborná pracoviště **nemusela striktně držet aktuálních krajských hranic**
- zhotovitelé byli povinni **vycházet z druhého postupového kroku modelace správních obvodů**, ale i „mapy přání“
- počet pověřených obecních úřadů III. stupně se měl pohybovat v rozmezí **179 – 200 obcí**

V návrzích obou pracovišť (nejprve se vyjádřilo pražské, pak brněnské), které se postupně prolínaly, byly **promítnuty dlouholeté zkušenosti s regionální organizací ČR** a nakonec byly zvoleny tyto postupy:

- 1) hodnocení **postavení všech navržených obcí** (z 2. postupového kroku modelace) **ve veřejné správě** a hodnocení **geografické polohy**
- 2) využití poznatků z prací na **Atlasu obyvatelstva ČSSR (1987)**, kde byl mj. publikován mapový list „Regionální působnost středisek osídlení“ (autoři J. Maryáš, S. Řehák z brněnského pracoviště)
 - bylo zde využito podkladů z konstrukce tohoto mapového listu, bylo přihlédnuto k výsledkům **SLDB 1991** a k některým **průzkumům spádovosti obyvatelstva za prací a službami ze 2. poloviny 90. let**

3) analýza **vybavenosti pověřených obcí III. stupně byla** hodnocena z několika hledisek:

tyto obce budou **zajišťovat pro obyvatele svého správního obvodu určité služby** v oblasti veřejné bezpečnosti, daňové správy, práce a sociálních věcí, středního školství a specializovaného zdravotnictví...

→ pro hodnocení byla vybrána **územně podmíněná zařízení:**

- **pověřený obecní úřad**
- **obvodní oddělení policie**
- **zařízení úřadu práce nebo sociální péče**
- **specializované zdravotnictví**
- **finanční úřad**
- **střední školy**

- **existence každého typu střediskovosti byla ohodnocena 1 bodem**; na základě analýz byla stanovena podmínka pro min. střediskovost budoucích pověřených obcí III. stupně
- za **budoucí obce III. stupně** byly považovány ty **obce**, které z 6 možných bodů měly **alespoň nadpoloviční většinu (4)**, a to **nezávisle na tom, jestli jejich správní obvod podle „map přání“ dosahuje 15 tis. obyvatel**
 - **kritérium „4 bodů“ splňovalo v ČR 223 obcí**, z toho 171 splňovalo i kritérium velikosti
 - celkem bylo na území ČR **navrženo 179 pověřených obcí III. stupně**, z toho 164 včetně hlavního města Prahy vyhovovalo kritériu min. velikosti správního obvodu (15 tis. obyvatel) a 15 obcí tomuto kritériu nevyhovovalo

- **návrh pracovišť byl MV ČR víceméně respektován**, v průběhu června a července 2001 byly tyto analýzy doplněny **odbornými studii pracovníků MV ČR**
- věcné řešení 2. fáze reformy veřejné správy bylo projednáno vládou ČR v červenci 2001 → na tomto jednání byl **soubor 191 navržených pověřených obcí rozšířen o dvě**, a to Vodňany a Náměšť nad Oslavou **(víte proč Náměšť?)**
- postupně „politicky“ přibylo **dalších 12 pověřených obcí (dnes 205)**, zejména kolem velkých měst, jejichž vymezení si vymínilo MV ČR osobně (vznikly tak např. takové „hrůzy“, jako je ORP Šlapanice)

**Statistické prameny
(sčítání lidu), vývoj počtu
obyvatelstva**

STATISTICKÉ PRAMENY K VÝVOJI OBYVATELSTVA

1. Předstatistické období

- Asi do poloviny 18.století
- Nejstarší - mimodemografické zdroje (antropologické), nepsaná podoba
- Později – soupisy a zápisy za účelem **vybírání daní, odvodů k vojsku, zjištění majetku**
- 16. stol. – v zemi České sečtena města, městečka, zámky, tvrze, vesnice, dvory, ale i hospodáři
- **„Berní rolla“ (1654)**, nejdůležitější pramen pro **odhad počtu obyvatelstva po třicetileté válce**
potřeba získání příjmu pro obnovu a chod země

(co je to berní/berně?)

2. Období soupisů obyvatelstva

- Berní rollu je možné považovat za **první systematickou demografickou** akci v českých zemích
- V roce 1748 na ni navázal ***první rustikální katastr tereziánský*** (podobně koncipovaný) a následovaly další (druhý katastr rustikální, dominikální katastr a josefínský katastr)

(Co to je rustikální a dominikální?)

- Od poloviny 18. století jsou dalším a významnějším zdrojem poznání o obyvatelstvu již skutečné **soupisy obyvatelstva** (populační soupisy)
- **První soupis obyvatelstva** z roku 1754 za Marie Terezie – **konskripční tabulka** – obce s údaji o počtu obyvatelstva podle pohlaví a pěti věkových skupin (0-15, 15-20, 20-40, 40-50, 50+), soupisy poté označovány také jako **konskripce**

- Jednalo se o **výjimečný počín**, který proběhl na celém území státu souběžně
- Kanskripce však byla prováděna „dvojkolejně“, jak **církevními**, tak **politickými úřady**, což znamenalo rozdílné výsledky a chyby
- Kanskripce měly být prováděny každý rok, ale to bylo i vzhledem k četným externím okolnostem (válka s Pruskem) nereálné

- Byly také dosti **nepřesné**, odporovaly si, výsledky dalších konskripcí neodpovídaly vývoji a sledu demografických i dalších událostí
- V roce 1770 byly **zrušeny církevní konskripce**, politické soupisy se začaly provádět ve spolupráci s vojenskými orgány (Josef II)
- Od roku 1807 zajišťovaly konskripce již jen **orgány veřejné správy** (jedny data), byly každoročně aktualizovány (až do roku 1826)

3. Období sčítání lidu

- První soupis, který byl označen jako **sčítání** proběhl dle nových nařízení v roce 1830, měl však neuspokojivé výsledky a v dalším roce byl opakován
- Pak probíhaly soupisy **každý třetí rok** až do roku 1851 (podle starých předpisů josefínské doby)
- Mezitím se **zdokonalila statistická věda i technika**, bylo potřeba **doplnit podmínky úplnosti a správnosti získávaných výsledků**
 - výsledek: **sčítání bude provedeno jediným orgánem ve státě k jedinému dni** (zákon z roku 1857 platící pro celou rakouskou monarchii)

(Proč byly preferovány takové požadavky?)

- V roce 1857 tak proběhlo **první sčítání vyhovující základním novodobým požadavkům**
- **ALE!!! Za první moderní sčítání lidu v rakouské monarchii (tedy i u nás) se označuje až sčítání k 31.prosinci 1869**
- Ve stejném roce byl vydán zákon, který stanovoval, že sčítání se mají konat v **desetiletých obdobích** v letech končících nulou, a to k 31.prosinci roku
- Takto proběhla sčítání v letech **1880, 1890, 1900 a 1910**
- Sčítáno mělo být **přítomné obyvatelstvo**, v místě, kde se právě nacházelo v „rozhodný okamžik“ sčítání, tj. k 31.12.

- Československá sčítání lidu **navázala na kvalitní rakouskou tradici** (kontinuita dat, moderní obsah..) a postupně se zdokonalovala
- Upustilo se od rozhodného okamžiku k 31.12 (**Proč asi?**)
- Další sčítání lidu se tak uskutečnila v letech **1921, 1930, 1950, 1961, 1970, 1980, 1991, 2001, 2011** (většinou na začátku března nebo prosince) (**Proč to nejsou vše roky končící nulou a chybí 1940?**)
- Ve dvacátých letech se předpokládalo, že sčítání budou prováděna podle vzoru z anglosaských zemí po pěti letech, ale **včas se od toho upustilo** (**Proč asi?**)

Nejvýznamnější změny ve sčítáních lidu

1921

- Za politicky nejdůležitější se považovalo zjištění ***národnosti obyvatelstva***, a to na základě „mateřského jazyka“ a nikoliv „obcovací řeči“, jak tomu bylo za Rakouska

(Co myslíte, proč tato změna?)

1930

- K novým znakům patřily: **minulé bydliště sčítaných**, pokud osoba nebyla sečtena v obci svého narození („***rodáci***“), **místo přistěhování** do místa, kde byla osoba sčítána a ***plodnost žen***

1950

- Byl uskutečněn také **soupis zemědělských, průmyslových a živnostenských závodů** („národní sčítání 1950“)
- Poslední sčítání zpracované za tzv. **přítomné obyvatelstvo**
- Nadlouho poslední sčítání, kdy se zjišťovala **příslušnost k církvi**
- **Nová definice národnosti:** „příslušnost k národu s jehož kulturním a pracovním společenstvím je sčítaný vnitřně spjat a k němuž se hlásí“
- První oficiální název: **„sčítání lidu, domů a bytů“**, data o obyvatelstvu a objektech bydlení se však ještě nepodařilo vzájemně propojit

1961

- Poprvé provedeno za **bydlící obyvatelstvo** a podle koncepce tzv. **cenzových domácností** (možnost zjištění **struktury domácností a rodin** – důležité!)
- Poprvé se zjišťovaly údaje o **dojížděcí do zaměstnání** (**velmi důležitý krok nejen pro dopravní obslužnost!!**) mezi okresy i do větších měst
- Získaná data za bydlící obyvatelstvo umožnila následně založit a vést **roční bilance obyvatelstva** podle řady kritérií

1970

- Poprvé bylo ke zpracování výsledků využito **velkokapacitního sálového počítače CDC 3300**
- Poprvé byly výsledky zpracovány za tzv. ***základní sídelní jednotky - zsj*** („lokality“ na venkově a „urbanistické obvody“ ve vybraných městech)
- Nové zjišťovací znaky: ***rómské obyvatelstvo, rodné číslo, státní příslušnost***, v rámci dojížděky do zaměstnání a škol její ***doba, vzdálenost, frekvence a použitý dopravní prostředek; vybavení domácností*** některými předměty dlouhodobého užívání

1980

- Za základě výsledků byl založen „**centrální registr obyvatelstva**“ (samostatný registrační lístek, předáno správám SNB, dnes již prakticky nefunkční)
- Prohloubení dat o plodnosti žen, třídění zsj podle typů a velikostí – jinak **žádné významnější změny**
- Zpracování výsledků proběhlo na sálovém počítači Cyber 180
- Údaje ve formě číselných kódů byly převedeny na **magnetické pásky** (výsledky tištěné i na „mikrofiších“)

(Co to jsou mikrofiše?)

1991

- Poslední československé sčítání lidu
- Znovu zařazena otázka na ***mateřský jazyk a trvalé bydliště*** v době narození sčítané osoby
- Znovu zařazena otázka na ***náboženské vyznání***
- Zjišťovaly se **navíc** tzv. ***objekty individuální rekreace*** (chaty a chalupy a tzv. „vyčleněné“ objekty určené k rekreaci) – velmi **významné pro cestovní ruch!!**

- Změnil se způsob zjišťování **ekonomické aktivity a společenských skupin**
- Velmi výrazná změna se týkala **klasifikace národností**
(Co to tehdy v reálu znamenalo?)
- Výsledky zpracovány ve výpočetním středisku FSÚ opět na počítači Cyber 180; poprvé **plně databázovány v elektronické podobě**

2001

- Sčítání proběhlo v souladu s **metodickými doporučeními OSN a Eurostatu**
- Tři formuláře: ***sčítací list osob, bytový list a domovní list***
- Nové otázky: **druhé nebo další zaměstnání, vybavení domácností počítačem**
- Vypuštěné otázky: vybavenost domácností mrazničkou, automatickou pračkou a televizorem

- v rámci cestovního ruchu se sledovaly **pouze neobydlené byty sloužící k rekreaci**
- Data pořízena **poprvé optickým čtením** a zpracována v databázi Oracle

2011

- **26.2 – 6.3.:** spuštění bezplatného infocentra, roznáška letáků, domluvení termínů
- **7.3. – 25.3.:** sčítací komisaři začínají roznášet formuláře – ***list sčítací osoby*** + pro majitele a uživatele bytu ***bytový list*** + pro majitele a správce domů ***domovní list***
- **25.3. – 26.3.:** půlnoc z 25. na 26.3. je ***rozhodným okamžikem sčítání***, informace se do formulářů vyplňují podle toho, co platí v tuhle chvíli (např. pokud se dítě narodilo hodinu po půlnoci, tak se nepočítá)

- **26.3. – 14.4.: odevzdávání vyplněných formulářů**
 - Osobní odevzdání sčítacímu komisaři
 - *On-line vyplnění na internetu* (novinka)
 - Zdarma poštou v obálce s předtištěnou adresou
- I při on-line vyplňování na internetu je třeba převzít **papírový formulář s unikátními kódy**
- Podle průzkumů asi **1/3 lidí** oprávněných se sčítat **vyplnila dotazník přes internet**

- Sčítací list osob vyplňují **všichni lidé přítomní v „rozhodný okamžik sčítání“** na území České republiky bez ohledu na to, zda bydlí v bytě, ubytovacím zařízení nebo jiném objektu
- Formulář se **vyplňuje i za osoby dočasně nepřítomné**, pokud v bytě či jiném zařízení fakticky bydlí a jsou členy domácnosti
- Za nezletilou (nezpůsobilou) osobu poskytuje údaje její zákonný zástupce

Novinky ve sčítání 2011

- **Přibylo:** on-line vyplnění, **registrované partnerství, lidé bez domovů, vybavenost domu či bytu internetem** (nikoliv počet připojených počítačů)..
- **Nezjišťuje se:** **vybavenost domácností** (lednička, televizor, automobil, chata..), **příjmy a výdaje domácností..**
- **Pokuta** až 10 tis. při bojkotu

(Kolik myslíte, že celá organizace SLDB 2011 stála?)

Další zdroje dat o obyvatelstvu v ČR

Jedná se většinou o data demografické povahy:

1) Evidence přirozeného pohybu (narození, úmrtí, ale i sňatky, rozvody a potraty – evidují matriky, soudy a zdravotnická zařízení – data následně zasílány ČSÚ)

2) Evidence stěhování (vnitrostátní/vnitřní a zahraniční/vnější migrace; nejednotná a často se měnící metodika → obtížnost srovnání)

(Jaký migrační pohyb se u nás dnes prakticky nedá podchytit?)

3) Populační registr (průběžná registrace obyvatel pod rodným číslem – vybrané záznamy z evidence přirozeného pohybu a stěhování)

4) Zvláštní šetření (většinou „výběrová“ šetření a mikrocensy)

(Co to jsou výběrová šetření a mikrocensy?)

VÝVOJ POČTU OBYVATELSTVA

- První odhady za Čechy, Moravu a Slezsko ze 4.-6. století, tedy s příchodem Slovanů: 400-450 tis. obyvatel
- Kolem roku 1000: asi 500 tis. obyvatel v Čechách, na Moravě a Slezsku dalších asi 250 tis.
- Prvně byly osídleny úrodné oblasti moravských úvalů a české kotliny (Dyjskosvratecký, Dolnomoravský, Hornomoravský, Praha a okolí, Polabí, Poohří..)
- K podstatnému **zvýšení** počtu obyvatelstva našich zemí přispěla **německá kolonizace** zahájená Přemyslem Otakarem I. koncem 12. století

(Co je to kolonizace?)

- K polovině 13. století se odhaduje v českých zemích asi 1 mil. obyvatel (13 obyv./km²)
- Za vlády Karla IV. došlo k **hospodářskému povznesení zemí Koruny české**, a také k růstu obyvatelstva - do vypuknutí husitských válek asi 2 mil. obyvatel v Čechách a 1. mil. na Moravě
- Další odhady jsou velmi rozdílné, nelze reálně vyčíslit **vliv husitských válek a úpadku celé společnosti**
- Za vlády **Rudolfa II** (přelom 16. a 17. stol.) se uvádí **2,3 – 3,3 mil. obyvatel** českých zemí

- **Ztráty způsobené třicetiletou válkou byly dosti značné**
- Často se hovoří o vylidněných Čechách (možný úbytek z 3 až na 1 mil. obyvatel), **odhady se však opět velmi rozcházejí**
- **Počátkem 18. století** je reálný odhad 1,5 mil. obyvatel v Čechách a 0,9 mil. Na Moravě a ve Slezsku, tj. **2,4 mil.**

- Při **první tereziánské konskripci** bylo napočteno na dnešním území ČR obyvatel:
 - V Čechách: 1,97 mil.
 - Na Moravě: 0,87 mil.
 - Ve Slezsku: 0,15 mil., celkem tedy něco přes 3 mil. obyvatel + asi 360 tis. „zatajených“ obyvatel zeměpanskými úřady (ve srovnání s církevním soupisem) →

...takže **v roce 1754** měly české země asi **3,36 mil. Obyvatel**

- **Roční celkové přírůstky obyvatel** se tehdy pohybovaly kolem **7-10 promile**, ke zpomalení došlo v období francouzské revoluce a s napoleonskými válkami

- Naopak od roku 1816 se v důsledku **první průmyslové revoluce, zlepšující se lékařské vědy** (snížení úmrtnosti) a **neklesající porodnosti** počet obyvatel dramaticky **zvyšoval** (roční míry celkové přírůstkivosti 11-16 promile)
- Mezi roky 1830-1860 se počet obyvatel v českých zemích zvýšil z 6,0 mil. na 7,3 mil
- **Poslední sčítání lidu provedené podle starších předpisů** v roce **1857** uvedlo pro zhruba dnešní území ČR **7,12 mil. obyvatel**

- **Hustota zalidnění** činila v té době **90 obyv./km²**, když větší hustotu zalidnění měla v té době jen Anglie a Wales (133), z menších zemí pak Belgie (158) či Nizozemí (97)
- **Polovina 19. století** znamenala pro další vývoj českých zemí **významný zlom**
 - Zrušení poddanství 1848
 - Zrušení roboty
 - Politické změny
 - Výrazný ekonomický rozvoj

(Který fenomén se v té době začal „masově“ šířit?)
- Začaly také **velké mezinárodní migrační pohyby**, dříve nemožné

(Proč nemožné? V českých zemích migrační přírůstky či ztráty?)

První moderní sčítání lidu v roce 1869: 7,56 mil. obyvatel

Sčítání 1880: 8,22 mil. Obyvatel

- V tomto desetiletí (1869-80) byly **vysoké** roční **přirozené přírůstky** (až 10 promile), ale také **ztráta** přes 250 tis. **obyvatel migrací**
- **vystěhovalectví** jak do **jiných zemí Rakouska-Uherska**, tak do **zámoří (USA)**

Sčítání 1890: 8,67 mil. obyvatel, **zpomalení růstu obyvatel českých zemí** jak přirozeným přírůstkem (roční míra kolem 8,5 promile), tak **vystěhovalectvím** (270 tis. osob)

Sčítání 1900: 9,37 mil. obyvatel, další snížení úmrtnosti - **vysoký přirozený přírůstek obyvatel**, migrační ztráty 200 tis. osob

Sčítání 1910: 10,08 mil. obyvatel, **vysoké roční přirozené přírůstky** (nad 10 promile), ale **velmi vysoké vystěhovalectví** (315 tis.)

- Roční celkové přírůstky obyvatel byly v českých zemích (6,8 promile) za sledovaných 50 let asi **třetinu nižší** než byl průměr Evropy (8,9 promile)

(Čím to bylo hlavně způsobeno?)

- **Válečná léta 1914-1918** znamenala po dlouhé době **přirozený úbytek obyvatelstva**, nejvíce v roce 1918 (115,5 tis.)
- V době **vzniku samostatného Československa** (28.10.1918) se odhaduje stav populace na **9,99 mil. osob**

(Co bylo v této době další závažnou příčinou zvýšené úmrtnosti obyvatelstva?)

Sčítání 1921: problémy s **vymezením hranic nového státu** - rekonstrukce uvádí něco přes 10 mil. obyvatel

- Těsně po válce došlo k mírnému nárůstu porodnosti, malému snížení úmrtnosti, **zůstalo vysoké vystěhovalectví**

Sčítání 1930: 10,67 mil. obyvatel

- V tomto desetiletí **relativně příznivý přírůstek obyvatel** (ročně kolem 7 promile), vyšší porodnost, ale i úmrtnost, vystěhovalo se 93 tis. osob

- Mezi roky **1930-1938** se počet obyvatel zvyšoval ročně **již jen o 2,2 promile**, snížila se také negativní zahraniční migrace

K 30. září 1938 (Mnichov) byl odhadnut počet obyvatel českých zemí na **10,9 mil.**

(Srovnejte s dneškem...)

- Během války žilo ve „**vnitrozemí**“ kolem 7,5 mil. a v „**pohraničí**“ kolem 3,6 mil. osob (v roce 1940 max. údaj: 11,16 mil. obyvatel)

(Jak to že počet obyvatel za II. světové války rostl, přitom za I. světové války klesal?)

- Léta **1945 a 1946** jsou demograficky důležitá ***odsunem většiny německého obyvatelstva*** a současně probíhajícím znovuosídlováním českého a moravského pohraničí

Konec roku 1946: 8,69 mil. obyvatel, z toho **jen 250 tis. Němců (!)**

Sčítání 1950: „národní sčítání“, 8,9 mil. obyvatel;
oproti roku **1930** se **počet přítomného
obyvatelstva snížil o 1,78 mil.** (16,7 %)

- Projevily se **další vlivy** než jen odsun německého obyvatelstva – **vysoký přirozený přírůstek** po roce 1945 (až 11,6 promile), **přistěhovalectví ze Slovenska, reemigrace** z ciziny, ale i **ilegální emigrace** po únoru 1948

Sčítání 1961: 9,57 mil. obyvatel

- Roční **přirozené přírůstky** na počátku až 9 promile („poválečná euforie“) se postupně **výrazně snížily**, oficiální **migrace byla zanedbatelná**

Sčítání 1970: 9,81 mil. obyvatel

- **Období demografické recese**, snížila se porodnost, zvýšila se úmrtnost, migrační ztráta 40 tis. osob, politická a společenská krize

Sčítání 1980: 10,29 mil. obyvatel

- Období ***aktivní populační politiky***, byla přijata **populační opatření, která neměla v ČR obdoby**
- Porodnost se zvýšila až na téměř 18 promile ročně, **průměrné roční přírůstky přes 5 promile**, migrační ztráty asi 15 tis. osob

Sčítání 1991: 10,30 mil. obyvatel

- Demograficky velmi **nepříznivá etapa**, velký pokles porodnosti (***proč po tak příznivých 70. letech tak prudký pokles?***), růst úmrtnosti (selhávání zdravotnictví), minimální přirozený přírůstek obyvatel (do 1 promile), migrační ztráty 13 tis. osob

Sčítání 2001: 10,23 mil. obyvatel

- **Naprosto specifické období**: poprvé vytvořeny podmínky pro naprosto **svobodné životní rozhodování** bez zřetele ke společenskému postavení, příjmům nebo majetku (ze začátku..)
- Demograficky ovšem **velmi nepříznivé**

Sčítání 2011: 10,44 mil. obyvatel

- Pokračuje období demokratizace a liberalizace státu, často ovšem velmi pokřiveně..
- **Zlepšila se řada demografických ukazatelů** – kojenecká i celková úmrtnost, porodnost..

(Co se stalo v prvním desetiletí s porodností?)

HLAVNÍ TRENDY OD POČÁTKU 90. LET

- Z hlediska **reprodukce obyvatelstva** českých zemí se jedná o **zásadní přelomové období**
- **Demografické aspekty:**
 - snížení počtu uzavíraných sňatků,
 - vyšší počet rozvodů,
 - vyšší věk snoubenců,
 - snížení počtu narozených dětí,
 - pomalé klesání úmrtnosti, nahrazené později rychlým poklesem zvláště u mužů ve středním a vyšším věku...

- **Společenské aspekty:**

- konec uniformního způsobu života,
- možnost cestování,
- neomezené získávání vzdělání a kvalifikace,
- důraz na individualitu, podnikání, kariéru,
- růst zdravotnických služeb... někdy se hovoří o tzv. ***druhém demografickém přechodu***

.... toto vše vedlo k tomu, že malý, ale přece jen přirozený přírůstek obyvatelstva se po desítkách let změnil **v roce 1994 v přirozený úbytek** (- 10,8 tis.) a tento pokračoval i v dalších letech

Bilance 2007: 10,38 mil. obyvatel

- Po dlouholetém úbytku obyvatelstva přirozenou měnou (1994-2005) došlo v roce **2006 k nevelkému vzestupu** (asi 1,4 tis.), v roce 2007 činil přirozený přírůstek 10 tis. osob

(Proč k tomu došlo?)

- ***Přírůstek stěhováním*** překročil v roce 2005 hranici 30 tis. osob, v roce 2007 představoval již **84 tis. osob – nejvyšší od 50. let**

(Odkud asi nejvíce?)

- ***Celkový přírůstek 93,9 tis.*** byl opět **nejvyšší od počátku 50. let minulého století !!!**

- Výrazně se **snížila *intenzita sňatečnosti***, zvýšil se *průměrný věk* svobodných mužů nad 31 let a žen nad 28 let, naopak **vzrostla *úroveň rozvodovosti*** – rozvodem dnes končí zhruba **každé 2. manželství** (nejčastěji ve 4.-6. roce trvání)
- Výrazně vzrostl **počet *dětí narozených mimo manželství***, v roce 2007 téměř 40 tis. (**34,5 % všech živě narozených dětí**) – **významný trend!!**

Bilance 2008: 10,47 mil. obyvatel

- Za rok 2008 se počet obyvatel **zvýšil celkem o 86,4 tis.**, což bylo o 7,5 tis méně než v roce 2007
- Přirozený přírůstek činil 14,6 tis., což bylo o 4,6 tis. více než v roce 2007 – **kladný přirozený přírůstek již třetím rokem**, je to důsledek zvýšené porodnosti silných ročníků žen ze 70.let
(Jak to asi dlouho vydrží?)

- Počet ***živě narozených*** dětí 119,6 tis. byl **nejvyšší od roku 1993 (hmcp 11,5 promile), úhrnná plodnost se zvýšila na 1,5 dítěte** (v roce 2006 ještě 1,33)
- ***Průměrný věk žen při narození prvního dítěte*** se **zvýšil na 27,3 roku** (celkem bez ohledu na pořadí dítěte na 29,3 roku)
- ***Podíl dětí narozených mimo manželství*** se **zvýšil** již na **36,3 %** (43,5 tis. dětí)

- V roce 2008 zemřelo 104,9 tis. osob (hmců = 10,0 promile), **opět se** ovšem **snížila kojenecká úmrtnost**, a to na **2,8 promile**
- **Naděje dožití při narození vzrostla** na 74,0 roku u mužů a 80,1 roku u žen, **snížila se úmrtnost na všechny 3 hlavní skupiny** příčin smrti

(Které to jsou?)

- Počet uzavřených sňatků 52,5 tis. byl o 4,7 tis. nižší než v roce 2007, ale celkově srovnatelný

- Počet rozvodů 31,3 tis. byl srovnatelný s rokem 2007, **úroveň rozvodovosti (rozvody/manželské páry) dosáhla 49,3 % - historické maximum v ČR !!**
- **Přírůstek stěhováním byl opět velmi vysoký** – 71,8 tis., což bylo ovšem o 12,2 tis. méně než v roce 2007
- Podobně jako v roce 2007 přibylo nejvíce občanů Ukrajiny (18,6 tis.), dále Vietnamu (13,3 tis.) a Slovenska (7,0 tis.)
- Celkem u nás **evidováno 438,3 cizinců s** povolením k pobytu (4,2 % populace; nejvíce UKR, SVK, VIET)

Bilance 2009: 10,51 mil. obyvatel

- Za rok 2009 se počet obyvatel **zvýšil celkem o 39,3 tis.**, což bylo o téměř 50 tis. méně než v roce 2008
- Přirozený přírůstek činil 10,9 tis., což bylo o 3,7 tis. méně než v roce 2008 – **kladný přirozený přírůstek se drží již čtvrtým rokem**, je to důsledek zvýšené porodnosti silných ročníků žen ze 70.let

- Počet **živě narozených** dětí 118,3 tis. byl o 1,2 tis. menší než v roce 2008
- **Hrubá míra celkové porodnosti činila 11,3 promile** (snížení o 0,1 promile), **úhrnná plodnost mírně klesla z 1,50 na 1,49 dítěte** (v roce 2006 ještě 1,33)
- Je zřejmé, **že současná vlna zvýšené porodnosti dosáhla svého vrcholu v roce 2008!**
- **Průměrný věk žen při narození prvního dítěte se zvýšil na 27,4 roku** (celkově na 29,4 let)

- **Podíl dětí narozených mimo manželství se zvýšil** již na **38,8 %** (46 tis. dětí) – tento podíl se ročně zvyšuje zhruba o 2 procentní body
- V roce 2009 **zemřelo 107,4 tis. osob**, což bylo o 2,5 tis. více než v roce 2008
- **hmcú = 10,2 promile, kojenecká úmrtnost** (absolutně 341 dětí) **se mírně zvýšila na 2,9 promile** (z 2,8 promile); snížila se novorozenecká úmrtnost
- **Naděje dožití při narození vzrostla** na 74,2 roku u mužů, u žen stagnovala na 81,1 roku, **snížila se úmrtnost na všechny 3 hlavní skupiny** příčin smrti

- Počet uzavřených **sňatků** 52,5 tis. byl o 4,7 tis. nižší než v roce 2007, ale celkově srovnatelný
- Počet rozvodů 29,1 tis. byl o 2,2 nižší než historické maximum roku 2008; **úroveň rozvodovosti dosáhla 47 %**
- Průměrné manželství trvá do zániku rozvodem 12,5 roku
- Počet **potratů** 40,5 tis. byl zhruba o 1 tis. nižší než v roce 2008

- ***Přírůstek zahraničním stěhováním (28,3 tis.) byl více než 2,5krát nižší než v roce 2008!!***

(Čím je to asi způsobeno?)

- Přistěhovalo se celkem 40 tis. osob a vystěhovalo 11,6 tis. – dvakrát více než v roce 2008
- Nejvíce přibylo občanů **Ukrajiny (8,1 tis.)**, dále Slovenska (5,6), Ruska (4,1 tis.) a USA (2,5 tis.)...svoji druhou pozici z roku 2008 tak ztratil Vietnam..
- Celkem u nás **evidováno 433,3 cizinců s povolením k pobytu** (4,1 % populace)

Bilance 2010: 10,52 mil. obyvatel

- Za rok 2010 se počet obyvatel **zvýšil celkem o 26,0 tis.**, což byl daleko menší nárůst než v předchozích letech
- Přirozený přírůstek činil 10,3 tis., což bylo podobné jako v roce 2009 (10,9 tis.) – **kladný přirozený přírůstek se drží již pátým rokem**, je to důsledek zvýšené porodnosti silných ročníků žen ze 70.let
(Jak to asi dlouho vydrží?)

- Počet **živě narozených** dětí 117,2 tis. byl o 1,1 tis. menší než v roce 2009
- **Hrubá míra celkové porodnosti činila 11,1 promile** (snížení o 0,2 promile), **úhrnná plodnost zůstala na hodnotě 1,49 dítěte** (v roce 2006 ještě 1,33)
- Potvrzuje se, že **současná vlna zvýšené porodnosti dosáhla svého vrcholu v roce 2008!**
- **Průměrný věk matek při narození prvního dítěte se zvýšil na 27,6 roku** (celkově na 29,6 roku)

- **Podíl dětí narozených mimo manželství se zvýšil** již na **40,3 %** (49 tis. dětí) – tento podíl se ročně zvyšuje zhruba o 2 procentní body
- V roce 2010 **zemřelo 106,8 tis. osob**, což bylo o 600 méně než v roce 2009
- **hmcú = 10,2 promile** (stejná jako v roce 2009),
- **kojenecká úmrtnost** (absolutně 313 dětí a další historický rekord) **poklesla na 2,7 promile** (z 2,9 promile); novorozenecká úmrtnost se mírně zvýšila na 1,7 promile
- **Naděje dožití při narození vzrostla** na 74,4 roku u mužů (nárůst o 0,2 roku), u žen vzrostla na 81,6 roku (nárůst o 0,5 roku)

- Počet uzavřených **sňatků** 46,7 tis. byl srovnatelný s předchozím rokem (hrubá míra sňatečnosti poklesla na 4,4 promile)
- Počet rozvodů 30,8 tis. byl také obdobný jako v předchozích letech; **index rozvodovosti se zvýšil na 65,9 %, úhrnná rozvodovost již dosáhla 50 %**
- Průměrné manželství trvá do zániku rozvodem o něco málo více než 12 let
- Počet **potratů** 39,3 tis. byl obdobný jako v posledních letech

- ***Přírůstek zahraničním stěhováním (15,7 tis.) byl více než 5krát nižší než v roce 2008!!***

(Čím je to asi způsobeno?)

Nejvíce přibylo občanů **Slovenska (5,1 tis.)**, dále Ruska (3,7 tis.), Ukrajiny (3,5 tis.), a Německa (2 tis.)...svoji druhou pozici z roku 2008 ztratil Vietnam, snižuje se také počet přistěhovalých z USA..

- Celkem u nás **evidováno 425,3 cizinců s povolením k pobytu**, což je mírný pokles (4,0 % populace)

Sčítání 2011: 10,50 mil. obyvatel

- Za rok 2011 se počet obyvatel **snížil! o zhruba 20 tis.**, což je oproti předchozím letům změna (ale dáno také přepočty bilance obyvatelstva k definitivním výsledkům SLDB 2011)
- Přirozený přírůstek činil 1,8 tis., což bylo výrazně méně než v roce 2010 (10,3 tis.) – **kladný přirozený přírůstek se drží již šestým rokem**, je to důsledek zvýšené porodnosti silných ročníků žen ze 70.let

(Jak to asi dlouho vydrží?)

- Počet **živě narozených** dětí 108,7 tis. byl o 7,5 tis. menší než v roce 2010
- **Hrubá míra celkové porodnosti činila 10,4 promile** (snížení o 0,7 promile), **úhrnná plodnost se snížila na 1,43 dítěte**
- Opět se potvrzuje, **že současná vlna zvýšené porodnosti dosáhla svého vrcholu v roce 2008!**
- **Průměrný věk matek při narození prvního dítěte se zvýšil na 27,8 roku** (celkově na 29,7 roku)

- **Podíl dětí narozených mimo manželství se zvýšil** již na **41,8 %** (46 tis. dětí) – tento podíl se ročně zvyšuje zhruba o 2 procentní body
- V roce 2011 **zemřelo 106,8 tis. osob**, což bylo prakticky stejné jako v roce 2010
- **hmcú = 10,2 promile** (stejná jako v roce 2009 a 2010),
- **kojenecká úmrtnost** (absolutně 298 dětí a další historický rekord) **se udržela na 2,7 promile**; taktéž novorozenecká úmrtnost se udržela na 1,7 promile
- **Naděje dožití při narození vzrostla** na 74,7 roku u mužů (nárůst o 0,3 roku), u žen vzrostla na 81,7 roku (nárůst o 0,1 roku)

- Počet uzavřených **sňatků** 45,1 tis. byl oproti předchozímu roku nižší o 1,5 tis. (hrubá míra sňatečnosti poklesla na 4,3 promile)
- Počet rozvodů 28,1 tis. byl o 2,5 tis. nižší než v roce 2010; **index rozvodovosti poklesl na 62,3 %, úhrnná rozvodovost mírně klesla na 46,2 %**
- Průměrné manželství trvá do zániku rozvodem o něco málo méně než 12 let
- Počet **potratů** 38,9 tis. byl mírně nižší než v posledních letech

- ***Přírůstek zahraničním stěhováním (16,9 tis.) byl 5krát nižší než v roce 2008!! (ale o něco vyšší než 2010)***

(Čím je to asi způsobeno?)

- Nejvíce cizinců žijících v ČR je z Ukrajiny (118 tis.), Slovenska (84 tis.), Vietnamu (53 tis.) a Ruska (36 tis.)
- Nejvíce cizinců žije v Praze (180 tis.), dále ve Středočeském a Jihomoravském kraji
- Celkem u nás **evidováno 450 tis. cizinců s povolením k pobytu**, což je mírný nárůst (4,3 % populace)

Vývoj počtu obyvatel v českých zemích v letech 1754-2012

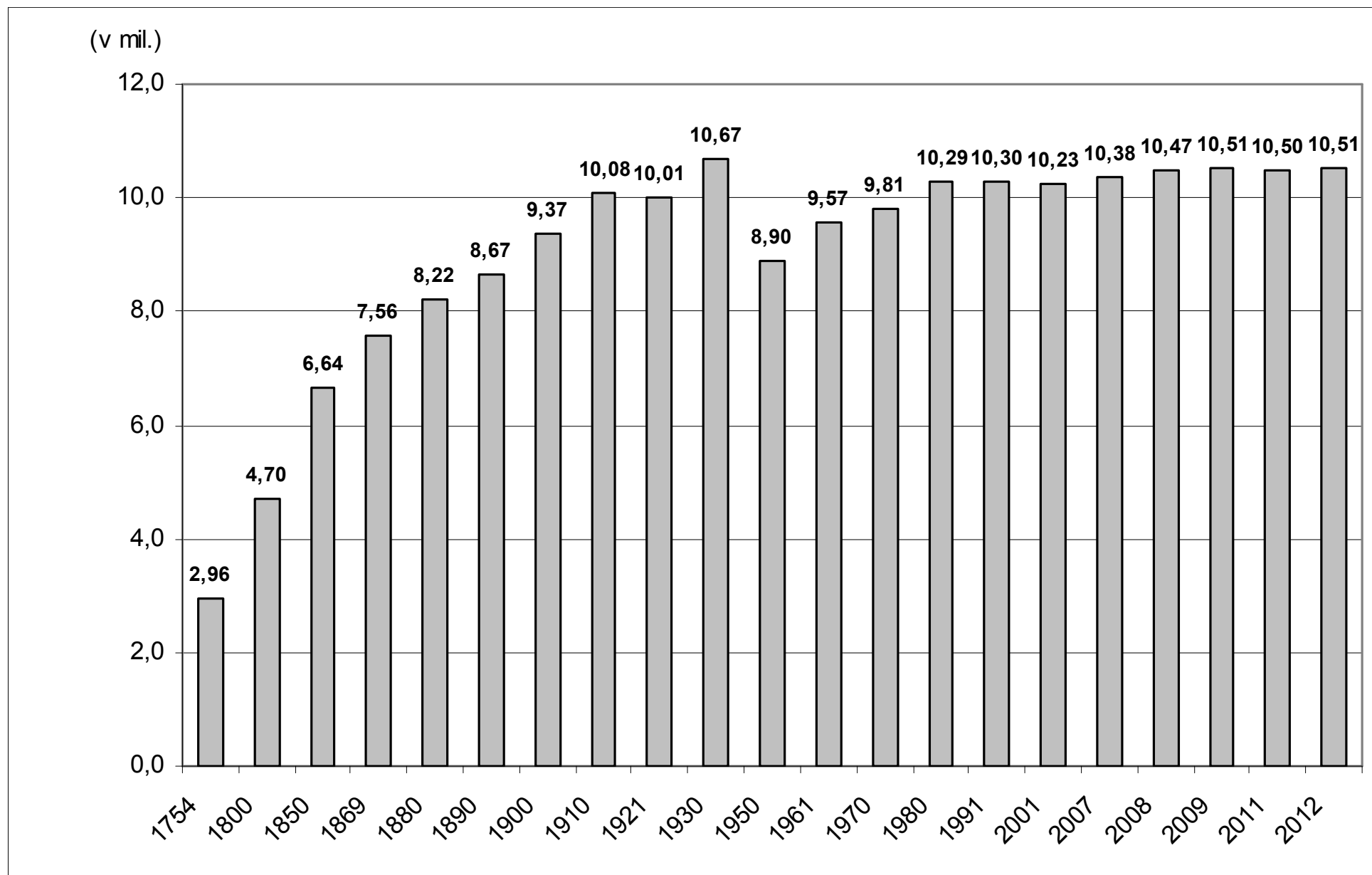

Struktura obyvateľstva

STRUKTURA OBYVATELSTVA PODLE POHLAVÍ A VĚKU

Pohlaví obyvatelstva je jednou z charakteristik, která může přispět k typologii populace

- Poměr pohlaví je **výsledkem několika spolupůsobících fenoménů**:
 - 1) Poměr pohlaví **živě narozených dětí** (***jak je tomu v ČR?***)
 - 2) Pohlavně **diferencovaná úmrtnost** (mužská nadúmrtnost) (***ve kterém věku asi začíná a proč?***)
 - 3) **Zevní faktory** jako druh migrace, dramatické události (války)..

- Poměr pohlaví se vyjadřuje buď jako **podíl mužů a žen v populaci** (%) nebo jako počet mužů na 1000 žen (*maskulinita*) či obráceně (*feminita*)
- **Podíl žen** byl v českých zemích vždy „o něco“ **vyšší** než podíl mužů a pohyboval se mezi 51-54 % (v roce 2011: 51,0 %)

Věkové složení obyvatelstva

- Je důležitou **biologickou charakteristikou populace**
- Věková struktura je podrobně prezentována podle **jednotek věku** nebo **kalendářních let** narození nebo agregovaně podle různých charakteristických **věkových skupin** (nejčastěji pětileté věkové skupiny)
- Nejčastěji používaným způsobem interpretace věkové struktury obyvatelstva je tzv. **věková pyramida**
- Vedle věkové struktury umožňuje současně graficky znázornit i strukturu obyvatelstva podle pohlaví
- Její podstatou jsou dva spojené grafy, resp. dvojitý **histogram početnosti mužů a žen**

- V **levé části** grafu jsou **údaje pro muže**, v pravé části pro ženy
- Na **vodorovnou osu** se nanáší **počet obyvatel**, na **svislou osu** jednoleté či pětileté **věkové kategorie**
- V grafickém znázornění věkové pyramidy se zobrazují **veškeré nepravidelnosti způsobené jakýmikoliv událostmi v historii dané populace** (války, epidemie, hospodářské krize, období konjunktury, apod.)

2. DV

SO podle věku

1955

2006

Věková skladba obyvatelstva: 1955

Česká republika

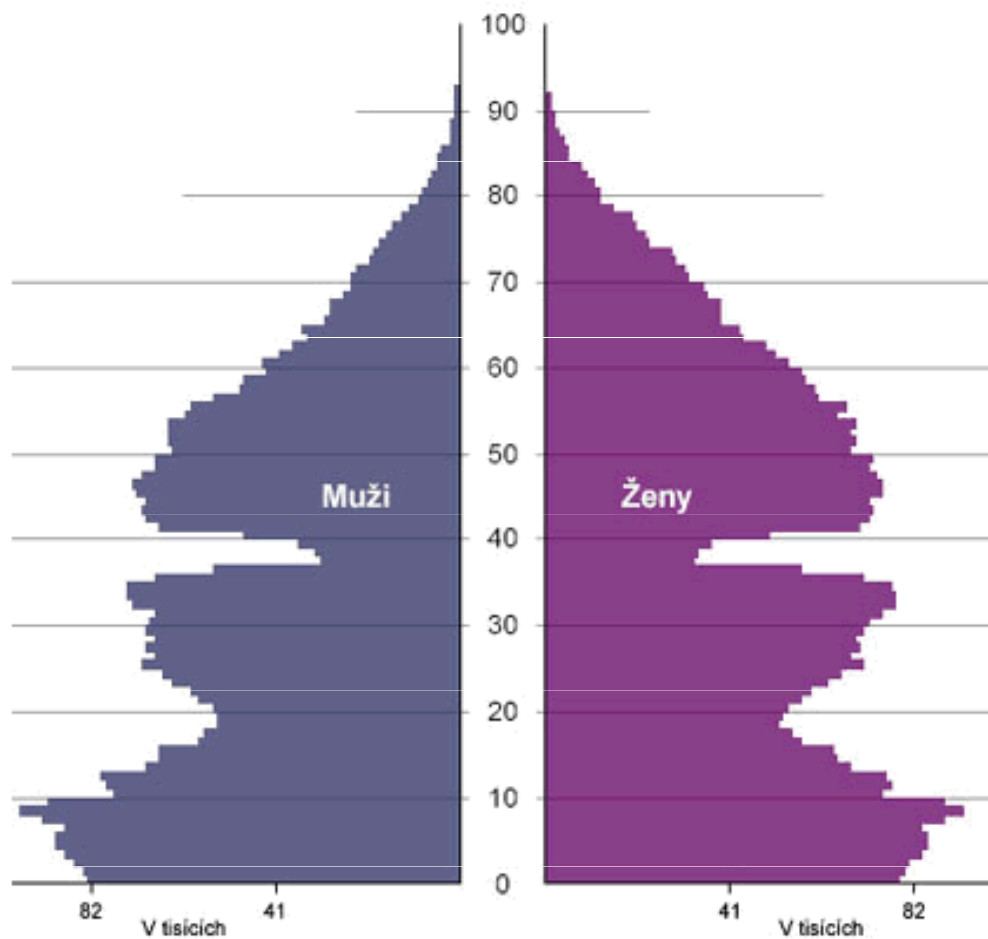

Věková skladba obyvatelstva: 2006

Česká republika

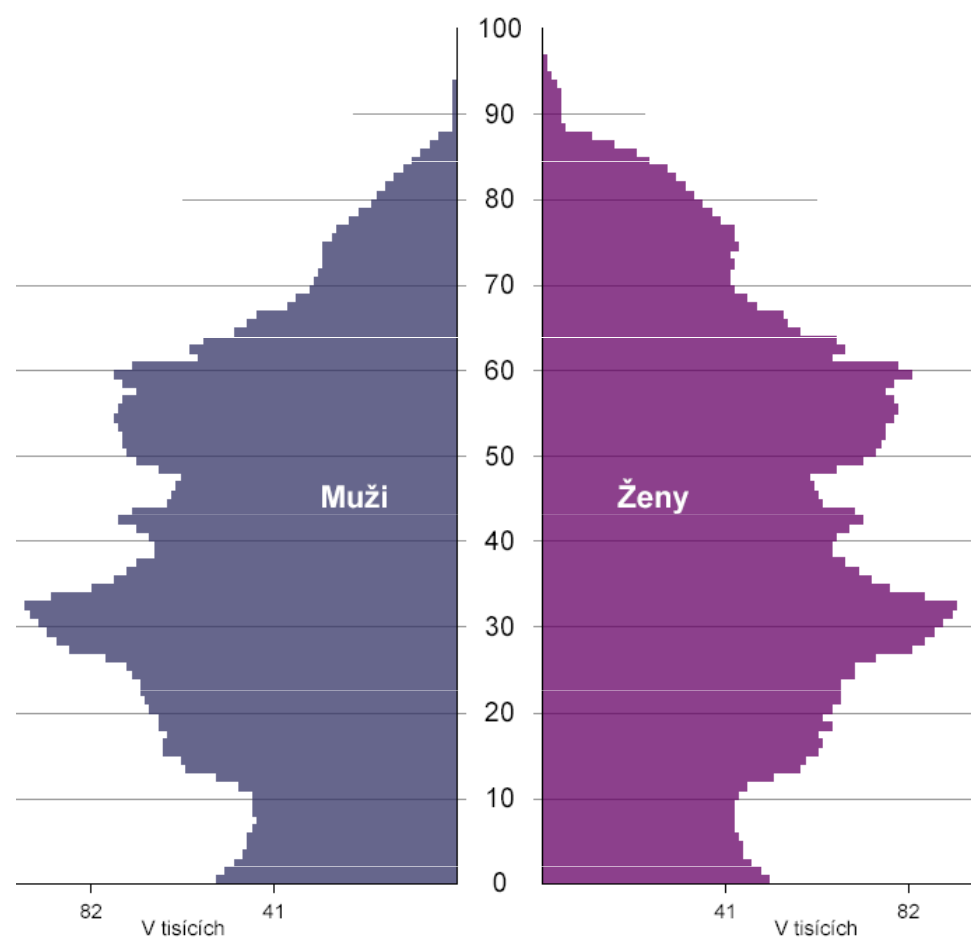

6. Veková struktura z dat sčítání 1910, 1921, 1930

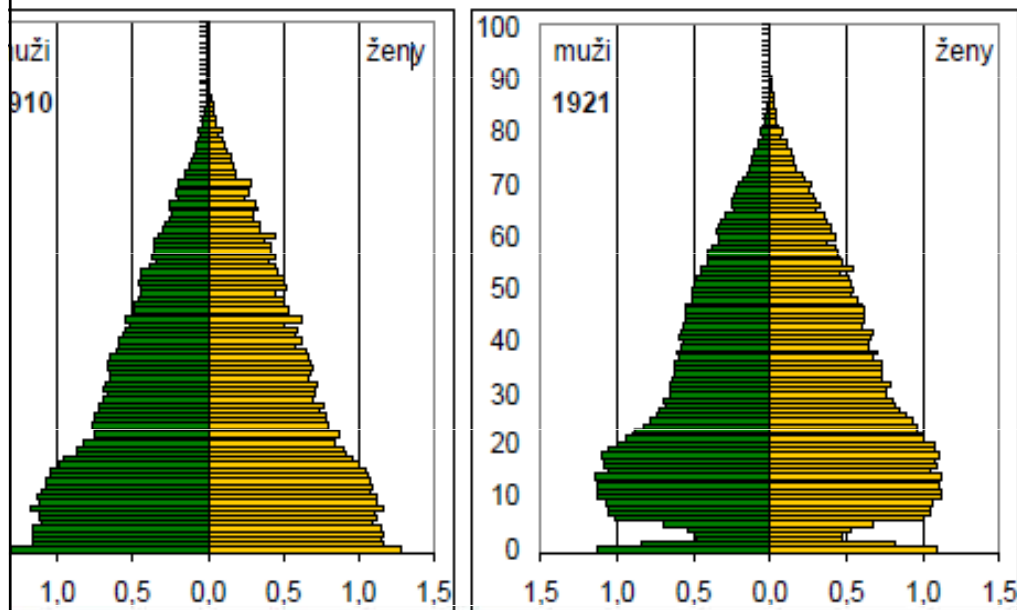

7. Veková struktura 1921 a nemožnosti v období 1910-1921

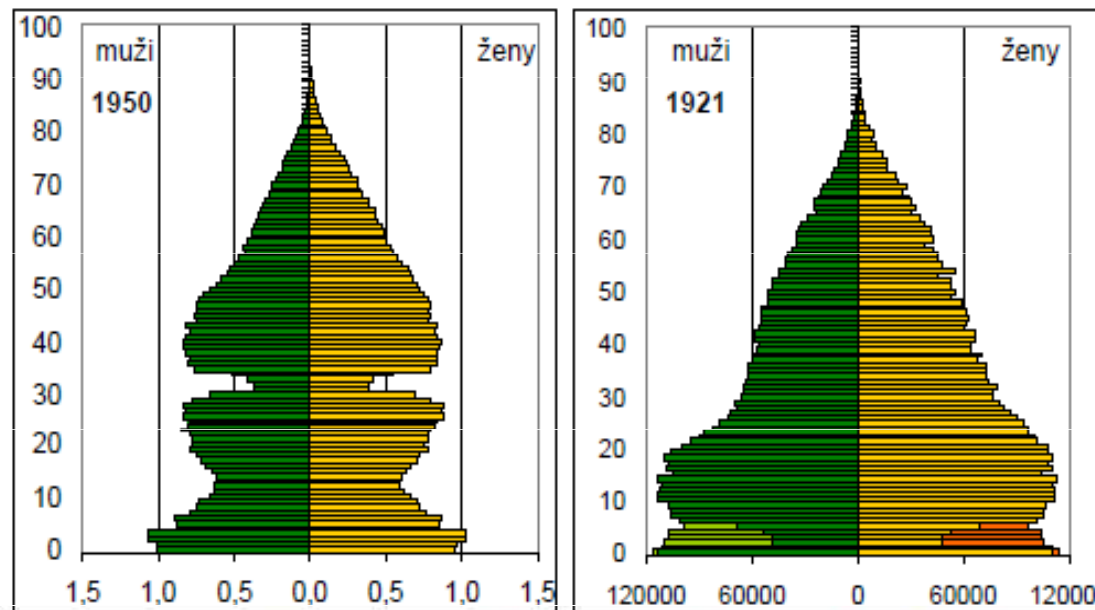

8. Sčítání lidu v letech 1910, 1921, 1950, POPIN Czech republic

Zdroj (graf 7): Kochanovskov: Odhad ztrát na populaci v českých krajích v letech 1900-1950, 1980

KOCHANOVSKÝ, I. 1960. *Odhad ztrát na populaci v českých krajích 1900-1960*. Demografie. 1960, 2. 108-123 s.
 KOCHANOVSKÝ, I. 1995. *Sezónnost demografických událostí v českých zemích v 17. až 20. století*. Demografie: revue pro výzkum populačního vývoje. 6. roč. 37, 9-21s.
 ČESKÝ STATISTICKÝ ÚŘAD. 2005. *Číslo obyvatelstva v zemi Koruny české 1914-1918*. 2005. Praha: Český statistický úřad. 2005. 324 s. ISBN 80-250-1036-8
 WWW: <http://www.czso.cz/csu/2005edicniplan.nsf/p/4016-05>

Sčítání lidu v Republice československé ze dne 15. února 1921, 1924. Praha: Státní úřad statistický: Bursík & Kohout, 1924. Díl I., 129 s.
 Sčítání lidu v republice československé k 1.12.1930. Státní úřad statistický, Praha: Bursík a Kohout v Praze. 1934. sešit 7
 Sčítání lidu v Republice československé ke dni 1. března 1950, 1958. Praha: Státní úřad statistický, 1958, Díl II., 114 s.
 Ergebnisse der Volkszählung vom 31. Dezember 1910 in Österreich. 1917.
 Wien: Kaiserlich-Königliche Hof- und Staatsdruckerei. 1917. 51s.

2008

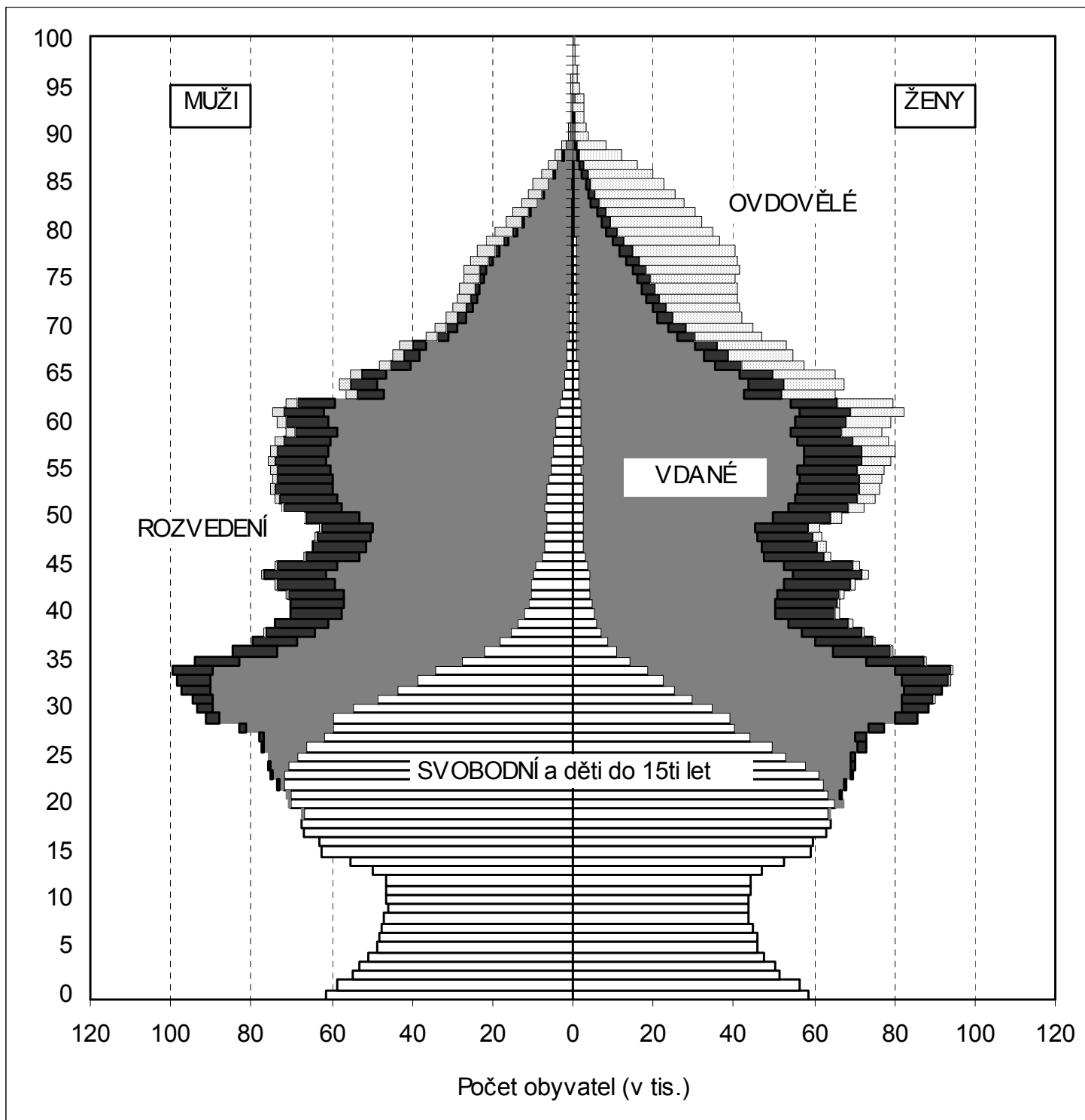

Specifické vlivy projevující se ve věkové struktuře České republiky:

- obecně **výrazná převaha žen ve vyšších věkových kategoriích**, zhruba od padesátého roku života (typické pro většinu zemí ekonomicky vyspělého světa)
- **snížení počtu narozených v období 1. světové války** (1914 – 1918; stále ještě patrný zářez ve věkové pyramidě),
- **snížení počtu narozených v době světové hospodářské krize** (1930 – 1935)
- **vzestup míry porodnosti** již od počátku čtyřicátých let v době nacistické okupace, a **zejména po 2. světové válce**
- **pokles porodnosti na přelomu padesátých a šedesátých let** – legalizace interrupcí,
- **krátké mírné oživení v polovině šedesátých let** - pronatalitní opatření,
- **pokles porodnosti na konci šedesátých let** - společensko-ekonomická krize
- **prudký nárůst úrovně porodnosti v první polovině sedmdesátých let** - pronatalitní opatření (kohorty 1974 a 1975 jsou početně nejsilnější v celé české populaci),
- **hluboký pokles porodnosti od poloviny devadesátých let** - reakce na změněnou politickou a sociálně-ekonomickou situaci v zemi po roce 1989,
- **mírný nárůst porodnosti po roce 2000** - silné ročníky (ženy) z poloviny sedmdesátých let se dostávají do věku, kdy začínají rodit děti - rozšiřuje se základna pyramidy.

- Jednou z dříve užívaných typologií obyvatelstva, jejíž základy jsou přeneseně využívány dodnes je **klasifikace švédského demografa G. Sundbärga (1900)**, jenž vyslovil zákonitost, vztahující se k věkové struktuře
- Sundbärg rozdělil obyvatelstvo podle věku na **tři základní skupiny – dětskou (0-14 let), reprodukční (15-49) a postreprodukční (50 a více)**, jejichž základ je určen tzv. **reprodukčním (rodivým) věkem žen (15–49 let)**

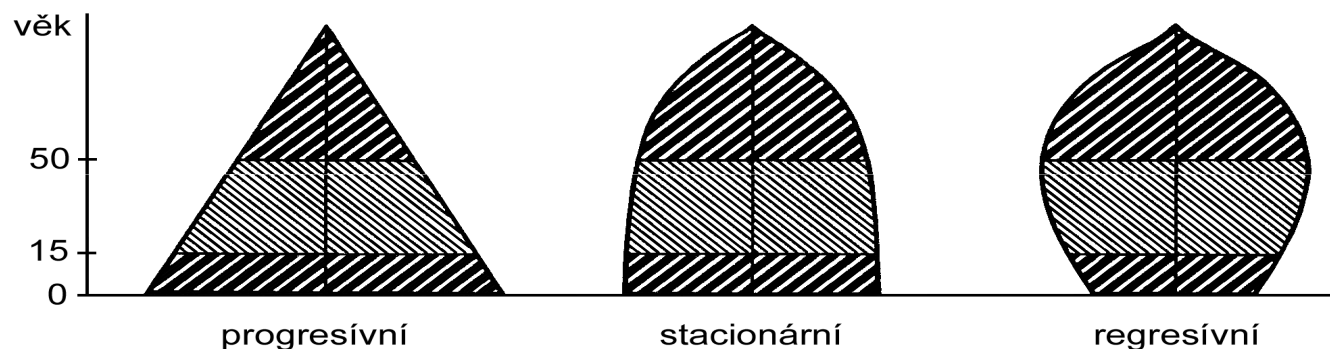

Neplést reprodukční a produktivní věk!!

Podle zastoupené dětské a postreprodukční složky je možné určit **tři populační typy**:

- 1) Progresivní typ** (s výraznou převahou dětské složky nad reprodukční – modelově 400:500:100)
- 2) Stacionární typ** (dětská a postreprodukční složka jsou téměř vyrovnány – 265:505:230)
- 3) Regresivní typ** (postreprodukční složka převažuje nad dětskou – 200:500:300)

(Který typ je dnes typický pro ČR?)

Základní věkové složení obyvatelstva

- Tím se rozumí třídění podle **tří velkých věkových skupin**, které jsou mezinárodně srovnatelné:

0-14 let, 15-64, 65 a více let

- Toto členění se primárně **neváže na reprodukční věk** a základní typy obyvatelstva, je spojeno s ekonomickou aktivitou, resp. neaktivitou

- ***Index stáří***

$$I_S = \frac{P_{65+}}{P_{0-14}} * 100$$

- ***Index ekonomického zatížení***

$$I_{EZ} = \frac{O_{0-14} + O_{65+}}{O_{15-64}} * 100$$

2. DV

SO podle věku

Věkové skupiny - 0-14, 15-64, 65+

Index stáří

Podíl obyvatel ve věkové skupině 0-14 a 65 a více let
v letech 1946-2004 (v %)

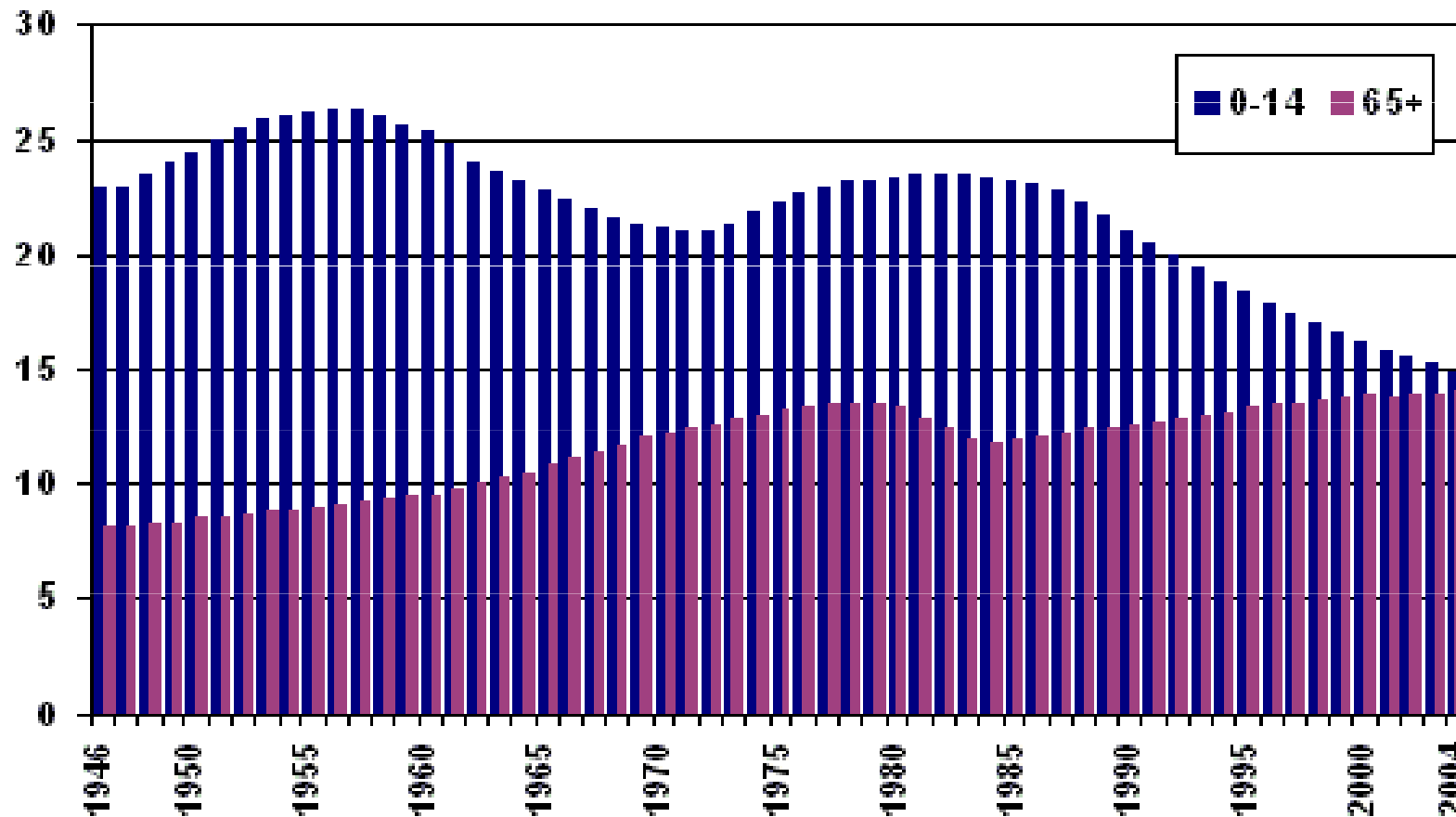

Rok 1990

- děti do 15 let: 21,0 %, 65+ : 12,6 %

Rok 2011

- děti do 15 let: 14,3 %, 65 + : 16,1 %

—→ **rokem 2006 byl zahájen trend převahy starší populace nad dětmi** a tento se bude nadále **zrychlovat**, jak budou hranici 65 let překračovat početně silnější generace narozené v době 2. světové války a zvláště v prvních letech po ní

- ***Index stáří 2011: 112,8 %***

Index stáří obyvatel

Age index of population

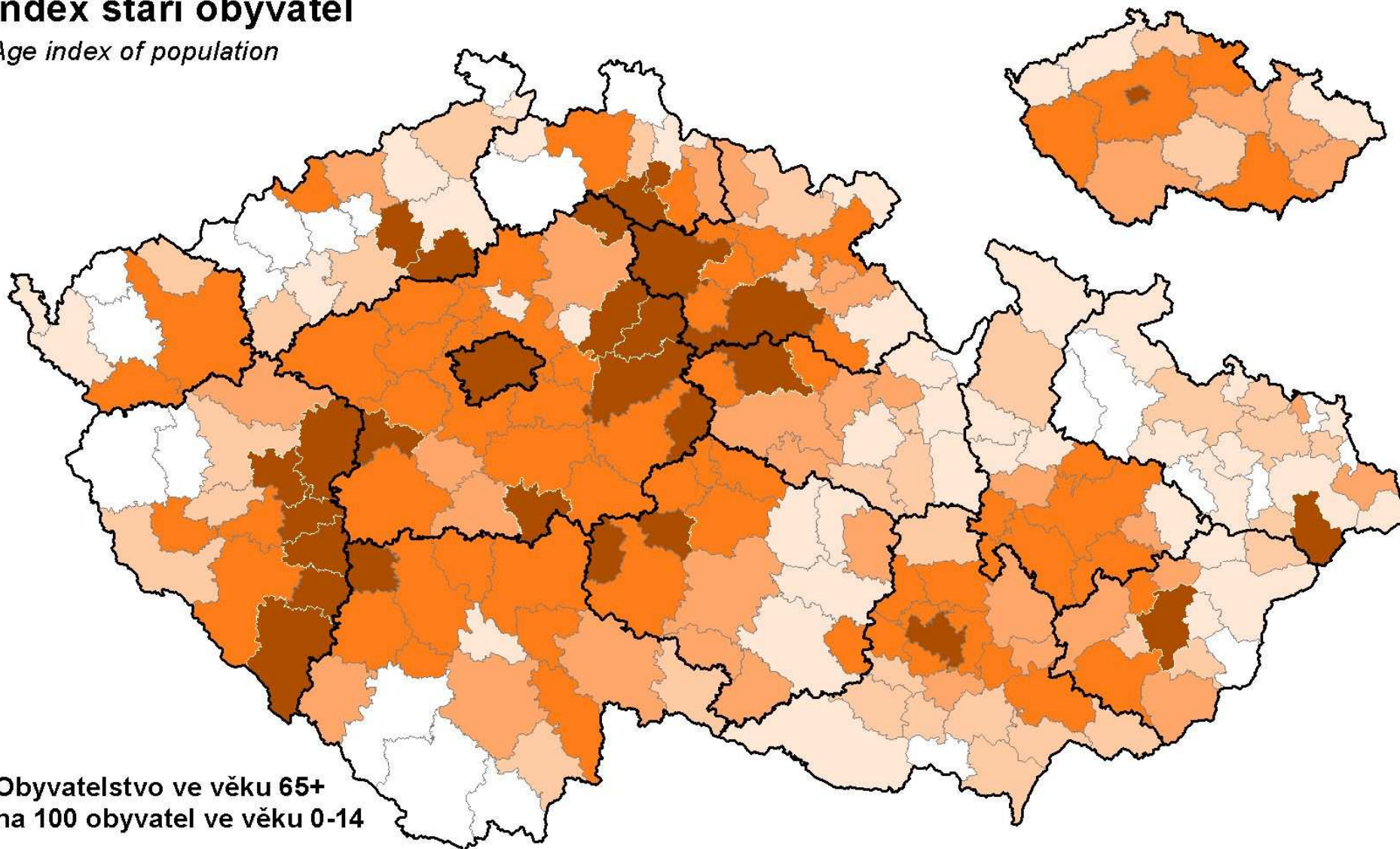

Obyvatelstvo ve věku 65+
na 100 obyvatel ve věku 0-14

*Population aged 65 and more per
100 inhabitants aged 0-14*

65 75 80 85 95

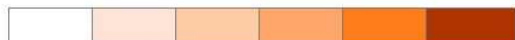

Česká republika (Czech Republic) = 85,4

Extrémní hodnoty (Extreme values):

Maximum: Praha = 121,2

Minimum: Česká Lípa = 51,6

Index stáří

podle výsledků sčítání lidu, domů a bytů 2011

Index stáří v krajích

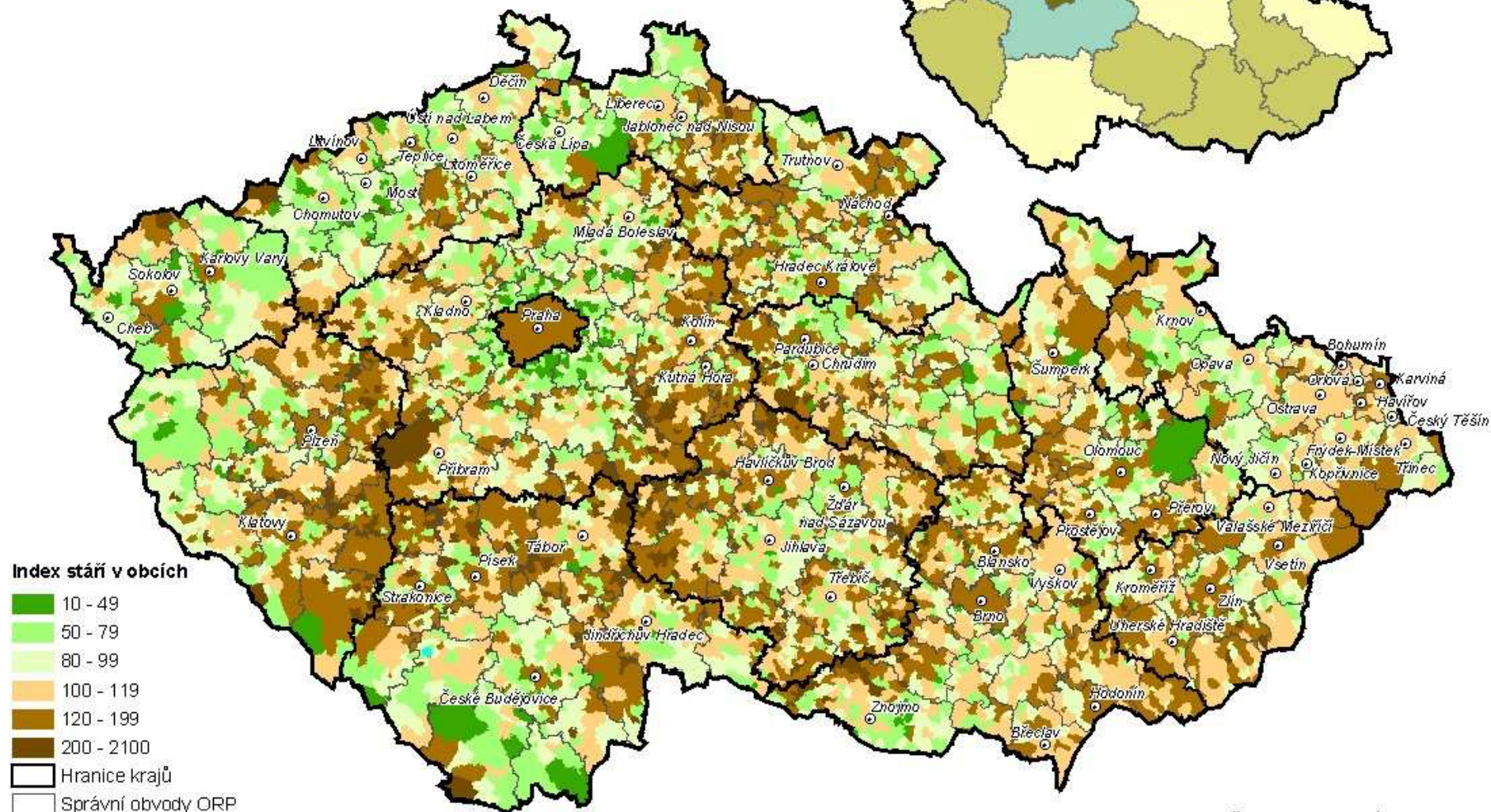
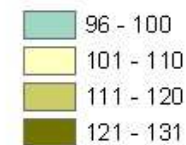

Index stáří vyjadřuje počet obyvatel starších 64 let na 100 obyvatel mladších 15 let.

Populační projekce ČSÚ z roku 2004 (střední varianta):

- Po zvýšení úhrnné plodnosti až na 1,6 dítěte na jednu ženu a ročním kladném saldu migrace 25 tis. a více osob **začne opětovný úbytek obyvatelstva**
- Počet **narozených poklesne opět pod 90 tis.** při stále rostoucím počtu seniorů
- Rok 2020: 20 % osob ve věku 65+, **2050: 30 %**

- **Průměrný věk** obyvatel ČR v roce 2010: 40,8 roku (muži: 39,3; ženy: 42,3) a tento neustále roste (**Průměrný věk vs. věkový medián a modální věk?**)

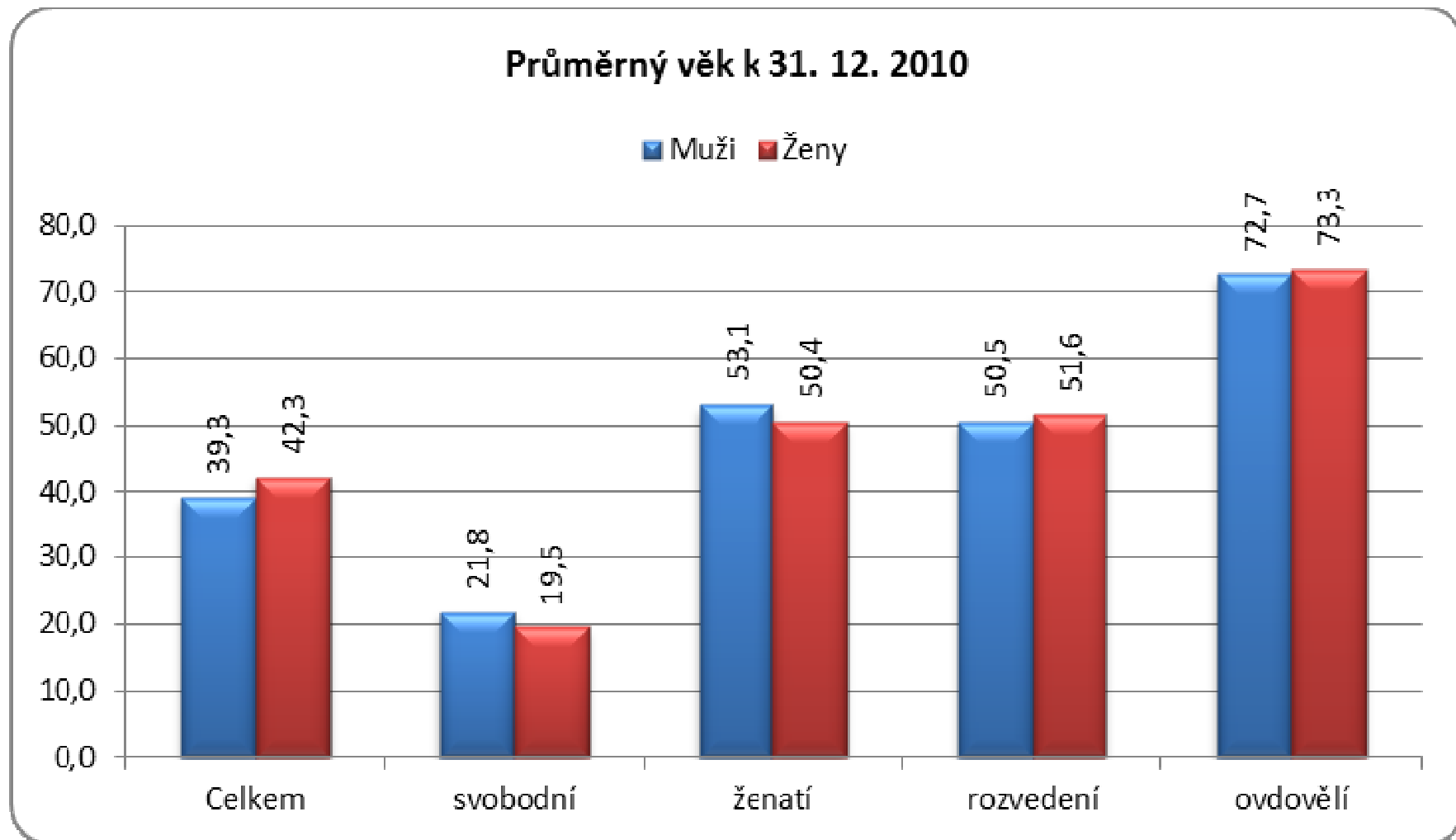

Průměrný věk k 31. 12. 2010

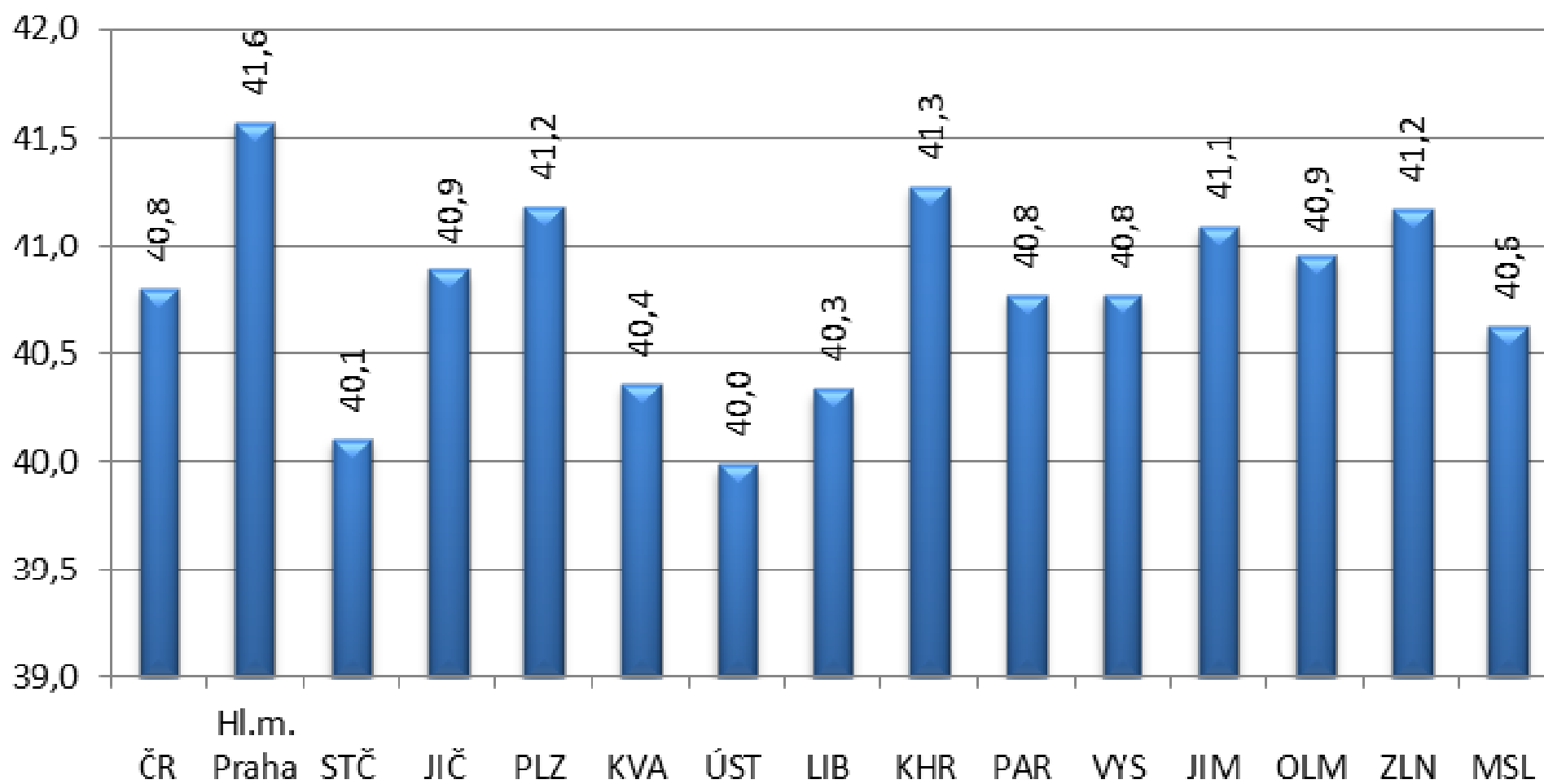

- Mezi roky 1990-2011 **vzrostla naděje dožití:**

- 1) mužů při narození o 7,1 roku na 74,7 let;
- 2) žen při narození o 5,3 roku na 80,7 let

⇒ **rozdíl mezi pohlavími se snižuje!**

(Jak si stojíme ve srovnání s vyspělým světem?)

Struktura obyvatelstva podle národnosti

Historické diferenciační vlivy:

- 1) **Přirozená reprodukce obyvatelstva**
(průmyslová revoluce, sílí německá menšina)
- 2) **Vystěhovalectví** (postihovalo více průmyslové oblasti s většinovým německým obyvatelstvem)
- 3) **Definice národnosti** odvozovaná za Rakouska-Uherska z tzv. „obcovací řeči“

Data pouze ze sčítání lidu!!

- V roce 1930: česká národnost 7,30 mil.
německá 3,15 mil.
polská 93 tis.
slovenská 44 tis.
ukrajinská a ruská 23 tis.
.....

- Specifikum: „**československá**“ národnost u sčítání 1921 a 1930
- Vlastní deklarace národnosti v roce 1991, objevila se „**moravská**“ národnost (1,4 mil. osob, 13,2 % populace) a slezská národnost (44 tis.)
- Sčítání 2001: česká národnost 90,4 %
moravská 3,7 %
slovenská 1,9 %
polská 0,5 %
německá 0,4 %, ukrajinská,
vietnamská 0,2 %
- **Z hlediska národnosti je ČR velmi jednotná**
- **Rómové** v roce 1989: 145 tis.
1991: 32 tis.
2001: 11 tis. (realita kolem 250 tis.)

Sčítání 2011

- Česká národnost (64,3 %, tj. 6,7 mil.)
- Moravská (5,0 %, tj. 522 tis.)
- Slovenská (1,4 %, tj. 147 tis.)
- Romská (5 tis. obyvatel...)

- **Stále více lidí se k národnosti nevyjadřuje**, v roce 2011 to bylo 2,6 mil. osob (v roce 2001 jen 173 tis.)

Struktura obyvatelstva podle vzdělání

- **Zestátnění a zesvětštění škol** za Josefa II – významný počin
- V roce **1860 chodí do národní školy už 97 % dětí** školou povinných (rozdíly mezi pohlavími malé)
- V ČR, která má dnes, podobně jako jiné společensky vyspělé země **téměř plnou gramotnost**, se pro hodnocení struktury obyvatelstva podle vzdělání využívá vhodnějšího kritéria, a to **nejvyššího dosaženého stupně vzdělání**.

Rozlišují se kategorie:

- ***základní vzdělání a bez vzdělání*** (či nedokončené základní vzdělání)
- ***střední vzdělání bez maturity***
- ***střední vzdělání s maturitou a vyšší odborné vzdělání (VOŠ)***
- ***vysokoškolské vzdělání***

Vzdělanost obyvatelstva staršího 15 let v ČR v letech 1950-2011 podle nejvyššího dosaženého stupně vzdělání

nejvyšší dosažené vzdělání	1950 (%)	1991 (%)	2001 (%)	2011 (%)
základní a bez vzdělání (vč. neukončeného a nezjištěného)	84,2	34,5	24,7	*18,0
střední odborné (bez maturity)	9,8	35,4	38,0	33,0
úplné střední s maturitou (+VOŠ)	5,1	22,9	28,4	31,2
vysokoškolské	0,9	7,2	8,9	12,5

* V roce 2011 bylo nezjištěno vzdělání u 477 tis. osob, není proto do první kategorie zahrnuto.

Sčítání 2011

- **Výrazně roste počet vysokoškoláků** v ČR, v roce 2011 jich bylo sečteno 1,11 mil. oproti 762 tis. v roce 2001
- **Roste ovšem také počet osob bez vzdělání**, tedy těch, co nikdy nechodili do školy – v roce 2011 jich bylo 42,4 tis., před deseti lety o 5 tis. méně
- **Nejvíce lidí s VŠ vzděláním je v Praze** (zhruba 23 %), dále v Jihomoravském a Moravskoslezském kraji

- **Data pouze ze sčítání lidu!!** Počítá se pouze obyvatelstvo **starší 15 let**; Za kraje a ČR odhady z VŠPS..

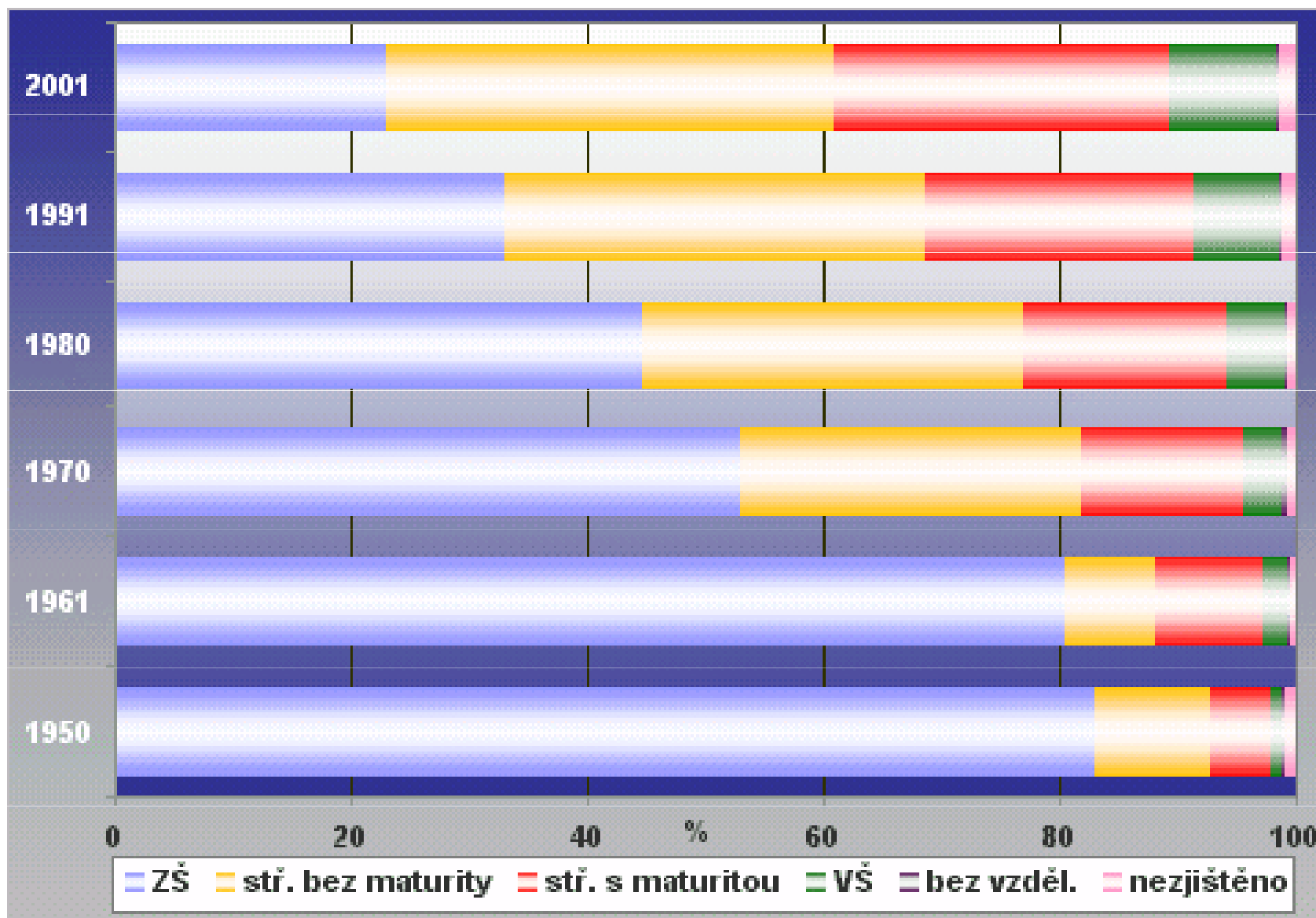

Struktura obyvatelstva podle náboženství

- Důležitý **kulturně-politický znak** populace
- V českých zemích měla vždy **dominantní postavení římskokatolická církev**, podporovaná habsburským dvorem
- Navenek měly české země na přelomu 19. a 20. století **95 % katolickou většinu**
- Za první republiky se **uvolnily evangelickým církvím nové prostory**, římskokatolická církev si nesla v českém politickém životě habsburskou diskreditaci
- Největší úspěch však postupně získalo **ateistické hnutí**

Sčítání 1921: římskokatolické vyznání 82,0 %

evangelické celkem 4,0 %

československé 5,2 %

izraelské 1,3 %

pravoslavné 0,09 %

bez vyznání 7,2 %

- Rok **1953** byl potom **nadlouho posledním**, kdy státní demografická statistika evidovala položku „náboženství“

Sčítání 1991: římskokatolické 39,0 %

evangelické celkem 2,5 %

čs. církvev husitská 1,7 %

bez vyznání 40,0 %

Sčítání 2001: římskokatolické 26,5 %, bez vyznání 58,5 % a **proces ateizace** českých zemí **se stále prohlubuje**

Sčítání 2011

- **Možnost neodpovědět na otázku víry využilo 4,7 mil. osob!!**
- „Dominuje“ stále **římskokatolická církev** (1,08 mil. osob), dále hluboko za ní je Českobratrská církev evangelická (52 tis.) a Církev československá husitská (39 tis.)
- Více než 700 tis. lidí uvedlo, že věří, ale neuvedlo v co..

Struktura obyvatelstva podle ekonomické aktivity

- Mezi nejdůležitější, ale také nejmladší klasifikace obyvatelstva na základě ekonomických znaků patří členění podle ***ekonomické aktivity***
- V České republice došlo v posledních dvaceti letech k několika **změnám ve vymezení souboru *ekonomicky aktivních obyvatel...***

V současné době (od sčítání lidu 2001) naše statistika považuje za **ekonomicky aktivní** osoby:

- **zaměstnané, zaměstnavatele, samostatně činné osoby (OSVČ)**
- **pracující důchodce, pracující studenty a učně**
- **ženy na mateřské dovolené** v trvání 28 nebo 37 týdnů
- **osoby ve vazbě** nebo výkonu trestu
- **nezaměstnané osoby** (registrované, dostupné, aktivně si hledající práci)
- (tehdy také osoby v základní, náhradní nebo civilní vojenské službě)

Obyvatelstvo ***ekonomicky neaktivní*** bývá dále členěno na:

- **osoby nezávislé** (nepracující důchodci, ostatní nepracující osoby s vlastním zdrojem obživy),
- **osoby závislé** na živiteli (nepracující žáci, studenti a učni, děti předškolního věku, ženy na další mateřské dovolené, osoby v domácnosti a ostatní závislé osoby)

Základním ukazatelem je potom ***míra ekonomické aktivity (EA)***, kterou můžeme charakterizovat jako podíl ekonomicky aktivních z celkového počtu obyvatel starších 15 let:

$$míra_{EA} = \frac{EA}{P_{15+}} * 100$$

Tento se v mezinárodních srovnáních často nahrazuje ***úrovní ekonomické aktivity*** (produktivní věk místo EA, také může být celá populace míst 15+)

- Míra ekonomické aktivity v celé populaci v roce 2011 dle VŠPS byla 58,3 %
- Míra ekonomické aktivity v rámci skupiny 15-64letých byla dle VŠPS 70,5 %

Dynamika obyvateľstva

DYNAMIKA OBYVATELSTVA

- Obyvatelstvo není statický element, naopak vyznačuje se **silnou dynamikou změn** (charakteristický rys každé populace)
- Jedná se o změny **počtu, struktury, prostorového rozložení** a dalších znaků populace
- Velké množství forem demografické dynamiky lze rozdělit v zásadě do **tří kategorií pohybu**:

- 1) přirozený pohyb obyvatelstva** (vnitřní změny) je výsledkem přirozeného rozmnožování a umírání obyvatelstva.
- Podle vztahu těchto procesů jde buď o **přirozený přírůstek** nebo **úbytek obyvatelstva**

2) mechanický pohyb (mobilita) obyvatelstva zahrnuje všechny **prostorové přesuny** obyvatelstva.

- Největší pozornost je však obvykle věnována **migračním pohybům** zahrnujících emigraci a imigraci obyvatel
- Podle poměru těchto složek dochází buď k **migračnímu přírůstku** nebo **úbytku obyvatelstva**

3) sociálně-ekonomický pohyb zahrnuje přesuny obyvatelstva mezi jednotlivými sociálními skupinami

- Tento pohyb je zpravidla následkem **sociálně právních změn** týkajících se obyvatelstva - může jít např. o změnu rodinného stavu, zaměstnání, úrovně vzdělání, sociální příslušnosti apod.
- Výsledkem tohoto pohybu jsou **změny ve struktuře obyvatelstva podle ekonomických a sociálních znaků**

PŘIROZENÝ POHYB

- **Přirozený pohyb** (někdy také přirozená měna) **obyvatelstva** vzniká tím, že se obyvatelé rodí a umírají. Zahrnuje tedy populační procesy, které souvisí s:
 - rozmnožováním - jde o proces **porodnosti** (*natality*)
 - umíráním - jde o proces **úmrtnosti** (*mortality*)
- K **dalším populačním procesům**, jež mohou do jisté míry ovlivnit základní procesy (především porodnost), avšak **nevstupují přímo do bilance přirozeného pohybu**, patří hlavně **sňatečnost**, **rozvodovost** a **potratovost (ale..)**

- **První údaje o přirozeném pohybu obyvatelstva** na území českých zemí pocházejí z ***císařské konskripce z roku 1762***
- Údaje **nelze považovat za zcela spolehlivé**, zejména přepočtené relativní údaje – počty obyvatel z konskripcí byly nedokonalé

Pro srovnání: mezi roky 1760-1770 v Čechách
(bez Moravy a Slezska – zde nižší pp):

- Narozených: 85–96 tis. (**natalita 43-46 promile**)
- Zemřelých: 66-83 tis. (**mortalita 32-40 promile**)
- ***Přirozený přírůstek:*** 12-23 tis. (**6-11 promile**)
(Kolik je to zhruba dnes?)

Vysoká natalita i mortalita českých zemí, roční přirozený přírůstek koncem 18. století kolem 10 promile...poměrně příznivé období

Průběh 19. století:

- napoleonské války,
- finanční bankrot roku 1811,
- zahájení 1. průmyslové revoluce,
- metternichovský absolutismus...

...revoluční rok 1848,

- Bachův absolutismus,
- liberalizace společnosti,
- druhá průmyslová revoluce (od 70. let 19. stol.),
- ekonomická krize následovaná **renesancí naší ekonomiky, která se stává nejdůležitější v celém Rakousku-Uhersku**

...vše mělo vliv na kolísání přirozeného přírůstku

.....tohle vše se projevilo ve velkých **výkyvech přirozené měny obyvatelstva**, od velmi nízkého přirozeného přírůstku v letech 1805-14 (2-6 promile) po období **liberalizace** (od 60. let) a **národního obrození** (9-11 promile)

- **Počet narozených** se pohyboval od 200 do 330 tis., **zemřelých** mezi 150-245 tis.
- Hrubá míra sňatečnosti v 19. stol. mezi 7-9 promile

- Konec 19. a počátek 20. století se nese ve znamení **vrcholné druhé fáze demografického přechodu** (*Víte co to je?*)
- Od konce 19.století se **natalita snižuje jen mírně, výrazně se ale snižuje mortalita** – jedná se o **přelom ve vývoji celkové úmrtnosti**, která se přibližuje hranici 20 promile
- Také úspěšně se šířící vlna **novomalthusianismu** (*co to je?*) (zatím mírnější pokles natality) **předznamenává pozdější prudký pokles reprodukce obyvatelstva po roce 1900**

Model demografického přechodu

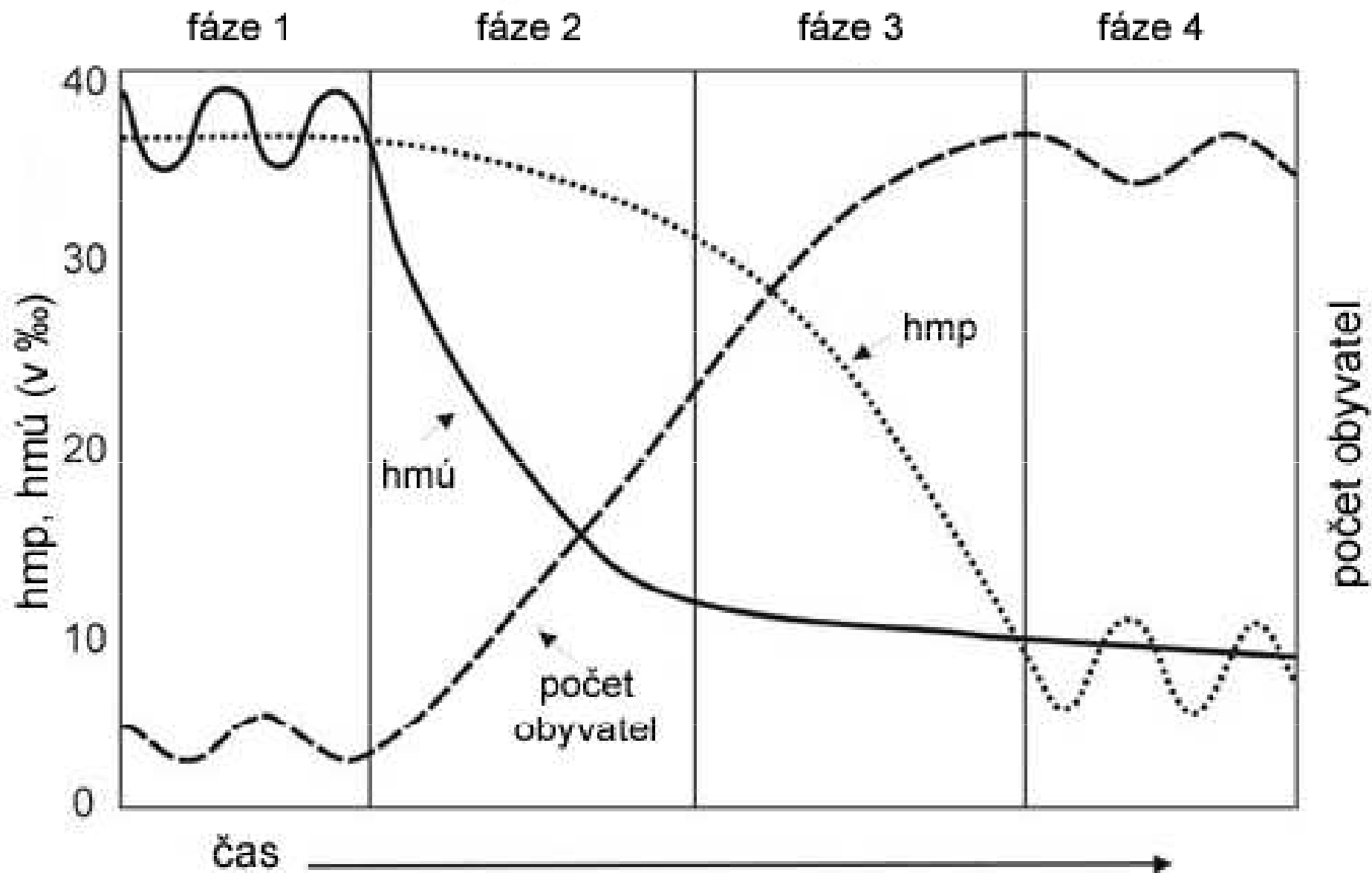

Dvacáté a počátek 21. století lze z hlediska přirozené reprodukce členit do **9 vývojových etap**:

1. Etapa 1901-1918

- Vysoká porodnost se pravidelně snižuje (průměr však stále 31 promile ročně)
- Úmrtnost klesá něco nad **20 promile („revoluční hodnota“)**, stále **vysoký přirozený přírůstek se drží těsně pod 10 promile ročně**
- 1. světová válka: přirozené zhroucení všech křivek, **1815-18 přirozený úbytek obyvatel** (-6 promile)

2. Etapa 1919-1937

- Období „první republiky“ se zpočátku (1919-22) jeví jako „**kompensační**“ - porodnost 22-26 promile, úmrtnost 15-17 promile (pp kolem 6,5 promile)
- **Později prudký pokles porodnosti** na 14 a **stabilizace úmrtnosti** pod 13 promile (pp v roce 1937 jen 1,5 promile) – vrchol **třetí fáze demografické revoluce** (konec)

3. Etapa 1938-1944

- Další válečné období; došlo „paradoxně“ ke **zvýšení sňatečnosti i porodnosti** – v jiném tempu ve vnitrozemí a v pohraničí (***kde více?***)
- **Celková úmrtnost se** postupně u civilního obyvatelstva **zvyšovala**, nikoliv však skokově (14 promile)

4. Etapa 1945-1960

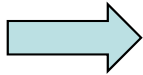
- V poválečných letech vysoká sňatečnost (kolem 10 promile), **vysoká porodnost** (22) a **poměrně nízká úmrtnost** (12)  **vysoký pp** (až 11,5 promile)
- Později **pokles sňatečnosti, porodnosti**, ale i úmrtnosti (příznivé)
- Založena **Státní populační komise** (1956) se snahou změnit nepříznivý populační vývoj

5. etapa 1961-1970

- Snížení porodnosti pod 14 promile
- **Snížení úmrtnosti pod 11 promile**, což mírně kompenzovalo nižší porodnost
- **Demograficky a reprodukčně nepříznivé období**

6. Etapa 1971-1980

- Vysoká sňatečnost (kolem 10 promile)
- **Vysoká porodnost** (v letech **1974-76 těsně pod 20 promile** → období „*renaissance natality*“)
- Bohužel se **zvýšila úmrtnost** až ke 13 promile
- Konec období: nepříznivý ekonomický vývoj, vzestup cen a „příprava“ na velmi nepříznivou etapu reprodukce obyvatelstva

7. Etapa 1980-1990

- **Snížení sňatečnosti i porodnosti** (až na 13,3 promile v roce 1989), **postupné snižování úmrtnosti** z 13,1 na 11,6 promile v roce 1989
- Došlo ke **snížení životní úrovně rodin** v důsledku **zdražení** životních potřeb v letech 1979, 1982, 1985
- Příklad: **ceny potravin** se zvedly mezi lety 1977 a 1985 o **21 %**, nepotravinářské zboží a služby o 18 %, veřejné stravování o 35 %...
- Zvláště podražilo **dětské oblečení a obuv**, což mělo neblahé následky na výrazné snížení porodnosti

8. Etapa 1991-2000

- **Změna životních hodnot** obyvatelstva, přijaty nové modely podobné západoevropským
- Šíří se **nesezdané soužití** partnerů, **snižuje se sňatečnost** (ze 7 až na 5 promile), **porodnost** (z 12 na 9 promile v roce 2000), rapidně **klesá počet dětí připadajících na jednu ženu**
- **Úhrnná plodnost** („počet dětí na 1 ženu“) **klesla z 1,89 (rok 1990) na negativně rekordních 1,13!!** (rok 1999)

- **Počet *narozených*** se pohyboval od roku 1994 kolem hranice **90 tis. dětí!!!**
- **Mírně se snižuje *úmrtnost*** (z 11,8 na 10,6 promile v roce 2000), což znamená **prodlužování délky lidského života**
- Zlom v roce **1994 (!!)**: začíná ***přirozený úbytek obyvatelstva ČR*** (v letech 1990-93: 0,1-0,5 promile kladný, pak až do roku 2000 kolem -2 promile ročně)

- *Rozvodovost* je **setrvale kolem 3 promile**
- Počet *rozvodů na 100 sňatků* se zvýšil z **41 na 54**
- *Kojenecká úmrtnost* klesla z 10,8 na **4,1 promile!!** (rok 2000), novorozenecká úmrtnost ze 7,7 na 2,5 promile
- *Potratovost* klesla z **12,2 na 4,6 promile**; počet **potratů** na 100 narozených klesl z **98 na 52!!**

- Podíl ***mimomanželsky narozených dětí*** vzrostl z 10 na 22 % (rok 2000)
- ***Průměrný věk matek*** se zvýšil z 24,7 na 27,2 roku
- ***Průměrný věk při prvním sňatku*** u M: z 24,7 na 28,5 roku, u Ž: z 22,2 na 26,2 roku
- ***Naděje dožití při narození vzrostla*** u M: z 68,3 na 71,7 roku, u Ž: z 75,7 na 78,4 roku

9. Etapa 2001-2010

- Jedná se o **demograficky příznivější období** než to předchozí, zvláště pak jeho konec
- V prvních letech ještě oscilace **porodnosti** kolem 90 tis. dětí ročně (9 promile), později růst na 102,5 tis. (rok 2005) a **120 tis. v roce 2008 (11,5 promile)**
- **Počet dětí narozených mimo manželství vzrostl z 23,5 % na 40,3 % !!**
...(a mezi roky 1990-2010 z 8,5 % na 40,3 %!!!)

- **Úhrnná plodnost se zvýšila** z 1,15 (rok 2001) na 1,50 (2008), 1,49 (2010)
- **Sňatečnost** se dostala na **historické minimum** a pohybuje se kolem 5 promile
- **Rozvodovost** je stále kolem 3 promile; **počet rozvodů na 100 sňatků se dostal až na 74** (rok 2004), v roce 2010 to bylo 66 rozvodů; **úhrnná rozvodovost** (tedy jaký podíl uzavřených manželství se rozvede) **dosahuje téměř 50 %**

- Počet zemřelých se pohybuje něco nad 100 tis. hranicí (107 tis. v roce 2010), **úmrtnost** (těsně nad 10 promile, v roce 2010: 10,2) **se blížíla historickému minimu** z konce 50. a poč. 60. let, kdy byla pod 10 promile
- **Kojenecká úmrtnost ještě klesla z 4,0 na 2,8 promile (2010)**, což nás vyneslo mezi **první desítku zemí světa!!**; novorozenecká z 2,3 na 1,6 promile (2009); (2010 to bylo 1,7 promile)
- **Počet potratů** na 100 narozených **klesl z 50 na 33** a stále mírně klesá

- **Průměrný věk matek vzrostl** z 27,5 na 29,6 roku
- **Průměrný věk při narození 1.dítěte vzrostl** z 25,3 na 27,6
- **Průměrný věk při prvním sňatku vzrostl** u M: z 29,2 na 32,2 roku; u Ž: z 26,9 na 29,4 roku
- ...všechny tyto hodnoty dlouhodobě pravidelně rostou

- ***Přirozený přírůstek*** se dostal ze záporných hodnot (pod -2 promile) trvajících do roku 2005 do **kladných (1,4 v roce 2008); (2010: 1,0)**
- ***Celkový přírůstek*** od počátku 90. let prakticky nulový či mírně záporný se dostal v **roce 2007 na 9,1 promile!!** (naposledy na počátku 50. let); v roce **2010 pokles** na 2,5 promile
- ***Naděje dožití*** při narození **vzrostla** pro muže ze 72,1 na **74,4 roku**, pro ženy ze 78,4 na **80,6 roku**
- **Rozdíly v naději dožití mezi muži a ženami** se stále **snižují**, ale hodnoty za ČR stále zdaleka **nedosahují hodnot společensky a ekonomicky vyspělých zemí**

Absolutní roční počty narozených a zemřelých, ČR, 1785-2011

Absolute numbers of live births and deaths, CR, 1785-2011

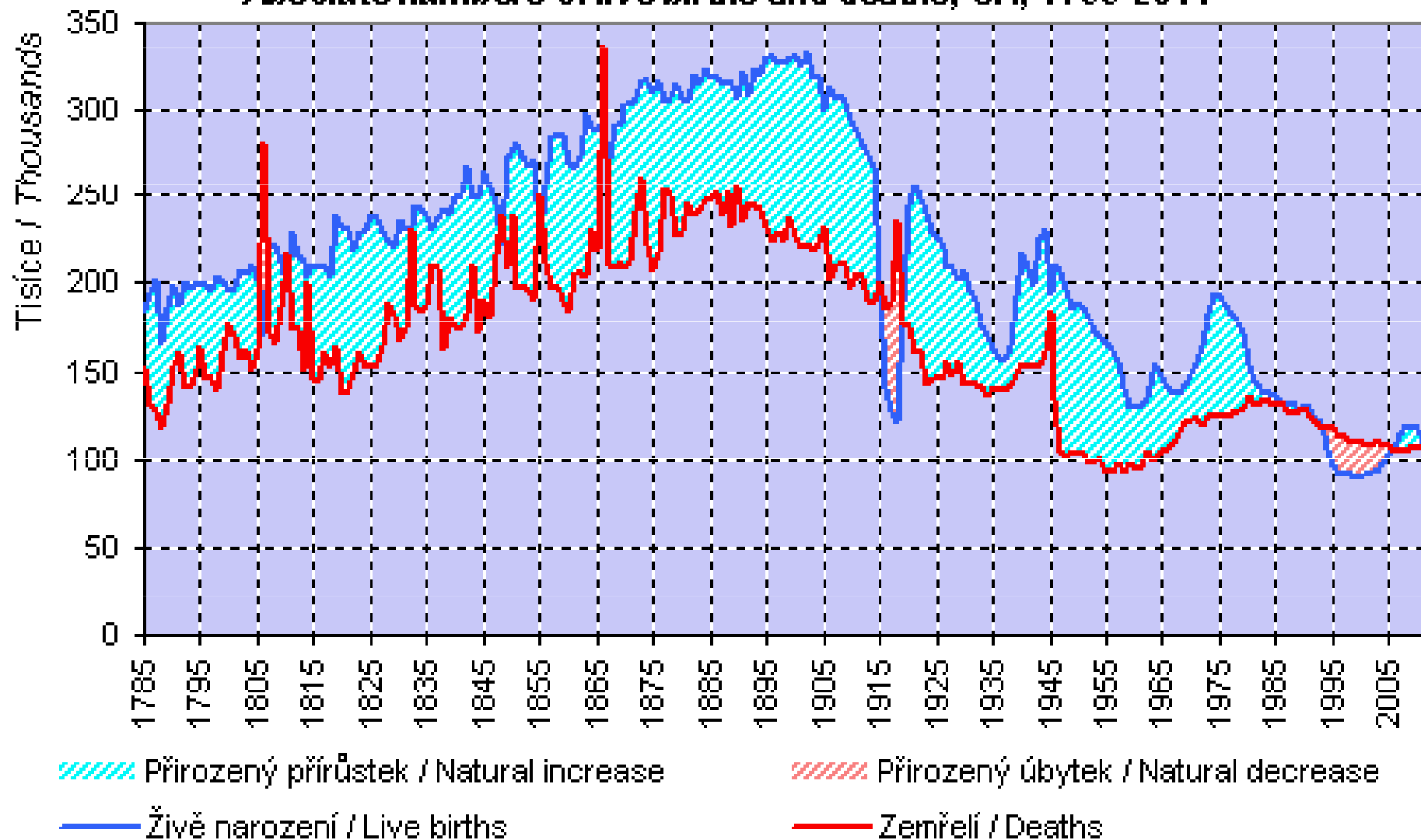

Hrubé míry, ČR, 1785-2011 / Crude rates, CR, 1785-2011

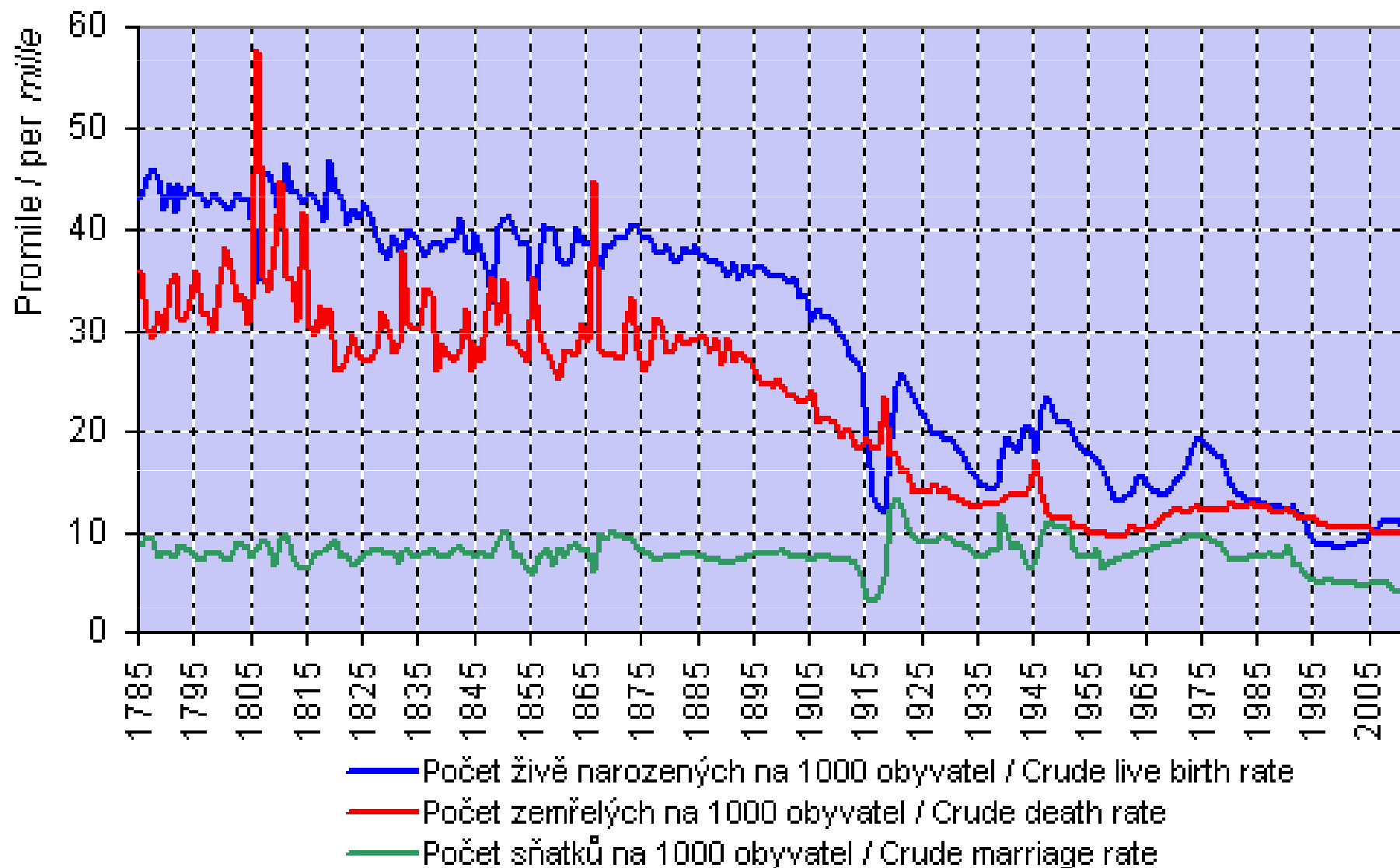

Ukazatele plodnosti I, ČR, 1900-2011

Fertility indicators I, CR, 1900-2011

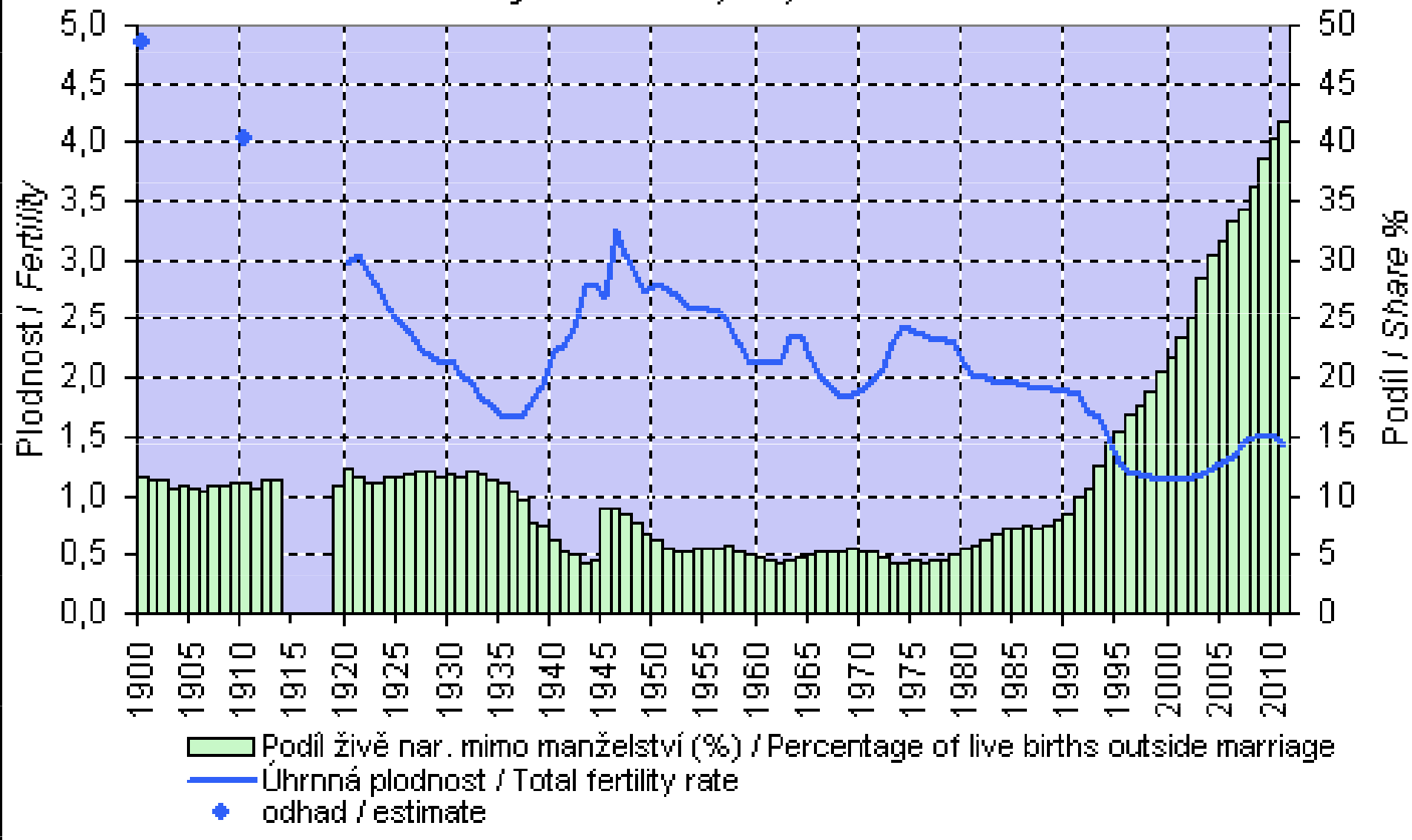

Ukazatele plodnosti II, ČR, 1920-2011
Fertility indicators II, CR, 1920-2011

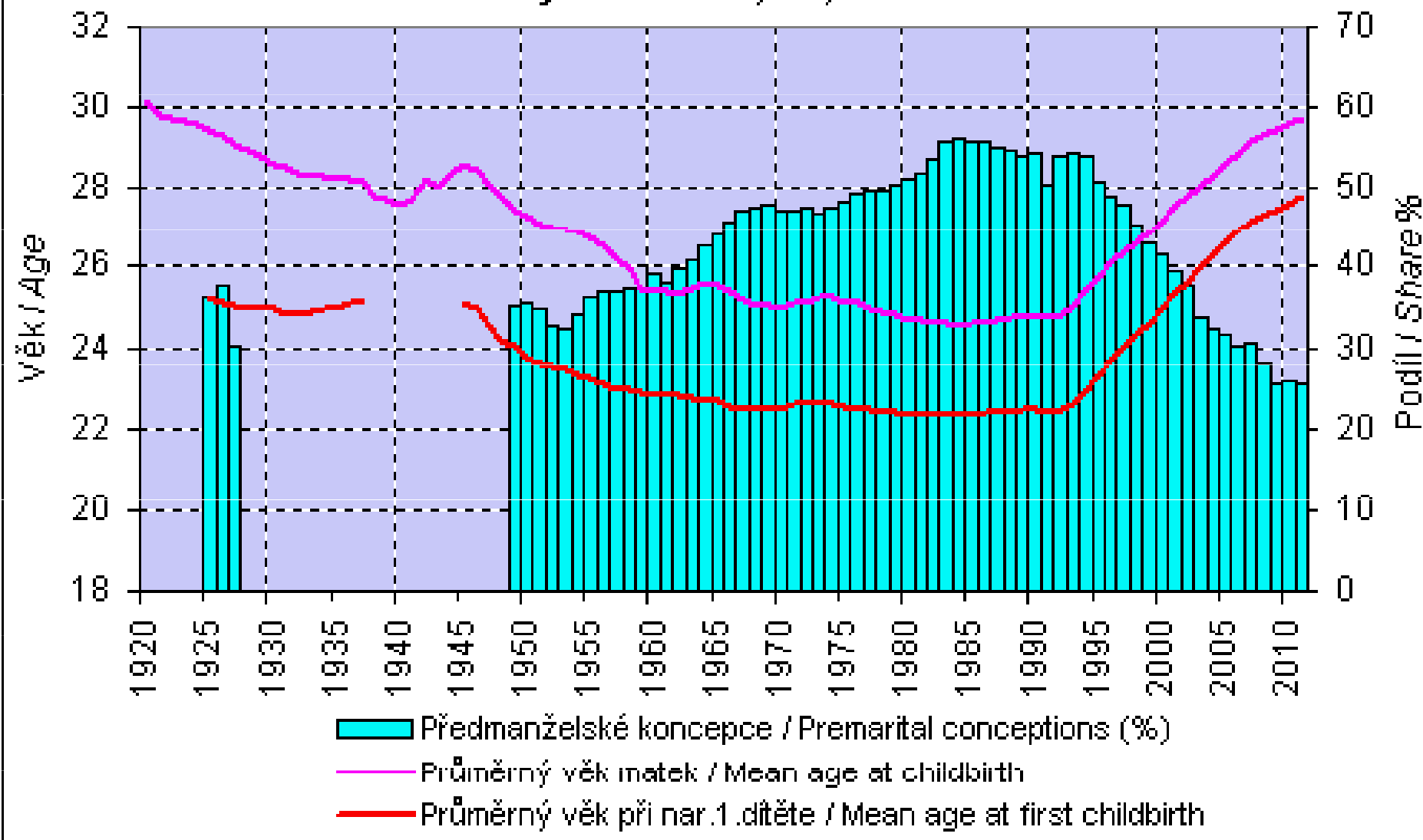

Co je to předmanželská koncepce? Jak to že byl ve 20. a 30. letech tak vysoký průměrný věk matek a průměrný věk při narození 1. dítěte?

Naděje dožití při narození a kojenecká úmrtnost, ČR, 1830-2011
Life expectancy at birth and infant mortality rate, CR, 1830-2011

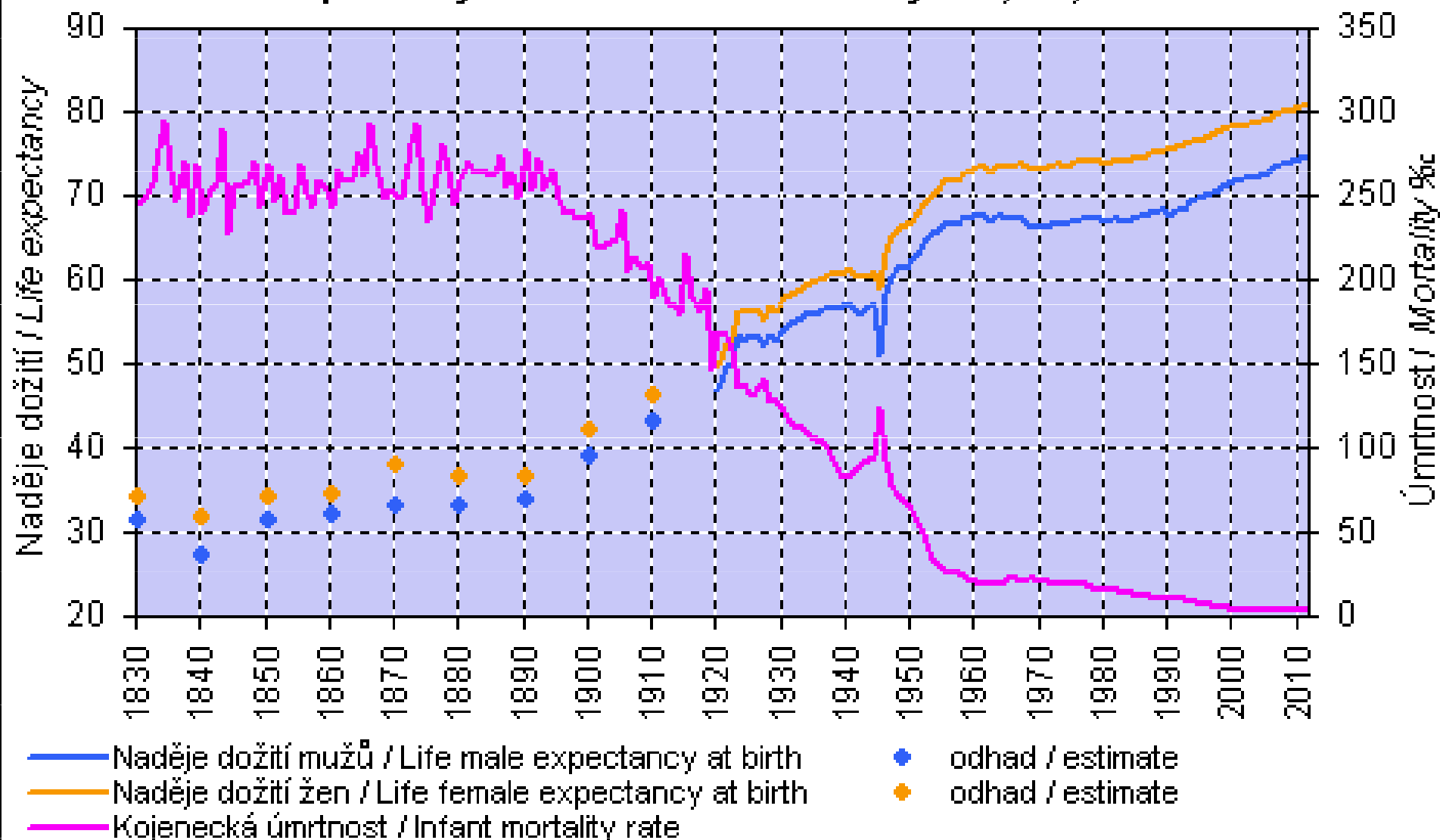

MECHANICKÝ POHYB (MOBILITA)

Nejčastěji se pod pojmem *pohyb (mobilita)* *obyvatelstva* rozumí určitá **změna v zařazení jedince (obyvatele)** v nějakém systému určených jednotek (útvary):

- pokud jsou těmito jednotkami prostorové (regionální) útvary, jedná se o **prostorovou mobilitu obyvatelstva** (také regionální či geografická mobilita obyvatelstva)
- pokud jsou jednotkami takového systému určité sociální útvary (profesní, sociální, kulturní skupiny), jedná se o **sociální mobilitu obyvatelstva**

V zásadě rozlišujeme **čtyři základní typy prostorových pohybů**:

- 1) Migrace (stěhování) obyvatelstva** je takový jednorázový pohyb, při němž dochází ke **změně trvalého bydliště** bez ohledu na to, zda jde o stěhování v rámci určité sídelní struktury, stěhování mezi regiony či mezistátní stěhování.
- 2) Dočasné změny pobytu** (někdy také sezónní migrace) jsou změny bydliště na určitý vymezený čas (statisticky evidováno jako dočasný pobyt), přičemž **místo trvalého pobytu se nemění**

3) Pravidelné pohyby (periodické). Jedná se především o **dojížděku do zaměstnání** označující takový pohyb ekonomicky aktivních obyvatel, který vyplývá z **rozdílnosti místa jejich pracoviště a místa trvalého bydliště**. Z formálního hlediska je charakteristickým rysem **relativní pravidelnost** pohybu obyvatel (oscilace), někdy se tento typ mobility označuje jako *kyvadlová migrace*. Velmi podobné znaky má i **dojížděka žáků, učňů a studentů do škol**.

4) Nepravidelné dočasné pohyby obyvatelstva (*turbulence*), jejichž účelem bývá nejčastěji **cestovní ruch a rekreace, služby, nákupy, sport, obchodní a služební cesty** a další

Úplné informace o těchto typech pohybů obyvatelstva lze získat **pouze prostřednictvím sčítání lidu, domů a bytů**

Objem vnitřní migrace v České republice je dán **stěhováním z obce do jiné obce !!!** (důležité), tedy nikoliv mezi místními částmi jedné obce (tento pohyb se neeviduje!!)

→ proto je třeba brát v úvahu, že **souhrnný rozsah stěhování** je ovlivněn i **počtem obcí**

- kdyby se tedy počet a struktura změn bydliště podle územních jednotek nezměnila, bude **v obdobích po slučování obcí počet** případů zde hodnocených **stěhování menší**; naopak v obdobích po dezintegraci obcí bude počet stěhování větší

- **většina našich statistik uvádí údaje o počtu stěhování**, nikoliv o počtu stěhujících se osob, někteří se totiž **stěhují za rok vícekrát**
- **počet stěhování** je tedy oproti počtu stěhujících se **vyšší**, ale rozdíl se zmenšuje, to znamená, že se snižuje počet osob stěhujících se za rok vícekrát
- např. v roce 1991 byl počet stěhování proti počtu stěhujících se o 3,9 % vyšší, v roce 2004 to bylo o 1,4 %

- Údaje o vnitřní, ale i zahraniční migraci **nebyly nikdy zcela spolehlivé**, tato se zvyšovala se zavedením sčítání lidu, ale i se sledováním přirozené změny obyvatelstva
- Do roku 1914 bylo vnitřní stěhování de facto v rámci celého Rakouska-Uherska
- **Vliv na vnitřní migrační pohyby** měly především **události spojené s rokem 1848** (zrušení poddanství a roboty), **rozvoj železnice a 2. průmyslová revoluce**

- Obyvatelstvo se stěhovalo **z venkova do měst za prací v továrnách**, nejprve do oblastí s textilním průmyslem, později strojírenským i těžebním (uhlí)

➡ Mostecko a Teplicko, Plzeňsko, Pražsko-Kladensko, Sokolovsko, Karlovarsko, Brněnsko a Ostravsko

- Zvyšovala se **urbanizace** a rychle **rostla populace střediskových měst**

- Ještě v **období 1. republiky** lze **vnitřní migraci** na území českých zemí **odvodit** jen ze sald tzv. **diferenční statistiky (sčítání lidu)**
- **Největší relativní zisky** vykázaly v tomto období okresy: Praha-venkov (47,9 %), Říčany (44,4 %), Hl. m. Praha (22,4 %), Brno-město (15,9 %), Jablonec nad Nisou (14,4 %)...
- Od roku 1950 byla zavedena **statistika vnitřního stěhování** jako nová součást pravidelné demografické statistiky

- Vnitřní stěhování bylo definováno jako **změna trvalého bydliště (pobytu) obyvatele z jedné administrativní obce do jiné obce**
- Nejprve se v rámci vnitřního stěhování sledovali **jen čs. státní občané**, od roku 1954 byl okruh rozšířen o cizí státní příslušníky a bezdomovce
- Od roku 1976 má **speciální postavení Praha** (stěhování mezi městskými obvody (okresy) a urbanistickými obvody (obce))

- Jako ***typy vnitřního stěhování*** se rozeznávají stěhování mezi:
 - **Obcemi téhož okresu**
 - **Okresy téhož kraje**
 - **Kraji celé republiky**

(Kde je to asi nejvíce?)

Nejčastější důvody stěhování se liší podle vzdálenosti, na kterou se lidé stěhují, ale obecně platí:

- 1) za rodinným příslušníkem
- 2) bytový
- 3) jiný důvod
- 4) sňatek
- 5) zdravotní
- 6) pracovní

Co to ukazuje?

- **Migrační pohyby** na území českých zemí se v období **1945-1999 udávají hodnotou 16 mil. osob**, hovoří se tedy o vysoké prostorové mobilitě českých zemí
- Jen v letech 1945-1950 se migrační pohyby odhadují na 5 mil. osob
- **Počet stěhujících se postupně snižoval**, promítly se do něj jak **jiné důvody mobility** (původně značně ekonomické, později rodinné a bytové..), tak **změny v administrativním uspořádání** státu a politika **slučování obcí**

Jen pro ilustraci

- 1950-1959: 3,9 mil. stěhujících se
 - 1960-1969: 2,8 mil.
 - 1970-1979: 2,8 mil.
 - 1980-1989: 2,6 mil.
 - 1990-1999: 2,2 mil.
 - 2000-2004: 0,9 mil.
-
- **Největší podíl má stěhování z obce do obce v rámci okresu** (v průběhu uvedených let 40-46 %), potom mezikrajské stěhování (30-35 %) a meziokresní v rámci kraje (19-25 %)

(Jak si stojí intenzita stěhování u nás ve srovnání s vyspělým světem?)

Objem vnitřního stěhování v ČR v letech 1980-2004

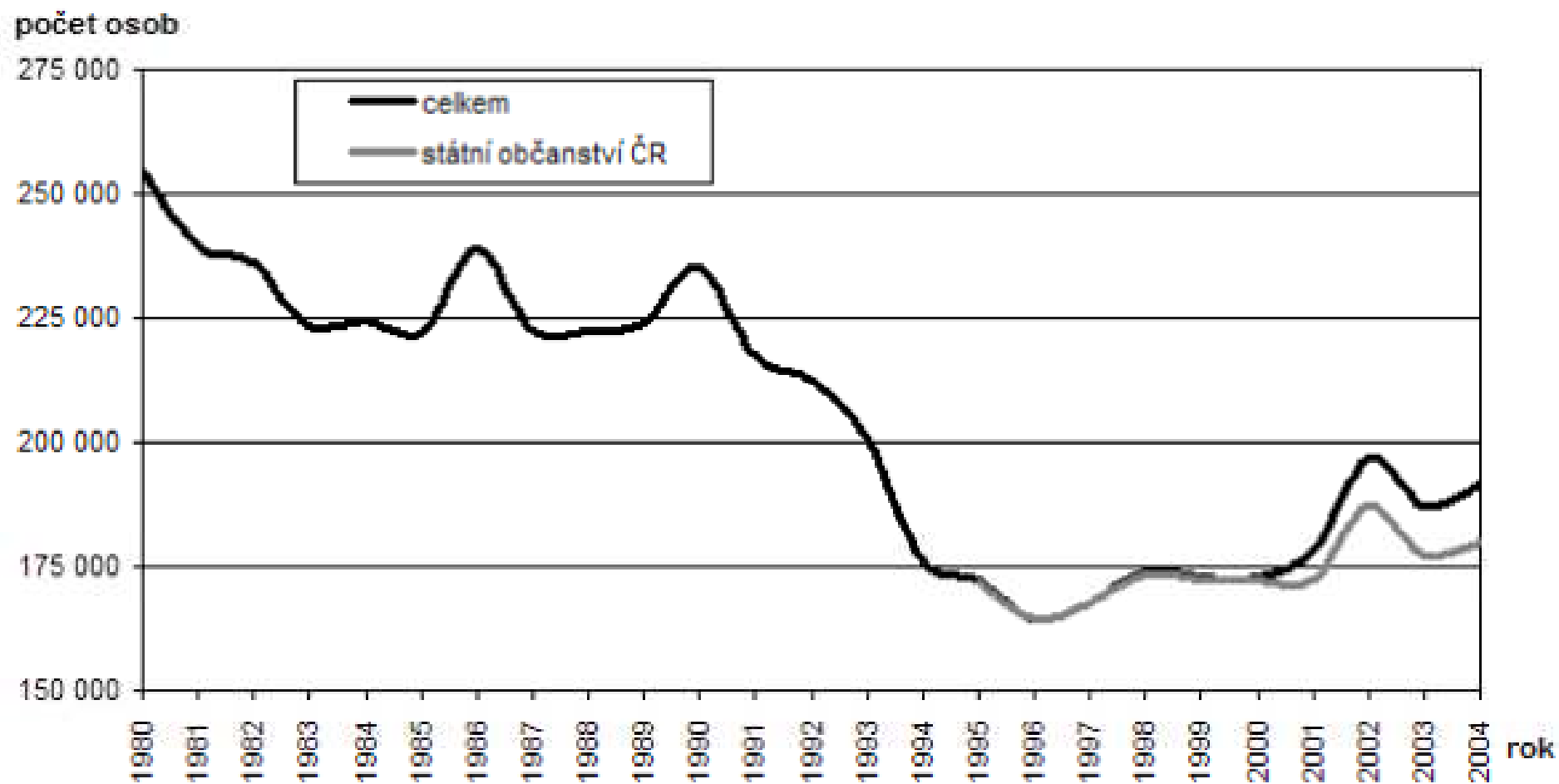

Proudy stěhování mezi kraji v ČR v souhrnu za roky 1991-2004

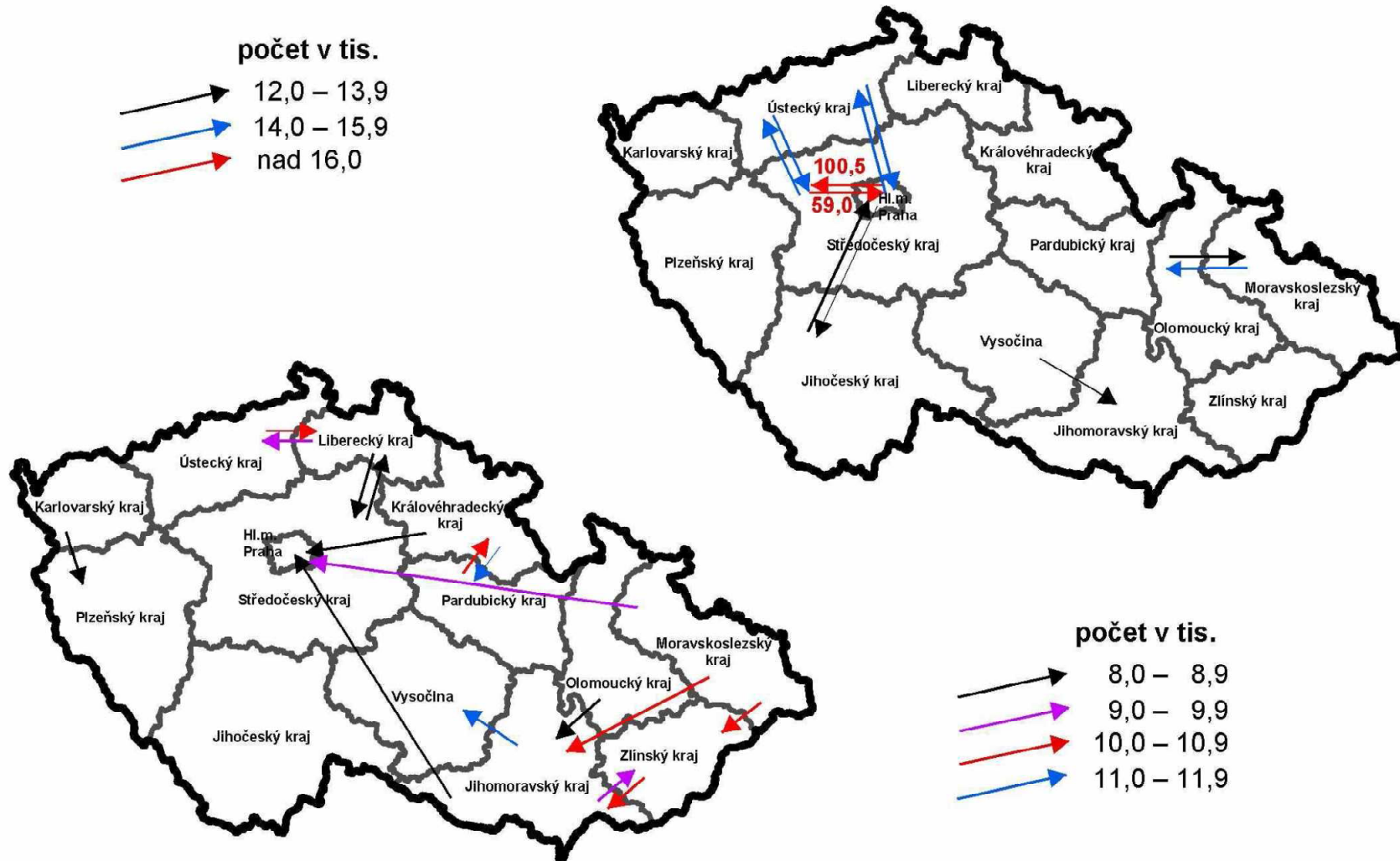

Saldo stěhování mezi kraji v ČR na 1000 obyvatel (v letech 1991-2004)

Saldo mezi kraji v letech 1991-2004:

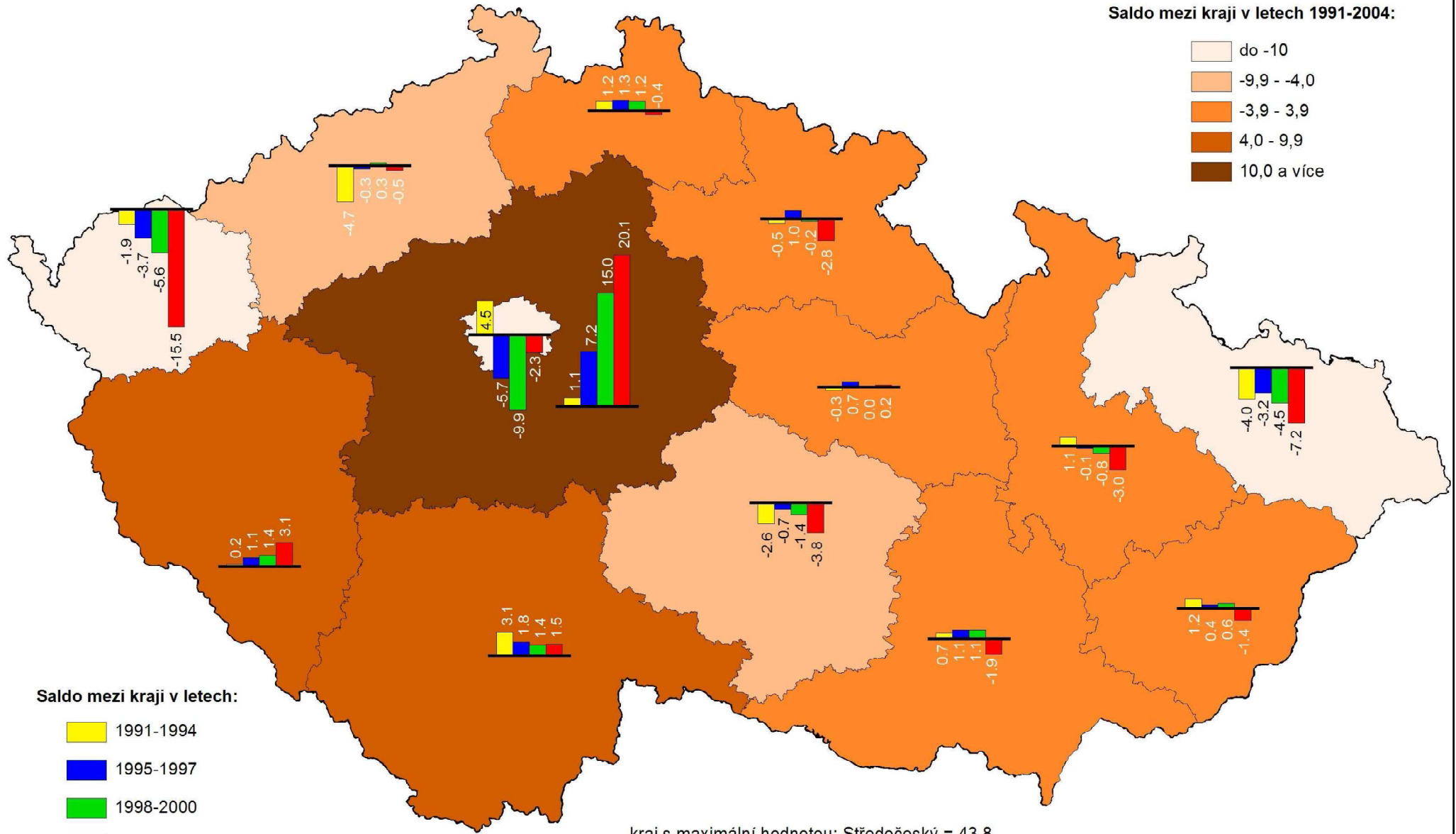
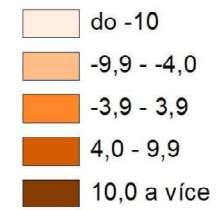

Saldo mezi kraji v letech:



kraj s maximální hodnotou: Středočeský = 43.8
kraj s minimální hodnotou: Karlovarský = -26.8

Saldo stěhování mezi kraji a mezi okresy v ČR na 1 000 obyvatel v souhrnu za roky 1991-2004

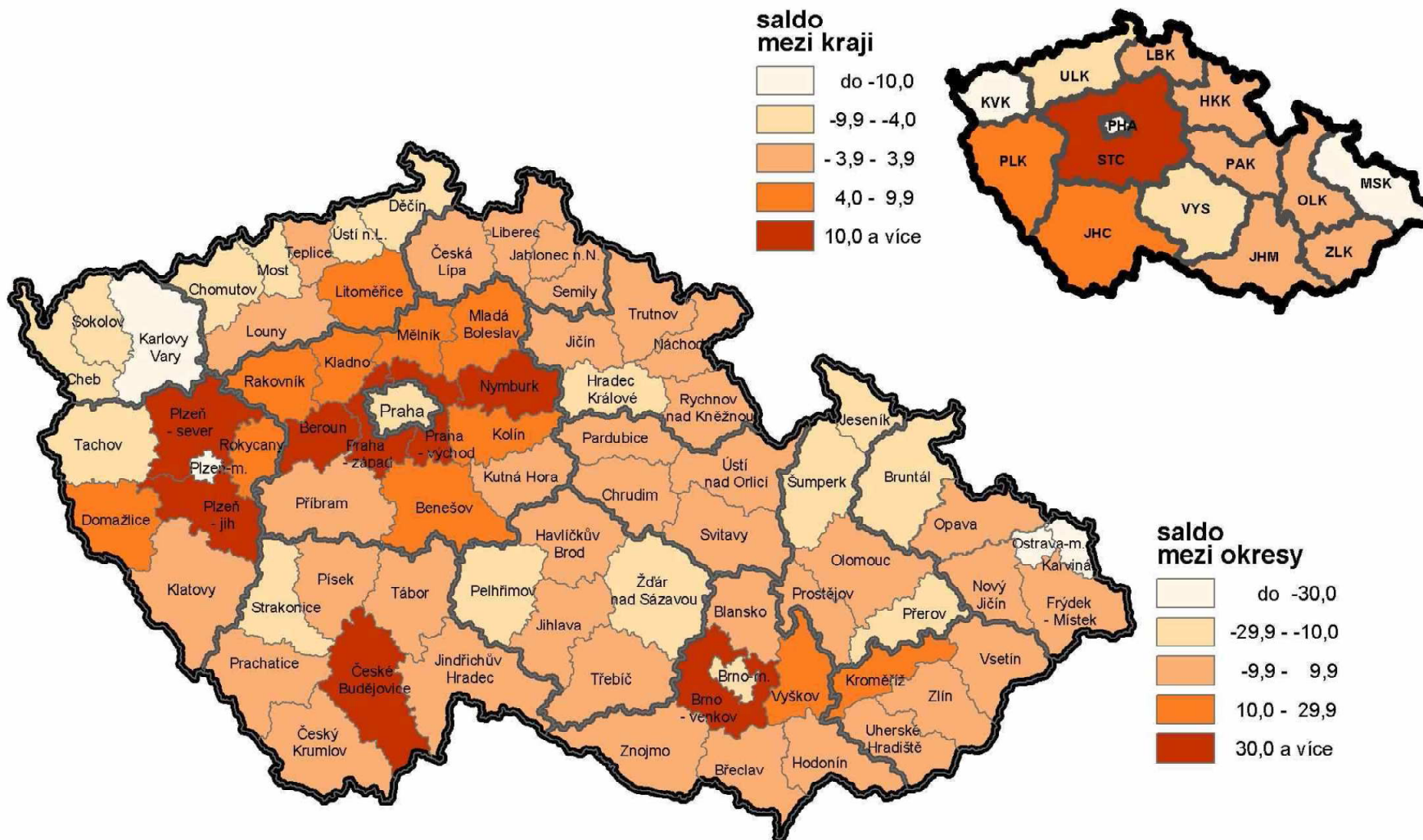

okres s maximální hodnotou: Praha-západ = 215,0
okres s minimální hodnotou: Ostrava-město = -39,7

Saldo meziokresního stěhování na 1 000 obyvatel (za roky 1991-2004)

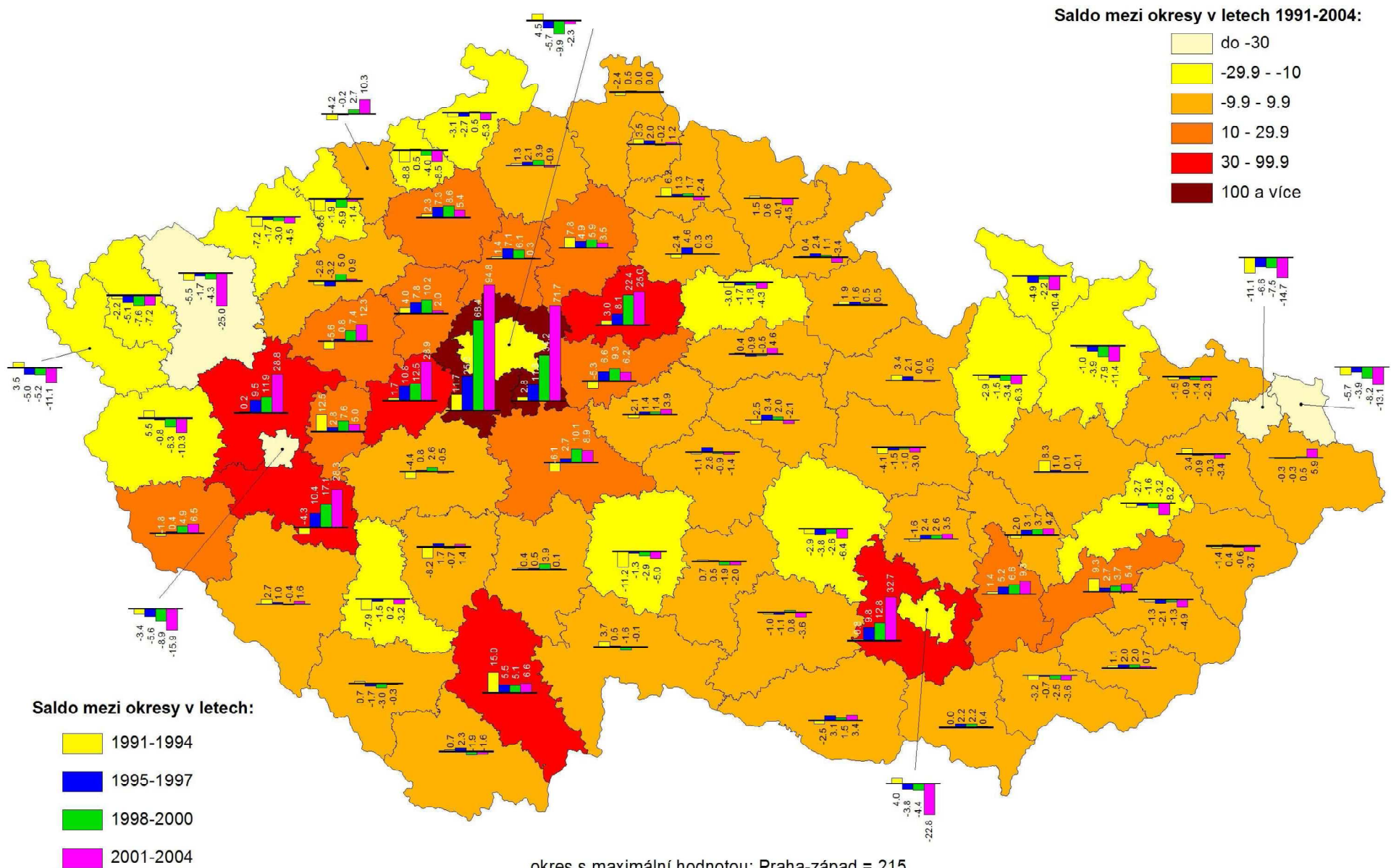

okres s maximální hodnotou: Praha-západ = 215
okres s minimální hodnotou: Ostrava-město = -39.7

Saldo stěhování mezi správními obvody obcí s rozšířenou působností na 1 000 obyvatel v souhrnu za roky 1995-2004

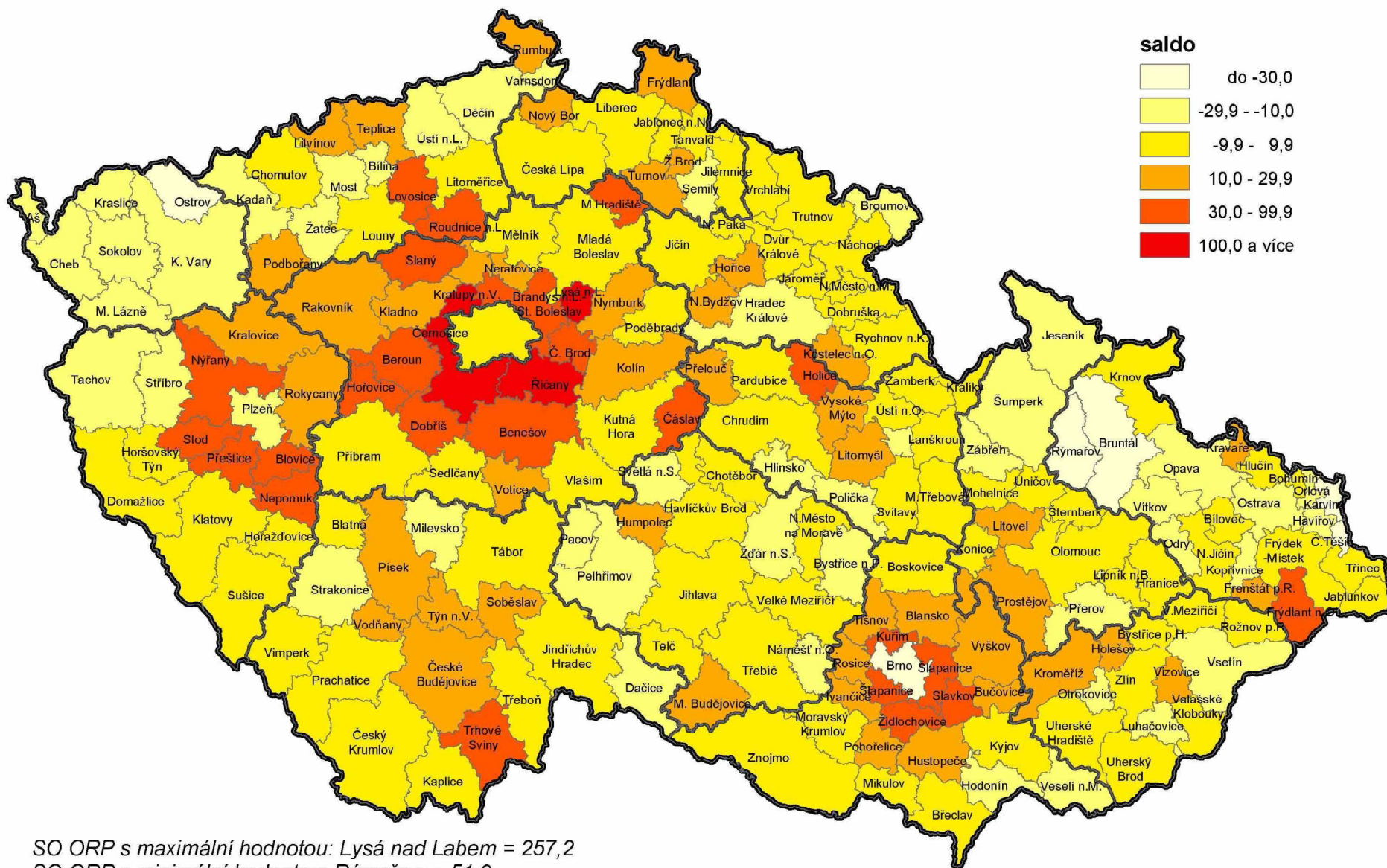

Zahraniční stěhování

- **V období 1850-1914 ztratily české země migrací 1,54 mil. obyvatel, což znamenalo 30,6 % přirozeného přírůstku**
- 1. polovina 19. století: **vystěhovalectví především do jiných zemí monarchie a hlavně do Vídně**

- 2. polovina 19. století a počátek 20. století: **převažuje význam stěhování do „nového světa“**, především USA
- Údaje o zahraničním stěhování se za 1. republiky opírají o ***statistiku zahraniční migrace*** zavedené od roku 1922
- Objem vystěhování se po 1. světové válce **výrazně snížil**, zejména z důvodu **zprísněných vystěhovaleckých zákonů** řady zemí (zejména USA)

- V letech 1920-1938 činily migrační ztráty jen 103,5 tis. osob; byla to také **doba prvních reemigrací** ze zemí západní Evropy po založení Československa
- Po 2. světové válce se výrazně projevil **odsun německého obyvatelstva** (téměř 3 mil.), ale i další reemigrační vlna (140 tis.)
- V letech **1950-1989** se do českých zemí přistěhovalo ze zahraničí 65 tis. osob k trvalému pobytu; do zahraničí se se souhlasem čs. úřadů vystěhovalo 136 tis. osob (**oficiální migrační ztráta 71 tis. osob!**)

...jedná se samozřejmě o nereálný údaj, **ilegální vystěhovalectví se odhaduje na 485 tis. osob** (34,8 % přirozeného přírůstku za období 1950-89)

(Kdy byly nejvíce neoficiálně „otevřeny“ hranice ven z ČR?)

- Specifikem bylo vždy **stěhování mezi ČR a SR** – v letech 1950-92 se přistěhovalo do ČR 680 tis. a vystěhovalo do SR 440 tis. osob (**migrační zisk ČR 240 tis.**)