

XIV
61/
1.

Zákony

Nařízení zemská

pro

markrabství Moravské.

Ročník 1907.

obecná knihovna
Městská knihovna v Brně
Číslo 1042 18C¹⁰



27/10 2135

DAR
PRÁVNICKÉ JEDNOTY
MORAVSKÉ

V Brně 1907.

Tiskem a nákladem Rudolfa M. Kohrera v Brně.

1948

ARMY MEDICAL

DEPARTMENT

OSTRÉBNÍ KNIHOVNA
MILITÁRNÍ FAKULTA VAF
STAV. FOND
C. inv.: 66-7-12



Chronologický seznam

zákonů a nařízení zemských pro markrabství Moravské, vydaných od 1. ledna až do konce prosince 1907.

Datum nařízení	Den vydání	O b s a h	Číslo		Strana
			obecný	zvláštní	
1906. 6. pros.	1906. 21. ledna	Nařízení moravského zemského výboru velkokoruny místním obcím na Moravě a v moravských územích ve Slezsku, výjma zemské hlavní města Brna, týkající se zakládání a vedení občanského katastru	II	10	14
14. "	19. "	Vyhláška c. k. mor. obz. vzhledně soudu zemského, jež se týče usměrň. pro vylučování v náležitostech telegrafních a vodoprávních	I	1	1
22. "	19. "	Vyhláška c. k. moravského místodržitelství, jež se týče stanovení obětovaných poplatků v městských nemocnicích v Terstu na rok 1907	I	2	7
22. "	19. "	Vyhláška c. k. moravského místodržitelství, jež se týče obětovaných poplatků ve všeobecných veřejných nemocnicích v Kautztech na rok 1907	I	6	7
27. "	19. "	Vyhláška c. k. moravského místodržitelství a čestného úřední úrad c. k. komisí pro zkončení parních kůří na Moravě . . .	I	2	5
31. "	19. "	Vyhláška c. k. moravského místodržitelství, jež se týká přeměny úřední administrativní společnosti a kulturního technika Augustina Bělohávkova v Korytan do Opavna v Českých	I	3	6
31. "	19. "	Vyhláška c. k. moravského místodržitelství, týkající se obětovaných poplatků ve vše-			

Datum nařízení	Den vydání	O b s a h	Číslo		Strana
			částky	nařízení	
1907.	1907.	obecných volebních komisí a dobro- volných ústavů zemských v království Čechám na rok 1907	I	7	8
5. ledna	15. ledna	Vyhláška o. k. moravského místodržitelství, týkající se obstarávání poplatků ve vo- lejších dobrovolných ústavech ve Slezsku na rok 1907	I	8	11
2. "	2. února	Návrh moravského zemského výboru, týka- jící se svolávání nových volebních členů zemského hypotéčního a zemědělské banky markrabství Moravského	III	19	29
6. "	31. ledna	Vyhláška o. k. moravského místodržitelství, jež se týče obstarávání poplatků v zemské mimoústavě v Guleči	II	11	34
8. "	31. "	Nařízení o. k. ministerstva vnitra, kterým se mění nařízení ze dne 29. listopadu 1879, čís. 17.402, a. s. čís. 79, týkající se usta- vení zemské administrativní rady pro Moravu	II	9	33
8. "	21. "	Vyhláška o. k. moravského místodržitelství, se kým propůjčeno opavskému úřední mu- zeu zemského muzejíře Josefu Sommerovi v Králově Poli	II	15	36
9. "	19. "	Vyhláška o. k. moravského místodržitelství, týkající se sdělování na základě obecního zákonu ze dne 17. března 1910 spole- u v jedné místní obec spojených obcí a jež ustanoví se v samostatné místní obce . .	I	4	6
9. "	31. "	Vyhláška o. k. moravského místodržitelství, jež se týče obstarávání poplatků v zem- ské ústavě Jana a v zemské porodnici v Šelbo-			

Datum matice	Den vydání	O b s a h	Číslo		Strana
			čísly	matice	
1907.	1907.	brož. jako I v zemské listině ústavu pro obranný ústav v Manglase (Sokolovské) na rok 1907	II	12	24
13. ledna	31. ledna	Vyhledka c. k. moravského místodržitelství, že se týče obřadních poplatků ve veřej- ných nemocnicích a dobročinných ústavech ve Štýrsku na rok 1907	II	13	25
18. "	22. "	Vyhledka c. k. moravského místodržitelství, že se týče ustanení se státního výběru průmyslní konkurence okresu kajkovický .	II	14	26
21. "	31. "	Vyhledka c. k. moravského místodržitelství, že bylo propůjčeno oprávnění úřední zmo- cného zástupce Julia Mádler v Brně .	II	16	28
21. "	31. "	Vyhledka c. k. moravského místodržitelství, že bylo propůjčeno oprávnění úřední zmocněného státního inspektora a úřední zmocněného zástupce Karla Pňáková v Brně	II	17	27
29. "	3. února	Vyhledka c. k. moravského místodržitelství, že byl vyřčen obřadní poplatek ve vše- obecné nemocnici v Klosterneuburgu . .	III	20	31
23. "	16. "	Vyhledka c. k. moravského místodržitelství, že byl zmocněn inspektor společnosti pro přehledení a pečlivosti parních kotlů ve Vídni, Alfred Zippa v Mor. Ostravě, ku úkončení a obhájení přehledení parních kotlů ústavů společností na Moravě . . .	IV	25	33
26. "	2. "	Vyhledka c. k. moravského místodržitelství, týkající se smlouvy za obědy pro ministvo ed dle vojenského nástupu ústavu na přechodu v roce 1907	III	19	30

Datum vydání	Den vydání	O b s a h	Číslo		Strana
			klasif.	vydání	
1903, 26. ledna	1897, 9. února	Vyhláška z. k. moravského ústředníhořádu, jeť se týče ustanovení poplatků v nemo- cnéi číně Františka Josefa ve Šr. Janě v Pong. na rok 1907	III	21	21
26. "	9. "	Vyhláška z. k. moravského ústředníhořádu, jeť se týče ustanovení poplatků ve vše- obecných veřejných nemocnicích a nem- ocných dobročinných ústavech v Kránska na rok 1907	III	22	22
26. "	16. "	Vyhláška z. k. moravského ústředníhořádu, jeť se prohlašuje úmluva, která byla učin- ěna mezi státní správou, moravským zemským výborem a vodním družstvem v Ústevě podle § 1. zákona ze dne 29. čer- vence 1906, z. z. č. 74, jeť se týče regulace vodotoků v obcích Ústevě, Hane- tích a Dvřičově	IV	23	23
26. "	16. "	Vyhláška z. k. moravského ústředníhořádu, jeť se prohlašuje úmluva, která byla učin- ěna mezi státní správou, moravským zemským výborem a vodním družstvem v Kaniševě (okres mor. třebovský) podle § 4. zákona ze dne 29. července 1906, z. z. č. 75, jeť se týče úpravění pozemků v obcích Kaniševě, Čučelích a Nově Vsi .	IV	27	25
30. "	9. "	Vyhláška z. k. moravského ústředníhořádu, týkající se ustanovení poplatků ve veřej- ných nemocnicích v Chorvatsku a Slavensku na rok 1907	III	23	22
1. února	16. "	Vyhláška z. k. moravského ústředníhořádu, týkající se úřadování na úřadech obecních zákona ze dne 17. března 1905 spole			

Datum nařízení	Den vydání	O b s a h	Číslo		Strana
			čísly	částmi	
1907.	1907.	v jedné místní obec spojených obcí a jich nářazení se v samostatné místní obec . .	IV	28	41
1. února	15. března	Vyhlaška z. k. moravského místodržitelství, že byl ustanoven školní komitát pro těpice lokostiv	V	30	47
2. „	2. února	Vyhlaška z. k. moravského místodržitelství o odměňování poplatků ve všeobecné veřejné nemocnici v Novém Jiříně na rok 1907	III	24	34
3. „	12. „	Vyhlaška z. k. moravského místodržitelství, že se prohlásila ustavní a jednací rada odvodních komitátů na Moravě ku doplňování vojáka roku 1907	IV	29	42
14. „	15. března	Vyhlaška z. k. moravského místodržitelství, že byl ustanoven školní komitát pro příslušovské učitelských a lokostivních stojů parníků v Olomouci	V	31	45
19. „	15. „	Vyhlaška z. k. moravského místodržitelství, že bylo propůjčeno oprávnění úředně zane- stávati zemědělského technika a úředně zaneštávati zemědělského Leopolda Nováka v Olomouci	V	32	45
27. „	15. „	Vyhlaška z. k. moravského místodržitelství, že byl dodatečně zvolen odměňovací platek ve všeobecné nemocnici v Belčanech	V	33	49
28. „	15. „	Vyhlaška z. k. moravského místodržitelství, že se týče odměňování poplatků ve vše- obecných veřejných nemocnicích a dobro- činných ústavcích v Hradištku Rakouském na rok 1907	V	34	49

Datum nařízení	Den vydání	O b s a h	Číslo		
			čísly	nařízení	stran
1907. 2. března	15. března	Vyhláška c. k. moravského místodržitelství, jež se týče obětovaných poplatků ve ve- tejně všeobecné nemocnici v Prostějově na rok 1907	V	33	30
2. "	15. "	Vyhláška c. k. moravského místodržitelství, týkající se obětovaných poplatků ve vše- obecných veřejných nemocnicích úřední Bukovinského na rok 1907	V	34	31
13. "	20. "	Vyhláška c. k. moravského místodržitelství, jež se týče obětovaných poplatků ve vše- obecné veřejné nemocnici v Jihlavě na rok 1907	VI	37	33
14. "	27. dubna	Vyhláška c. k. moravského místodržitelství, týkající se obětovaných poplatků ve veřej- ných nemocnicích v Píseči na rok 1907	VIII	40	36
18. "	20. března	Vyhláška c. k. moravského místodržitelství, jež se týče obětovaných poplatků ve vše- obecné veřejné nemocnici v Mor. Osvatci na rok 1907	VI	38	34
21. "	27. dubna	Vyhláška c. k. moravského místodržitelství, jež se týče obětovaných poplatků ve vše- obecných veřejných nemocnicích a zem- ských ústavách dobročinných v Dolních Bábovských na rok 1907	VIII	41	36
25. "	11. srpna	Vyhláška českého říšského markrabství Moravského o doplnění volné katedry moravské hypotéční banky markrabství Moravského a jeho nástěha na místo současně katedry této banky Jeho Exc. Quilina katedry Dolníkové	XIV	62	191

Datum nařízení	Den vyhlášení	O b s a h	Číslo		Strana
			oblastí	nařízení	
1905. 27. března	1907. 27. dubna	Vyhláška c. k. moravského místodržitelství, její se týká poplatků za občerstvení ve vše- obecných veřejných nemozích v Dukovanech na rok 1907	VIII	42	62
4. dubna	27. „	Vyhláška c. k. moravského místodržitelství, kterou se vyhlášeje úmluva, uzavřená mezi společností a moravským výborem zem- ským dle § 4. zákona ze dne 21. srpna 1905, z. n. č. 75, její se týče úhravní pokuta Bystřičky a jeho přítoků v území obcí Chvaltova, Lhoty Chvaltové, Bystřice p. H., Bystřice, Křemže, Lipová a Dřeva- hyně	VIII	43	63
4. „	13. „	Zákon o volební porádku, platný pro ma- krabatní moravské a moravské úhrady ve šleštsku dle § 4. volebního řádu do říšské sady vyhlášeje zákonem ze dne 25. ledna 1907, č. 17 f. z.	VII	59	55
6. „	27. „	Vyhláška c. k. moravského místodržitelství, že bylo propůjčeno oprávnění úřední mu- nitky stavětiho inženýra Vikta Houshovi ve Svitavě	VIII	45	65
9. „	27. „	Vyhláška c. k. moravského místodržitelství, kterou se vyhlášeje úmluva, která byla úmluva mezi státní společností, moravským zemským výborem a rolním družstvem v Kyselovicích a Chropíně podle § 4. zákona ze dne 25. července 1905, z. n. č. 70 z roku 1905, její se týče úhradní po- zemků v obcích Kyselovicích a Chropíně .	VIII	44	64
11. „	27. „	Vyhláška c. k. moravského místodržitelství, kterou se stanoví odměny za občasnou ochranu a poutar na rok 1907	VIII	46	68

Datum vyřízení	Den vydání	O b s a h	Cena		
			znaky	nařazení	celkem
1907. 20. dubna	1907. 20. dubna	Vyhláška c. k. moravského místodržitelství, týkající se upravení vzdělávacího klíče při jednotlivých výrobních živnostech a při živnostní obchodní, jakož i státní kancelář- ských a ústředních prací	IX	47	71
23. "	13. května	Vyhláška c. k. moravského místodržitelství, jež se týče změnování poplatků v území zeměměřičů v Olšanech	X	69	81
24. "	13. "	Vyhláška c. k. moravského místodržitelství, že byl vyřazen ošetrovatel poplatků ve vše- obecné veřejné zeměměřičské v Ústí nad Labem	X	59	80
26. "	14. "	Vyhláška c. k. zemské školní rady ve Vídni, týkající se ústrojí školních okresů v mar- kantské Moravsku, moravské území ve Slezsku a to zejména, podle § 13. zákona a dodatku ke školnímu zákonu z 27. listopadu 1905, z. č. 214. 4 z r. 1906	X	48	79
26. "	21. "	Vyhláška moravského zemského výboru, jež se týče 34. slovořadí dlužníků úplatů úpro- mní zemské půjčky	XIII	58	87
8. května	31. "	Vyhláška c. k. moravského místodržitelství, jež se týče přeměny území správně zeměměřičů Viléma Karla z Jaroměřic do Eusebia a Lubna ve Štýrsku	XII	54	88
8. "	31. "	Vyhláška c. k. moravského místodržitelství, že bylo propůjčeno správně území zeměměřičů Rudolfa Študentovi v Hradě	XII	55	88
14. "	14. "	Vyhláška c. k. moravského místodržitelství, že byl vyřazen ošetrovatel poplatků v moravské zeměměřičské území v Olomouci	X	81	82

Datum nastání	Den vydání	O b s a h	Číslo		Strana
			knihky	listůvek	
1907. 11. května	1907. 31. května	Vyhláška c. k. moravského místodržitelství obohatit doplňují seznamu zemědělských so- hodářů ve sporech a náhrada škod, způso- bených bouřkou a zmr.	XII	87	89
14. "	27. "	Nářízení c. k. ministerstva kultury a vyučování, jím vydávající se ustanovení, kterak pro- váděti § 20. moravského zemského zákona ze dne 27. listopadu 1905, z. z. čís. 4 ze 1906, o nakládání, vyhledávání a převzetí veřejných škol národních	XI	52	82
18. "	31. "	Vyhláška c. k. moravského místodržitelství, že bylo propůjčeno oprávnění střelné zmo- covského intendantu stavovského Bedřicha Do- nathovi v Brně	XIII	56	89
27. "	31. "	Vyhláška c. k. moravského místodržitelství, kterou se prohlašuje důstojně, uzavřená mezi státní správou a moravským zemským řídícím úřadem ze dne 26. března 1906, z. z. čís. 77, o provedení regulací a náhrad na řece Otavě	XII	58	91
1. června	26. června	Vyhláška c. k. moravského místodržitelství, že byla povolána komise člena Františka Jana v Kuti na veřejnou výlobovou soustavu a ustanoveny obřadní poplatky pro ni	XIII	59	97
3. "	26. "	Vyhláška c. k. moravského místodržitelství, jež se týče obřadních poplatků ve veřej- ných soustavách, dále v zemských pozem- cích a zemských bitulcích na Moravě na rok 1907	XIII	60	98
8. "	28. "	Vyhláška c. k. moravského místodržitelství, že bylo propůjčeno oprávnění střelné zmo-			

Datum nařízení	Den vydání	O b s a h	Číslo		Strana
			číslo nařízení	části	
1907.	1907.	zákon ustanovující Bedřicha Dvůpka v Olomouci	XIII	41	99
13. března	11. března	Vyhláška c. k. moravského místodržitelství, kterou se spravuje odejdi vyhláška ze dne 13. března 1907, čís. 40 a. a., týkající se sázkových poplatků ve veřejných noco- nících v Přimstí ze rok 1907	XIV	63	102
15. "	11. "	Vyhláška c. k. moravského místodržitelství, kterou se vydává nově ustanoví o technických řízní při stavbě a udržování okrasních skala I. a II. třídy, dále instrukce pro ces- níky a předpis pro cestu (pohybání).	XIV	64	102
17. "	28. srpna	Vyhláška c. k. moravského místodržitelství o jasnování dvou státopel c. k. kominatů pro zhotovení parních kotel	XV	65	144
19. "	28. "	Vyhláška c. k. moravského místodržitelství, týkající se sázkových poplatků pro všechny zemské blázince v království Čechách	XV	66	150
5. března.	23. "	Vyhláška c. k. moravského místodržitelství, týkající se prodeje vnitřních stromků	XV	67	156
2. "	26. "	Vyhláška c. k. moravského místodržitelství ohledně doplnění seznamu značkových ru- kodělních ve sporech o náhradu škod uplo- ňaných kůňmi a ovčí	XV	68	159
20. "	28. "	Nařízení c. k. moravského místodržitelství, týkající se ohledně výroby křemíku, výroby tesaného dřeva siverčím a spotřebními koly siverčím v moravském území nako- zeném siverčím a v zemědělním inžek- turu území dolnorakouského	XV	69	169

Datum vydání	Den vydání	O b s a h	Číslo		
			listy	stran	Strana
1907. 12. červen	1906. 28. srpna	Vyhláška c. k. moravského místodržitelství, týkající se složení samostatných domů místních obcí, městyse Miroslavy a Václavova, v jednací místní obci pod jménem „Město Miroslava“	XV	79	160
18. „	28. „	Vyhláška c. k. moravského místodržitelství, jež se týče ustanovení obřadového poplatku ve věšebrodě veřejné nemocnici ve Křemčově	XV	81	161
18. „	28. „	Vyhláška c. k. moravského místodržitelství, jež se týče přístupu třídění správnostního zeměměřiče a kulturního technika Františka Langy z Prahy do Brna	XV	82	161
8. srpna	28. „	Návrh moravského zemského výboru, týkající se zemské přírůtky na rok 1907. . .	XV	83	162
6. „	28. „	Vyhláška c. k. moravského místodržitelství, jež se týče Nejvyššího rozhodnutí obřadního vybírání poplatků od majitelů půd, obouaných v místní obci Novém Městě	XV	84	170
16. „	27. 1891	Návrh c. k. ministerstva spravedlnosti, týkající se přístupu místní obce Pernátny k obvodu okresního soudu v Těšově . .	XVI	85	171
17. „	8. října	Zákon, platný pro magistrátů Moravské a pro moravské obce ve Slezsku, týkající se vybírání zemské dávky ze spoutěly piva	XVII	81	175
22. „	27. 1891	Vyhláška c. k. moravského místodržitelství, jež se týče Nejvyššího rozhodnutí obřadního vybírání zvláštních poplatků a dávek v několika obcích na Moravě	XVI	87	179
28. „	27. „	Vyhláška c. k. mor. finančního zemského hejtmanství a správy státní potravní dle			

Datum ustavení	Den vyhlášení	O b s a h	Číslo		Strana
			listy	stran	
1907.	1907.	Návrhka zemského ústavu Hrua, schválené výnosem o. k. ministerstva financí ze dne 16. srpna 1907, čís. 52.722	XVI	78	178
2. září	27. září	Vyhláška o. k. moravského místodržitelství, že byly vyřizené ústřední poplatky k úřdu v zemské nemocnici v Páří	XVI	79	174
11. „	27. „	Vyhláška o. k. moravského místodržitelství, že byly vyřizeny ústřední poplatky v nemocnici ústředních sester v Zábřehu	XVI	80	174
12. „	17. října	Zákon, platný pro markrabství Moravská, kterým se mění § 4. zákona ze dne 16. května 1895, čís. 34 z. n. s., o podpore- vání telegrafní ústřední úřadu	XVIII	83	201
14. „	27. září	Vyhláška o. k. moravského místodržitelství týkající se přidělení místní obec Poražky v politickém okresu Nové Město k obvodu o. k. okresního hejtmánství v Těšíně	XVI	76	172
21. „	5. října	Návrh o. k. moravského místodržitelství, ke provedení zákona ze dne 17. srpna 1907, z. n. čís. 51, týkajícího se vyhlášení zemské dávky ze společný píra v markrabství Moravském a v moravských územích ve Slezsku	XVII	82	179
21. „	12. „	Vyhláška o. k. moravského místodržitelství, kterou se uvěřejňuje návrh usmí o. k. ministerstva orbý a moravským zemským výnosem, usměrněná na provedení § 4. zá- kona ze dne 29. července 1906, z. n. čís. 69, o zavedení hygieny Loházy, Loučé a Bystřičky v ústavě obcí Frenštát a Trujaneřic	XVIII	84	202
26. „	17. „	Vyhláška o. k. moravského místodržitelství, týkající se dovolení práce v neděli při úpravě epizooticko-veterinárních ústavů a ústav.	XVIII	85	206

Datum nastavení	Den vyhlášení	O b s a h	Číslo		Strana
			čísloky	načísloví	
1907. 27. září	1907. 17. října	Vyhláška o. k. moravského místodržitelství, o zřízení nové o. k. komise pro ukončení parních kotlů na Moravě	XVIII	95	207
7. října	17. "	Vyhláška o. k. moravského místodržitelství, kterou se ve souvislosti s o. k. moravsko- slouským vrbolím zemským soudem vydává vyhlášení a ustanovení tud. pro město Kyjov	XVIII	97	207
19. "	17. "	Vyhláška o. k. moravského místodržitelství, týkající se Nejvyšším rozhodnutím obřad- ního úřadu zemského úřadu markrab- ství Moravského ze dne 22. března 1907 o povolání vyšetřitel obecní příslušky města Kroměříž	XVIII	99	209
21. "	21. pros.	Vyhláška moravského vrbora zemského, jež se týče 15. výslovnosti důležitých spisů úprav. moravské zemské příjmy	XIX	94	209
9. listop.	21. "	Zákon, platný pro markrabství Moravské o odvodnění pozemků v obci Pysčovic	XIX	99	211
9. "	21. "	Zákon, platný pro markrabství Moravské, jež se týče odvodnění pozemků v obci Hrabčova	XIX	99	212
9. "	21. "	Zákon, platný pro markrabství Moravské, týkající se odvodnění pozemků v obcích Třebňas, Bohuslavicích, Dubička, Hrabčovi, Staréci a Koblouci	XIX	99	216
24. "	21. "	Vyhláška o. k. moravského místodržitelství, že byla propůjčena oprávnění střední územního zemského úřadu Zvě- řinovi v Uh. Hradišti	XIX	99	221

Datum uzávení	Den vydání	O b s a h	Číslo		Strana
			část	stránka	
1907. 17. listop.	21. pros.	Vyhláška c. k. moravského místodržitelství, týkající se ústavy stanov dočasných pojišťovacích zadrženství Moravského se sídlem v Brně	XIX	92	207
20. "	21. "	Vyhláška c. k. moravského místodržitelství, že bylo propůjčeno správnostní střední zkušební ústavu zřizovateli Emanuelu Gots- lingovi v Brně	XIX	97	211
22. "	21. "	Vyhláška c. k. moravského místodržitelství, týkající se slevovacích poplatků ve vstoupných dobročinných ústavech ve Slezsku na rok 1908	XIX	98	212
1. pros.	21. "	Vyhláška c. k. moravského místodržitelství, kterou se prohlašuje zánik, uzavření nové státní správy, moravským zemským výborem a volným družstvem v Hraběvce k převodu sídla na dne 9. listopadu 1907, čís. 90 a. n., jež se týče úředního po- sezení v obci Hraběvce	XIX	99	214
1. "	21. "	Vyhláška c. k. moravského místodržitelství, kterou se prohlašuje zánik, uzavření nové státní správy, moravským zemským vý- borem a volným družstvem v obcích Trošnice, Bohuslavicích, Dubička, Hrabové, Stavčice a Mohelčice k převodu sídla na dne 9. listopadu 1907, a. n. čís. 92, týkajícího se občanské pasovní v obcích Trošnice, Bohuslavicích, Dubička, Hrabové, Stavčice a Mohelčice	XIX	99	215

Abecední seznam věcný

sázkari a nařízení, obsažených v ročníku 1907 sázkari a nařízení zemských pro markrabství Moravská.^{*)}

B.

Bílava, obřadní poplatek v nemoci 33, 49.

Břicháček Augustin, státní opatrovatel zemědělství a kulturní techník, předseda v Korytan do Opotna v Čechách 2, 4.

Bukharin, obřadní pozemků 92, 106 a 29, 218.

Bukovina, státní se okresního sídliště výtah 14, 26.

Bura, správa úřy potrazení 78, 121.

Bursov, daň ze jeh 77, 178.

Bukovina, obřadní poplatky ve všeobecných veřejných nemocnicích na rok 1907 36, 51.

Bystřice p. H., zahnazeni potoka Bystřičky a jeho přítoků v území obec 48, 68.

Bystřička, zahnazeni potoka Bystřičky a jeho přítoků v území obec Chvalova, Lhoty Chvalové, Bystřice p. H., Bystřice, Křemlo, Lipová a Dvřochov 48, 68.

— zahnazeni v území obec Frenštát a Trojanev 64, 102.

C.

Čestná na okresních sídlištích 64, 108.

Čestná na okresních sídlištích, instrukce 64, 115.

Čestná a jednání rezerv obřadních komisí na Moravě ke doplnění výkazu z. 1907 29, 42.

Č.

Čerky, obřadní poplatky ve všeobecných veřejných nemocnicích a dobročinných ústavech zemských na r. 1907 7, 8.

— obřadní poplatky pro všechny zemské křesťany 64, 106.

Čučer, obřadní pozemků 27, 38.

D.

Dalmácie, poplatky na obřadní ve všeobecných veřejných nemocnicích na r. 1907 62, 92.

Dělní potrazení v Bura, správa úřy 78, 112.

Dělní a poplatky v několika obcích na Moravě 77, 121.

Dělní, regulace vodotoku 26, 36.

Dělní pojistitelská markrabství Moravského via zemská dělní pojistitelská.

Dělní Eukony, obřadní poplatky ve všeobecných veřejných nemocnicích a zemských ústavech dobročinných na rok 1907 41, 60.

Dělní Eukony, státní opatrovatel státní instrukce v Bura 55, 92.

^{*)} První částec mají číslo sázkari, druhé číslo státní.

Drápal Bedřich, úřední zmoctný zastávčí v Olomouci 51, 59.

Dřevohostice, sakrasní potoka Bystřičky a jeho přítok v území obce 43, 63.

Dubička, odvodňací pozemků 99, 219 a 99, 218.

E.

Ende, nemocnice císaře Františka Josefa uznána za veřejnou nemocnici nemocnicí a ustanoveny odtěrovací poplatky pro ni 59, 97.

F.

Frenštát, sakrasníci bystřic Lábný, Lomná a Bystřičky v obvodu obce 54, 99.

Fryčovice, odvodňací pozemků 99, 211.

G.

Gorice, odtěrovací poplatky v české nemocnici 11, 34 a 49, 81.

Göschlinger Emanuel, úřední zmoctný zastávčí v území 57, 93.

H.

Hirsch Viktor, úřední zmoctný stavební inženýr ve Štítavě 43, 68.

Honbuš a stáhlá zplodnění škody viz rozbořiti.

Horní Babčany, odtěrovací poplatky ve víceobecných veřejných nemocnicích a dobročinných lázních na rok 1907 34, 49 a 59, 81.

Hory Marjánské viz Marjánské Hory.

Hrabová, odvodňací pozemků 99, 219 a 99, 218.

Hrubčinka, odvodňací pozemků 99, 218 a 99, 214.

Hypoteční banka majitelství Masarykého, noví členové jednatele 11, 29.

— dojednání vešle řídkole a jeho ústavka 62, 101.

Ch.

Chrástsko a Slavensko, odtěrovací poplatky ve veřejných nemocnicích na r. 1907 39, 42 a 51, 69.

Chropín, odvodňací pozemků 44, 65.

Chroustl a poutavý, odtěrovací poplatky v r. 1907 45, 68.

Chudínský katastr, seškolování a vedení jeho 10, 14.

Chvalčovice, sakrasní potoka Bystřičky a jeho přítok v území obce 43, 63.

Chvalčovice Lhotka viz Lhotka Chvalčovice.

I.

Instrukce pro zastávčí okresních úřadů 44, 137.

J.

Jan, Sr., v Pong, odtěrovací poplatky v nemocnici císaře Františka Josefa na r. 1907 21, 41.

Jitka Nary viz Nary Jitka.

Jihlava, odtěrovací poplatky ve víceobecných veřejných nemocnicích na r. 1907 37, 58.

K.

Katastr chvalčinský viz chudínský katastr.

Klášter modřický viz modřický klášter.

Klášterská zahrada, odtěrovací poplatky ve víceobecných veřejných nemocnicích 39, 41.

Komisaři pro ukončení parčíků kořínů viz parčíky.

Komisaři státní viz státní komisaři.

Komsař Robert, vrchní strojní komisař a s. k. jednatele státních dráh v Olomouci, jmenován zkušebním komisařem pro topiče lokomotiv 39, 47.

Korutany, odtěrovací poplatky ve víceobecných veřejných nemocnicích na r. 1907, 6, 7.

Kotly parní via parní kotly.

Krasná, odstavací poplatky ve všeobecných veřejných zaměstnáních a zemských dělnářských ústavcích na r. 1907 22, 32.

Kroměříž, dávka z vlna 77, 172.

— obecni přírůstek 33, 206.

Křtánovice, zahrnování potoka Rytvičský a jeho přítoků v území obec 43, 62.

Kunčina, odvodnění pozemků 77, 24.

Kuší Vilém, úředně upravený zeměměřič, převléhl z Jaroměř do Dobrušky a Lubna ve švýcarsku 34, 58.

Kyjov, vyprovádění a státní práh 27, 207.

Kyselá, odvodnění pozemků 44, 65.

L.

Lang František, úředně upravený zeměměřič a kulturní technik, převléhl z Prahy do Brna 72, 241.

Lhota Uherská, zahrnování potoka Rytvičský a jeho přítoků v území obec 43, 62.

Lipová, zahrnování potoka Rytvičský a jeho přítoků v území obec 43, 62.

Lokomoční teplo via teplo lokomoční.

Lomná (Rytvič), zahrnování 34, 202.

Lubina (Rytvič), zahrnování 34, 202.

M.

Mariánské Hory, dávka z vlna 77, 172.

Martina (okres velkokrumlovský), ustavení jako samostatná místní obec 28, 41.

Mil Julian, úředně upravený zeměměřič v Brně 16, 26.

Moxlas (Solachov), odstavací poplatky v zemském dělnářském ústavu pro chov ovčáků na r. 1907 12, 24.

Město Miroslava via Miroslava.

Miroslava, sloučení samostatných desát místních obcí, městyse Miroslavy a Vlachova, v jedinou místní obec pod jménem „Město Miroslava“ 70, 160.

Místek, dávka z vlna 77, 172.

Místní okres, odstavací na základě obecního nálezů ze dne 17. března 1849 upola v jednu místní obec spojených obcí a jeho ustavení se v samostatné místní obec 4, 6 a 28, 41 a 222.

— via i Miroslava.

Mohelínec, odvodnění pozemků 52, 216 a 23, 218.

Morava, 4%, si zemská příjma via zemská příjma.

— odstavací poplatky ve veřejných zaměstnáních, dále v zemských porodnicích a zemských klásovních na r. 1907 30, 56.

— zemská přírůstek na r. 1907 73, 242.

— souhra zemského rozpočtu na r. 1907 dle jednotlivých oddělení potřeby a úhrady řádného hospodářství 73, 242.

Mor. Ostrava, odstavací poplatky ve všeobecných veřejných zaměstnáních na r. 1907 24, 54.

N.

Náhrada za obědy pro učitele od distriktního ústředí státu na přehledu v r. 1907 19, 20.

Národní školy via školy národní.

Nedříní klád, upravení nedříní klád při jednotlivých výrobních živnostech a při živnosti obchodní, jakož i stran kanceleřských a ústavenských prací 47, 71.

Nedříní práce při živnosti správněhodnotní ústředí a míst 25, 205.

York Leopold, ústřední masořný zemědělský
vevřák a zemanství 32, 48.

Nová Ves, odvodnění pozemků 27, 39.

Nové Město, vyřízení poplatků od majitelů
půl 74, 170.

Nový Jičín, obětřovací poplatky ve vřebném
vevřáku zemanství na r. 1907 24, 34.

O.

Obce místní viz místní obce.

Obecní přírůstek v Kroměříži 58, 209.

Obědy pro učitele od důstojnického nástroje
užie na příkroch v roce 1907 19, 30.

Odvodnění pozemků v obcích Kanišín,
Čučelích a Nové Vsi 27, 38.

— v obcích Kyselovicích a Chropěni 44, 68.

— v obci Fryčovicích 59, 211.

— v obci Hrabčevě 59, 212 a 91, 214.

— v obcích Třetíně, Bukoslavovicích, Dubčicku,
Hrabčově, Starémstě a Maholově 92, 216
a 59, 218.

Odvodnění kamínků na Moravě, cestovní a jed-
notliví rozvěh ke doplňování vojska na r. 1907
29, 42.

Okresní úřady, nastavení v tehdejších hranicích
při staré a obřebném 54, 109.

— instrukce pro zastupitelstvo 44, 127.

— předpis pro cestáře (pohřebce) 44, 148.

Okresy školní viz školní okresy.

Olomouc, obětřovací poplatky v moravské
zemské zemanství 51, 82.

Oprava vyhlášky o k. mor. zemanství
— ze dne 9. srpna 1903, 69, 1 a 2, vyhláška
— se odstavci na základě obecního zákona
— ze dne 17. března 1849 spolu s jedním

místní obce spojených obcí a jich ustanovení
— v zemanství místní obce 213.

Osna, regulace a stavby zahrady v jejím
přístě 58, 91.

Ostava Moravská viz Mor. Ostava.

Obětřovací poplatky ve vřebném vevřáku
zemanství v Belovicích 23, 69.

— ve vřebném vevřáku zemanství v ro-
zátěvi Bukavinského 59, 51.

— ve vřebném vevřáku zemanství
a děkřebném zastarok zemanství v krá-
č. Čechách 7, 8.

— v zemanství bláznivců v krá-
č. Čechách 64, 186.

— ve vřebném vevřáku zemanství
v Dětmarově 62, 62.

— ve vřebném vevřáku zemanství
zemské děkřebném děkřebném v Dětmarově
Bukavinských 41, 69.

— ve vevřáku zemanství zemanství
Josefa v Křiži 29 97.

— vřebné zemanství v Čechách 11, 24 a 48, 81.

— ve vřebném vevřáku zemanství
a děkřebném zastarok v Hranicích
Bukavinských 54, 49 a 50, 81.

— ve vevřáku zemanství v Chrástě
a Slavovce 23, 32 a 33 48.

— v zemanství zemanství Josefa ve
St. Janě v Pong. 21, 31.

— ve vřebném vevřáku zemanství v Žitavě
37, 58.

— ve vřebném vevřáku zemanství v Křesť-
anovicích 29, 31.

— ve vřebném vevřáku zemanství
v Kroměříži 6, 7.

Ošetrovací poplatky ve všeobecných veřejných nemocnicích a zemských dobročinných ústavech v Krasně 22, 23.

— v zemském léčebném ústavu pro choromyslné v Macplamě (Schodrovy) 12, 24.

— ve veřejných nemocnicích, dále v zemských porodnicích a zemských bláznovcích na Moravě 53, 55.

— ve všeobecné veřejné nemocnici v Mor. Ostrově 33, 34.

— ve všeobecné veřejné nemocnici v Novém Jičíně 24, 24.

— v masarykové zemské nemocnici v Olomouci 51, 52.

— v veřejné všeobecné nemocnici v Prostějově 33, 34.

— ve veřejných nemocnicích v Přibramě 40, 40 a 42, 44 a 73, 174.

— v zemské nemocnici v Páji 73, 174.

— ve veřejných dobročinných ústavech ve Slezsku 3, 11 a 36, 322.

— v nemocnici sv. Jana a v zemské porodnici v Schodrově 12, 24.

— ve veřejných nemocnicích a ústavech dobročinných ve Štýrsku 13, 25.

— v městských nemocnicích v Třebízi 3, 7.

— ve všeobecné veřejné nemocnici ve Věckobrodě 30, 31.

— v nemocnici náboženských sester v Záhřebě 30, 174.

— ve všeobecné veřejné nemocnici ve Znojmě 71, 143.

P.

Parní kotle, vztažna mezí v. k. komisaři pro zkoušení parních kotlů na Moravě 2, 3 a 55, 207.

Parní kotle, jmenovitě dvoje nástupě v. k. komisaři pro zkoušení parních kotlů v. k. inspektora Augusta Schackla 53, 153.

— inspektor společnosti pro přiblížení a přijímací parních kotlů ve Vídni, Alfred Zizzo v Mor. Ostrově, byl zanesen ke zkoušení a obdrželna přiblížení parních kotlů člun společnosti na Moravě 23, 25.

Parní stroje, skotelská komisaři pro přiblížení nevhodných a lokomobílných parních strojů 31, 48.

Peraltýla, přiblížení k obvodu okružního soudu v Těšově 75, 171.

— přiblížení k obvodu v. k. okružního komisařství v Těšově 75, 172.

Pětaň Karl, v. k. vedl inspektor v. k. v Brně, úředně zanesený státní inspektor a komisař 13, 32.

Pivo, zemská dílna ze spolek piva 31, 122 a 32, 173.

Pohraběcí na okrajích sídlicích 31, 128.

Pojistitelna dopravní viz zemská dopravní pojistitelna.

Pomocny viz choromyslní a pomocny.

Poplatky a dávky v celkové částce na Moravě 77, 175.

Poravní dan v Brně, úprava tří 75, 173.

Poslušnost veřejná na Moravě 33, 55.

Prostředky, ošetrovací poplatky ve veřejné všeobecné nemocnici na r. 1897—98, 50.

Průhled, náhrada za služby pro udržení od čtenářského zastupce učie v r. 1905 13, 30.

Přiblížení pro cestáře (pohraběcí) na okrajích sídlicích 31, 128.

Příměstí, obřadní poplatky ve veřejných nemocnicích na r. 1907 40, 59 a 63, 102 a 79, 174.

Přirážka obecní v Kroměříži 89, 106.

Přirážka zemská viz zemská přirážka.

Paš, vybírání poplatků od majitelů psů v Novém Městě 74, 170.

— ve Vyzovicích a Brannově 77, 173.

Příjma zemská viz zemská příjma.

Paře, obřadní poplatek I. třídy v zemské nemocnici zříten 79, 174.

R.

Rakouský Újezd viz Újezd Rakouský.

— Horní viz Horní Rakouský.

Rasohov (součást okresu Lípaň) odštěpen z územního obvodu svazku Velký Újezd a utvářen v samostatný místní obec 4. 6. a 232.

Ratibořice (okres moravsko-budjovický), osídlení územního obvodu svazku mezi Ratibořicemi, Štěpánovicemi a Václavovicemi a utváření se osad Ratibořice a Štěpánovic a Václavovicemi jako samostatné obce 98, 61.

Regulace vodotoků v úsecích Unčová, Benetich a Dřívčicech 34, 36.

— na třeš. Úse 34, 31.

Regoty, regulace vodotoků 36, 38.

Révkava, sňahed řívnu kabanova, řívnu fuzova, dřevem stvrývn a upříšbenývn kaly řívrývn v moravském území nakaženém révkavou a v sousedním infekčním území dolnorakouském 69, 139.

Rehobední zmlouby ve sporoch s náhradu škod, upříšbených houbou a zřítn, doplatení vznamu 57, 69 a 68, 139.

Rezpodot zemský viz zemský respodot.

Rybník, založení potoka Rybnický a jeho přítoků v území obce 48, 63.

S.

Sádkov okrasní viz okrasní sádkov.

Sádkovský rybník v Bejzovicích viz Bejzovice.

Sázavsko viz Chorvatko a Sázavsko.

Sázavsko, obřadní poplatky ve veřejných dobročinných ústavoch na rok 1907 3, 11.

— na rok 1906 98, 232.

Sedláckrad, obřadní poplatky v nemocnici sv. Jana a v zemské porodnici na r. 1907 12, 24.

Seimser Josef, úřední zmoctný zmlouba v Král. Paš 15, 26.

Sprostředkování státek a zmlou, dojednání práce v neobč. při této úpravě 95, 100.

Stavby zemské dobytčíhojiřivny markrabství Moravského 91, 232.

Starba a měřivání okrasních sádk 64, 102.

Starvino, úrodnost pozemků 93, 216 a 69, 138.

Stávkoví Pád viz vyprávkování a stávkoví Pád.

Stroje parní viz parní stroje.

Stromky výsadní viz výsadní stromky.

Studeník Rudolf, úřední zmoctný zmlouba v Brat 15, 68.

Š.

Škody, upříšbené houbou a zřítn viz roshobedí.

Školní okrasy na Moravě a v moravských úsecích ve Sázavsku 48, 79.

Školy národní, ustanovení, škola provozití
 § 20. moravského zemského statutu ze dne 27. listopadu 1806, z. a. čís. 4 ze 1806, a schůdná, vydávající a místní veřejných škol národních 52, 53.

Štěpánovice a Václavotice (okres moravsko-budějovický) ustanovení jako samostatná místa obec 28, 41.

Stýrsko, obětování poplatky ve veřejných nemocnicích a dobročinných ústavech na r. 1807 13, 25.

T.

Tereš, obětování poplatky v městských nemocnicích na r. 1807 5, 7.

Topič lékařský, občanská komise pro ně 30, 47.

Trojanovice, ustanovení bystřin Lubiny, Louaně a Bystřičky v obvodu obec 84, 202.

Třebíč, škola a vila 77, 173.

Třebíč, výrobní poručení 53, 104 a 53, 218.

U.

Údržování okresních silnic viz okresní úřady.

Újezd Velký viz Ransover.

Újezd, regulace vodotoků 29, 36.

Úprava viz regulace.

V.

Václavotice (okres moravsko-budějovický) viz Štěpánovice.

Václavice, obětování samostatných daní místních obcí, měšťak Mikolajky a Václavice, v jednom místě obec pod jménem „Město Mikolajky“ 76, 160.

Václav Matěj, c. k. starosta od janky v Olomouci, ustanovení školního komitátu pro přístěhované nechráněných a lékařských strojů parních 31, 48.

Václaví stroučky, ustanovení v prodeji 87, 136.

Velký Újezd viz Ransover.

Veřejnosti práce propůjčeno nemocnici císaře Františka Josefa v Kati 59, 97.

Videň (okres velkokomáříčský), určení dosavadního občanského svazku mezi Viděni a Martinovicemi a ustanovení se osad Videň a Martinice jako samostatná místa obec 28, 41.

Vino, vyhlášení dávek v Mladé, Třebíči, Starém Hradišti a Kroměšví 77, 173.

Vodní práce a díla, usmíli ke vyšetření odškodného na vyhlášení 1, 4.

Vojenská doprava r. 1807 na Moravě, ustanovení a jednání rozvrh obvodních komitátů 29, 42.

Volební postavení na Moravě 59, 86.

Všehradský, obětování poplatků ve všeobecné veřejné nemocnici 58, 91.

Výlosování dlužních listů 4 pers. mor. zemské půjčky viz zemská půjčka.

Výpořádky a oděhování řád pro města Kysar 87, 207.

Výslužňování v místnostech nemocnicích a vospitáreních, usmíli 1, 1.

Vysovice, daň za pole 77, 173.

Z.

Zahrnutí potoka Bystřičky a jeho přítoků v území obcí Chrástova, Láhy Chrástové, Bystřice n. H., Bystřice, Kroměšví, Lípová a Dřevohradě 48, 63.

— na řece Otavě 58, 91.

— bystřin Lubiny, Louaně a Bystřičky v obvodu obcí Frenštáta a Trojanovic 84, 202.

Záříšek, obětování poplatků v nemocnici měřičských sestř 58, 121.

Zákon o veřejné poštovní službě ze dne 3. dubna 1907 článek 4. veřejného listu do říšské rady, vydaného zákonem ze dne 28. března 1907, čís. 17 t. z. 28, 34.

— ze dne 13. srpna 1907, týkající se vyhlášení zemské dárky ze společky piva 81, 175.

— ze dne 12. září 1907, kterým se mění § 4. zákona ze dne 16. května 1890, čís. 54 t. z., o podporování telegrafní služby tele 88, 204.

— ze dne 9. listopadu 1907 o občanské pozemkové obec Pysčovice 89, 211.

— ze dne 9. listopadu 1907 o občanské pozemkové v obci Hrabčovice 89, 214.

— ze dne 9. listopadu 1907 o občanské pozemkové v obcích Trošíně, Bohuslavicích, Dušičku, Hrabová, Staronice a Mohelnici 92, 216.

Zdravotní rada v. zemská zdravotní rada.

Zemská banka markrabství Moravského, noví členové ředitelstva 18, 39.

Zemská dárka ze společky piva 81, 175 a 82, 178.

Zemská dohlední pojišťovna markrabství Moravského, stanoví 85, 207.

Zemská přírůžka ze r. 1907 73, 162.

Zemská půjčka mor. 1. pro. 31. vyhovování dlužníkům spíše 53, 87.

Zemská půjčka mor. 4. pro. 31. vyhovování dlužníkům spíše 54, 91.

Zemská zdravotní rada pro Moravu, ustava ustavení jejího 9, 33.

Zemský výnos ze r. 1907, souhrn do jednotlivých oddílů přílohy a úhrady říšského hospodářství 73, 163.

Klippe Alfred v Mor. Ostravě, inspektor společnosti pro přebírání a pojistování parních kotlů ve Vídně, byl ustanoven ku zkoušení a obstarávání přebírání parních kotlů členskou společností na Moravě 23, 25.

Královská komise pro teplo lékovství 30, 47.

— pro přídělování nebytůvek a lokomobilyních strojů parních 31, 48.

Křesák, obšťverací papírek ve výrobě veřejné nemocnice 71, 161.

Kužel pro vyhlášení v záležitostech telegrafních a teleprůvodních 1, 1.

Kužliger Emanuel, obšťverací nemocnice v Uh. Hradišti 88, 223.

Ž.

Želender, malí pro vyhlášení na úřad obšťverací a provozní, 1, 1.

— státní rada, zákon o jeho podporování 88, 204.

Zákony a Nařízení zemská

pro

Markrabství Moravské.

Částka I. — Vydána a rozeslána dne 19. ledna 1907.

Označí: (Čís. 1.—6.) 1. Vyhláška, jež se týče znání pro vyvlastňování v záležitostech občanských a vodoprávních. — 2. Vyhláška o číselném označení usedl. k. k. kromě těch pro členění parcel kate. na Moravě. — 3. Vyhláška, jež se týká přechodné ústřední správnobího zemského a kulturního úřadu. — 4. Vyhláška, týkající se odvolání na ústřední občanské sídlo na dne 17. března 1888 uplně v jednom ústřední obce spojených ústřední a jich odvolání se v soustavě ústřední obce. — 5. Vyhláška, jež se týče stanovení občanských poplatků v zemských nemocnicích v Terezu na rok 1897. — 6. Vyhláška, jež se týče občanských poplatků ve věznicích veřejných nemocnicích v Kautzku na rok 1897. — Vyhláška, týkající se občanských poplatků ve věznicích veřejných nemocnicích a dobročinných ústavcích zemských v Kladově v Čechách na rok 1897. — 7. Vyhláška, týkající se občanských poplatků ve veřejných dobročinných ústavcích ve Olomouci na rok 1897.

I.

Vyhláška c. k. mor.-slez. vrchního soudu zemského.

ze dne 14. prosince 1906,

jež se týče znání pro vyvlastňování v záležitostech šlechtických a vodoprávních.

Seznam A

znání v obvodu c. k. mor.-slez. vrchního soudu zemského pro rok 1907 ustanovených pro vyvlastňování za účelem zřízení a provozování dráh (§ 24. zákona ze dne 18. února 1878, čís. 30 f. z.).

Místo dráhy	Jméno a příjmení	Býdlisté	Soudní okres	Stav
1	Karel Biberle	Brno	Brno	občasný inženýr
2	Josef Vytřel	Brno	"	nadělní
3	František Beneš	Bořetice č. 128 Těškov	Těškov	ročník statku

Řízení číslo	Jméno a příjmení	Bydliště	Soudní okres	Stav
4	František Grames	Grana	M-Trubová	majitel dědičné rychty
5	Bedřich Bandšch	Vel. Bystřice	Olomouc	reditel lesů a panství
6	František Blass	Šumperk	Šumperk	stavitel
7	František Koudełka	Jihlava	Jihlava	městský policej
8	Julian Schockhaar	dto.	dto.	včetně správce panství n. o.
9	Leopold Klasiček	Březnice msto	dto.	hospodářský rada kníž. Colloredo
10	Václav Roudka	Vel. Mezitří	Vel. Mezitří	stavitel
11	Emmanuel Zaffer	Přimětice	Znojmo	reditel statku
12	August Peak	Náramb	Náramb	polenský hrab. Hoegwitz
13	Bedřich Křtál	Kroměříž	Kroměříž	civilní inženýr
14	Julius Sakup	Mödling	Mödling	ústeční reditel panství Habsburků v Napajedlech
15	Robert Bratranek	Nový Jičín	Nový Jičín	hřř. hospod. správce
16	Karel Kolb	Brno	Brno	reditel hospod. ústeční školy
17	Karel Weiner	dto.	dto.	kněž-arob. policej n. o.
18	August Bartel	Opava	Opava	stavitel
19	Andřich Nachtwch	dto.	dto.	hospodářský inspektor
20	Josef Smotacek	Olomouc	Olomouc	kníž. bisk. policej n. o.
21	Motio Kriech	Dresdenfurt	Fřezeklav	majitel hospodářství
22	Bedřich Fokla	Tesin	Tesin	stavitel
23	Antonín Seidl	Füllstein	Osohlaha	majitel dědičné rychty
24	Ignác Hermann	Prostějov	Prostějov	div. geometr
25	Josef Schweighofer	Znojmo	Znojmo	stavitel
26	Karel rytíř Cauderski	Vejsvavice	Brno	majitel statku
27	Vladimír Badiner	Brno	Brno	hospod. správce na odp.
28	Karel Schweder	Uh. Brod	Uh. Brod	hospod. inspektor
29	Jan Schlögel	Jihlava	Jihlava	městský vrchní inženýr
30	Jan Kovarík	Brno	Brno	div. inženýr
31	Čeněk Vencík	Prostějov	Prostějov	stavitel
32	Leopold Banger	Fřestava	Jaroslavice	spoluvlastník ka. L. a Lohkovic
33	Ladvík Schwetz	Retnov	Retnov	nadlesní
34	František Schindler	Arčelská hora	Bruntál	majitel usedlosti
35	Alain Lorenz	Jihlava	Jihlava	inspektor statků na odp.

číslo štátu	Iméno a príjmenie	Bydlisko	Soudní okres	Stav
56	František Jemel	Jihlava	Jihlava	městský lesník a civ. geometr
57	František Bílý	Hradčany	Tižnov	c. a k. setník v záh. správce státní a starosta
58	Josef Heurádka	Slavtín	Val. Klobouky	starosta a ekonom
59	Jindřich Waniek	Rož	Fryštát	hospod. inspektor hrab. Lantisch-Münricha
60	Karel Brier	Píseň	Píseň	hospod. inspektor
61	Oto Eger rytíř z Mollwaldů	Hodonín	Hodonín	diplom. hospodář
62	František Gold	Místek	Místek	c. k. veřejný geometr na odp.
63	Karel Bayer	Javorník	Javorník	král. lesk. lesní rada úředně autor. civ. geometr a báňský inženýr
64	Václav Macourek	M. Ostrava	M. Ostrava	malíř
65	Josef Wausch	Hrobovice	Hrobovice	stavitel
66	Herman Hipper	Místek	Místek	ředitel státní
67	Julius Fleischer	Val. Lázec	Holešov	ředitel státní
68	Jindřich Barwig	Olomouc	Olomouc	pozemkový
69	Hans Ulrich	M. Ostrava	M. Ostrava	stavitel a majitel továrny
70	Josef Rytavý	Kojetín	Kojetín	stavitel
71	Frant. Schwarzenauer	Sezenn	Uh. Ostrava	ředitel státní hř. Reichenbacha
72	Alexander Schmiák	Tetín	Tetín	ředitel pozemků na odp.
73	August Wawrocza	Brno	Brno	pozemkový
74	Josef Wenderling	Tetín	Tetín	pern. ústřední inspektor hospodářský
75	Josef Richter	Batovice	Falek	majitel hospodářství
76	Adolf Richterle	Blško	Blško	majitel domu
77	Oskar z Giesla	Holešov	Holešov	ředitel státní na odp. ředitel pozemků království Liechtensteina n. o.
78	Jan Haraschín	Brno	Brno	měst. stavební rada
79	Dr. Harald Kellner	ditto	ditto	náhlenní n. o.
80	Ondřej Duschek	Opava	Opava	měst. pozemkový
81	Karel Böhm	Skřip	Bílovec	ředitel státní
82	Edvard Gayer svob. pán z Ehrenbergů	Brno	Brno	

Seznam B

znalci v obvodu c. k. mor.-slaz. vrchního soudu zemského pro rok 1907 ustanovených ku vyšetření odškodného za vyvlastnění práv a děl vodních (§ 14, min. nat. ze dne 23. dubna 1903, čís. 96 t. z.).

číslo zn.	Jméno a příjmení	Bydliště	Soudní okres	Stav
1	Petr Kresník	Brno	Brno	c. k. profesor vysokých škol
2	Leopold Grimm	"	"	c. k. profesor vysokých škol
3	Antonín Smrček	"	"	c. k. profesor vysokých škol
4	Karel Hübner	"	"	stavební rada a úř. aut. civil. inženýr
5	Jan Kowarský	"	"	úř. aut. civilní inženýr
6	Gustav Steinbrecher	"	"	úř. aut. civilní inženýr
7	Fr. Kláral	Kroměříž	Kroměříž	civilní inženýr
8	Karel Jirusch	Žďárčovice	Žďárčovice	úř. aut. stavební inženýr
9	Alain Pollai	Olomouc	Olomouc	úř. aut. stavební inženýr
10	Berthold Barchbaum	M. Ostrava	M. Ostrava	úř. aut. stavební inženýr
11	Leonhard Haleš	Těšín	Těšín	městský vrchní inženýr
12	Edvard Poláček	Pol. Ostrava	Pol. Ostrava	inspektor stavbu hraček Wilczka
13	Jan Gross	Zablače	Bohumín	hozp. správce knížete Starhembergů
14	Robert Rösche	Fogot	Štětov	majitel velkochovů a rolník
15	Alexander Schmidt	Těšín	Těšín	ředitel panství ve výslužbě
16	Adolf Richter	Hlisko	Elsko	majitel domu
17	Marie Jaroš	Želčice	Brno	majitel mlýna
18	Jan Julek	Hlavoč	dit.	" "
19	Karel Dorasil	Babrušovice	Kyjov	" "
20	Josef Kvasnička	Střebetice	Holešov	" "
21	Mikuláš Pecl	Dobruška	Holešov	mlýnský
22	Emil Schönster	Lipa	Vysovice	majitel mlýna
23	Theodor Brenner	Choryň	Val. Meziříčí	majitel mlýna a obecní starosta
24	Martin Walchar	Jablunka	Vsetín	mlýnský a rolník
25	Josef Bauer	Hrachovec	Val. Meziříčí	" "
26	Jubus Hoffmann	Nová Ves	Mikulov	majitel mlýna
27	Richard Kiesel	Nový Jičín	Nový Jičín	zemědělský techn. a civ. inženýr

Číslo řádku	Jméno a příjmení	Bydliště	Soudní okres	Stav
28	Karel Černý	Přezov	Přezov	městský stavitel a dir. intenziv
29	Vincenc Štěpánek	Tosčov	Kajetán	mlýnář
30	Vojtěch Vodňáček	Slehovice	Plánov	majl. mlýna a obecní starosta
31	Dr. Hanuš Kolner	Brno	Brno	městský stavební ředitel
32	František Bakala	Lipová	Bystřice p/H.	mlýnář
33	Ferdinand Schmidt	Polska	Klimkovice	majitel mlýna
34	Jan Štanavský	Págorz	Štáčov	majitel stoku
35	Ferdinand Abt	Brno	Brno	městský stavitel
36	Edvard Gayer ov. pán z Ehrenbergů	Brno Wandyslo ul. 2	Brno	ředitel stoku

Tyto roční seznamy se tímto uvádějí u všeobecnou znalosti.

Fleischlinger v. r.

2.

Vyhláška c. k. moravského místodržitelství

ze dne 27. prosince 1906

o sástečné změně mezi c. k. komisari pro zkoušení parních kotlů na Moravě.

Následkem zřízení okresního stavebního oddělení v Mor. Ostravě přiděluje se zkoušení a obecné přebíření státnímu dozoru podléhajících parních kotlů v herních okresech moravsko-ostravském c. k. intenziv Antonínu Starostovi v Mor. Ostravě, v herních okresech městském a frentštátském c. k. intenziv Alfredu Blessovi v Mor. Ostravě; současně sprostkuje se c. k. intenziv František Kadlíček šunko c. k. komisari pro zkoušení parních kotlů v jmenovaných okresech.

Přebíření státnímu dozoru podléhajících parních kotlů v herních okresech kajetánském, kroměřížském a zbrovnickém přiděluje se c. k. intenziv Augustu Schnablvi v Brně na úsloví c. k. intenziv Alfredu Blesso, který byl přidán c. k. okresnímu hejmanství v Mor. Ostravě a uvedené šunko v jmenovaných okresech byl sprostka.

Což se tímto prohlašuje.

Pillerstorff v. r.

3.

Vyhláška c. k. moravského místodržitelství

ze dne 31. prosince 1906,

jež se týká předsízení úředně oprávněného zeměměřiče a kulturního technika Augustina Bělohávků z Koryčan do Opocna v Čechách.

Úředně oprávněný zeměměřič a kulturní technik Augustin Bělohávek ohlásil, že přeložil bydlisté svoje z Koryčan do Opocna.

Což se tímto uvádí ve všeobecnou známost.

Pillerstorff v. r.

4.

Vyhláška c. k. moravského místodržitelství

ze dne 8. ledna 1907,

týkající se odlovení na základě obecního zákona ze dne 17. března 1849 spolu v jednu místní obec spojených obcí a jejich ustavení se v samostatné místní obce.

Jeho c. a k. Apoštolská Veličenstvo ráčila nejvyšším rozhodnutím ze dne 6. října 1906 usnesení zemského sněmu markrabství Moravského ze dne 19. ledna 1906, kterýmto povoleno bylo odlovení osady Prasinovic (součástí okresu Lipník) z jejího dosavadního obecního svazku Velký Újezd a ustavení se této v samostatnou místní obec, nejnikotivěji schváliti.

Na základě nejvyššího schválení zrušuje se nyní dosavadní obecní svazek mezi obcí Velkým Újezdem a Prasinovicemi v politickém okresu hraničném a buďto nyní obec Velký Újezd a Prasinovice každá pro sebe jako samostatná obec ustaveny.

Na takto odložené obce vztahují se články IV., V. a VI. zákona ze dne 18. ledna 1867, z. z. čís. 6, a mezi c. k. místodržitelstvím a moravským zemským výborem sjednané nařízení ze dne 5. srpna 1867, z. z. čís. 21.

Což se tímto ve všeobecnou známost uvádí.

Pillerstorff v. r.

4.

Vyhláška c. k. moravského místodržitelství

ze dne 22. prosince 1906,

jež se týče stanovení ošetrovacích poplatků v městských nemocnicích
v Terstu na rok 1907.

Do přípisu c. k. přemorského místodržitelství ze dne 6. prosince 1906, č. 546/1, IX., budou se v roku 1907 vybírat v městských nemocnicích v Terstu (občanské nemocnici, porodnici a blázinci) následující poplatky:

- | | |
|--------------------------------------|---------------|
| 1. v I. ošetrovací třídě | K 12— denně, |
| 2. v II. ošetrovací třídě | K 7— denně, |
| 3. v III. ošetrovací třídě | K 2:38 denně. |

Za dárky, umístění ve zvláštním, s porodnicí spojeném oddělení K 1— denně.
Což se tímto uvádí ve všeobecnou zprávu.

Pillerstorff v. r.

5.

Vyhláška c. k. moravského místodržitelství

ze dne 22. prosince 1906,

jež se týče ošetrovacích poplatků ve všeobecných veřejných nemoc-
nicích v Karlovicích na rok 1907.

Do přípisu c. k. zemské vlády v Olomouci ze dne 7. prosince 1906, č. 21.802, stanoveny byly ošetrovací poplatky ve všeobecných veřejných nemocnicích v Karlovicích na rok 1907 za osobu a den, jak následuje:

Sídlo a jméno nemocnice	Počet postelí	Poplatky ošetrovací za osobu a den		
		I.	II.	III.
		v korunách		
Olomouc, zemská nemocnice	610	8—	5—	2—
Olomouc, zemský blázinec	500	7—	4—	1:50
Blátek, nemocnice císaře Františka Josefa	150	8—	5—	2—
Wohlborg, nemocnice anebřevrodkyně Marie Valerie .	130	—	—	1:80

Což se tímto uvádí ve všeobecnou zprávu.

Pillerstorff v. r.

Vyhláška c. k. moravského místodržitelství

ze dne 31. prosince 1906,

týkající se ošetrovacích poplatků ve všeobecných veřejných nemocnicích a dobročinných ústavech zemských v království Českém na rok 1907.

Dle příkazu c. k. místodržitelství v Praze ze dne 16. prosince 1906, čís. 316.172, stanoveny byly ve zrušení se zemským výborem království Českého ošetrovací poplatky ve všeobecných veřejných nemocnicích a zemských ústavech dobročinných v království Českém na rok 1907, jak následuje:

Děln. čís.	Nemocnice	Denní mzda ošetrovatel v reze				Poznamenka
		1906		1907		
		z	l	z	l	
1	Benešov	1	60	1	60	
2	Boleslav Mladá	1	68	1	68	
3	Brod Český	1	44	1	44	
4	Brod Německý	1	55	1	60	
5	Broumov	1	44	1	44	
6	Budějovice	1	50	1	50	
7	Hydčov Nový	1	60	1	60	
8	Cvikov	1	44	1	50	
9	Čáslav	1	45	1	60	
10	Dečín	1	68	1	68	
11	Domažlice	1	38	1	32	
12	Dvůr Králové n. L.	1	50	1	50	
13	Fridland	1	48	1	65	
14	Hajka	1	40	1	40	
15	Hora Kutná	1	60	1	60	
16	Hotice	1	60	1	60	
17	Hostimě	1	18	1	18	
18	Hradec Jindřichův	1	64	1	64	
19	Hradec Králové	1	62	1	62	
20	Humpolec	1	44	1	44	
21	Chab	1	80	1	60	
22	Chlumec	1	10	1	44	
23	Chomutov	1	10	1	10	
24	Chradim	1	48	1	64	

Míst. čís.	N e m o c n i c e	Denní ústřední ošetrovací v roce				Početná část
		1906		1907		
		K	S	K	S	
25	Jablonec n. N.	1	68	1	74	
26	Jablonec Sázavské	1	20	1	20	
27	Jaroměř	1	60	1	68	
28	Jičín	1	74	1	74	
29	Jlemissice	1	50	1	50	
30	Kladno	1	50	1	50	
31	Klatovy	1	54	1	54	
32	Kolín	1	80	1	80	
33	Kostelec nad Černými Lesy	1	40	1	40	
34	Kraslice	1	48	1	48	Čestřova v r. 1906.
35	Liberec	1	70	1	75	
36	Lipa Česká	1	44	1	44	
37	Lipa Králová	1	50	1	50	
38	Litoměřice	1	68	1	68	
39	Litomyšl	1	42	1	42	
40	Loket	1	56	1	56	
41	Louny	1	72	1	72	
42	Mělník	1	56	1	56	
43	Město Králové	1	28	1	44	
44	Mikulásovice	1	30	1	32	
45	Most	1	80	1	80	
46	Mýto Vysoké	1	18	1	18	
47	Náchod	1	48	1	48	
48	Nechanice	1	24	1	50	
49	Nymburk	1	20	1	20	
50	Opotno	1	40	1	40	
51	Pala Nová	1	28	1	28	
52	Pardubice	1	68	1	80	
53	Pedřimov	1	50	1	50	
54	Písek	1	70	1	70	
55	Píseň	1	80	1	80	
56	Podátky	1	34	1	34	
57	Podbořany	1	35	1	35	
58	Polička	1	60	1	60	
59	Praha, c. k. všeobecná nemocnice pro příslušníky Prahy	2	20	2	40	
		1	32	1	44	
60	Praha, židovská nemocnice	1	90	1	90	
61	Prešatice	1	50	1	50	Čestřova v r. 1906.

Dnež. čís.	Nemocišice	Dnež. mjeřo obřevacej v roce				Poznámka
		1906		1907		
		ž.	č.	ž.	č.	
62	Pelice	1	50	1	50	
63	Příbram	1	44	1	44	
64	Rakovník	1	80	1	80	
65	Roudnice	1	70	1	70	
66	Rumburk	1	10	1	32	
67	Rychnov n. K.	1	50	1	50	
68	Slaný	1	44	1	44	
69	Strakonice	1	60	1	60	
70	Šašice	1	40	1	70	
71	Šklnov	1	40	1	40	
72	Tábor	1	30	1	30	
73	Tachov	1	70	1	74	
74	Tanwald	1	72	1	72	
75	Teplice	1	80	1	90	
76	Trutnov	1	50	1	50	
77	Ústí n. L. do 30./6. 1906	1	64			
	od 1./7. 1906	1	84	1	84	
78	Vary Karlovy	1	90	2	—	
79	Vinohrady Král.	2	—	2	—	
80	Volyně	1	38	1	50	
81	Vrchlabí	1	50	1	50	
82	Vysočín	1	42	1	42	
83	Warnsdorf	1	34	1	48	
84	Zábež	1	41	1	41	
85	Žatec	1	60	1	60	
	Zemské humanitní úřady.					
1	Zemské porodnice v Praze (na klínkách)	1	05	1	05	
2	Zemský náleznice v Praze	—	34	—	34	
3	Zemské blázince:					
	a) Praha	1	60	1	60	
	b) Kosmonosy	1	60	1	60	
	c) Opatov (Štábla)	1	60	1	60	
	d) Dobruž	1	60	1	60	
	e) Bětovice Horní (Štábla)	1	60	1	60	

Čís. se tímto uvádí ve všeobecnou známost.

8.

Vyhláška c. k. moravského místodržitelství

ze dne 2. ledna 1907.

týkající se ošetrovacích poplatků ve veřejných dobročinných ústavech
ve Slezsku na rok 1907.

Je připíná c. k. slezské zemské vlády ze dne 20. prosince 1906, č. 35.568,
stanoveny byly ošetrovací poplatky ve veřejných dobročinných ústavech ve Slezsku
na rok 1907 následovně:

Čís. člá.	J m é n o ú s t a v u	třída ošetrovací						Poznámky
		I.		II.		III.		
		ž	ž	ž	ž	ž	ž	
1	Slezský zemský lázeňec v Opavě	10	5	2	20			
2	Zemský chorobánek pro choromyslné v Opavě	8	4	1	80			
3	Slezská nemocnice v Opavě	12	7	2	30			
4	Slezská nemocnice v Těšíně	12	7	2	30			
5	Všeobecná veřejná nemocnice v Brantěle	6	4	2			Pro děti mladší 10 let dají poplatky ve III. třídě ošetro- vat 1 Kč 50 h.	
6	Nemocnice cts. Františka Josefa v Bílkově	10	6	2				
7	Nemocnice cts. Františka Josefa v Bílovci		4	2				
8	Nemocnice císařovny Alžběty ve Fryvaldově	10	5	2				
9	Nemocnice císaře Františka Josefa ve Vítkově		4	2				
10	Zátní nemocnice pro nemocné tyfem v Opavě				100			
11	Zátní nemocnice pro nemocné neštovicemi v Opavě				100			
12	Inkubční oddělení závodní nemocnice v Orlově				200			
13	Epidemiální léčárny zemského výpomocného spolku Červeného kříže v Těšíně				2			
14	Alžbětina zemská a dětská nemocnice kon- vulta Alžbětinská v Těšíně				2			

Což se tímto usílá ve všeobecnou známost.

Pillerstorff v. r.

Ročník 1907.

Zákony a Nařízení zemská

pro

Markrabství Moravské.

Částka II. — Vydána a rozeslána dne 31. ledna 1907.

Ostatk: Čís. 9.—12.) 9. Nařízení, kterým se mění nařízení ze dne 29. listopadu 1870, čís. 17.489, z. z. čís. 79, týkající se sestavení zemské zdravotní rady pro Moravu. — 10. Nařízení ve shledu smlouvy obce se Moraví a v moravských obcích ve Slezsku, vyjma zemské lékařské rady Brna, týkající se zakládání a vedení občanského ústavu. — 11. Vyhláška, jejž se týče občanských poplatků v zemské nemocnici v Olomouci. — 12. Vyhláška, jejž se týče občanských poplatků v nemocnici sv. Jana a v zemské porodnici v Šolohradě, jakou i v zemském ústavu ústavu pro choromyslné v Manglas (Šolohradě) ze rok 1907. — 13. Vyhláška, jejž se týče občanských poplatků ve veřejných nemocnicích a zdravotních ústavech ve Slezsku na rok 1907. — 14. Vyhláška, jejž se týče ustanovení se občanského výboru pro občanské konžerování okresu hajkovický. — 15. Vyhláška, že byla propůjčeno správní úřední zmocnění zemského zemského Josefa Komarovi v Kladně Pol. — 16. Vyhláška, že byla propůjčeno správní úřední zmocnění zemského Jeduš Běhovi v Brně. — 17. Vyhláška, že byla propůjčeno správní úřední zmocnění zemského zemského Jeduš Běhovi v Brně. — 18. Vyhláška, že byla propůjčeno správní úřední zmocnění zemského zemského Jeduš Běhovi v Brně.

9.

Nařízení c. k. ministerstva vnitra

ze dne 8. ledna 1907, čís. 9670/M. J. z r. 1906,

kterým se mění nařízení ze dne 29. listopadu 1870, čís. 17.489, z. z. čís. 79, týkající se sestavení zemské zdravotní rady pro Moravu, jak následuje:

1. Zemské zdravotní rada pro Moravu skládá se ze zemského referenta zdravotního a osmi národních členů.
2. Z osmi národních členů jmenuje se šest po vyloučení zemského zdravotního referenta k návrhu ministrů vnitra; dva národní členové vybírá lidové přímo výborem zemským.

Hienrich v. z.

10.

Nářízení moravského zemského výboru

ze dne 6. prosince 1896

veškerým místním obcím na Moravě a v moravských obvodech ve Slezsku, vyjma zemské hlavní město Brno, týkající se zkládání a vedení chudinského katastru.

Otázka vybudování chudinského zákonodárství na Moravě a v moravských obvodech ve Slezsku na základě ustanovení český zákonu demovského ze dne 3. prosince 1893, t. z. čís. 105, a časové reformy těchto zákonitých ustanovení byla již od mnoha let předmětem četných návrhů ve slavném sněmu zemském markrabství moravského a stávala se rok co rok naléhavější tou záležitostí, jak přibývalo obcím členem chudinských.

Nositelou k demovskému zákonu, totiž zákonem ze dne 5. prosince 1896, t. z. čís. 223, zejména pak ustanovením § 2 tohoto zákona, že totiž přijel do svazku demovského nemůže být oděpteno od obce pokryje tomu občanu siátrníku, který po dosažení svépřetrnosti po deset let, které předcházejí žádosti za právo demovské, dobrovolně a nepřetržitě v obci se zdržoval, přivoděny byly poměry, jež ve svých důsledcích značně posunuly chudinské břemeno obcím skládání, jsoace a to ohrozil rovnováhu ve finančním hospodářství přemnohých obcí, hlavně však obcí se značným přílivem obyvatelstva.

Následkem těchto poměrů stala se přiměřená oprava chudinského zákonodárství na Moravě a v moravských obvodech ve Slezsku neodkladnou potřebou, jak o tom svědčí opakovaná usnesení slavného sněmu zemského, v této záležitosti v posledních letech učiněná, jimiž zemskému výboru bylo uloženo, aby konal potřebná vyhledávání a o jich výsledku podal zprávu s případnou návrhem demovského zákona.

Jako každá jiná zákonodárná akce, ať nemě-li se minouti se žádoucím výsledkem, vyžaduje i každý krok na poli zákonodárství chudinského znalost dat statistických, totiž vědomost o tom, kolik lidí v jistém spěřném obvodu potřebá chudinského zapověření nebo chudinské podpory, jakého druhu a zprásoce jest ono zapověření nebo ona podpora, jakých finančních obnosů vyžaduje a kteří členové obcí by musejí přispěti.

Statistická data tohoto druhu sbírána byla na Moravě a v moravských obvodech ve Slezsku již roku 1897 pro Statistickou radnici zemské samosprávy v královstích a zemích na říšské radě zastoupených, vydávanou c. k. Statistickou ústřední komisí ve Vídni. Když pak se mělo sládní dat chudinské statistiky o 5 let později v rozsáhlejší míře opakovali, počaty byly k návrhu Statistického zemského úřadu markrabství moravského do statistických dotazníků též takové

stásky, jejichž zodpovědní málo zjednatí záhodní jasně o tom, jaký vliv má novela k domovskému zákonu, zejména pak její ustanovení o nabývání práva domovského na základě desetiletého dobrovolného a nepřetržitého pobytu v obci na veřejnou péči o chudé a hlavně na spojené s ní finanční obtíži těch kterých obcí.

Toho poslednějším statistické vyhledávání konalo se roku 1904 a vztahovalo se na léta 1901 a 1902, tedy na dvouleté období, kterým se začaly uplatňovati nároky na právo domovské, předchozím desetiletým dobrovolným a nepřetržitým pobytem v obci „vyčíslené“.

Výsledek byl, bohužel, málo uspokojivým, jednak pro malé porozumění, jednož toto statistické vyhledávání v přesné části obcí moravských doznalo, jednak i proto, že při něm užité metoda vyčíslovala skoro všednou kritiku sebraného statistického materiálu.

Zkušenostmi při tomto vyhledávání nabýtvým potvrzená byla i v jiných zemích uznávaná zásada, že správná a spolehlivá chudinská statistika musí se opírat o data individuální, t. j. že se musí zakládati na počad možná zverručením popisu každé jednotlivé osoby, která bývá účast na péči o chudé.

Soubor takovýchto popisů jednotlivých osob, účastných veřejné péče o chudé v obci nebo v celé zemi, nazývá se pak **chudinským katastrem** obecním nebo zemským.

První zemí rakouskou, která chudinský katastr zavedla a v nepřetržitě evidenci jej chová a v níž se toto zařízení dle opatřených informací co nejlépe osvědčilo, byla vévodství štyrské. Zemský výbor markrabství moravského vyslal tudíž zemského účetního radu Františka Kšnera do Štyrského Hradce, aby tam prostudoval zařízení a vedení chudinského katastru a podal o výsledku své studijní cesty zprávu.

Na základě této zprávy usnesl se pak zemský výbor, přikročiti na Moravě a v moravských obvodech ve Slezsku k zařazení a vedení chudinského katastru dle vzoru štyrského.

Dokud nebudou chudinským zákonem, jenž má býti vydán, zavedeny místní chudinské rady, kterým ve Štyrsku přináleží opatrovatí péči o chudé v obcích a obstarávání soupis a evidenci chudobných osob, podporovaných z veřejných prostředků, případně na Moravě a v moravských obvodech ve Slezsku ovšem i tento poslednějším úkol prozatím představenstvím obcí (obecním radám). Na jejich svědomitosti při řešení tohoto úkolu bude ovšem záviseti, počká-li se tato přípravná práce, o níž se má opíratí řešení úpravy chudinského zákonodárství na Moravě a v moravských obvodech ve Slezsku, se záhodným výsledkem či nik.

K ústním prvotním soupisům a další evidenci chudobných lidí, účastných péče o chudé z veřejných prostředků, dodává se představenstvu obce (obecní

7. radě) v příloze 7. přiložený počet tiskopisů (form. I.) a připomenutím, že zásoba těchto tiskopisů má na skladě Statistický zemský úřad moravskobřežského v Brně, na nějž v případě další potřeby jest se přímo obraceti.

Jak si představenstvo obce (obecní rada) počínati má při zakládání a vedení chudinského katastru, t. j. při prvním soupisu chudobných lidí, potřebujících chudinského zaopatření nebo chudinské podpory z veřejných prostředků, posvědí jak při dopřívězení tohoto soupisu a zapisování změn během času nastalých, o tom podává následující pokyny následující návod.

Návod, jak si počínati při zakládání a vedení chudinského katastru.

I. O prvním soupisu chudých.

První soupis chudých vykonán budiž dle staru na počátku roku 1907. Tento soupis bude základem chudinského katastru v každé obci a potom i v celé zemi.

Jednotkou chudinského katastru jest list katastru. (Viz příložený tiskopis form. I.) Takový list katastru sepsán budiž o každém chudobném člověku bez rozdílu stáří, jenž má v obci právo domovské a jemuž z veřejných prostředků (z obecních neb zemských peněz, z chudinských končív a nadací obcí spravovaných) dostává se nějakého chudinského zaopatření nebo nějaké chudinské podpory, ať jest podpora ta již trvalá nebo jen dočasná (přechodná).

Pojem chudinského zaopatření a chudinské podpory vykládán budiž ve soupisu co možná nejširším. Neboť chudinským zaopatřením rozuměti jest nejspíše zaopatření dům od domu (portálkou) nebo v chudobnicích (obecních domech, pastoučkách a pod.), v chudobnicích, v zemských ústavech zaopatřovacích, v ústředních atd., ale i zaopatření v jiných ústavech humanitních a výchovných, jako na př. v ústavech slepých, hluchoněmých, slabomyslných, ve výchovatelezních pro zanedbanou a zpuštěnou mládež a pod. Rovněž tak rozuměti jest chudinskou podporou poskytování peněz nebo potřeb nestálko k ubáření živobytí, ale i k výchování a vzdělání člověka.

Dostává-li se dvěma neb více členům jedné rodiny chudinského zaopatření dům od domu nebo v chudobnici či v jiném ústavě zaopatřovacím, humanitním nebo výchovném, budiž o každém z nich sepsán zvláštní list katastru. Rovněž tak jest si počínati, dostává-li se dvěma nebo více členům jedné rodiny nějaké chudinské podpory a je-li podpora ta určena pro každého z nich zvlášť; anebo je-li na př. jeden z nich zaopatřen v chudobnici či v jiném ústavu humanitním nebo výchovném a druhému se dostává chudinské podpory na penězích nebo chudinského zaopatření dům od domu a pod.

Dostává-li se však některé rodině nedělitelné chudinské podpory, jež se vyplácí do rukou hlavy rodiny, budíš list katastru sepsán pouze o dotýčné hlavě rodiny.

Seznam vztahovati se musí pouze na chudébné osoby, mající v obci právo domovské; osoby cizí, kterým obec poskytne chudinské zaopatření nebo chudinskou podporu pouze jaksi zálibou a na účet jejich obcí domovských, nebudíť do seznamu pojímány.

Osoby, požívající chudinského zaopatření nebo chudinské podpory z lorního ústavu chudých, nebudíť zapisovány do chudinského katastru, lež by se jim mimo to ještě dostávalo chudinské podpory nebo chudinského zaopatření také z prostředků obecních; v takových případech jest však na dotýčných listech katastru vyznačiti pouze druh či způsob zaopatření nebo podpory z prostředků obecních.

Zápisy na listech chudinského katastru konány budíť v sezení obecního představenstva (obecní rady) po předchozím zvrábném vyšetření poměrů popisovaných chudobných osob.

Každý list katastru zodpovídati budíť jménem země, politického a soudního okresu a dotýčné místní obce. Účle opatřen budíť každý list katastru postupným číslem. Číslo jednotlivých listů katastru musí tvořiti nepřetržitou řadu, počínající číslem 1.

Na každém listě katastru zápisy pak budíť v dotýčných pěti rubrikách: 1. příjmení a jméno chudobného člověka; 2. rok jeho narození; 3. zaměstnání, jest případně pěti o chudě za obiti; 4. druh či způsob a místo podpory; 5. příčina, proč se stal podpory potřebným. Zápisy tyto musí býti přesné a věrohodné; vykonány budíť se svědomitostí, odpovídající jejich důležitosti. Zápisy v rub. 4. a 5. vykonány budíť přesně dle poučení na zadní straně listu.

Každý list katastru budíť pak datován, obecním razítkem opatřen a představenstva obce (purkmistrem) nebo jeho náměstem vlastnoručně podepsán.

Tiskem vyřazené listy chudinského katastru, pořádané postupně dle svých čísel, budíť pak i s tímto návodem pečlivě uloženy ve zvláštním obalu nebo ve zvláštní krabici s případným nápisem jako obecní chudinský katastr, jenž buď představenstvu obce (obecní radě) v zvláštní pomůckou v záležitostech chudinských, zejména pokud se tyto kontroly veřejné péče o chudě v obci.

Prozemský výbor markrabství moravského pořizeno budíť k účelům zemského chudinského katastru druhé vyhotovení (druhopis) každého listu obecního chudinského katastru. Tyto druhopisy, které se musí s prvopisy úplně shodovati a musí býti opatřeny razítkem obecním i vlastnoručním podpisem před-

staveného obce (půrkmistra) nebo jeho náměstka, zaslány buďtež zemskému výboru markrabství moravského nejdříve do konce března 1907.

Nemělo-li by však obec tou dobou vůbec žádných chudých příslušníků, potřebujících chudinského zaopatření nebo chudinské podpory z veřejných prostředků, budiz o tom v téže lhůtě počina zemskému výboru správa.

2. © změnách.

Má-li obec i zemský chudinský katastr míti cetera trektora, musí býti v každé době věrným obrazem skutečného počtu a stavu zaopatřených či podporovaných chudších jakož i druhu či způsobu a místa jejich zaopatření či podpory.

Proto musí každá změna, která v počtu a stavu zaopatřených či podporovaných chudších nebo v druhu či způsobu a místě jejich zaopatření či podpory během času nastane, jak v obecním tak i v zemském chudinském katastru neprodleně býti vyznačena.

V obecním chudinském katastru budiz každé změny provedena v seznamu obecního představenstva (obecní rady) na základě příslušného usnesení (po případě oznámení), a to dle pravidel uvedených v následujících odstavcích pod a), b), c). Zemskému výboru pak oznamováný budiz seznam takové hned po jeho provedení v chudinském katastru obecním.

Změny mohou se pak udáti: a) přirůstkem, b) úbytkem, c) jiným způsobem.

a) Přirůstky.

Nastane-li potřeba, poskytnouti chudinské zaopatření nebo chudinskou podporu z veřejných prostředků osobě, jež má v obci přive domovská, pro kterou však v chudinském katastru není ještě žádného listu, budiz list takový ihned vyhotoven, při čemž počítati jest s rovna tak, jak shora učiněno ve příčině prvního soupisu chudých.

Nový list katastru sluší se k listům dřívějším, jsou-li ovšem jaké; jeho číslo musí se bezprostředně přifadovati k nejvyššímu z čísel listů, které v chudinském katastru před tím snad již byly.

Zemskému výboru markrabství moravského zaslán pak budiz ihned drahopis (druhě vyhotovení) tohoto nového listu katastru.

b) Úbytky.

Země-li osoba, jež byla účastnou chudinského zaopatření nebo chudinské podpory z veřejných prostředků, budiz úmrtí a jeho datum poznamenaná na dotýkném listě chudinského katastru v rubrice 2. (vešle roku narození), nežť list ten se z katastru vyloží a stranou uloží (do zvláštního sběru).

Podobně nastějí se i s listy chudinského katastru ohledně osob, jímž se následkem přiměně změny jejich osobních, majetkových nebo výdělkových poměrů přestalo z veřejných prostředků poskytovat chudinské zastupování nebo chudinská podpora (jako na př. nemocným chudáky, kteří se uzdravili a mohou samostatně žít, nebo starším jednotlivci, kteří nenadále dědičtím nebo jiným způsobem nabýli jmění; nebo dětem po dosažení normálního věku, mohou-li vlastně prací opatřit si výživu; nebo dětem opuštěným, když se jich ujali soukromí dobrodělci a pod.). Taková okolnost budiz na vyloučeném listě katastru v rubrice 5. stručně poznamenána.

Nastane-li snad potřeba řízení osoba potřeba, poskytnouti takovému osobám po čase opět chudinské zastupování nebo chudinskou podporu z veřejných prostředků, nesmí pro ně upotřebeno býti dřívějších vyloučených listů katastru, nýbrž musí poskytny býti listy nové jako pro jiné přírůstky. (Viz a). Číslo vyloučených listů katastru zůstane nadále neobměněna; nesmí se jich tedy užíti k očištvování listů katastru, sepsaných o přírůstcích.

Zemskému výboru markrabství moravského každému vyloučení listu z chudinského katastru podána ihned zpráva, a to tím způsobem, že na formulě listu chudinského katastru, její označení jest náležitě provedeno změna, politického a sociálního stavu jakož i dotyčné osoby, dále čísel listu, jež z obecního chudinského katastru byl vyloučen, a v rubrice 1. též příjmení a jméno dotyčné osoby, zapisá se v rubrice 2. nebo 5. příčina vyloučení a datum, a sice buď v rubrice 2. nastalé úmrtí a jeho datum nebo v rubrice 5. jiné příčiny vyloučení a její datum, jako na př. dosažení normálního věku, uzdravení se a opětná schopnost výživy, nabýti jmění a pod., zařet se formulě ten, jehož ostatní rubriky zůstane nevyplněny, opatří datem, razítkem obecním a vlastnoručným podpisem představeného obce (příkrmstra) nebo jeho náměstka a v obálce začle na shora udanou adresu.

c) Jiné změny.

Jiné změny, nepřidávaje k náhodným změnám příjmení, mohou zpravidla sčítati jen v poskytnutí jiného druhu či způsobu chudinského zastupování nebo chudinské podpory, dále ve změně výměry a místa chudinského zastupování nebo chudinské podpory.

Jakmile nastane taková změna při některé osobě, požadující chudinského zastupování nebo chudinské podpory z veřejných prostředků, budiz ihned na dotyčném listě obecního chudinského katastru v rubrice 4. dřívější státním přetisknut a vystřídán novým státním, vyjadřujícím stručně, ale zřetelně (dle požadování a na zadní straně listu) nový druh či způsob jakož i místo chudinského zastupování nebo podpory, po případě i její novou výměru.

Zemskému výboru markrabství moravského budí se každé takové změně ihned podána zpráva, a to tím způsobem, že na formulář listu chudinského katastru, ježtž označil jest náhově jménem země, politického a soudního okresu jakož i dotyčné místní obce, dále číslem onoho listu obecního chudinského katastru, na němž byla oznámená změna provedena, a v rubrice 1. též přiměřením a jménem dotyčné osoby, zapíše se v rubrice 4. nový druh či způsob a místo chudinského zaopatření nebo chudinské podpory (dle poučení A na zadní straně listu) a datem, kdy změna tato nastala nebo od kterého nabyla platnosti, načte se formulář ten, jakož ostatní rubriky zůstanou nevyplněny, opatří datem, razítkem obecním a vlastnoručným podpisem představeného obce (příkmitra) nebo jeho náместka a v obálce zašle na shora udanou adresu.

Úplnost a správnost chudinského katastru bude záviseti na pečlivosti a svědomitosti, a jakou představenstva obcí (obecní rady) říditi se budou horoucím návodem, a to nepochybně v přímé závislosti a vešmí chudinského katastru obecního, ale i v přímé neodkladné závislosti přesných druhopisů všech listů obecního chudinského katastru a oznamování všech změn v něm nastalých zemskému výboru markrabství moravského.

Chudinská statistika, jež bude každoročně pořizována bezúplatně výše dávána na venek a pouze na základě dat obsažených v zemském chudinském katastru, bude zemskému výboru průběžně odevzdána při zkládání osnovy nového chudinského zákona, poeději pak pomůckou při každé finanční akci, snáhuje k vyrovnání nerovnosti v rozdělení břemen chudinských na jednotlivé obce či okresy.

Bude tedy již teprve a zde reformy chudinského zákonodárství na Moravě a v moravských územích ve Slezsku rovněž měrou závislá na úplnosti a správnosti chudinského katastru.

Každá neúplnost a nesprávnost zemského chudinského katastru vyžaduje se však citelně na obci, která jí zavinila, zejména potom, až dle nového chudinského zákona dána bude zemskému výboru do rukou správa zemského fondu chudinského. Při posuzování žádosti o příspěvek tohoto fondu k úlevě chudinských břemen té které obce bude totiž zemský výbor vedle skutečného finančního stavu obce uznávati závažnými a věrohodnými jen takové důvody, o jejich správnosti svědectví vydá též zemský chudinský katastr. —

Tento návod budí pečlivě uchován v obalu, v němž uloženy budou listy obecního chudinského katastru.

Kdyby se snad ztratil, budiz o duplikát požádat Statistický zemský úřad markrabství moravského v Brně, na nějž přímo obraceti jest se 162 o případně vyšetření, kdyby při zakládání nebo vedení chudinského katastru v tom či onom obvodu snad vznikly pochybnosti.

Zemský hejtman:

Felix hrabě Vetter z Lilie v. r.

Form. I. (Přední strana.)

Země: _____

Soudní okres: _____

Politický okres: _____

Obec: _____

Chudinského katastru list čis.

Užívají se následovně popsaného, z veřejných prostředků podporovaného
chudinského úlevy:

1. Příjmy a jinde	
2. Rok uzavření	
3. Zastatelní, net případně s úlevou na úživ	
4. Druh či způsob a míra podpory (Viz podmín 1. na zadní straně.)	
5. Příčina, proč se stal pod- pora potřebným (Viz podmín 2. na zadní straně.)	

Představenstvo obce (Obecní rada) v _____

Datum vyhotovení: dne _____ 19 _____

Obecní rada:

Představení obce:
Předseda:

(Zadání stravy.)

Poučení.

A.

V rubrice 4. náma každý druh či způsob podpory dle následujícího rozdělení:

- Čís. 1. Požitka.
- 2. Přístřeší (zastřešení) v chudobnici se stravou od obce v chudobnici.
 - 3. Přístřeší (zastřešení) v chudobnici se stravou od obyvatele obce požitkou (dům od domu).
 - 4. Přístřeší (zastřešení) v chudobnici s požitkou podporou od obce na opatřování stravy.
 - 5. Zastřešení v některém uměleckém ústavě.
 - 6. Zastřešení v některém vzdělávacím ústavě opatřováním nebo vyhledáváním.
 - 7. Zastřešení a přezimování.
 - 8. Podpora na penziích.
 - 9. Příspěvek opatřením byta.
 - 10. Příspěvek opatřením stravy.
 - 11. Příspěvek opatřením různých potřeb.
 - 12. Jiné druhy či způsoby podpory a které vrátíte?

Druh či způsob podpory, který se na daný případ příčí nebo, vymanie každý v rubrice 4. na přední straně podle toho, že se uvede dotvářel číslo a na něm se má místo, kde se podpory ta náží (na př. „Čís. 2. v Domovních“, nebo „Čís. 6. ve vyhledávacích ústavě Františka Josefa pro chlapce v Brně“, nebo „Čís. 7. u N. N. v Brnošovicích“, nebo „Čís. 11. ve Františce, alžb. dílně na topení“). Při podporech na penziích každý pak mimo to jistě udá, kde každý faktorní podpora chudší a na jakou dobu byla povolena (na př. „Čís. 8. v Brně měsíčně 4 K na červ“, nebo „Čís. 9. v Olomouci výměnou 4 K jednou pro týdy“).

Při čísle 12. každý druh či způsob podpory tédy terráček popíše.

B.

V rubrice 5. náma každý právek, před se kdo stal podpory potřebujícím, podjevn rozdělením příslušného čísla v následujícího rozdělení:

- | | |
|---|---|
| <p>Čís. 1. Úraz nebo nemoc chudáka manžla.</p> <ul style="list-style-type: none"> • 2. Úraz nebo nemoc dítěte chudáka. • 3. Těžká vady (invalidita) chudáka. • 4. Těžká vady (invalidita) dítěte chudáka. • 5. Smrt dítěte chudáka. • 6. Vysoký věk chudáka. • 7. Vysoký věk dítěte chudáka. • 8. Velký počet dětí. • 9. Nedostatek příležitosti ku práci (t. j. nezaměstnanost). | <p>Čís. 10. Příliš malý výtěžek.</p> <ul style="list-style-type: none"> • 11. Půjmuži schoděho. • 12. Půjmuži dítěte chudáka. • 13. Neschaf schoděho ku práci. • 14. Neschaf dítěte chudáka ku práci. • 15. Vnaha dítěte chudáka. • 16. Opatření chudáka dítětem. • 17. Kretinismus (malokřetiv). • 18. Jiné příčiny a které vrátíte? |
|---|---|

II.

Vyhláška c. k. moravského místodržitelství

ze dne 6. ledna 1907.

Jež se týče ošetrovacích poplatků v ženské nemocnici v Gorieli.

Dle přípisu c. k. přímorského místodržitelství ze dne 13. prosince 1906, čis. 510/103, klesla se vybrání ošetrovací poplatky, prohlášené zájmy vyhláškou ze dne 3. července 1905, čis. 69 z. z., v ženské nemocnici v Gorieli až do 31. prosince 1906 ve výměře touto vyhláškou naznačené.

Čas se tímto určí ve všeobecnou zmluvu.

Pillerstorff v. r.

II.

Vyhláška c. k. moravského místodržitelství

ze dne 9. ledna 1907.

Jež se týče ošetrovacích poplatků v nemocnici sv. Jana a v zemské porodnici v Solnohradě, jakož i v zemském léčebném ústavu pro choromyslné v Maxglanu (Solnohradě) na rok 1907.

Dle přípisu c. k. zemské vládě v Solnohradě ze dne 31. prosince 1906, čis. 21.015, stanoveny byly v souhlasu se solnohradským zemským výborem ošetrovací poplatky v nemocnici sv. Jana a v zemské porodnici v Solnohradě, jakož i v zemském léčebném ústavu pro choromyslné v Maxglanu (Solnohradě) na rok 1907 za osobu a za den takto:

Bos. čís.	Ústav	Ošetr. poplatek		
		I.	II.	III.
		v třídě korun		
1	Nemocnice sv. Jana v Solnohradě	8—	450	230
2	Zemská porodnice v Solnohradě	10—	6—	260
3	Zemský léčebný ústav pro choromyslné v Maxglanu (Solnohradě)	8—	3—	260

Zemskému léčebnému ústavu pro choromyslné v Maxglanu (Solnohradě) uděleno bylo právo veřejnosti glikonem ze dne 16. srpna 1906, čis. 64 z. z.

pro věrodství Selskohradské, a platí tuto uveřejněná ošetrovací poplatky pro tento ústav i na dobu od propůjčení práva veřejnosti do konce roku 1906.

Čet se tímto určí ve všeobecnou známost.

Pillerstorff v. r.

13.

Vyhláška c. k. moravského místodržitelství

ze dne 13. ledna 1907.

Jež se týče ošetrovacích poplatků ve veřejných nemocnicích a dobročinných ústavech ve Štýrsku na rok 1907.

Dle patřeno c. k. štýrského místodržitelství ze dne 2. ledna 1907, čís. 2306/106, zřízení ošetrovací poplatky ve veřejných nemocnicích a dobročinných ústavech ve Štýrsku z roku 1906, prohlášené zvlášť vyhláškou ze dne 10. února 1906, čís. 22 z. z., až na další i v roku 1907 v platnosti.

Čet se tímto určí ve všeobecnou známost.

Pillerstorff v. r.

14.

Vyhláška c. k. moravského místodržitelství

ze dne 18. ledna 1907.

Jež se týče ustavení se sílničního výboru pro sílniční konkurenční okres bojkovický.

Jeliko následkem usnesení zemského sněmu ze dne 19. ledna 1906 má býti obvod územního soudu v Bojkovicích pro územní sílnice, které se v něm nalézají, samostatným sílničním okresem konkurenčním a zemskému výboru bylo ponecháno ustanoviti dobu působnosti tohoto nového sílničního konkurenčního okresu, a jelikož dále dle usnesení c. k. územního hejmanství v Uher. Brodě ze dne 20. prosince 1904, čís. 19.106, sílniční výbor okresu bojkovického již zvolen byl a se usavil, rozhodnul moravský zemský výbor, že má činnost nového sílničního konkurenčního výboru okresu bojkovického dnem 1. ledna 1907 zahájena býti, přidělil dále nový sílniční okres tento obvodu dozcnství úher. hradištského

odlišné zemědělské hosp. ústředí a vydal současně potřebné pokyny, aby okresní sídlice do nového ústředního okresu případněji ústředního výboru odvedány byly.

Což se tímto uráží ve všeobecnou známost.

v Brněnsku

Pillerstorff v. r.

15.

Vyhláška c. k. moravského místodržitelství

ze dne 8. ledna 1907.

že bylo propůjčeno oprávnění úředně zmocněného zeměměřiče Josefu Sommerovi v Králově Poli.

Josefu Sommerovi v Králově Poli bylo propůjčeno oprávnění úředně zmocněného zeměměřiče se sídlem v Králově Poli.

Jmenovaný však předepsanou přísahu v této vlastnosti dne 19. prosince 1906.

Což se tímto uráží ve všeobecnou známost.

v Brněnsku

Pillerstorff v. r.

16.

Vyhláška c. k. moravského místodržitelství

ze dne 21. ledna 1907.

že bylo propůjčeno oprávnění úředně zmocněného zeměměřiče Juliu Mátlovi v Brně.

Juliu Mátlovi v Brně bylo propůjčeno oprávnění úředně zmocněného zeměměřiče se sídlem v Brně.

Jmenovaný však předepsanou přísahu v této vlastnosti dne 7. ledna 1907.

Což se tímto uráží ve všeobecnou známost.

Pillerstorff v. r.

17.

Vyhláška c. k. moravského místodržitelství

ze dne 21. ledna 1907,

že bylo propůjčeno oprávnění úředně zmocněného stavebního inženýra
a úředně zmocněného zeměměřiče Karla Pětuškovi v Brně.

C. k. vrchnímu inženýru v. v. Karlu Pětuškovi v Brně bylo propůjčeno
oprávnění úředně zmocněného stavebního inženýra a úředně zmocněného země-
měřiče se sídlem v Brně.

Jmenovaný složil předepsanou přísahu v této vlastnosti dne 7. ledna 1907.

Čeť se tímto uvádí ve všeobecnou známost.

Pillerstorff v. r.

MEMORANDUM FOR THE RECORD

DATE: 10/15/54

TO: SAC, NEW YORK

FROM: SA [Name], NEW YORK

SUBJECT: [Subject]

[Text]

[Text]

[Text]

[Text]

Ročník 1907.

Zákony a Nařízení zemská

pro

Markrabství Moravské.

Částka III. — Vydána a rozeslána dne 9. února 1907.

Oznámi. (Čís. 25.—28.) 25. Národní, týkající se svolení nové zvolených členů ředitelstva hypoteční a zemědělské banky markrabství moravského. — 26. Vyhláška, týkající se měředy se oběly pro měření ná dřevěných nástrojů náže na přelomu v roce 1907. — 27. Vyhláška, že byl vyřčen ústřední poplatek ve všeobecné volbě náborové v Klatovské. — 28. Vyhláška, že se týče ústředních poplatků v nové volbě náže Františka Josefa ve Št. Janě v Pong. na rok 1907. — 29. Vyhláška, že se týče ústředních poplatků ve všeobecných volbách náborové v Klatovské. — 30. Vyhláška, týkající se ústředních poplatků ve všeobecných volbách v Chrástě a Slavoně na rok 1907. — 31. Vyhláška o ústředních poplatcích ve všeobecných volbách náborové v Novém Jiříně na rok 1907.

18.

Návesti moravského zemského výboru

ze dne 3. ledna 1907.

Týkající se svolení nové zvolených členů ředitelstva hypoteční a zemědělské banky markrabství moravského.

Při volbách do ředitelstva hypoteční banky markrabství moravského, vykonaných dne 27. prosince 1906 ve smyslu § 61. statutu banky, zvoleni byli:

Za veditele:

I. volebním sborem velkostatků pan poslanec prof. Frant. S. Bořina;

II. volebním sborem velkostatků pan poslanec Excel. Quido hrabě Dušský.

Českou kurií pěti poslanci:

JUDr. Josef Počarbský, JUDr. Oskar baron Probst, Jan Rozkošný,

P. Jan Štárník.

Německou kurií:

pan zemský poslanec JUDr. August rytíř Wieser a pan August Wernicke.

Za náhradníky ředitelů byli zvoleni:

Kurií velkostatkářskou:

pan poslanec Viktor rytíř Bauer.

Českou kurii:

pan poslanec Josef Šarnátek.

Německou kurii:

pan Vojtěch Hiller.

Za čtvrtého náhradníka ředitele hypoteční banky zvolen celým sněmem ve schůzi dne 29. prosince 1906 (večer) pan Dr. Peregrin Fíša, advokát v Brně.

V této schůzi zemského sněmu zvoleni konečně za náměstků vnitřního ředitele hypoteční banky páni poslanci:

1. JUDr. svobodný pán Práznák a 2. JUDr. August rytíř Wieser.

Úradují tedy nyní jako členové ředitelstva hypoteční a zemědělské banky markrabství moravského:

JUDr. Karel Reising, jako vnitřní ředitel, JUDr. Otakar baron Práznák¹ a JUDr. August rytíř Wieser; oba jako ředitelé a zároveň jako náměstkové vnitřního ředitele.

Dále jako ředitelé:

opět a proflák František S. Barina, Jeho Excelence Quido hrabě Dubský, JUDr. Josef Podberňský, JUDr. Otakar baron Práznák, Jan Rozkošný, P. Jan Šotmek, August Wernatsche.

Dále jako náhradníci ředitelů:

1. Viktor rytíř Šauer, 2. Josef Šarnátek, 3. Vojtěch Hiller, 4. JUDr. Peregrin Fíša.

Toto avádí se ve všeobecnou známost s poděkováním, že dle příslušných ustanovení bankovních stanov právně závazné listiny těchto bank podepsány býti musejí vnitřním ředitelem nebo jeho náměstkem a dvěma řediteli.

Zemský hejman:

Oto hrabě Serényi v. r.

19.

Vyhláška c. k. moravského místodržitelství

ze dne 26. ledna 1907.

Užkají se náhrady za obědy pro mužstvo od důstojnického zástupce nále na průchodu v roce 1907.

C. k. ministerstvo zemské obzvy ustanovilo dle výnosu ze dne 18. prosince 1906, čís. 951/XVI ex 1906, dohodnutím se s c. a k. říšským ministerstvem války na základě § 51. zákona o ustávení vojska ze dne 11. června 1878, čís. 98 r. z., náhrada, kterou vojenský nář v době od 1. ledna do 31. prosince 1907

platit má za oběd, jest se mužstvu od zástupce důstojnického míře na přechodu od ubytovatele má poskytnouti, a to pro místo Brno sedesáti třemi (63), pro ostatní stanice pochodem na Moravě sedesáti (60) haléři.

Což se tímto uvádí ve všeobecnou známost.

Pillerstorff v. r.

20.

Vyhláška c. k. moravského místodržitelství

ze dne 21. ledna 1907.

Je byl zvýšen ošetrovací poplatek ve všeobecné veřejné nemocnici v Klsterneburku.

Dle přípisu c. k. dolnorakouského místodržitelství ze dne 15. ledna 1907, čís. VI—181/8, byl zvýšen ošetrovací poplatek ve všeobecné veřejné nemocnici v Klsterneburku ze 2 K na 2 K 40 h a za osobu a za den.

Toto zvýšení vstoupilo v platnost dnem 1. srpna 1906.

Což se tímto uvádí ve všeobecnou známost.

Pillerstorff v. r.

21.

Vyhláška c. k. moravského místodržitelství

ze dne 26. ledna 1907.

Jež se týče ošetrovacích poplatků v nemocnici císaře Františka Josefa ve Sv. Janě v Pong. na rok 1907.

Dle přípisu c. k. sepsané vlády v Solmsradech ze dne 4. ledna 1907, čís. 21.016 z r. 1906, stanoveny byly ve shodě se zemským výborem solmsradským ošetrovací poplatky v nemocnici císaře Františka Josefa ve Sv. Janě v Pong. na rok 1907 takto:

v II. ošetrovací třídě	3 K — h
„ III. „	1 „ 80 „

Což se tímto uvádí ve všeobecnou známost.

Pillerstorff v. r.

229.

Vyhláška c. k. moravského místodržitelství

ze dne 20. ledna 1907.

Jež se týče ošetrovacích poplatků ve všeobecných veřejných nemocnicích a zemských dobročinných ústavech v Kraňsku na rok 1907.

Dle přípisu c. k. zemské vlády v Lublani ze dne 7. ledna 1907, čís. 678, stanoveny byly ošetrovací poplatky ve všeobecných veřejných nemocnicích a zemských dobročinných ústavech v Kraňsku na rok 1907 následovně:

J m é n o ú s t a v u	Ošetr. poplatků za osoba a den v koruncích v		
	I.	II.	III.
	v z l d o		
Zemská nemocnice (s porodnicí) v Lublani	9—	500	190
Zemský ústav v Studenci u Lublane	6—	4—	140
Nemocnice císaře Františka Josefa v Kočcu	—	4—	180

Což se tímto uvádí ve všeobecnou zprávu.

Pillerstorff v. r.

23.

Vyhláška c. k. moravského místodržitelství

ze dne 30. ledna 1907.

týkající se ošetrovacích poplatků ve veřejných nemocnicích v Chorvatsku a Slavonsku na rok 1907.

Dle výnosu c. k. ministerstva vnitra ze dne 18. ledna 1907, čís. 1880 stanoveny byly ošetrovací poplatky ve veřejných nemocnicích v Chorvatsku a Slavonsku královskou chorvatsko-slavonsko-dalmatskou zemskou vládou v Záhřebce na rok 1907 následovně:

Dot. čís.	V nemocnici v	Denní poplatek		
		K	h	
1	Belevaru	1	26	
2	Brodě na Sávě	1	40	
3	Dugaresce	1	30	
4	Glíně	1	23	
5	Gospži	1	23	
6	Karlovi	1	26	
7	Karlovičch	1	23	
8	Koprivnici	1	23	
9	Márovci	1	40	
10	Nové Gradišce	1	23	
11	Ogulíně	1	36	
12	Osěku	1	70	
13	Pakraci	1	70	
14	Petringi	1	23	
15	Peirovaradina	1	23	
16	Polžane	1	16	
17	Senji	1	16	
18	Siska	1	40	
19	Varaždina	1	40	
20	Vel. Gorici	1	30	
21	Vinkovci	1	23	
22	Virovitici	1	40	
23	Vukovaru	1	30	
24	Záhřebe, milosrdných bratří	1	30	
25	" " sestry	1	30	
26	Zemuni " "	1	40	
27	Starčevci	I. třída	6	—
		II. "	3	—
		III. "	1	70

Což se tímto uvádí ve všeobecnou zprávu.

24.

Vyhláška c. k. moravského místodržitelství

ze dne 5. února 1907

o ošetrovacích poplatcích ve všeobecné veřejné nemocnici v Novém Jišíně na rok 1907.

V soulase s moravským zemským výborem byly zřízeny dosavadní ošetrovací poplatky ve všeobecné veřejné nemocnici v Novém Jišíně na rok 1907

pro II. třídu z desavadních 3 K — h na	6 K — h
„ III. „ „ „ 1 „ 80 „ „	1 „ 90 „

za osobu a za den.

Čas se tímto uráčí ve všeobecnou zprávu.

Pillerstorff v. r.

Ročník 1907.

Zákony a Nařízení zemská

177

Markrabství Moravské.

Čísťka IV. — Vydána a rozeslána dne 16. února 1907.

Čísťka 25. (25.—26.) 25. Vyhláška, že byl zmocněn inspektor společnosti pro přehlídění a pojistování parních kotlů ve Vídní, Alfred Zippe v Mor. Ostravě, ku zkoušení a občasným přehlíděním parních kotlů člunů společností na Moravě. — 26. Vyhláška, že se používá měřítka, která byla odhlasována místní správou, moravským zemským výborem a volným dekretem v Uherském poľku § 3, sčítána se dne 28. července 1898, z. z. č. 34, jest se tyto měřítka vedoucí v obcích Uhersk., Kroměříž a Olomouck. — 27. Vyhláška, že se používá měřítka, která byla odhlasována místní správou, moravským zemským výborem a volným dekretem v Krasňan (část moravsko-uherský) poľku § 4, sčítána se dne 26. července 1898, z. z. č. 75, jest se tyto měřítka používat v obcích Krasňan, Čáslav a Krasňan. — 28. Vyhláška, týkající se odhlasování na přehlídě obecních sčítání se dne 27. března 1898 sčítání v jehož rámci bylo spojených obcí a jak ustanová se v současnosti místní úřad. — 29. Vyhláška, že se používá měřítka a jednotek rozích odvozených kladů na Moravě ku doplňování měřítka roku 1907.

23.

Vyhláška c. k. moravského místodržitelství

ze dne 25. ledna 1907.

že byl zmocněn inspektor společnosti pro přehlídění a pojistování parních kotlů ve Vídní, Alfred Zippe v Mor. Ostravě, ku zkoušení a občasným přehlíděním parních kotlů člunů společností na Moravě.

Na základě zákona ze dne 7. července 1871, č. 112 t. z., a nařízení c. k. ministerstva obchodu ze dne 1. čítna 1873, č. 180 t. z., pak příslušného prováděcího nařízení jest zmocněn inspektor společnosti pro přehlídění a pojistování parních kotlů ve Vídní, Alfred Zippe v Mor. Ostravě, na místě inspektora Ferdinanda Straubeho, který byl přeložen do Teplic, ku zkoušení a občasným přehlíděním parních kotlů člunů společností na Moravě.

Což se tímto uvádí ve všeobecnou zřetel.

Pillerstorff v. z.

Vyhláška c. k. moravského místodržitelství

ze dne 26. ledna 1907.

Již se prohlašuje úmluva, která byla učiněna mezi státní správou moravským zemským výborem a vodním družstvem v Unčově podle § 5. zákona ze dne 29. července 1906, z. z. čis. 74, jenž se týče regulace vodotoků v obcích Unčově, Remotích a Děřčichově.

Se schválením c. k. ministerstva orby ze dne 15. ledna 1907, čis. 41.286 ex 1906, učinilo c. k. místodržitelství s moravským zemským výborem a vodním družstvem v Unčově následující úmluvu ke provedení § 5. zákona ze dne 29. července 1906, z. z. čis. 74, jenž se týče regulace vodotoků v obcích Unčově, Remotích a Děřčichově.

Úmluva,

která byla učiněna mezi státní správou, moravským zemským výborem a vodním družstvem v Unčově podle § 5. zákona ze dne 29. července 1906, z. z. čis. 74, jenž se týče regulace vodotoků v obcích Unčově, Remotích a Děřčichově.

§ 1.

Technickým základem pro meliorační podnik, který vodním družstvem v Unčově má se provést, jest projekt, vypracovaný moravským zemským úřadem zemědělským a stanoví se jeho nejvyšší náklad na provedení tohoto podniku rozpočtová potřeba po 120.000 K.

§ 2.

Na úhradu nákladů na projektované meliorační zařízení poskytně moravský zemský fond a státní fond meliorační, tento s výhradou ústavního povolení prostředků, nezaplněný příspěvek po 30%, rozpočtového nákladu, t. j. po 36.000 K, kdežto zbytek opatří podnikající družstvo z vlastních peněz.

§ 3.

Jestliže by se při provádění podniku ukázala nutnost projekt proměnit, mohou se tyto změny provést se schválením státní správy a moravského zemského výboru.

Kdyby měly provedené změny projektu za následek překročení zákonné stanoveného nákladu, musí toto překročení uhraditi vodní družstvo z vlastních peněz bez nároků na příspěvek ze strany země nebo státu.

Vykytla-li by se při provádění zařízení úspora oproti zákonné stanovenému nejvyššímu nákladu, vrátil se díle poměru příspěvků v § 2. stanovených moravskému zemskému fondu a státnímu fondu melioračním rovným dílem.

§ 4.

Povolený státní a zemský příspěvek vyplati se dle provedených prací v letech 1906 a 1907 na příchovou žádost vodního družstva, a to poslední částka po provedení bezvadné kolaudaci.

§ 5.

Podnik má se provésti v letech 1906 a 1907. Provedení zařízení náleží vodnímu družstvu, při čemž se však vyřazuje státní správě a moravskému zemskému výboru vše v následujících ustanoveních vyloučeně.

§ 6.

Práce a dodávky k provedení podniku potřebné zadává družstvo okolním městem. Schválení zadávacího akta jest vyloučeno moravskému zemskému výboru.

§ 7.

Vypracování potřebné snad ještě zvrábné plány náleží zemědělskému technickému úřadu, rovněž obstarání zemědělsko-technický úřad vrchní státní úřadů a zejména ustanoví po dobu prací technický orgán ku stálému dozoru.

§ 8.

Státní správa jest opatřována, kdykoli se přesvědčí svými orgány o poškození a jakékoliv práci.

§ 9.

Výlohy a poplatky státních orgánů za příčinou politických komisí a úředních jednání zapraví vodní družstvo.

§ 10.

Po dokončení melioračních zařízení má se předložit účetní operát, sestavený starou řídicím orgánem zemědělsko-technického úřadu, z něhož lze přesně

seznati provedení zařízení, rovněž i úhrnový zúčtovací náklad. Na základě tohoto ústávního sporu provede se kolaudace delegovanými k tomu orgány státní správy, moravského zemského výboru a vodního družstva. Výsledek kolaudace, který dříve zapíše do protokolu, podléhá schválení moravského zemského výboru a státní správy.

§ 11.

Vše, který dle §§ 3, 8. a 10. této úmluvy státní správě na provedení podniku přísluší, vykonává c. k. moravské místodržitelství.

C. k. ministerstvo orby si však vyhrazuje, že má samo prohlédnouti práce technickými orgány k tomu cíli vyslanými a delegovati je též ku kolaudaci, jejíž řádu z té příčiny ministerstvu orby v čas dříve oznámí.

Každým způsobem dříve předložiti jak výsledky kolaudace, tak i komerční účet stavebního fondu, pak případné návrhy na podstatnější změny schváleného projektu c. k. ministerstvu orby ku schválení.

§ 12.

Dle § 6. přelichného zákona náleží určování odvodňovacího zařízení, když bylo ukončeno, vodnímu družstvu.

Zemědělsko-technický úrad provede každoročně sepoř jednou prohlídku zařízení a převedeří se o téžném jak určování.

Čas se tímto ustíjí ve všeobecnou zprávu.

Pillerstorff v. r.

37.

Vyhláška c. k. moravského místodržitelství

ze dne 20. ledna 1907.

Již se uvěřuje úmluva, která byla učiněna mezi státní správou, moravským zemským výborem a vodním družstvem v Kunčíně (okres mor.-třebovský) podle § 4. zákona ze dne 29. července 1906, z. z. č. 75, jenž se týče odvodnění pozemků v obcích Kunčíně, Čučelích a Nové Vsi.

Se schválením c. k. ministerstva orby ze dne 15. ledna 1907, čís. 41584 ex 1906, učinilo c. k. místodržitelství s moravským zemským výborem a vodním družstvem v Kunčíně následující úmluvu na provedení § 4. zákona ze dne 29. července 1906, z. z. č. 75, jenž se týče odvodnění pozemků v obcích Kunčíně, Čučelích a Nové Vsi.

Úmluva,

kteří byla učiněna mezi státní správou, moravským zemským výborem a vodním družstvem v Kanišíně (okres mor.-třebovský) podle § 4. zákona ze dne 29. července 1906, z. z. č. 73, jenž se týče odvodnění pozemků v obcích Kanišíně, Čučích a Nové Vsi.

§ 1.

Technickým základem pro meliorační podnik, který se má vodním družstvem v Kanišíně provést, jest projekt, vypracovaný moravským zemským úřadem zemědělským. Nejvyšší náklad na provedení tohoto podniku ustanovuje se ohledně regulace vodotoků pro opatření odpadu na 42.400 K
 nákladů zařízení drenážních na 56.300 K
 dohromady na 98.700 K

§ 2.

Na úhradu nákladů na projektované zařízení poskytne moravský zemský úřad a státní úřad meliorační, tento s výhradou ústavního povolení prostředků, neoplatný příspěvek, jenž činí pro opatření odpadu po 30%, rozpočetné položky, t. j. po 12.720 K
 a pro zařízení drenážní po 20% nákladů, t. j. po 11.260 K
 dohromady tedy po 23.980 K.
 k čemuž slytek opatří podnikající družstvo z vlastních peněz.

§ 3.

Pokud by se při provádění podniku ukázala nutnost projektů pozemků, mohou se tyto změny provést se schválením státní správy a moravského zemského výboru.

Kdyby měly provedené změny projektu za následek překročení sázkově stanoveného nákladu, musí toto překročení úhraditi vodní družstvo z vlastních peněz bez nároků na příspěvek ze strany země nebo státu.

Vyskytlá-li by se při provádění zařízení úspora oproti sázkově stanovenému nejvyššímu nákladu, vrší se dle poměru příspěvků v § 2. stanovených moravskému zemskému úřadu a státnímu úřadu melioračnímu rovným dílem.

§ 4.

Povoleno státní a zemský příspěvek vyplácí se dle provedených prací v letech 1906 a 1907 na příjmovou zálohu vodního družstva, a to poslední částka po provedení bezvadné kolaudaci.

§ 5.

Podnik má sa previesť v letech 1906 a 1907.

Previesť podnik náleží vodnému družstvu, pri čomž sa však vyhradzuje štátna správa a moravskému zemskému výboru sly v následujících ustanovených výkonných.

§ 6.

Práce a dodávky sa zariadením spojené zaštvá družstvo oferitím finančím. Schválenie zadávacieho akta jest vyhradzeno moravskému zemskému výboru.

§ 7.

Vypracovať potrebné snad jest detailni plány náleží zemědělského technického úradu, rovněž obstará zemědělsko-technický úřad vechné řízení stavb a zejména exponuje po dobu prací technický orgán ku státnímu dozoru.

§ 8.

Štátní správa jest oprávněna, kdyžkol se převédlí orgány o pokroku a jakosti prací.

§ 9.

Výkonný a poplatky štátních orgánů za příčinou politických komisí a úředních jednání zapraví vodní družstvo.

§ 10.

Po dokončení všech melioračních zařízení má se předložiti účtní operní sestavený stavbu řídicím orgánem zemědělského technického úradu, z něhož lze přesně poznati provedení zařízení, rovněž i úhrnný státní náklad. Na základě tohoto účtního operátu provede se kolaudace delegovanými k tomu orgány štátní správy, moravského zemského výboru a vodního družstva. Výsledek kolaudace, který dlezná zaposti do protokolu, podléhá schválení moravského zemského výboru a štátní správy.

§ 11.

Vliv, který dle §§ 3, 8. a 10. této úmluvy štátní správe na provedení podniku přísluší, vykonává c. k. moravské místodržitelství.

C. k. ministerstvo orby si však vyhradzuje, dáti též samo potřebnou práci technickými orgány k tomu cíli vyšetření a delegování je též ku kolaudaci, ježtž má z té příčiny ministerstvu orby v čas dlezně oznámiti.

Každým spůsobem dlezná předložiti jak výsledky kolaudace, tak i konečný účet státního fondu, jak případně návrhy na podstatnější změny schváleného projektu ministerstvu orby ku schválení.

§ 12.

Do § 5. přikazného zákona náleží nártvorat melioračního zařízení, když bylo obnoženo, vodními društvy.

Zemědělsko-technický úřad provede každoročně aspoň jednou prohlídku zařízení a přesevídá se o řídném jich udržování.

Což se tímto uvádí ve všeobecnou zřímot.

Pillerstorff v. r.

28.

Vyháška c. k. moravského místodržitelství

ze dne 1. února 1907,

týkající se odkoučení na základě obecního zákona ze dne 17. března 1849 spadu v jednu místní obec spojených obcí a jich ustavení se v samostatné místní obec.

Jeho c. a k. Apostolské Velikterstvo ráčilo nejprvším rozhodnutím ze dne 19. prosince 1906 usnesení zemského sněmu markrabství Moravského ze dne 17. ledna 1906, kterýmto povoleno bylo odkoučení osad Štěpánovic a Vacenovicemi soulní okres Mor. Budejovicka, a Martinic, soulní okres Velké Meziříčí, z jejich dosavadních obecních svazků a ustavení se těchto v samostatné místní obce nejnikostivji schváliti.

Na základě nejprvšího schválení zrušuje se nyní dosavadní obecní svazek mezi obcemi Ratibovicemi-Štěpánovicemi-Vacenovicemi v politickém okrese moravsko-budejovickém a mezi Vidřá a Martinicemi v politickém okrese velko-meziříčském, a buďet nyní obce Ratibovice, Štěpánovice a Vacenovicemi, Vidřá a Martinicemi také pro sebe jako samostatné obce ustaveny.

Na obce také odkoučené vztahují se články 4., 5. a 6. zákona ze dne 18. ledna 1867, z. z. č. 6, a mezi c. k. místodržitelstvem a moravským zemským výborem ujednané natkorní ze dne 5. srpna 1867, z. z. č. 21.

Což se tímto ve všeobecnou zřímot uvádí.

Pillerstorff v. r.

Vyhláška c. k. moravského místodržitelství

ze dne 8. února 1907.

Již se prohlašuje cestovní a jednací rozvrh odvodních komisí na Moravě ku doplnění vojska roku 1907.

Následující cestovní a jednací rozvrh odvodních komisí na Moravě ku doplnění vojska v roce 1907 uráží se v obecnou známost a dokládá se, že k tomuto odvodu povoláni jsou v I. třídě věku mladší roku 1886, v II. třídě věku mladší roku 1885 a v III. třídě věku mladší roku 1884 narození.

Všechny v odvodních listinách znanomenané a jinak politickým odvodním úřadem vyzvané osoby nechtě dostáti se před odvodní komisí v ustanovený pro ně den a na ustanovené pro ně místo.

Fillerstorff v. r.

Cestovní a jednací rozvrh

odvodních komisí na Moravě ku pětinásobnému doplnění vojska v roce 1907.

(Úřední jednání počíná denně o 8. hodině ráno.)

Doplnovací okres č. 2.

Odvodní okres Uherské Hradiště (okolí):

Odvodní místo Napajedla 1, 2, 4, 5. března;

„ „ Uherské Hradiště 6, 7, 8, 9, 11. března.

Odvodní okres Uherské Hradiště (město):

Odvodní místo Uherské Hradiště 12. března.

Odvodní okres Uherské Hradiště (okolí):

Odvodní místo Uherský Ostroh 13, 14, 15, 16. března.

Odvodní okres Hodonín:

Odvodní místo Svitávka 18, 19, 20, 21. března;

„ „ Hodonín 23, 26, 27. března;

„ „ Breclav 2, 3, 4, 5. dubna.

Odvodní okres Uherský Brod:

Odvodní místo Uherský Brod 8, 9, 10, 11. dubna;

„ „ Bejkovice 13, 15. dubna;

„ „ Valašské Klobouky 16, 17, 18. dubna.

Odvodní okres Valašské Meziříčí:

- Odvodní místo Vsetín 20, 22, 23, 24, 25. dubna;
 " " Valašské Meziříčí 26, 27, 29. dubna;
 " " Rožnov 30. dubna, 1, 2, 3. května.

Odvodní okres Kroměříž (okolí):

- Odvodní místo Zlounky 1, 2, 4. března;
 " " Kroměříž 5, 6, 7. března.

Odvodní okres Kroměříž (město):

- Odvodní místo Kroměříž 8. března.

Odvodní okres Kyjov:

- Odvodní místo Žánice 11, 12, 13. března;
 " " Kyjov 14, 15, 16, 18, 19. března.

Odvodní okres Holešov:

- Odvodní místo Bystřice pod Hostýnem 21, 22. března;
 " " Holešov 23, 26, 27. března;
 " " Týsovice 3, 4, 5, 6. dubna.

Doplňovací okres č. 8.

Odvodní okres Vpěkov:

- Odvodní místo Vpěkov 1, 2, 4, 5, 6, 7. března;
 " " Slavkov 8, 9, 11, 12, 13. března;
 " " Bořovice 14, 15, 16. března.

Odvodní okres Brno (město):

- Odvodní místo Brno 18, 19, 20, 21, 22, 23. března.

Odvodní okres Brno (okolí):

- Odvodní místo Husovice 2, 3, 4. dubna;
 " " Králové Pole 5, 6, 8, 9. dubna;
 " " Komárov 10, 11, 12. dubna;
 " " Ivančice 13, 15, 16, 17, 18. dubna.

Odvodní okres Těnov:

- Odvodní místo Těnov 19, 20, 22, 23, 24. dubna.

Odvodní okres Boskovice:

- Odvodní místo Blansko 25, 26, 27, 29, 30. dubna;
 " " Boskovice 1, 2, 3, 4. května;
 " " Kunštát 6, 7, 8, 10. května.

Doplňovací okres č. 81.

Odvodní okres Třebíč:

- Odvodní místo Třebíč 1, 2, 4, 5. března;
 „ „ Náměstí 6, 7. března.

Odvodní okres Velké Meziříčí:

- Odvodní místo Velká Býleš 8, 9. března;
 „ „ Velké Meziříčí 11, 12, 13, 14. března.

Odvodní okres Nové Město:

- Odvodní místo Bystřice 16, 18, 19. března;
 „ „ Nové Město 20, 21, 22. března;
 „ „ Ždár 23, 26. března.

Odvodní okres Dačice:

- Odvodní místo Dačice 3, 4, 5. dubna;
 „ „ Telč 6, 8, 9, 10. dubna.

Odvodní okres Jihlava (město):

- Odvodní místo Jihlava 11. dubna.

Odvodní okres Jihlava (okolí):

- Odvodní místo Jihlava 12, 13, 15, 16. dubna.

Doplňovací okres č. 99.

Odvodní okres Znojmo (město):

- Odvodní místo Znojmo 1. března.

Odvodní okres Znojmo (okolí):

- Odvodní místo Vranov 2, 4. března;
 „ „ Znojmo (venkov) 5, 6, 7, 8, 9, 11. března;
 „ „ Jarošovice 12, 13, 14, 15. března.

Odvodní okres Moravský Krumlov:

- Odvodní místo Hrotopovice 16, 18, 19. března;
 „ „ Moravský Krumlov 20, 21, 22, 23, 26. března.

Odvodní okres Mikulov:

- Odvodní místo Mikulov 3, 4, 5, 6. dubna;
 „ „ Pohodělice 8, 9. dubna.

Odvodní okres Hustopeč:

- Odvodní místo Hustopeč 10, 11, 12, 13. dubna;
 „ „ Kloboučky 15, 16. dubna;
 „ „ Žďárovice 17, 18, 19, 20. dubna.

Odvodní okres Moravské Budějovice:

Odvodní místo Moravské Budějovice 22, 23, 24, 25. dubna;

" " Jemnice 26, 27. dubna.

Doplňovací okres čis. 54.

Odvodní okres Olomouc (město):

Odvodní místo Olomouc 1. března.

Odvodní okres Olomouc (okolí):

Odvodní místo Olomouc 2, 4, 5, 6, 7, 8, 9. března.

Odvodní okres Hranice:

Odvodní místo Hranice 11, 12, 13, 14, 15. března;

" " Lipník 16, 18, 19, 20. března.

Odvodní okres Přerov:

Odvodní místo Přerov 21, 22, 23, 26, 27. března;

" " Kajetán 3, 4, 5, 6. dubna.

Odvodní okres Prostějov:

Odvodní místo Prostějov 8, 9, 10, 11, 12. dubna;

" " Plánky 13, 15, 16, 17. dubna.

Odvodní okres Sternberk:

Odvodní místo Dvorce 19, 20. dubna;

" " Libava (město) 22, 23, 24. dubna;

" " Sternberk 25, 26, 27, 28, 30. dubna.

Doplňovací okres čis. 55.

Odvodní okres Litovel:

Odvodní místo Unčov 1, 2, 4, 5. března;

" " Litovel 6, 7, 8. března;

" " Koutice 11, 12, 13, 14. března.

Odvodní okres Moravská Třebová:

Odvodní místo Jestřiko 15, 16, 18. března;

" " Moravská Třebová 19, 20, 21, 22. března;

" " Svítavy 23, 26, 27. března.

Odvodní okres Zábřeh:

Odvodní místo Štěpěrk 3, 4, 5. dubna;

" " Zábřeh 6, 8, 9, 10. dubna;

" " Mohelnice 11, 12, 13. dubna.

Odvodní okres Rýmařov:

Odvodní místo Rýmařov 15, 16, 17. dubna.

Odvodní okres Šumperk:

- Odvodní místo Viesenberk 19, 20, 22 dubna;
 " " Šumperk 23, 24, 25, 26, 27 dubna;
 " " M. Staré Město 29, 30 dubna.

Doplňovací okres č. 100.

Odvodní okres Nový Jičín:

- Odvodní místo Fulnek 1, 2 března;
 " " Nový Jičín 4, 5, 6, 7 března;
 " " Příbor 8, 9, 11 března.

Odvodní okres Místek:

- Odvodní místo Frenštát 12, 13, 14 března;
 " " Místek 15, 16, 18, 19 března.

Odvodní okres Moravská Ostrava:

- Odvodní místo Moravská Ostrava 18, 19, 20, 22, 23 dubna.

Ročník 1907.

Zákony a Nařízení zemská

pro

Markrabství Moravské.

Částka V. — Vydána a rozeslána dne 15. března 1907.

Oznámi (Čís. 30.—35.) 30. Vyhláška, že byl ustanoven zkoušební komitát pro topiče lokomotiv. — 31. Vyhláška, že byl ustanoven zkoušební komitát pro příslušovatele naukybojů a lokomotivních strojů parních v Olomouci. — 32. Vyhláška, že bylo propůjčeno oprávnění státní masošťábské zemědělské technika a škola zemědělské zemědělství Leopolda Novákovci v Olomouci. — 33. Vyhláška, že byl dožadován výpis smlouvavých poplatků ve všeobecné nemocnici v Břežovicích. — 34. Vyhláška, že se bylo smlouvavých poplatků ve všeobecných veřejných nemocnicích a dobročinných ústavcích v Horaticích Břežovicích na rok 1907. — 35. Vyhláška, že se bylo smlouvavých poplatků ve veřejných všeobecných nemocnicích v Prostějově na rok 1907. — 36. Vyhláška, týkající se smlouvavých poplatků ve všeobecných veřejných nemocnicích v ústavci Břežovicích na rok 1907.

346.

Vyhláška c. k. moravského místodržitelství

ze dne 1. února 1907.

že byl ustanoven zkoušební komitát pro topiče lokomotiv.

C. k. ministerstvo obchodu jmenovalo v dohodě s c. k. ministerstvem železnic výnosem ze dne 18. ledna 1907, čís. 1465, dodatkem k výnosu ze dne 25. října 1906, čís. 20025, včasněho státního komisaře a c. k. ředitelství státních drah v Olomouci a c. k. zkušebního komisaře pro říšské lokomotivy Roberta Konečného také zkušebního komisařem pro takové zkušební kandidáty, kteří chtějí podle 4. odstavce ministerského nařízení ze dne 15. července 1891, čís. 108 z. z., skládat zkoušku způsobilosti příslušovatelů parních kotlům současně se zkouškou pro říšské lokomotivy.

Což se tímto určil ve všeobecnou známost.

Pillerstorff v. r.

Vyhláška c. k. moravského místodržitelství

ze dne 15. února 1907,

**že byl ustanoven zkušební komisař pro přísluhovace nehybných
a lokomobílních strojů parních v Olomouci.**

C. k. ministerstvo obchodu ustanovilo v dohodě s c. k. ministerstvem vnitra výnosem ze dne 11. února 1907, čís. 30452 ex 1906, podle § 2, odst. 2 min. nařízení ze dne 15. července 1891, čís. 108 z. n., c. k. státního adjunkta, komisaře pro zkoušení parních kolů Matěje Valenta v Olomouci zkušební komisařem pro přísluhovace nehybných a lokomobílních strojů parních v okresech, v nichž jest mu právě přikázán dohled nad parními koly.

Což se tímto ve všeobecnou známost uvádí.

Pillerstorff v. r.

Vyhláška c. k. moravského místodržitelství

ze dne 15. února 1907,

**že bylo propůjčeno oprávnění úředně zmocněného zemědělského
technika a úředně zmocněného zeměměřiče Leopoldu Novákovi
v Olomouci.**

Intenzita Leopoldu Novákovi v Olomouci bylo propůjčeno oprávnění úředně zmocněného zemědělského technika a úředně zmocněného zeměměřiče se sídlem v Olomouci.

Jmenovaný složil předepsanou přísahu v této vlastnosti dne 14. února 1907.

Což se tímto uvádí ve všeobecnou známost.

Pillerstorff v. r.

23.

Vyhláška c. k. moravského místodržitelství

ze dne 27. února 1907,

že byl dodatečně zvýšen ošetrovací poplatek ve všeobecné nemocnici
v Belovaru.

De výnosu c. k. ministerstva vnitra ze dne 20. února 1907, čís. 4967,
byl ošetrovací poplatek ve všeobecné nemocnici v Belovaru od 1. ledna 1907
z 1 K 26 š na 1 K 36 š dodatečně zvýšen.

Čas se tímto svědčí dodatkem ke zdejší vyhlášce ze dne 30. ledna 1907,
čís. 23, a. s., ve všeobecnou zručnost.

Pillerstorff v. r.

24.

Vyhláška c. k. moravského místodržitelství

ze dne 28. února 1907,

že se tjde ošetrovacích poplatků ve všeobecných veřejných nemoc-
nicích a dobročinných ústavech v Horních Rakousích na rok 1907.

De přípisu c. k. hornorakouského místodržitelství ze dne 2. února 1907,
čís. 2560/XII, platí na rok 1907 ve všeobecných veřejných nemocnicích a dobro-
činných ústavech v Horních Rakousích tyto ošetrovací poplatky za den a za osobu:

Číslo č. 1	Místo a jméno ústavu	Denší poplatek za osobu	
		K	š
1	V Braunau nad Innem, všeobecná veřejná nemocnice	1	56
2	V Idku	2	—
3	V Kirchdorfu,	1	60
4	V Linzi,	2	—
5	V Linzi, babilina dětská nemocnice	1	50
6	V Linzi, všeobecná veřejná nemocnice míserubných sester sv. Vincence z Pauly	2	—
7	V Šardinku, všeobecná veřejná nemocnice	2	—

Čís. člá.	Místo a jméno ústavu	Denní poplatek za osobu	
		K	h
8	Ve Štýru, nemocnice sv. Anny	2	—
9	V Sukchochu-lílu, dětská nemocnice chate Františka Josefa . . .	1	68
10	Ve Vícklabrucku, všeobecná veřejná nemocnice	1	80
11	Ve Velku, všeobecná veřejná nemocnice milosrdných sester sv. Kříže	2	—
12	Ve Windischgarstenu, všeobecná veřejná nemocnice	1	20
13	Zemská klinika pro ženské nemoci (porodnice) v Linci I. třída	6	—
		II. „	4 —
		III. „	2 —
14	Zemský lázeňec v Niedebrhartsu u Lince s pobočkou v Gschwendtsu u Keuhofenu	I. třída	5 —
		II. „	3 20
		III. „	1 80

Čís. se tímto uvádí ve všeobecnou známost.

Fillerstorff v. r.

35.

Vyhláška c. k. moravského místodržitelství

ze dne 2. března 1907,

jež se týče ošetrovacích poplatků ve veřejné všeobecné nemocnici v Prostějově na rok 1907.

V dohodě s moravským zemským výborem ustanoveny byly ošetrovací poplatky ve veřejné všeobecné nemocnici v Prostějově na rok 1907 tak, že byl dosavadní ošetrovací poplatek

- I. třídy zvýšen ze 6 K na 8 K — h
 II. třídy ze 4 K na 6 K — h
 a dosavadní ošetrovací poplatek III. třídy 1 K 80 h

za osobu a za den pobytn.

Čís. se tímto uvádí ve všeobecnou známost.

Fillerstorff v. r.

Vyhláška c. k. moravského místodržitelství

ze dne 3. března 1907.

týkající se ošetrovacích poplatků ve všeobecných veřejných nemocnicích úvodství Bukovinského na rok 1907.

Ošetrovací poplatky ve všeobecných veřejných nemocnicích ve úvodství Bukovinském stanoveny byly dle sdělení c. k. zemské vlády v Černovicích ze dne 24. února 1907, čís. 4629, za den a za osobu na rok 1907 následovně:

číslo řádku	J m é n o ú s t a v u	I.	II.	III.
		třída ošetrovací		
		K. 1	K. 2	K. 3
1	Bukovinská zemská nemocnice v Černovicích	6—	5—	185
2	Nemocnice v Kimpolingu			180
3	Nemocnice v Hladovci			170
4	Nemocnice v Buzavě		4—	180
5	Zemská porodnice v Černovicích	6—	4—	180
6	Bukovinský zemský ústav pro choromyslné v Černovicích	6—	4—	180

Číslo se tímto uvádí ve všeobecnou známost.

Pillerstorff v. r.

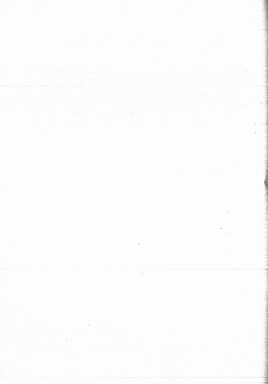

Ročník 1907.

Zákony a Nařízení zemská

pro

Markrabství Moravské.

Částka VI. — Vydána a rozeslána dne 29. března 1907.

Číslo: (Č. 27.—28.) 27. Vyhláška, jež se týče ošetrovacích poplatků ve všeobecné veřejné nemocnici v Jihlavě na rok 1907. — 28. Vyhláška, jež se týče ošetrovacích poplatků ve veřejné všeobecné nemocnici v Brn. Ústředí na rok 1907.

27.

Vyhláška c. k. moravského místodržitelství

ze dne 15. března 1907,

jež se týče ošetrovacích poplatků ve všeobecné veřejné nemocnici
v Jihlavě na rok 1907.

V dávně s moravskými zemskými výbozem byly ustanoveny ošetrovací poplatky ve všeobecné veřejné nemocnici v Jihlavě na rok 1907 za osobu a za den takto:

pro I. třídu částkou	8 K — h
„ II. „	5 K — h
„ III. „ byl doavadní ošetrovací poplatek 1 K 75 h zrušen na 1 K 95 h	

Což se tímto uvádí ve všeobecnou známost.

Pillerstorff v. r.

Vyhláška c. k. moravského místodržitelství

ze dne 18. března 1907.

Jež se týče ošetrovacích poplatků ve všeobecné veřejné nemocnici
v Mor. Ostravě na rok 1907.

V dohodě s moravským zemským výborem byly zvýšeny dosavadní ošetrovací poplatky ve všeobecné veřejné nemocnici v Mor. Ostravě na rok 1907

pro I. třídu z 8 K na	12 K — 4
„ II. „ z 4 K na	6 K — 4
„ III. „ z 2 K na	2 K 20 h

za osobu a za den.

Což se tímto určí ve všeobecnou známost.

Fillerstorff v. r.

Ročník 1907.

Zákony a Nařízení zemská

pro

Markrabství Moravské.

Částka VII. — Vydána a rozeslána dne 13. dubna 1907.

Obzámě (Čís. 22): Zákon o volební povinnosti, platný pro markrabství moravské a moravské obvody ve Slezsku dle § 4. volebního řádu do říšské rady vydaného zákonem ze dne 26. ledna 1907, čís. 17 F. z.

39.

Zákon o volební povinnosti

ze dne 6. dubna 1907,

platný pro markrabství moravské a moravské obvody ve Slezsku dle § 4. volebního řádu do říšské rady vydaného zákonem ze dne 26. ledna 1907, čís. 17 F. z.

K zřízení zemského sněmu říšského markrabství moravského vidi se Mi naričiti takto:

§ 1.

Každý dle § 4. volebního řádu do říšské rady na Moravě a v moravských obvodech ve Slezsku k volbě oprávněný má povinnost při volbách členů poslanecké sněmovny říšské rady na Moravě a v moravských obvodech ve Slezsku v určené volební deni v době pro odevzdání lístků stanovené před komisí volební se dostaviti a svůj hlasovací lístek odevzdati.

§ 2.

Kdo se vyhýbá své povinnosti volební, ačkoliv jemu volební legitimace byla doručena a nemá důvodu omluvného, pokutován bude na penězích od 1 do 50 K.

Při vyměření pokuty budiz přihlíženo k poměrům osobního hospodářského postavení k volbě oprávněného. Opětuje-li se to, budiz vyměřena pokuta vyšší v mezích výměry v prvním odstavci stanovené.

§ 3.

Za důvody osmluvné, které ospravedlňují, že se kdo volby neúčastnil, budiz zvláště považovány:

1. státi nad 70 let;
2. bránil-li volči nemoc nebo nezdůřivost dostaviti se do místnosti volební;
3. je-li volč zdržen neodkladnými povinnostmi svého úřadu nebo povolání, aby se včas dostavil do místnosti volební;
4. je-li volč vaděn místa volebního nejméně 25 let, jea na cestách;
5. je-li volč zdržen porušením dopravy aneb jinými nepříkonnými okolnostmi.

§ 4.

Výkon trestního práva přičísti okresnímu politickému úřadu místa volebního.

§ 5.

Starostové obcí mají připravující volby (§ 11. volebního řádu do třech řad) sdělení třem soupis volební listiny, v němž provedeny budiz všechny opravy, jež státi třeba.

Tento třetí soupis dodán budiz komisi volební zároveň se spisy volebními.

Při volbě budiz v soupisu tomto oddělená pro volbu a pro užší volbu ve skupci příslušným vyznačeno, že se volč dostavil a svůj listek hlasovací odevzdal.

Nabyli-li volč připuštěn hlas odevzdati, potvrzati sebya zjištěna jeho totožnost, budiz to v uvedeném soupisu zvláště poznamenáno.

Soupis ten budiz stejně jako volební spisy podpořán a politickému úřadu okresnímu místa volebního zaslán. Současně předložen budiz úřadu výkaz nadeřazených legitimací.

§ 6.

Politický úřad okresní vynese na základě listiny v § 5. zmíněné pro každého k volbě oprávněného, který, ačkoli jemu legitimace byla doručena, volby aneb užší volby se neúčastnil, trestní nález, neodůřiv-li k volbě oprávněný rejpoxiději v propadné lhůtě 8 dní po dni volebním u příslušného politického úřadu okresního ústně nebo písemně, že svého práva volebního nevykonal a neprokáže-li dostatečně v případě potřeby deklady aneb jinak věrohodným způsobem, že měl zákonný důvod osmluvný.

§ 7.

Nálesem podaný má právo, domnívali se, že ma trestním nálesem ukřivčeno bylo, v oznámení listě počítaje od doručení nálezu svůj odpor u politického úřadu okresního, který nález vynesl, ústně aneb písemně ohlásiti.

Odpozem včas podaným zastavuje se trestní nález. Ospravedlní-li dostatečně ten, proti komu nález byl vydán, podává svůj odpor, deklary aneb jiným věrohodným způsobem, že svého práva volebního nevykonal, hodit další řízení proti němu zastaveno. Jinak hodit proti tomu, kdo podal včas odpor pro přestupek tohoto zákona jemu za vinu kladeň, provedeno řízení trestní dle všeobecných předpisů a řízení v případech přestupkových před politickým úřadem. Při tom nesmí však býti překročen trest nálesem trestním uvalený.

Neobhánil-li ten, proti komu nález trestní byl vydán, včas u politického úřadu okresního odporu proti nálezu trestnímu, není proti nálezu trestnímu jiného prostředku opravného a nebudě mezi práva.

§ 8.

Pokuty peněžité vymáhají se exekucí politickou. Procentní pokuty peněžité v tresty vězení nelze.

Pokuty peněžité připadnou ministrům okresními fórdy chudinskými volebního nálezu.

§ 9.

Podstatná ustanovení tohoto zákona buďet oznámena sem dní před volbou vyvěšena veřejnou vyhláškou ve všech obcích těch okresů volebních, v nichž volby provedeny býti mají, jakož i na zadní straně legálníních listků, které k volbě oprávněným se doručují.

Pro volby, jež budou vypisány po té, co tento zákon vejde v platnost, buďet tato ustanovení práva také do vyhlášení voleb.

§ 10.

Zákon tento nabývá platnosti dnem, kdy byl vyhlášen.

§ 11.

Mému ministru vnitra se ukládá, aby zákon tento provedl.

Va Vídni, dne 6. dubna 1907.

František Josef v. r.

Bismarck v. r.

The first part of the report deals with the general situation of the country, and the progress of the various branches of industry and commerce. It is found that the country is generally prosperous, and that the various branches of industry and commerce are all making rapid progress. The agriculture is particularly flourishing, and the manufactures are also increasing rapidly. The commerce is also very active, and the country is becoming more and more a great commercial power.

The second part of the report deals with the state of the various branches of industry and commerce. It is found that the agriculture is particularly flourishing, and the manufactures are also increasing rapidly. The commerce is also very active, and the country is becoming more and more a great commercial power.

The third part of the report deals with the state of the various branches of industry and commerce. It is found that the agriculture is particularly flourishing, and the manufactures are also increasing rapidly. The commerce is also very active, and the country is becoming more and more a great commercial power.

Ročník 1907.

Zákony a Nařízení zemská

pro

Markrabství Moravské.

Čísťka VIII. — Vydána a rozeslána dne 27. dubna 1907.

Ustanov. č. 40—45.) 40. Vyhláška, týkající se ošetrovacích poplatků ve veřejných nemocnicích v Přímorí na rok 1907. — 41. Vyhláška, jež se týká ošetrovacích poplatků ve všeobecných veřejných nemocnicích a zemských ústavech dobročinných v Dolních Rakousích na rok 1907. — 42. Vyhláška, jež se týká poplatků za ošetrování ve všeobecných veřejných nemocnicích v Dalmácii na rok 1907. — 43. Vyhláška, kterou se vyhlášíje úmluva, uzavřená mezi ústřední správou a moravským výborem zemským č. 14. smlouva ze dne 21. srpna 1905, a. z. č. 75, jež se týká úmluvou potoka Bystřičky a jeho přítoků v území obcí Chvalčova, Lhoty Chvalčovské, Bratřice p. B., Hryčkov, Křemže, Hlavoň a Dřevčovice. — 44. Vyhláška, kterou se vyhlášíje úmluva, která byla uzavřena mezi ústřední správou, moravským zemským výborem a veřejnou dražbou v Kysuckých a Chrastel podlé § 4. smlouvy ze dne 26. února 1905, a. z. č. 70 a roku 1905, jež se týká odvodnění pozemků v obci Kysuckých a Chrastel. — 45. Vyhláška, jež byla propůjčena ústřední správě nemocničního ústavu na území ústavu Vládkova Hradce ve Světaně. — 46. Vyhláška, kterou se stanoví úmluva za ústřední ústavu a pozemky na rok 1907.

40.

Vyhláška c. k. moravského místodržitelství

ze dne 15. března 1907,

**týkající se ošetrovacích poplatků ve veřejných nemocnicích v Přímorí
na rok 1907.**

Ošetrovací poplatky ve veřejných nemocnicích v Přímorí ustanoveny byly dle přípisu c. k. přímorského místodržitelství ze dne 5. března 1907, č. 808/3, IX, na rok 1907 za osobu a za den následovně:

Jméno ústava	I. II. III.			Poznámka
	tržba ošetrovací			
	K	K	K	
Všeob. nemocnice s porodnicí, ústavem pro choromyslné a nemocnicí pro rakovinné nemoci v Terstu ¹⁾ . . .	12	7	238	¹⁾ Pro lék, materiál ve zdravotn. a porodnicí ústavu odlišně I K, pro lékařské příslušníky III poplatek III. třídy dle saz. 58 A saz. 1, kterými obstarávají se v uvedených nemocnicích.
Nemocnice míserdařch bratří s oddělením pro choromyslné v Gorici ²⁾	615	415	160	²⁾ Pro příslušníky ústav příslušně III poplatek III. třídy a 10 A saz. 1, kterými obstarávají se v uvedených nemocnicích.
Městská nemocnice ženská s oddělením pro choromyslné v Gorici ³⁾ . . .		8	152	³⁾ Pro příslušníky ústav příslušně III poplatek III. třídy a 10 A saz. 1, kterými obstarávají se v uvedených nemocnicích.
Nemocnice v Capodistrii			122	⁴⁾ Dle vyhlášky c. k. příslušného místodržitelství ze dne 8. března 1907, čís. 1347, s. n. s. 37 ze 1907, vyhláš. ze VIII. října od 15. března 1907 ze 40a, 1. let, stanovenci poplatků I K 100 k.
Zemská nemocnice v Púdy ⁵⁾	5		210	⁵⁾ I. K 80 k (saz. poplatků, stanovený pro veřejné lékárny, pro odělování platů I K, příplatek v prodluž. I K; pro c. a k. zaměstnance (saz. ústavu) dos. volná místa, Tržby nemocni. ve veřejných).
Osipicio Marino arcidiecézního Marie Terezie St. Felagio (S. Rovigno) ⁶⁾			162	

Což se tímto uvádí ve všeobecnou známost.

Pillerstorff v. r.

41.

Vyhláška c. k. moravského místodržitelství

ze dne 21. března 1907.

Jež se týče ošetrovacích poplatků ve všeobecných veřejných nemocnicích a zemských ústavech dobročinných v Dolních Rakousích na rok 1907.

Dle patřičn. c. k. dolnorakouského místodržitelství ze dne 11. března 1907 čís. VI-640, stanoveny byly ošetrovací poplatky ve všeobecných veřejných nemocnicích a zemských ústavech dobročinných v Dolních Rakousích za osobu a za den na rok 1907 takto:

Ivz. čís.	J m é n o ú s t a v u	Ihda ošetrovací				Poznámka
		I.	II.	III.	IV.	
		K	K	K	K	
1	Všeobecná veřejná nemocnice nadace sr. Odricha v Altensteigu			170		
2	Všech. veřejná nemocnice v Arnstefellenu			2		
3	Rathova všeobecná veřejná nemocnice v Baderu	10	6	2		
	Všeobecná veřejná nemocnice v:					
4	Eggenburku	3	180			
5	Valkách			126		
6	Garsu			180		
7	Hainburku			180		
8	Hospitál císaře Františka Josefa v Hor. Bohlebrannu	10	6	2		
9	Okresní nemocnice císaře Františka Josefa v Hornu	270	180			
10	Klosterneuburku			240		od 1/10 1906
11	Korneuburku			180		
12	Kroně			2		
13	Lilienfeldu			2		
14	Heču			180		
15	Mělníku			2		
16	Neunkirchenu			2		
17	Videnský Novina Městě			2		
18	Nemocnice císaře Františka Josefa ve St. Hippolte			2		
19	Stokradě			140		
20	Vejšova nad Dyjí			2		
21	Vejšova nad Ybseou			170		
22	Střelě			180		
	Videnský c. k. nemocnice:					
23	Všeobecná c. k. nemocnice	12	6	240		
24	Nemocnice na Videnci	12	6	240		
25	Nemocnice Rudolfovy nadace	12	6	240		
26	Nemocnice císaře Františka Josefa	12	6	240		
27	Nemocnice císařovny Alžběty		6	240		

zemské lékařské zákona ze dne 23. února 1887, čís. 14 z. z., za stravu a lékařské ošetřování nemocných nebo choromyslných příslušníků všech křesťovství a zemí téže, vyjma Delmáciů nebo císařů, pak šestinedělek, postřelem hnaných, osob ubytovaných atd. nahrazení dlužno na rok 1907 následovně, a to v nemocnicích:

v Zadrě (Bergo-Eriszo)	1 K 67 š
v Šibeniku	1 K 36 š
ve Spětu	1 K 30 š
v Dubrovniku	1 K 86 š
v blízkosti v Šibeniku	1 K 45 š

Čas se tímto určí ve všeobecnou zvělost.

Fillerstorff v. r.

43.

Vyhláška c. k. moravského místodržitelství

ze dne 4. dubna 1907,

kteřou se vyhláškou dlužna, uzavřená mezi státní správou a moravským výborem zemským dle § 4. zákona ze dne 21. srpna 1905, z. z. č. 75, jenž se týče zahržení potoka Bystřičky a jeho přítoků v území obcí Chvalčova, Lhoty Chvalčovské, Bystřice p. H., Rychlova, Křtomile, Lipové a Dřevohostic.

Se schválením c. k. ministerstva orby ze dne 26. března 1907, čís. 11.454, uzavřená byla mezi c. k. místodržitelstvím a moravským zemským výborem následující úmluva ku provedení § 4. zákona ze dne 21. srpna 1905, z. z. č. 75, jenž se týče zahržení potoka Bystřičky a jeho přítoků v území obcí Chvalčova, Lhoty Chvalčovské, Bystřice p. H., Rychlova, Křtomile, Lipové a Dřevohostic.

Úmluva,

uzavřená mezi státní správou a moravským zemským výborem dle § 4. zákona ze dne 21. srpna 1905, z. z. č. 75, jenž se týče zahržení potoka Bystřičky a jeho přítoků v území obcí Chvalčova, Lhoty Chvalčovské, Bystřice p. H., Rychlova, Křtomile, Lipové a Dřevohostic.

§ 1.

Technickým základem pro zahržení potoka Bystřičky a jeho přítoků v území obcí Chvalčova, Lhoty Chvalčovské, Bystřice p. H., Rychlova, Křtomile, Lipové a Dřevohostic jest projekt, který vypracovalo c. k. karčíko-technické oddělení pro

zahrazování bystrin sekce Král. Vinohrady a ustanoven jest nejvyšší náklad na provedení dotčených prací na 340.000 K.

§ 2.

Na úhradu tohoto nákladu poskytne moravský zemský fond a státní fond meliorační, posleďní s výhradou ústavního schválení, nepřímělný příspěvek obnášející 50% nákladu na 340.000 K rozpočteného, tedy každý po 170.000 K.

Do těchto příspěvků budíž vpočítány také základy, které ku provedení tohoto podniku již dříve než uvedený zákon platnosti nabýly, ze zemského fondu a ze státního fondu melioračního byly poskytnuty.

§ 3.

Požádá-li smad zeměný projekt, který by se během staroby nezkytlý, jako doplnění nebo ohrazení, melior se předložit pouze za souhlasu státní správy a moravského výboru zemského.

Fakž se jedná o nové, v projektu nepředvídané práce, mohou tyto provedeny býti teprv tehdy, když náklad na ně úplně pokryt býti.

§ 4.

Doba stavění ustanovuje se na pět let, totiž 1906, 1906, 1907, 1908 a 1909.

V době této budou spláceny příspěvky z moravského fondu zemského a ze státního fondu melioračního, a sice tím způsobem, že poskytnuty budou přímělné základy stavění správy, která výplně veškeré výlohy za práce zahrazovací a vede účet, který předložit důzřeno při kolaudaci práci.

§ 5.

Podnik provede c. k. lenicko-technické oddělení pro zahrazování bystrin sekce Král. Vinohrady svými orgány.

§ 6.

Ku konci každého starobního roku budíž předloženo kolaudace provedených prací a proskoumány budíž úcty stavění. Kolaudační komise sestává ze zástupců c. k. ministerstva orby a zástupců moravského výboru zemského.

Kolaudační operát budíž předložen c. k. ministerstvu orby a moravskému výboru zemskému ku schválení i s návrhy kolaudační komise, o kterýchžto návrzích rozhoduje c. k. ministerstvo orby za souhlasu moravského výboru zemského.

§ 7.

Pro dokončení velkovýškových prací a provedení konkrétní kolaudací odvolávají se zahradní starby člá. § 5. zákona ze dne 21. srpna 1906, z. z. č. 75, obecně, a pokud území starby ty leží do dalšího udržování.

Moravský úřad zemský hraje dohládku k tomu, aby starby ty řádně byly udržovány.

Což se tímto ve všeobecnou znalost uvádí.

Pilierstorff v. r.

44.

Vyhláška c. k. moravského místodržitelství

ze dne 9. dubna 1907,

kteřou se vyhlášeje úmluva, která byla učiněna mezi státní správou, moravským zemským výborem a vodním družstvem v Kyselovicích a Chropíně podle § 4. zákona ze dne 29. července 1906, z. z. č. 70 z roku 1906, jež se týče odvodnění pozemků v obcích Kyselovicích a Chropíně.

Se schválením c. k. ministerstva orby ze dne 22. března 1907, čis. 10.839, navržená byla mezi c. k. místodržitelstvem, moravským zemským výborem a vodním družstvem v Kyselovicích a Chropíně následující úmluva ku provedení § 4. zákona ze dne 29. července 1906, z. z. čis. 70 z roku 1906, jež se týče odvodnění pozemků v obcích Kyselovicích a Chropíně.

Úmluva.

kteřá byla učiněna mezi státní správou, moravským zemským výborem a vodním družstvem v Kyselovicích a Chropíně podle § 4. zákona ze dne 29. července 1906, z. z. čis. 70 z roku 1906, jež se týče odvodnění pozemků v obcích Kyselovicích a Chropíně.

§ 1.

Technickým základem pro meliorační podnik, který v katastrálních obcích Kyselovicích a Chropíně má se provádět, jest projekt, vypracovaný zemským

zemědělsko-technickým úřadem a stanoví se nejvyšší náklad na provedení tohoto podniku 207.000 K, z čehož připadá na zřízení odpadu 94.172 K 15 š a na zřízení deznáží pro malorošňky 89.446 K a na zřízení drenáží pro velkostatek 78.881 K 85 š.

§ 2.

Na úhradu nákladů na projektované zařízení poskytne moravský zemský fond a státní fond meliorační neplacený příspěvek, jež činí na provedení odpadu 25%, nákladů, t. j. 28.543 K 04 š na provedení drenáží pro malorošňky 20%, po 17.889 K 90 š, dohromady 41.432 K 24 š, zbytek 174.185 K 52 š opatří podnikající družstvo z vlastních peněz.

§ 3.

Pakli že by se při provádění podniku ukázala nutnost projekt posměřit, mohou se tyto změny a pokud se tyto doplňky nebo i ohrožení provést se schválením státní správy a moravského zemského výboru.

Kdyby měly provedené změny projektu za následek překročení zákonně stanoveného nákladu, musí toto překročení uhraditi vodní družstvo z vlastních peněz bez nároků na příspěvek ze strany země nebo státu.

Vyskytla-li by se při provádění zařízení úspora oproti zákonně stanovenému nejvyššímu nákladu, vrátil se přebytek příspěvků v § 2. stanovených zemskému fondu a státnímu fondu melioračnímu rovným dílem.

§ 4.

Povolný státní příspěvek vyplácí se dle provedených prací ve 3 letech v letech 1906—1908, příspěvek zemský po částkách dle postupu prací na příslušnou žádost vodního družstva, a to poslední částka po provedené bezvadné kolaudaci.

§ 5.

Odvodňovací práce mají se provést v letech 1906—1907.

§ 6.

Provedení odvodňovací zařízení náleží vodnímu družstvu, při čemž se však vyhrazuje státní správě a moravskému zemskému výboru vliv v následujících ustanoveních výše.

§ 7.

Provedení prací s odvodňovacími zařízeními spojených zadává družstvo obecním řízením. Schválení zadávacího akta jest vyhrazeno moravskému zemskému výboru.

§ 8.

Výpracovní potřebné úrad ještě plány náleži zemědělskému technickému úřadu, který takéž po celou stavební periodu stálý dohléd jakož i vedení státní na místě zemědělského vykonávání bude svým technickým orgánem; rovněž obstará zemědělsko-technický úrad včetně řízení staveb.

§ 9.

Státní správa jest oprávněna, kdykoli se přiveděti veřejní orgány o pokraču a jakostí prací.

§ 10.

Výlehy a poplatky státních orgánů se přičinou politických komisí a úradních jednání započít vodní družstvo.

§ 11.

Po dokončení všech melioračních zařízení má vodní družstvo předložiti státní orgánům, opatřený příslušnými doklady, z něhož lze zemati přehled provedení zařízení, rovněž i úhrny výnosové náklady. Na základě tohoto účtovního operátu provede se kolaudace delegovanými k tomu orgány státní správy moravského zemědělského výboru a vodního družstva. Výsledek kolaudace, který důrazně započít do protokolu, podléhá schválení moravského zemědělského výboru a státní správy.

§ 12.

Vše, kteréž dle § 3, 9 a 11. této ústavy státní správě má provedení podléhá přehled, vykonává se k. moravské ústřední úřady.

C. k. ministerstvo orby si však vyhrazuje právo též sama prováděti práce technickými orgány k tomu cíli výsledky, a delegovati je též ku kolaudaci, jejíž řízení z té příčiny ministerstvu orby včas důrazně oznámí.

Každým způsobem důrazně předložiti jak výsledky kolaudace, tak i korozivní účet stavebního fondu, pak případně návrhy na změnu schváleného projektu (§ 8.) ministerstvu orby ku schválení.

§ 13.

Dle § 3. příslušného zákona náleži udržování odvodňovacího zařízení, když bylo ukončeno, vodnímu družstvu.

Zemědělsko-technický úrad provede každoročně sepoč jednou prohlídka zařízení a přiveděti se o řízení jich udržování.

Což se tímto určí ve všeobecnou zřetel.

45.

Vyhláška c. k. moravského místodržitelství

ze dne 3. dubna 1907,

**že bylo propůjčeno oprávnění úředně zmocněného stavebního inženýra
Viktora Hirschovi ve Světicích.**

Inženýr Viktor Hirschovi, zástupci správce trati pfi c. k. priv. společnosti státní dráhy ve Světicích, bylo propůjčeno oprávnění úředně zmocněného stavebního inženýra se sídlem ve Světicích.

Jmenovaný složil předepsanou přísahu v této vlastnosti dne 26. března 1907.

Což se tímto uvádí ve všeobecnou známost.

Pillerstorff v. r.

46.

Vyhláška c. k. moravského místodržitelství

ze dne 13. dubna 1907,

kterou se stanoví odměny za sbírání chroustů a poutav na rok 1907.

Na základě § 9. zákona ze dne 30. dubna 1870, z. z. č. 37, týkajícího se ochrany zemědělství proti spásení hrozkám housenkami, chrousty a jiným škodlivým hmyzem stanoví se v souhlase s moravským výborem zemským na rok 1907 odměna, která z obecní pokladny zapravena a z poloviny ze zemského fondu nahrazena býti má, a sice za rovný hektolitr chroustů na čtyři (4) koruny a za rovný hektolitr poutav na dvacet (20) korun.

Což se s tím doležením v všeobecnou známost uvádí, že chrousti a poutavy, jež dotyčným obcím dodati se mají, pod dohlídkou obce rozděleny se mají usměřit a potom obzvláštním odvětvím, aby s nimi převážně nakládalo.

O odměna, která z moravského zemského fondu zapravena býti má, náleží obcím nejdříve do 31. prosince b. r. u moravského zemského výboru prostřednictvím c. k. okresního hejtmánství zakročiti a zároveň podati podrobný výkaz, v kterém jednotliví občané mají potvrditi obnos, jest jim za obdržené částky vkladné peníze z obecní pokladny vyplaceny býti, jinak nárok na odměnu z moravského zemského fondu pomine.

Čas se tímto uvádí ve všeobecnou známost.

Pillerstorff v. r.

The first part of the document discusses the importance of maintaining accurate records of all transactions. It emphasizes that proper record-keeping is essential for the success of any business and for the protection of the interests of all parties involved. The document outlines the various methods and procedures that should be followed to ensure the accuracy and reliability of the records.

The second part of the document provides a detailed description of the various types of records that should be maintained, including financial records, inventory records, and personnel records. It also discusses the importance of regularly reviewing and updating these records to reflect any changes in the business.

The third part of the document discusses the various methods and procedures that should be followed to ensure the accuracy and reliability of the records. It includes a list of the various types of records that should be maintained, along with a description of the various methods and procedures that should be followed to ensure the accuracy and reliability of the records.

The fourth part of the document discusses the various methods and procedures that should be followed to ensure the accuracy and reliability of the records. It includes a list of the various types of records that should be maintained, along with a description of the various methods and procedures that should be followed to ensure the accuracy and reliability of the records.

The fifth part of the document discusses the various methods and procedures that should be followed to ensure the accuracy and reliability of the records. It includes a list of the various types of records that should be maintained, along with a description of the various methods and procedures that should be followed to ensure the accuracy and reliability of the records.

The sixth part of the document discusses the various methods and procedures that should be followed to ensure the accuracy and reliability of the records. It includes a list of the various types of records that should be maintained, along with a description of the various methods and procedures that should be followed to ensure the accuracy and reliability of the records.

The seventh part of the document discusses the various methods and procedures that should be followed to ensure the accuracy and reliability of the records. It includes a list of the various types of records that should be maintained, along with a description of the various methods and procedures that should be followed to ensure the accuracy and reliability of the records.

The eighth part of the document discusses the various methods and procedures that should be followed to ensure the accuracy and reliability of the records. It includes a list of the various types of records that should be maintained, along with a description of the various methods and procedures that should be followed to ensure the accuracy and reliability of the records.

The ninth part of the document discusses the various methods and procedures that should be followed to ensure the accuracy and reliability of the records. It includes a list of the various types of records that should be maintained, along with a description of the various methods and procedures that should be followed to ensure the accuracy and reliability of the records.

The tenth part of the document discusses the various methods and procedures that should be followed to ensure the accuracy and reliability of the records. It includes a list of the various types of records that should be maintained, along with a description of the various methods and procedures that should be followed to ensure the accuracy and reliability of the records.

The eleventh part of the document discusses the various methods and procedures that should be followed to ensure the accuracy and reliability of the records. It includes a list of the various types of records that should be maintained, along with a description of the various methods and procedures that should be followed to ensure the accuracy and reliability of the records.

The twelfth part of the document discusses the various methods and procedures that should be followed to ensure the accuracy and reliability of the records. It includes a list of the various types of records that should be maintained, along with a description of the various methods and procedures that should be followed to ensure the accuracy and reliability of the records.

The thirteenth part of the document discusses the various methods and procedures that should be followed to ensure the accuracy and reliability of the records. It includes a list of the various types of records that should be maintained, along with a description of the various methods and procedures that should be followed to ensure the accuracy and reliability of the records.

The fourteenth part of the document discusses the various methods and procedures that should be followed to ensure the accuracy and reliability of the records. It includes a list of the various types of records that should be maintained, along with a description of the various methods and procedures that should be followed to ensure the accuracy and reliability of the records.

The fifteenth part of the document discusses the various methods and procedures that should be followed to ensure the accuracy and reliability of the records. It includes a list of the various types of records that should be maintained, along with a description of the various methods and procedures that should be followed to ensure the accuracy and reliability of the records.

Ročník 1907.

Zákony a Nařízení zemská

pro

Markrabství Moravské.

Částka IX. — Vydána a rozeslána dne 30. dubna 1907.

číslo 47. Vyhláška, týkající se upravení nedělního klidu při jednotlivých výrobních živnostech a při živnostech obchodní, jakož i stran kancelářských a dělárenských prací.

47.

Vyhláška c. k. moravského místodržitelství

ze dne 30. dubna 1907.

Týkající se upravení nedělního klidu při jednotlivých výrobních živnostech a při živnostech obchodní, jakož i stran kancelářských a dělárenských prací.

Na základě § 1. čl. VII. a IX. zákona ze dne 16. ledna 1890, t. z. čís. 21, sloužící správy nedělního a svátečního klidu při provozování živností a zákonem tento z části měnícího a doplňujícího zákona ze dne 18. července 1905, t. z. čís. 125, jakož i na základě ku provedení prvního zákona vydaných nařízení c. k. ministerstva obchodu ze dne 24. dubna 1895, t. z. čís. 58, ze dne 11. srpna 1895, t. z. čís. 125, a ze dne 10. dubna 1897, t. z. čís. 97, vidí se c. k. místodržitelství narditi jak následuje:

I.

Živnosti výrobní.

§ 1.

Při době uvedených dnech živností výrobních jest nedělní práce v následující míře dovolena.

1. Pekaři.

Práce v neděli jest při výrobě do 9 hodin dopoledne a od 10 hodin v noci, při prodeji do 3 hodin odpoledne dovolena.

2. Cukráři, výroba koláčův a mandolet.

Při výrobě zboží, jest nelze míti v zárobě, výrobě které ku požívání čerstvé, vyrobeno býti musí, jest nedělní práce od 1. listopadu do 30. dubna po celý den, po ostatní dobu do 12 hodin v poledne dovolena.

Majistům živnosti, více než dva pomocníky zaměstnávajícím, jest v našich případech i v době od 1. května do konce října dovoleno, stávkově jedného pomocníka v nedělní odpoledne k ústům, jest právě uvedeny a vymezeny býty, ku práci použiti.

Prodej dovolen jest po celý den.

3. Perníkáři a prodavači zboží cukrářského a perníkářského.

Nedělní práce jest při živnosti perníkářské, ale jenom při prodeji po celý den dovolena.

Prodáváním zboží perníkářského a cukrářského, kteří se na toto zboží omezují a nevolou snad mimo to ještě jiného zboží (výjma ovoce), dovolen jest prodej po celý den.

4. Řezníci spolu se zvířináři a vysekávací konského masa.

Nedělní práce jest pouze při vysekávání a prodeji do 10 hodin — v obcích soudního okresu mor.-ostravského do 11 hodin — dopoledne dovolena.

Porážení zvířat v neděli jest zakázáno.

Pro nutné porážky platí ustanovení čl. III. zákona o nedělním klidu.

5. Kaderníci, holíci a vláskenkáři.

Nedělní práce dovolena jest do dvanácté hodiny polední.

6. Mlékárny, mlékaři a prodavači mléka.

Dovoz a odvázení mléka do skladů a z nich, dále veškeré práce, které nutný jsou k uchování a pro přípravu mléka a mlékařských výrobků ku prodeji v hodinách pro nedělní prodej dovolených a pro následující den, jsou po celou neděli dovoleny.

Prodej mléka a výrobkův z něho jest do 12 hodin v poledne a od 6 do 8 hodin večer dovolen.

7. Uzenáři a výroba uzenin.

Nedělní práce jest při výrobě pouze do 10 hodin dopoledne dovolena, prodej pak od 7 do 11 hodin dopoledne, a mimo to v městech od dubna až včetně do srpna od 7 do 9 hodin večer, po ostatní dobu večer od 6 do 8 hodin večer.

8. Vázání a prodej rostlých květin.

Nedělní práce jest jak při vázání tak i při prodeji po celý den dovolena.

9. Výroba umělých květin.

Nedělní práce — a to při prodeji — jest do 12 hodiny polední, v neděli však svátkům Všeoh. svatých a Dušiček předcházející, a případně jeden z těchto dní na neděli, kdy v tuto neděli, po celý den dovolena.

10. Prodej pečených kaštanů.

Nedělní práce jest od 9 hodin dopoledne do 9 hodin večer dovolena.

§ 2.

Bylo-li při provozování výrobních činností v § 1. uvedených živnostenských pomocnictvo v nedělní době než po 3 hodiny zaměstnáno, musí být dle čl. V. a VII. zákona ze dne 14. ledna 1895, č. z. 24, dotyčným pomocníkem poskytnuta nejméně 24hodinná doba odpočinku následující neděli, ačkoliv není-li to vzhledem ke provozování činnosti možno, ve všední den nebo po šestihodinové době odpočinku po dva dny v spíní.

Při těchto živnostenských podnikcích, ve kterých se dělnictvo po úhodinné době řídí ve dva dny v řádu poskytno, nesmí tato doba odpočinku spadati do těch hodin, ve kterých již dle povahy podniku pravidelné přestávky pracovní zavodny jsou.

§ 3.

Ustanovení ohledně nedělní práce a náhradního dne odpočinku při dotyčných výrobních živnostech platí, kromě čl. VII. zákona ze dne 14. ledna 1895, č. z. 24, v pracovně řádu uvedená, případně není-li pracovní řád předepsán v místních pracovních v jazycích v zemi obvyklých příhodně umístěna.

II.

Živnosti obchodní.

§ 4.

V zemském hlavním městě Brně, jakož i v místech benétského c. k. okresního hejmanství: Kříkové Poli, Husovicích, Židenicích, Juhánově, Černovicích, Kozáňově, Kameněm Mlýně, Žabovřeskách, Dolních a Horních Hestýpicích,

Jundrově, Komině, Maloměřicích a Obřanech má po všechny neděle v roce ve všech obchodních živnostech (s výjimkou obchodu potravinami) provozování obchodu zcela přestati.

Pouze obchodními potravinami jest prodej v neděli od 6—10 hodin dopoledne dovolen.

§ 4.

Ve všech ostatních městech a místech země jest provozování živnosti obchodních v neděli v čas od 1. dubna do 30. září od 6 do 10 a ostatně (t. j. od 1. října do 31. března od 7 do 11 hodin dopoledne dovoleno.

V neděli velikonoční a svatoctví, v den vánoční, jakž i na Nový rok, případně-li tyto dny na neděli, jest však provozování obchodních živností po celý den zapovězeno.

§ 5.

V neděli před Štědrým dnem, a případně-li Štědrý den na neděli, také v tuže jest provozování živnosti obchodních v celé zemi od 6 do 12 hodin dopoledne a od 2 do 6 odpoledne dovoleno.

§ 7.

Ročníčně provozování obchodu povoluje se výjimečně v následujících případech:

1. O živnostní, občanských a městních hodech, pak v neděle místních slavností chrámových jest v dotýčných místech prodej divočinami a potravin mimo dopoledne též ještě odpoledne od 3 do 7 hodin dovolen.

2. Rovněž jest též ve všeobecně v této vlastnosti známých výjimečných místech v době od 1. května do konce října každého roku obchod potravinami mimo dopoledne též odpoledne od 3 do 7 odpoledne dovolen.

3. Na nádražích jsou prodej potravin, pohledavých listků, karčíkových poštěk, cestovních upomínek, jakž i provozování půjčoven knih (svědk pouze ve vlastních nádražních místnostech) od 9 hodin dopoledne do 5 hodin odpoledne dovoleny.

§ 8.

V dolo uvedených poutnických místech jest přítomně v dotýčných poutních nedělích, případně v nedělích označené doby poutní prodej zboží a potravin od 8 hodin dopoledne do 4 hodin odpoledne dovolen.

Číslo	Poštický území	Poštovníká místa	Vyjimečné předpisy vztahují se		
			místně		časově
			na obec	na vesadu	na poštovní dobu;
1	Boskovice	Sloup	Sloup	—	od 1. května do 31. října
2	Brno	Křtiny	Křtiny	—	od 1. června do 30. září
3	"	Turany	Turany	—	od 1. června do 31. července
4	"	Vranov	Vranov	—	od 1. do 30. září
5	Dačice	Vydří	Vydří	—	19. a 22. července;
		Kostelní	Kostelní (Most Svrat)	—	15. srpna; 8. září a 7. října
6	"	Mužná	Mužná	—	6. května; 1. června; 5. července; 15. srpna; 8. září
7	"	Slavonice	Slavonice	—	27. května a 14. října
8	Kyjov	Žarošice	Žarošice	—	od 1. května do 31. října
9	Holešov	Holešín	(Sv. Holešín) Chvalčov	—	od 1. dubna do 30. září
10	"	Štápa	Štápa	—	15. srpna; 8. září; 13. září
11	Uh. Hradiště	Velhrad	Velhrad	—	od 1. května do 31. října
12	Litovel	Sachatel	—	Jednov	2. července a následující neděle
13	Val. Meziříčí	Zašová	Zašová	—	29. června; 2. července; 15. srpna
14	Nové Město	Obyčtov	Obyčtov	—	2. července; 6. srpna
15	"	Zdár Žánek	Zdár Žánek (Zelená Hora)	—	16. května
16	Okonouz	Dub	Dub	—	první neděle v září a 8. září
17	"	Sv. Kopeček	Sv. Kopeček	—	od 1. května do 31. října
18	Mer. Šternberk	Bludov	Bludov	—	neděle po Bodím těle a 4. září
19	Šternberk	Stará Voda	Stará Voda	—	od 1. května do 30. září
20	Mer. Třebová	Jaroměřice	Jaroměřice	—	Svatodušní neděle; neděle Sv. Trojice a neděle po Posvícení sv. kříže
21	"	Rychnov	Rychnov	—	8. září; Jména Panny Marie; neděle růžencová
22	Vytkov	Němčany	Němčany	—	od 1. června do 31. října
23	"	Lut	Lut	—	"
24	Znojmo	Maškovky Hubohát	Maškovky Hubohát	—	2. a 26. července; 8. září a následující neděle

§ 9.

V oněch obchodních živnostech, v nichž se pomocnictva v neděli děle než 3 hodiny postýje, buďž zřízením tímto dle čl. X. zákona ze dne 18. července 1905, t. z. čís. 123, dána střídavě každá druhá neděle úplně volnou, a nedalo-li by se to provést, paklika stredního dne jakotiv den odpočinku.

§ 10.

V neděli má býti pomocnictvu se zřetolem na vyznam poskytnuto času k návštěvě dopoledních hodnostek.

V hodnostech, po které nedělní práce při provozování obchodu není dovolena, musí býti vchod k místnostem obchodním pro obecenstvo určeným uzavřen.

Provozují-li se ve společně místnosti provozováni se živnostmi obchodními ještě jiné, v přičině nedělního klidu odchýlně upravené živnosti a paklika zařízení provozovní neumožňuje takové prostorné odbočení jednotlivých závodů, které společně zaručuje zachování příslušných předpisů o klidu nedělním, máli má platnost v přičině veskerého závodu přenesení předpis obiedné klidu nedělního.

§ 11.

Pokud podle ustanovení vyhlášky této ustati má provozování živností obchodních v neděli, nesatji ani ti nejvýš tři živnosti obchodních, kteří pomocníků nezaměstnávají, obchod provozovati, pokud se týče vchod do místností obchodních pro obchod s obecenstvem určených uzavřen máli (Čl. XI. zákona ze dne 16. ledna 1895, t. z. čís. 21.)

§ 12.

Předpis o nedělním klidu při živnostech obchodních plati též pro prodej zboží při živnostech výhradně počtu prodej kanto v § 1. této vyhlášky není zvláště upraven, děle pro prodej občanskou (§ 60. živ. řádu), prodej na trzích a provozování obchodu podomního.

(Čl. XII. zákona ze dne 16. ledna 1895, t. z. čís. 21, vztažně XII. č) zákona ze dne 18. července 1905, t. z. čís. 125.)

III.

Práce v pisárních a v kancelářích.

§ 13.

Obstarávací práci v pisárních a kancelářích zřizenci dovoleno jest v neděli od 9 do 11 hodin dopoledne, avšak pouze tím způsobem, že v jednom dni nebudou zaměstnání více než dva zřizenci a jedem sluha, a že každý ze zaměstnaných příbrán bude ke službě nejvýše každou čtvrtou neděli, dále pak počtu

je v tomto směru rozličená c. k. ministerstvem obchodu na základě čl. VI. zákona ze dne 16. ledna 1895, t. z. čís. 21, vydaná v platnosti nejsou, v následujících podnících:

1. V živnostech výrobních po technickém protozvozných, jest mají k obstarávání prací těchto od technického podniku oddělený personál pod zvláštní správou, a to i tehdy, když dotyčné písařny a kanceláře od protozvozn, k nimž patří, místně jsou vzdáleny.

2. V písařnách a kancelářích živnosti dopravních, telegrafních agentur a cestovních kancelářů.

V cestovních kancelářích jest v kancelářských hodinách též jednání se stranami dovoleno.

Zástupce nebo správce podniku ve smyslu § 55. živn. řádu, pak prokuristé, jakož i zřízenci písařny neb kancelář spravující, nepočítají se k oněm shora uvedeným druhům živnostníků.

V každé písařně a kanceláři budí veden k úřednímu nahlédnutí připravený seznam osob každou neděli zaměstnaných.

IV.

Závěrečná ustanovení.

§ 14.

Prostoupky vyhlášky této nestají se dle příslušných ustanovení živnostenského řádu.

§ 15.

Vyhláška tato nabývá platnosti ihned po svém prohlášení v „Zákoněch a nařízeních zemských“ a poskytlaji zároveň mezi všechny adekvátní vyhlášky obdobné úpravy nezávadného a světoznámého klidu dosud vydané.

Pillerstorff v. r.

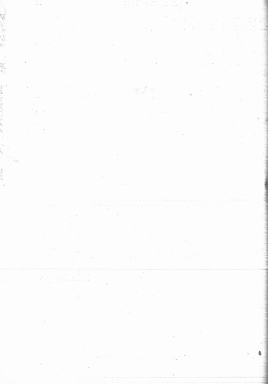

Ročník 1907.

Zákony a Nařízení zemská

Markrabství Moravské.

Číska X. — Vydána a rozeslána dne 13. května 1907.

číska: 13. Vydána a rozeslána dne 13. května 1907. — 48. Vyhlaška c. k. zemské školní rady na Moravě, moravské obrody ve Slezsku v to počínajíc, podle § 19. zákona o desera ke školám ze dne 27. listopadu 1905, z. z. čís. 4 z r. 1905. — 49. Vyhlaška c. k. moravského místopředsedy, jež se týče obřadních poplatků v české nemocnici v Durci. — 50. Vyhlaška c. k. moravského místopředsedy, že byl zrušen obřadní poplatek ve vídeňské nemocnici v Yozlatovské. — 51. Vyhlaška c. k. moravského místopředsedy, že byl zrušen obřadní poplatek v moravské zemské nemocnici v Olomouci.

48.

Vyhlaška c. k. zemské školní rady na Moravě

ze dne 30. dubna 1907.

Vyhlaška se utvoření školních okresů v markrabství Moravském, moravské obrody ve Slezsku v to počínajíc, podle § 19. zákona o desera ke školám ze dne 27. listopadu 1905, z. z. čís. 4 z r. 1905.

Uvádje ve smétek § 19. zákona o desera ke školám ze dne 27. listopadu 1905, z. z. čís. 4 z r. 1905, c. k. zemská školní rada rozdělila markrabství Moravské, moravské obrody ve Slezsku v to počínajíc, ve školní okresy takto: Politické úřední okresy Brno-venkov, Dačice, Hodonín, Hranice, Hustopeč, Jihlava-venkov, Mor. Krumlov, Litovel, Nový Jičín, Olomouc-venkov, Moravská Otava, Mor. Třebora, Záběh a Znojmo-venkov jsou zároveň školními okresy českými i německými.

Tyto školní okresy obsahují všechny přistátné školní obce a místní obrody školní a obecní školní českými a oboujazyčnými, pokud se týče německými.

Politické úřední okresy Boskovice, Uh. Brod, Mor. Budějovice, Holstev, Uh. Hradiš-venkov, Kroměš-venkov, Kyjev, Val. Mezití, Velké Mezití,

Mistek, Nové Město, Přerov, Prostějov, Těnov, Třebíč a Vyškov jsou českými, politické úřední okresy Mikulov, Rymarev, Šternberk a Šumperk německými okresy školními.

Takéž je dosavadní školní okres Osoblabský i dále školním okresem německým.

Školní obce, pokud se týče místní obrody školní s obecními školami německými, ležící v politických úředních okresích Boskovickém, Těnovském a Vyškovském, přikazují se k německému venkovskému školnímu okresu Brněnskému; školní obce, pokud se týče místní obrody školní s obecními školami německými, ležící v politických úředních okresích Uh.-Brodském, Hradčickém (venkov) a Kyjovském přikazují se k německému školnímu okresu Hodoninskému; školní obce, pokud se týče místní obrody školní s německými obecními školami, ležící v politickém úředním okrese Mor-Budějovickém, přikazují se k německému školnímu okresu Dačickému; školní obce, pokud se týče místní školní obrody s obecními školami německými, ležící v politickém úředním okrese Val.-Meziříčském, přikazují se k německému školnímu okresu Hranickému; školní obce, pokud se týče místní obrody školní s německými školami obecními, ležící v politických úředních okresích Holčovském, Přerovském a Prostějovském, přikazují se k německému venkovskému školnímu okresu Olomouckému; školní obce, pokud se týče místní obrody školní s německými školami obecními, ležící v politických úředních okresích Val.-Meziříčském a Třebíčském, přikazují se k německému venkovskému školnímu okresu Jihlavskému; školní obce, pokud se týče místní obrody školní s německými obecními školami, ležící v politickém úředním okrese Misteckém, přikazují se k německému školnímu okresu Mor-Ostrovskému; školní obce, pokud se týče místní obrody školní s českými a oboujazyčnými obecními školami, ležící v politickém úředním okrese Šumperckém, přikazují se k českému školnímu okresu Zábřevskému a školní obce, pokud se týče místní obrody školní s českými a oboujazyčnými obecními školami v politickém úředním okrese Šternberském ležící, přikazují se k venkovskému českému školnímu okresu Olomouckému.

Hlavní zemské město Brno a města s vlastním statutem Uh. Hradiště, Jihlava, Kroměříž, Olomouc a Znojmo jsou každé o sobě školním okresem českým a školním okresem německým.

Moravské obrody ve Slezsku, a to školní obce Jaktář, Lhotka, Litavice, Mikolajce, Slatina, Slarkov, Suché Lazce, Štáblovice, Uhřetov a Žirovice přikazují se k českému školnímu okresu Mor-Ostrovskému, školní obec Vlastovický k Mor-Ostrovskému školnímu okresu německému a školní obec Dešná k německému školnímu okresu Šternberskému.

49.

Vyhláška c. k. moravského místodržitelství

ze dne 23. dubna 1907,

Jež se týče ošetrovacích poplatků v ženské nemocnici v Gorici.

Podle přípisu c. k. příměstského místodržitelství ze dne 12. dubna 1907, čís. IX. 540/2, vybírá se od 1. ledna 1907 do 31. prosince 1907, v ženské nemocnici v Gorici za ošetrování nemocných v III. ošetrovací třídě poplatek 1 K 80 h a v II. ošetrovací třídě poplatek 3 K za noclež a za den.

To se uvádí vzhledem ku žádosti vyhláše ze dne 6. ledna 1907, čís. 11 z. z., ve všeobecnou známost.

Pillerstorff v. r.

50.

Vyhláška c. k. moravského místodržitelství

ze dne 26. dubna 1907,

Jež byl zřízen ošetrovací poplatek ve všeobecné veřejné nemocnici ve Vöcklabrucku.

Podle přípisu ze dne 16. dubna 1907, čís. 8.846/V, svolilo c. k. hornobavorské místodržitelství ku zřízení ošetrovacího poplatku III. třídy ve všeobecné veřejné nemocnici ve Vöcklabrucku z 1 K 36 h na 1 K 75 h, které zřízení bylo hornobavorským zemským výborem v sezóně dne 27. března h. r. usnášeno.

Což se tímto uvádí vzhledem ku žádosti vyhláše ze dne 28. února 1907, čís. 34 z. z., ve všeobecnou známost.

Pillerstorff v. r.

Vyhláška c. k. moravského místodržitelství

ze dne 10. května 1907.

Je byl zvýšen ošetrovací poplatek v moravské zemské nemocnici v Olomouci.

Moravský zemský sněm usnesl se v zasedání dne 8. března 1907 na tom, aby byl zvýšen ošetrovací poplatek v moravské zemské nemocnici v Olomouci ve všech třech ošetrovacích třídách za osobu a za den takto:

v I. třídě	ze 6 K na 10 K
v II. „	„ 4 K „ 5 K „
v III. „	„ 2 K „ 2 K 40 h.

Což se určí ve všeobecnou známost a tím poselstvem, že zvýšení ošetrovacích poplatků nabývá platnosti dnem tohoto vyhlášení.

Fillerstorf v. r.

Ročník 1907.

Zákony a Nařízení zemská

pro

Markrabství Moravské.

Částka XL — Vydána a rozeslána dne 27. května 1907.

Obsah: (Čís. 23.) Nařízení, jímž vydávají se ustanovení, kterak prováděti § 20. moravského zemského zákona ze dne 27. listopadu 1905, z. z. čís. 4 ex 1906, o zřízení, vydržování a návštěvě veřejných škol národních.

59.

Nařízení c. k. ministerstva kultu a vyučování

ze dne 14. května 1907,

Jímž vydávají se ustanovení, kterak prováděti § 20. moravského zemského zákona ze dne 27. listopadu 1905, z. z. čís. 4 ex 1906, o zřízení, vydržování a návštěvě veřejných škol národních.

§ 1.

Školní soupis, jímž vykonati mácí místní školní radě, vztahuje se na všechny školy povinné díky ve školním obvodu bydli. Tento školní soupis jest ukončen nejdele 8 dní před začátkem školního roku.

To platí též ve školních obvodech, v nichž jsou jak české, tak i německé školy, a kde není možno místní omezení školních obvodů. I v těchto obvodech jest oběma místním školním radám v seznamy soupisu školního pojmenová všechny děti bez rozdílu; seznamy ty buďte pojmen. dochův školním spěšvím a jsou základem pro školní zpis.

Ve školních obvodech v předchozím odstavci označených mají seznamy obsahovati nejen udání věku dítěte školou povinného, nýbrž i, a to při dětech, které do školy nově vstupují nebo z jiné školy přestupují — ve zvláštní

rubrice — učiní rodičů nebo jich zástupců o tom, kterého vyučovacího jazyka děti jsou mocny, jakož i označení školy, do které děti chodití mají.

Není-li dítě vyučovacího jazyka této školy mocno, budle ve zvláštní rubrice označeny důvody, ze kterých se rodiče nebo jich zástupci pro zvolení školy rozhodli.

§ 2.

Správcí školy jest přijmouti do obecné školy všechny ve školním obvodu bydlící školou povinné děti, které se ku přijetí hlásí, nejpozději do 12. hodiny polední posledního dne před počátkem školního roku, a to v obcích, v nichž jsou obecné školy toliko s jedním vyučovacím jazykem, bez rozdílu, jsou-li děti tohoto vyučovacího jazyka mocny či nejsou.

Naproti tomu smíjí v obcích, v nichž jsou obecné školy s českým a německým jazykem vyučovacím, do těchto škol dle § 20, odst. 2. zákona ze dne 27. listopadu 1905, z. z. č. 4 ex 1906, a dětí nově vstupujících nebo z jiné školy přestupujících a pravidla (§ 3. tohoto nařízení) přijímány býti jen ty, které jsou mocny vyučovacího jazyka.

Ze znění jazyka vyučovacího pokládá jest dítě, ovládá-li tento jazyk potul, že máti sledovati vyučování.

§ 3.

Výjimkou mohou v obcích v § 2, odst. 2. označených děti, které vyučovacího jazyka obecné školy mocny nejsou, přece do této býti přijaty:

1. je-li to vyučovacím přáním rodičů nebo jich zástupců, a je-li přání to odůvodněno tím, že se dítě ve věku školou nepovinném nenaucilo jazyka svých rodičů, nýbrž na příklad pro svůj styk s příbuznými, dětmi téhož věku, služebníky nebo podobně toliko druhému zemskému jazyku, nebo chtějí-li rodiče nebo jich zástupci z jiných podstatných důvodů dítě do určité školy poslati;

2. chodilo-li dítě již v předcházejícím školním roce do jiné stejné jazyčné školy;

3. jsou-li díky vřeměnou ze jiné ze své domoviny na delší dobu do jiného místa posílány právě jen za tím účelem, aby se tam stykem snáze naučily druhému jazyku zemskému.

Že skutečné předpoklady v bodě 1. a 3. výše jsou dány, budle prokazáno písemným ověřením politického okresního úřadu.

Ai ve výjimečných případech výše uvedených uznají děti do školy, jejížhož vyučovacího jazyka mocny nejsou, býti přijímány v takovém počtu, aby tím mohl býti ohroben vyučovací účel té třídy nebo toho útava. V zvláštních případech nesmí největší počet těchto dětí převyšovati desetinou počtu žáků v té třídě.

§ 4.

Je-li pochybné, zda dítě jest moce vyučovacího jazyka té neb oné obecné školy (§ 2, odst. 2. a 3.), náleží správci školy, aby přiběra, kde tak možno, dva učitelé té školy, sjednal si přesvědčení o znalosti vyučovacího jazyka a podle náležitého přesvědčení dítě do školy přijal nebo je z přijetí vyloučil.

Též v případech § 3. tohoto nařízení jest správci školy, a to pokud běží o to, jest-li dány předpoklady v § 3. pod čís. 1. a 3. označené, na základě písemného oznámení v § 5., odst. 2. stanovovacího výborů, že se dítě do školy přijímá, nebo že se mu přijetí odpírá.

§ 5.

Při přijímání dětí školou ještě nepovinných, jakož i dětí z jiných obvodů školních budít v příčině znalosti vyučovacího jazyka užito rozsvět ustanovení § 2 a 4. tohoto nařízení.

§ 6.

Po skončení přijetí dětí jest správci školy v seznamu označiti všechny děti, které do školy obecné byly přijaty, nebo které od přijetí pro nedostatečnou znalost vyučovacího jazyka byly odmítnuty. Při tom budžet (a to odděleně) označeny ty děti, které přijaty byly do školy na základě § 3. tohoto nařízení.

Seznam tento budít pak správcem školy do 8 dní po skončení přijetí (§ 2, odst. 1.) předložen místnímu úřadu školnímu; tenžto jest seznam ten neprodává prokoumati a do 10 dnů od dočasně odělení místní školní radě školy druhéjazyčné.

§ 7.

Byly-li přijaty děti do školy, jejich vyučovacího jazyka moce nejsou (§ 2. a 3.), má místní školní rada školy druhéjazyčné do 14 dnů od uvedení (§ 6., odst. 2.) právo stížnosti, o níž rozhodnutí jest počtem instancí školním úřadem škole předem oznámené nadřízeným.

Bylo-li přijetí dítěte do školy odloženo (§ 4.), rozhodují o případné stížnosti počtem instancí školní úřady pro tuto školu příslušné.

Tato instancí rozhodnutí budít skončena pokud možno nejrychleji, nejspíšeji před počátkem druhého pololetí školního.

Až do té doby místnou děti stíhané v té škole, do které byly přijaty (al. 1.), nebo přiděli se té škole, do které jinak patří (al. 2.). Na případné stížnosti v příčině přidělení postáze dotčeného užije se § 34. zákona ze dne 24. ledna 1870, z. z. čís. 17.

§ 8.

Zakládá-li místní školní rada školy družojazyčné sítěmi na tom, že není mocno vyučovacího jazyka školy, do něž bylo přijato, jest na požádání státního úřadu místní školní rady zjištěni okolnosti, zda díle vyučovacího jazyka jest možno či není, přerokovati způsobem v § 4. označeným a mimo to za přítomnosti zemského školního inspektora, jemuž to předseda zemské školní rady ukáže, anebo, jest ten zaneprázdněn, za přítomnosti okresního školního inspektora státního způsobem k tomu ustanoveného. Zemským školním inspektorem nebo jeho zástupcem přive označenému připojit jest v každém případě své vlastní doporučení k nálezu o smyslu vyučovacího jazyka, jež podati jest učitelským sítím v § 4., odst. 1. označeným.

§ 9.

Správcům škol ukládá se co nejprůběžněji za povinnost, svědomitě se na ustanovení § 2., 3., 4., 5., 6. a 8. tohoto nařízení, jasně by byli učební čestně disciplinární. Totéž platí také o učitelích v případě § 4., odst. 1. přibraní. Okresnímu školnímu inspektoru škole nedůvěřnému náleží bděti z moci úřední nad zachovávaním uvedených ustanovení, a nebylo-li jich dbáno, navrženou o okresní školní rady opatření ve smyslu těchto ustanovení nutná, jakož i potřeby kroky proti správcům škol a učitelům, jichž se týká.

§ 10.

Nařízení toho nabývá platnosti dnem 1. srpna 1907.

Marchet v. r.

Ročník 1907.

Zákony a Nařízení zemská

pro

Markrabství Moravské.

Částka XII. — Vydána a rozeslána dne 31. května 1907.

Obsah: Čís. 52—58.) 52. Vyhláška, jež se týče 34. sčísování dlužních úpisů 4proc. moravské zemské půjčky. — 53. Vyhláška, jež se týče převážení úřední správy státního zastupitelství Těchova Rada z Jurovce do Domaše a Luha ve Štýrsku. — 54. Vyhláška, jež byla propůjčeno opatření státního zastupitelství státního školství v Brně. — 55. Vyhláška, jež byla propůjčeno opatření úřední státního lékařství státního školství v Brně. — 56. Vyhláška obecního úřadu zemského zastupitelství v Brně, která se vztahuje k úřadu, opatřených kódu a 1907. — 57. Vyhláška, kterou se prohlašuje úřad, který se vztahuje k úřadu a moravským zemským výborům do úřadu se dne 23. března 1907, a. n. 77, a provedení regulací a zřízení na tom úřadu.

58.

Vyhláška moravského zemského výboru

ze dne 30. dubna 1907.

Jež se týče 34. sčísování dlužních úpisů 4proc. mor. zemské půjčky.

Při 34. sčísování dlužních úpisů 4proc. mor. zemské půjčky, jež provedeno bylo v přítomnosti c. k. notáře dne 30. dubna 1907, byly ke splacení labeny následující obligace:

Dlužní úpisů po 100 zl. = 300 K:

Čís. 23, 52, 87, 124, 160, 281, 470, 488, 509, 581, 746, 797, 822, 835, 848, 880, 1047, 1068, 1098, 1124, 1206, 1213, 1203, 1328, 1332, 1410, 1418, 1468, 1723, 1757, 1761, 1765.

Dlužní úpisů po 1000 zl. = 2000 K:

Čís. 48, 160, 339, 365, 523, 797, 933, 981, 1024, 1084, 1109, 1197, 1236, 1412, 1452, 1498, 1524, 1557, 1700, 1768, 2043, 2089, 2091, 2176, 2186, 2369.

2376, 2451, 2476, 2506, 2991, 3252, 3253, 3284, 3345, 3378, 3457, 3452, 3994,
4033, 4059, 4274, 4469, 4491, 4641, 4702, 4720, 4749, 4930, 5137, 5187.

Dlužní úpisů po 5000 zl. = 10.000 K:

Čís. 23, 178, 218, 323, 349, 383, 394.

Obilisce tyto budou vyplaceny za 6 měsíců po skončení, t. j. dne 1. listopadu 1907, a dnem tímto počínaje přestane další úrokování jejich.

Následující úpisů dříve již vylosované dosud nebyly splaceny:

á 100 zl. = 200 K: čís. 192, 356, 414, 468, 634, 647, 654, 715, 991,
1031, 1051, 1412.

á 1000 zl. = 2000 K: čís. 18, 674, 722, 800.

Zemský hejtmán:

Otto hrabě Serényi v. r.

54.

Vyhláška c. k. moravského mistodržitelství

ze dne 8. května 1907.

Jež se týče předsízení úředně oprávněného zeměměřiče Viléma Kusla a Jaroměřce do Donavie u Lubna ve Štýrsku.

Úředně oprávněný zeměměřič Vilém Kusl ohlásil, že předsídlil z Jaroměřce (okres mor.-budišovický) do Donavie u Lubna.

Což se tímto voláním k vyhlášce ze dne 6. srpna 1906, čís. 68 z. z., určí ve všeobecnou známost.

Pillerstorff v. r.

55.

Vyhláška c. k. moravského mistodržitelství

ze dne 8. května 1907.

Jež bylo propůjčeno oprávnění úředně zmocněného zeměměřiče
Rudolfa Studeníkovi v Brně.

Rudolfu Studeníkovi, erudicnímu geometra na odpočinku v Brně,
bylo propůjčeno oprávnění úředně zmocněného zeměměřiče se stílem

v Brně. Jmenovaný složil předepsanou přísahu v této vlastnosti dne 21. dubna 1907.

Což se tímto uvádí ve všeobecnou známost.

Pillerstorff v. r.

36.

Vyhláška c. k. moravského místodržitelství

ze dne 23. května 1907,

že bylo propůjčeno správnční úředně zmocněného inženýra stavebního Bedřichu Donathovi v Brně.

Inženýru Bedřichu Donathovi v Brně bylo propůjčeno správnční úředně zmocněného inženýra stavebního se sídlem v Brně.

Jmenovaný složil předepsanou přísahu v této vlastnosti dne 12. května 1907.

Což se tímto uvádí ve všeobecnou známost.

Pillerstorff v. r.

37.

Vyhláška c. k. moravského místodržitelství

ze dne 11. května 1907,

shledně doplnění seznamu znaleckých rozhodčích ve sporoch o náhradu škod, způsobených houbou a zvířii.

Následkem úmrtí, předstílení a jiného odpadnutí, jakož i rozmravení znaleckých rozhodčích ve sporoch o náhradu škod, způsobených houbou a zvířii jmenuje c. k. místodržitelství v souhlasu s moravským zemským výborem na místo Karla Kvíčky v Luhačovicích, Bedřicha Müllera ve Slavonicích, Josefa Pavlíka v Hruznově Lhotě, Františka Fritze v Chlupčicích, Edmunda Heimerle v Laškově, Marie Grossmanna v Boskově, Jana Schenka v Horní Dlouhé Loučce, Ferdinanda Adérky na Plankově, Rudolfa Pošepného v Bedřichově, Jana Krista v Amelicích, Františka Chocimera v Jevíčku, Antonína Harnise v Großendorfě, Huberta Winklera v Bačovicích, Jana Touše v Drysicích, Anthona Czelochy na Vranově,

Josefa Šalernona v Přimsticích a Roberta Majera v Mělnovicích znaleckými rozhodnutí o nárocích na náhradu škody způsobené bouřkou a zvěří na obyvající dobu druhého šestiletého funkčního období, t. j. až do 14. listopadu 1908, následující osoby:

1. Pro pol. okres Uh. Brod:

pro soudní okres Uh. Brod: Wickla Antonína, nádelního v Lubačovicích;

2. pol. okres Dačice:

pro soudní okres Dačice: Placha Jana, majitele mlýna v Slavonicích

3. pol. okres Hodonín:

pro soudní okres Strážnici: Neučka Antonína, starosta v Žeravincích;

4. pol. okres Mor. Krumlov:

pro soudní okres Mor. Krumlov: Prompera Václava, rolník v Hostěradicích;

5. pol. okres Litovel:

a) pro soudní okres Konice: Hostišku Františka, restřička v Křakovci;

b) pro soudní okres Litovel: Lechnera Josefa, správce včelostátní na Bouzově;

c) pro soudní okres Úněšov: Grossmanns Motice, knihy správce v Hor. Buzé Lešce;

6. pol. okres Prostějov:

pro soudní okres Plumlov: Glätze Jana, knihy kontrolora na Plumlově;

7. pol. okres Rýmařov:

1. Justa Josefa, rolník v Brunně;

2. Steflík Jana, knihy správce v Arnoštích;

8. pol. okres Mor. Třeborů:

a) pro soudní okres Jevíčko: Maltschneidera Matouše, hospodářského správce v Jevíčku;

b) pro soudní okres Svitava: Schneidera Ferdinanda, rolník v Grotčelčích;

9. pol. okres Vyskov:

a) pro soudní okres Bučovice: Jerábka Františka, rolník v Mělnicích;

h) pro soudní okres Vyškov: Nevojného Dominika, rolník
z Heroticích;

10. pol. okres Znojmo:

a) pro soudní okres Vranov: Pabsta Karla, rolník v Lančově;

b) pro soudní okres Znojmo:

1. Prince Jana, mlynář v Hlubočích Mašůvých;

2. Fleischera Josefa, lesník v Plavci;

3. Zelnička Františka, rolník v Bojanovicích.

Čas se tímto určí ve všeobecnou známost.

Fillerstorff v. r.

48.

Vyhláška c. k. moravského místodržitelství

ze dne 27. května 1907,

kteřou se prohlašuje úmluva, uzavřená mezi státní správou a moravským zemským výborem dle zákona ze dne 29. července 1906, z. z. čís. 77,
o provedení regulací a zahržení na řece Ose.

Se schválením c. k. ministerstva obce ze dne 12. března 1907, čís. 4350, byla uzavřena mezi státní správou a moravským zemským výborem dle zákona ze dne 29. července 1906, z. z. čís. 77, o provedení regulací a zahržení na řece Ose následující úmluva:

Smlouva,

uzavřená mezi c. k. ministerstvem obce a moravským zemským výborem dle zákona ze dne 29. července 1906, z. z. čís. 77, o provedení regulací a zahržení na řece Ose.

A. Ustanovení administrativní.

§ 1.

Regulace a zahržení na řece Ose provedou se na základě zákona ze dne 29. července 1906, z. z. čís. 77, dle projektu vypracovaného moravským zemským zemědělsko-technickým ústavem a schváleného zemským sněmem v letech 1906 až včetně 1912 v mezích zákonně stanoveného nákladu 3,000,000 K.

V obzoru tento jsou zahrnuty iž také stáby, které před uzavřením této smlouvy na podnik tento byly poskytnuty a máto je tedy z fondu stavebního hradit.

§ 2.

Vedním vedením po stránce technické při tomto podniku pověří se moravský zemský zemědělsko-technický úřad, který ku bezprostřednému vedení a doзору na stavbu vyšle potřebné inženýry a pomocný personál.

Po celou dobu, dokud jednotlivé technické a pomocné síly zaměstnány budou při těchto stavbách, hradí se jich aktivní pořizky, cestovné a poplatky ze stavebního fondu, případně se refundují. Totéž platí o výlohách, které vzniknou na cestovním nebo dietách při ověření stavebního vedení nebo kalkulacemi provedenými státními nebo zemskými úřady.

Ze stavebního fondu budí také hrazen náklad na vypracování projektu.

Moravský zemský výbor, případně c. k. ministerstvo orby nebo c. k. slezská zemská vláda zjistí po každém stavebním roce obnosy, které se hraditi mají; takto zjištěné obnosy budíž pokud možno ještě v téže účetním roce refundovány.

§ 3.

Moravský zemský zemědělsko-technický úřad předloží zemskému výboru ku schválení počátkem každého stavebního roku pro příští rok stavební program, doloživ jej nutnými rozpočty a podrobnější plány.

Porotily-š by také možně odchylky od původního projektu, budíž pro ně ještě před počátkem prací vyžádán souhlas c. k. ministerstva orby.

Ukázalo-li by se během stavební periody nutno nebo vhodné pozmeniti původní program pracovní, budíž rovněž dohodáno svolení zemského výboru, počátně souhlas c. k. ministerstva orby.

§ 4.

O tom, mají-li se práce provésti v režii nebo skoukem, nebo mají-li se zadati oprávněným podnikatelům, rozhoduje od případu k případu po návrhu moravského zemského zemědělsko-technického úřadu moravský zemský výbor.

§ 5.

O vedení stavby budíž sepsován účetní deník, a to hlavně v tom směru, aby stavební správa mohla vždy postoup před prokázaní.

§ 6.

C. k. ministerstvo orby a moravský zemský výbor mohou se kdykoliv svými orgány o postupu a stavu prací přesvědčiti; v takém případě má správa stavby jich zástupcům dle jejich přání vše vysvětliti a všechny potřebné pomůcky a účetní doklady díti k volnému použití.

Výlohy a průběžkou touto spojené nesmějí však jíti na účet fondu stavebního.

§ 7.

Ku konci stavebního období buďtež práce, v témže stavebním roce dokončené, kolaudovány státními a zemskými technickými orgány, c. k. ministerstvem orby, případně moravským zemským výborem k tomu delegovanými.

Sčítavání a sestavení nákladů k tomu účelu potřebná, buďtež správou stavby zaveden opatřena, aby kolaudace ještě před začátkem nejbližšího období stavebního započíti mohla.

Dočasný kolaudační protokol i s účetním elaborátem budiz zeměkoum výboru ku schválení předložen, který, dáv jako účetní výsledek prozkoumání moravskou zemskou ústavou, zašle sli celý c. k. ministerstvu orby ku schválení.

Š kolaudací v posledním roce stavebním provedených prací spoji se i konečné sčítavání a dá se podobně, jako dříve uvedeno, schváliti.

Kolaudační výlohy hrají se ze stavebního fondu.

§ 8.

Po každé stavební periodě, pokud se týče dle jejího se potřeby, pošle moravský zemský zemědělsko-technický úřad zeměkoumu výboru správu o stavební ústavě a jejích výsledcích, jakož i o jiných snad důležitých okolnostech; zemský výbor pak zašle tuto správu c. k. ministerstvu orby na požádání k nahlednutí.

§ 9.

Dokončené regulace a zahrazení nebo jednotlivé souvislé části jejich odvezují se po bezvadné kolaudaci vodnímu družstvu, jenžé přísluzi dle ustanovení dotýcného zákona a dle stanov úředně stvrzených trvale udržovati také zachováti.

Einzel ustanovení o tom, jak se dále bude na stavbu dobířeti a jak se udržovací práce zavedou a provedou, jakož i o vlivu státní správy a moravskému zeměkoumu výboru na ně přísluškím, upraví se úmluvou, uzavřenou mezi správou státní, moravským výborem zemským a vodním družstvem.

B. Finanční ustanovení.

§ 10.

Za účelem všestranného krytí ve stavební době (1906—1912) potřebných prostředků opatří moravský zemský výbor celý stavební náklad (§ 1), — tedy i ona část 50proc., která v úhrněm obnosu je zahrnuta a již má hrazení státní fond meliorační — půjčkou u zemědělské banky markrabství Moravského ve 4proc. komerčních dlužních úpisích v úhrněm nominálním obnosu 3,000,000 K — splatném v půlročních částkách 4 $\frac{1}{2}$ proc. zrušení ve 24 letech.

§ 11.

Z komerčních dlužních úpisů, které zemědělská banka převezme, budež prodáno tolik, kolik ku krytí záloh moravského zemského fondu dotud poskytnutých, jakoz i na potřebu pro nejbližší měsíce státi.

Zbytek těchto komerčních dlužních úpisů zůstane v uschování zemského výboru a budež dle možnosti a potřeby prodáván.

Pakli by kurs těchto obligací klesl pod 90proc. jest třeba se dohodnouti s ministerstvem orbí, jenž zůstává na vůli dle připadající na meliorační fond z peněžních prostředků dle limit potřebných peněz poskytnouti a prodej obligací prodáváji výhodněji době vyhraditi.

§ 12.

Kdyby snad výnos úhrně půjčky nedosáhl obnosu 3,000,000 K a také rozpočtený náklad per 3,000,000 K úsporami (§ 4. zákona ze dne 29. července 1906, z. z. čís. 17) se nezmenší, má se půjčka buď páněrně zvýšiti nebo chybějící obnos bezprostředně ze státního fondu melioračního a z moravského fondu zemského zapraviti.

§ 13.

O přijatých úrocích vyznamácích při prodeji obligací jakoz i o úrocích z neprodaných obligací, dále o úrocích z uložných hotovostí má požívati moravský zemský výbor c. k. ministerstvu orbí půlečně, a dle vždy po splatnosti kuponů (1. června a 1. prosince) zůvěřně sčítaváni.

Důvodem tohoto sčítavání přívonci částka pro státní meliorační fond odevzdá se c. k. ministerstvu orbí k volnému použití, obnos pak na moravský zemský fond připadající hrazení se fondu zemského.

§ 14.

Poloroční úrok, který se při připočítání půjčky 3,000,000 K moravské zemědělské bance i z ročnímu statutárním příspěvkem a ostatními poplatky (poplatek

za blánek a šikoply), dále snížit splátky i s ročním příspěvkem zapravování ml, hradise z polovice ze státního melioračního fondu a z polovice z fondu zemského.

Takto splatné obnosy za státní meliorační fond předávají, připraví včetně pro dotyčné listy splatnosti z. k. ministerstvo orby moravské zemské pokladně.

Z. k. ministerstvu orby bude zaslán opis umocňovacího písmu na celou půjčku per 8,000,000 K, jakmile učiníva tato schválí.

§ 15.

Na účelovni veskerych příjmů a výdání, týkajících se jak půjčky tak i provedení celého podniku, stál se vlastní fond stavební (fond na úpravu Orv); správa tohoto fondu přísluší moravskému zemskému výboru.

Výsledek každé roční závěrky bude sdělen z. k. ministerstvu orby.

§ 16.

Ku krytí výloh na stavbu potřebné obnosy, které se mají započítati dle toho, jak práce byly provedeny (§ 4), zda jako šichtovní nebo akordní mzda, výdání za materiál a nástroje a pod. nebo jako výdělek podnikatelův, poskytně na návrh zemského zemědělského úřadu zemský výbor z fondu stavebního.

Cel se tímto určil ve všeobecnou známost.

Pillerstorff v. r.

The first part of the report deals with the general situation of the country and the progress of the war. It is followed by a detailed account of the military operations in the West and the East. The author then discusses the political and economic conditions of the country and the impact of the war on the population. The report concludes with a summary of the achievements of the army and a forecast for the future.

The second part of the report is devoted to a detailed analysis of the military operations in the West. It covers the campaigns of 1916 and 1917, and the role of the various units of the army. The author discusses the tactical and strategic decisions made by the commanders and the results of the operations. He also examines the performance of the troops and the effectiveness of the weapons and equipment used.

The third part of the report deals with the military operations in the East. It covers the campaigns of 1916 and 1917, and the role of the various units of the army. The author discusses the tactical and strategic decisions made by the commanders and the results of the operations. He also examines the performance of the troops and the effectiveness of the weapons and equipment used.

The fourth part of the report is devoted to a detailed analysis of the political and economic conditions of the country. It discusses the impact of the war on the population and the economy, and the role of the government in managing the war effort. The author also examines the political situation in the country and the views of the various political groups.

The fifth part of the report deals with the impact of the war on the population. It discusses the effects of the war on the economy, the social conditions, and the health of the population. The author also examines the role of the government in providing relief to the war-torn population and the measures taken to improve the living conditions.

The sixth part of the report is a summary of the achievements of the army and a forecast for the future. It discusses the progress made by the army in the West and the East, and the role of the various units of the army. The author also examines the political and economic conditions of the country and the impact of the war on the population. The report concludes with a summary of the achievements of the army and a forecast for the future.

Ročník 1907.

Zákony a Nařízení zemská

pro

Markrabství Moravské.

Částka XIII. — Vydána a rozeslána dne 26. června 1907.

Obsah: (Čís. 10—41.) 38. Vyhláška, že byla uzámena nemocnice císaře Františka Josefa v Enzi za veřejnou všeobecnou nemocnici a ustanoveny ošetrovací poplatky pro ni. — 39. Vyhláška, že se tyto ošetrovací poplatky ve veřejných nemocnicích, dále v zemských porodnicích a zemských bláznovnicích na Moravě na rok 1907. — 41. Vyhláška, že bylo propůjčeno oprávnění úřadů zemského zemského hejtavství v Olomouci.

59.

Vyhláška c. k. moravského místodržitelství

ze dne 1. června 1907,

že byla uzámena nemocnice císaře Františka Josefa v Enzi za veřejnou všeobecnou nemocnici a ustanoveny ošetrovací poplatky pro ni.

Podle přjedu c. k. hornorakouského místodržitelství ze dne 21. května 1907, čís. 12007/V, byla uzámena na základě usnesení hornorakouského zemského sněmu, učiněného v 25. sezení dne 18. listopadu 1904, nemocnice císaře Františka Josefa v Enzi ve smyslu výnosu c. k. ministerstva vnitřa ze dne 4. prosince 1896, čís. 26641, za všeobecnou veřejnou nemocnici, a sice s platností od 1. července 1907.

Ošetrovací poplatek pro tuto nemocnici ustanoven byl na základě výnosu c. k. ministerstva vnitřa ze dne 19. dubna 1897, čís. 10946, v dohodě s hornorakouským zemským výborem pro

II. úřadu na 3 K — 4

III. " " 1 K 60 h

za osobu a za den.

Což se tímto uvádí ve všeobecnou známost.

Pillerstorff v. r.

66.

Vyhláška c. k. moravského místodržitelství

ze dne 3. června 1907.

Jež se týče ošetrovacích poplatků ve veřejných nemocnicích, dále v zemských porodnicích a zemských blázincích na Moravě na rok 1907.

Ošetrovací poplatky ve veřejných nemocnicích, pak v zemských porodnicích a zemských blázincích na Moravě byly na rok 1907 za osobu a za den takto stanoveny:

Poř. čís.	Jméno ústavu	Třída ošetrovací						Poznámka
		I.		II.		III.		
		K	h	K	h	K	h	
a) Nemocnice:								
1	Beroun			5	20	1	80	
2	Brno (zemská nemocnice)	7	—	5	—	2	40	
3	Červená voda			4	—	1	80	
4	Hranice	8	40	3	—	1	80	
5	Iranovice	8	—	5	—	1	80	
6	Jihlava	8	—	5	—	1	80	Státní ošetrovací poplatky (č. 10) byly platny 20. března 1908.
7	Lipník	6	—	4	—	1	80	
8	Moc. Ostrava	12	—	6	—	2	20	Státní ošetrovací poplatky plat od 20. března 1907.
9	Moc. Třebováz			3	20	1	90	
10	Sěmčické Lázně			4	—	1	80	
11	Nový Jičín			6	—	1	90	Státní ošetrovací poplatky plat od 2. února 1907.
12	Olomouc (zemská nemocnice)	10	—	5	—	2	40	Státní ošetrovací poplatky plat od 20. března 1908.
13	Prostějov	8	—	6	—	1	80	Státní ošetrovací poplatky plat od 2. února 1907.
14	Střelava			4	—	1	80	
15	Šumperk	8	—	5	—	1	80	
16	Třebíč	8	—	6	—	1	80	
17	Uh. Hradiště						1	80
18	Unčov			4	—	1	80	
19	Znojmo						1	80
b) Zemské porodnice:								
	Brno	7	—	5	—	3	—	
	Olomouc	7	—	5	—	3	—	
c) Zemské blázince:								
	Brno	5	—	3	—	1	44	
	Jihlava (říšská blázinec)	5	—	3	—	1	44	
	Kroměříž (Městský a ošetrovací ústav)	5	—	3	—	1	44	
	Šternberk	5	—	3	—	1	44	

Část se tímto uvádí ve všeobecnou známost.

61.

Vyhláška c. k. moravského místodržitelství

ze dne 8. června 1907,

že bylo propůjčeno oprávnění úředně zmocněného zeměměřiče
Bedřicha Drápalovi v Olomouci.

Bedřich Drápalovi, c. k. veřejnému orientátnímu geometru I. třídy v. v. v Olomouci, bylo propůjčeno oprávnění úředně zmocněného zeměměřiče se sídlem v Olomouci.

Jmenovaný složil předepsanou přísahu v této vlastnosti dne 20. května 1907.

Což se tímto uvádí ve všeobecnou známost.

Pillerstorff v. r.

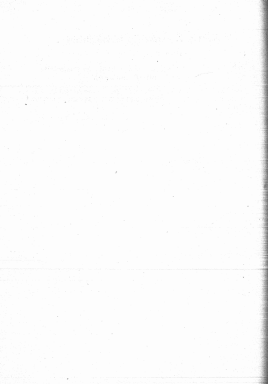

Ročník 1907.

Zákony a Nařízení zemská

pro

Markrabství Moravské.

Částka XIV. — Vydána a rozeslána dne 11. července 1907.

Číslo (Č. 61—64.) 62. Vyhláška o doplňovací volbě ředitele moravské hypoteční banky markrabství Moravského a jeho náměstka na místo zemfělského ředitele této banky Jeho Exc. Quindona hraběte Dubského. — 63. Vyhláška, kterou se opravuje adejní vyhláška ze dne 18. března 1907, č. 40 a. v., týkající se obřadních poplatků ve veřejných nemocnicích v Přerově ze srpna 1907. — 64. Vyhláška, kterou se vydává nové znění o technickém řízení při stavbě a udržování stromových sítí L a II. třídy, dle instrukce pro sestavy a předpis pro stavbu (pokračuje).

62.

Vyhláška zemského výboru markrabství Moravského

ze dne 26. března 1907,

o doplňovací volbě ředitele moravské hypoteční banky markrabství Moravského a jeho náměstka na místo zemfělského ředitele této banky Jeho Exc. Quindona hraběte Dubského.

Na místo zemfělského ředitele zemské hypoteční banky markrabství Moravského pana Exc. Quindona hraběte Dubského zvolen byl dne 27. února 1907 druhým, sborem volkostatků pan dr. rytíř Bauer a za náhradníka ředitele na místo pana dra. rytíře Bauera zvolen téhož dne druhým volkostatkem pan poslanec František Bakoš.

Od moravského zemského výboru.

63.

Vyhláška c. k. moravského místodržitelství

ze dne 15. června 1907,

kterou se opravuje zlejší vyhláška ze dne 15. března 1907, čis. 40 z. z., týkající se ošetrovacích poplatků ve veřejných nemocnicích v Přímoří na rok 1907.

Následkem přípisu c. k. přímorského místodržitelství ze dne 31. května 1907, čis. 303/21—IX, opravuje se zlejší vyhláška ze dne 15. března 1907, čis. 40 z. z., týkající se ošetrovacích poplatků ve veřejných nemocnicích v Přímoří na rok 1907 v rubrice „Poznámek“ k všeobecné nemocnici odd. v Taratu v tom směru, že čl. 88 k daně ve III. třídě pro terestské příslušníky nepřelů, porovnáví nebýlá zemským výbozem terestským pro tento rok více obnovena.

Což se tímto určí ve všeobecnou známost.

Pillerstorff v. r.

64.

Vyhláška c. k. moravského místodržitelství

ze dne 17. června 1907,

kterou se vydává nové nařízení o technickém řízení při stavbě a udržování okresních sítí I. a II. třídy, dále instrukce pro cestníistry a předpis pro cestáře (pohrabáče).

V přeluce prohláší se moravským zemským výborem v dohodě s c. k. místodržitelstvem nové vydané instrukce, a sice:

A. Nové nařízení o technickém řízení při stavbě a udržování okresních sítí I. a II. třídy,

B. instrukce pro cestníistry,

C. nový předpis pro cestáře (pohrabáče)

a podotýká se, že nařízení o technickém řízení při stavbě a udržování okresních sítí I. a II. třídy, jakot i předpis pro cestáře, vydané ministerstvem ze dne 22. srpna 1878, z. z. čis. 25, XII. částka, a ze dne 26. června 1888, z. z. čis. 73, XIV. částka posbývají platností.

Pillerstorff v. r.

Stavba a udržování okresních silnic.

A. Nařízení o technickém řízení při stavbě a udržování okresních silnic I. a II. třídy.

§ 1.

Toto nařízení jedná:

- I. o budování nových silnic,
- II. o rekonstrukci neb opravování silnic již založených, a
- III. o tom, jak se silnice v dobrém stavu mají udržovati.

I. O budování nových silnic.

§ 2.

Volba směru silnice a půdy k ní potřebné.

Při volbě směru nové silnice třeba dbáti o to, aby větší osady, které v směru tomto leží, pak stanice železných drah a větší průmyslové závody spojeny byly a sice pokud možná nejkratší čarou.

K založení silnice má se pokud možná použiti starých cest, pokud se tyto k tomu hodí. Zabrání úrodných pozemků aneb rozsouskování jich při volbě silnicí tratiť buditi omezeno na nejmenší míru, aniž by však tím trpěla účelnost a výhodnost nové silnice.

Pro každý případ třeba se co možná vyhýbati překrytí stráním, i buditi pravidla, že okresní silnice I. třídy nemá stoupání více než 1 : 30 aneb 3%, okresní silnice II. třídy 1 : 16 aneb 6-25%.

Při příliš nepřístupné poloze zvláště v průjezdních tratiích může výjimečně provedeno býti, aby stoupání silnice až na 1 : 12 čili 8-33%, zvýšeno bylo.

Podlaha, které bývají zaplavovací, pak dlouhým úvozům, které bývají v mnohém směru zaváty, jakot i namáknuté bahinatým a balnatým krajím, pak písk, kterou vodní proudy protékají nebo která by se snadně sesoula čili se vypráši mohl, třeba se taktiž při volbě směru silnice vyhýbati; rovněž tak nebať silnice budována příliš blízko břehů některých řeky nebo na krajích nebezpečně propasti nebo rokliny.

Těž třeba pokud možná hleděti k tomu, aby silnice nebyla vedena příliš dlouhými křiv, které překáží jejímu vrychání.

Pak-li jest nezbytno, silnici lesem stavěti, buditi postarati o přiměřeně široký průsek. (§ 5. řádu policejní silniční, čis. 5. z. z. r. 1875.)

§ 3.

Zemní práce.

Zemní práce provádějí buď ze strany náspu aneb násezu, když se na horní straně odkopává a na straně údolí nasypává — anebo konkrétně ze zásezu, když celá sílnice na způsob úzku se vyhloubí, čemuž se však k větší zamezení možných nežádoucích záležitostí a znečištění se svačků nutno dle možnosti vyhnouti.

Materiálu k náspu potřebného dobývá se dílem ze zásezu, případně násezu, dílem z pobočných příkopův, a kde tyto nedostatečné, z pozemků, které k tomu svědčtě zakoupiti třeba a které se po skončení stavbě opět prodají k dalšímu obdělávání.

Zvýšení sílnice nad povrch terénu jest prospěšnější; jest však nutno přiblížiti k tomu, aby úroveň (niveleta) sílnice tak volena byla, by se výkop s náspem vyrovnal, čímž by se došlo nejmenšího nákladu za zemní práce.

§ 4.

Poměr sklonitosti.

V pevné půdě dostatečně k urovnání a k příkopům poměr sklonitosti 1 : 1; v půdě kypřé třeba poměr sklonitosti zmenšiti.

Rovněž tak nutno zmenšiti poměr sklonitosti při větších náspoch nebo větších výškách násezu dle kypřivosti dotýkáho materiálu.

§ 5.

Příkopy podél sílnic.

Postranní příkopy mají pravidelná útlá zepět 0/3 se hloubky a šířky dna a mají obdržití svahy 1 : 1 nebo ještě mírnější.

Sloupčí čára sílně, pak třeba příkopy udělati ploché a široké, aby se nezavdala překážka ku vymýšlení dna.

Proto jest dobře zabezpečiti dna proti vymýšlení zkroutím názkých plátek, po případě kamenných překrad na pět dna příkopů.

Vešší hloubka nebo měkčnost příkopů říší se ostatně dle spádu, jehož příkopy obdržití musejí, aby voda se sílnice odváděla směrem k propustkám.

§ 6.

Šířka sílnic.

Pod šířkou jedné dráhy (vozovky) rozumí se pouze šířka kamenného základu sílnice; šířka tato má při okrazeních sílnicích I. třídy 3—6 m, při

okružních silnicích II. třídy 2—4 m okružeti, každý pak z obou banketů (chodníků) má mít šířku aspoň 1 m, takže má celá šířka silnice, t. j. mezi vnějšími krají banketů 7—8 m, po případě 5—6 m okružeti.

Výjímky povoluje zemský výbor, případně zemský sněm.

§ 7.

Jak nabývá urovnaná půda potřebné pevnosti.

Prve, než se přikročí k pokládku kamene na jednu dráhu, jest třeba, aby byla planie dosti pevnou, čiliť dodli se při menších nárypech přirozeným sednutím, po případě stálým pojžděním, při větších nárypech pečlivým pýchováním ve vrstvách 0·25 m vysokých a stálým pojžděním.

Při větších nárypech bodit ku kládku vozovky teprv druhý rok, až se náryp náležitě usadí, přikročeno. V zásezech možno ku kládku vozovky ihned přikročiti.

Výjímky jsou přípustny v případech obcí a tam, kde nelze získati volnější cesty.

§ 8.

V půdě skalnaté.

Je-li půda, na které se silnice zakládá, skalnatá, třeba ji před zstavěním jedné dráhy z hruba urovnat, povrch však dřevem potídn.

§ 9.

V půdě bařinaté.

V půdě bařinaté, kterou nelze odvoditi resp. vysušiti, bodit na silnici buď kamení, stárek nebo štěrkovitá zorné tak dlouho vypána, až silnice nabude náležité vřstvy a až zkládá půda se více nasuší. Teprv potom lze přikročiti ku stavbě kamenné vozovky.

§ 10.

Půda z vatého písku nebo z hlíny záležející.

Základ půda, na které se má silnice dělati, z vatého písku, mají se oba bankety (chodníky) až po dno přikopá zřídniti z hlíny nebo z jíl, aby kamení na cestě nevolterě na obou zemních hrádkách našlo opory a nemohlo uláznouti.

V krajinských hlinitých nebo písčitých, kde není ani kamene, ani štěrku, a kde by obojí z dleka dovižeti se muselo, má se vzít v úvahu, nebylo-li by zřízení a správnosti silnice cihlové lastřepitá, nežli silnice se základem kamenným.

§ 11.

Jak se upevňují svahy (škarpy) silnic.

Kdyby se hráz nebo úbočí (škarpy) silnice v kypřé půdě senouti (sesypati) nebo kdyby hrozilo vod odplaveny býtí mohly, třeba je upevnit hadlo dremem, hátkmi z proutí vrbového nebo tarasy kamennými. Úchvatné stavby ze dřeva nelze schvalovati proto, že rychle hrijí.

§ 12.

Jaké má býtí kamení k stavbě silnic.

K stavbě silnic má se, pokud možná, brátí jen tvrdé kamení. Třeba se tedy postarati o to, aby jen tvrdé kamení, byť i z větší vzdálenosti, ku práci a na štěrky opatřeno bylo i aby z lomů bylo kamení až na tvrdší kamenné vrstvy náležející vybráno, aby materiálu ku zřízení silnic určitému nebylo přimíšeno měkké kamení z vrstev při povrchu skály ležících.

§ 13.

O jakosti kamení.

Ačkoli v oba kamení, jakého se má k stavbě silnic použítí, závisí od geognostické povahy té krajiny, ve které se silnice zříditi má, tak se z různých druhů kamení má ku stavbě upotřebiti onoho, které jest považováno nejlepší.

V krajínách sopečných (vulkanických) poskytují čedič (basalt), trachyt a porfy nejvhodnější materiál.

K nim se přidružují žula čiž granit a sypulit složený basálního a zrna drobného, pak kremen, psokorná vápence, drcula a starší pískovce.

Jinorla, rula, vápence lasturní, slepenec či konglomeraty a pískovce útvaru mladšího buďte toliko z nedostatku výše uvedených lepších druhů kamení upotřebeny.

Brdlice však, zvětralý pískovec, pak svec, opuka a ped. rozpadávají rychle, a nemá se jich tedy ku zřízení silnic náležitě užívati.

Štěrky z dolů nebo sek hrají se jen tehdy, když co do přetvářející povahy či jakosti své shoduje se s výše uvedenými druhy kamení. Dříve, nežli se ho použije, má býtí thčen, aby nabyl povrchu ce nejhranatějšího.

Není-li tu jiného materiálu, mohou též trasky z vysokých pecí a hnil, byvše na drohno rozthčeny a s hlinou smíchány, za krycí vrstva jedné dráhy silnic upotřebeny býtí.

§ 14.

Zřízení jízdné dráhy.

Jízdní dráha pozůstává z pravidla ze základu kamenného či z stolu úložného mezi dvěma řadami kamenných obrub, z vrstvy navěšeného štěrku a ze záspy pískového.

§ 15.

Obrubné kameny.

Kameny obrubné, asi 15 cm široké a 25 cm vysoké, usazují se do brády, na každém kraji podél vozovky podle šířky dvojitými kopytci vykopané, tak aby 10 cm v zemi vstaly a 15 cm nad ní vyčnívaly.

Tyto obruby staví se vedle sebe rovnoběžně a osou silnice tak, aby ležely pevnou opěru pro celou konstrukci vozovky.

Po usazení kamenů obrubných jest třeba bankety (zhrubky) po obou stranách ve výšce těchto obrub natypem opatřit a silnici, aby nemohly být vyškrceny.

Není-li možno zjednat si lacné obrubné kameny, mohou úplně odpadnouti, za to však musí bankety tím pevněji upraveny býti.

§ 16.

Základ.

Mezi takové obruby klade se šot na pevnou, rovnou nebo upravenou jedné dráhy o 10 cm zvýšenou půdu; šot ten sestává z kamenů průměrně 10 až 20 cm vysokých, ležících při sobě a delší stranou kolmo k ose silnice postavených, tak aby širší díl kónovitých kamenů vstý na upravenou půdu a ostrý konec nahoru byl obrácen.

Šot nutno potom malými kónovitými kamínky dobře vykónovat, by se utvořil podklad silce těsně spojený, při tom však dosti důrný.

§ 17.

Štěrkování, zapískování a válcování.

Po zřízení státního základu rozpouští se na tento vrstva štěrku nejmeně 15 cm vysoká, sestávající ve spodní vrstvě z hrubého a v další vrstvě z drobného štěrku. Rozměry hrubého štěrku nesmějí v nitějším směru převyšovati 9 cm a u drobného štěrku 3 cm.

Na vrstva štěrkovou buďž dán zásep písku neb drobných oblázků ve vrstvě 3 cm silná.

Vrstva štěrkovou a zásep pískový nutno důkladně zaválcovati, a silce hrubou vrstvou štěrkovou nezastřeženou, hotožší jemnou vrstvou nejprve nezastřeženou a pak zastřeženou válcem; zásep pískový buďž důkladně zvalcován zastřeženou válcem. O provádění válcování platí totž jak v § 32. ústřední silnic uvedeno jest.

V každém případě a totž i tehdy, kdy nelze válcování prováděti, jest nutno jednou dráhu zapískovati.

§ 18.

Úprava banketů (chodníků) a příkopů silničních.

Zároveň s návrhem stávkovým buděj bankety v úplné výšce nasypány, upěchovány a svahy silnice tědně urovňány.

Při nepropustné plani jest nutno, aby voda z jízdne dráhy lépe odtékala, ztíží v banketech trativody z nahrazeného kamem, kterež az 10 cm jeden od druhého mají býti vzdáleny.

§ 19.

Vypuklost silnice.

Vypuklost silnice má obsahovati 3%, štěky celé silnice.

Při silnicích vedle příkrych strán a jedné a hlubokých úkol a druhé strany provádí se silnice bez vypuklosti, za to zakládá se se spodem 2%, směrem ku stráni za tím účelem, aby se směrně povzrá směrem k úkol — zejména při náledí — zamezila.

Voda odvádí se v tomto případě příkopem podél strán.

§ 20.

Silnice pouze postěrkovaná.

Tam, kde jest skahatá půda, není potřeba štěku, upřez se navaze na půdu dremně vyckanou hrubého a pak drobného štěrku, a nice v celkové výš 40 cm při okrazech silnicích I. třídy a 20 cm při okrazech silnicích II. třídy se tím účelem, aby spodní skahatá vrstva tak snadno na povrch se neodjevíla.

§ 21.

Silnice bez obrub a základů.

Kde jest nedostatek kamem lomového a kde se jenom dolový nebo štěčí štěk nalézá, může základní stavba silnice z tohoto materiálu a též i bez obrub zřízena býti.

Při tom buďte po zhotovení planěrky bankety řízen tak upěchovány, aby příkrym krajem obráceny byly ku prostředku silnice; do hlubiny tím utvárené buděj větší valouny 14 až 20 cm vysoko, na ně pak drobnější štěk 12 až 14 cm vysoko nasypán, aby násp kamemý úhzem akopů 25 až 34 cm výšky obrázel.

§ 22.

Srážky vody.

Na horských silnicích, vystupujících výše 7%, třeba založiti srážky vody. Tyto srážky buďte v lehké oklice (v useš kruhové) na přeč osty z poušého

středu ztlesny, při čem důrazně bedlivě hleděti k tomu, aby tu nábylo směra silnicke a jindni dráhy uprostřed v šířce 2 m volnou zůstala.

Tam, kde při spádu silnic pod 7¹/₂, se vyskytují srážky na starých silnicích, budíž ječ odstranění do 3 metrů ode dne vyhlášky této instrukce provedeno.

§ 23.

Dláždění koryta.

Jen v nejnutnějších a nevyhnutelných případech, když pro malou výšku cesty a pro málo hřibý voda nemůže pod cestou průhledem, nřbřt musí přes jedinou dráhu býti odváděna, může se korytem směrem přes silnici zbudovati koryto, velikými kameny vydlážděná.

Spady a výšady toho koryta třeba učiniti velmi povolnými, pročt má šířku nejvřše 7¹/₂, zajiťnati.

Šířka dlážby těchto koryt řídí se dle jejich hloubky, nemá však nikdy býti menš než 6 m.

Na starších silnicích vyskytují se tu a tam dlážděná koryta, která by se snadno v propustky proměnit dala. V takových případech budíž odstranění těchto koryt během jednoho roku ode dne vyhlášky této instrukce provedeno.

§ 24.

Dlážby jindni dráhy (vozovky).

V případech, kde udržování stárkové jindni dráhy (vozovky) za přičinou velké lokrance se neekonomickým ukáže, má býti zřizena zvláštní dlážba.

Každá dlážba musí býti zřizena jen z nejvřrdšho a co možno stejnošrného kamene a musí býti ukřtána na úplně pevný a nepodajný podklad.

Provádějí se následující druhy dlážeb:

1. Dlážba kostková,
2. dlážba řadová,
3. dlážba drobná,
4. hrubá dlážba.

ad 1. Dlážba kostková postřívá se z pravidelných kostek o velikosti jednotných kamenů 16 cm a kolíska čistého písku 10 cm silnicke.

ad 2. Dlážba řadová postřívá se tak zvaných polokostek nebo hraneček, tř kopček a z kolíska čistého písku průměrně 15 cm vysokého. Rozměr jednotných polokostek na lícové straně, která čistě opracována býti musí, činí 16 at 18 cm, na spodní straně 13—14 cm, při výšce kamene 18—20 cm.

Dlážba klade se v řadách buř kolmo anebo šikma, diagonálně k ose jindni dráhy.

ad 3. Drobná dlažba poskytlá ze sekancých kamenů nejtvrdší jakostí podobně přisekaných, jako jsou polokosky, jen že nemusí opracování licí plochy vnořena býti taková péče jako u těchto.

Velikost jednotlivých kamenů obnáší 5—9 cm; dlažba sama klade se na vrstvu čistého písku 2—3 cm silnou.

Na vyplnění hotejších spár dlažby jest nutno počítati dále vrstvu čistého písku 3 cm vysokou.

Drobná dlažba klade se mezi silnější obruby, jež tvoří pro ni opěry.

Kladení drobné dlažby v radách není úhelné a proto provádí se poněkud více na způsob mozaiky.

Dlažba tato provádí se s výhodou v krajních, kde jest po ruce tvrdý a štěpatelný (několik však kruhový) kámen.

ad 4. Hrubá dlažba poskytlá z obryšného kamenného (nepravdělně přisekaného) kamene o různé velikosti (13—20 cm).

Každý druh dlažby vyžaduje důkladného kerování; prosklé kameny nutno ihned novými nahraditi.

Vypaklost dlažby nesmí obnášeti nikdy více než $1\frac{1}{2}\%$ — 2% celé sítky síťky.

§ 25.

Mosty a ostatní propustky.

Při silnicích I. třídy musejí velikost větší mosty obdržeti jedni deska nejméně 4·0 m širokou, nejsou-li téžně chodníky zřízeny.

Při okrajních silnicích II. třídy mohou tyto býti zřízeny se šířkou jedné dráhy pouze 4·0 m.

Mosty o menší šířce průtoku s výškou než 5·0 m mají z pravidla obdržeti šířku jedné dráhy rovnající se šířce celé silnice.

Pro výpočet rozměrů nosné konstrukce mostů a propustků platí následující závažující normy:

- a) Tlakovice ledí 400 kg/m^2 ,
- b) koňský vůz o váze 8 tun,
- c) parní vůz o váze 14 tun,
- d) nákladní vůz o celkové váze 30 tun (6·0 tun vůz, 20 tuny potah).

Pro navrhování a provádění mostů a propustků platí předpisy vydané ministerstvem dne 16. března 1906.

Pro výpočet betonových konstrukcí mostních budou v platný zvláštní předpisy.

§ 26.

Zábradlí.

Na těch nebezpečných místech, kde jest kraj cesty nejméně 2 m nad přelévající teréna zvýšen, kde se silnice náhle obrací, podél vod vedena jest a rovněž kde značně stoupá, budíť na pokrajích postavena zábradlí (střada).

Tim máto býti zábradlí dřevnaté, nebo by však k ušetření větších útrat se správně silnice pocházejících všude místech z jednotlivých, 80 cm nad silnici vyřezaných sloupů odrazných nebo dřevěných sloupků, mezi něž se stromy vysazují.

Vzdálenost odrazných nebo ochranných sloupů od sebe řídí se dle poměru směru a šířky silnice a bývá všeobecně 2—4 m.

Před tímto odraznými sloupy nebo kamery a před stromy mají se tam někdy ochranné kamery, kde toho poměry vyžadují.

Všechná ochranná zařízení mají býti bílou barvou neb vápennou natřena.

§ 27.

Poznačení silnic.

Silnice okresní buďte dle určitého běhu a směru poznačeny kameny z polsképrvní třídy, t. j. velikostí kilometry větším, každých 200 m menším kamenem, a sice tak znamenány a číslovány, že se na každém kamennu jak celý kilometry tak jejich desetiný vyznačí, z nichž větší číslice na levo od desetiného bodu počet kilometrů a menší číslice v pravo od desetiného bodu desetiný kilometrů znamenají.

§ 28.

Stromotadi na silnicích.

Podle § 9. silničního zákona ze dne 30. září 1877 mají se podél okresních silnic stromotadi vysázej.

V těch stromotadích buďte stromy ne přímo naproti sobě, nýbrž šikmo (směrem kosým) po obou stranách silnice a pokud možná do silnice samé 15 cm od kraje silnice aneb kde by to možným nebylo, na pozemky vedle silnice ládci tak šikmý, aby stály ve vzdálenosti alespoň 60 a nejvýš 65 cm, počítaných od srážejícího kraje příkopu do pole a aby jeden strom od druhého, počítaje dle osy silnice, byl vzdálen na 10 m.

Šířka stromů má býti průměrně 5 cm, i buďte k ochraně před prudkými větry a bouřkami a stromyšikmý poroucháním silnými tyčkami a možným opětem opatřeny.

Druh stromů volen buďte dle povahy půdy i dle klimatických okolností, zvláště ale buď hleděno k tomu, aby silnější byly stromy ovocné.

Ona místa silnic okresních, kde stromy sázeny býti nemohou, mají se v zimní době opatřit tytkami sázenými.

Stromotadim na silnici hodit vůbec co možno největší péče včasná a buditi k tomu hleděti, aby nebyla telegrafním a telefonním vedením zbytečně poškozována a hyzděna.

Z té příčiny se ustanovuje, že se smí vedení drátů telegrafních a podobných stavěti jen v prostoru mimo silnicí stromotadl.

II. O rekonstrukci neb upravení silnic již založených.

§ 28.

Úprava silnic již založených, při kterých se základní čára nemění.

Jedná-li se o to, aby některá silnice nebo cesta byla upravena za okresní silnici, aniž by bylo třeba změny jejího směru, pak nutno přikročiti k důkladné rekonstrukci potud, pokud nesvýchovuje národným ustanovením, které platí pro stavby nových okresních silnic.

III. O udržování okresních silnic.

§ 29.

Nově zbudované silnice.

Každě nové zřízené jedné dráha silnice (vozovka), ať už má v budoucnosti udržována býti způsobem opravným nebo krycím, hoditi řídně vřalkována jednak z ohledů na setření tabounů a sčebčení vozby, jinak ale také proto, aby šlátková vrstva nebyla zbytečně a předčasně od kol povozů rozdrčována a hrad z počátku jejího zřízení zbytečně sesakována.

Tam, kde při nových silnicích se vyskytuje mnoho náspů hlinitých nebo sláskovitých, odporučuje se, aby se první vřalkování provedlo válecm konáckým, jestli náspj takový, byv kamennou vozovkou přikryt, rovnadno vyořchá a k úplnému vyschnutí delší doby potřebuje, kdežto při vřalkování tláckým strojem velkých škod na vozovce způsobuje tím, že se štěti do rozmoklého náspu zatlačuje, po případě úplně na ruby obrací. V takových případech možno k vřalkování parním strojem přikročiti teprve 1—2 roky po ukončení stavby.

§ 31.

Pevně ujeté silnice.

Vřalkování má se zřídka i staré silnice vřalkovati, kdykoli na vozovku rozestřeno bylo větší množství štěrku a ve větších plochách.

§ 32.

Válcování silnic.

Pro válcování silnic užívá se válců různé váhy a řídí se váha jejich dle tuhosti stěrku, čím jinými slovy dle tlaku, kterého jest třeba, aby se krycí stěrkový materiál stlačil na pevnou, celistvou hmotu.

Tlak válec na 1 *cm* šířky obnáší:

a) u parního válce max. 14.000 *kg* těžkého 50—100 *kg*

b) u koňského válce max. 8.000 *kg* těžkého 40—70 *kg*.

Než některak prospějeme, aby válec hned z počátku pracoval plnou svou silou, používá se v takovém případě stěrka, že místo, aby se pod válcem stěrka vznášela, nastává pohyb stěrky směrem ku předu a to tím větší, čím nebezpečnější jest vřeten stěrková a čím větší jest tlak válec. Z té příčiny nemá býti počítáno tak válec nikdy příliš velký a nemají býti vřetva stěrkové, jež se vákují, nikdy větší než 12—15 *cm*.

S tohoto stanoviska jeví se účelnějším používání válců s váhou průměrnou, což zvlášť snadným jest u koňských válců, které se dají plnit vodou nebo pískem až do váhy 100 metrických centů. U parních válců děje se zvýšení váhy rovnovážím závaží mezi špiče kol, čímž dá se zvýšiti původní váha válce o dalších 60 metrických centů.

Takých válců koňských máme s výhodou použiti jen tam, kde jest stěrka přiměřeně rovinná (bez zářábek a značných kopců) a kde jest dostatek silných táhounů; kdežto parní válec doveďou směr jindy každé chvíle měniti a překonati snadno stoupání obnášející i 12%.

Z toho jest tudíž zřejmo, že tam, kde není dosti silných táhounů a kde náspok jest překonávání značnéjší stoupání (kopce), lze jedině od parního válce očekávati dobrý úspěch válcování, zejména, užívá-li se přiměřeně trošičko krycího materiálu stěrkového.

Pro naše poměry vystačují parní válec a váhou 120—140 metrických centů.

Rychlost, s kterou se válec po vozovce při práci pohybuje, má neobyčejný vliv na úspěch válcování; na začátku má býti pokud možno malá, nikdy přes 0,50 *m* za sekundu, později může se zvýšiti dle postupu tuhnutí vřetvy až do max. 0,60 *m* za sekundu.

Vadou u koňských válců jest ta okolnost, že táhouni snaží se rychlost zvýšovati čím více, čím více táhoun — což býti zejména způsobem válcování — tak se dosahuje se hned zpočátku rychlosti 0,80—1,00 *m*, což má za následek, že tlak na jednotlivé kamenné tvrdé kraly doba a tím se vzájemně spojené stěrkových kamennů velmi znesnadňuje. Kromě toho vydušávají táhouni jamky při zabráně do válce.

Válcování samo — ať se děje parním nebo kotečným válcem — začíná na krajích vozovky, při čemž válec v prvním směru na jedné, v opačném směru na druhé straně se pohybuje a tím zpráhobem se stále ku středu vozovky blíží, ať tam konečně dospěje. Toto opakuje se tak dlouho, až u jednožilových kamének v středu není poznati ani sebe menšího pohybu.

Válcování možno považovati za ukončené teprv tehdy, až kamének z téhot materiálu jako jest krycí vrstva stěrková pod válec hosený se nezářadí do vrstvy stěrkové, nýbrž se rozdrtí na prach.

Je-li nedostatek přirozené vlhkosti, pak jest nutno vozovku během válcování vydatně kropiti. Přílišná vlhkost, kterou se spodní stavba tak rozmoká, že se stává tak sřaditelnou, že se i porušení konstrukce vozovky vyvolává, jest pro válcování škodlivou a musí tudíž toto válcování na tak dlouho býti zastaveno, dokud takové rebezpečí trvá.

Ku konci válcování rozestře se na vozovku písek nebo kamená tříš (drošina), která má nejen tvořiti nejvrchnější krycí vrstva, nýbrž též vyplniti všechny mezery, které ještě mezi jednožilovými stěrkovými kamery zůstaly.

Tato vrstva nemá po hotovém rozestření a uválení býti nikdy silnější než 1 cm, a má také z časté úkol, chrániti prvý čas vozovku před upotřebením.

Válcování máte se diti za příhodného počasí — vyjma ovšem za mrazů, — po celý rok, pokud se ovšem nejedná o úplnou rekonstrukci jedné dráhy, nýbrž pokud se jedná pouze o zaválcování menších oprav jiných dráh, při kterých rozestřela se vrstva stěrku nanejvýš silu jednoho stěrkového kamene vykazující.

Při silnicích však plným zásepem stěrkovým rekonstruovaných není výhodným províděti válcování záhy z jara nebo snad pozdě na podzim, kdy totiž panuje stále vlhké počasí, a to z té příčiny, poněvadž čerstvě zvalená vozovka, nemožouc řádně vyschnouti, neposkytovala by žádané pevnosti.

Úče doosvedných zkušeností možno pravidelně válcovati s úspěchem v době od 1. dubna do 30. září.

Při válcování nutno dbáti na dodržení přiměřené konvexity (vypuklosti) silnice.

Válení pak samo děje se v menších dílech takových, jest možno za jeden den úplně dohotoviti.

Sestává-li krycí vrstva stěrková ze dvou vrstev — hrubší a jemnější — pak zříd se každá z nich zvlášť, a sice spodní vrstva sestávající z hrubších kamenů jen potud, aby byla sice trochu porovnaná, nikoli však tak uhlazena, že by řádná vazba s vrstvou vrchní nemohoucí byla učiněna. Teprv až jest vlastní krycí vrstva rozestřena, přikročí se k důkladnému uválení na hladko.

Pokud není čerstvě zvalená silnice úplně vyschlou a tudíž stuhlou, nesmí se pod pokutou dovoliti rychlá jízda po ní, poněvadž kopýta koně vyházají za

selon při rychlého běhu jednotlivé kaménky z vrostly stříkavé, čímž posilávají jazyky, které pak zavádějí přičina k dalšímu posilování vozovky.

Základ rychlé jízdy během válcevní a bezprostředně po něm oznámí se na tabulkách vřihybných na dotyčné silniční trati.

Proto, dokud není čerstvě zřízená vozovka úplně vyzhelen a ztuhlou, nutno ihned za účelem zamezení tvoření se jakýchkoli prohlubín a nerovností v pravidelné vozovce s vykládaná vřihybných kaménků s největší při započítí.

§ 33.

Vykládaní vřihybných kaménků.

K vůli zamezení tvoření se kolejí nutí se povazy směřým způsobem, aby jazyky po vozovce nikoliv v přímé čáře, nýbrž v čarách hadovitých, a to směřým směry, které se navzájem kříží, což děje se vykládaním vřihybných kaménků. (Při udržování silnic způsobem opravčým — „líkovacím“ — děje se tak že jest míry nepravidelným rozestřením stěrku na vozovku.)

Vřihybné kamény jsou větší, výškem natěšené kamény, jež kladou se ve skupinách po třech.

Tyto skupiny kaménků položí se na každé straně silnice asi 80—100 m od sebe (po délce měřeno) a stíhají se tyto skupiny jednou v levo, podruhé v pravo tak, že vzdálenost jednotlivých skupin zůstane asi 40—50 m od sebe.

Poloha těchto skupin kaménků mění se každého dne nejen ve směru přímém nýbrž i podléhá, to jest v před nebo v zad tak, že se docílí nové pětinné hadovitých čar z dne předcházejícího.

Vřihybné kamény nutno vykládati zejména: za trvalého deště a po dešti z jara a na podzim, hlavně pak na počátku tání; za suchého počasí však jenom tehdy, jedná-li se o odstranění různých nerovností ve vozovce, a to zejména, jedná-li se počíná tvořiti kolejí, což stává se málo za jistých okolností i za trvalého sucha.

Před západem slunce nutno vřihybné kamény s vozovky odstraniti a tak stranou uložit, aby vozba v noční době neohrožovala.

V některých případech kladou se vřihybné kamény jen po jedné straně silnice, čímž nutí se povazy k ležení abýrající strany silnice. Způsob tento upokládá se řídkěji a to ponějvíce jen při opravách na silničním tělese.

§ 34.

Pravidla pro udržování okresních silnic.

Všecko, co silnici znečišťuje nebo znetvořuje (bláto, prach, tráva, sláma, kůra, nespojený stěr, listí), pak co buď přímo nebo nepřímě ku poškozování vozovky přispívá (dešťová voda, nespojený stěr) ačť co jest na úkor stejno-

měrnosti a hladkosti vozovky (jako jednotlivé části stěny na povrch vyčíslované), jakož i každá nerovnost má být ihned odstraněna, což docíliti se dá dodržením pravidel, která jsou v následujícím uvedena.

Udržování vozovky okrajních silnic vykonává se:

- a) dle způsobu opravného,
- b) dle způsobu krycího.

Charakteristika systému opravného spočívá v tom, že se každá nerovnost vzniklá ve vozovce ihned a to dle zvláštních místních předpisů vyplní krycím štěrkovým materiálem, jehož pevné ujetí ponechá se vozům a potahům.

U systému krycího nechá se však krycí vrstva vozovky do jisté míry opotřebiti a pak leprou — často po uplynutí několika let — nasyje se po celé šířce krycí vrstva, která se rovněž volí tak, že povozy naleznou ihned hladkou, pravidelnou vozovku.

Se stanoviska veřejné vozby máno diti přednost systému krycímu; se stanoviska hospodářského, t. j. s ohledem na výlohy a udržováním spojené máno považovati oba systémy za rovnocenné.

Je-li totiž vozba poměrně silná, pak může nastati poněk, že déle, než by a podobně silvy postřmenosti vozovky více níči než vozba sama; pak byl by systém krycí neekonomickým.

U silné vozby však jedná se naopak — bez úcty na pohodlí vozby — hlavně o nejmenší uchránění krycího materiálu proti zbytečnému rozdrození od kol vozů, což při způsobu krycím jest snáze docílitelným než při způsobu opravném.

Poměrná úspora materiálu štěrkového při udržování silnic způsobem krycím činí asi 50%, proti množství, jehož se spotřebuje při udržování způsobem opravným. Jest tudíž prvý způsob zejména na místech tratích výhodným, kde jest roční spotřeba štěrku větší, t. j. na silnicích a čístejích vozben.

Každý z uvedených způsobů udržování jedné dráhy silnic má své dobré stránky a vyžaduje zvláštní metoda a zvláštní předpisy. Nežse tudíž zásadně zavěsti jen či onen způsob, nýbrž odporučuje se kombinovati oba dohromady tak, jak v podléžím jest uvedeno.

§ 35.

Dlážba silnic.

Na takových silnicích, kde se važor bedlivému udržování vozovky než docíliti dobrého, uspokojivého výsledku i přto to, že se stále a pilně hledou vyřkytí kameny a šty se utvá štěrka nejlepší jakosti, máno volí v úvalu, zvláť neustávě snáď nutnosti, upustiti od silnice štěrkové vůbec a přikročiti k vydláždění vozovky.

De stávajících skutečností lze počítati, že diazba obvyklého typu pole-
kostí vytrvá aspoň 25 roků, po kteréžto době nastane nutnost, celou diazbu
obnoviti. Jeví se tudíž dle počtu širokého provedení diazby jít tehdy jako
podstak z ohledu národohospodářského prospěchu, dostihnou-li výnosy za udělo-
vání sílnice stárkováné takového ročního obnosu, který se rovná $6\frac{2}{3}\%$ ročnímu
úroku osoho nákladu, jakého vyžaduje provedení diazby.

§ 50.

Odstranění respektive zamezení koleji a různých nerovností
v jízdni dráze.

a) Způsobem spravným.

Koleje, výtluky a různé nerovnosti povstálé ve vozovce vyrovnávají se
buď hlavním stárkováním, t. j. rozprostíráním veskerého stěrku určeného pro
dotčený spravný rok najednou anebo se to děje postupně během vozy.

Každé rozstředění stěrku smí se zásadně jen tentráte prováděti, když jest
vozovka důkladně od vody rozmoklá, poněvadž si stěrek jen za takových poměrů
snažiti lze najíti, musí ostatní kamny se vřící a s nimi se spojí, kdežto by se
jinak pod koly v psach rozdřít.

De toho také připadá nejvíce činnost rozprostírání stěrku do doby
dešťové anebo bezprostředně po ní.

Za doby mrazů se nemá nikdy stárkovati. V leto pak musí se hleděti
k tomu, aby dobrý stav sílnice udržen byl vydatnou a svědomitou péčí, nikoliv
méně stárkováním. Vůbec buditi platnou zvěda, že přes hřbí mžece od května
do konce zříti nemá býti na sílnici ani jediného neopojeného kamene stárkového.
Výtluky mohou se vyskytnouti po průtřích mrazem a povětrích, v kterýchžto
případech nutno navou krycí vrstvu ihned zaplnovati.

Hlavní stárkování, jež nejvýhodněji se provádí na podzim, má se diti
v rovných plochách asi 2—4 m² a má se vystrháti tak zvaného páskování,
t. j. stárkování v dlouhých spojitých přímkách.

Toto hlavní stárkování má se prováděti v plochách, jež se střídají po
spůsobu zachovnice, t. j. tak, aby povozy pojdějíce po sílnici přímým směrem
střídavě se ocily na ploše holé a zašstárkováné.

Nebo-li se vynutí ředěním páskování, pak nutno přikročiti k výkování.

Při veskerých psacích na udržení vozovky jest důležitá dodržení původní
vypuklosti sílnice a toho, aby sňa krycí vrstva stárkové byla na celé šířce
sňice stejna.

Z té příčiny jest se vystrháti jednostranného stárkování.

Při hlavním stěrkování nesmí však být rozvržena celá zásoba štěrku najednou, třebať musí se porouchat ještě zásoba pro náhodné potřeby, t. j. k rychlému odstranění náhle se vyskytávajících škod. K těmto zásobám musí být jen štěrk jemně šatený.

Obyčejně nutno do zásoby porouchat 10⁰/₀ celoroční dotace štěrku a kromě toho na každý kilometr 1—5 m³ písku.

Jak se samo sebou rozumí, platí i pro rozprostření zásoby štěrkové zásady, že musí být vozovka náležitě vříská, po případě, že jest nutno umělým způsobem ji krositi.

Za tím účelem, aby se vyvarilo na cestách stěrkování v plochách na způsob šachovnice střídavě umístěných a k vůli tomu, aby se znenadhně štěrkování ve větších plochách najednou, natazuje se, že cestář nesmí nikdy všude štěrk najednou na vozovku rozestřít, třebať, že smí při hlavním stěrkování nejprve nanejvýš na každou druhou hranou sáhovati. Teprv až na tomto způsob byl celou trať přehán, smí dle potřeby třeba směrem zpět znovu a pro další štěrkování použiti zůstávajících hran štěrku. Štěrkování samo musí se v obou případech díti v plochách střídavě umístěných.

Jak se samo sebou rozumí, jest vykládání vyřezaných kamenů nutným při udržování okrasních silnic I. a II. třídy vždy, bez ohledu na to, jsou-li udržovány dle systému opravného nebo krytého, poněvadž jedině tímto opatřením lze docíliti stejnoměrného opotřebení krolů vodivý vozovky a zamezení tržební se různými prohlubnami nebo dokonce koleji.

Vykládání kamenů při směru silnic plus 6⁰/₀ není více třeba. Kdyby se následkem nedbalosti vyskytly koleje v jedné dráze (vozovce), pak bylo by nutno je ihned srovnati, jestli by se tím dále tím více ztěžovaly. Toto děje se dle potřeby a stupně vřícení štěrku, který se na jedné dráze neopojen nachází, po případě užívá se k tomu štěrku ze zásob. Toto štěrkování nutno pozorovati a upřesňovati.

Před počátkem mrazů nutno kříže kolejí rozkopati, jestli by to později velmi obtížným bylo; vůbec buditi toho důle, aby dříve než nastanou mrazy, byla vozovka řádně stovrnána.

Nestaly-li však mrazy ještě během štěrkování, pak nutno kříže kolejí srovnati rozkopáním jich pomocí krumpáčů, šelozaných sekerů a kladiv a tím docíliti řádné rovnosti vozovky.

Větší jamky nutno ostrohranně vykopati, ostrými kositly nebo kartáč vyčistiti, štěrkem vyplniti, zatluoci a dřevem nebo pískem pokrýti.

Je-li na některé trati takových oprav větší počet a v větších plochách pak možno je pěstřícovati. Na menší a jednotlivé se vyskytující plochy stačí běžně pečovat.

Nepatrnější prohlídky ve vozovce dají se zprováděti plynem a účelným vyhládkním vyřezávacím kamenem.

Pro objednání těchto kamenů ustanovuje se doba 5 měsíců ode dne této vyhládky.

Pokud vůbec šetrk, který právě byl rozsvícen, není pevně uložil, musí stále býti zahrabován.

Zvláštní pozornost buditi věnována vozovce při počátku též, kdy nožno vyřezávací se nerovností šetrkem anebo hrubým písekem (kamennou třápkou) vyrovnati a dle potřeby koleje zahrabovati.

§ 37.

b) Způsobem krytí.

Vozovka nesmějí potně žádného nového šetrku, pokud není až do sily asi 4 cm opotřebená; nepatrná nerovnosti vozovky hladi se vyrovnati hladkým vyřezávacím kamenem.

Všim potkozování na vozovce opraví se na tři způsoby, jak byl udán při udržování dle systému opravářského, zejména, že se ochranné odkryjí potkozovaná místa, náležitě očistí od všech blázných nečistot, vyčou se šetrkem, pokryjí jemným zápletem a upěchují za stálého kropení celá plocha.

Opět obnoviti šetrkové vestvy staré sítě, která byla dosud udržována způsobem opravným anebo klená při přímém zacházení způsobu krytího byla docela opotřebena, děje se plynem rozproštěním šetrku právě tak jako při stavbě nové sítě, jenom jest v tomto případě matno vozovku dříve od bláta a prachu očistiti, krumpáči nebo strojními rozryvači spodní plochu drsnou učiniti a pak opět po odstranění rozryté vestvy šetrkové ostrými košťaty očistiti.

Na to udělají se na krajích asi 15 cm hluboké žláby za tím účelem, aby se nová krycí vestva snáze mohla zachytiti.

Jeli vozovka v celé své šířce stejnoměrně opotřebována, pak děje se rozproštěním šetrku stejnoměrně jako u nové sítě; je-li však opotřebena pouze částečně, doplnuje se šetrková vestva dle toho způsobu jen na této části, při čemž se hladi dodržeti předepsaného profilu. Válcování děje se jako u nových sítí.

Při obnově šetrkové vestvy dle způsobu krytího platí zásada: pečlivě odstraněti všech nečistot a zemitých látek a nahrazení opotřebeného materiálu šetrkem naprosto čistým (kdežto při způsobu opravárním zůstane vždy něco bláta).

Čím více zemitých částic nalézá se ve vnitřku jiných dráh, tím snáze rozmáže toto za větrného počasí a nemáme pak naděrovati vozbu, což má za následek rychlé opotřebení vozovky, neboť se utvoří za mokra vřivky a z rozdrážděného šetrku velmi množství bláta, které se musí odstraňovati.

Je-li vozovka z pevného materiálu a dobře spojena, opotřebí se povrch její jen ohroušením, a třebaž plyne, že vozovka způsobem krytím udržovaná dále vydrží než při způsobu opravavém.

Největším nepřitelem každé silnice jest voda, pokud se jí poskytuje příležitost účinkovati trvale na těleso silniční. Z té příčiny jest nutno, aby nebyly bankety výše položeny než vozovka, ba naopak, aby vykazovaly spád 5—6‰ směrem k příkopům.

Zemité částky, které se ze sousedních polí nebo vedlejších cest na silnici dovážkou, buďte ihned pečlivě odstraněny, anž by při tom byl povrch silnice zbytečně poškozen. K vůli zamezení takového znečištění silnic doporučuje se, aby podobné příjezdy byly na délku asi 50 m na způsob silnic upraveny, což by se státi muselo na náklad silničního fondu.

Které z těchto příjezdů zmišleným způsobem upraveny býti mají, ustanovují orgány zemědělského výboru.

Další udržování těchto příjezdů musely by převali dotýkné obec, po případě vládní úřady, potažmo průmyslové závody (cukrovary).

§ 38.

c) Přechod v udržování dle způsobu opravavého na způsob krycí.

Udržování okresních silnic dle systému krycího zavádí se všeobecně za povinné a budiz již při zdešení rozpočtu na rok 1908 na to vzal příslušný úřad.

Má-li se při jisté trati přejíti z udržování způsobem opravavým na způsob krycí — ať se to má státi proto, že prvý způsob neodpovídá vůbec potřebovanému stavu nebo že jest se toho potřeba ze stanoviska finančního — pak musí s tím býti počítáno, že nová úprava vozovky pro systém krycí vyžaduje původně značné větší zřizovací nákladu a že ve většině případů musí se přejíti ze systému opravavého na krycí bez jakéhokoli zvýšení dotace na úhrk.

Čvaka tato vede k důsledku, že zmíněný přechod nemá se z ohledů finančních provésti najednou, nýbrž postupně během několika let.

V takovém případě nutno sestaviti si hotový plán pro udržování, dle něhož každoročně jen určité trati mají býti udržovány dle způsobu krycího; ostatní pak trati neobdělají po několik roků vůbec žádného úhrku, výjma nepatrného množství potřebného k vyplnění náhodných se nerovností.

Během této doby musí činnost policejní (costatova) na těchto tratích jeviti se ve smyslu směřující k tomu, aby se vozovka stejnoměrně opotřebovala, aby se netvořily koleje, k čemuž musí pílne používatí vyhybrných kamennů; dále musí k tomu hleděti, aby byla vozovka vždy suchou, čímž se mu zajisté podaří udržeti vozovku v stavu slušném bez zmatejší potřeby úhrku.

Te musí konati až do úplného opotřebení stěrkové vrstvy, neboť nastane neodkladná nutnost, provéstí planý úklon silnicový a přikročiti k silcování dle pravidel již dříve vyznačených.

O tom, jakým způsobem má udržována býti jednotlivá silniční trať, rozhoduje zemský inženýr v dohodě s silničním výborem. V případě neodohody rozhoduje výbor zemský.

§ 39.

Další práce při udržování okresních silnic bez rozdílu způsobu udržování.

Uklízení bláta.

Bláto nutno před každým učištěním stěrku ostře stáhnouti, při tom však dří pozor, aby současně s blátem nebyl odstraněn i stěr.

Ku stahování bláta používá se železných obřebel, jejich délka činí 45 cm a šířka 15 cm.

Bláto stahovati dříve i tenkrát, když se nehodlá stěrkovati a odhazuje se na sousední pozemky za příkop do šířky 1 m; má-li se však toto bláto uklídati, pak ukládá se v hromádkách na osovou banketu, na kteréž se nacházejí ústupy stěrkové.

Jest zakázáno ukládati bláto na silniční svahy anebo tvořiti z bláta nepříjemně vůně podlé silnice.

§ 40.

Prach silniční.

Silniční prach nutno vždy, nikoli však ostře stáhnouti, poněvadž tenká vrstva jeho přispívá k ochraně vozovky. Stahování prachu děje se dřevěnými obřebly.

Nebo-li prach ihned ze silnice odstraní, čehož jest ale co nejdříveji třeba, pak nutno jej podobně jako bláto ukládati do menších hromádek na osovou banketu, a neboť by dle poměrů panujících větrů nemohl býti zpět navát na silnici.

Vzhledem k tomu, že stahování prachu vyžaduje daleko méně práce než stahování bláta, jest prospěšnější, věnovati stahování prachu péči co nejvíce, aby se tvoření bláta zvedlavovalo na míru co nejmenší.

Ku stahování prachu i bláta používá se s výhodou obřebel železných přem knů. I čištní jízdní dráhy ostřejší kartáčů doporučuje se zejména v tratích pobílé větších osad.

§ 41.

Tráva a plevel.

Nežni dráhu natno dráti prostou všech travin a plevelu. Na silnicích a číleu vozbou nebudíť na povrchu silnice at ke krajům trpěno, aby ta jakátko traviny rostly; krátký vrstev travin trpí se jen a krajů silnic potud, pokud odlička vody nepřekážá a pokud jest těchto travin třeba k udržení svahů silnicích.

Ostatně neškodí zejména u silnic s menší vozbou, je-li silnicí bankoť mírně trávoa zarostlý; v tom případě nastává však nutnost v příslušné vzdálenosti prorážti malé stroužky pro odpad vody (4—10 m od sebe). Šetinná trávy má se z pravidla vykonati dříve než tato vrhá semena.

§ 42.

Šetkové zásoby.

Šetkové zásoby budie na silnicích tak postaveny, aby vozě nepřekážely a aby od povozů nebyly vozjety.

Z té příčiny vykazují se zvláštní skládání šetkové mimo silnice vstude tam, kde jest silnice pro poměry vozby úzkou a pak ve větších ohradách a městech.

Každá heznada šetku musí zaujmáti 1 kostkový metr, má tedy spodní délka její zaujmáti 2-30 m, vchod délka nebo hroben 2-10 m, šířka 1-2 m a kolná výška 0-6 m. Za tím účelem, aby heznady šetku byly stejné a řídně uspořádný, má pohraběč ku skládání šetku používat zvláštní šablony, dle výše udaných rozměrů z latí složené.

Dvojitá hranole obdrží vespod 0-0 m, na hrobení 4-00 m délky.

Hranole ze šetku dolového neb řídného drážej se dole 4-0 m, na hrobení 2-20 m dlouhé; za to ale dvojitá hranole z podobného šetku jsou vespod 7-0 m a na hrobení 5-00 m dlouhé.

Šířka hranolů ze šetku řídného neb dolového obdrží takéž 1-2 m, za to pak výška jen 0-01 m.

Poněvadž se šetk jak tučený tak i řídní skládá, je-li nějaký čas v hranolích zrovna a poněvadž při příjmu hranol uvedenou výšku mít musí, skládají se hranole o 5 cm u tučeného, 4 cm u řídného šetku výšji než z prudu uvedeno.

Příjaté hranole šetkové musejí býti výpneť postřikány, a sice dle značek pro každý rok zvlášť stanovená. Je-li šetk barvy světlé, utíje se výpna tmavě zbarveného.

§ 43.

Odvodnění vozovky.

Poněvadž vozovka za suchého stavu daleko více usťoruje spoutřelení, jest velmi nutným, aby se odvodnění jejímu věnovala péče co největší.

Má-li vozovka předepsanou oblošť, t. j. je-li hladká a bez zmatnější vrstvy prachu a bláta, pak a té odštěká voda do příkopů bez přeláčky, což jest tak dalece vlastně účelným, že voda svým rychlým proudem odštiepi vozovku od slabé vrstvy prachu, čímž nepřímo působí na zmenšení tření se bláta.

Obšejně a zejména při silnicích udržovaných způsobem opravovým býti třeba k vůli rychlému odvedení vody a jedné dráhy vyřtiti stroučky na přič sílnice, které se však ponechají otevřenými jen pro čas potřeby.

Jakmile voda odpadá a bláto se stáhlo, vyplní se tyto stroučky (žláby) jemným materiálem, jaký jest po ruce.

Kerá-li možno z prohlubinek ve vozovce odvésti voda pomocí zmatnějších žlábků, pak nebude jiného, než vyplnit tyto prohlubinky štěrkom, který se tědne upěchuje a jemnou vrstvou překryje.

§ 44.

Modály a vrchoviška.

Společně-li jedni dráha na nepromokavé spodní stráně, tato ale sama vodu propouští, pak shromáždí se pod vozovkou voda, která v zimě zamrzne, tím objem svůj zvětšuje a pak vozovku zvedá.

V takových místech objevují se při tíni a v době, kdy už jenek sílnice na povrchu jest suchou, mokré místa, která se později vyhorčí a z nichž pak letové střílo vytéká. Takové úkazy v jedné dráze mívají často v zájmu úplně její porušení.

Objeví-li se takové místa v jedné dráze, pak hned možno, že tím téžem aby se vozba udržela, provede odvodňovací příkop na přič sílnice nejkratším směrem ku krají sílnice. Příkop tento ponechá se otevřeným dotud, až zmizí veškeré stopy vodních proudů a až vozovka v tom místě úplně vyzraje. Na to vyplní se tento příkop kamenem nebo hrubým štěrkom tak, aby voda nezestávala možná volně odštěkati.

Těhot úkazy lze docílit pokusným drážkami roarek. Jinak odporováti se, aby vozovka v takových místech úplně znova byla zbudována, při čemž se tu plátekou rozkopl nejdrže 20—30 cm silná vrstva písku a na to uloží se nový štěr a vrstva suchová. Prostředek tento jest nejspolehlivější.

§ 45.

Volný, nespojený štěr.

Nevázaný (nespojený) štěr, který se volně po sílnici kutáčí, jest pro vozbu nepřijemným a pro jedni dráha ptimo škodlivým.

Dostane-li se totiž takový štěrkový kámen pod kole vozů, nastane na poměrně malou plochu vozovky značné zvýšení tlaku, následkem čehož vyřadí se v ní jámka, po případě rozdrtí se dotýčný kámen.

Jest proto třeba, aby se nepojený štěrk za každého ročního počasí, pokud jest ho viděti (tedy vyjma, když jest skryt značnější vrstvou smětovou), a jinde drážby do hromádek schrábil; těchto možno v čas potřeby po náležitém roztažení znova užiti k vyplnění ráaných nerovností ve vozovce.

§ 46.

Kameny štětu vyčnívající nad vozovku.

Objeví-li se některé kameny štětu až na povrchu silnice, pak nutno jeich vyjmouti, po případě rozlousci kladivem, zůstale pak otvory vytknouti menšími kameny.

Tomuto sice možno se vyhnouti tím, že se dleá doplnění krycí vrstvy v pravý čas, a to tak, aby sála této krycí vrstvy naklela nikdy pod 4 cm.

§ 47.

Silniční bankety (chodníky).

Silniční bankety, jichž úprava se provádívá z pravidla teprv tehdy, až jest vozovka pevně ujetá a vyzrálá, nutno udržovati vždycky v předepsaném spádu a hladkosti k vůli tomu, aby odtok vody nebyl na překážku.

Pokud banketě není třeba k ukládání štěrku, mají tyto sloužit pro chodce a cyklisty a jest proto třeba, aby zejména u silnic s čistou vozovou dráhou byly v stavu hladkém, prostém trávy a plevele, nepojeného štěrku, střípín, káin atd. a utvář se čisto k jejich udržování oblázků, kamenné tříště a odpadků ze skal, uhelného popela a strusky, po případě válejí se zahradační vřby a jest vždy k tomu nutno přilázeť, aby heavy obou banketě nacházely se proti sobě v stejné výš. (Vyjímka činí silnice při vysokých stráních, kdež dostává silnice jednostranný spád $2\frac{1}{2}\%$ směrem ku stráni.)

Při silnicích s menší vozbou bývají někdy bankety úmyslně výše položeny než vozovka a sloužíají za skladisti štěrku, v takovém případě dělají se přes banket k vůli odvodnění příčné štábky (eventuelně drenáže). Nežkodi, jsou-li při takových silnicích bankety mírně travou zarostlé, je-li jinak o silný odtok vody náležitě postaráno.

§ 48.

Silniční příkopy.

Silničních příkopů jest z pravidla třeba tam, kde silniční těleso není dostatečně vyvýšeno nad sousední teraín.

Kde nastáva nutnosť zriadiť tieto príkopky, tam treba je založiť tak, aby sklonily k odvedeniu každej vody najmen vo vozovke sa vyzbývajúc, najmä i každej jany, ktorá by pak z bokov silnice do silničnej jamy dráhy vtekala mohla.

Dle toho platí pravidlo, že voda dešťová a snehová smie stáť v príkopku silničnom tak vysoko čiže dna príkopku musí ležať tak nízko, aby voda v príkopku sa nachádzajúc neohrozila na rôznych okolnostiach hladinou spodnej hrany štětu, jeto by jinak toto voda podklad štětu rozmočila.

U malých silnic postačí z pravidla profil príkopku vykazovať šírku v niveau banketě 150 cm a hĺbku pod hranou banketě 50 cm a šírku dna 50 cm.

Jinak nutno dle množství vody, která se má příkopky odváděti a dle stávajícího spádu stanoviti pro každý případ zvlášť přiměřený jich profil.

Spád příkopů (respektive jich dna) má býti co možno stejnoměrný, jednak proto, aby se následkem malého spádu nevysokivalo vzdouvání vody, jinak ale aby se zamezilo vymýjání dna následkem příliš velkého spádu. Při neobvyklém velkém spádu děláji se v příkopech malé přehrazy buď z kamena, proti, dnů stě.

Hlavní čistění příkopů má se konati současně s úpravou banketě; v tato doba nutno též otvory propustek nádobě čistiti (toto zejména při malých tání).

Úprava banketě musí se diti vždy v rovných čarách, t. j. dle šikory. Při velmi malém spádu nutno dna příkopů držeti úplně čistým, t. j. bez jakékoli trávy.

Při nedostatku spádu vůbec mohou k usazení odpadu vod z příkopů býti zřízeny jámy, do nichž voda spadě a tam se prosakováním ztráci.

Jsou-li svahy (šikory) silnic dnem zarostlé, nebuděť bez nutné potřeby arby, neboť dno ten chrání dotýcous plocha před každým poškozením, zejména za polární mrazů a pod.

V těchto případech nutno však dbati toho, aby trávy byly na krátko skoseny.

§ 49.

Odklizení sněhu a ledu.

Mimná vrstva sněhová, pokud vozů navadí, chrání vozovku před opotřebením a jest jí tudíž na prospěch.

Odklízěti se sněh s jamy dráhy, nutno do hromad sněhových nadštěti štěků sahajících až k příkopům, aby se vodě zjednal řádný odpad.

I za obyčejné vrstvy sněhové nutno ve vzdálenosti asi 10 m co možno dle spádu silnice vyřiti přes banketě štěky až k příkopům sahajcí, aby voda při tání sněhu rychle a bez překážky odteci mohla.

V krajínach, kde bývajú silnice častejšie anebo zastávkami, používajú sa k zamedzeniu závejů buď zábrany anebo vrchných hrán anebo postavení katalín nad silničným zájazom.

§ 50.

Mosty a propustky.

Mosty a propustky nutno vždy z jara a na podzim dôkladne prehliadať. Jejich dno buď sa vždy čistí, aby odpad vody nestálo nič na zábrahu. U mostů dřevěných, jež spočívajú na barkách, nutno v zimě led dôkladne odstraňovať, aby sa zamedzilo nebezpečí zvrátení celého mostu při pohybu ľadu. U mostů dřevěných nestá se mimo to trpěti vyrůstání trávy na dřevěných součástech mostu a jest treba občas ostrými kosťami celou konstrukci očistiť.

Zvláštní péči nutno věnovati zábradlím, která mají máli vždy dostatečnou pevnost.

Mají-li po silničných mostech požívati též hřernara než na jaké konstrukce mostů býly co do únosnosti počítány (parní válce, součásti velkých strojů, parní pluhů), pak jest treba pro každý případ zvlášť prověsti náležitě podeptění a osazení konstrukce mostů. Deje-li se takové požívání častěji, ba dokonce pravidelně, pak nutno přikročiti k trvalému osazení či k rekonstrukci mostu.

§ 51.

Pěstování stromů u silnic.

Stromůmi, jež se nalézají v silničních banketech a jež jsou z pravidla majetkem silničního fondu, má se od silničních výborů zvláštní péče věnovati.

Obzvláště pak stromů, jež slouží jsou za silničními přítkopy, má silniční výbor se snažiti, aby i tímto stromům od dotyčných jich majitelů věnována byla péče co nejvíce.

Zejména buďti toho dbáti, aby byly náležitě pravidelně očištěny housově a aby v zimě utřaseny byly suché, neuzrálé větve a to hlavně ovčy, jež odhájce pod 4 m nad jízdní dráhu, jsou jízdně na zábrahu. Dále buďti věnována pozornost dřevcovině stromů pokud možno vysokokmenných a jakosti, jež povaze půdy odpovídá.

Ku každému mladému stromku buďti dáti kůl, který má sloužiti nejen k ochraně stromu proti klázení při větru, nýbrž též proti nárazům kol provozů neopatrně jezících.

Z té příčiny stáť se kůl vedle stromků na straně obrácené ku střední silnici.

U každého stromku nutno zřídiť věnec nahosený se semě za účelem regulování přítlaku a odtoku vody u stromku.

Pro náležitě pěstování stromů na silnicích budít silniční personál *světlá* vycvičen.

§ 52.

Hranicebníky, kamiony hektu- a kilometrová, cestovníky a vyznačkové tabulky.

Udržování všech zde pojmenovaných zařízení, jež tvoří součásti silnic, patří k povinnostem správy okresních silnic.

§ 53.

Udržování děládných silnic.

Při udržování děládných silnic nutno každou prohlídkou ihned odstraniti nesrovnalosti a podložiti dotyčných kamenů, po případě dodávati kamenů nových. V každém případě jest třeba opravou plocha důkladně zberaniti.

Počíná-li se tvořiti koleč, nutno vyložití vyřezané kamenný pásy tak, jak se to děje u silnice šikované.

§ 54.

Služebnictvo.

Silnice spravují k tomu ustanovení cestari (pohrabáčů), a sice má se při silnicích, na kterých se mnoho jezdí, pro každé 2—3 km, při silnicích a menší veselou pro každé 3—5 km jeden cestar (pohrabáč) ustanoviti, při čemž se však má se sebou rozuměti, že v čas zimních nebezpečí a v čas jiných prací třeba cestari přidati příslušný počet nádenníků.

O tom, co cestariin konati náleží a jaké jsou jejich povinnosti, obsahuje tento ustanovení předpis C.

Silničním výborům jest se o to starati, aby každý pohrabáč obdržel kompletně tohoto předpisu, aby se jím spravoval.

Cestare BŘ, je postavená a na ně dohlížeti, náleží silničním výborům, bezprostředně pak vše to konati náleží cestmistrům, jímž přidělena býti má silniční st do 100 km délky a jejichž služba uspořádána jest přípojenou instrukcí B.

Instrukce pro cestmistry.

B. Instrukce pro cestmistry okresních silnic.

§ 1.

Čím jest cestmistr a jaké má postavení?

Cestmistr jest zřízencem silničního výboru a jest zařazen do kategorie podřízených.

V ohledu služebním a disciplinárním podroben jest cestmistr přímo výboru silničnímu, potažmo jeho předsedovi (§§ 28. a 31. silničního zákona ze dne 30. září 1877) a v technickém ohledu správci příslušného oddělení zemského stavebního úřadu, po případě jeho zástupci.

Ku jmenování cestmistra jest potřebí schválení zemského výboru (§ 31. silnič. zákona) a třeba průkaz potřebovaného odborného vzdělání, věkové způsobilosti a nepřekročeného stáří 35 let.

Jmenování jeho jest pro prvý rok provizorním. Definitivum uděl se jemu teprv po řádné odbyté zkoušce o jeho způsobilosti a znalosti silničních předpisů, kterážto zkouška odbyvá se na řízení dotyčného zemského inženýra a přítomnosti předsedy a místopředsedy.

Výsledek zkoušky budiz zemskému výboru předložen, načež kprve potvrzení cestmistra za definitivního se udělí, po případě odejme.

Práva, cestmistra propuštění, přičlenění silničnímu výboru, kiarýž však o takovém případě má díti zemskému výboru správa. Podle § 29. výše zmíněného zákona silničního může cestmistr proti takovému uznesení silničního výboru ve 14 dnech, počítaných od té chvíle, kdy o tom byl uvědoměn, cestou silničního výboru odvolati se k výboru zemskému.

I výbor zemský jest dle § 31. silničního zákona oprávněn na tom trvati, by cestmistr, jest se ukázal býti neochopným, byl propuštěn.

§ 2.

Kde má cestmistr bydleti.

Výbor silniční ustanovuje, kde má cestmistr bydleti; odporučuje se však, aby cestmistr bydlel tam, kde má předseda svůj byt aneb kde výbor silniční odbyvá a pravidla svá sezení.

§ 3.

Všeobecné povinnosti služební.

Cestmistr jest povinen, bez výnimky poskouchati všem nařízením předsedy silničního výboru neb jeho náměstka a v technickém ohledu nařízením zemského inženýra, pokud se nařízení ta týkají epštrování a spravování okresních silnic.

§ 4.

O znalosti zákonů a nařízení silnic se týkajících, pak o vykonávání jich.

O zákonech a nařízeních na Moravě v příčině okresních silnic platnost nejdelší má cestmistr sobě zjednoti úplnou vědomost, by ve své službě se jimi řídil a v mezech svého postavení nad tím bděl, by se jich všeobecně četřilo.

Zvláště pak jest se cestnístrovci ve službě přimět řídití naučením o technickém řízení v příčině zvládnutí a správy okresních silnic.

§ 5.

Jaké povinnosti má cestnístřovci ohledně udržování silnic vůbec.

Nejdůležitější povinností cestnístřovců jest pečovat o to, aby se všechny jeho dozoru svěřené okresní silnice vždy nacházely ve stavu dobrém, sjednaném, by jedla na nich nikde nevznášela azeb do konce přerušování nebyla a aby, když takové přerušování se stalo, buď následkem pohromy živelní, nehodě nebo azeb zlomyslného poškození azeb přestoupením řádu silniční policie, co nejdříve bylo odstraněno.

§ 6.

O občůžských silnicích.

Cestnístřovci jest povinen okresní silnice jsou přikázané se nejméně občůžskými, zvláště pak, když na jaro a na podzim rozšířil práce konservatní se vykonávají, mimo to pak nejméně dvakrát za měsíc a důležitější z nich, jakot i takové silnice, na kterých panuje větší vosa jest častěji.

Na těchto občůžských má se cestnístřovci důkladně přerovněti o stavu silnic i o stavu objektů k nim náležejících a zaznamenat v mezech předpisů občůžských v § 3. a 4., čeho jest k odstranění sledovaných vad třeba.

O svých cestích musí cestnístřovci větší každého dne zaznamenat ve své služební knížce s udáním, na které trati toho dne občůžsky vykonal. Rovněž musí cestnístřovci do služební knížky cestáře zaznamenat, že jeho trať prohlédl a jestu ten či onen rozkaz učinil.

Za tím účelem musí nejen cestář, ale i cestnístřovci ve službě nosit vždy svou služební knížku při sobě a to co možno v obou, jenž cestním cestřem.

Koncem každého měsíce musí cestnístřovci předložiti svůj služební knížku představiteli k prohlídce a potvrzení; totéž jest povinen učiniti větší zemskému inženýru na jeho vyzvání.

Při úředních občůžských nesmí cestnístřovci, jež příslušným státním silničním, řídití na silnici bez služební, stejně řídicího odznaku.

§ 7.

O dohlídce na cestáře.

Důležitou částí cestnístřovců občůžských po okresních silnicích jest dohlídka na cestáře, kteří jsou má bezprostředně podrobeni a na jich práce na silnici.

Proto má cestnístřovci občůžsky své vykonávati ne v určité dny, nýbrž tak, by cestáře co nejméně při jich pracích překvapil.

Cestářům má cestmistr vždy na místě podrobně naznačiti a do jejich služebních knížek zaništi práce, které mají v nejbližších 8 neb 14 dnech na sílnici vykonati a postiti je příslušným způsobem o tom, kterak chováni se mají v rozličných příhodách, jako na příklad, kdyby počasí se změnilo a j.

Podobně má cestmistr bedlivě prohlížeti práce od cestářů vykonané, zvlá v každém ohledu odpovídají jeho nařizením, zejména co se týká času, který jim byl věnován.

Pakli některý cestář neuposlechnul úplně nařízení cestmistra, anž jednali proti předpisům pro cestáře na okresních sílnicích vydaným, má mu cestmistr za to dáti útiku.

Opakují-li se takový případ, má o tom cestmistr zpraviti sílniční výbor a zároveň navrhnouti přiměřenou pokutu, sázející v zájmu se maďy.

Když cestář nador opětným pokutám svou službu zanechává a odstředných rozkašd nepřít, navrhuje cestmistr sílničnímu výboru, by jej ze služby propustil

V posledním týdnu každého měsíce vyhotoví cestmistr pro každou jednu svěřenou sílnici okresní zvláštní seznam cestářů a náležejících jim platů podle formalitě v instrukci pro sílniční výbory obecného, a odevzdá jej předsedovi sílničního výboru; v seznamu tom vykáží jest také oznáky se maďy, jest byly jednotlivým cestářům pokutou přisouzeny.

§ 8.

Kterak se má pomocných nádenníků užívati a jak se na ně má dohlížeti.

Mají-li se na některých sílnicích časem vykonati větší neodkladné práce jako šáckování, vákování, sláňování hláta, odškřeni překážek (jedé vadících a pod.), na které cestář sám nestačí, má cestmistr včas požádati předsedu sílničního výboru, aby mu poslal dostatečný počet výpomocných nádenníků.

Jen v případech zvláště nutných, hrozí-li nebezpečí v prátku (§ 12), smí cestmistr zjednati sám potřebné nádenníky, jest však povinen, bez odkladu zpraviti o tom předsedu sílničního výboru.

Pomocným nádenníkům má cestmistr podrobně předepsati práce a dohlížeti na ně se zvláštní bedlivostí, jakož i přijímati práce od nich vykonané.

O nádenících, kteří z pravidla a kde jen možno pod sláňu dohlídkou spolu s nimi pracujícího cestáře mají se zaměstnávati, má cestmistr shotoviti každého týdne seznam podle formalitě k instrukci pro sílniční výbory připojeného a odevzdati jej vždy včas předsedovi sílničního výboru, aby de něho nádenníkům mohi vyplácti.

§ 9.

Kterak se má nakládati se štěrkem, drobinou a pískem.

Zcela zvláštní pozornost věnovati má cestmistr dodávání a upotřebení štěrku na okresních silnicích. Pokud se týče dodávání štěrku, jest povinností cestmistra, všude, kde jest potřeba lepšího aneb lepší se nacházejícího štěrku a kde také lze se nadíti, že nová štěrkoviska se najdou, všemožně se starati, by nových kamenných aneb štěrkových dolů objevili, z nichž by se dal dobývati dobrý a lehký štěrk.

Cestmistřovi jest uloženo, přičině dohlížeti na výrobu dodávání štěrku, aby se štěrk skutečně na silnice dovážel v nejlepší jakosti a předepsaném množství z těch štěrkovisk, která bytí k tomu naznačena a dodavatelům smlouvou zvláště ustanovena.

Měla, kde štěrk se dobývá, má cestmistr v době dodávání častěji navštěvovati, aby se přesvědčil, jak se štěrk dobývá, zvláště pak, zdali se vyrábí z jednoho kamene, a ne snad z více druhůch.

Vyrábí a dodává-li se štěrk co do jakosti nevhodný, zastaviti cestmistr bez odkladu další výrobu a oznámiti to předsedovi silničního výboru.

Dále jest úkolem cestmistra, než štěrk na silnice se počne rozváděti, každému ostati podrobně udáti místa, na kterých v jeho trati podle rozpočtu štěrkového a podle skutečné potřeby hranoly se mají rovnati.

Zpozoruje-li cestmistr, že na některou silnici štěrk velmi zvořna se naváží, tak že jest se obtížně, že tím způsobem v pravý čas více štěrku na silnici dožán nebude, musí o tom neodkladně zpraviti předseda silničního výboru.

Každou jízou buď fondu silničního neb veřejné jízdy překážející vadu, kterou cestmistr při dodávání štěrku zpozoruje, má odstraniti bez odkladu.

Při přijímání štěrku má býti cestmistr vždy přítomen, aby dle potřeby podal vysvětlění nebo přijal rozkazy silničního výboru.

Razemí se samo sebou, že jenom těch hranolů musí se upotřebiti, které byly přiděleny bezvadnými.

Shledá-li se však, že cestmistr liknavostí zavinil, že štěrk jest na hrubo, t. j. přes 3 cm velikosti dušen, buďti za to pokutován a příjem štěrku vůbec odňat.

Pokuty takové může cestmistr jen tehdy býti sprostěn, upozorní-li na tuto nepřítomnost nejen podnikatele, ale i předseda v pravý čas.

Ku štěrkování aneb k zahrabávání kolejí, kteréž cestmistr natřel, musí ostat hrsti štěrku jenom z těch hranolů, které mu k tomu účelu naznačil cestmistr.

Upotřebení stěrku musí se dít za přísného dozoru cestníka, aby se stěrku využítkovalo co nejvíce ve prospěch silniční vozovky.

Vše až dosud uvedené vztahuje v platnosti samozřejmě také pro hospodářství a drobnou materiálku (drobinou a pítkem) a jest přísně k tomu hleděti, aby drobina používala z téhož materiálu jako drobný stěrka, který musí na každé části silniční tratě býti stejného druhu; neboť nestejná jakost materiálu nebo do konce i místních rozdílných druhů kamení jsou příčinou nestejnoměrného opotřebení jízdní dráhy a zavinují často předčasně její porušení.

Každé zavádění, jakost i každý způsob zastěrkování, které v rozdílných dobách ročních prováděny bývají, hodíť prováděny pod přísným dozorem cestníka.

§ 10.

O evidenci stěrku, drobiny a písku.

Jak o dodávání, tak i o spotřebě stěrku má cestník větší podrobný seznam, do kterého se zanášá podle hranolů každý měsíc nově dodaný a převzatý, jakost i spotřebovaný stěrka a zbylá zásoba.

Každé čtvrtletí, to jest na konci měsíce března, června, září a prosince, má cestník výboru silničního předložiti podle formuláře A zhotovený výkaz o výkazu, mnoho-li hranolů stěrku bylo na každou cestarskou trať navrženo, kolik upotřebeno a kolik zbylo.

§ 11.

O čistotě na jízdné dráze a na silnici vůbec.

Cestník má dohlížeti k tomu, aby na jedné dráze neustávalo divného křehání bláta, prach ani poruchující se kamení, a v tom smyslu čistatům dávoiti náležitě. Dale má cestník dohlížeti k tomu, aby cestami bankety a příkopů čišťti, by voda se silnice vždy dobře odtékáti mohla.

Podle § 18. silničního zákona ze dne 30. září 1877 jest povinností obcí a okresních silnic v jich obvodu ležících udržovati bláto, pak námos z příkopů vyházený bezplatně odváděti, pokud-li ho není k účelu potřebě.

Cestníkovi tedy náleží, aby v těch případech, kdy udržování bláta zneh z příkop vyházené zavinují na účely silniční jako na příklad na vyjetí banketů a podobně není potřebě, jakotž zřízenci silničního výboru v pravý čas obzoru oznáměti, se kterých silnic a kdy země neb bláto odváděti se má a příliboiti přísně k tomu, aby do 14 dnů skutečně se tak stalo.

Kdyby pak oznámení takové se minulo a výsledkem, má to cestník obzěti předložiti silničního výboru.

§ 12.

O udržování volné jízdy. Vyhasování sněhu.

Kdyby následkem nějaké živelné nehody (láká, povodně, sesuv země a pod.) okružní silnice na některém místě byla značně poškozena (střena, zplavena, zasypána), aneb kdyby se dokonce stala neujízdnou, to jest kdyby se jízda na ní stala nemožnou aneb jen nebezpečnou, jest nejprvejší povinností cestáře na té které části silnice naměstnaného, aby o této nehodě co nejrychleji zprávil cestnístra.

Cestnístr pak má se bez odkladu odebrat na místo, kde nehoda se stala aneb kde neštěstí hrází a zaříditi vše, čeho k odvrácení nebezpečí jest potřeba.

Při tom jest předně postarati se o veřejnou bezpečnost (přerušiti jízdu, postaviti výstražná znamení, poznaménati zábradlí a pod.).

Hozrati se samo sebou, že cestnístr má každý takový případ, jakost i svá opatření cestnístrů bez odkladu předsedovi silničního výboru a vyžádati si od něho posílení, co ve věci dále má se činiti.

Kdyby v některé části silnice jízda se přerušila aneb zanesadila živelnou sněhu, má cestnístr od představených těch obcí, které podle § 17. silničního zákona ze dne 30. září 1877 k vyhasování sněhu na té které trati jsou zavázány, vyžádati také kolik pomocných síl pracovních, kolik jest třeba, aby jízda dříve opět se obnovila a volnou zůstala. Kdyby toto zakročení cestnístru míralo se s účelem, má to ihned oznámiti předsedovi silničního výboru, by tento učinil, čeho potřeba.

Za tím účelem, aby se pokud možno zamezilo přerušení jízdy následkem živelných pohrom a aby, když takové škody nastaly, tyto co nejrychleji byly odstraněny, nesmí cestnístr opomenouti po každém výskytějším dešti, jakost i když vyschneji vody, vyjiti si na ohrožené aneb již poškozené silnice.

Soci-li po dešti čes aneb huatěji, má cestnístr vždy prohlížeti ony části silnic, kde obyčejně se tvoří závěje.

O výpomocných nájemních, kteří od obcí byli vysláni, aby vyhasovali sněh, má cestnístr každý týden vyhotoviti pro každou obec zvláštní seznam podle formuláře seznamů nájemních a odovzdati jej předsedovi silničního výboru.

§ 13.

Povinnosti cestnístrův vzhledem ku stavebním a vedlejším objektům.

Cestnístr musí vždy důkladně věděti, v jakém stavu se nacházejí veskeré k silnici náležející objekty (mosty, kanály, opěrné zdi, zábradlí a pod.).

Každá sebe nezapírající vada, která byla na nich zpozorována, buďž bez odkladu předsedovi silničního výboru ohlášena, by tento dříve, než škoda větší nahradě rozestře, ji dal odstraniti.

Cestník nesmí tudíž nikdy sporněnců, na svých silnicích, zejména na jaře, po odlihu velkých vod prohlédnouti důkladně všechny objekty a učiniti tak i po každé živelné pohromě.

Konají-li se na silničních objektech nějaké opravy stavební (menší opravy, rekonstrukce a přestavby), má cestník k nim dohlížeti; za tím účelem má častěji na stavenišťe docházeti a zpozorované tam vady (špatný materiál, nesolidní práce) buď sám odstraniti aneb o nich bez odkladu podati zprávu předsedovi silničního výboru.

Zvláště pak má cestník věnovati svou největší pozornost všem takovým pracím, které při kolaudování nelze důkladně vyšetřiti; proto se má zejména při klázení základů převedců, klerak, z jakého materiálu a v jakých rozměrech se provádějí.

Všude má cestník o veškerých stavbách, které se na jeho silnicích vyskytnou, vésti takové záznamy, by při kolaudaci, které vždy býti přitom, kolaudantovi podati mohli každou jin žádanou zprávu.

Ustanoven-li jest cestník od silničního výboru výjimkou k nějaké větší stavbě (na příklad ke stavbě mostu) za stálého dozoru, má se říditi neustanně o technickém řízení a mimo to zvláštní instrukci, kterou mu za tou příčinou dá výbor silniční, pak návodem, který mu snad udělil rovněž inženýr stavbu řídicí.

Rozumí se samo sebou, že k takovým, veškerý čas vyžadujícím výkonům nelze cestníka ustanoviti, vyžadují-li trvalé a důležitě práce konservatní přítomnosti jeho na silnicích.

Rovněž nesmí cestník býti vůbec ustanoven ku stálému dozoru při takových stavbách, které delšího času vyžadují, aby tím nebylo zanedbáváno opatrování silnic, jež v první řadě jest jeho povinností.

Jesu-li nějaké domky, skladiště, postavení přehrady a jiné objekty majetkem fondu silničního, má cestník i nad stavem těchto objektů bděti a péčoviti o udržení jich v dobruém stavu, uvědomuje v pravý čas předsedu silničního výboru, kde a co na nich jest opraviti, a vykonává pak svedení též rozkazů, v příčině té od předsedy mu udělená.

§ 14.

Udržování silničních sjezdů.

Jelikož dle § 9. silničního zákona ze dne 30. srpna 1877 jest povinností silničního výboru sjezdů stromky pěstované na silnici (na kraji banketů) sázeti

a je osetrovati, jest také povinností cestníka, když mu to předseda výboru silničního nařídí, vysazování takých stromků říjí a na ně dohlížeti, jakož i výboru silničnímu včas oznámiti, kde vytyčné stromky dosaditi třeba a kde se stromů hromadsky sňímá se mají.

V zimě (v prosinci) má cestník podrobně vyšetřiti, kolik stromků v každé cestarské trati na svých silnicích třeba dosaditi, a oznámi, kdo jest povinen stromky ty vysázeti.

O tom má cestník předložití výkaz silničnímu výboru do konce prosince každého roku.

Tam, kde jsou postavena telegrafní, telefonní neb jiné elektrické vedení aneb kde takové nové zřízena býti mají, má cestník přístře k tomu přihlížeti, aby při nutném volném vedení drátů koruny stromů byly co možná šetřeny a nikoli hýřeny. Poškození stromů a kolů kůstek ihned silničnímu výboru oznámiti.

§ 15.

Kterak vede se v evidenci silniční náčini.

Veškeré náčini a náčini silniční, které z fondu silničního pro cestáře se kupuje, má cestník bedlivě sledovati; občas má se přesvědčiti o jeho stavu a s povolením předsedy silničního výboru má buď koupiti aneb opraviti, čeho třeba.

O stavu náčini podává cestník na konci roku silničnímu výboru výkaz.

Kde snad cestáři jsou povinni buď ze země aneb ze zvláštního jim k tomu povoleného množství některé druhy náčini si opatřovati a je v dobrém stavu udržovati, má cestník přihlížeti k tomu, aby při pracích utvářeli cestáři vždy náčini dobrého.

§ 16.

Kterak se vykonává policie silniční.

Podle § 31. titulu o silniční policii ze dne 31. prosince 1874 (z. z. z roku 1875 čís. 5.) bývá o. k. okresní úřad politický cestníka pod přísahou, pokud se týče služby k silniční policii náležející.

Jin pod přísahou, má cestník co veřejný zřízenec v oboru své služby býti přístře nad tím, aby na okrajích silnicích jsou svěřených tím policejně se zachovával. Jeho povinností jest, posloužati cestáře o vykonávání silniční policie pokud jich služby se týče a jim naučení toto častěji připomínati.

Každý případ porušení řádu o silniční polici má cestmistr, zpozorovav jej na svých obchůdkách, bez odkladu oznámiti příslušnému obecnímu představenstvu nebo politickému úřadu, by trestal činitele zaviněho, a jedná-li se o případ důležitější, má jej oznámiti současně silničnímu výboru. Předsedovi silničního výboru kofež vůbec všechny případy oznámeny.

Byl-li pachatel při samém činu zastihán, aneb je-li případ vůbec nutný, má i cestar povinnost, jej příslušnému obecnímu představenstvu oznámiti, a pachatele mu buď jmenovati aneb dle případu k obecnímu představenstvu dovésti, aby potrestán byl.

Kdykoliv cestar opomenou polici silniční vykonati, dá mu cestmistr v prvním případě důtku; opakuje-li se to však, ohlásí to předsedovi silničního výboru, jako každé jiné provinění ve službě, aby cestate potrestal.

O každém ohlíšeném přestupku, jenž se stal proti řádu o silniční polici, má sobě cestmistr, po případě cestar vyzváti od toho kterého obecního představeného písemně potvrzení, ve kterém krátce jest udána data, kdy ohlíšení se stalo, jméno vinníka a provinění. Tato potvrzení přijme cestar a odevzdá je cestmistrovci, jakožto povinnosti jest, ve všech takových případech, ať udání sám učinil nebo cestar, přestáčíti se, zlíh zaviněná vada skutečně byla odstraněna, a zlíh také touti zákonom ustanovený byl vykonán.

Nestalo-li se to, jest případ takový bez odkladu oznáměn výboru silničnímu, a kde v průběhu by bylo nebezpečí, přitme politickému úřadu okresnímu k dalšímu řízení, za kterouto příčinou jest předložiti zvrátné potvrzení obecního představenstva.

Zvláštní pozornost musí cestmistr věnovati této věci pokud povozů po silnicích pojedávajících vzhledem na zákonilá ustanovení o polici silniční.

Ku konci každého roku musí silniční výbor dotyčného oddělení zemského státního úřadu předložiti cestmistrovci výkaz všech učiněných oznámení, pokud se týkají přestupků proti policejnímu silničnímu řádu a takéž udání způsob trestu, jakož i úřady, kterými byli pachatelé trestáni.

§ 17.

O správě silniční

Cestmistrovci náleží ve všech záležitostech, týkajících se správy okresních silnic, podporováti předsedu silničního výboru neb jeho náhradníka.

Zvláště má cestmistr silničnímu výboru v pravý čas doдати veškerá data, kterých jest potřeba k sestavení výročního rozpočtu počít na silnice.

Kdykoliv toho potřeba vyžaduje, má cestmistr silničního výboru podávat správy o stavu, v jakém okresní silnice a silniční objekty se nacházejí, kterak cestari a nádenníci jsou zaměstnáni, jak se se storkem nakládá, jakož i o všech záležitostech případech, které se týkají okresních silnic.

Také každou kancelářskou práci v záležitostech silničních, kterou mu buď předseda silničního výboru aneb jeho náместek uloží, jest povinen cestmistr vykonati.

§ 18.

Kterak má cestmistr bdíti nad řádem stavebním.

Cestmistr má přímé bdíti nad tím, aby nikde na úseku příkazných anu silnic okresních neprováděly se práce stavby jakéhokoliv druhu, které by se poutaly ustanovením § 46. stavebního řádu, t. j. aby nebyly stavěny v menší vzdálenosti od hrany silnice než 4-70 m.

O každé takové protizákonné stavbě má cestmistr bez odkladu, jakmile ji zpozoroval, upravit předsedu silničního výboru, aby to oznámil zemskému výboru.

§ 19.

Pravidla všeobecná.

Ve své službě má cestmistr vždy nositi služební předepsaný odznak, má se chovati vždy vážně, klidně a odměřeně a povinnosti své plniti s přísnou důsledností.

Rozumně se, že cestmistr nesmí nikdy ani vlastním ani cizím jménem účastovati se v dodávkách storku a materiálů neb v podnikcích stavebních. Případ takový měl by vždy v zájmu propuštění ze služby.

Provozování nějakého vedlejšího zaměstnání jest cestmistřovi rozhodně zapovězeno.

Podobně není dovoleno, by cestmistr utíval cestarů aneb nádenníků, kteří byli přiděleni k práci silniční, k jakýmkoliv účelům soukromým.

§ 20.

Tato instrukce jest platna také pro činnost členů silničního výboru, pokud jím, kde není cestmistra, od výboru silničního neb od jeho předsedy svěřeno bylo řízení konserváčních prací na jednotlivých jim zvláště příkazných silničních úsezcích a příslušný dozor na cestách zemědělských na těchto silnicích.

Předpis pro cestáře (pohrabáče).

C. Předpis pro cestáře (pohrabáče) na okresních silnicích.

§ 1.

Služební poměr a povinnosti cestáře.

Cestář jest služebníkem silničního výboru, kterému přísluší vykonávat všech pravidelných prací udržovacích aneb i jinak s obsluhováním silnice spojených.

Týž podléhá ve své službě bezprostředně cestnímu úřednímu a má v této instrukci uvedené nariadení, jakos i od cestnímu úřednímu jemu naporučené práce přesně prováděti a nad přidělenými dělníky bděti.

§ 2.

Služební odznak.

Cestář jest povinen ve službě nositi služební čepici se zorným znakem.

§ 3.

Bydliště.

Bydliště cestáře má se nalézati co nejbliže trati jemu přidělené.

§ 4.

Hodiny práce.

Cestář jest povinen každého vědního dne za jakéhokoliv počasí v kraji obvyklých pracovních hodinách na silniční trati jemu přidělené býti a práce jemu přidělené písně vykonávati. Tyto pracovní hodiny jsou:

V měsících ledna, února, pak listopadu a prosinci

od 8—12 hod. dopoledne

a od 1—5 hod. odpoledne.

V měsících března, dubna, pak května a června

od 7—12 hod. dopoledne

a od 1—6 hod. odpoledne.

V měsících května, června, červenci a srpna

od 7—12 hod. dopoledne

a od 2—6 hod. odpoledne.

Cesta z bytu k silniční trati, jakož i návrat nepočítají se do času pracovního.

Během přestávky ku snídani a švečce určené nesmí cestat silnici opouštět.

V nutných případech, zejména při anebových větrících, skalních srážích, přírodních mražen a pod. má cestat také mimo předepsanou pracovní dobu, ano i v noci a v neděle a svátky potřebné práce na silnici vykonávat.

Jestliže cestat není s to následkem onemocnění aneb jiné výjimečně neodůvodněné příčiny službu svou vykonávat, má to ihned oznámit cestnímu úřadu sám aneb prostřednictvím jiné osoby.

Při zaneprázdnění jiného druhu má si dříve prostřednictvím cestnímu úřadu vyžádat dovolenou u silničního výboru.

§ 5.

Všeobecné povinnosti cestáře.

Cestář má jemu přidělenou trať silniční ve všech její částech a příslušných profižetech, jedné dráhy (vozovky) i bankety (chodníky), svahy a příkopy v dobrém stavu udržovati, menší poškození ihned odstraniti a větší cestnímu úřadu oznámiti.

V případě potřeby může býti cestář povolán také ku práci na jinou než jemu přidělenou trať.

Cestář má se zabývatí pouze prací na silnici a nesmí provozovati vedlejší zaměstnání.

§ 6.

Nádenníci.

Nádenníci mohou býti najati jen se svolením cestnímu úřadu a v počtu od něho stanoveném.

Cestář má nádenníkem přidělití práce od cestnímu úřadu určené a má práce ty řídit a přesné na nádeníky dohlížeti.

§ 7.

Náčini.

Cestář má náčiní jemu určené pečlivě uchovati a při upotřebení opatrně o ně zacházeti.

Náčini pozůstává pravidelně z měřící šachry, špičák, motyka, širokého kladiva a dřevěného škrabáku, železných a dřevěných hrábí, koleček, železných

lipaty, ocelového kladiva na tlučení kamene, pýchovadla železného, šablony, konve na zalévání, výtisků instrukce pro cestáře a řádu policejního pro silnice vydaného.

Cestář jest povinen každodenně více kusů nářadí s sebou vzíti, aby různě práce vykonati mohl.

Nářadí smí se používat jen od cestářů neb nádenníků ku pracím na silnici, nikoliv však ku soukromým účelům a nesmí býti dříve i cizím lidem půjčováno.

Jestli některé z nářadí poškozeno aneb vůbec nepoužitelné, má cestář žádat o cestníra o jeho správu aneb výměnu za nové.

Cestář jest zodpovědný za nářadí a jest povinen nahraditi je, zavini-li sám strážu nebo poškození jeho.

§ 8.

Průhledka stavu stavebních objektů.

Cestář jest povinen na jeho trati se nalézající silniční objekty, totiž: mosty, propásky, kanály, opěrné a ochranné zdi, diábrény, zářizování svatě, výhledové stromy, zábradlí, odrazníky, ukazovatele směru, kilometrové kameny, výhledové tabulky atd. pravidelně přehlížeti, zvláště však po každém velkém a delším trvajícím dešti, všechny zjištěné poruchy a poškození neprodávě oznámiti svému představenému cestnírovi; malé škody má však sám ihned odstraniti.

Cestář má též veškeré k silnici přímě nahlížející, však v jejím dosahu ležící objekty, totiž: telegrafní, telefonní a jiná elektrická vedení, telegrafní koleje, potrubí, mostky přes příkopy, zdi, ploty, ohrazení atd., pokud jimi stav silnice nebo jistota jízd dotčeny býti mohou, přehlížeti a každou změnu na těchto zařízeních ihned cestnírovi oznámiti.

Poškodí-li se takovito zařízení, tak že stav silnice nebo jízda po ní jest ohrožena, má to cestář co možná nejdříve způsobem oznámení příslušným orgánům, po případě nejbližším sousedních pozemků, které jsou povinny tato zařízení udržovati.

§ 9.

Udržování čistoty na silnici a péče o tuto vůbec.

Vše, co silnici znečišťuje, ku poškození jiných dráh přispívá aneb její rovnost ohrožuje, jako bláto, prach, tráva nebo bříly, hnoj, rum, listi, nerovnosti, výřůžky, stojící voda, nespojený štěrk, jednotlivé kameny z povrchu silnice vyčnívající a pod. musí býti ihned odstraněno.

§ 10.

Bláta.

Bláto musí se ihned, zvláště ale před každým osvětřovacíním, dřevěným pohřebem dobře shrabat, při čemž důzno toho dbáti, aby se nevrátil současně štěrk.

Shrabané bláto důzno se silnice dle možnosti ihned odstrániti. Není-li to možno, má se vyházeti přes příkopy na pozemky k silnici přiléhající, a to v síce nejvíce 1-0 m od završujícího kraje příkopu měřeně aneb má se shrabat na příčinou podléhajícího odvození na malá kutelevitá hromádky na osten banket, na něž se nacházejí hranole štěrkové.

Jest však přinej zapovězeno, ukládati bláto na silniční vrstvy aneb zřívati z něho souvislé hřebe podél silnice.

§ 11.

Prach.

Prach natno plně shrabovati dřevěným pohřebem, aby se zároveň podléhající tvrdění se bláta.

Shrabaný prach má se odstrániti se silnice ihned; není-li to však možným, má se za příčinou podléhajícího odvození shrabat na hromádky na banketě.

§ 12.

Tráva a býli.

Jedni dráha má býti za každých okolností zbavena trávy a býli.

Při silnicích s menší vozbou nenamítá se proti vzrůstu trávy na banketech něžného dohled, pokud jest postarano o postranní odpad vody, pokud jest tráva udržena a pokud vzrůst její nezavádí k příčinu k ukládání se návozu na banketech.

Postranní příkopy mají býti udržovány stále v náležitém stavu, aby voda volně odtékati mohla.

Poučení trávy má býti z pravidla předsevzato dříve, nežli semena vysejírají.

Pasení dobytka na banketech a v příkopech silničních jest zastaveno přinej mákřino i tehdy, kdyby mu byl užitek z trávy od silničního výboru za plat neb bezplatně povolen.

§ 13.

Odvádění vody s vozovky.

Jelikož jedni dráha jest daleko vytvářejší ve stavu suchém než mokřím, silnici přinej udržovati ji ve stavu suchém k nejdůležitějším školním cestám.

Týž má se starati o to, aby voda dešťová a tlmiva srážku vzniklá co možná rychle a úplně odpadla s vozovky do postranních příkopů, po případě delší po silničním svahu.

Za tím účelem jest nutno, aby silnice měla náležitou vypuklost, t. j. aby střed jízdni dráhy byl o 15—20 cm vyšší nežli oba celkem stejné vysoké krajy a aby také povrch jízdni dráhy byl co možná stejnorodný a hladký.

Objeví-li se však vzhod nejpečlivějším ošetřením následkem nepříznivých poměrů povětrnosti a vozby prohlubování na jízdni dráze, ve kterých se voda shromažďuje, pak jest nutno tuto vodu ihned odvésti malými, jen několik hodin po dobu potřeby otevřenými příčnými stroučkami do příkop.

Tyto stroučky jest nutno tak zřídit, aby nebyly jízdě vozů na překážku.

Po úplném odvedení vody a srovnání hlátní musejí se vozovkě narovnosti jízdni dráhy a směřené stroučky vyplniti a pevně udati.

Na jeze, když sráž táje, treba píti co největší vypočetiti na to, aby voda nebyla vlně dobeho odloku ku příkopům silničním a neměla do silnice.

To pěstí obzvláště o otevřených stavběch, u kterých jest co největší pečovati o to, aby voda byla pokud možná rychle odvedena.

Jsou-li na silnici nerovnosti z ledu nebo nahromaděného sněhu, treba je vypekatí a odhazeti.

Také za obzvláště vestry sněžové jest nutno jít za doby sněhu ve vzdálenostech 10 m od sebe a co možno ve směru proučí oběhem na pře před banketou malé zářky (stroučky), aby ihned, jakmile nastane tání sněhu, voda a těles silničního odpada.

§ 14.

Nespojený stěrk.

Nespojený stěrk má se v každé roční době pečlivě srovnovati a jízdni dráhy a banketů, do hromad na banketech urovneti a porovnovati za způsobu stěrku pro udržování jízdni dráhy; v případě potřeby má si stěrk ten ostatí podlouci.

§ 15.

Zamexení tvoření se kolejí.

Kde to dovolují poměry vozby, musí se při silnicích s menším spádem ku zamexení tvoření se kolejí taková opatření učiniti, aby povozy byly nuceny jezdit buď hadovitě aneb blže jedné strany.

Opatření prvá, která způsobují jízdni hadovitou, pocházejí v tom, že se ve vzdálenostech 40—50 m uloží skupina na 3 kamenní blým vápnem natřených,

t. zv. výhybkých (pěskladných) kamenů, střídavě v pravo a v levo od hrany silnice ku středě.

Následkem toho jsou pavovy nuceny jízdní hadovité.

Poloha výhybkých kamenů poznává se kladně asi o 5 m ve směru podél silnice.

Tohoto opatření užívá se při deštivém počasí, zvláště však na jaře a na podzim a zejména při tání sněhu; za suchého počasí jen v případě, jedná-li se o odstranění nerovnosti jízdní dráhy.

Vykládání těchto kamenů budí z nás první práci cestářovou a jest to jedna z jeho nejdůležitějších povinností služebníka.

Cestář nemá trpěti, aby výhybné kameny byly povozníky odstraněny aneb poškozeny a má cestář přestavění toho druhu oznámiti nejbližšímu představenému úřadu, po případě cestnímu úřadu.

Výhybné kameny mají se uchovatí před západem slunce na bankách vady na jedné straně silnice, a sice na oné, kde se snad nachází hrana šotku, aby v noci vozé nepřekážely. Uchování výhybkých kamenů budí poslední částí prací cestářovou.

§ 16.

Močály a vrchoviška.

Na mnohých silničních trasech objevují se při nastátné tíži, když jízdní dráha již vyschla, jednotlivé vlhká místa, t. zv. vrchoviška, která se později odmočí, tvoří i vodotrysky a zasahují proválení a porušení jízdní dráhy.

Abych silnice u takových vrchovišek sjednotila byla, musejí býti zřízeny ihned po objevení se takových vlhkých míst příkopky na příd přes silnici, aby později vyvěrající voda vstřem šotkovou neprolomila, nýbrž odtékala do příkopu postranního.

Tyto odváděcí příkopky dříve nechati tak dlouho odstavěnými, až není snahy po vyvěrající vodě, t. j. až vozovka úplně vyschne.

Příkopky odváděcí vyplní a vyrovnají se potom kamenem nebo hrubým šotkem, tak aby voda také později mohla odtékat mezerami mezi jednotlivými kámeny.

Objeví-li se vrchoviška, má cestář to oznámiti ihned svému představenému úřadu.

§ 17.

Nerovnosti jízdní dráhy. Šotkování při systému opravném.

Nerovnosti jízdní dráhy (kotaje, výtlaky a jiné prohlubiny) mají se odstraniti zotřetkováním na podzim a na jaře, jinak však také stále během vozby.

Veškerá zásterkováni mohou jen tehdy předsevzata býti, když těleso jedné dráhy jest důkladně promočeno.

Rozprostírání stěrku jest tudíž dovoleno jen za dostivého počasu nebo též, za to však za zvláštních okolností na suchou aneb dokonce zmrazenou jedné dráhu.

Zásterkováni na podzim a na jaře má se prováděti částečně, pokud možno v plochách o 2—4 m² tak, aby parozy byly nuceny pojměti stříhavé nebo zásterkovanou, nebo nezasterkovanou plochou jedné dráhy.

Šterkováni koleji na větší délku jest se co možná vyříditi. Nastro-li však přece k tomu přikročiti, pak má se stěrk vůbec co možná vřaditi do tělesa jedné dráhy.

Při šterkováni musí se hleděti též k tomu, aby byla docílena, po případě zřízena vypuklost jedné dráhy a aby stěrková pokrývka obdržela všude předsevzenou sílu. Má se tudíž zameziti jednostranné šterkováni. Konečně má se přihlížeti při šterkováni k tomu, aby nepotřeboval se veškerý navržený stěrk, nýbrž aby zůstala asi desetina z něho na výhodně volených místech, by mohly býti odstraněny během vozy v jedné dráze vzniklé nerovnosti při nastátním vřádném počasu.

Při hlavním šterkováni smí se nanejvýš každá druhá hranole rozprostřiti. Teprv tehdy, až cestář (pokračáč) na tento způsob celou trať byl přechel a rozprostření stěrku v plochách dle šachovnice, t. j. stříhavé umístěných byl provedl, smí učiti a rozestřívání zbývajícího stěrku postupati od začátku až na konec trati a tento postup tak dlouho opakovati až potřebné množství stěrku na sílnici přijde. Při tom nastro však pamatovati na ponechání potřebného zásobního stěrku.

Koleje od vozů v jedné dráze sílnice způsobené jsou vždy důkazem nedbalého neb nerozumného udržování sílnic a musejí býti ihned vyrovnány a při vhodném využitkování vřádného počasu vyříděny starým, dosud však nepoužitým stěrkem, po případě stěrkem zásobním, který se býv uložen řádně vyrovnati a upěchovati musí.

Před nastoupením mrazů musejí býti vysoké kraje koleji zastropěny k vůli docílení úplné rovnosti jedné dráhy.

Nastanou-li během hlavního šterkováni mrazy, musejí se vysoké okraje koleji dvojitými kopáči nebo zvláštními palicemi rozhrnouti, aby se mohla jedné dráha řádně vyrovnati.

Veliké korytovité prohluběninny mají se vyběsti ostrohramě, vyplniti stěrkem, upěchovati a posypati dvojitými oblázky nebo kamennou trati.

Pokud není rozprostřený šlátek vizán a vozovka hladce ujeta, musí se stále zahrabovati.

Při nastádním blázi a jara mají se vřáčky ve vozovce se ještě vyskytující nerovnosti vyrovnaní šlátkem aneb hrubým pískem a koleje mají se zahrabovati šlátkem tak dlouho, až se tenké spojí, aby se docílil co možná brzy hladký povrch jízdní dráhy.

Na pěších horských silnicích musí se provádět zahrabávání šlátkem zvláště bedlivě a musí se jeho vázání usnadňovati posypáním hlinitými odpadky ze šlátkoviček.

Byla-li při silných deštích trať přikot silnice zhavena šlátkem, tak se dlatina setová na povrchu se objeví, musí zstat odkrytou část pokryti ihned po ruce se nalézající zásepkou, pískem a pod, nesmí však šlátek přímo na státi navěsti, ješto by se v kotě bez válení rovánil.

Při horských silnicích třeba se také starati o udržování a čistění tak zvaných vodních srážek; tyto nesmějí býti příliš přikot, aby neovodily nebezpečí pro rychlé jízdní povazy.

§ 18.

Šlátkování dle způsobu krycího.

Má-li krycí vrstva jízdní dráhy staré silnice, která až dosud byla udržována dle způsobu opravného anebo ještě jízdní dráha udržovaná dle způsobu krycího příliš byla oslabena následkem opotřebení, býti obnovena, musí nejprve jízdní dráha bláta a kalu býti spoutána, na povrchu urovněna, špičákem zdrněna, tvrdým kováčem dobře vymetena a všech nežádoucích a nežádoucích částí zhavena. Potom se vykopou na krajích jízdní dráhy asi 15 cm hluboké brásky jako opěry pro šlátek.

Nyní rozprostře se na celou jízdní dráhu dle šablony a přiměřenou výškostí silnice nový, všech hlinitých neb zemitých součástí prostý šlátek, pokryje se vodou a válkuje tak dlouho, až se spojí úplně se silnicí a neposazuje se praždný pohyb jednotlivých kamenů.

Konečně pokryje se silnice ještě 2 cm výškou vrstvou drobných oblázků a níže se válkuje.

Válkování počne na stranách jízdní dráhy, při čemž válec z pravidla pobjíždí na jedné straně tam a na druhé zpět a přebíháje se pozvolna ku středu.

Válkování provádějí se v odděleních, které mohou býti za jeden den úplně provedena.

Během válkování musí se vozba, možno-li, v celé sítně jízdní dráhy zastaviti.

Po opětném zaběhnutí vozky mají se, pokud jízdni dráha není úplně povná, vyloučit vyřazené kameny, jež dovolují jízdě jen v částečích háčovitých a to k tomu cíli, aby se předešlo tvoření se kolejí.

Tato opatření užívají se též při odstraňování menších nerovností jízdni dráhy, kdežto větší prohluběním odstraňují se tím způsobem jako při stěrkování dle způsobu opisaného, totiž že se poškozená místa ostrouhanně vykopají, země současně se vyčistí, při suchém počasí nakropí, vyplní se štěrskem, pokryjí se drobinou a opěchují, načež může se po nich líznout jezdit.

Takto opravená místa nejspíše bývají vyšší než starý silniční povrch a nesmí tvořiti hrbole, jelikož takového, cestoum obyčejně na „sploš“ upravené vyříceniny tvoří opětně nové prohluběny vedle a jsou vůbec dostatečným stavu silnic na újmu.

Má-li na některé silniční trati místo opraveného způsobu stěrkování zaveden býti způsob krycí, má cestář udržovati v tomto přechodném čase jízdni dráhu co možná suchou a má učiniti opatření, aby zamezeno bylo tvoření se kolejí vůbec a aby se docílilo co možná stejnoměrné opotřebování štěrkové krycí vrstvy.

§ 19.

Štěrka.

Cestář má přihlížeti k tomu, aby štěrka upotřebená k udržování silnic dodán byl z předepsaných lomů, ustanovené velikosti a jakož i na místa centimistrem odměn, jakož i aby rovinně byl do určité doby do pravidelných hranol a byl prost bílá neb prácha.

Štěrka nesmí obsahovati zemitě ani písčité příměšeniny, ani mokrě, hřídlitěratě neb ležce zvětralé součásti a musí býti stejnoměrná, t. j. všechny kameny musely býti stejné velikosti nepřesahující v žádném směru 3 cm.

Drošina a písek musely býti prosty všech zemitých součástí.

Tlačení štěrky má se prováděti ve stěrkování a jen výjimečně může býti se svolením silničního výboru předsevzato na baráčekch.

Hranoly štěrku mají se upravit tak, aby nevodily vodě ani odhoku vod a nebyly od povrchu rozjídány.

Každé hromada štěrky musí zaujímati 1 m², má tedy spodní délka její zaujímati 3-5 m, vrchní délka nebo šířka 2-1 m, šířka 1-2 m a kolmá výška 0-6 m; k tomu cíli, aby hromady štěrky byly jednotejně a rovinně usrovnány, má pohrabbět ku skládání užívati zvláštní šelkonky složené z latí, dle výše udaných rozměrů. Dvojnásobné hranoly obdělí ve spodě 4 m, na šířce 4-8 m délky.

Hranoly ze stěrku dolového neb říčního dělí se dole 4 m, na hřebeni 2-2 m dlouhé; za to ale dvojnásobně hranoly z podobného stěrku jsou ve spod 7-0 m a na hřebeni 5-8 m dlouhé.

Šírka hranolů ze stěrku říčního neb dolového obnáší takéž 1-2 m, za to pak výška jen 0-31 m.

Jelikož se stěrk sklína, při přijímání však jednotlivě hranolky předponou výška máti musejí, jest cestou povinnou hranolky uloženoého stěrku o 5 cm, u říčního a kopaného o 4 cm vyší díti skládati, než jak náhote uvedeno.

§ 20.

Bankety (chodníky).

Bankety musejí býti udržovány vždy hladké a v potřebném sklonu ku krajině silnice, by voda z jízdni dráhy mohla volně odtékati na strany silnicního tělesa.

Upravení banketů má z pravidla býti předsevzeno, když již stěrk na jízdni dráze jest ujet a jízdni dráha jest dohře upravena a vysušena.

Nepoužívá-li se banketů k ukládání stěrku, mají sloužiti pro chodce a — kde to dovoleno — pro jízdu kol, co možno rovně a prostě všeho neopojeného stěrku, valounů, násovu, skla a pod.

Pokud jest výjimečně třeba tráva na banketech při silnicích s menší vlnkou, ustanoveno jest v § 12. stávajících služebních předpisů.

Nesmí se trpěti, aby banketů bylo používáno k jízdě povozů, k jízdě na koni nebo ku hnaní dohytků.

Bankety udržují se v dobrém stavu zasypáváním jemným říčním pískem, odpadky z kamů, struskou atd.; možno-li, válcují se železným válečkem zahradním, při čemž nutno ieho dbáti, aby obě hrany jízdni dráhy a bankety zůstaly ve stejné výši.

§ 21.

Přikopy.

Přikopy mají se udržovati vždy v takovém stavu, aby došlávlá a mžkové voda mohla volně odtékat a nevystoupá nikdy výše, nežli ku spodní hraně těsta.

Přikopy musejí tudíž obdržeti příslušnou hloubku a stejnoměrný spád a musejí býti zřezány halvanů, násovu, kroví, dříví a pod.

Při nastáním tání sněhu musí býti veškerý led v přikopech, propustkách a kanálech ihned vyzesán.

Hlavní čistění příkopů má býti předsevzato s pravidla současně s úpravou hankotů. Při tom se má hrana svahu příkopů čestře a pravidelně dle šířky setknouti.

Při dostatečné síle příkopů nesmějí se skopávati travy, jež jsou již travou zarostlé, poněvadž trávník chrání je proti nárazu vody; tráva má se však udržovati nízkou, aby odtoku vody nepřekážela.

Při velkém spělu příkopů musejí býti zřizovány pěkné prahy, při malém spělu musí býti dno jejich stavěno trávou a bříž.

Případně snad vodou způsobené stráně mají býti ihned odstraněny a možno-li zabezpečeny trávníkem, vrbovými pruty neb kamenně.

§ 22.

Pěstování stromů na silnici

Cestář má věnovati zvláštní pozornost pěstování stromů, pokud se tyto nalézají na hankotech silnice a má ověřiti za příčinou spešvého jich ošetřování potřebné k tomu vědomosti.

Povinností jeho jest potřebné práce týkající se ošetřování stromů, jako upravení vyrůstajících kořů, přívazování odtržených stromů na kořy, čistění kmenů a větví, sbírání housenek atd. v čas prováti aneb při nich spolupůsobiti.

Tam, kde již jsou aneb teprve začína býti mají telegrafická, telefonní aneb jiná elektrická vedení, má cestář přihlížeti k tomu, aby nebyly koruny stromů za příčinou volného vedení drátu zbytečně poškozovány a snad i vyhazeny.

Poskosení stromů nebo kořů má ihned cestnímistrou oznámiti.

§ 23.

Sněhová znamení a odklizení sněhu.

Na počátku zimy má cestář, kde toho zapotřebí, vyříditi sněhová znamení dle cestnímistrova rozkazu.

Sněh-čl. má cestář svou trať procházeti a veškeré nerovnosti náhodně vzniklé při jízdě povstaté a koleje vyještěné odstraniti.

Vyskytují-li se závažné sněhové, má cestář o tom zpravit cestnímistra a má se ihned na silnicích I. třídy odklizení sněhu s najatými náhodnými předsevzati; na silnicích však II. třídy má ihned představenstvu své obce, která k proházení sněhu na dotyčné trati zákonitě povolána jest, ohlášení učiniti a k provedení této práce dostatečnými silami vybízet. Fakti by od dotyčné obce tomu ihned

výše než bylo, má toto upozornit co nejdříve cestmistři k dalšímu zastavení oděkáči (po případě i nejbližší stanicí četnické oznámení učiní).

Sněž má se odstraňovati jen tehdy, když výška sněžové vrstvy přesahuje 20 cm; pro sanici stačí ponechat 20 cm silné vrstvy sněhu.

Neodstraňuje-li se sněž v celé šíři silnice, mají se učiníti do sněžových hraní nad příkopy letičích zábrany až na dno příkopu; v případě potřeby mají se oděkáči také do vrstvy sněžové v hlase silnicím příčné strupy a mají se vyčistiti všechny mosty a propěšky, aby při nastátním tání voda mohla volně oděkati.

Při silných vánicích sněžových jest odklízení sněhu bezúčelné.

Nurmo-li některou část silnice za přičinou zvrstvení sněhem objektivní, má cestář místo odjezdu a vjezdu, jakost i jiné cesty a souze oznámiti zřetelně proutím, světelní a pod.

Odklízí-li se sněž pluhem sněžovým, má cestář počítati ty řídit.

§ 24.

Škody způsobené silami přírody.

Při škodách způsobených silami přírody, jako porodních, oděkodu ledu, skalních střích a pod., které vozba na silnici přerušují, stáží neb ohrožují, má cestář o tom nejdříve podati cestmistřovi písemnou zprávu, po případě telegrafickou, telefonickou aneb poslem.

Spojens-li jízda s nebezpečím nebo jest vůbec přerušena, má cestář silnici na příslušném místě uzavřítí.

Cestář má se pokusiti možno přičiníti o nejrychlejší odstranění překážek jízdy a nastati-li k tomu jako vlastní síly, a oděním mohlo by se přivoditi nebezpečí, má se domáhati u příslušných místních úředí náležitěho spolupůsobení, po případě o poskytnutí potřebných síl občanských.

§ 25.

Služební knížka.

Cestář obdrží každý rok služební knížku, kterou má ve službě stále nositi při sobě a má se s ní vykazati na výzvěni cestmistra neb zorného inspektora, jakost i členu silnicímého výboru, jehož dohlídce jest ona trať přidělena.

Cestmistř zaznamenává do služební knížky cestáře:

1. Nostření nutných prací, které má cestář vykonalí sám aneb spolu

s náčenníky jemu přidělenými, jakož i úsudek o jich provedení s udáním počtu potřebných k tomu dnů náčennických a počtu vozů.

2. Rozdělení povoleného a přijatého stěrku a záspky dle zraček kilometrůch.

Těž má usmarnenati každý měsíc množství od minulého měsíce zůstalych, nově přijatých a úplně neb částečně spotřebovaných hranolů stěrku a záspky, odděleně dle označení silnice, tak aby vždy byl přesně zřejmý stav hospodaření se stěrku na každé trati zvlášť.

3. Voška cestovní předaná, jakož i nepotřebná a nově zakoupená nářadí.

Na konci roku má cestář předložiti sladěbní kritiku prostřednictvím cestníka silničního výboru.

§ 26.

Policeie silniční.

Cestář má bděti nad přesným zachováváním řádu policeie silniční a oznámiti přestupky jeho povoláním úřadům (obecnímu představenstvu, policejnímu úřadu) a cestnímu.

Cestář má bedlivě přihlížeti též k tomu, aby práva silničního výboru byla chráněna a hranice silnice dodrženy a má každé poškození, po případě zasáhlou do práv lineí oznámiti cestnímu, zejména však započeti nějaké novostavby neb zřízení plotu, po případě ohrady poblíž silnice.

Cestář jest vzat pod příslu a povazován ve vykonávání své služby za veřejnou stráž.

Cestář má také dohlížeti na to, aby na objektech a věcech k silnici náležejících nebyla způsobena škoda, aby nikde silnice střídáním dřeví nebo jiných věcí nezúžil anebo dokonce zrušil i nečistoty na ně nasypal nebo do postranných přehozů neodváděl.

Rovněž tak nemá trpěti, by na příkrých částkách silnice, když se jede s kopy, kolo buďto došla anebo řetězem zavřeno (zahamováno) bylo. Voška (korman) má v takovém případě pod kolo podložiti nákolník či hamovník (tobku). Aby v té příčině neuválil náhodně viny na sebe, povinen jest cestář denně procházeti celý kus silnice jemu svěřený.

Způsobem-li škody na silnici nebo na stromech objevených, když se neoprávněně, neohaleně nebo zlomyslností lidí staly, nemá se cestář na širé silnici do žádné hádky pouštěti a tím v nebezpečnosti vplávat, že by vinník s ním zle nakládal, nýbrž má se vyznamahati, by u příslušného představeného obce dostal pomoci, aby pachatel k zákonnému potrestání byl přiveděn.

§ 27.

Chováni sa cestára.

Cestár má vždy mimo službu i vo službe počínať si slušne a kľudne, k cestujúcim má sa chovať zdvorlivo a poskytnúť v prípade nehody nutnou pomoc bezplatne.

V prípade, že by cestár se spoločoval s podnikateľmi, dodávateľmi stáru, najmäci neb nádenníkmi aneb od nich prijímal nejaké dary, má byť propustený.

§ 28.

Dovolená.

Predseda súdneho výboru môže udéliť cestárom, v prípade že úo požiadal toho potreba a že pomery služby to dovoľujú, dovolenou.

O dovolenou musoj žiadať cestáci prostredníctvom cestnístra.

§ 29.

Provinění a tresty.

Provinění zora sa každé jednání, kterým cestár porušoval svým představeným oděpete, všeobecné předpisy a zvláštní rozkazy svých představených buď úmyslně neb z neohkavosti poruší.

Cestár provinil se zejména:

Když jde příliž pozdě do práce aneb předčasne z práce;

když jde opilý do práce aneb se během práce opije;

neodstávil se do práce bez udělené dovolené, ap-li během pracovní doby aneb ležal-li jinak;

depustil se z neohkavosti neb nepozornosti chyby, tvrdil se nemocným;

odráhá-li se výkonem nějakou jemu nestizenou práci;

je-li přítomn neuctivného a úcty svému odporujícího upotřebení nádenníků aneb upotřebení stáru;

vadil-li nepotřebný život;

spoločoval se obchodně s podnikáči neb dodávateľmi stáru.

Každý přestupek trestá se buď důtkou, t. j. důtkadajm, od predsedy súdneho výboru jemu vyloveným pokáráním s poukázáním na následky opakování se porušená povinností aneb disciplinárnými tresty, které závisoj na závažnosti a stupni provinění, případněm se opakování jako a na stávajících příštěujících nebo polehčujících okolnostech.

Disciplinární tresty jsou:

1. Důtka;
2. peněžní pokuta;
3. propuštění ze služby.

Důtka uděluje se proviněnému cestáři ústně s vyhrázkou větších trestů v případě opakování se provinění.

Peněžní pokuty vyměří se ve výši 1—5 K a odčítají se od měsíční mzdy.

Cestáři, kteří spáchávají zločin nebo dopustí se přestupku zločinné, odsouzení byli nejprve k šestnáctidennímu vězení, mají se považovati za propuštěné, ač by bylo zapotřebí dalšího disciplinárního vyšetřování.

Cestář může býti propuštěn ze služby:

- a) když dopustí se přestupku nebo přestupku trestního zákona, odsouzen byl k méně než šestnáctidennímu vězení;
- b) když nějakým neobstojným jednáním pozbýl vážnosti a důvěru; nebo
- c) když své služební povinnosti, neohlédnuvši ku předcházejícím ménějším disciplinárním trestům, opětovně zanedbává.

Důtku a peněžitou pokutu uděluje předseda, propuštění ze služby učiní výše.

V případech peněžité pokuty neb propuštění sepíše předseda s cestářem protokol, který má obsahovati:

- Pozvatelní přestupky a zanedbávání služby;
 - dosud udělené tresty;
 - výjádření cestáře;
 - případné poznámky cestmistra.
- Udělené disciplinární tresty uděluje se cestáři písemně.

Silniční okres.

Formulář A.

Výkaz o hospodaření se štěrkiem a pískem

pro . . . čtvrtletí 19 . . .

Číslo polohy	Číslo cestovní	Číslo újezdu	Jméno a bydliště dovozce štěrku	Množství štěrku a písečného materiálu	Datum 1 ^o . . . dodání ze mí štěrku	Na polítnu štěrčí kyslo v násobk		Během čtvrtletí kyslo		Na hraně čtvrtletí objemů		Kv. množství materiálu sč. se jistě dodan	Poznámky
						četl.	sořjch	dodáno a přepraveno	spotřeba	četl.	sořjch		
hranolič polí krevohlavém metru													

A. Okresní silnice . . .

Zákony a Nařízení zemská

pro

Markrabství Moravské.

Částka XV. — Vydána a rozeslána dne 28. srpna 1907.

Obsah: (Čís. 45—74.) 55. Vyhláška o jmenování dvou zástupců c. k. komisí pro zkoušení parních kotlů. — 56. Vyhláška, týkající se státních poplatků pro výhledy zemské měřice v království Českém. — 57. Vyhláška, týkající se prodeje státních stromků. — 58. Vyhláška sbíratelů daňového seznamu malých a roztroušených vsí sporné o náležení území opavských lesů a pozí. — 59. Nařízení, týkající se obchodu s vínem křemíkem, vínem červeným, bílým a rosé a neprofitujícími koly vývozními v moravském území náležejícími územím a v územích kůlních území dělníků. — 60. Vyhláška, týkající se státního seznamu státních obcí, městeč, měst a vesnic v území v jednom území obce pod jménem „Město Mikulov“. — 71. Vyhláška, jej se týče ustanovení státního poplatku za státní výhledy zemské v Klavčovicích. — 72. Vyhláška, jej se týče přelíčení území opavského území a křemíku lesů Pustého Lesa v Práky de Brno. — 73. Nařízení, týkající se zemské přílohy za rok 1907. — 74. Vyhláška, jej se týče Spojeného rozhodnutí státních poplatků od roztroušených vsí, státních a státních obcí Nového Města.

65.

Vyhláška c. k. moravského místodržitelství

ze dne 17. srpna 1907

o jmenování dvou zástupců c. k. komisí pro zkoušení parních kotlů.

C. k. inženýr August Schnabl byl v jeho vlastnosti jako c. k. komisari pro zkoušení parních kotlů přidělen za zástupce c. k. státního praktikanta Bruno Weigl a Bedřich rytíř Holle v Brno.

Což se tímto určí ve všeobecnou znalost.

Fillerstorff v. r.

66.

Vyhláška c. k. moravského místodržitelství

ze dne 22. června 1907,

týkající se ošetrovacích poplatků pro všechny zemské blázince
v království Českém.

Podle přípisu c. k. místodržitelství v Praze ze dne 14. června 1907, čís. 174.007, usnesl se zemský sněm království Českého v zasedání dne 27. března 1907 na tom, aby byly ošetrovací poplatky ve všech zemských blázincích zvýšeny, a byl tedy ošetrovací poplatek III. třídy ustanoven na 2 K, v II. třídě na 4 K a v I. třídě na 8 K.

Toto zvýšení nabude platnosti dnem 1. července 1907.

Což se uvádí vzhledem ke zdejší vyhlášce ze dne 31. prosince 1906, čís. 1. z. z. sč. 1907, ve všeobecnou známost.

Pillerstorff v. r.

67.

Vyhláška c. k. moravského místodržitelství

ze dne 5. července 1907,

týkající se prodeje vánočních stromků.

Na základě § 23. lesního zákona ze dne 3. prosince 1892, čís. 250 t. z., a § 13. ministerského nařízení ze dne 3. července 1873, čís. 6963, vyhlášeného zdejší vyhláškou ze dne 28. října 1873, z. z. čís. 68, vplývají se, aby zabraňováno bylo poškození lesů odlesňováním vánočních stromků, následující ustanovení.

§ 1.

Kdo chce vánoční stromky na prodej přinést, jest povinen, ohledně účelnosti, že jež řídným způsobem nabyt, opatřit si od majitele lesa, pokud se týče od lesního úředníka, les, z něhož stromky pocházejí, spravujícího, list o původu dle vzorce 1. připojeného vzorce 1. vyhotovený a třež obecnímu úřadu máti, a nebož stromky pocházejí, ku potvrzení předložiti. Nestává-li odškodných pochýbností ve pěstování

Vzorec 1.

původu vánočních stromků, má obecní úřad list o původu potvrditi, v případě podstatných pochybností však potvrzení odeptěti a o tom politickému úřadu oznámení učiniti.

§ 2.

Kdokoliv stromky prodává, pokud se týče dopravu jich provázek, povinen jest list o původu (§ 1.) vždy při sobě míti a jej na požádání všem pro ochranu lesů a veřejnou službu bezpečnostní, jakod i pro četní policii ustanoveným orgánům ukázati.

§ 3.

Překupníci jsou povinni o tom, jak nabylí vánočních stromků, vykázáti se písemným osvědčením, které obecní úřad místa prodaje na základě listu o původu dle vzorce 2. vystaví. Na listu o původu musí se okolnost, že se Vzor: 2. odprodaj na překupníka stal, rovněž obecním úřadem místa prodaje poznamenati.

§ 4.

Abý se zneužili listu o původu, pokud se týče písemných osvědčení obecních úřadů zabráněno, jsou orgánové obecní povinni, počti neprodaných stromků vánočních denně zjišťiti a na listu o původu, pokud se týče na písemném osvědčení obecního úřadu vyznačiti.

§ 5.

Vlastní stromky, které bez předepsaného listu o původu (§ 1.) aneb bez písemného osvědčení obecního úřadu (§ 3.) se prodávají, vezme obecní úřad v uchovení, po případě je ve prospěch vlastníka prodá.

Úřadu, který jest ku řízení trestního povolán (§ 6.), učini se o tom, že byla stromka zbedněna, oznámení.

§ 6.

Prestupky tohoto nařízení trestají se bez újmy trestního řízení, kteri by po případě snad dle trestního zákona neb dle kárného zákona nastoupilo, na základě ministerského nařízení ze dne 30. září 1857, čis. 198 r. z. politickými úřady, pokud se týče v Brněnském policejním újezdu c. k. policejním ředitelstvím postihými pokutami od 2 do 200 K aneb vězením od 6 hodin do 14 dnů.

Vzor: 1. k § 1.**List o původu.**

Tímto se potvrzuje, že (N. N.)
 bydlící v
 z lesa (N. N.)
 ze svého vlastního lesa.
 v (v číslicích) kusů
 t. j. (slovy) kusů vázotroch
 stromků řádně nabyt
 vazl.

Datum a podpis vlastníka lesu, pokud se
 týče úředníka správu lesu vedoucího.

Stvrzuje se:

Obecní úřad v
 dne

(Obecní razítko.)

Obecní starosta:

Vzor: 2. k § 3.**Osvědčení.**

Tímto se osvědčuje, že (N. N.)
 bydlící v od (N. N.)
 v kusů z oněch vázotroch
 stromků řádným způsobem nabyt, na které zní obecním úřadem
 v potvrzený list o původu ze dne

Obecní úřad v
 dne

(Obecní razítko.)

Obecní starosta:

68.

Vyhláška c. k. moravského místodržitelství

ze dne 7. července 1907,

ohledně doplnění seznamu znaleckých rozhodčích ve sporech o náhradu škod způsobených houbou a zvěří.

C. k. místodržitelství víděl se v souhlasu s moravským zemským výborem dodatkem k vyhlášce ze dne 11. května 1907, z. z. č. 57, následkem úmrtí Jana Braunera, lešika v Brannovicích, kterým byl ustanoven znaleckým rozhodčím ve sporech o náhradu škod, způsobených houbou a zvěří, pro soudní okres Rymářovský, za náhradu něho pro zmiňovaný soudní okres Josefa Kuzera, lešika správce v Německé Rudě znaleckým rozhodčím jmenovati na zbývající dobu druhého zastupitelského funkčního období, t. j. až do 14. listopadu 1908.

Což se tímto avdíl ve všeobecnou známost.

Pillerstorff v. r.

69.

Nařízení c. k. moravského místodržitelství

ze dne 10. července 1907,

týkající se obvodu révou kořenatou, révou řezanou, dřevem révovým a upotřebeními koly révovými v moravském území nakázaném révokazem a v sousedícím lufekčním území dolnorakouském.

§ 1.

Území obsahující politické okresy znojemský (městský i venkovský), mikro-
tvoňský a hustopečský, pak soudní okresy hodonínský a břeclavský, jejichž vinohrady
částičně jsou již révokazem zachráněny, částičně pak dle dohromady učiněných
nákazů podléhají, avšak jiné nákazy bláto již hrozí, prohlašuje se za území
révokazem nakázané.

Toto území prohlašuje se ve srovnání s c. k. místodržitelstvem ve Vídni
s územím, jež tímto místodržitelstvem v Dolních Rakouskách za území révokazem
nakázané prohlášeno bylo a které obsahuje obecní území města Vídně, politické
okresy Baden, Brack nad Litavou, Floridsdorf, Dolní Gänserndorf, Hietzing (okolí),

Oberhofahrana, Korneuburg, Mistelbach, Měding, Neukirchen, Videtské Nové Město a Tuln, pak soudní okresy Eggenburg, Herzogenburg, Krems, Langenlois a Maurern za jednotné území infekční.

§ 2.

Vývoz dřev kateňatých, dřev řezaných, dřeva řevovného a upotřebených kůlí řevových z tohoto jednotného území infekčního (§ 1.) na místa ležící mimo toto území zakazuje se na základě § 4. zákona ze dne 3. dubna 1875, t. z. čís. 61.

Uzemí společného území infekčního nepodléhá obchod řevou kateňatou a řezanou, dřevem řevovým a upotřebenými kůly řevovými žádnému omezení. Zákazy, které posud za touto příčinou pro jednotlivé obce shora naznačeného společného území infekčního vydány byly podle zákona ze dne 3. dubna 1875, t. z. čís. 61, posbývají platnosti.

§ 3.

Prostupy zákazu v § 2, odstavci 1., obsahem podléhají trestům stanoveným v § 17 zákona ze dne 3. dubna 1875, t. z. čís. 61.

§ 4.

Natčení toto nabývá platnosti dnem vyhlášení. Tímto dnem posbývají platností natčení ze dne 8. ledna 1897, z. z. čís. 4, ze dne 19. srpna 1898, z. z. čís. 63, ze dne 7. února 1901, z. z. čís. 14, ze dne 26. ledna 1902, z. z. čís. 15, a ze dne 25. února 1904, z. z. čís. 30.

Pillerstorff v. r.

70.

Vyhláška c. k. moravského místodržitelství

ze dne 12. čerence 1907,

týkající se sloučení samostatných dosud místních obcí, městysů Miroslavy a Václavova, v jedinou místní obec pod jménem „Městys Miroslava“.

Moravský zemský výbor povolil dle sdělení ze dne 19. ledna 1907, čís. 109.638, a ze dne 30. března 1907, čís. 23.201, na základě § 2 obecního řádu moravského, aby se samostatné dosud místní obce městys Miroslava a

Věstevor v pol. okresu moravskoslezském sloužil v jedinou místní obec pod jménem „Město Miroslava“ za tou podmínkou, že obec tyto i po jeho skončení zůstane samostatnými obcemi katastrálními.

Což se tímto uvádí ve všeobecnou známost.

Salomon v. r.

71.

Vyhláška c. k. moravského místodržitelství

ze dne 15. července 1907,

jež se týče ustanovení ošetrovacího poplatku ve všeobecné veřejné nemocnici ve Zlínově.

Dle přípisu c. k. halického místodržitelství ze dne 1. července 1907, čís. 77.193/VI a, ustanoven byl poplatek za ošetrování nemocných ve všeobecné veřejné nemocnici ve Zlínově od 1. ledna 1907 pro dospělé na 1 Kč 40 h denně a pro děti do 7. roku stáří na 70 h denně.

Což se tímto uvádí ve všeobecnou známost.

Salomon v. r.

72.

Vyhláška c. k. moravského místodržitelství

ze dne 18. července 1907,

jež se týče předání úředně oprávněného zeměměřiče a kulturního technika Františka Laaga z Prahy do Brna.

Úředně oprávněný zeměměřič a kulturní technik František Laag ohlásil, že přestěhuje z Prahy do Brna.

Což se tímto uvádí ve všeobecnou známost.

Salomon v. r.

72.

Návěsti moravského zemského výboru

ze dne 2 srpna 1907,

týkající se zemské přírůžky na rok 1907.

Jeho císa. a král. Apostolské Veličenstvo císař Nejvyšším rozhodnutím ze dne 22. července 1907 nejzákladněji schválil usnesení zemského sněmu markrabství moravského ze dne 22. března 1907, týkající se vybírání v roce 1907 zemské přírůžky 57 haléřů z každé koruny daně pozemkové, domovní daně úřední a domovní daně číselní a přírůžky 48 haléřů z každé koruny ostatních přírůžných daní na Moravě a v moravských obvodech slezských výjma osobní daň z příjmů, a dle sňahů ku krytí zbývajícího nedoplatku při národním hospodaření prostřední půjčka až do výše 6.000.000 K a k úhradě mimořádné potřeby zemské pro rok 1907 zemská půjčka až do výše 3.000.000 K u zemědělské banky markrabství moravského učiněna býti má.

Nejvyšší rozhodnutí toto učiněno se ve všeobecnou známost.

Od moravského zemského výboru.

Souhrn

zemského rozpočtu na rok 1907 dle jednotlivých oddělení pořídky
a úhrady řídného hospodaření.

Souhrn zemského roz-
pisu jednotlivých oddílů potřeby

Kapitola	Titul	Potřeba	Srovnáno na rok 1947	
			jednotlivě	Shruba
			K	K
A		Zemský nájem	—	200.000
B		Zemská dědědná správa		
	1	Osvědčení nájemců	1.061.547	
	2	Všeobecné nájemce	181.337	
		Součet (kapitola B.)	—	1.242.904
C		Zemský majetek a zemské podniky:		
	1	Zemské školy	43.204	
	2	Zemské jízdovské katedry (jakožto převzaté, v nichž plynou úroky)	65.000	
	3	Ostatní majetek na realitách	820	
	4	Zemské pojistovny	365.777	
	5	Zemské zastavení	18.251	
		Součet (kapitola C.)	—	495.055
D		Zemědělství:		
	1	Hospodářské a lesnické školy	200.200	
	2	Zemědělský technický ústav	102.220	
	3	Systém výjezdů zemědělských podniků kontraktů zemědělských	120.200	
	4	Zemské pokusné stanice pro pěstování rostlin v Brně	25.156	
	5	Sběrnice zemědělské roků	322.970	
	6	Zemědělské technické školy	7.100	
	7	Podnikatelské školy	5.907	
	8	Mlékárnské školy	220.000	
	9	Hospodářské společenství	103.170	
	10	Ústav zemědělské školy	505.000	
	11	Podpory v úrodných polích	90.000	
		Součet (kapitola D.)	—	2.611.410
E		Živnostní a průmysl:		
	1	Občanské školy a průmyslové učebny	222.550	
	2	Sběrnice a dotace na různé živnostenské a průmyslové školy	25.000	
		Součet (kapitola E.)	—	222.550
		Součet	—	4.927.869

počtu na rok 1907

a číselný výkaz hospodářství

Kapitola	Titul	Úhrada	Načteno na rok 1907	
			jednotlivě	úhrnem
			K	K
1		Zemský území	—	—
2		Zemská ústřední správa:		
	1	Příspěvky ke správním výkladům	10.000	
	2	Penzijní příspěvky státních a státních	30.191	
	3	ostatní národní příjmy	100	
		Součet (kapitola 2.)	—	40.291
3		Zemský majetek a zemské podniky:		
	1	Zemské území	1.753	
	2	Zemské jindejší kasiny (jakékoliv předměty, a nicht plynoucí úroky)	200.271	
	3	ostatní majetek na realitách	907	
	4	Zemské podniky	325.110	
	5	Aktivní úroky	205.629	
		Součet (kapitola 3.)	—	1.284.709
4		Zemědělství:		
	1	Hospodářské a lesnické školy	267.821	
	2	Příjmy zemědělského fondu	24.889	
	3	Finanční příjmy na zemědělské školy	22.673	
		Součet (kapitola 4.)	—	495.383
5		Řemeslnictví a průmysl:		
		Součet (kapitola 5.)	—	—
		Součet	—	1,714,394

Kapitola	Titul	Návratky na rok 1907		
		- P o t ř e b a		
		jednotlivě	šrovná	
		K	K	
6		Převážka . . .	—	4,927,900
		Zdravotnictví a humanitní záležitosti:		
1		Zemská nemocnice v Brně	350,448	
2		Zemská nemocnice v Olomouci	346,793	
3		Zemská nemocnice	346,433	
4		Zemský ústav pro choromyslné v Brně	410,468	
5		Zemský ústav pro choromyslné ve Šternberku	545,302	
6		Filiálka zemského ústavu pro choromyslné v Jihlavě	103,077	
7		Zemský léčebný ústav v Kroměříži	407,322	
8		Občanská škola	1,500,000	
9		Suževce na starby nemocnic	81,876	
10		Zdravotní služba a jiné podpůrné zdravotnictví	267,600	
11		Zemský ústav bláznovských v Ivančicích	67,066	
12		Zemský ústav bláznovských v Lipě	65,500	
13		Suževce ústavům bláznovských a šílených	88,124	
14		Zemský ústav pro choromyslné na Starém Brně	63,516	
15		Zemský ústav pro choromyslné v Ivančicích	37,356	
16		Suževce a dávatce na humanitní a výživné školy	32,000	
17		Dávatce na odměny dobrodělci příspěvků mírně duševně porušením v zemských nemocnicích a ústavech pro choromyslné	30,000	
		Součet (kapitola 6)	—	4,240,528
7		Všeobecné bezpečnosti:		
1		Domovní policie	614,541	
2		Policejní	264,543	
3		Základní policejní	103,000	
4		Čemice	126,000	
5		Naturální strážnické stanice	170,000	
6		Výdaje na přepětí	500	
		Součet (kapitola 7)	—	1,281,000
8		Vojenství	—	93,000
9		Vyučovací a vzdělávací:		
1		Národní a měřičské školy	14,342,186	
2		Reálné a gymnasiální školy	2,091,151	
3		Vychovávací ústavy pro dívky a ženy	64,700	
4		Stipendia postulantům vysokých škol a suževce podpůrného spolku postulantů vysokých škol (výjimka hospod. vysok. škol)	23,000	
5		Národní učitelé na vojenských vzdělávacích ústavech	18,200	
		Součet	16,540,237	11,542,490

Kategorie	Titul	Úhrada	Servisová na rok 1907	
			jednotlivě	úhrnem
			K	K
		Průmysl . . .	—	1,714,394
6		Zdravotnictví a humanitní záležitosti:		
	1	Zemské nemocnice v Brně	200,192	
	2	Zemské nemocnice v Olomouci	60,257	
	3	Zemské porodnice	68,088	
	4	Zemský ústav pro choromyslné v Brně	91,127	
	5	Zemský ústav pro choromyslné ve Starém Brně	62,968	
	6	Příloha zemského ústavu pro choromyslné v Jihlavě	4,227	
	7	Zemský léčebný ústav v Kroměříži	12,989	
	8	Náhrady ošetrovatelkám	2,899	
	9	Příspěvek Olomouci na společnou porodnici	1,281	
	10	Zdravotní škola	8,750	
	11	Zemský ústav hluchoněmých v Ivančicích	2,905	
	12	Zemský ústav hluchoněmých v Lipě	12,290	
		Společ (kapitola 6.) . . .	—	898,812
7		Všeobecná bezpečnost:		
	1	Domovní práce	404,489	
	2	Policejní	67,284	
	3	Náhrady parohrábných	20,000	
		Společ (kapitola 7.) . . .	—	501,773
8		Vojenství	—	—
9		Vyučování a vzdělávání:		
	1	Národní a měšťanské školy	325,600	
	2	Boží a gramatické školy	277,676	
		Školní . . .	—	1,892,574

Kapitola	Titul	Potřeba	Návěsta na rok 1907	
			Jednotlivě	šhruba
			K	K
		Průběha . . .	16,543,237	31,342,496
6		Ostatní výdaje, pokud se týká subvence na vyhledávání a vzdělávací účely	62,000	
		Sečet (kapitola 9.) . . .	—	16,583,237
10		Vědy, literatura a umění		
1		Zemské (Františkově) muzeum	97,000	
2		Zemský archiv	23,849	
3		Subvence muzeím, muzejním společnostem atd.	10,999	
4		Subvence a dotace na vědecké a literární účely	15,499	
5		Subvence na podporování knihy	11,250	
6		Ostatní subvence	28,000	
		Sečet (kapitola 10.) . . .	—	211,897
11		Věřejné starby a dopravnictví		
1		Státní starby	334,500	
2		Vzdělávací starby	691,235	
3		Zdravotní starby	33,000	
		Sečet (kapitola 11.) . . .	—	858,735
12		Zemské účely:		
1		Příspěvek Slovenska pro noc. obrody ve Slovensku	44,000	
2		Zemské účely ve spojitosti s	122,649	
		Sečet (kapitola 12.) . . .	—	166,649
13		Zemské účely	—	2,617,324
		Celková potřeba	—	31,793,332

Kapitola	Titul	Č h r a d a	Nacelena na rok 1907	
			jednotlivě	široce
			K	K
		Průmysl	—	3,501,574
		Školní (kapitola 9.)	—	602,975
10		Vědy, literatura a umění:		
	1	Zemské (Pražské) muzeum	18,135	
	2	Zemský archiv	160	
		Školní (kapitola 10.)	—	19,295
11		Vedlejší staroby a depremiace:		
	1	Národní staroby	24,000	
	2	Vedlejší staroby	290	
		Školní (kapitola 11.)	—	24,290
12		Zemské dávky:		
	1	Ekvivalenty domovního fondu	150,000	
	2	Zemské dávky ze společný pláň	3,100,000	
	3	Státní dávky	3,577,725	
	4	Průmysl k příjmu daním (83% pohná se 1/100 83%)	—	
		Školní (kapitola 12.)	—	6,827,965
13		Zemské dávky	—	—
		Galberd úhrada	—	10,235,993

Vyhláška c. k. moravského místodržitelství

ze dne 6. srpna 1907,

jež se týče Nejvyšším rozhodnutím schváleného vybírání poplatků od majitelů psů, chovaných v městské obci Novém Městě.

Jeho cis. a král. Apostolské Velikánstvo Nejvyšším rozhodnutím ze dne 26. července 1907 rádo sejmilostivěji schválilo usnesení zemského sněmu moravského ze dne 16. března 1907, kterým povolano bylo městské obci Novému Městě vybírat na úhradu schodku z obecního hospodářství od majitelů psů v obvodu obce druzných, mimo psy snad k účelům vojenské služby držené, nále uvedené poplatky po dobu 10 let, t. j. od 1. ledna 1908 do 1. ledna 1918, a sice:

1. za každého honičho neb luxusního psa 6 K;
2. za každého psa technického neb takového, který pro nějakou živnost se drží, 3 K, ovšem s podmínkou, že těchto psů nesmí se použiti pro pohánění dobytku jakočehoho;
3. za každého domácího psa a psa pro dvůr uvázaného na tetel 2 K s podmínkou, že tyto psi po městě bez průvodu pobíhat nesmějí.

Což se tímto dnem vjacoem c. k. ministerstva vnitř ze dne 27. července 1907, čís. 17.701, usádi ve všeobecnou známost.

Salomon v. z.

(Kauza Loubek)
 Ročník 1907.

Zákony a Nařízení zemská

pro

Markrabství Moravské.

Čísťka XVI. — Vydána a rozeslána dne 27. září 1907.

Obzvy: (Čís. 70—86.) Nařízení týkající se přidělení místní obce Pernštýna k obvodu okresního soudu v Těšově. — 76. Vyhláška, týkající se přidělení místní obce Pernštýna v politickém okrese Nové Město k obvodu z. k. okresního hejtmánství v Těšově. — 77. Vyhláška, jež se týká Nejvyšším rozhodnutím sdělovaného vyhlášení zvláštních poplatků a dávek v obcích obcí na Moravě. — 78. Vyhláška o způsobu úplaty potvrzení čestného úřadu města Brna, sdělovaná vjmenem c. k. ministerstva financí ze dne 18. srpna 1907, čís. 5478. — 79. Vyhláška, že byl vyhlášen obřadový poplatek 1. třídy v zemské společnosti v Polji. — 80. Vyhláška, že byly vyhlášeny obřadové poplatky v souvislosti s obřadovým soudem v Záhlebu.

95.

Nařízení c. k. ministerstva spravedlnosti

ze dne 16. srpna 1907,

týkající se přidělení místní obce Pernštýna k obvodu okresního soudu
 v Těšově.

Na základě zákona ze dne 11. června 1868, čís. 59 t. z., a zákona ze dne 26. dubna 1878, čís. 62 t. z., vylučuje se místní obec Pernštýn z obvodu okresního soudu v Bystřici, obvod krajského soudu v Jihlavě, politický okres Nové Město a přiděluje se okresnímu soudu v Těšově, obvod zemského soudu v Brně, politický okres Těšov.

Toto nařízení nabude platnosti dnem 1. října 1907.

Následkem nařízení c. k. ministerstva spravedlnosti ze dne 16. srpna 1907, čís. 5428/7, uvádí se toto nařízení ve všeobecnou známost.

C. k. presidium mor.-slaz. vrchního zemského soudu.

V Brně, dne 29. srpna 1907.

Bleyleben v. r.

Vyhláška c. k. moravského místodržitelství

ze dne 14. září 1907,

týkající se přidělení místní obce Pernštýna v politickém okrese Nové Město k obvodu c. k. okresního hejtmanství v Těšově.

Jednotl. nařízení c. k. ministerstva spravedlnosti ze dne 16. srpna 1907, t. z. čis. 207, a zemského zřídka čislo 75 na základě zákona ze dne 11. června 1868, t. z. čis. 50, a zákona ze dne 26. dubna 1873, t. z. čis. 62, místní obec Pernštýn ode dne 1. října 1907 počínajíc z obvodu c. k. okresního soudu v Bystřici, obvod c. k. krajského soudu v Jihlavě, vyloučena a přidělena byla c. k. okresnímu soudu v Těšově, obvod c. k. zemského soudu v Brně, nastane toutéž dobou také vyloučení jmenované místní obce z politického okresu novoměstského a přidělení této obce k politickému okresu těšovskému.

Což se tímto de výnosu c. k. ministerstva vnitřa ze dne 8. září 1907, čis. 8331, uvádí ve všeobecnou známost.

Salomon v. r.

Vyhláška c. k. moravského místodržitelství

ze dne 22. srpna 1907,

jež se týče Nejvyšším rozhodnutím schváleného vybírání zvláštních poplatků a dávek v několika obcích na Moravě.

Jeho cis. a král. Apoštolské Veličenstvo rádo Nejvyšším rozhodnutím ze dne 5. srpna 1907 nejmilostivěji schválilo usnesení zemského sněmu moravského ze dne 18. března 1907, kterým dovoleno bylo níže jmenovaným obcím vybírati zvláštní poplatky a dávky.

I Vybírání dávek z vína soukromníky pro vlastní spotřebu dovozového, státní potravní daní z vína nepodléhajícího, a to obcím:

a) Místku 4 K z každého hektoltru vína do konce roku 1908;

b) Třebíči 4 K z každého hektoltru vína do konce roku 1909 a 1 K 20 h z každého hektoltru masa do konce roku 1909;

c) Mariánským Horám 11 K 88 á z každého hektolitra vína, jakoz i z každého hektolitra vína podobného nápoje na dobu 10 let;

d) Kroměříži 4 K z každého hektolitra vína do konce roku 1909, tyto všechny dávky však s výhradou, že nemají býti dodatečně vybirány za dobu před uvedeným Nejvyšším schválení v zemském zákoníku, a že nikoliv dovoz, nýbrž leprve úložen do sklepa, kde však mají větší zásoby vína, t. j. přes 10 hektolitrů, nadeporadí sušá, určeného k vlastní potřebě, spravuje k vyměření a vybirání dávky.

II. d) Vybirání daně ze psů obcí Vyzovická, a to 4 K ročně z každého psa jakéhokoliv druhu a 10 K ročně z vlkodova na neurčitou dobu.

Majitelé psů stále na veřejce chovaných, jakoz i psů tak zvaných válečných, se připadá v obci k účelům vojenským chovaným jsou od této dávky osvobozeni.

ž) Vybirání daně ze psů obcí Branscila ve výši 1 K ročně z každého psa bez rozdílu plemene na léta 1907, 1908 a 1909, avšak s tím omezením, že psi v obvodu obecním k vojenským účelům snad chovaní mají býti od této dávky osvobozeni.

Což se tímto dle výnosu c. k. ministerstva vnitra ze dne 9. srpna 1907, čís. 18.091, uvádí ve všeobecnou zprávu.

Salomon v. r.

78.

Vyhláška c. k. mor. finančního zemského ředitelství

ze dne 20. srpna 1907

o úpravě čáry potravní daně hlavního zemského města Brna, schválené výnosem c. k. ministerstva financí ze dne 16. srpna 1907, čís. 53.723.

Za přiklous povolenoho pojetí pozemků střešání parcely čís. 247, psů pozemkových parcel čís. 456, 457 a 458 katastrální obce Trnitá ulice v Brně do obvodu potravní daně města Brna zůstaje se čára potravní daně mezi sloupem čís. 46 b a 46 c za současného postavení sloupů čís. 46 c a 46 d a ustanovuje se popis čáry za následující zastav vyhlásky uverejnené v „Zároveň a razících zemských pro markrabství Moravské“ ze dne 18. října 1904, XVI. číska, čís. 67, takto:

Od sloupů čís. 46 a postaveného mezi starými jukami a tokou Světlou pod telegrafním mostem dráhy, vedoucí ku Vlnostěmá průsmyku, vede čára

potravni daně podél Seitavy až k onomu bodu zevnější ohrady starob městských jatek, kde jest postaven sloup čis. 46 b.

Od tohoto sloupu vede čára podle ohrady starob městských jatek a dobytčího dvoru a počátku směrem jihu až ku sloupu čis. 46 c, pak směrem jihozápadně ku sloupu čis. 46 d a odtud ižně směrem podél katastrálních hranic obradou označených až k sloupu čis. 46 e.

Třetí odstavce popisu se nezměňuje.

C. k. dvorní rada a zemský finanční ředitel.

Brandstiller v. r.

79.

Vyhláška c. k. moravského místodržitelství

ze dne 2. září 1907.

že byl zvýšen ošetrovací poplatek I. třídy v zemské nemocnici v Pulji.

Podle přípisu c. k. přemožského místodržitelství ze dne 23. srpna 1907, čis. IX — 58/5 — 07, bude vybrán v zemské nemocnici v Pulji I. třídy k. r. počínaje v I. třídě ošetrovací poplatek 8 K (másto dosavadních 5 K).

Což se tímto uvádí vzhledem ku zdejším vyhláškám ze dne 15. března 1907, čis. 40 z. z., ve všeobecnou znalost.

Salomon v. r.

80.

Vyhláška c. k. moravského místodržitelství

ze dne 11. září 1907.

že byly zvýšeny ošetrovací poplatky v nemocnici milosrdných sester v Záhřebu.

Dle výnosu c. k. ministerstva vnitra ze dne 3. září 1907, čis. 20.826, bylo nemocnici milosrdných sester v Záhřebu dovoleno zvýšiti od 1. září 1907 počínaje až na další opatření ošetrovací poplatek pro

I. třídu ze 6 K na 8 K

II. třídu ze 4 K na 5 K.

Což se tímto uvádí ve všeobecnou znalost.

Salomon v. r.

Zákony a Nařízení zemská

pro

Markrabství Moravské.

Částka XVII. — Vydána a rozeslána dne 5. října 1907.

Obzvy (čís. 51—53.) 51. Zákon, týkající se vybírání zemské dávky ze spotřeby piva. — 52. Nařízení ke provedení zákona ze dne 17. srpna 1907, s. v. čís. 51, týkajícího se vybírání zemské dávky ze spotřeby piva v markrabství Moravském a v moravských obvodech ve Slezsku.

81.

Zákon

daný dne 17. srpna 1907,

platný pro markrabství Moravské a pro moravské obvody ve Slezsku,
týkající se vybírání zemské dávky ze spotřeby piva.

K návrhu vlády Jeho markrabství Moravského viti se má ustanoviti takto

§ 1.

Pivo, jest spotřebuje se v markrabství moravském a v moravských obvodech ve Slezsku, podrobena jest zemské dávce 1 K 70 h z hektolitra.

Při předpisu dávky počítají se slonky nad $\frac{1}{100}$ h za celé haléře.

§ 2.

Zemskou dávku z piva platiti jsou povinni:

1. Podnikatelé pivovarů a piva dávce podrobenaého, jest spotřebují, sami an' úplně neš bezplatně do výčepu dají aneb odbačou osobám v obvodu platnosti tohoto zákona, které neprovodují výčepu ani prodeje piva (soukromníkům)

2. Osoby, které provozují na vlastní účet výžep neb prodej piva, ze svého piva, jež odbírají a jež v markrabství Moravském a moravských obvodech ve Slezsku dávce ještě nebylo podrobena.

3. Soukromníci (čís. 1.) z piva, jež odbírají z města, nacházejícího se mimo obvod platnosti tohoto zákona.

§ 3.

Povinnost dávku platiti nastává podnikatelům pivovarů v okamžiku vypravení piva ze skladních místností pivovaru, osobám, naznačeným v § 2., čís. 2. a 3., v okamžiku odebrání.

Pokud osoby dávce podrobené jsou povinny ohlásiti vypravení, pokud se týče odebrání piva dávce podrobeného, jakoz i kterak sňal množství piva dávce podrobené zjisti, zemskou dávku z něho předepsati a platiti, ustanovi se vykonávacím nařízením.

Zemský výbor jest zmocněn povoliti, aby jednotlivé strany dávce podrobené nebo skupiny jich zapracovaly zemskou dávku sjednotím na základě úmluvy dle vykonávacích předpisů, jež v té příležitosti budou vydány.

§ 4.

Osoby dávce podrobené, naznačené v § 2., čís. 1. a 2., jsou povinny dovoliti, aby zemští úředníci pověřeni dozorem k zemské dávce směli vstoupiti po čas výkonu služnosti do místností, kde se pivo prodává a uchovává.

Zemský výbor jest dále oprávněn, je-li odůvodněné podezření zkrácení na základě nařízení daných od případu k případu, jakoz i jedná-li se o sčítování, jež vykonávacím nařízením bude upraveno, dáti týmitž úředníky vypočítati množství piva v kvantových a ležických sklapech pivovarů.

Dále jsou shora uvedené strany povinny vykázáti se na pohledné průkazem o odebrání piva, pokud se týče zapravení zemské dávky a na nařízení zemského výboru od případu k případu dané dovoliti přihlídnouti do obchodních zápisů, pokud se vztahují na spotřebu, výžep, odbyt, vrácení azob odběr piva.

Mimo to jsou podnikatelé pivovarů povinni vykazovati množství piva jimi odebraného, spotřebovaného, vyžepovaného a odbytého způsobem, jež bude ustanoven vykonávacím nařízením.

§ 5.

Každá obec jest povinna vyhověti požadavkům zemským výborem u provádění tohoto zákona činěným, jakoz i orgánům povolaným k provádění tohoto zákona poskytnouti při jich úředních úkonech k jich žádosti bez odkladu potřebné pomoci.

Na žádost obcí máte jim zemský výbor sdělovati množství piva, z něhož v jeho obvodě jednolitým dávce podrobeným osobám dávka byla předepsána, pokud množství toto bylo vyčísleno.

§ 6.

Všechny podávky dopraviti, jež vydají příjemcem v obvodu působnosti tohoto zákona zásilky piva počase v některém z ostatních království a zemí na říšské raše zastoupených, jsou povinny oznámiti zásilky tyto zemskému úřadu, pověřenému výběráním zemské dávky způsobem, jež bude naznačen ve vykonávacím nařízení, a udati současně adresu příjemcovu a dobu, kdy zásilka byla vydána.

§ 7.

Ö stížnostech, jež týkají se zemské dávky ze spotřeby piva, rozhoduje, vyjímaje trestní řízení (§ 8.), zemský výbor. Stížnost budíž podána u zemského úřadu pověřeného výběráním zemské dávky do 14 dnů po dni, kdy strana o opití v odpor vzatém dána byla vědomost.

Do této lhůty nebuďte počítány dny, po které stížnost šla po poště, v tom případě, byla-li stížnost poště odevzdána na úřední potvrzení o přijetí (podací lístek, receptis atd.).

Případě-li poslední den lhůty na neděli neb všeobecný svátek, končí lhůta teprve nejbližším dnem všedním.

Stížnost nemá však na povinnost ku placení účinku odkladarcho.

Byla-li stížností vyhověno a překročuje-li obnos, který se vrátiti má, 100 K, nahradí se čtyřprocentní roční úroky z celého obnosu, jež se nahraditi má, a to ode dne zaplacení až ku dni, kdy strana byla zpravena o tom, že bylo její stížnosti vyhověno. V tomto případě sluší také nahraditi úroky z prodání, jež sluší ve smyslu ustanovení druhého odstavce § 10. byly zapraveny, a budíž z celého vráceného obnosu, převyšuje-li 100 K, placeny úroky náhradní.

§ 8.

Přestupky tohoto zákona a předpisů k výkonu jeho vydaných trestají se, pokud nesluší užiti všeobecného trestního zákona, peněžními pokutami od 5 K do 500 K. Byla-li však dávka v těchto případech skutečně zkrácena, aneb vystavena nebezpečí zkrácení, budíž peněžité pokuty výměrou dvojnásobnou obnosem, o který dávka měla býti zkrácena, nejvýše však obnosem 5 K a nejvýše obnosem 1000 K.

Jsou-li peněžité pokuty nedobyté, losítez máte nich vymátrny tresty vězení od 12 hodin do 1 měsíce.

V přičině trestního řízení má platnost ministerské nařízení ze dne 3. dubna 1888, člá. 61 f. z., s odchýlkou, že pro proniknutí trestnosti přestupků trestných dle tohoto zákona stanoví se lhůta jednoho roku. Lhůta tato počítá se u podnikatelů pševartů ode dne účtování po přestupku konaného.

Peněžité pokuty vymáhají ve smyslu civického nařízení ze dne 20. dubna 1884, člá. 96 f. z., policejné úřady; peněžité pokuty plynou do chudinského fondu oné obce, v jejímž obvodu trestný skutek byl spáchán.

§ 9.

Výkon zkráceného trestu neuvobozuje od zaplacení povinné dávky. Právo země na doplacení zkrácených obnosů zemské dávky a pšva promítuje se ve 3. letech od daby, kdy toto zkrácení vešlo v úřední známost.

§ 10.

Nezapravené dávky vymáhají se na zkrácení zemského úřadu předpisem povstředního heř ve smyslu § 3. civického nařízení ze dne 20. dubna 1884, člá. 96 f. z., aneb soudně.

Zemská pšva dávká s pšvášenstvím patří zákonného práva zřstavního a pšvnosti před věcmi soukromými právy zřstavními, avšak v řadě za privilegovanými právy zřstavními zemšpanských daní, na zřstavích pšva osob v § 2, člá. 2, tohoto zákona pozmatěných, pokud jsou v držení těchto osob. Toto právo zřstavní platí však pouze pro ty nedoplatky dávká s pšvášenstvím, jeř nejsou starší jednoho roku ode dne exakutřního pšvedeje pšvednětu zřstavu zpět počítají. Pšvedahuje-li nedoplatek (úřaba z jednotlivých pšvedpřů vzniklý) celkom obnos 100 K, mohou se vyřbírat čtyřprocentní roční úroky z pšvednět, počítají ode dne, kdy (každý) jednotlivý pšvednět rokem nabyl meci práva.

Májeř zřvnosti dle § 2. tohoto zákona dávká pšvášající ručí za dávká zřstavci pšvedpšpanou a rovněř ručí za nedobyté dávky jebo nájemci pšvedpšpané, pokud nedoplatek není starší jednoho roku.

§ 11.

Tento zákon má pšvednost ode dne vyhlášky do 31. pšvníce 1909 a jakože tento zákon pšvednost nabude, pšvedane pšváti zákon ze dne 4. pšvníce 1904, člá. 80 f. z.

§ 12.

Nařízení vykonávací vydá c. k. moravské místodržitelství ve shodě s c. k. zemským finančním úřady v Brně a v Opavě a zemským výborem markrabství Moravského.

§ 13.

Mým ministrům vnitra a financí se ukládá, aby zákon tento ve shodě s ostatními sčastnými ministerstvy provedli.

V Praze, dne 17. srpna 1907.

František Josef v. r.

Korytowski v. r.

Blenerth v. r.

82.

Nařízení c. k. moravského místodržitelství

ze dne 31. září 1907

ku provedení zákona ze dne 17. srpna 1907, z. z. čis. 81, týkajícího se vybírání zemské dávky ze spotřeby piva v markrabství Moravském a v moravských obvodech ve Slezsku.

Na základě zmocnění c. k. ministerstva vnitra a c. k. ministerstva financí ve shodě s ostatními sčastnými ministerstvy vydávajíc se ku provedení zákona ze dne 17. srpna 1907, z. z. čis. 81, týkajícího se vybírání zemské dávky ze spotřeby piva v markrabství Moravském a v moravských obvodech ve Slezsku ve shodě s c. k. zemskou vládou v Opavě, c. k. zemským finančním úřady v Brně a v Opavě a zemským výborem markrabství Moravského a souhlasným zrušením nařízení c. k. místodržitele na Moravě ze dne 31. prosince 1905, z. z. čis. 98, tato ustanovení.

Účely dávky podrobně.

§ 1.

K placení zemské dávky ze spotřeby piva ve výměře 1 K 70 š z hektáru jsou povinni:

1. Podnikatelé pivovarů z piva dávky podstatného, jest tito podnikatelé spotřebují sami ať zplátně neb bezplatně dají do vřtoga, suché odhadou sou-

kroměním (také spolkům, společnostem, menším, kantinám a p.) aneb osobám v markrabství Moravském a v moravských obvodech ve Slezsku, jež provozují výčep aneb prodej piva na účet pivovaru.

2. Fyzické a právnické osoby (spolky, společnosti, menáže, kantiny a p.), které provozují výčep nebo prodej piva, ze všeho piva, které odcházejí na vlastní účet a z něhož nebylo ještě v markrabství Moravském a v moravských obvodech ve Slezsku dávka zapravena, tudíž zejména:

a) hostiněti a výčepníci, kteří provozují výčep nebo prodej piva;

b) majitelé samostatných skladů piva, za něž považovati jest cny sklady, které nejsou provozovány na účet pivovaru, lečtoho v území platnosti zákona, a jejichž hlavní obchod se zakládá na odbytu piva v sazech osobám, jež pivo zase dále prodávají;

c) osoby, jež provozují po živnostenském stáčení piva za účelem prodeje piva láhvového (§ 1. ministeriálního nařízení ze dne 30. března 1899, ř. z. čís. 64);

d) obchodníci pivem láhvovým (§ 6. ministeriálního nařízení ze dne 30. března 1899, ř. z. čís. 64), čítajíc v to i obchodníky zbrojm smíšeným aneb prodávající takového zboží (§ 28., odst. 1., živnostenského řádu), kteří také obchod láhvovým pivem provozují.

Okolnost, zda výčep nebo prodej piva se provozuje oprávněně či neoprávněně, nemá vlivu na povinnost ku placení dávky.

3. Soukromníci (čís. 1.) z piva, jež odcházejí z místa, lečtoho mimo markrabství Moravské a moravské obvody ve Slezsku.

§ 2.

Zapravení zemské dávky z piva sjednotěním povoluje se na základě za jistých podmínek, kteří zemský výbor naznačí v příčině piva, které odcházejí osoby v § 1., čís. 2., naznačené, z některého z ostatních v říšské radě zastoupených království a zemí anebo ze země koruny uherské, nepoužívajíce při tom veřejného ústavního doproseního.

§ 3.

Předpisem a vyhlášením čího zemské dávky jest pověřen moravský zemský inspektorát pro pivní dávku v Brně.

Ustanovení o vedení rejstříků.

§ 4.

A. Ustanovení pro pivovary.

Podnikatelé pivovarů jsou povinni vésti buď sami aneb svým zmocněncem rejstříky o odbytu, vývozu a prodeji piva dle příložených vzorů; potřebné tiskopisy vydány budou každému pivovaru zemským inspektorátem (§ 8.).

I. Rejstřík o odbytí piva.

Příloha 1.

Do tohoto rejstříku sluší číselně započítati:

1. Pivo odbyté osobám, které v markrabství Moravském a v moravských obvodech ve Slezsku provozují proskoj piva. (§ 2. sl. a—d).

2. Pivo odbyté jinému pivovaru v markrabství Moravském a v moravských obvodech ve Slezsku.

3. Zkušební a v níže přímé pivo (§ 11.).

Zápisy pod 1. naznačené musí se dít tím způsobem, že se sečte a záseče ono množství piva, jež jeden a týž odbytci za půl měsíce odbyt, pod jinou položkou úhrnem.

Osobami z vývodu buď jen tehdy připojeno, nejedná-li se o hezliňského.

Zápisy naznačené pod 2 a 3 dějete se od případu k případu.

II. Rejstříky o vývozu piva.

Příloha 2.

Do tohoto rejstříku sluší od případu k případu číselně započítati pivo odbyté příjemcem mimo markrabství Moravské a moravské obvody ve Slezsku.

III. Rejstřík o prodeji piva.

Příloha 3.

Do něho musí od případu k případu býti číselně zaneseno:

1. Pivo, jež pivovar dodal svým za účel pivovaru provozovaným výčepům a prodáváním láhvového piva leticím v markrabství Moravském a v moravských obvodech ve Slezsku;

2. pivo odbyté soukromníkům v markrabství Moravském a v moravských obvodech ve Slezsku;

3. pivo, jež spotřebuje podnikatel a jeho příslušníci a pivo poskytnuté státním pivovaru.

Zápis pod 2. naznačený máno předevzítí od případu k případu bez prodlení, zápisy pak pod 1 a 3 uvedené denně, a to nejpozději naho příštího dne.

Z množství piva vykázaného v těchto prodejových rejstříkách předepíše se zpráva dávka k placení podnikatelům pivovarů.

IV. Všeobecná ustanovení o vedení rejstříků.

Zápisy do těchto rejstříků dějete se při sudích dle odměrného kořku, při láhvového objemem od 0.27 až 0.33 litru jako 0.3 litru, od 0.45 až 0.53 litru jako 0.5 litru, od 0.65 až 0.73 litru jako 0.7 litru a při láhvích o jiném objemu dle jednotky obsahu. Odbytí-li se však pivo v sudích, jež mají míru stanovenou pro přívaz do měst prohlášených za uzavřená (ministeriální nařízení se dle

20. května 1876, čis. 73 t. z.) musí zpečetit sudy, jest neobsahují méně než 24 l a ne více než 36 l, jako 25 l; méně než 48 l a ne více než 52 l, jako 50 l; méně než 97 l a ne více než 108 l, jako 1. kl; méně než 184 l a ne více než 206 l, jako 2 kl.

Rejstříky budíat stranou dne 15. a posledního každého měsíce uzavřeny, podepsány a nejlépe průtřeho dne zasílány zemskému inspektorátu (§ 3.).

Případně-li 15. anebo poslední den měsíce na neděli, mohou rejstříky také teprve nejlépešního všedního dne býti uzavřeny, podepsány a následujícího dne odeslány.

Provazuje-li podnikatel pivovaru, nacházejícího se v markrabství Moravském, pokud se týče v moravských obvodech ve Slezsku, v tomto území, avšak mimo pivovar jeden nebo více (nesamostatných) skladů piva, musí věsti v každém skladu rejstříky vlastní o odbytě, vývozu a prodeji piva.

V každém takovém případě jest podnikatel pivovaru povinen zaslati dle piva láhvového a piva v sudoch rozdělený výkaz o pivu těchto nesamostatných skladů měsíčně dodaném a o pivu ze skladů přímo vráceném, jakž i jich dle § 4. korekční zůstatky dle příloženého vzoru, a to současně s rejstříky za druhou polovici měsíce. Dotýčný tiskopis došl se pivovarem zemskému inspektorátům bezplatně (§ 3.).

Množství piva, jest čísla byla v rejstříkách o odbytě, vývozu a prodeji piva těchto skladů do vydání, budíat vždy papíra do sčítování, které s dotýčným pivovarem musí konati (§ 5.). Podnikatel pivovaru pečuje o to, aby rejstříky, jest vedou se v jeho skladech piva, ve lhůtách týče stanovených byly uzavřeny, podepsány a nejlépešního průtřeho dne bezprostředně zasílány zemskému inspektorátu (§ 3.).

§ 5.

B. Ustanovení pro samostatné sklady piva.

V § 4. předepsaný výkazový rejstřík povinni jsou věsti také majitelé samostatných skladů piva, a předkládati jej ve lhůtách v tomto paragrafu předepsaných zemskému inspektorátu (§ 3.), stájej-li náhradu za pivo přes hranice vývozně a zavázali se, že předloží na požádání zemského inspektorátu (§ 3.) doklady k jednotlivým poločkám výkazového rejstříku (nákladní listy a pod.).

§ 6.

Sčítování s pivovary.

Sčítování s pivovary koná se v prvních měsících každého roku, a to tak, že k zásobě, která zůstala z posledního sčítování, bez odečtení výhraty pří-

počte se výroba státními dozorními orgány oznámená za celý účetní rok, od něž odečte se Šprocentní výtrás při pivovarech, v nichž se výroba zjišťuje na chladičích, a Šprocentní výtrás při pivovarech, v nichž se výroba zjišťuje kontrolním měřidlem mládky, jakož i pivo z jiného pivovaru snad odebrané a pivo pivovaru zpět došlé (vrácené) a toto úhrnné množství se porovná s oním pivem, které dle odbytých, výrasních a prodejových rejstříků pivovaru během celého tohoto roku bylo odbytá, pokud se tyto spotřebovávají a zemským inspektorátem (§ 3.) jakožto vpočítatelné vydání zjištěno.

Ono množství piva, o něž úhrnný příjem horšíma způsobem zjištěný jest větší než horšíma úhrnné vydání, pokud se za základ pro výměření zemské dávky, kterou dotčený majitel pivovaru zaplatiti má, pakli se nedokáže způsobem dále stanoveným, že tento přebytek do 31. prosince účetního roku skutečně odbyt nebyl.

K tomuto účelu má podnikatel pivovaru podati nejdříve do 5. ledna následujícího roku výkaz o zásobách piva, které byly dne 31. prosince účetního roku ve sklepích kvasných jakož i sklepích bečkových, a sice v sudech bečkových, nádobách depozitních a lahvích, pak v osamostatněných skladech podniků ležících na Moravě a na v moravských obvodech ve Slezsku.

Zemský inspektorát (§ 3.) má dle § 4. zákona právo přesvědčiti se o správnosti těchto výkazů o zásobách následnutím do obchodních zápisů a faktickým zjištěním zásob o eventuelním přiběhnutí státních finančních orgánů, jež mu se vztahem finančního úřadu I. státnice budou k tomu přibíhati.

Množství piva, jež bylo uznáno jako zásoba ze dne 31. prosince každého roku, připočte se při nejbližším účetním k výrobě bez odčtení výtrásy.

Je-li množství piva odbytého dle rejstříků odbytových, prodejových a vývozových větší než s ním porovnaný úhrnný příjem, nepočme se tento přebytek výdajový do nejbližšího účetního.

§ 7.

Úznamení a výkazy pro účtování s pivovary.

Pivovary, které od jiného pivovaru nebo samostatného skladu pivo odobírají, ohlásiti se ihned po dojití piva zemskému inspektorátu (§ 3.) dle příloženého vzorce v jednoduchém vyhotovení.

Příloha 5.

Uvedení pivovaru v činnost budí zemskému inspektorátu (§ 3.) 14 dní před zahájením provozování oznámeno a tento úřad určí dobu a osobní podmínky prvního účtování. S vedoucím rejstříků budí však počato ihned, jakmile pivovar činnosti svoji započne.

Nastane-li změna v osobě podnikatele pivovaru, jest přijímající osoba rovněž povinna převzati pivovaru ihned zemskému inspektorátu (§ 3.) oznámiti, při čemž předložití jest výkaz provozních zásob piva, osobou přijímající i ode-
vzdávající podepsaný.

Trvalé zastavení pivovaru, jakož i zřízení a zrušení nesamostatného skladu buďti nejméně 8 dní před tím, než skloňnost taková nastane, oznáměno zemskému inspektorátu (§ 3.).

Množství mladinky, která se v jednotlivých pivovarech, v nichž se výroba zjišťuje na cíhedi, státní dozorcími ogány zjedí, jakož i ona množství mladinky, která má býti na základě důchodkových závd dodatečně zdaněna, oznámí se zemskému inspektorátu finančními úřady I. stolice měsíčně nejdéle do 10. pří-
štího měsíce.

Finanční úřady I. stolice udají měsíčně, a to do 10. každého měsíce zemskému inspektorátu (§ 3.) také ona množství mladinky, která se vyrobí v jednotlivých pivovarech, v nichž se výroba zjišťuje kontrolním měřítkem mladinky, jakož i ona mladinku, která má býti na základě důchodkových závd dodatečně zdaněna. Množství se při tom zjišťuje ve smyslu ustanovení čl. 8) na-
řízení c. k. ministerstva financí ze dne 9. prosince 1902, r. z. čís. 227.

§ 8.

Prechodná sčítování se samostatnými sklady piva.

Množství přijatého piva, jež dosud (jed posledního sčítování) nebylo do sčítování počtá, srovnají se s připočtením zpět došlého piva s množstvím od-
bytným, na něž dosud nebylo při sčítování vzato zřetele, a jež zemským in-
spektorátem (§ 3.) jako vpočítatelné vydání byla uznána.

Vyskytne-li se při tom přebytek v příjmu (tedy zásoba), jest z něho platebním rozkazem, jenž se vyhotoví, předepsati zemskou dávku. Objeví-li se však přebytek ve vydání, nepřipočítá se k dobru a nenahradí se dávka na něj
pripadající.

§ 9.

Platební povinnost majitelů samostatných skládů piva, výčepníků a prodáváčů piva.

Pro osoby v § 1., čís. 2., oznámené zjedí se množství piva dříve podléhající zemským inspektorátem (§ 3.) na základě obyčejných rejstříků pivovarů (§ 4.), pokud se týče na základě přihlídek v ochranném pivě (§§ 12. a 13.) a předepsané se připadající obnos dávky k placení.

§ 10.

Pivo vrácení.

V každém pivovaru jest povinen podnikatel sám anebo svým zřízcenem věsti zvláštní záznamy dle přílohy č. 6. o pivu, jest lice v rejstřících o od- Příloha 6. bytu, vývozu a prodeji bylo dáno do vydání, vrácen opět do pivovaru zpět bylo dopraveno (pivo vrácení); tento záznam služí zároveň s rejstříky uzavřítí, podpečetí a současně s rejstříky o odbytu, vývozu a prodeji usnadní zemskému inspektorátu (§ 8.).

Dotyčné tiskopisy vydá každému pivovaru zemský inspektorát (§ 8.) bezplatně.

Osoba dávky přispívající na množství piva, jest bylo odhlasováno s pivovaru ležícího v zemědělství Moravském anebo v moravských obvodech ve Slezsku a tomuto bylo opět usnášeno, připočte se k dobru anebo se vrátí osobě, jest dávku zapraviti jest povinna, jen tehdy, když toto množství piva v záznamu pivovaru o pivo vrácením jest zaneseno.

Především ustanovení platí obdobně také o pivo vrácením nesamostatným skladům piva.

Pivovary musí věsti zvláštní záznamy také o pivo, jest vráceno bylo s jejich nesamostatných skladů piva pivovaru, množství záznamy se musí uzavřítí 7. věstě a podpečetí předložiti zároveň s rejstříky.

§ 11.

Zrušení a na zmar přišlé pivo.

Je-li v některém pivovaru zkažená, k lidskému požití nevhodná pivo, smí toto pivo v odbytovém rejstříku pouze tehdy býti dáno do vydání, když po zjištění množství a jakosti jeho pod dozorem státních orgánů finančních bylo zničeno.

Rovněž smí množství piva, o němž bylo prokázáno, že v pivovaru zvláštní příhodou (tím že sudy vytekly a t. pod.) přišlo na zmar, v odbytovém rejstříku býti dáno do vydání.

Za překročou zjištění množství piva, jest přišlo na zmar, učiní podnikatel pivovaru aneb jeho zástupce ihned, jakmile zřítcin upozoroval, oznámení příslušnému státnímu finančnímu orgánu, jenžt přiloží bez odkladu zjištění množství piva, o němž dle okolností sluší za to říci, že přišlo na zmar.

Za „slivky“ a „stucky“ se zemská dávka ani k dobru nepřipočte, ani navrácí.

Takové pívo nesmí tudíž ani jakotiv skazené nebo na zmar přislé v odbytovém rejstříku býti dáno do vydání. Při dotyčné položce záznamu o pívu vráceném musí býti pivovarem uvedeno, že zjištěny byly „sivky“ aneb „stažky“.

Známky, die nichž možno poznati „sivky“, jsou die dobrozdání nejvyšší zdravotní rady (otřeseno ve věstníku min. sp. ex 1895, str. 88.) tyto:

„Sivky“ sestávají z více méně ustálých, zvětralých, v rozkladu jeoucích, poněkud již skazených, velmi často s odpornými látkami smíšených pivních zbytků, které již největší část kyseliny uhličité strailly a tudíž die zkušeností rychle se zakalí a pravděpodobně také brzy zkysnou.

„Stažky“ rozumíme zbytky, jež zbudou při výtěpu v sudu a jsou jejich znaky až na zmeščené tytéž jako sivky.

Nález, který ve všech těchto případech státní finanční orgány sepíší, sluší po přičtení pečeti úřední a úředního podpisu jakož i po připojení čísla položky, pod kterou skazené anebo na zmar přislé pívo bylo dáno v odbytovém rejstříku do vydání, připojiti k tomuto rejstříku, nálež pak o zjištěných sivkách a stažkách neproti tomu k záznamu o pívu vráceném.

Dávky z píva, které osoby v § 1., čis. 2, uvedené odebraly přímo z míst letních mimo Moravu a moravské obvody ve Slovensku, jež se však k prodeji nehodí, připočte se pouze tehdy k dobru, po případě se vrátí, když toto pívo po zjištění množství a jakosti pod dohledem státních finančních orgánů se změní a úřední protokol sepsaný o průkazu, že bylo přímo odebráno, a o znění jeho se předloží zemskému inspektorátu (§ 3.).

Zřízencům finanční stráže přísluší za podobné úřední úkony nárok na náhradu normálních poplatků.

Náklad z tím spojený, jež zemskému inspektorátu oznámí finanční úřed l. stolice, nese zemský fond.

Ukáže-li se při zkoumání píva, jež strana k zníčení obléhá, že jsou to „sivky“ nebo „stažky“, musí strana ústraty úřední intervence finanční moravského zemského fondu nahraditi.

Úbchod pivem přes hranice zemí.

§ 12.

A. Odebrá-li se pívo z ostatních na říšské ražě zastoupených království a zemí, ze zemí koruny uherské, pak z Bosny a Hercegoviny, aneb odbyvá-li se do sbora řečených království a zemí jakat i do celné ciziny.

V případech, kde pívo odebrá se z ostatních na říšské ražě zastoupených království a zemí, pak ze zemí koruny uherské, z Bosny a Hercegoviny, jež příjemce, pokud v příčině zapravování zemské dávky nenastalo ujednání (§ 2.)

povinen hned, jak zložka došla na místo určení, zaslati zemskému inspektorátu (§ 3.) jednozáse vyhotovenou přihlášku dle přílohy vzorce a není-li sám Příloha 8. příjemcem zložky a chce-li se sprostiti povinností platební, v přihlášce udati jméno a přezvous adresu toho, kdo příjemcem jest.

Tiskopisy pro tyto přihlášky vydá bezplatně stranám v Beně zemský inspektorát (§ 3.), stranám pak mimo Beno představenstva obcí. Na základě přihlášky předepíše se k placení případněji zemská dávka.

Nedojde-li toto obhájení nejdříve do 8 dní k zemskému inspektorátu, jest tento oprávněn předevzít zložené na základě oznámení dopravního podniku (§ 15.) nebo úřadu dostavovacího (§ 12.), při čemž se odečte při zložkách v sudcích 35%, a při zložkách v láhvích 55%, úhry, jakli se rozdíl počet lístů jiným způsobem zjistí.

Zemský inspektorát máto stranám v § 1., čís. 2., uvedeným, které odebirají pivo z království a země sbora označených, nepoužívajíc při tom veřejných prostředků dopravních a a s tímž nastalo se ujednání, uloží, by vedly zápis o příjmu a společně odebraného piva.

V případech, kde se odbírá pivo ze země koruny uherské, pak z Bosny a Hercegoviny neb zasaží do téžto země, bodis ve smyslu výnosu finančního ministerstva ze dne 30. prosince 1899, čís. 270 t. z. (výstražka finančního ministerstva čís. 203), dotýkající státními orgány finančními jakotiv úřady dostavovacími a zasilacími, zemskému inspektorátu (§ 3.) zároveň a vyhotovením legitimálního listu, pokud se tyto současně se zápisem do rejstříku zložek, zasláno doporučené oznámení dle přílohy vzorce.

Příloha 9.

Stejnou povinností obhájevatí mají finanční orgány také ohledně zložek piva, jest pivovary neb obchodníci pivem, napsaní v rejstříku obchodního soudu, zasílají do celni úřadů.

Požadné tiskopisy budou úřadům dostavovacím a zasilacím dodány zemským inspektorátem (§ 3.).

B. Ž celni úřadů.

§ 18.

Povinnost obhájevatí nariadená v § 12. platíti stranám též v příčině piva odebraného z ciziny celni, při čemž platí obdobně ustanovení odstavce 4. § 12.

Celni úřady ležící na Moravě a v moravských obvodech ve Slezsku jsou povinny zložky piva a nich vycelené lístky, jakmile byly z celního úřadu vypraveny, doporučeně obhájeti zemskému inspektorátu (§ 3.), a to bez ohledu na to, zda příjemce má či nemá bydliště na Moravě a v moravských obvodech ve Slezsku.

Toto oznámení obsahují jméno, příjmení a bydliště příjemce, množství piva skotčené na základě vystavení státní daně z piva a místo podání.

Požádané tiskopisy budou zemským inspektorem (§ 3.) dodány celním úřadům bezplatně.

Súčtování a platební rozkazy.

§ 14.

Výsledek súčtování a platební rozkazy dodá zemský inspektorát (§ 3.) všem osobám, jež dávku zapravili jsou povinný, poštou doporučeně.

Předepsané obnosy dávky sluší do osmi dnů po dodání platebního rozkazu zapraviti prostřednictvím poštovní spořitelny a moravské zemské pokladny v Brně.

Patřičné vyplácné stvrzenky a složná listy dodány budou stranám zároveň s platebními rozkazy.

Dle ustanovení, jež jsou vyložena na rubu stvrzenky a složného listu, má však datum složného listu, a sice vždy den skutečného vplacení, splátce vyznačiti.

Pláti prostřednictvím poštovní spořitelny mohou strany k dávce povinné, které mají u c. k. spořitelního úřadu poštovního šekové konto, též šekem. V tomto případě dlužno opatříti šek poznámkou „Obnos budíž vplacen na přípojný list složný“ a zaslati spolu s listem složným pokladně úřadu poštovní spořitelny.

Uznamení podniků dopravních.

§ 15.

Přednostové telezníčních stanic jsou povinni každou jako rychlostní neb zboží nákladní dopravenou zásilku piva, která v starici jimi stane se vydati a v některém z celátních království a samí v říšské radě zastoupených byla podána, včetně zvlášť dopravených režijními listy nákladními pro zřízení dotýc-
 na 22. ných podniků dopravních, zaslati do seznamu dle přípojného vzorce nejpozději s vydáním zvlášť a seznam ten zaslati prvního dne každého měsíce zemskému inspektorátu (§ 3.)

Tiskopisy dodá zdarma přednostám stanic zemský inspektorát (§ 3.).

Dozor.

§ 16.

Výkonem bezprostředního dozoru k osobám, které jsou povinný pláti dávku z piva, pověřeni jsou, neohledě ku součinnosti státních finančních orgánů, zvláštní zeměští úředníci, kteří k úřední nálezivosti zvlášť budou zvrženi.

I. Tito dozorčí orgánové jsou oprávněni:

a) v přičině osob, které provozují výčep nebo prodej piva, ježto sami nevyráběly, vstupovali po čas výkonu činnosti do místnosti, kde se pivo prodává

a uschovává, a žádá výkaz o odebrání piva neb o zapravení zemské dávky, jakž i aby předložen byla úřední potvrzení stranám vydaná;

b) od podnikatelů pivovarů a osob v § 5. tohoto nařízení uvedených žádá ku náležitosti základní listy příjmové a potvrzení o příjmu piva ročního nebo pejemním mimo Moravu a moravské obvody ve Slezsku;

c) dle potřeby sepsati o výsledku předchozích výkazů protokoly a sdělit je stranám k prohlédnutí, vyjádření a podepsání.

2. Osoby k dříve povinné aneb jejich zástupci mohou býti přiliceni úředním ústavům kontrolních orgánů a mají v rámci zákonných ustanovení podati žádání vysvětlit.

3. Zemský výbor jest oprávněn na základě nařízení daných od případu k případu svými úředníky do obchodních zápisů podnikatelských pivovarů, pokud vztahují se na spotřebu, výdop, odbyt, vrácení a odběr piva, a pokud toho donor vyžaduje, nahléti a potřebná data z nich vypisovati, a je-li odůvodněně podezření zkrácení, zjisti zásoby piva v kvasných a ležících sklepoch pivovarů.

Voškeri zasmí úředníci, jím svěřen donor, oprávněni huslet náležitou, zemským výborem vyholovenou legitimací, kterouž na pobídání stranám vykazati se mají.

Každý představený obec jest povinen orgánům povoláným k výkonu zájmu a předpisů vydaných k jeho provedení poskytnouti při jich úředních úkonech k jich žádosti bez odkladu potřebnou pomoc. Orgánové obce k tomu vyzváni mají obzvláště býti přítomni těmto úředním jednáním a vysvětliti se nějaká záhada, mají spolupodepsati sepsané protokoly a jím spisy zemské dávky se vřaditi.

Výkazy, o něž obec žádá (§ 5, odst. 2, zákona), může jím zemský inspektor (§ 3.) za náhrady výloh spojených s jich sestavením vydávati.

Přestupky.

§ 17.

Kdo zlíčen a podpisy vydané k provedení jeho přestoupí, zejména:

a) kdo se dopustí zkrácení zemské dávky aneb takových skutků, které by měly v zájmu nebezpečí takového zkrácení;

b) kdo opomene učiniti předepsanou přihlášku neb oznámení, neb dopustí se nějaké podstatné nesprávnosti v ní aneb při vykazování zásob;

c) kdo nevede neb vede nepovolené rejstříky o odbytě, vývozu neb prodeji piva, záznamy uvedené v § 10. nebo zápisy zaznamené v § 12, 5. odstavce;

d) kdo nesprávně vede záznamy pod c) uvedené, pokud se tyto nesprávnosti týkají podstatných dat a lze je přičítati tomu k vině, jest povinen jest tyto záznamy vští;

c) kdo hrani dozorcim orgánim do místnosti v § 14. naznačených vstupili aneb odepre podati příkazy neb vypočítání, jež orgánové lite na základě ustanovení § 16. žádají, a konečně kdo nedá přihlídnouti do obchodních zápisů, byv na základě ustanovení § 16. k tomu vyzván, trestá se dle § 8. zákona, pokud nemá plátnosti všeobecný zákon trestní.

Podátek plátnosti.

§ 18.

Toto nařízení nabude plátnosti dnem vyhlášení, a činite dnem arudi se plátnost nařízení c. k. moravského místodržitele ze dne 31. prosince 1903, z. z. čís. 98.

Salomon v. r.

Průběh 2.
1914.

Pivovar _____ v _____

Sklad v _____ pivovaru _____ v _____

První pololetí (od 1. až včetně do 15/7) _____ celkem _____ 1914
 Druhá pololetí (od 16. až včetně do posledního*) _____

Rejstřík o vývozu

tykající se piva, číselního příjmového námořního maršrabství Moravské a mor. obce v Slezsku.

1	Číslo podniky	Den odjezdu	Název piva			První část (1. a 2. IV.) objevování v obch. jednotk. všechny	Druhá část (3. a 4. IV.) objevování v obch. jednotk. všechny	Číslo maršrabství		Výhled námořní inspekce		Průběhka
			jméno a příjmení	typičnost	země			6	7	8	9	
Součet												

*) Do se uvedl, kvůli čistoty.

Príloha A.
K T A

Pivovar _____ V _____

Sklad v _____ pivovaru _____ V _____

Prvá polovica [od 1. až vrátane do 31.7.] _____ milión _____ 100

Druhá polovica [od 1. až vrátane do posledného?] _____ milión _____

Rejstřík o prodeji piva.

Číslo polohy Dňa odberu		Nadpisovacia, počet na týž vlastná výška na Moravi a v ostatných územích na Slovensku		Pivo pre domáci spotrebu	Počet ľudí (H. a. V*) odborných muž a ostatných jednotlivcov muž	Počet ľudí a ostatných jednotlivcov muž	Celkový množstvo		Výška množstva naplnenia		Príloha B
		muž a príloha	ostatní vy- ššie št. št. št. ostatní vy- ššie št. št. št. ostatní vy- ššie št. št. št.				M	V	M	V	
1	2	3	4	5	6	7	8	9	10	11	

*) Oč sa týka, podľa štatist.

**) V ostatných územích.

Průkaz 4.
V. V. V.

Výkaz

pivovaru _____ v _____

o tom, kolik piva v měsíci _____ 190 _____ bylo do

nezámožtatného skladu dodáno a kolik ve sklepě jeho zbylo.

Místo skladu	Celkem dodáno bylo, neohříváno k tomu, ve zbytku ve sklepech a předloženo skladu				Z toho bylo pivovaru (nezámožtatnému skladu) pivo od skladu (včetně*)				Co zbylo ve sklepech na konci měsíce				Poznámka
	v sudech		v láhvích		v sudech		v láhvích		v sudech		v láhvích		
	ke	l	ke	l	ke	l	ke	l	ke	l	ke	l	

*) Pivo produkováno (doručeno) včetně se svou nezavazující, vyřazené do skladu a piva v láhvích.

Příloha k
§ 13.

Pivovar _____

v _____

Příhláška.

Podleponý přísl dno v

1000	sáčků ^{*)}
	láhvích ^{*)}
	dřevěných ^{*)}

_____ hektolitrů litrů piva z

pivovaru^{*)}skladu piva^{*)}

v _____

_____ dne

190 _____

Podpí stran.

*) Čís. se sčítá, buďto dle tvaru.

Moravskému zemskému inspektorátu pro pivní dárku

v _____

Brno.

K úřednímu vprání podle práva.

(přiloženo)

Průběh 3.
1936.

Sklad piva v pivovaru v^{*)}

První polovina (od 1. až včetně dně 15.7.) měřeno 1936

Druhá polovina (od 16. až včetně dně posledního*) měřeno

Záznam

o pivu vráceném pivovaru

..... v

Číslo polohy piva, jeho množství přijato vraceno, opakováno		Stavby, které pivo prošlo,				Měření cukru (v %) a obsahu alkoholu (v %)	Měření hloubky pivních lázní	Čistota mošterní piva		Výsledky inspekčních zkušebních piva		Poznámky
		jako a přijato	byčiční, mléko a šleha stava	srať	sachar. stava			A	I	A	I	
1	2	3	4	5	6	7	8	9	10	11		

Šlo 1936

*) Co se neobjed, ložit měřeno.

Průběh 8.
K. H. 12. a. 11.

Příhláška

piva, odebraného z místa ležícího mimo markrabství Moravské a mor.
obvody ve Slezsku.

Z pivovaru^{*)} _____ (jakže nazývá pivovar neb zaměstnatého skladač)
skladu^{*)} _____

v _____ obce^{*)} _____ (jakže tato,
(obce a ves, a která se skladač)

_____ v _____ (jakže obce^{*)} (jakže obce^{*)}
_____ (jakže obce^{*)} (jakže obce^{*)})

dne _____ 190 _____ v sudech^{*)} _____ l _____ l piva pro-
v láhvích^{*)} _____ l _____ l

střednictvím ležícího stanice^{*)} v _____
_____ provozem^{*)} _____

_____ dne _____ 190 _____
(jakže obce^{*)})

Zveřejni se^{*)} (jakže a zaměstnatý příjemce (obce^{*)})

^{*)} Ua se svedl, boží štěstí.

Moravskému zemskému inspektorátu pro pivní dávku

v Brně,

Priloha B.
1111

Oznámení.

_____ bytem v _____
(jedno příjmení nebo obě jména) (druhý příjmení)

_____ čís. _____
občanská*)
zastá*)

rejstřík občanů*)
dle dodatečného rejstříku*) číslo pokutky _____
seznamu o vývozu*)

ze dne _____ 190__ ____/ ____/ piva
s*)
do*)

(Město, v němž se občanská zast. do občanů se zast. a zast.)

C. k. technická kontrola*)
C. k. oddělení finanční stráž. čís. *) _____

_____ dne _____ 190__

_____ (Podle finančního orgánu.)

*) Co se občanů, buďte vědomi.

Moravskému zemskému inspektorátu pro pivní dávku

Otádal vše pivní práva.
Doporučení

v Brně,

VÝKAZ

o ziskách pre, ktoré v mesiac 199
dňom kalendárnej stanice v byť vydáv.

Číslo podniku	Dňa, keď sa podnik začal vykonávať	Miesto, kde podnik vykonáva svoju činnosť	Príjmy z podnikania (tržby a príjmy, poplatky, úhrady a iné príjmy)	Príjmy z podnikania v %	Výdavky (v %)				Príjmy z podnikania (tržby a príjmy, poplatky, úhrady a iné príjmy) v %	Príjmy z podnikania (tržby a príjmy, poplatky, úhrady a iné príjmy) v %	Príjmy z podnikania (tržby a príjmy, poplatky, úhrady a iné príjmy) v %	Príjmy z podnikania (tržby a príjmy, poplatky, úhrady a iné príjmy) v %	Príjmy z podnikania (tržby a príjmy, poplatky, úhrady a iné príjmy) v %
					Príjmy z podnikania	Príjmy z podnikania	Príjmy z podnikania	Príjmy z podnikania					

Priloha k ...

Výkaz ...

Ročník 1907.

Zákony a Nařízení zemská

pro

Markrabství Moravské.

Částka XVIII. — Vydána a rozesílána dne 17. října 1907.

Obsah: Čís. 33—35.) 33. Zákon platný pro markrabství moravské, kterým se mění § 4. zákona ze dne 15. května 1895, čís. 54 z. z., o podporování železnice nížšího řádu. — 34. Vyhláška, kterou se provádějí ústava meš. z. k. národnostních obcí a moravským zemským výborem, uzavřená na provedení § 4. zákona ze dne 19. srpna 1906, z. z. čís. 98, o národnostní kyriellě Lužky, Lusatie a Slezska v území obcí Pruská a Trojanská. — 35. Vyhláška, týkající se úpravění práva v nohách při úpravě úpravních obcí a míst. — 36. Vyhláška o ústavě meš. z. k. komitatu pro obchodní parohy kof. ze Horav. — 37. Vyhláška, kterou se ve vztahu k z. z. moravsko-slezským zemským zemským výborem vypracoval a schválil zákon pro město Kyjov. — 38. Vyhláška týkající se Nejvyššího rozhodnutí národnostně územní zemského ústavu markrabství moravského ze dne 22. března 1907 o provedení vyhlášení obcí pítavky město Krasná.

33.

Zákon

ze dne 15. září 1907,

platný pro markrabství moravské, kterým se mění § 4. zákona ze dne 15. května 1895, čís. 54 z. z., o podporování železnice nížšího řádu.

S přivěšením zemského ústavu Mého markrabství moravského vidí se Mi nařídit takto:

Článek I.

§ 4. odstavec 2 zákona ze dne 15. května 1895, čís. 54 z. z., o podporování železnice nížšího řádu se ve svém nynějším znění zrušuje a má na právo zníti:

„Správní rada společnosti má sestávat nejvýše ze 14 členů, z nichž dva ustanovuje zemský výbor.“

Článek II.

Provedení zákona tohoto obsahuje se Mémra ministra vnitra a Mémra ministru telegrafie.

Ve Vídni, dne 12. září 1907.

František Josef v. r.

Eienerth v. r.

Derschatta v. r.

84.

Vyhláška c. k. moravského místodržitelství

ze dne 21. září 1907,

kterou se uveřejňuje úmluva mezi c. k. ministerstvem orby a moravským zemským výborem, uzavřená na provedení § 4. zákona ze dne 29. července 1906, z. z. čis. 69, o zahrazení bystřin Lubiny, Lomné a Bystřičky v území obcí Frenštátu a Trojanovic.

Se schválením c. k. ministerstva orby ze dne 11. září 1907, čis. 19.696 byla s moravským zemským výborem následující úmluva uzavřena:

Úmluva

uzavřená mezi c. k. ministerstvem orby a moravským zemským výborem, dle českého zákona ze dne 29. července 1906, z. z. čis. 69, týkajícího se provedení hrazení potoků Lubiny, Lomné a Bystřičky v území obcí Frenštátu p. R. a Trojanovic.

§ 1.

Hrazení potoků Lubiny, Lomné a Bystřičky v území obcí Frenštátu a Trojanovic provede se dle projektu vypracovaného c. k. lesnicko-technickým oddělením pro hrazení bystřin, sekce Královské Vinohrady, a schváleného c. k. ministerstvem orby a moravským zemským výborem s ustanoveným nákladem 865.000 K.

V uvedeném nákladu jsou započteny k tomuto podniku potřebné obnosy peněžní, jež se zemských prostředků před uzavřením úmluvy vydávány byly a které se nahradí ze stavebního fondu anebo se započtou do zůstatkových příspěvků zemských.

§ 2.

Ku provedení navrženého hrázení, s nímž má se započít v roce 1907, je určena stavební doba tři let.

§ 3.

Tato hrázení provedou státníci c. k. lesnicko-technického oddělení pro hrázení bystřin sekce Královské Vinohrady.

Aktivní příjmy, připadající pro dobu výježí stavební činnosti, costovně použijí těchto státních zřizovatelů, pak vyláje na potřebné pomocné práce provedení stavby, materiální a kvalitní potřeby, hrají se z fondu stavebního.

Výše obnosů, jež se mají hraditi, budí c. k. ministerstvem obce za současněho předložení kolaudačních operátů a stavebních úloh moravskému zemskému výboru udána.

§ 4.

Stavby budou provedeny v roční stavební správe však poněkud je na vůli, provedí jednotlivé práce na základě jednotných cen v sázku.

§ 5.

Stavební správa je povinna předložiti zemskému výboru a c. k. ministerstvu obce na počátku každého stavebního roku rozvrh ku provedení určených staveb a jejich pořadí s případnými příložitými návrhy.

§ 6.

Potřebné odchytky, jako omezení nebo doplňky projektu, které by se v době stavební jako účelné objevily, mohou se provésti pouze se schválením c. k. ministerstva obce a moravského zemského výboru.

Stavby, které v projektu předvídány nebyly, smají se provésti pouze tehdy, když úhrasení nákladu zajištěno je úsporami z jiných míst stavebních.

§ 7.

Moravský zemský výbor má právo, svými státníci v kterémkoliv době převésti se o postupu a jakosti prací, o způsobu jich provádění a hospodaření s nákladem stavebním.

Die dobezdání máas také prostřednictvím c. k. místodržitelství limity po případě vhodné návrhy c. k. ministerstvu orbý, týkající se místa navržených staveb nebo způsobu a pořadí jich provedení.

Výlohy vzniklé vyšetřím zřizenců moravského zemského výboru za cestovné a diety hradí se ze stavebního fondu.

§ 8.

Stavební správa je povinna věstí o stavbě die předpisů stavební deník (průkaz postupu práce), o veškerém hospodaření peněžními účty a o nádenických pracích zvláštní seznamy.

§ 9.

Na konci ročního stavebního období poštědává správce stavby c. k. ministerstvo orbý o kolaudaci provedených prací. Schvalující komise sestává se zástupců c. k. ministerstva orbý a zástupců moravského zemského výboru.

Ohledně povinnosti opatřím zahrazovacími náctenými pláči ustanovení výnosu c. k. ministerstva orbý ze dne 27. května 1893, čís. 8182.

Kolaudační protokol a stavební účet musí býti schváleny c. k. ministerstvem orbý a moravským zemským výborcem, již také rozhodují o návrzích kolaudační komise.

§ 10.

Udrťování provedených a die § 9. schválených prací zahrazovacích v době stavby děje se na účet podniků a hradí se ze stavebního fondu.

Po dokončení všech staveb a po provedené konečné kolaudaci předají se zahrazovací stavby die § 9. zákona ze dne 29. července 1905, z. z. čís. 69, ku dalšímu udržování obcím, v jejich území jsou.

Moravský zemský výbor postará se, aby stavby v náctím stavu udržování byly.

Vhodná opatřím za přičinou dalšího dohledu nad stavbami a zavedení nebo provedení udržovacích prací stanoví se od c. k. moravského místodržitelství v dorozumění s moravským zemským výborcem.

§ 11.

Za přičinou včasného opatřím prostředků, ve stavební době (1907—1909) potřebných, žádá moravský zemský výbor veškerem stavební náctid (§ 1.), tedy také v něm obsažený, na státní meliorační fond připadající 50%, podíl, půjčkou

ze zemědělské banky markrabství moravského ve 4^{1/2}%, komandních částích úpisůch v celkovém nominálním ohnosu 365.000 K, kurzitko půjčky splacena bude v 10 letech 12^{1/2}%, vyjma, v půbočních částích splatnými anuitami.

§ 12.

Z komandních částích úpisů, které od moravské zemědělské banky budou přijaty, předtím býti má tašk, aby opatřen byl náklad až do té doby zálohou z moravského zemského fondu hrazený, jakat i potřeba po příští měsíce.

Zbytek těchto komandních částích úpisů zůstane uschován u moravského zemského výboru a má se pokud možno dle potřeby prodávati. Zemský výbor má však také právo, souhlasiti s tím státní správě, při překročení kurzu obligací velkou zálohu předati a peníze tou dobou nepotřebné složit na úroky u některé banky.

Kvone-li však kurs těchto obligací pod 80^{1/2}%, bude nutno předem se dorozuměti s c. k. ministerstvem orby, kterému pak bude volno, dáti přímo k dispozici ory peněžní prostředky, jakat bude v dobách splatnosti zapotřebí na zjednání částky na státní meliorační fond připadající.

Prodej obligací buditi pak v tomto případě ponocian na příznivější dobu.

§ 13.

Kdyby se ukázalo, že výsledek z celé půjčky nedostahuje ohnosu 365.000 K, má se buď půjčka přiměřeně zvětšiti, aneb se má nedostávající se ohnos ze státního melioračního fondu a z moravského zemského fondu bezprostředně zaplatiti.

§ 14.

Vyrovnávaci úroky, při prodeji obligací přijaté, jakat i úroky z nepoužitých obligací, pak úroky z složených hotovostí má moravský zemský výbor každoročně c. k. ministerstvu orby účtovati.

Obnos připadající na zálohu tohoto účtu na státní meliorační fond dán bude k dispozici c. k. ministerstvu orby a obnos připadající na zemský fond bude tímto fondem odveden.

§ 15.

Půboční úroky i s režijním příspěvkem, podle stanov připadajícím, a ostatní poplatky (poplatky za blankety a tiskopisy), jež plátni dlužno při výplatě půjčky 365.000 K, pak anuitní splátky i s režijním příspěvkem hrazeny budou z polovice státním fondem melioračním a z polovice moravským zemským fondem.

Obnosy připadající takto na státní mešorační fond budou c. k. ministerstvem orby na vyzvání moravského zemského výboru pokládány ve lhůtách splatnosti pro moravskou zemskou pokladnu v čas přichystány.

Jakmile bude tato úmluva c. k. ministerstvem orby schválena, možná ona bude opá definitivního umocňovacího plánu pro celkovou půjčku 365.000 K.

§ 16.

Obnosy na úhrzení stavěbních výloh postrobné budou na žádost odboru pro zahrazování bystřín moravským zemským výborem vypláceny.

Což se tímto uvádí ve všeobecnou známost.

Salomon v. r.

85.

Vyhláška c. k. moravského mistodržitelství

ze dne 26. září 1907

týkající se dovolení práce v neděli při živnosti sprostředkování služeb a míst.

I.

Na základě článku XII. a) zákona ze dne 18. července 1905, t. z. č. 125 týkajícího se upravení nedělního a svátečního klidu při provozování živností ratifikuje se v doplnění občiny III., § 13. zákratejší vyhlášky ze dne 26. dubna 1907, z. a n. z. č. 47, jak následuje:

Vykonávání prací kancelářských zřízenci v neděli jest při živnosti sprostředkování služeb a míst v době od 9—11 hodin dopoledne přípustno.

V těchto hodinách jest v dotčených obchodech také jednání se stranou dovoleno.

II.

Vyhláška tato vstoupí ihned v platnost.

Salomon v. r.

86.

Vyhláška c. k. moravského místodržitelství

ze dne 27. září 1907

o změně mezi c. k. komisari pro zkoušení parních kotlů na Moravě.

C. k. vrchní inženýr Josef Wotava v Mor. Trebové sponduje se šunkof c. k. komisari pro zkoušení parních kotlů v berních okresích moravsko-trebovském, jetřbickém, světavském, boskovickém a kunštýrském a c. k. komisari pro zkoušení parních kotlů August Schnabel v Brně pověřuje se zkoušením a prohlášením parních kotlů v těchto okresích.

Což se tímto tímto učiněno všeobecnou známost.

Salomon v. r.

87.

Vyhláška c. k. moravského místodržitelství

ze dne 7. října 1907,

kterou se ve srozumění s c. k. moravsko-slezským vrchním zemským soudem vydává výpovědní a stěžovací řád pro město Kyjov.

Na základě článku XI, čl. 1. zákona ze dne 1. srpna 1895, čís. 113 z. z., učině se c. k. místodržitelství ve srozumění s c. k. moravsko-slezským vrchním zemským soudem v Brně rozhodl, že pro přímé v král. městě Kyjově platí pro výpověď nájemných smlav o pronájemných věcech nemovitých a pro vyklouzení jich, nebýlo-li mezi stranami zmlouvou něco jiného ujednáno, tato ustanovení:

§ 1.

Případě-li z ročního nájemného na měsíc obnos 20 K nepřevyšující, lze nájem vypověditi pouze 14denně, a to dne 1. nebo 16. každého měsíce; v případech těchto staré se výpověď včetně daně účinnou dnem 15. pokud se týče posledním dnem měsíce.

§ 2.

Případá-li z ročního nájemného na měsíc obnos převyšující sice 20 K, ne však 35 K, lze nájem vypovědět pouze měsíčně, a to od 1. až do 3. každého měsíce, v tomto případě stane se výpověď včetně daně účinnou posledním dnem dotyčného měsíce.

§ 3.

Je-li obnos z ročního nájemného na jeden měsíc připadající větší než 35 K, stanoví se 4 výpovědní lhůty, a sice poslední den měsíční úmora, května, srpna a listopadu každého roku. V případech těchto datna vypovědění nájem čtvrtletně, a sice: pro úmorovou lhůtu v době od 1. až včetně do 8. prosince, pro květnovou lhůtu od 1. až včetně do 8. března, pro srpnovou lhůtu od 1. až včetně do 8. června a pro listopadovou lhůtu od 1. až včetně do 8. září.

§ 4.

S vyklizením předmětu nájatého budiz započato při nájmech v § 1. zmíněných nejpozději dopoledne posledního dne doby nájemné a při nájmech v §§ 2. a 3. označených nejpozději třetího dne před uplynutím doby nájemné.

V každém případě musí předmět nájatý nejpozději v šestou hodinu večer posledního dne doby nájemné býti úplně vyklizen a odevzdán.

Případá-li však poslední den doby nájemné na neděli nebo na všeobecný svátek, prodlení se lhůta k úplnému vyklizení předmětu nájatého až do poledne následujícího dne vředního.

§ 5.

Nájemce jest povinen na žádost svého nájemce, který se do býtu stěhuje, přenechat přiměřeně místo ku složení části jeho věci, a sice: při nájmech v § 1. zmíněných nejpozději dopoledne posledního dne lhůty nájemné, a při nájmech v §§ 2. a 3. označených nejméně 24 hodin před uplynutím doby nájemné.

§ 6.

Po dané výpovědi jest nájemce až do odevzdání místnosti jin nájatých povinen dovoliti osobám najmachůvým, aby si předmět ten denně v době od 11 hodin dopoledne až do 12. hodiny polední prohlédli. Najmachův musí však při tom pronajmatelem nebo jeho zástupcem provázen býti. Nájemce nesmí býti přítelkou nad míru nezbytnou rušen.

§ 7.

Předchozí ustanovení platí také pro nájem krámsí, skladišť, sklápě, pátě a jiných domovních přístřešků.

§ 8.

Tento stáborací a vyposilací řád nabude platnosti prvním dnem měsíce následujícího po zkončení vyhlášení.

Salomon v. r.

88.

Vyhláška c. k. moravského místodržitelství

ze dne 16. října 1907,

týkající se Nejvyšším rozhodnutím schváleného usnesení zemského sněmu markrabství moravského ze dne 22. března 1907 o povolání vybírání obecní přírážky městu Kroměříži.

Jeho císař. a král. Apostolské Veličenstvo stáhl Nejvyšším rozhodnutím ze dne 28. září 1907 nejzakusivěji schválil usnesení zemského sněmu moravského ze dne 22. března 1907, kterým bylo městské obci Kroměříži na základě § 112. obecního statutu města Kroměříže, ve znění dle usnesení ze dne 24. června 1896, z. z. č. 16, povoleno, aby dle usnesení výborového ze dne 13. července 1906 vybírání směle na úhradu schodku z rozpočtu na rok 1906 120%, obecní přírážku.

Což se tímto na základě výnosu c. k. ministerstva vnitra ze dne 2. října 1907, č. 26.772, uvádí ve všeobecnou známost.

Salomon v. r.

Ročník 1907.

Zákony a Nařízení zemská

pro

Markrabství Moravské.

Částka XIX. — Vydána a rozeslána dne 21. prosince 1907.

Oznámi (Čís. 98—99.) 98. Zákon o odvodnění pozemků obce Fryčovice. — 99. Zákon, jež se týče odvodnění pozemků v obci Hraběvce. — 100. Vyhláška, kterou se prohlašuje úmluva, uzavřená mezi státní správou, moravským zemským výborem a vodním družstvem v Hraběvce k provedení záhonu ze dne 2. listopadu 1907, č. 20 z. z., jež se týče odvodnění pozemků v obci Hraběvce. — 101. Zákon, týkající se odvodnění pozemků v obcích Třebíč, Bohuslavicích, Dabčice, Hradec, Staroně a Hlohovci. — 102. Vyhláška, kterou se prohlašuje úmluva, uzavřená mezi státní správou, moravským zemským výborem a vodním družstvem v obcích Třebíč, Bohuslavicích, Dabčice, Hradec, Staroně a Hlohovci. — 103. Vyhláška, jež se týče 25. vykonání dílčích úplat 4pro. moravské zemědělské půjčky. — 104. Vyhláška, týkající se změny stavu dělníků pojistovny markrabství Moravského se sídlem v Brně. — 105. Vyhláška, že bylo propůjčeno správnostní úřadu zemědělské společnosti Kamenice Křehlingovi v Úh. Hradišti. — 106. Vyhláška, že bylo propůjčeno správnostní úřadu zemědělské společnosti Kamenice Křehlingovi v Brně. — 107. Vyhláška, týkající se odvodnění popelné ve veřejných dělnických záhonech ve Slonku na rok 1908. — Úprava.

SB.

Zákon

daný dne 2. listopadu 1907.

platný pro markrabství Moravské o odvodnění pozemků obce Fryčovice.

S přivolením zemského úřadu Město markrabství Moravského víd se M. nařídit takto:

§ 1.

Odvodnění pozemků v obci Fryčovicích prohlašuje se ve smyslu říšského zákona ze dne 20. června 1884, č. 116 z. z., za podnik, který má býti vodním družstvem ve Fryčovicích proveden a z prostředků zemských podporován.

§ 2.

Technickým podkladem pro tyto odvodňovací práce se tyto meliorační práce má být projekt vypracovaný zemědělsko-technickým úřadem moravského zemského výboru.

Najvyšší náklad na provedení tohoto projektu stanoví se částkou 110.550 K.

§ 3.

K úhradě nákladu projektovaného zařízení poskytnou moravský zemský fond a státní fond meliorační, tento s výhradou ústavního schválení prostředků, nezaplatný příspěvek každý 20%, potřeba na 110.550 K rozpočtená, t. j. každý obnos 22.110 K — dohromady 44.220 K — k čemuž zbytek v částce 66.330 K větší má podnikající vodní družstvo z vlastních prostředků.

Kdyby skutečný náklad nedosáhl nejvyšší částky 110.550 K, buďto příspěvky zemského fondu a státního fondu melioračního poměrně zmenšeny.

§ 4.

Doba služby, splatnosti příspěvků zemského fondu a státního fondu melioračního, jak podrobně ustanovení o způsobu, jakým podnik dlužné provede, a o věru, jaký při tom výber a zejména v případě potřeby snad změn projektu přičítati bude správě státní a zemského výboru, stanoveny budou v úmluvě, kterou uzavřeli třeba mezi podnikajícími vodními družstvem, zemským výborem a správou státní.

§ 5.

Budoucí údržbovní melioračního zařízení náleží podnikajícímu vodnímu družstvu.

§ 6.

Mým ministrům financí a orbý se ukládá, aby náleži toto provedli.

Ve Vídni, dne 9. listopadu 1907.

František Josef v. r.

Korytowski v. r.

Dr. Ebenhoch v. r.

**.

Zákon

daný dne 8. listopadu 1907,

**platný pro markrabství Moravské, jenž se týče odvodnění pozemků
v obci Hrabůvce.**

S přivolením zemského sněmu Město markrabství Moravského vidi se
líi nastiří, jak následuje:

§ 1.

Odvodnění pozemků v obci Hrabůvce prováděje se ve smyslu říš-
ského zákona ze dne 30. června 1884, t. z. čís. 116, na podnět, který má
býti vodním družstvem v Hrabůvce proveden a ze zemských prostředků pod-
porován.

§ 2.

Jakožto technický základ pro tyto odvodňovací práce se týče k melio-
raci půdy sestávající práce státní má projekt zemědělsko-technickým úřadem
moravského zemského výboru vypracovaný. Nejvyšší náklad na provedení tohoto
projektu státní se na 115.800 K.

§ 3.

K úhradě nákladu na projektované zřízení poskytne moravský zem-
ský fond a státní fond meliorační, tenie a výhradou ústavního schválení
prostředků, neplatný nejvyšší příspěvek po 50%, počítány v obnosu 115.800 K
rozpočítané na odvodnění, t. j. obnos po 23.160 K, tedy celkem příspěvek nej-
vyšší 46.320 K, kdežto slytek 69.480 K úhradí podnikající družstvo a vlastních
prostředků.

Kdyby skutečný náklad subvencovaných prací neověřil nejvyšší částku
115.800 K, buďtež příspěvky zemského fondu a státního fondu melioračního
poměrně zmenšeny.

§ 4.

Doba, po kterou stavba bude trvati, splatnost příspěvku zemského
fondu a fondu melioračního, jak podrobná ustanovení o způsobu, jakým podnik
družstvo provede, iž o víru, jaký při tom vůbec a zejména v příčině snad
počítaných snad projektu příslušetí bude spíše státní a výboru zemskému,
stanoveny budou v úmluvě, která se uzavře mezi podnikajícím družstvem vod-
ním, zemským výborem a správou státní.

§ 5.

Buďoucí udržovací melioračního zřízení náleží podnikajícím družstevu vodnímu.

§ 6.

Provedením tohoto zákona pověřen jest Můj ministr orb.

Ve Vídni, dne 9. listopadu 1907.

František Josef v. r.

Dr. Ebenhoch v. r.

91.

Vyhláška c. k. moravského místodržitelství

ze dne 5. prosince 1907,

kterou se prohlašuje úmluva, uzavřená mezi státní správou, moravským zemským výborem a vodním družstvem v Hrabůvce k provedení zákona ze dne 9. listopadu 1907, čís. 90 z. z., jež se týče odvodnění pozemků v obci Hrabůvce.

Se schválením c. k. ministerstva orb. ze dne 16. března 1907, čís. 16110, byla uzavřena od c. k. místodržitelství s moravským zemským výborem a vodním družstvem v Hrabůvce následující úmluva k provedení zákona ze dne 9. listopadu 1907, čís. 90 z. z., jež se týče odvodnění pozemků v obci Hrabůvce.

Úmluva,

která byla učiněna mezi státní správou, moravským zemským výborem a vodním družstvem v Hrabůvce podle § 4. zákona ze dne 9. listopadu 1907, z. z. čís. 90, jež se týče odvodnění pozemků a regulace potoka v obci Hrabůvce.

§ 1.

Technickým základem pro meliorační podnik, který v katastrální obci Hrabůvce má se provést, jest projekt, vypracovaný zemským úřadem zemědělským, a stanoví se nejvyšší náklad na provedení tohoto podniku po změně jeho na 115.800 K.

§ 2.

Na úhradu nákladů na projektované zařízení poskytne moravský zemský fond a státní fond meliorační nepřímý příspěvek, jenž činí 20%, nákladů, t. j. 46.820 K, kdežto zbytek opatří podnikatel vešni družstvo z vlastních peněz.

§ 3.

Pakli že by se při provádění podniku ukázala nutnost projekt posměřití, mohou se tyto změny a pokud se týče doplňky nebo i zrušení provést se schválením státní správy a moravského zemského výboru.

Kdyby měly provedené změny projektu za následek překročení zákonně stanoveného nákladu, musí toto překročení úhraditi vešni družstvo z vlastních peněz bez nároků na příspěvek ze strany země nebo státu.

Vyskytlo-li by se při provádění zařízení úspora oproti zákonitě stanovenému nejvyššímu nákladu, vešni se dle poměru příspěvků v § 2. stanovených zemskému fondu a státnímu fondu melioračnímu rovným dílem.

§ 4.

Povoleny státní a zemský příspěvek — a to první, předpokládajíce ústavní schválení — vypláti se dle provedených prací ve 8 částích v letech 1907, 1908 a 1909 na příslušnou část vešního družstva, a to poslední část po provedení bezvadné kolaudace.

§ 5.

Odvodňovací práce mají se provést v letech 1907, 1908 a 1909.

§ 6.

Provedení odvodňovací zařízení náleží vešnímu družstvu, při čemž se však vyhraňuje státní správě a moravskému zemskému výboru vliv v následujících ustanoveních výběrů.

§ 7.

Provedení prací s odvodňovacími zařízeními spojených zadává družstvo obecním úřadům. Schválení vedávacího akta jest vyhrazeno moravskému zemskému výboru.

§ 8.

Vypracování potřebné snad ještě plány náleží zemědělskému technickému úřadu, který takřka po celou stavební dobu stálý dohled jakož i vedení stavby na místě samotn vykonávati bude svými orgány, rovněž obsluhu zemědělsko-technický úřad vrací vlastní stavěči.

§ 9.

Státní správa jest oprávněna, kdykoli se přesvědčí svými orgány o pokroku a jakosti prací.

§ 10.

Výlohy a poplatky státních orgánů za příčinou politických komisí a úředních jednání zapraví vodní družstva.

§ 11.

Po dokončení všech odvodňovacích zařízení má vodní družstvo předložiti účetní operát, opatřený příslušnými doklady, z něžž lze poznati přesně provedení zařízení, rovněž i úhrny zřizovací náklad. Na základě tohoto účetního operátu provede se kolaudace delegovanými k tomu orgány státní správy, moravského zemského výboru a vodního družstva. Výsledek kolaudace, který důležito zapadá do protokolu, podléhá schválení moravského zemského výboru a státní správy.

§ 12.

Ulice, které dle §§ 3, 9. a 11. této úmluvy státní správě na provedení podniku přísluší, vykonává c. k. moravské místodržitelství.

C. k. ministerstvo orby se však vyhraňuje, dříve než samo prohlédne práci technickými orgány k tomu cíli vyslanými a delegovanými je též ku kolaudaci, jejíž lhůta z té příčiny ministerstvu orby v čas důležito oznámiti.

Každým způsobem důležito předložiti jak výsledky kolaudace, tak i konečný účet stavěcího kondu, jak případné návrhy na změnu schváleného projektu (§ 3.) ministerstvu orby ku schválení.

§ 13.

Dle § 5. příslušného zákona náleží udržování odvodňovacího zařízení, když bylo ukončeno, vodnímu družstvu.

Zemědělsko-technický úřad provede každoročně sepoř jedinou prohlídku zařízení a přesvědčí se o řádném jich udržování.

Což se tímto uvádí ve všeobecnou známost.

Salomon v. r.

22.

Zákon

daný dne 9. listopadu 1907,

platný pro markrabství Moravské, týkající se odvodnění pozemků v obcích Třebíčské, Bohuslavských, Dubčicku, Hrabové, Stavenčel a Mohelnici.

Na návrh zemského sněmu Město markrabství Moravského vidi se Mi naričiti, jak následuje:

§ 1.

Odvodnění pozemků v obcích Třebítíně, Bobuslavickách, Dubicku, Hrobové, Slavencích a Mohelnicí prohlašuje se ve smyslu říšského zákona ze dne 30. června 1884, t. z. č. 116, § 4, čís. 2, lit. a) za podnik, jest má být vodním družstvem proveden a ze zemských prostředků subvenceován.

§ 2.

Jako technický základ pro tyto práce odvodňovací, pokud se tyto meliorační sloužití má projekt vypracovaný moravským zemským zemědělsko-technickým ústavem. Úhraný náklad na provedení tohoto projektu stanoven na 261.200 K, z něhož připadá na odpad K 91.394-66 a na vlastní odvodnění K 169.805-34.

§ 3.

K úhradě nákladu rozpočtového zřízení poskytne moravský zemský fond a státní fond meliorační, totiž s výhradou ústavního schválení prostředků, nezpětný příspěvek po 80%, z rozpočtění na K 91.394-66 potřeby pro odpad, to jest příspěvek K 27.418-99, datromady K 5-483678, pak po 20%, rozpočtového obráta na odvodnění K 169.805-34, to jest příspěvek po K 33.961-06, celkem K 67.922-12, k čemuž zbytek úhrady podnikající družstvo z vlastních prostředků.

Kdyby skutečný náklad nedošel stanou K 91.394-66 pro odpad a K 169.805-34 pro odvodnění, buďto příspěvky zemského fondu a státního fondu melioračního poněkud zmenšeny.

§ 4.

Za účelem opatření stavovního kapitálu vymůže si vodní družstvo půjčku, na její zárukou a umožnění příspěvků má zemský fond i státní fond meliorační dá poměru, v jakém příspěvků na podnik ten výše.

§ 5.

Doba, po kterou stavba bude trvati, splácnost příspěvků zemského fondu a státního fondu melioračního, pak podrobná ustanovení o způsobu, jakým podnik dle toho provéstí, též o úhrv, jaký při tom výše a zejména v příčině snad potřebných změn projektu příslušetí bude správě státní a výboru zemskému, stanoveny budou v úmluvě, která se uzavře mezi podnikající družstvem vodním, zemským výborem a správou státní.

§ 6.

Budovaci úkrotování melioračního stvození náleží podnikajícím družstevům vodním.

§ 7.

Mému ministru orby a financí jest uloženo, aby zákon tento provedl.
Ve Vídni, dne 9. listopadu 1907.

František Josef v. r.

Korytowski v. r.

Dr. Ebenhoch v. r.

92.

Vyhláška c. k. moravského místodržitelství

ze dne 5. prosince 1907.

kteřou se prohlašuje úmluva, uzavřená mezi státní správou, moravským zemským výborem a vodním družstvem v obcích Třeštíně, Bohuslavicích, Dubicku, Hrabové, Stavenici a Mohelnici k provedení zákona ze dne 9. listopadu 1907, z. z. čis. 92, týkajícího se odvodnění pozemků v obcích Třeštíně, Bohuslavicích, Dubicku, Hrabové, Stavenici a Mohelnici.

Se schválením c. k. ministerstva orby ze dne 5. března 1907, čis. 6509, byla uzavřena od c. k. místodržitelství s moravským zemským výborem a vodním družstvem v obcích Třeštíně, Bohuslavicích, Dubicku, Hrabové, Stavenici a Mohelnici následující úmluva k provedení zákona ze dne 9. listopadu 1907, z. z. čis. 92, týkajícího se odvodnění pozemků v obcích Třeštíně, Bohuslavicích, Dubicku, Hrabové, Stavenici a Mohelnici.

Úmluva

kteřá byla učiněna mezi c. k. ministerstvem orby, moravským zemským výborem a vodním družstvem v obcích Třeštíně, Bohuslavicích, Dubicku, Hrabové, Stavenici a Mohelnici podle zákona ze dne 9. listopadu 1907, z. z. čis. 92, jenž se týče odvodnění pozemků v obcích Třeštíně, Bohuslavicích, Dubicku, Hrabové, Stavenici a Mohelnici.

A. Správní ustanovení

§ 1.

Technickým poskladem pro meliorační podnik, který se má v katastrálních obcích Třeštíně, Bohuslavicích, Dubicku, Hrabové, Stavenici a Mohelnici provést,

jeť projekt, vypracovaný moravským zemským zemědělsko-technickým úřadem a stanoví se nejvyšší náklad na provedení tohoto projektu čínosem 241.200 K.

§ 2.

Pokud by se při provádění podniku ukázala nutnost projekt pozměnit, mohou se tyto změny, a pokud se tyto doplňky nebo i omezení provádí se schválením c. k. ministerstva orby a moravského zemského výboru. Kdyby měly provedené změny za následek překročení státně stanoveného nákladu, musí toto překročení uhraditi vodní družstvo z vlastních peněz, bez nároků na příspěvek ze strany země nebo státa.

§ 3.

Odvodňovací práce mají se provésti v letech 1906, 1907 a 1908 vodním družstvem, při čemž se však vyhrazuje státní sjezdě a moravskému zemskému výboru vliv v následujících ustanoveních výšeňj.

§ 4.

Provedení prací a odvodňovací zařízení spojených s nimi vodní družstvo občinně řízení. Schválení zadávacího aktu jest vyhrazeno moravskému zemskému výboru.

§ 5.

Stavební správa technického provádění podniku převezme moravský zemský zemědělsko-technický úřad, který za účelem bezprostředního a stálého vedení a dohledu při provádění deleguje potřebný inženýrský a výpomocný personál. Výlohy na stavební příslušenství, díly a cestovní útraty technických a výpomocných orgánů, pokud jsou zaměstnány při vedení stavby, dále výlohy za úřední jednání a komise státních úřadů a výlohy za kolaudaci provedených prací hraďi se ze stavebního fondu.

§ 6.

O vedení stavby musí vésti stavební správa stavební deník tak, aby v každé době mohl býti postup stavebních prací prokázán.

§ 7.

Státní správa jest kdykoli oprávněna, převéřiti se svými orgány o pokroku a jakosti prací.

§ 8.

Po dokončení všech odvodňovacích zařízení má vodní družstvo předložiti sčítovací operit, opatřený příslušnými doklady poskoumanými stavební správou. Na základě tohoto sčítovacího operitu provede se kolaudace delegovanými

k tomu orgány státní správy, moravského zemského výboru a vodního družstva. Výsledek kolaudace, který důzno zapesati do protokolu, podléhá schválení moravského zemského výboru a c. k. ministerstva orby.

§ 9.

Viz, který die §§ 3, 7. a 8. této úmluvy státní správe na provedení podniku přísluší, vykonává c. k. moravské místodržitelství. C. k. ministerstvo orby si však vyhrazuje, dáti též samo prohlédnutí práce technických orgány k tomu cíli vyslanými a delegovanými je též ke kolaudaci, ježž libu z té příčiny c. k. ministerstva orby důzno v čas osázení.

§ 10.

Die § 6. příslušného zákona náleží udržování provedeného odvodňovacího zařízení po kolaudaci vodního družstvu. Moravský zemský zemědělsko-technický úřad provede každoročně sepeť jednou prohlídku provedeného podniku a přesvědčí se o řídném jeho udržování.

B. Financielní ustanovení.

§ 11.

Ke krytí nákladu, zákonně die § 1. obnosem 260.200 K stanoveného, přispívá stát a moravský zemský lund, každý obnosem 61.379 K 45 A, kdežto zbytek kryje podnikající vodní družstvo z vlastních peněz, a sice die konkurzního rozdělení ve stanovách vodního družstva obnosného.

§ 12.

K opálení stavobního fondu převezme vodní družstvo u zemědělské banky markrabství Moravského zápůjčku splatnou v době 40 let. Za účelem úrokování a umocování vypůjčeného kapitálu platí se každý půlroční anuitní splátky, sestávající se splatných úroků 4%, ročně, z 1%, na umocování a 0.1%, jako ročního příspěvku vypočteného die kapitálu, který die umocovacího plánu ještě zbývá platiti.

§ 13.

Státní fond meliorační a moravský lund zemský pláti, jakmile byl podnik zákonně upraven, první předpokládáje ústavni schválení, půlroční příspěvky každý ve výši 23.499¹/₂, vždy splatných částek, kdežto vodní družstvo nese zbytek nákladu (53.002¹/₂), jak to odpovídá poměru příspěvků na podnik § 3. příslušného zákona stanovenému.

Všechny splátky dějí se přímo k ruce moravské zemědělské banky.

§ 14.

Ohled jednotlivých půločních anuitních splátek musí vodní družstvo c. k. ministerstva orby a zemskému výboru zaslat oznámití i s příslušným anuitovacím plánem, moravskou zemědělskou bankou vypracovaným.

§ 15.

Moravský zemský výbor, který obstará správu půjčky, poskytne vodnímu družstvu k návrhu zemského zemědělského úřadu do postupu prací příslušné plátek.

§ 16.

Kdyby snad při učiťování půjčky, které má se státi nejpozději po úplném splacení zákonem stanovených příspěvků do stavebního fondu, nastal přebytek, má býti tento právě tak jako případný schodek dle poměru příspěvků k podniku rozdělen mezi státní fond meliorační, moravský fond zemský a vodní družstvo.

§ 17.

Konečný účet stavebního fondu sestaví se na základě provedené kolaudace a musí býti vodnímu družstvem předložen c. k. ministerstvu orby a moravskému zemskému výboru ku schválení. Pakli by se došlo úspory, rozděl se tato mezi státní fond meliorační, zemský fond a vodní družstvo poměrným sdílením anuitních splátek.

Případný větší náklad ponese výhradně vodní družstvo samo.

Což se tímto uvádí ve všeobecnou známost.

Salomon v. r.

84.

Vyhláška moravského výboru zemského

ze dne 31. října 1907,

Jež se týče 23. vylosování dlužních úpisů úproc. moravské zemské půjčky.

Při 25. vylosování dlužních úpisů úproc. moravské zemské půjčky, konaném dne 31. října 1907 v přítomnosti c. k. notáře, byly ku splacení taženy:

Dlužní úpisů po 100 zl. = 200 K:

Č. 16, 35, 41, 89, 127, 201, 264, 328, 335, 438, 563, 593, 658, 661, 698, 714, 720, 789, 802, 867, 1018, 1037, 1064, 1108, 1188, 1184, 1199, 1276, 1289, 1330, 1348, 1422, 1488, 1550, 1576, 1587, 1599, 1681, 1657, 1662, 1762.

Dlužní úpisů po 1000 zl. = 2000 K:

Č. 66, 131, 330, 467, 476, 498, 515, 560, 603, 654, 924, 1004, 1115, 1211, 1376, 1384, 1445, 1465, 1481, 1531, 1596, 1648, 1686, 1859, 1908, 2007, 2122, 2336, 2608, 2706, 2733, 2865, 2963, 3280, 3425, 3478, 3672, 3766, 3831, 3869, 4031, 4292, 4363, 4402, 4540, 4572, 4721, 4780, 4813, 4935, 5090, 5211.

Dlužní úpisů po 5000 zl. = 10.000 K:

Č. 151, 154, 211, 332, 335, 336, 414.

Obligace tyto vyplaceny budou za šest měsíců po vylosování, t. j. dne 1. května 1908, a od tohoto dne přestane vstřík dále úrokování.

Za následující obligace dříve již vylosované nebyly kapityly ještě vyvedeny:

á 100 zl. = 200 K: č. 293, 356, 380, 468, 634, 647, 654, 715, 991, 1031, 1031, 1174, 1358, 1406, 1412, 1592.

á 1000 zl. = 2000 K: č. 18, 674, 792, 800, 2676.

Zemský hejtmán:

Otto hrabě Serényi v. r.

•••

Vyhláška c. k. moravského místodržitelství

ze dne 17. listopadu 1907,

týkající se změny stanov dobytí pojistovny markrabství Moravského se sídlem v Brně.

Na základě zmocnění c. k. ministerstva vnitra uděleného výnosem ze dne 27. června 1907, čís. 19,975, schválilo c. k. místodržitelství jménem tohoto ministerstva dle usnesení zemského sněmu markrabství Moravského ze dne 22. března 1907, pokud se týče moravského zemského výboru ze dne 17. října 1907, zmíněné stanov „Dobytí pojistovny markrabství Moravského“ se sídlem v Brně, která nyní má název: „Zemská dobytí pojistovna markrabství Moravského“.

Což se vzhledem ku zvláštní výhátce ze dne 20. ledna 1902, čis. 19 z. a. n. z., tímto uvádí ve všeobecnou známost a uzavírají se zvláštní stanovy jmenované dobytčí pojišťovny následovně:

Stanovy

Zemské dobytčí pojišťovny markrabství Moravského.

§ 1.

Jméno, sídlo, účel a obvod působnosti ústavu.

1. Dobytčí pojišťovna, zemským zastupitelstvem markrabství Moravského na zásadě vzájemnosti zřízená, jmenuje se: „Zemské dobytčí pojišťovna markrabství Moravského“, má své sídlo v Brně, a jejím účelem jest pojišťovati přímo a nepřímo zvirsky, jež utrpí chovatelské dobytky na svých dobytky v některé obci na Moravě neb v moravských obvodech ve Slezsku umístěném.

2. Aby vykonávati mohl dozor nad pojištěným dobytkem, jest ústav opatřena zřícovní zastupitelství ve všech obcích na Moravě a v moravských obvodech ve Slezsku.

§ 2.

Složení ústavu.

1. Ústav dělí se v českou a německou sekci, a každá sekce sestává z takto oddělení, kolik druhů dobytky se pojišťuje.

2. V každém oddělení třídí mezi členy ústavu, k tomuto oddělení náležející zvláštní, od ostatních oddělení nezávislý poměr vzájemnosti, takže členové každého oddělení berou podíl z přebytků jen v tomto oddělení dočleněných a taktéž ručí jen za škodky, které v tomto oddělení po případě povstanou.

3. Členové jednotlivých oddělení mohou dle místních okolností složení býti v místní odbor.

Utváření, stanovení místního obvodu a případně zrušení místního odboru přísluší moravskému výboru zemskému.

Ka zřízení místního odboru možno přikročiti, když v dotyčném okrsku přiměřený počet chovatelské dobytky přiblíží přívseplatně nejmenše 50 kusů hovězího dobytky ku pojištění.

4. Místní odbory tvoří samostatné odčítovací celky, jež spojeny jsou se zemskou dobytčí pojišťovnou a navzájem společnou správní ústavu a společnými fondy.

Pro členy místního odboru stává kromě poměru vzájemnosti, stanoveného v bodě 2. tohoto paragrafu, ve smyslu následujících ustanovení ještě zvláštní vzájemnost.

Pojistovací prémie s přírůžkami a poplatky z jedné strany, jakož i odškodné s veškerými vedlejšími poplatky z druhé strany rozdělují se mezi Zemskou dobytčí pojistovnu markrabství Moravského a dotýčným místním odborem na polovici.

Ona část přebytku hospodaření, jež na místní odbor připadá, přikláde se rezervnímu fondu, kterýž pro místní odbor u zemského ústavu státi důlně; naproti tomu schodak, připadající na účet místního odboru, uhraďi se, pokud by nemohl vyrovnán býti z vlastního rezervního fondu případně po ruce jsoucího, doplatky členů dotýčného místního odboru.

Výše doplatků stanoví se dle předpisů § 9. stanov zemské pojistovny.

5. Každý místní odbor spravován jest výborem, kterýž sestává z předsedy, jmenovaného zemským výborem a tři členstvem volených odhadců.

Podrobné předpisy o volbě odhadců, o boru jich působnosti a správe místních odborů stanoví zvláštní regulativ, kterýž podléhá schválení zemského výboru.

6. Účtování a nakládání jměním místního odboru provádí správní rada zemského ústavu.

7. Zrušení místního odboru může se státi na návrh výboru (bod 5.) a následkem zániku podmínky v bodě 3. třetí odstavce stanovemé takto koncem účtovního roku (§ 7, bod 3. stanov zemské pojistovny).

Jména, které by po případě ze zrušeného místního odboru zbylo, může se po uhrazení veškerých závazků místního odboru rozděliti mezi členy v den jeho rozpustění zde jsoucí dle poměru příspěvků za celou dobu trvání členství zaplacených.

§ 3.

Členství.

1. Členy ústavu jsou pojištěnci. Pojištění může uzavřeti každý chovatel dobytka, umělečného v některé obci na Moravě neb v moravských obvodech ve Slezsku, avšak s podmínkou, jestliže veškerou svůj dobytek téhož druhu, v této obci se nacházející a k pojištění schopný pojištění dá, pokud se výše k pojištění přihlásí (§ 21, bod 3. podmínek pojišťovacích).

2. Členství se nabývá přijetím pojišťovacího návrhu ústavem. Ústav je oprávněn dle svého uvážení zamítnouti navržená pojištění. Členové, kteří své návrhy česky podají, budou české sekci přikázáni; členové německy se přihlásivší přičti se sekci německé. V sekcích pak budou členové lito přiděleni jednomo neb více oddělením dle druhů dobytka jimi pojištěného.

3. Práva a povinnosti, jež členům z uzavření smlouvy pojišťovací vycházejí, upraveny jsou všeobecnými podmínkami pojišťovacími, které tvoří podstatnou část těchto stanov.

4. Členové mohou kdykoliv z ústava vystoupiti, po předchozí čtrnáctidenní písemné výpovědi; nemají však nároku, aby jim byly vráceny příspěvky předem zapravené. Vystupující člen ručí za věrky závazky, jež vstaly ústavu až do konce onoho účetního roku, v němž výpověď se stala právně účinnou (§ 9, bod 1.).

5. Rovněž i ústav jest oprávněn v příčině uzavřených pojištění díti čtrnáctidenní výpověď. V takovém případě však jest povinen vrátiti pojištění předem zaplacené, vyjímaje příspěvky za dobývání, za něž byla poskytnuta náhrada, a po odělení pojistného za přirátky.

6. Dále jest ústav oprávněn pojišťovací smlouvy jít uzavřené prohlásiti za neplatné a členy vyloučiti:

- a) jestliže se vůči ústavu dopustili podvodu, neb kdyby se o něj pokoušeli;
- b) mají-li dobytek téhož druhu u jiných ústavech proti témuž nebezpečím pojištěný;
- c) jestliže dobytek nedostatečnou péčí neb špatným opatrováním sešel, neb přílišně jest přemáhán;
- d) neplní-li členové povinnosti ve stanovách a pojišťovacích podmínkách uvedených.

7. Vyloučený může se proti vyloučení do 14 dnů po obdržení dotyčného rozhodnutí odvolati k moravskému výboru zemskému. Bylo-li stížností vyhověno, stávající pojištění v platnosti bez veškerého přerušeni. Nebyla-li stížnost počtána, neb byla-li počtána stížnost zamítnuta, zaniká ručení ústavu uplynutím 24 hodin po odevzdání vyloučovacího výměru na počtu.

8. Vyloučení neb ústavem vypostavení členové ručí za veškerý závazky, jež vstaly ústavu až do dne jejich právoplatného vyloučení (§ 9, bod 1.).

§ 4.

Prostředky k dosažení účelu.

1. K dosažení výčerného účelu slouží příspěvky členů a případně subvence zemská.

2. Příspěvky členů jest dlužno ve výši v podmínkách pojišťovacích udané, jakož i ve lhůtách správou ústavu určených zapravovati, a pro každé oddělení zvláště účeloviti.

3. Markrabství Moravské bude ústava každoročně po dobu potřeby poskytovatí subvencí 150.000 K. Z této subvence třeba především zapravovati společně výlohy ústavu, zbytek se pak přikládá jednotlivým oddělením dle toho, mnoho-li v dotyčném spěrujím roce přejala na přímých.

§ 5.

Fondy.

Ústav tvoří pro každé oddělení ve smyslu § 8. zvláštní rezervní fond a zvláštní rezervu siskovou. K vytvoření rezervních fondů věnuje markrabství Moravské jmění byralského fondu pro pojišťovnu dobytka ve výši 310.464 K 48 š. Toto jmění jest po uplynutí prvních šesti společníků let a po provedeném účtování obnosů pro každé oddělení za ten čas přijatých a vydaných rozdělen mezi jednotlivá oddělení dle toho, kolik tato oddělení v těchto šesti letech na právních celkem přijala po odečtení záloh za tuto dobu jim poskytnutých.

§ 6.

Ukládání jmění

Jmění ústavu smí se ukládati toliko:

- a) v cenných papírech tuzemských, k ukládání srovnávaného jmění způsobilých;
- b) v zápisných markrabství Moravskému;
- c) v tuzemských, srovnávaných poskytovatelích hypotekách;
- d) v tuzemských, nájemně vynásobících nemovitostech, pokud nezčítanou nad třetinu kupní ceny zadluženy;
- e) ve vkladech u tuzemských dle regulativu pro spořitelny zřízených spořitelstev;
- f) ve vkladech u povolených tuzemských ústavů úvěrních na běžný účet nebo na pokladniční listy, avšak jen pokud toho obchod vyžaduje, aby potřebné prostředky byly pohotově.

§ 7.

Vedení knih a skládání účtů

1. Pro vedení knih a skládání účtů, jakož i pro účtovní závěrku a správu o činnosti platí příslušné předpisy ministerského nařízení ze dne 5. března 1896, F. z. č. 81 (§§ 31. až 85.).
2. Pro každé oddělení jest zvláštní účet věstí.
3. Správní rok srovnává se s rokem kalendářním.

§ 8.

Vypočtení a upotřebení přebytku z ročního hospodářství.

1. Za přbytek z ročního hospodářství považuje se v každém oddělení ona část příjmů, která dle účtovní závěrky ústavu převyšuje výdaje.

2. Z přebytku ročního hospodářství v každém oddělení slati odvádějí:

80%, do rezervního fondu a

20%, do rezervy ziskové.

3. Příspěvky do rezervního fondu plynou tak dlouho, až tyto dosáhnou dvojnásobné výše přemíř v roce předcházejících vybraných, nejméně však 150.000 K, a klesne-li pod tuto výši, tak dlouho, dokud ji opět nedostoupí.

4. Do rezervy ziskové plynou příspěvky v odst. 2. uvedené tak dlouho, až dosáhnou 10%, přemíř v předcházejícím roce vybraných, nejméně však 50.000 K. Budoucně mohou býti rezervě ziskové libovolně obnosy přikazovány, reserva zisková však nesmí přestoupiti obnos 100.000 K.

5. Zbyvajících částí přebytku z ročního hospodářství, která dotacemi přikazovanými rezervnímu fondu a rezervě ziskové nebyla vyčerpána, může v každém oddělení býti použita k výplatě podílů na zisku oněm členům, kteří nejméně jeden rok tomuto oddělení přisluhují. Výši podílů na zisku dlužno vyměřiti v poměru oně částí přebytku, jež má býti rozdělena, k součtu oněch přemíř, jež bytve v dotýkajícím ústavním roce ku placení předepsány, na pojistné k podílů na zisku oprávněných případně. Právními podmínkami podílů na zisku děje se tím způsobem, že příslušný podíl se odečte od přemíře příslušného roku.

6. Nepoužitě přebytky z ročního hospodářství, jakod i propadlé podíly na zisku připadají rezervě ziskové, naopak může se rezervy ziskové použiti k vyřízení podílů na zisku.

§ 9.

Úhrada schodků ročního hospodářství.

1. Na úhradu případných schodků z ročního hospodářství použiti dlužno především rezervy ziskové a v druhé řadě rezervního fondu dotýkajících oddělení. Nostací-li k tomu tyto obnosy, a nepovolí-li zemský sněm markrabství Moravského přinášet obnos k úhradě úhrady onoho schodku ze zemského fondu, jeví dlužno dotýkajících oddělení hraditi scházající obnos v příštím roce správním přínáškou k přemíř, a sice v poměru k přímým posedačím roku.

2. Nečiní-li scházající obnos více než 10%, vybraných přemíř, netřeba vybírati doplatky, a scházající obnos se přijme na účet hospodářství příštího roku ke dluhu.

§ 10.

Správa ústavu.

1. Zemskou dobytčí pojistovnu markrabství Moravského spravuje za vrbního dozoru zemského sněmu markrabství Moravského a za vedoucího řízení zemského výboru správní rada a řídký úředník ústavu.

2. Správní rada skládá se z 10 členů, jež volí zemský výbor z pojistěných,

a to jednoho jako předsedu a dva jako místopředsedy. V přičině předsedy může býti od pořadaku členství ústavu upuštěno. Členové zemského výboru nesmějí býti členy správní rady a nesmějí také zastávat úřadu předsedy nebo místopředsedy. Zemský výbor jest oprávněn vyslati k jednání správní rady některého svého člana, jenž má hlas poradní. Při volbě desíti členů správní rady dlužno zachovávat ustanovení § 15a, písm. d) zemského zřízení. Předseda a první místopředseda nesmějí býti příslušníky jednoho a téhož národa zemí Moravu obývajících.

Před volbou má si zemský výbor vyžádati od obou sekcí zemědělské rady termový návrh na každé z oněch 10 míst členů správní rady a jest při volbě tímto návrhy vázán.

Mimo to volí zemský výbor do správy ústavu zvěrolékařského odborníka, jenž se považuje rovněž za člana správní rady, avšak má pouze hlas poradní.

Členem správní rady býti nesmí, kdo podléhá dle § 25. zemského volebního řádu voličnosti do zemského sněmu markrabství Moravského.

3. Funkční doba všech členů správní rady — odborníků v to počítaje — trvá šest roků. Zastane-li některý člen správní rady, vysloupt-li z ní, neb nastane-li v přičině něho vylučovací důvod shora zmíněný před uplynutím funkční doby, na kterou byl zvolen, zvolí zemský výbor na jeho místo na slyšek dotýkáceho obdobi nejdéle do 6 týdnů člana nového.

4. Předsedu zastupují, je-li zaneprázdněn, místopředsedové dle pořadí, jsou-li i tito zaneprázdněni, člen správní rady, jež předseda určí.

5. Funkční platy předsedy, obou místopředsedů, procentní poplatky předsedního zemského výboru a ostatních členů správní rady, jakož i odměna zvěrolékařského odborníka stanoví zemský výbor.

6. Správní rada jest k umístění schopna, je-li přitomno sepoč 5 členů k hlasování oprávněných, předsedajících v to počítaje.

Odborník, dále ředitel ústavu a jeho náměstek účastní se schůzí správní rady s hlasem poradním.

Jedná-li se o osobní záležitosti některého člana správní rady neb některého z uvedených úředníků ústavu, nemohou dotýkáce osoby býti schůzí přítomny.

7. Úředníci ústavu jsou zemskými úředníky a podléhají předpisům pro tyto platným.

§ 11.

Působnost zemského sněmu.

1. Zemskému sněmu jest vyhrazeno:

- a) schvalovali zprávy o činnosti a zprávy účtů;
- b) systemisovali účetnická místa;
- c) usnášeli se o vstří podílů na zisku pro pojistěnce a o úhradě výskytných se snad sčodků z ročního hospodářství;
- d) dávali, měřili a doplnovali stanov, vyjímaje pojistovací podmínky;
- e) zrušili ústav;
- f) ustanovili způsok tohoto zrušení.

2. Ku platnosti ustanovených usnesení, pod pol. d) a f) zmíněných, jest třeba státního schválení.

§ 12.

Působnost zemského výboru.

1. V obor působnosti zemského výboru spadá:

- a) předkládali všechny jednací předměty, které schválení zemského sněmu jsou vyžadovány;
- b) stanovili druhý dobytek, jehož pojistění se provozování má;
- c) popřes ustanovili, jakost i podmínky měření a doplnování pojistovací podmínky, jež tvoří částku stanov;
- d) utvořili, stanovili měření obvod případně zrušili měření odlohy;
- e) vykonávali dle jednacího řádu příslušný vliv na ustanovení personálu ústavu;
- f) organizovali akvizitní a inkasní službu;
- g) ukládali trvale na úsoky peníze ústavu a určovali ústavy, u nichž — třeba jen přechodně — lze peníze ústavu ukládati;
- h) koupili neb prodali nemovitosti, nebo na ně břemena uvalili;
- i) stanovili zásady pro zajistování;
- k) převzali od jiného nebo odevzdali jinému ústavu pojistovací stav v celku nebo v jednotlivých odvětvích, po případě zajistování v celku;
- l) stanovili jednací řád pro správu řádu a ředitelství ústavu;
- m) rozhodovali o sčiznostech na správu ústavu;
- n) vstří dozor na správu ústavu, zkoumati účty a skontrovali pokladnu ústavu.

2. Dříve než se zemský výbor usnese o záležitostech pod k) a o) zmíněných, třeba obě strany zemědělské rady, pokud se tyto budoucně máto té ustanovené korporace vyslechnouti.

3. Ku platnosti usnesení zemského výboru v odst. c) a k) uvedených jest třeba státního souhlasu.

§ 13.

Působnosť správnej rady.

1. Správna rada prísluší spracovávať a predom sa uradiť o všetkých predmetoch, ktoré podliehajú ustanoveniu zemského snému a zemského výboru, akož i porúčenie fidiť a spravovať ústav, pokiaľ to zemskému snemu alebo zemskému výboru není vyhradené.

2. Váži úradným a tretím osobám zastupuje ústav čediteľ, jeň takž vyřosení jmenom ústavu podepisuje. Je-li nepřítomen neb zaneprázdnen, zastupuje ústav jeho náměstek.

3. Listiny, jimiž se ukládá ústavu nějaký závazek, jakož i poukázky na ukládání neb vyhrání peněz a úvěrních ústavů neb veřejných pokladan dlužno však opatřiti podpisy předsedy správni rady a řídicího úředníka ústavu, neb jejich náměstků.

4. Pro vnitřní správu peněz ústavu, jakož i pro spojení a pašterní spořitelnou vydá zemský výbor, vylučněna správni radu, zvláštní předpis.

§ 14.

Podepisování.

1. Ve všem úradovním sluzi sestřiti rovného práva obou národností v zemi a obou zemských jazyků.

2. Podání stran vyřizují se v onom jazyku, ve kterém byla sepeřena.

3. Podepisování listin ústavu děje se tak, že se pod jmenem ústavu, v jednom zemském jazyku od kohokoliv napsané neb rozřikem vyřikčenné, připojí podpisy stanovami řídenné.

4. V počátku ústavu jest zemský znak a kolem něho název ústavu v obou zemských jazycích.

§ 15.

Vyhlášky.

Vyhlášky ústavu uvetejňují se úradnými moravskými časopisy zemskými v obou zemských jazycích. Účetní závěrka uvetejňují se též v úradním časopisu „Wiener Zeitung“.

§ 16.

Rozhodování o rozepřích.

Spory z počtení členského násketi rozhodovati c. k. soudu v Brně, jeň die predmetu žalobního jest příslušným.

§ 17.

Státní dozor.

Ústev podroben jest státnímu dozoru die právě platných zákoráv a nář-
 ení. K bezprostřednímu vykonávání dozoru toho máže státní správou ustanoven
 býti zeměpanský komisar.

Salomon v. r.

96.

Vyhláška c. k. moravského místodržitelství

ze dne 16. listopadu 1907.

**že bylo propůjčeno oprávnění úředně zveřejněného zeměměřiče
 Emanuela Zwillingrovi v Uh. Hradišti.**

Emanuelu Zwillingrovi v Uh. Hradišti bylo propůjčeno oprávnění úředně
 zveřejněného zeměměřiče se sídlem v Uh. Hradišti.

Jmenovaný složil předepsanou přísahu v této vlastnosti dne 2. listo-
 padu 1907.

Což se tímto uvádí ve všeobecnou známost.

Salomon v. r.

97.

Vyhláška c. k. moravského místodržitelství

ze dne 22. listopadu 1907.

**že bylo propůjčeno oprávnění úředně zveřejněného zeměměřiče
 Emanuela Götzlingrovi v Brně.**

Emanuelu Götzlingrovi, měřičskému inženýru při městském stavebním
 úřadě v Brně, bylo propůjčeno oprávnění úředně zveřejněného zeměměřiče se
 sídlem v Brně.

Jmenovaný složil předepsanou přísahu v této vlastnosti dne 11. listo-
 padu 1907.

Což se tímto uvádí ve všeobecnou známost.

Salomon v. r.

1908.

Vyhláška c. k. moravského místodržitelství

ze dne 29. listopadu 1907.

týkající se ošetrovacích poplatků ve veřejných dobročinných ústavech
ve Slezsku na rok 1908.

De přípisu c. k. slezské zemské vlády ze dne 30. listopadu 1907, čís. 37,326,
stanoveny byly ošetrovací poplatky ve veřejných dobročinných ústavech ve Slezsku
na rok 1908 následovně:

Dot. čís.	Jméno ústavu	I. II. III.						Poznámka
		třídní ošetrovací						
		K	A	K	A	K	A	
1	Slezský zemský blázinec v Opavě . . .	10	—	6	—	2	30	Pro více zpráv viz list poplatků ve III. třídě ošetro- vací I. S. 304.
2	Zemský chorobinec pro choromyslné v Opavě	8	—	4	—	1	80	
3	Slezská nemocnice v Opavě	12	—	7	—	2	30	
4	Slezská nemocnice v Těšíně	12	—	7	—	2	30	
5	Všeobecná veřejná nemocnice v Bruntěle	4	—	4	—	2	—	
6	Nemocnice cís. Františka Josefa v Blásku	10	—	6	—	2	—	
7	Nemocnice cís. Františka Josefa v Šikovicích	—	—	4	—	2	—	
8	Nemocnice chazovny Alžběty ve Frý- valdově	10	—	5	—	2	—	
9	Nemocnice cís. Františka Josefa ve Vihřavě	—	—	4	—	2	—	
10	Zatimná nemocnice pro nemocné tyfem v Opavě	—	—	—	—	—	100	
11	Zatimná nemocnice pro nemocné nastorvicemi v Opavě	—	—	—	—	—	100	
12	Interní oddělení závodní nemocnice v Orlově	—	—	—	—	—	230	
13	Epidemiční baráky československého výpomoc- ného spolku Červeného kříže v Těšíně	—	—	—	—	—	2	
14	Alžbětina zemská a dětská nemocnice konventu Alžběžinek v Těšíně . . .	10	—	3	—	2	—	

Což se tímto uvádí ve všeobecnou znalost.

Oprava.

Ve vyhlášce c. k. moravského ústřednířství ze dne 9. ledna 1907, obsažené v I. čísle „Zákonů a Nařízení zemských pro markrabství Moravské“ pod čís. 4, a týkající se odložení na základě obecního zákona ze dne 17. března 1849 spolu v jednu místní obec spojených obcí a jich ustavení se v samostatné místní obec, má místo jména „Frušínovice“ správně státi „Rančlov“.