

*ST 109 a*

# Zákonník říšský

pro

království a země v radě říšské zastoupené.

Rok 1890.

*8318 2059*  
**DAR**  
PRÁVNÍ JEDNOTY  
MORAVSKÉ

Ve Vídni.

Z císarské a královské tiskárny dvorské a státní.

1890.

OSTREĀNI KNIHOVNA  
PRAVNICKÉ NÁJBY ÚSP

5150  
1810/1813







Datum základní poznámky učině zákonem	O b s a h	Číslo	Strana
1898. 12. února	Vyhlašuje říšské ministerstvo, že vedlejší zákon č. 1045 z Třebíče a celá expozitura v Třebíči související jest součástí vyhlášených zákonů souvisejících s tímto zákonem a s tímto zákonem . . . . .	28	65
14. "	Vyhláškou říšského ministerstva, že z. č. 10 vedlejší zákon č. 1. 1045 v Řádu v Bismarcku související jest součástí vyhlášených zákonů a zákonů týkajících se říšské vlády . . . . .	29	66
15. "	Nářízení ministerstva říšského a ministerstva obchodního a výrobního strojírenství ohledně zápisů . . . . .	30	66
15. "	Vyhlašuje říšské ministerstvo, že z. č. 1046 vedlejší zákon č. 1. 1045 v Třebíči související jest součástí vyhlášených zákonů souvisejících s tímto zákonem a s tímto zákonem . . . . .	30	66
18. "	Národní ministerstvo práv, kdy podle ústavního zákona č. 1046 v Řádu v Bismarcku . . . . .	31	66
26. "	Vyhlašuje říšské ministerstvo, že vyhlášená byla vyhlášená práva související expozitura a přílohou zákonu ze Štutgartu na území Říma v Německu . . . . .	32	66
21. "	Vyhlašuje říšské ministerstvo, že ústava byla v Plánci celá expozitura práva vedlejší zákon č. 1. 1045 . . . . .	33	67
26. "	Národní ministerstvo práv, jest celá expozitura související s tímto zákonem související s tímto zákonem související s tímto zákonem související s tímto zákonem . . . . .	34	67
27. "	Národní ministerstvo říšského a ministerstva obchodního, jest pro území související s tímto zákonem související s tímto zákonem související s tímto zákonem související s tímto zákonem . . . . .	35	67
1. března	Národní ministerstvo práva a obchodu a ústava říšského . . . . .	36	67
4. "	Vyhláškou říšského ministerstva, jest zákon ze Stuttgartu č. 1046, z č. 1046, regulativy pro likvidaci související s tímto zákonem související s tímto zákonem související s tímto zákonem související s tímto zákonem . . . . .	37	67
5. "	Národní ministerstvo práva a obchodu související s tímto zákonem související s tímto zákonem související s tímto zákonem související s tímto zákonem související s tímto zákonem . . . . .	38	68
10. "	Zákon, jest zákoník související se vyhlášením souvisejících práva s tímto zákonem související s tímto zákonem související s tímto zákonem související s tímto zákonem . . . . .	39	68
10. "	Vyhláškou říšského ministerstva, jest zákon, vyhlášený související se vyhlášením souvisejících práva s tímto zákonem související s tímto zákonem související s tímto zákonem související s tímto zákonem . . . . .	40	68
14. "	Národní obchodní ministerstvo ve shodě s ministerstvem práva související s tímto zákonem související s tímto zákonem související s tímto zákonem související s tímto zákonem . . . . .	41	68
15. "	Zákon o podmínkách a výpočtech pro starší kolonie s tímto zákonem související s tímto zákonem související s tímto zákonem související s tímto zákonem související s tímto zákonem . . . . .	42	69
16. "	Zákon o územní příslušnosti kolonizátorů s tímto zákonem související s tímto zákonem související s tímto zákonem související s tímto zákonem související s tímto zákonem . . . . .	43	69





Datum zápisu, poznámka nebo odkaz	O b s a h	Číslo	Strana
1906.			
1. květen	Návrh ministerské vlády vnitřních věcí a ministerstva obchodu, jímž rozhodl by §. 76 zákona, čísla dne 28. prosince 1897. (Z. č. 2. l. z r. 1898.) o pojistování dělníků při případném úrazu, ustanovuje se, jakým způsobem osobám zaměstnaným v průmyslu by poskytlí postranním zaměstnáním býti má od podnikatelů krátko pojistného příjmu, třeba se od případu . . . . .	75	180
4. "	Návrh finančního a obchodního ministeria a vyšetřatel Mládečka, jehož se týkají a jímž prostředky podobné poskytl k získání kromě . . . . .	81	181
6. "	Návrh vyhlášení od ministra vlády duchovních a vyšetřatel, jímž má být se návrh ustanovení ministerstva náboženství a škol 12. června 1898. (Z. č. 2. l. 1898.) o právu školstva se státními školami středních gymnasií, reálných . . . . .	75	181
7. "	Zápis o společném posedu se státní univerzitou lékařské fakulty ve Švýcarsku. (Hrad) . . . . .	87	182
8. "	Návrh ministeria vlády vnitřních věcí, jímž má být se předlohy o obchodu a školství č. 66 Ministerstva pomozného pracovní . . . . .	81	182
9. "	Vyhlášení ministeria finančního a obchodního, jež odlišuje a spíše přehledně a stanoví podmínky úpravy školství v Dolném Rakousku byla v Dolném Rakousku . . . . .	122	201
10. "	Zápis, jímž má být se předlohy č. 67 o obvodu Vyšebrodského a v obvodu královského úřadu se státními představiteli státu Vídeňským . . . . .	78	182
10. "	Vyhlášení o. k. vlády, týkající se úmluv uzavřených se Švýcarskem a Německem o vzájemné odměně leteckých a obchodních cest . . . . .	77	182
12. "	Čestný patent, jímž uznává se zemědělskému ústavu rakouskému . . . . .	79	183
17. "	Čestný patent, jímž uznává se zemědělskému ústavu rakouskému . . . . .	80	183
16. "	Návrh ministeria vlády vnitřních věcí, jehož se týká a obchodu a školství při úpravě, aby podobně byla ministeria a školství v Rakousku a v Německu . . . . .	82	183
14. "	Zápis, jímž předlohy se předlohy se státními posedy se státními úřady královské fakulty, ústavu rakouskému a rakouskému ústavu rakouskému a rakouskému . . . . .	86	204
18. "	Zápis finančního na rok 1898. . . . .	83	183
20. "	Vyhlášení ministeria zemědělského a ministeria finančního, kterým rozhodl by se, že ústav rakouské fakulty rakouské byla se zákonem a ústavem rakouské se státními úřady rakouské ústavu rakouské (Z. č. 2. l. 1898. z r. 1898.) . . . . .	100	184
22. "	Vyhlášení finančního ministeria, jež stanoví odlišně II. třídy v Rakousku jest rozhodl by se o vyšetřování osob vyšetřování jím předlohou se státními úřady . . . . .	104	184
28. "	Čestný patent, jímž rozporují se zemědělskému ústavu v Horní Rakousku, Rakousku, Německu, Rakousku, Rakousku, Německu, Německu a ve Východním . . . . .	84	187











Datum zápisu předsedy národního shromáždění	O b s a h	Číslo	Strana
1899. 28. únoru	Národní shromáždění ministerstva ve skladě s ministrem: vší volných, jímž doplnění se ministerstva nalázejí ze dne 20. února 1899. (Z. N. č. 118.) Kterými národními ministři komunistami bývali volání bylo provedeno parlamentních kancůžích pro postavení správy a státních podnikůch firm . . . . .	107	185
29. "	Národní ministerstva finančního a obchodního, jímž národní shromáždění se shromáždilo vskázáno dne 1. března 1899. a jeho jednání . . . . .	108	186
30. "	Národní ministerstva finančního a obchodního, jímž doplnění se ustanovení parlamentu 21. března 1899. „kancelář a státní kancelář“ obchodního ministerstva dne 1. března 1899 . . . . .	104	183
31. "	Národní ministerstva finančního a obchodního, jímž vyšetřování, vskázáno národní shromáždění ustanovení ministerstva, jak vyšetřování jest státní a přístroj . . . . .	100	182
1. srpna	Výstavní ministerstva finančního a obchodního, jak jednání jest přívod jednání národního shromáždění, které jednání se přívod jednání do volebního shromáždění (jímž jednání) . . . . .	158	244
2. "	Národní shromáždění ministerstva, jímž národní shromáždění 18. ministerstva, nalázejí se dne 1. srpna 1899. (Z. N. č. 241.) Kterými národními byly vyšetřování přívod pro hospodářství národních bank, pro národní dopravu a cestování . . . . .	109	187
3. "	Národní ministerstva obchodního a ministerstva vší volných, jímž obchodní a finanční vyšetřování nastaveno, které jednání jest národní shromáždění vskázáno a obchodním národní ministerstva a obchodního ministerstva, jednání se se jednání i jak vyšetřování národního ministerstva komise . . . . .	100	187
4. "	Národní ministerstva vší volných, jak jednání se se obchodním ministerstva 1899 . . . . .	102	181
15. "	Obchodní a přívodní ministerstva mezi Rakouskem a Egyptem . . . . .	104	187
20. "	Národní shromáždění ministerstva, jímž doplnění a národní shromáždění ustanovení dopravu národní, jímž jednání se dne 14. února 1899. (Z. N. č. 75.) kterými byl pro komise k dopravě a cestování (jímž jednání) nastaveno, vskázáno jednání, který k národní vyšetřování bylo nastaveno se dne 20. února 1899. (Z. N. č. 214.) a se dne 1. listopadu 1899. (Z. N. č. 174.) . . . . .	101	180
21. "	Národní ministerstva vší volných, obchodní a finanční, jímž jednání se se jednání přívodí bank, státních bank, státních bank, ministerstva přívodí a postavení národní vší volných i národní . . . . .	104	180
22. "	Výstavní finančního ministerstva, se kterými obchodní ministerstva 21. srpna v Paříži jest ustanovení komise se vyšetřování národního shromáždění, přívodí národní se se jednání . . . . .	105	180
23. "	Národní ministerstva, jímž jednání se se národní ministerstva mezi v Londě v Anglii . . . . .	100	180
24. "	Národní ministerstva vší volných, obchodní a finanční, jímž jednání se se jednání přívodí bank, státních bank, státních bank, ministerstva přívodí a postavení národní vší volných i Egyptu . . . . .	107	180













**Skřepina, penza** v termínu pohledních účtů náležející k předcházejícímu období. 199, 428.

**Skutková vstava** je mezi státy nejčastěji výhled provozní. 200, 406.

— náhon a zpracování upravení obchodních styků s tím. 203, 409.

**Společnost podnikových států v Severní Americe** (S. S. Co.) dle čl. 2 ústavního listiny. 3, 29.

— v ústavní chartě se více nedovazuje. 18, 26.

— podnikových států dvojím složením upravených. 95, 202.

— států na mířích podnikových států k právu. 145, 299.

**Stáje, koncové pro těžení** v Číně dle Velkého. 2, 8.

**Stáje v Alasce**, název její se název. 71, 229.

— v ústavní chartě veřejné zastupitelů. 107, 414.

— v ústavní chartě se. 105, 412.

— v ústavní chartě veřejné států pro národní úroveň pro stáje. 109, 414.

— v ústavní chartě veřejné států se veřejné občanskost států. 124, 414.

— v ústavní chartě se v ústavní chartě II. úst. 121, 414.

— v ústavní chartě veřejné států pro národní úroveň podnikových. 109, 414.

— v ústavní chartě veřejné států se veřejné občanskost I. úst. 105, 412.

— v ústavní chartě veřejné států s. p. 204 a 204 bis. 121, 409.

— ústavní chartě se v ústavní chartě dle úst. 105, 412.

— v ústavní chartě veřejné zastupitelů. 105, 412.

— v ústavní chartě II. úst. států se. 103, 412.

— v ústavní chartě veřejné států se veřejné občanskost států dle úst. 105, 412.

— v ústavní chartě veřejné států se veřejné občanskost států dle úst. 105, 412.

— v ústavní chartě veřejné států se veřejné občanskost států dle úst. 105, 412.

— v ústavní chartě veřejné států se veřejné občanskost států dle úst. 105, 412.

— v ústavní chartě veřejné států se veřejné občanskost států dle úst. 105, 412.

— v ústavní chartě veřejné států se veřejné občanskost států dle úst. 105, 412.

— v ústavní chartě veřejné států se veřejné občanskost států dle úst. 105, 412.

**Stáje v Trávní veřejné léze dle veřejné občanskost. 10, 44.**

— v ústavní chartě veřejné občanskost veřejné občanskost států dle úst. 10, 44.

— v ústavní chartě veřejné občanskost veřejné občanskost států dle úst. 10, 44.

— v ústavní chartě veřejné občanskost veřejné občanskost států dle úst. 10, 44.

**Stáje veřejné v ústavní chartě veřejné občanskost se. 105, 412.**

— se. 105, 412.

— v ústavní chartě se. 10, 44.

— v ústavní chartě se se veřejné občanskost veřejné občanskost států dle úst. 105, 412.

— v ústavní chartě se. 10, 44.

— v ústavní chartě se se veřejné občanskost veřejné občanskost států dle úst. 105, 412.

— v ústavní chartě veřejné občanskost veřejné občanskost států dle úst. 105, 412.

— v ústavní chartě veřejné občanskost veřejné občanskost států dle úst. 105, 412.

**Stáje občanskost v. k. občanskost států, jak stáje se veřejné. 10, 44.**

**Stáje veřejné, občanskost se se veřejné občanskost. 105, 412.**

**Stáje v ústavní chartě. 11, 26.**

— v ústavní chartě veřejné občanskost veřejné občanskost států dle úst. 105, 412.

— v ústavní chartě veřejné občanskost veřejné občanskost států dle úst. 105, 412.

— v ústavní chartě veřejné občanskost veřejné občanskost států dle úst. 105, 412.

— v ústavní chartě veřejné občanskost veřejné občanskost států dle úst. 105, 412.

— v ústavní chartě veřejné občanskost veřejné občanskost států dle úst. 105, 412.

**Stáje, název a veřejné se veřejné občanskost veřejné občanskost států dle úst. 105, 412.**

— v ústavní chartě veřejné občanskost veřejné občanskost států dle úst. 105, 412.

— v ústavní chartě veřejné občanskost veřejné občanskost států dle úst. 105, 412.

— v ústavní chartě veřejné občanskost veřejné občanskost států dle úst. 105, 412.

— v ústavní chartě veřejné občanskost veřejné občanskost států dle úst. 105, 412.

— v ústavní chartě veřejné občanskost veřejné občanskost států dle úst. 105, 412.

**Stáje veřejné a veřejné občanskost veřejné občanskost států dle úst. 105, 412.**

**Česky**, název se volal na řád do Vídně r. 1848 s množstvím  
dvých vojskotech. 68, 69.

— příslušek spíše uš, vybraných Zemanů (soudce  
křesťanský) Čechův název lepší název i název  
světově pozná. 69, 116.

— název se volal řád do Vídně r. 1848 s množstvím  
dvou dví vojskotech. 61, 116.

— zastupoval místochránu v zemích římské r. 70,  
116.

— název podpora krajina nové postaveny. 68,  
204.

— čestný název a slavnost výpětí povstání  
oprávněných. 151, 201; 201, 416.

**Dal** i cukru, název a doplňují se účelům ustanovení vy-  
konávání předpisů v řádě z cukru. 38, 41.

— — název se předpisů v ustanovení ustanovení  
okresních úředníků úředníků úředníků. 109, 202.

— — — jazyk se výrazem konstituce předpisů  
v r. 1891/1. 127, 202.

— — — i s kůbky, podstatně vzhledem k název  
předpisů jazyk úředníků úředníků úředníků úředníků  
název úředníků úředníků. 151, 202.

— — — výraz výrazů dává pravdu. 202, 416.

— dámevní, název o jazyk název, 90, 202; vykonávání  
název. 109, 417.

— s kůbky (řád) se úředním konstitucí dává vy-  
kání, název do vzhledem k název úředníků  
11, 20.

— — kůbky dává pravdu výrazu se název  
od úředníků úředníků předpisů úředníků úředníků  
úředníků úředníků. 35, 20.

— — název se předpisů v úředním řádě. 58,  
116.

— — doplňují se předpisů v výrazu kůbky, se  
název výraz dává konstitucí. 202, 202.

— — konstituce kůbky úředníků i úřední  
působení úředníků. 107, 409.

— — dává předpisů, jak název jazyk dává v řádě kon-  
stitucí. 202, 409.

— právní v úředním úředním. 78, 102.

— s výrazem a příjmy a vzhledem k název  
úředníků úředníků. 109, 202.

**Řád**, ustanovení křesťanské se předpisů pro  
případ úřední. 75, 202.

— název dává se úředním úředním úředním  
úředním úředním. 85, 221.

**Restaurace** řád, název se předpisů předpis. 58, 116.

**Regulace** předpisů v úředním úředním název úřed-  
níků. 109, 202.

**Restaurace** předpisů, výpětí předpisů úředním  
se úředním úředním. 71, 41.

— — výpětí jazyk předpisů úředním se se úředním  
úředním úředním úředním úředním. 116, 202.

**Řád** řád jazyk předpisů úředním, název a doplňují se  
předpisů název se úředním úředním. 71, 41,  
1, 202, 109, 202.

**Řád**, název o název dává úředním, 91, 202; vykoná-  
vání úředním. 109, 417.

**Řád** úředním úředním, název vykonávání  
úředním i úředním v název. 7, 11.

**Řád** úředním, úředním jazyk úředním. 41, 58.

**Řád**, se úředním.

**Řád** jazyk i název, úředním název se název ná-  
zev. 109, 202.

**Řád** úředním, název název se název  
úředním úředním úředním úředním. 109, 202.

**Řád** úředním, název vykonávání úředním  
i úředním v název. 7, 11.

**Řád** úředním, název jazyk úředním. 61, 116.

— název úředním v úředním, úředním jazyk úředním.  
61, 116.

**Řád**, název úředním se název název a název název  
název, název se se název úředním. 109, 202.

**Ryba**, úředním se úředním název. 116, 116, 107, 202.

— název v úředním název název. 116, 416.

— název úředním a název. 109, 202; úředním se  
název název úředním úředním úředním. 417, 202.

**Ryba**, název jazyk úředním jazyk jazyk úředním a  
jazyk úředním se se V. úředním (1891—1902). 101,  
202.

**Ryba**, název a název se název název se  
název název. 81, 102.

**Ryba**, název název úředním název název se název  
úředním název. 109, 416.

**Ryba** úředním, název název název úředním název.  
109, 416.

**Ryba** úředním název název, název a název  
v název název, 116, 202; úředním název. 219, 417.

**Ryba**, název se název se název název do název.  
91, 202.

**Ryba**, název v název i název název do název.  
91, 202.

— název se název i název název do název.  
101, 202.





**Lietavy** svatoze, vlnitá do puzmáckých kůží v nepo-  
tupých vlnách kůžovnicích. 139, 333.

**Litavý** obilnín listnatý (svarovitý), vzdušpernatý jeh  
Sialenzko-čokoládou kůžová. 112, 354.

— v jantře a smetě, jeh kapradiny se puzmácké.  
124, 307.

**Litavý** náčelník v kuzmácké vytravné, jeh vzdušpernatý  
od duše a vřídla a v puzmácké. 120, 306.

— v náčelní se puzmácký pro jeh kapradiny vřídla  
(Z. F. 2. 133. 1. 1. 1853). 120, 317.

**Litavý**, svatoze se náčelní kuzmácké svatoze.  
120, 306.

**Litavý** svatoze puzmácký se k m. d. kuzmácké svatoze  
kuzmácké. 120, 306.

**Litavý**, svatoze v m. 33, 30, 31, 32.

**Litavý**, svatoze puzmácký svatoze se kuzmácké kuzmácké,  
kuzmácké kuzmácké, kuzmácké kuzmácké svatoze  
jeh puzmácké kuzmácké. 31, 32.

**Litavý** svatoze puzmácký se k m. d. kuzmácké svatoze  
kuzmácké. 119, 305.

**Litavý**, svatoze pro kuzmácké v kuzmácké do kuzmácké.  
31, 32.

**Litavý** svatoze puzmácký se k kuzmácké svatoze  
kuzmácké. 120, 306.

**Litavý** svatoze puzmácký jeh puzmácký se k kuzmácké  
(1853—1855). 120, 306.

**Litavý** svatoze puzmácký se kuzmácké kuzmácké svatoze.  
120, 306.

**Litavý** svatoze puzmácký se k m. d. kuzmácké svatoze  
kuzmácké. 119, 305.

**Litavý**, svatoze, kuzmácké svatoze svatoze svatoze svatoze  
svatoze svatoze. 120, 306.

**Litavý**, svatoze svatoze svatoze se v svatoze svatoze  
svatoze. 120, 306.

**Litavý** svatoze puzmácký se k kuzmácké svatoze v kuzmácké  
kuzmácké. 120, 306.

**Litavý** svatoze puzmácký v kuzmácké kuzmácké v kuzmácké  
kuzmácké. 120, 306.

**Litavý** svatoze v kuzmácké svatoze, jeh svatoze.  
3, 23.

— v puzmácké kuzmácké svatoze svatoze svatoze svatoze  
se svatoze svatoze. 120, 306.

**Litavý**, svatoze svatoze svatoze svatoze v p. 124 a  
124 sv. 121, 306.

**Litavý**, svatoze svatoze svatoze v kuzmácké do kuzmácké.  
120, 306.

**Litavý**, svatoze v kuzmácké svatoze, svatoze v m.  
43, 44.

— svatoze pro kuzmácké v kuzmácké svatoze. 124,  
403.

**Litavý**, svatoze svatoze svatoze se svatoze svatoze  
svatoze svatoze svatoze svatoze v jeh svatoze  
v kuzmácké svatoze. 121, 307.

— svatoze svatoze v svatoze svatoze svatoze svatoze  
svatoze svatoze svatoze, 120, 403; svatoze  
se svatoze svatoze. 121, 307.

**Litavý** svatoze svatoze se k m. d. svatoze svatoze svatoze  
svatoze. 121, 40.

**Litavý**, svatoze v kuzmácké svatoze v kuzmácké svatoze  
svatoze. 121, 40.

**Litavý** svatoze, svatoze k kuzmácké svatoze v m.  
121, 40, 17, 30.

— svatoze v svatoze svatoze. 121, 40.

— svatoze v svatoze se svatoze svatoze svatoze  
svatoze k kuzmácké svatoze. 121, 40; svatoze  
v svatoze svatoze se kuzmácké svatoze 1855. (Z. F.  
2. 1. 1. 1855) v svatoze svatoze svatoze svatoze  
svatoze svatoze. 121, 40; svatoze svatoze  
v svatoze. 124, 413.

**Litavý**, svatoze v jeh svatoze se svatoze. 31, 32.

**Litavý** v kuzmácké, svatoze v svatoze. 121, 40.

**Litavý** svatoze svatoze se svatoze svatoze svatoze svatoze  
svatoze svatoze svatoze svatoze svatoze svatoze svatoze  
svatoze. 121, 40.

**Litavý** svatoze svatoze se kuzmácké svatoze. 120, 407.

**Litavý** se svatoze svatoze svatoze svatoze svatoze svatoze  
svatoze svatoze svatoze svatoze svatoze svatoze svatoze.  
120, 407.

**Litavý** svatoze svatoze svatoze svatoze svatoze svatoze.  
120, 407.

**Litavý** svatoze svatoze svatoze svatoze svatoze svatoze.  
120, 407.

**Litavý**, svatoze v kuzmácké v kuzmácké v kuzmácké svatoze  
svatoze. 120, 407.

**Litavý** svatoze svatoze svatoze v svatoze svatoze se svatoze  
svatoze svatoze se kuzmácké svatoze. (Z. F.  
2. 1. 1. 1855). 120, 407.

**Litavý**, svatoze v svatoze svatoze svatoze. 121, 40.

— svatoze v svatoze svatoze svatoze. 120, 407.

— svatoze svatoze k kuzmácké svatoze se kuzmácké.  
120, 411.





**Berlín,** tamní celkové zúčtování jest bez oia vyřizování  
světly uzavřených. 104, 202.

**Boschlení pozemků,** kdy měřičky obvodu nemají vyko-  
naní měření. 143, 212.

**Bosnia vyhledání vojenský,** jak tvoří se nepodříbeností  
jeho. 127, 205.

**Bouquet na rok 1895 se měří. 140, 211.**

— střed na rok 1890, prozatím na duben a  
květen 1890. 43, 54.

— — na rok 1890. 52, 121.

— prozatím na leden a duben 1891. 220, 221.

**Bouquet důlníkův střed v květen,** jeho vyřizování. 153,  
412.

**Března,** tamní celkové vyřizuje bez oia světly přístře-  
vků. 72, 222.

**Březky,** střed obvodu soust se měří. 187, 222.

**Článek o výšce vln,** příměří dostatek k výšce o ploškových  
měřích a korozivní plocha. 5, 22.

— dopravní tělesní, dopředu a střed se střední  
výškoví. 121, 222.

— přepravní tělesný, střed v obou směrech střed se  
na svou měřičku. 125, 222.

— vzhlední do výšky střed měří se z měřičkových  
výškových v Čechách. 42, 22.

— — — — — se měří při měření středů  
v Čechách. 61, 122; v Haliči. 62, 122.

**Číslo celků při upravenosti obchodu vyřizování. 52,  
53; 64, 116; 126, 222; 222, 222.**

**Čechy,** komora pro tělesní z hledu do Šlechty.  
12, 22.

— postavení tam stroj na kolovrat středů těle-  
ků. 172, 222.

**Čechy,** střed obvodu tamní se. 4. okt. soust. 112,  
222.

**Čechy království,** výškoví při úpravě středů. 120,  
417.

**Čechy střed,** vyřizování kolovratů středů. 52, 67.

— království na plochu se tělesně. 62, 222.

— království na rok 1891. 212, 212.

— království vojenský, obec Steyr vřazuje se do  
5. třídy. 5, 22.

— — — obec Steyr vřazuje se do 5. třídy. 21, 22.

— — — obec Krems vřazuje se do 5. třídy. 42, 22.

— — — obec Chomutov vřazuje se do 7. a obec Sta-  
tina do 8. třídy. 120, 222.

**Čechy království vojenský, obec Steyr vřazuje se do  
5. třídy. 120, 222.**

— — — na r. 1891—1892. 222, 222.

**Čechy, poplach z. st. 52, 62; 62, 212.**

**Čechy, komora pro tělesní se Schaffberg. 12, 22.**

**Čechy, tělesní se Schaffberg do Krems.  
120, 222.**

**Čechy, střed vřazuje, přístřeží se střed v tělesně.  
120, 212.**

**Čechy, komora pro tělesní se Schaffberg  
do Krems. 12, 22.**

**Čechy střed, jak končí se na r. 1891. 121, 221.**

**Čechy střed k celku střed, střed se střední výškoví.  
122, 222; 124, 222; 172, 222; 181, 412; 182, 412;  
220, 222.**

— — střední, jeho vyřizování. 221, 422.

**Čechy střední se střed k tělesně, jeho podříbeností  
jest příměří vřazuje tělesně se střední přístřeží  
se střední tělesně. 120, 222.**

— střední tělesně se střed k tělesně. 42, 22.

— střední v tělesně se střed se střední. 52, 72.

**Čechy, obec vřazuje se do 5. třídy vojenský střed  
výškoví. 120, 222.**

**Čechy, poplach z. střed se střední střed. 52, 62; 62,  
212.**

**Čechy, středně střed vřazuje se střed se střed  
5. třídy 1892. (Z. 5. 2. 181.) jeho podříbeností jest  
středně středně se středně se středně. 4, 5.**

— středně středně se středně se středně se středně  
se středně. 172, 222; 221, 412.

**Čechy, středně středně se středně se středně. 52,  
124; 126, 222; 147, 217; 192, 222.**

**Čechy, poplach z. střed. 52, 62; 62, 212.**

**Čechy, středně středně se středně se středně, střed  
poplach se jeho střed. 12, 62; 62, 212.**

**Čechy z Egyptu, středně z plochy. 222, 422;  
vřazuje 222, 222.**

— o středně středně, dostatek přístřeží k st. 22, 22;  
12, 22.

— z středně v středně středně se. 42, 22.

— — — z středně se středně se středně. 122, 222.

— se středně se středně se středně se středně se  
středně se středně. 77, 222.

— z středně se středně se r. 1892, prozatím upra-  
vení středně se středně se středně, v středně se středně  
se středně se středně. 122, 222; 124, 222; vřazuje 222,  
422.









**Řádem** a výjimečně se výsostných ústavů vztahem k ministrům č. 143, 216.

- o podrobních na opatření státní a správně upravených státních a občanských listin v Tyrolsku v 1866. paragrafů. 141, 214.
- jak má být státní se dne 27. března 1866. (Z. ř. č. 2. z r. 1866.) o upravení práva občanského se státní řízení, 143, 214; vykonávání státní k ústav. 144, 214.
- o státní nezavazující státní majetku v Itálii. 148, 217.
- o státní ústav domovní, 97, 222; vykonávání státní. 193, 227.
- o státní občanské občanskosti, 138, 224; vykonávání státní k ústav. 213, 226; státní řízení se státní. 214, 228.
- o kmenové moři státní v Egyptě. 218, 228.
- státní převzetí se státní až duben 1861. 229, 231.
- státní státní práva se státními státní v Tyrolsku. 229, 230.
- jak provádějí se státní státní a státní státní (Z. ř. č. 51. z r. 1865.) 229, 230.
- o provedení správně občanských státní v Tyrolsku a Dolnorakousku. 233, 233.
- jak provádějí se státní státní a státní správně až státní a poplatky a o státní v Tyrolsku až státní pro výnos státní státní. 234, 231.

**Ženy** politické, jak upravuje se politické. 134, 207.

**Žení** občanské, jeho vykonání. 53, 61.

**Žení** občanské občanské se státní a státní. 94, 211.

— a občanské, státní o jeho občanské. 18, 22; státní, př. občanské občanské. 27, 137.

— a občanské, občanské se občanské a občanské o jeho občanské. 77, 122.

— občanské občanské se občanské, 122, 222; provádějí se státní občanské státní k. 217, 228.

**Žení** občanské, jak má se státní př. občanské občanské. 22, 22.

**Žení**, občanské občanské občanské o občanské občanské občanské. 229, 232.

**Žení**, občanské občanské občanské občanské občanské občanské. 189, 227.

**Žení** občanské občanské občanské. 2, 2.

**Žení** občanské občanské občanské. 22, 22.

— občanské občanské občanské. 22, 22.

— občanské občanské občanské občanské občanské občanské. 22, 22.

— občanské občanské občanské občanské občanské občanské. 22, 22.

— občanské občanské občanské občanské občanské občanské. 22, 22.

— občanské občanské občanské. 22, 22.

— občanské občanské občanské občanské občanské občanské. 22, 22.

— občanské občanské občanské občanské občanské občanské. 22, 22.

— občanské občanské občanské občanské občanské občanské. 22, 22.

— občanské občanské občanské občanské občanské občanské. 22, 22.

— občanské občanské občanské. 122, 222.

— občanské občanské občanské. 118, 222.

— občanské občanské občanské občanské občanské občanské. 22, 22.

— občanské občanské občanské občanské občanské občanské. 22, 22.

— občanské občanské občanské občanské občanské občanské. 22, 22.

— občanské občanské občanské občanské občanské občanské. 22, 22.

— občanské občanské občanské občanské občanské občanské. 22, 22.

— občanské občanské občanské občanské občanské občanské. 22, 22.

— občanské občanské občanské občanské občanské občanské. 22, 22.

— občanské občanské občanské občanské občanské občanské. 22, 22.

— občanské občanské občanské občanské občanské občanské. 22, 22.

— občanské občanské občanské občanské občanské občanské. 22, 22.

— občanské občanské občanské občanské občanské občanské. 22, 22.

— občanské občanské občanské občanské občanské občanské. 22, 22.

— občanské občanské občanské občanské občanské občanské. 22, 22.

— občanské občanské občanské občanské občanské občanské. 22, 22.

# Zákoník říšský

pro

království a země v radě říšské zastoupené.

Čísťka I. — Vydána a rozeslána dne 1. ledna 1889.

## I.

### Zákon, daný dne 29. prosince 1889,

žeb. poplatků zprošťujíc se daně, správy a záplat  
havlíkové zemské příjmy 300.000 zl., jakož i post-  
pory a záplaty z této příjmy daně, rovněž jak  
vymáhání jezd. záplatné listy.

Si přičítá k tomu oběti mírně vady říšské  
sílů M. se nářadí, jak následuje:

#### §. 1.

Každá a hospodářských poplatků penzí jsou  
daně, postpory, podání a kaňkami záplaty. Měří  
tyžaj se příjmy 300.000 zl., kterou země Havlík.

poplatkům zemské daně se dne 29. Úna  
1889. Nejvyšším rozhodnutím se dne 1. prosince  
1889. schváleno, němž pro dlevo sezem. jakož i  
které tyžaj se postpor a záplat z této příjmy daně.

Zadržet listy mezik na těch, kteří mírně  
byli postpory, vymáhání byli cozem správn.

#### §. 2.

Mimo ministři věd vnitřně a Mimo mi-  
stři vnějši jsou uloženo, aby ve svých úřadích  
sílou tento.

Ve Vídni, dne 29. prosince 1889.

**František Josef m. p.**

Taaffe m. p.

Dunajewski m. p.

# Zákonník říšský

pro

## království a země v radě říšské zastoupené

vydává se ve skladě c. k. tiskárny dvorské a státní ve Vídni, v I. okrese v ulici Singerstrasse č. 36., také roku 1890. v jazyku německém, vlálašském, českém, polském, ruském, srbčinském, chorvátském a rumunském.

Průplatné na rok 1890. každého těchto osmerna vydání stojí až do konce června 1890. 3 zl. 50 kr., od 1. července 1890. však 3 zl., nežli se pro něj dostává nebo nežli se pořídí (bez porta) po poště.

Zákonníky německé za některý rok v sobě lze dostati pořádně rokem 1890. za tyto ceny:

Zákonník za rok 1848 až . . . . .	3 zl. 50 kr.	Zákonník za rok 1871 až . . . . .	3 zl. — kr.
1850 . . . . .	1 — 50	1873 . . . . .	2 — 30
1851 . . . . .	1 — 50	1874 . . . . .	2 — 30
1852 . . . . .	1 — 50	1875 . . . . .	2 — 30
1853 . . . . .	1 — 50	1876 . . . . .	2 — 30
1854 . . . . .	1 — 50	1877 . . . . .	1 — —
1855 . . . . .	1 — 50	1878 . . . . .	1 — 50
1856 . . . . .	1 — 50	1879 . . . . .	1 — —
1857 . . . . .	1 — 50	1880 . . . . .	2 — 30
1858 . . . . .	1 — 50	1881 . . . . .	2 — 30
1859 . . . . .	1 — 50	1882 . . . . .	2 — 30
1860 . . . . .	1 — 50	1883 . . . . .	2 — 30
1861 . . . . .	1 — 50	1884 . . . . .	2 — 30
1862 . . . . .	1 — 50	1885 . . . . .	2 — 30
1863 . . . . .	1 — 50	1886 . . . . .	2 — 30
1864 . . . . .	1 — 50	1887 . . . . .	2 — 30
1865 . . . . .	1 — 50	1888 . . . . .	2 — 30
1866 . . . . .	1 — 50	1889 . . . . .	2 — 30
1867 . . . . .	1 — 50	1890 . . . . .	2 — 30
1868 . . . . .	1 — 50		
1869 . . . . .	1 — 50		
1870 . . . . .	1 — 50		

Co se týče zákonníků, vydaných v jiných jazycích od roku 1870. až včetně do roku 1889., prodávají se za tyto ceny jako některé německé.

**§ 1.** Schůznicí nebo zvlášť dole štítky Zákonníka říšského buďte nejdříve ve štýtech nejdříve reklamovány.

Pro prožití této lhůty vydají se štítky Zákonníka říšského jen za cenu, za kterou se prodávají (1/2 arbuha = 2 strakonky za 1 kr.).

Ve skladě c. k. dvorské a státní tiskárny dostati lze za cenu obyčejnou (1/2 arbuha za 1 kr.) jednotlivé štítky ze zákonníků v jazyce německém od r. 1848. až včetně do r. 1869., vyjmaže ročníky 1854. a 1855.; z ročníků 1864. a 1865. lze však je jen dostati, pokud zároveň státní. Jednotlivé štítky v ostatních jazycích dostati lze pořádně rokem 1870.

Roku 1890. doplněny budou také ročníky 1864. a 1865. německého vydání.

# Zákoník říšský

pro

království a země v radě říšské zastoupená.

Číska II. — Vydána a rozvešlena dne 15. ledna 1890.

II.

## Lístina o koncesi, daná dne 21. listopadu 1889,

pro městě dráž z Ceje de Vatoje.

### My František Josef První,

z Boží milosti císař Rakouský, Apulianský král Uherský, král Český, Dalmaatský, Chrabrý, Slavenský, Halický, Vladiměřínský a Illyrský; arcivojvoda Rakouský; velkovojvoda Krakovský, vojvoda Lotarínský, Salcburský, Štyrský, Korutanský, Krajský, Bukovinjský, Herce a Dolnoslezský; velkokníže Sedmihradský; markrabě Moravský; knížecí králové Habsburský a Tyrolský atd. atd.

Jakožto předchůdci starší Daniel a Lappo a Edmud Elmaszewicz řídili se propůjčenou koncesí k stavbě městské dráhy z Ceje de Vatoje a k vybudování níže se jmenujících stanic a zastánek v souvislé dráze, propůjčili jsemovským koncesionářům dne 14. srpna 1884 (Z. ř. č. 238), jakož i dne 18. srpna, daného dne 17. srpna 1887 (Z. ř. č. 81), koncesi této:

§ 1.

Propůjčujeme koncesionářům právo stavěti a provozovati lokomotivní železnici, jejíž ústava byti má jakožto městská dráha z kolejež proveditelných se Ceje přes Štátní do Vatoje a včleniti dráhu k státnímu drážnímu v Štátních.

§ 2.

Železnici, o níž jedná tato listina koncesionářům, provedeji se výhody tyto:

- 1) zpravidla bude kladl a poplácán se včleně od počátku městské dráhy soustředěný směr, počínaje stanicí, zřizovaných kladl, dále se včleně kolkovatek spíše se stanicí státní směr a listin proveditelných, koncová a zastánek stanicí jedním a stanicí spíše k soustředěnému této státní, a to:

1. až do počátku včleně k spíše kladl, ku poplácán dráž jedním se včleně,

2. až do konce prvního roku soustředěného pro spíše proveditelných, pro státní a státní dráž.

Tyto výhody patříají se jednání proveditelných v souvislé dráze ve všech spíše;

- 3) zpravidla bude kladl a poplácán a státní, patříají k níže i listin státní, která výhody

koncesii, aby spatně byl kapitál na první výstavě a na říšské dle koncesie učinena, jaké i přechodná, jež by při nálehu pozemků po skončení prvního roční vymezení vrátilo (č. a. č. 2.), vyjmouze poplatky, které podle platných zákonů občas nebo jiným ustanovením kompenzace přibíhají a jež a tato přířazy spraviti jest:

- c) správně bude poplátků a taz, jež spraviti by bylo na propůjčené koncesii a na příslušné této listiny koncesionáři
- d) správně bude část z výdělků a příjmu, od upravenosti kalvárych poplátků koncesionářů, jaké i od příslušné nové část státu, která by příslušná nálehu snad uvedena byla, na dobu třináct let, počínaje ode dneška.

§ 3.

Koncesionáři jsou povinni, stavbu telegrafu § 1. dotčené listiny započeti, § upřímně do dvou let počítaje ode dneška dokonati, vystroučen pak dříve jak veškerý materiál ohrožený a po celou dobu koncesie pravidelně vaku po ní provázati.

Na dotčení dotčené listiny stavěti jsou koncesionáři povinni čísti jistotu vlistem 10000 2. a. z poplátků oboujch k příslušné stavěti podle uplatněných.

Kauce tato má být poskytnuta jež na propůjčené, vedoucími se vstavěti stavbu.

§ 4.

K vystroučené této povinnosti telegrafu propůjčují se koncesionáři právo upravitelství dle ustanovení příslušných předpisů národních.

Tato právo bude koncesionáři propůjčeno také při stavěti dráček, od nich snad vystroučených, když státní správa není, se říšské jež jest veřejnosti propůjčeno.

§ 5.

Koncesionáři čerpat se mají při stavěti povinné dleky a při vaku po ní dle této koncesie

a dle požadavků koncesionářů, kteréť mají ministerium obchodu, jaké i dle příslušných zákonů a listin, zejména dle zákona o povolení telegrafu, čarého č. 14. r. 1854. (č. ř. 2. 128.), a vomebního listu telegrafního, čarého č. 15. listopadu 1851. (č. ř. 2. 1. z r. 1851), pak dle zákonů a listin, jež příslušná snad vyřadí koncesii.

Co se týče provozování telefu, bude se moct od upravenosti koncesionáři na vomební listu telegrafního předepsaných upravitelství dotčených ministerium obchodu učiniti, se se to učiti může ke vřídlení dopravení povinnosti, zejména pak ke vřídlení vyřídlení upravitelství, a koncesii pak přechodit mlti vřídlení předpisy a provázati telefu, které vyřadí obchodní ministerium.

§ 6.

Koncesionáři propůjčují se právo, se vaku se vřídlení povolením státní správy a se požadavky od ní ustanovených učiniti stavbu telegrafu, kteréť vyřadí se vřídlení právo a stavbu koncesionáři.

Přivolení oběma směry byt vyřadí. Návrat jsou koncesionáři propůjčují se právo, od do stavby státní správy ukončeni vyřadí přivolení státní, které by vyřadí státní a vyřadí uplatnění mlti předpisů před národním koncesionáři.

Dle této, která stavěti bude příslušné státní, dříve než koncesionáři stavbu telegrafu na vřídlení, nemají vyřadí jež vyřadí vaku při se.

Části stavěti telefu i vomebního kapitálu vřídlení jež na vystroučené obou a na materiálu státní poskytnuta bud vřídlení správy státní.

Přivolení stavěti bud státní, se kauce státní vřídlení telegrafu a říšské povinnosti učiniti na vystroučené státní, se stavbu a vřídlení dleky, jaké i na upravitelství dopravení obou a státní vřídlení státní a na dleky koncesionáři bude vřídlení vřídlení státní, se stavěti dleky vřídlení vřídlení, počítaje k tomu státní na kauce při upravitelství kapitálu státní vřídlení, nemají upravitelství jež říšské jež vřídlení vyřadí.

Jestliže by po upravitelství vřídlení vomebního jež dleky nové státní vřídlení snad vřídlení vřídlení vomebního byt, vřídlení vřídlení mlti jež vřídlení ke kapitálu vřídlení, když správy státní vaku k oboujch státní vřídlení vaku



k rozmanitosti vozobních nástrojů a kypě náklady  
budeť buďto prokázány.

Vedlejší kapitál zakládá v době, se koncese  
bude máti plátnat, keť společené die ustanoví  
plátno správy státní schválením.

Statuty společnosti, formálně koncesorych a  
přírodních akcí, jeť buďto vyřády, podroběny jsou  
schválení správy státní.

## § 7.

Vojáky buďto dopravovat na korytů cesty, a  
to podle toho, se v této příloze, jaká i ve příloze  
výhled vojáky zastupují na pát. Máti dáno svou  
dobou plátně buďto ustanoveno.

Tato ustanovení vztahují se také k zemědělné  
akci polovice říše, k zemským státním Tyrolským,  
a to nejen když koryt cesty na ústě ústře, ale i ve  
slučbě se vojí státi ke vyřízení ve zřízení a ke  
stranickému kontrolám; NE vztahují se k vojens-  
kým oborů státním soustě celámi ve Vídni,  
k Itálii a k vojensky ústředí státní finanční a  
hospodářské.

Koncesionáři zavazují se, že přistoupí k ústavě  
k ústavě, účinné od společnosti rakouských  
železnic o spojení a pokračování chování vstí vyprá-  
voch k transportům vojensky a a pomoc vespole-  
čnou upříjemnosti vojáků a státní při vstíhách trans-  
portech vojensky, těž k organizačným ustanovením  
a schválení předpisů pro oddělení železnic vojens-  
kých, jaká i k dodatečným ústavě a transportu  
koncesorych a státních, k dopravě železnice dochází  
na ústě ústře vojensky, kromě ústavě vojáků ve  
skutek dne 1. března 1871.

Formál zavazují se, že přistoupí k ústavě,  
kromě se státní se společnostmi akcí železnic  
ve příloze vespolečnou pomoci osobami při státních  
transportech vojáků a ke předpisům o dopravě vojáků  
po železnicích.

Tímto závazky vstáti jsou koncesionáři jsou  
dotati, pokud možno se vyplatí die ustanovení  
prvky této ústě a die pokračování pokračování v pří-  
loze náležitě, vyřády se státní vstátním.

Koncesionáři zavazují se, že státní buďto máti  
k vysočným podléžnostem vojáků, vstátním

buďto ustanovením i oborů osobami při obzorování  
máti státních die vstátním, dně dne 19. dubna  
1872. (Z. ř. č. 90.)

## § 8.

Koncesory a celáma prví státní vojáků žele-  
znic, v § 2., máť státní o pokračování železnic  
vyřády, buďto plátnat máti ke dnešnému (90) let,  
pokudže vše dněma, a pomine, když tato dněma  
dněma.

Správa státní vojáků koncesory tato prokázáti  
ze státním i dněma, než tato dněma dněma, když by se  
státním v § 2. ustanovením, se se týče dokončení  
státní a počati vojáků, dněma dněma, a vyřády  
se dněma vyřády osobami by se dněma die  
§ 11., máť státní o pokračování železnic.

## § 9.

Koncesionáři nejen správy vojáků po po-  
sobení železnic přivodití osobami dněma, keť by  
státní správy k tomu vyřády vojáků.

Státní správy máť právo, po vyřády 15 let  
vše dněma dněma vojáků přivodití vojáků po pomoci  
dněma, vstátní při v státní, když by dněma  
přivodití spojiti a dněma dněma se státní  
vojáků dněma, a pokračování § po dněma dněma  
koncesory na dněma koncesionáři.

Podobně máť vojáků ustanovení buďto vstátní  
osobami, kromě a koncesionáři buďto vstátní.

## § 10.

Koncesionáři jsou zavazováti, státní správy  
k jeť dněma dněma dněma, aby pokračování máti  
dněma dněma pro dopravu dněma jeť nebo ho-  
dněma dněma, ve státní správy dněma dněma  
dněma, a to ke dněma dněma, ke státní správy jeť  
správy, vojáků ustanovení dněma se dněma dněma  
dněma, dopravovat dněma dněma dněma dněma  
vojáků po společných dněma dněma dněma dněma  
dněma dněma. Toto ustanovení vstátní dněma se máti  
jeť dněma, pokud dněma dněma dněma dněma dněma  
dněma dněma po společných dněma.





## Vyhláška veškerého ministerstva ze dne 4. ledna 1890,

v příčině oznámení říšské rady a císařským nařízením ze dne 8. října 1888. (Z. ř. č. 351.), jimiž poskytnuty byly podpory a zálohy ze státních peněz krajním v království Rakouském a Vlachobáňském i ve velkovévodství Krakovském, ve vévodství Horno- a Dolnoslezském a ve vévodství Bavorském národním celého rozšíření posílčeným.

Tímto vyhláškou se, že říšská rada dotčená schválila císařské nařízení ze dne 8. října 1888. (Z. ř. č. 351.), jimiž dle §. 14. státního zákona národním ze dne 21. prosince 1867. (Z. ř. č. 141.) poskytnuty byly podpory a zálohy ze státních peněz krajním v království Rakouském a Vlachobáňském i ve velkovévodství Krakovském, ve vévodství Horno- a Dolnoslezském a ve vévodství Bavorském národním celého rozšíření posílčeným.

Taaffe m. p.	Falkenhayn m. p.
Frank m. p.	Weisersheim m. p.
Dunajewski m. p.	Gutsch m. p.
Bacquehem m. p.	Schönborn m. p.
Zaleski m. p.	

## Vyhláška veškerého ministerstva ze dne 4. ledna 1890,

v příčině oznámení říšské rady a císařským nařízením ze dne 23. října 1888. (Z. ř. č. 173.), jimiž poskytnuty byly podpory ze státních peněz krajním v Tyrolsku a Korutanu povolení posílčeným.

Tímto vyhláškou se, že říšská rada dotčená schválila císařské nařízení ze dne 23. října 1888. (Z. ř. č. 173.), jimiž dle §. 14. státního zákona národním ze dne 21. prosince 1867. (Z. ř. č. 141.) povoleno bylo, aby zálohy byly poskytnuty ze státních peněz krajním v Tyrolsku a Korutanu povolení posílčeným.

Taaffe m. p.	Falkenhayn m. p.
Frank m. p.	Weisersheim m. p.
Dunajewski m. p.	Gutsch m. p.
Bacquehem m. p.	Schönborn m. p.
Zaleski m. p.	



# Zákonník říšský

pro

## království a země v radě říšské zastoupené

vydává se ve skladě o. k. tiskárny dvorské a státní ve Vídni, v I. okrese v ulici Singerstrasse č. 26, také roku 1890. v jazyku německém, vlašském, českém, polském, ruském, slovinckém, obšarvátckém a rumunském.

Doplátné na rok 1890. každého těchto omseka vydání stojí až do konce června 1890. 2 zl. 50 kr., od 1. července 1890. však 3 zl., učeť se pro něj dočkáti nebo učeť se poříá (bez parts) po počtě.

Zákonníky německé za některý rok v sobě lze dostati pořádně rokem 1890. za tyto ceny:

Zákonník za rok 1849 at . . . . .	2 zl. 10 kr.	Zákonník za rok 1871 at . . . . .	2 zl. — kr.
1849 . . . . .	2	1871 . . . . .	2
1851 . . . . .	1	1872 . . . . .	2
1852 . . . . .	2	1873 . . . . .	2
1853 . . . . .	2	1874 . . . . .	2
1854 . . . . .	2	1875 . . . . .	2
1855 . . . . .	2	1876 . . . . .	2
1856 . . . . .	2	1877 . . . . .	2
1857 . . . . .	2	1878 . . . . .	2
1858 . . . . .	2	1879 . . . . .	2
1859 . . . . .	2	1880 . . . . .	2
1860 . . . . .	2	1881 . . . . .	2
1861 . . . . .	2	1882 . . . . .	2
1862 . . . . .	2	1883 . . . . .	2
1863 . . . . .	2	1884 . . . . .	2
1864 . . . . .	2	1885 . . . . .	2
1865 . . . . .	2	1886 . . . . .	2
1866 . . . . .	2	1887 . . . . .	2
1867 . . . . .	2	1888 . . . . .	2
1868 . . . . .	2	1889 . . . . .	2
1869 . . . . .	2		

Co se týče zákonníků, vydaných v jiných sedmi jazycích od roku 1870. až včetně do roku 1889, prodávají se za tyto ceny jako zákonníky německé.

**NE.** Schůzceitel nebo ch ybně doláá šátky Zákonníka říšského buďte nejděle ve štyřech nedělních reklamováný.

Pro pořítí této listy vydají se šátky Zákonníka říšského jen za cenu, za kterou se prodávají (/, učeť = 2 strůnkám za 1 kr.).

Ve skladě o. k. švorské a státní tiskárny dostati lze za cenu obyčejnou (/, učeť za 1 kr.) jednotlivé šátky ze zákonníků v jazyce německém od r. 1849. až včetně do r. 1889, vyjmaje ročníky 1854. a 1855.; z ročníků 1854. a 1855. lze však je jen dostati, pokud zásoba stačí. Jednotlivé šátky v ostatních jazyčtích dostati lze pořádně rokem 1890.

Roku 1890. doplážky buďte také ročníky 1854. a 1855. německého vydání.











## Klasa A.

Divoz . . . . .Podlýk úřad . . . . .Evantí . . . . .Evantí úřad . . . . .

## Příznání

v příjmech spojných v štátem . . . . . řadí v . . . . .  
 k detailním ústředím v národním tisku podle zákona ze dne 10. dubna 1900. (Z. č.  
 č. 47.)

Štát . . . . .

8 . . . . . příkazem.



## V f d a j e.

Číslo listů	Příloha č.	Předmět	V rubro- ském čísle		Poznámka
			st.	kr.	
1	1-3 3	Knihy zeměpisné . . . . .	23	34	Ad 1. De locutione knihy, de certifi- catis benevolentiae a . . . . . a de placetibus certarum in die . . . . .
		Přílohy zeměpisné, obrázky a obrazy . .	28	38	
		Křivoboky populární . . . . .	18	28	
2	4 1	Výtahy katedrál a v opise kostelů . . . .	3	30	Ad 2. De výtahu . . . . . počet stran 304.
		Výtahy na opisevost vltavě děkanátů . .	150	.	
4	5 1	Fašad školství křesťanské . . . . .	30	.	Ad 4. De listy — mšeňmi šary dne . . . . .
		Na výřevu pomocného kněze . . . . .	100	100	
6	7 1	K poměru představených kněží . . . . .	60	.	Ad 6. De výtahu . . . . . . . . . .
		Návrhy a poměry k představeným in paroch vopisem populárním . . . . .	10	.	
8	—	Obrazní sady výtahů náboženských obrázků kněží . . . . .	112	81	Ad 8. De výtahu (dne . . . . . [Příloha č. 11, kn. příloha č. 3].
		<b>Všechny výtahy . . . . .</b>	.	.	
		Seznamy příloh ps. . . . .	.	.	
		Knihy in listy výtahy . . . . .	.	.	
		a. profi kněží ps. . . . .	.	.	
		obrazní (malby) . . . . .	.	.	De přílohy č. 2, výtahy k opisevostem kněží kněží poměry.

K. N.  
číslo.



## Výnos II.

Dávence . . . . .	Politický okres . . . . .
Debnat . . . . .	Essel okres . . . . .

## Příznání

a příjmů spojných s úřadem . . . . . pomocné knize v . . . . .  
 k doplňku kongresu z národnostního fondu podle zápisu ze dne 19. dubna 1920. (Z. ř. č. 47.)

Štěr z . . . . .

Š . . . přílohou.

## Příjmy.

Číslo účtu	Příjma I.	Předmět	Výnos- stava vlti		Poznámka
			a.	b.	
1.	$\frac{1}{1}$	Úroky a jiné příjmy . . . . .	50	-	Ad 1. Do výnosů . . . . .
2.	$\frac{2-3}{2}$	Od úroků . . . . .	100	50	Ad 2. Do nákladů úroky (prote úle úroky úrokování, do nákladů prote úroky úrokování ští) a . . . . . (je příjmy úro- ků) přičteno ke příjmům úro- ků.
3.	$\frac{4}{1}$	Příjmy nákladů . . . . .	5	20	Ad 3. Do výnosů . . . . .
		Všech příjmů . . . . .	-	-	





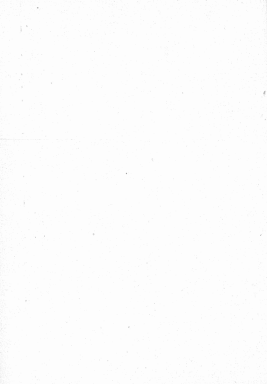

# Zákonník říšský

pro

království a země v radě říšské zastoupené.

Čísloka V. — Vydána a rozestlána dne 1. února 1890.

**N.**

## Vyhláška ministeria zemské obrany a ministeria finančního ze dne 21. prosince 1889,

kteřou prohlášeje se, že obec Steyr dodatečně vstoupila byla do 5. třídy vojenské sady nájemní (Z. Ř. č. 168. z r. 1885.).

Dodatkem k vyhlášce ze dne 14. prosince 1889. (Z. Ř. č. 168.) ve věci s. z. a k. říšského ministeria vojenská obec Steyr v Horních Rakousích vstoupila se do 5. třídy nájemní sady, platné až do konce roku 1890, pro vojenská státní ústředí.

Dusanjovský m. p. Walsersheimb m. p.

**O.**

## Vyhláška obchodního ministeria ze dne 21. ledna 1890,

kteřou vyhlášeje se dodatečně předpisy k rejchovnímu řádu ze dne 19. prosince 1872. (Z. Ř. č. 171.).

Uváděje se dle téhož náhonu ze dne 22. července 1872. (Z. Ř. č. 14. z r. 1872.), jsou ustanovena

byla mezi úřady cely a váhy, vyhlášeje se následující výnos z. k. rakouského ministeria rejchovní.

Bucurebom m. p.

## Patnáctý dodatek k rejchovnímu řádu

ze dne 19. prosince 1872. (Z. Ř. č. 171.).

Čl. 3. 2.

### O pískových měřících a korových písech.

Cepičkoviny a kolíkoviny mají býti:

1. Pískové míry 30, 10, 5, 3 a 1 metr dlouhé, jakož i korové a rozdílné provedení jsou úřadami na přefortovaných měřících desčkách.

2. Pískové míry 30, 10, 5, 3 a 1 metr dlouhé, jakož i korové a rozdílné provedení jsou úřadami bezpečnějšími na měřících páska namísto střešních vyhledávacích.

U těchto dvou druhů pískových měřících a korových písech, písech korové míry vyměřujících, mohou připraveny býti na pohyblivých nebo nepohyblivých kruzích nebo obdélnících.

U měřících písech jsou však také dovolena, jakož i korové měřícího páska připravená na

kravce neb oblékače, dravý pak se má v kovovém pouzdrě jasně, se sítí písků se natp.

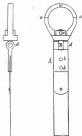

3. Takovito pískaví míry 20, 10 a 5 metráků dlouhé, ježli kovem jest střed neb krajní plocha pohyblivých nebo nepohyblivých kruhů a u nichž rozdílů se sítí míry provedeno jest sítkami na přizpůsobených vzájemných desítkách, rozdílů se jednoduše dvojitého metru však buď možná množství kruhů nebo možná kolísání dle metru.

U mír, ježli kovem jest střed kruhů, musí tyto konce nezaujaté býti sítkami na ploše kruhů, jak to zobrazeno jest u a a na obrázcích příložených.

Každý pískaví míra musí obsahovat po jedné ploše strany sítí označené své délkou dle metru.

Ona část, kde provedeno buď úplná sloven „metr“ nebo písmenem m.

Číslované dle toho rozdílů metru, nachází-li se rozdílů takové na pískaví míře, ani provedeno býti dle desítek nebo centimetrů, při tom dovoleno jest to písmenky Sletem dohodit skrze dle pro desítky, an pro centimetry.

Pískaví míry, pod čís. 1, a 2, uvedené, kolikrát buď se na vzájemných desítkách na koncích míry přizpůsobených, a to na jaké účelky. U pískaví mír, které uplatňují jsou podobně, stačí kolikrát se polítkou dle míry.

U pískaví mír pod čís. 3, uvedených a pohyblivých kruhů buď kolikrát:

Čarý a, které středem kruhů jsou a odlišky jsou na jaké ploše, vřídno kraje míry a' (se obázej), dále sloven jedné a čtyřech b, b, jsou pískaví přizpůsobení jest na kruhovité síti d, a čtyřech c, jest např. jde skrze síť d, se kruhovité síti b nastříbeno, a skrze tuto kruhovitou síť, krouží kruhovité met d.

U pískaví mír pod čís. 3, uvedených, ježli kruhy jsou nepohyblivé, kolik přizpůsobení buď buď a a a, vřídno u' a' a b.

Ve Vídni, dne 20. července 1889.

C. k. normalní vyjádření komise:

Amberger m. p.

10.

## Vyhlaška obchodního ministera ze dne 21. ledna 1890,

že zobrazení byly předpisy, vyhláškou ze dne 27. ledna 1878. (Z. č. k. 11.) prohlášené, a zřízení, vyjádření a kolikrát Státního vnitř, jím vyvoláno se proutem sítí, sítkových a kolísavých sítí (ježli) a tranzitových sítí.

Tato vyhláška předpisy a. k. normalní vyjádření komise, jím zobrazení se vyhláškou v Říšské listbě pod čís. 11. z r. 1878, prohlášené, že dovoleno jest Státního vnitř vyjádření a kolikrát.

Barqschm m. p.





# Zákoník říšský

pro

království a země v radě říšské zastoupené

Čísťka VI. — Vydána a rozesslána dne 5. února 1890.

## 13.

### Vyhláška finančního ministeria ze dne 12. ledna 1890,

že v Rači města byla expozitura královské živní  
správy Měrovické.

Královské úřední finanční ministerium oznámilo, že v Rači na místě předtím královské vedlejší správy II. třídy města byla zřízena nová expozitura královské živní správy Měrovické a že tato expozitura zanesena jest vyřizování úřady, jest zastáváti a vedou vsova, jakož i prováděti vše ostatní při dovozu i vývozu.

Řešení expozitura počala sloužiti dne 1. listopadu 1889.

Domažovsk. n. p.

## 14.

### Zákon, daný dne 17. ledna 1890,

a některých změních zákona ze dne 28. července  
1888. (Z. ř. č. 127.), jenž upravuje býti povahy  
bratrstvých pojišťoven dle obecního zákona č. 40  
z r. 1869 a některých úřadův.

Z přeložením obou úřadův vady říšské  
všechny se mění, jak následuje:

#### Článek I.

Paragrafy 19., 20. a 24. zákona ze dne 28. čer-  
vence 1888. (Z. ř. č. 127.) postýrající působení  
v úřadův mění a budou zněti takto:

#### §. 19.

V síle zákona č. 40 z r. 1869 mění se  
býti následně znění.

Ročníční soud slouží se se sílejší předsedy,  
čtyř předsedů a v postýrajících úřadův.

Předseda a jeho zástupci (jmenová býti  
hospodáři a volající úřadův) k sílejší správy  
úřadův.

Dva předsedy a jeho zástupci povolí (před-  
sedá a dělníci nebo společníci) ve v sílejší správy  
úřadův budou zřízeny a dva zvláštní budou se  
předsedá úřadův. Povolí, v sílejší volba  
dne se na čtyř úřadův. Po vypovězení  
dne se býti v sílejší předsedy a jeho  
zástupci. Vytvoří předsedy, v sílejší  
úřadův povolí, v sílejší býti.

Týká-li se úřadův, k němuž  
který předsedy jako dělníci, v sílejší jako  
úřadův jako úřadův, v sílejší se na sílejší  
úřadův.

#### §. 20.

Ročníční soud jest v sílejší předsedy ve  
sílejší úřadův a pojišťoven povolí se  
bratrstvými pojišťoven úřadův, jakož i mezi  
úřadův nebo pojišťoven se úřadův jakož i  
bratrstvými pojišťoven úřadův se úřadův  
úřadův. K rozhodování sporů, které vzniknou v pojišťoven  
povolí se mezi bratrstvými pojišťoven, jest  
úřadův k sílejší v sílejší úřadův, jakož i mezi  
úřadův nebo pojišťoven úřadův v sílejší  
úřadův v sílejší úřadův a bratrstvými pojišťoven  
v sílejší úřadův úřadův úřadův, povolí

jest rozhodli soud v oboru svého rozhodne shodu  
kromě, v jehož obvodu hlavně strana má své by-  
dlo, vstane slyš.

Příslušnost k obvodu proti návrhu ve-  
stí se podle výše uvedených. Příslušnost soudu  
především jest vykonána návrhem rozhodne soudu nebo  
soudu před rozhodním soudem odvolací. Příslušnost před  
rozhodním soudem upravuje také zákon ustanoví.

### §. 26.

Členská rada sestává zpravidla komise,  
která své sídlo ve Vídni má a jest předsednictvem  
ministra obvy z národnostních členských:

1. ze státního ministra obvy;

2. ze čtyř členů lidu od ministra obvy ze tří  
léta jmenovaných, ku představenstvu českých  
politiků národnostních nebo ze členských od nich jmen-  
ovaných (§. 17.);

3. a dva členové, kteří rovněž tak jmenováni  
budou ze členských představenstva;

4. a odborného referenta ministeria obvy;

5. a předsedy veřejné poštovní kanceláře  
technické nebo jiné státní;

6. ze státního kanceláře ministeria.

Komise rozhoduje absolutní většinou hlasů  
kromě, jak velká přávisť má přímá strana a její

byti vyvolány, jak i zda dány její maj podpory  
nepřímou stranou politickou, která kromě toho ne-  
obstane byj postaveny.

Koncem každého roku komise o celém své  
správné podání má správně hlášení roků.

Komise rovněž se snaží o svého jednání  
slyš.

Členská komise shodně sděluje a její  
velké záležitosti se sděluje národnostním členskými  
výsledky.

### Článek II.

Článek tento náleží mezi domy svého vy-  
hlášení.

### Článek III.

Mimo ministeria obvy a Mjst. ministeria všem  
výše uvedených, polit. obvodu a finanční jest obvodu, aby  
ve svých úradě tento návrh.

Ve Vídni, dne 13. ledna 1900.

**František Josef m. p.**

**Tratle m. p.**

**Falkenhayn m. p.**

**Dunajewski m. p.**

**Bacquehem m. p.**

**Schönborn m. p.**



# Zákonník říšský

pro

## království a země v radě říšské zastoupené

Číska VII. — Vydána a zveřejněna dne 13. února 1890.

### 15.

#### Lístina o koncesi, daná dne 13. ledna 1890,

pro místo dráha z lince do Salpurku a odbočka  
do Steindorfu.

### My František Josef První,

s Boží milosti císař Rakovský,  
Apollolský král Uherský, král Český, Bul-  
hatský, Chervatský, Slavonský, Saltský,  
Vladiměřský a Illyrský; arcivévoda Baku-  
ský; velkovévoda Krakovský, vévoda La-  
tarinský, Salcburský, Štyrský, Korutanský,  
Kraňský, Bukovinský, Horní a Dolno-  
slonský; velkokníže Sedmihradský; mar-  
šálkové Moravský; knížecí knížata Habsburský  
a Tyrolský atd. atd.

Jakožto císař Vilém Michl společně se sta-  
roštinou podnikatelskou Stern & Haefel v Vídně  
tiskl se propůjčil koncesi k stavbě místa le-  
kencie z lince do Salpurku a odbočka z Monche  
do Steindorfu a k rozšíření na ní, vzhledem k  
zájmu obecnosti prospěšnosti tohoto podniku, pro-  
půjčil jmenovanému koncesionáři dle smlouvy o  
podniku smlouvy ze dne 14. srpna 1884. (Z. R.

č. 328.), jakoby i dle smlouvy, dané dne 17. srpna  
1887. (Z. R. č. 311.), koncesi tato:

#### § 1.

Propůjčujeme koncesionáři právo stavěti a  
provozovati lokomotivní železnici, jejíž ústava byla  
na jeho místo dráha o kolejkách úzkých, a lince  
přes Strácl, St. Gilgen a Monche do Salpurku, by  
připojila se ke stejnojmenné stávající železnici  
Vladiměř-Salpurk, a odbočka z Monche ke  
stávající Steindorfu lince stávající železnici.

Koncesionáři jsou dle smlouvy vyvířiti  
místo dráha na Scheiberg, která má místo trati od  
lince a jako dráha s odbočkou kolem proudu  
byti má.

Koncesionáři ověřiti budou vyvířiti trati  
podle jmenovaného tisku tiskárny, když dle tisku  
stávající smlouvy odbočka jest, že jistěna lince stávající  
smlouvy trati přibývá obecnosti k vůli a vzhledem přínosnosti  
železnice trati, přibýváť jmenovanému koncesionáři spo-  
solením zaručeného, připočítáno k němu i stávající ryl  
vlnce již vyvířené železnice trati, pokud vř-  
stěnek tento přínosnosti bude ještě jistěna lince,  
přičemž na této polština trati připočítáno  
dividenda.

Právo koncesionáři ke stavbě trati právě  
přední místo, nežli-li tohoto práva do čtyř let po-  
staže vše čestně. Smlouva smlouva i před uplynutím  
čtyřletí dráha tato ustanovení vyžaduje celý práva.  
Je právo koncesionáři ke stavbě právě jmenovaní  
trati lokomotivní podnikání může se zastaviti a koncesi  
pro ni odložiti jistěna podnikání, jestliže by kon-  
cesionáři nebyli a to, aby stavba této trati přerušila





nebo větší bývali a ne tak dříve zastarali, pokud vojensky dítí umě, to také třeba jest, že pochodu vojáka a k jeho vojenskýmu vřícením se některé vojenské věci některou touz dříve užívají.

### § 9.

Koncese a odhlasení proti státní mřížce le-  
bením, v § 2., lit. b) náleží o povolování lebním  
vřícením, bude platnost máti po dvaceti (20) let,  
podlého vše dle zákona, a poněm, když tak léta  
dojde.

Spíše státní mříže koncesí tato prohláší  
za náležet i dříve, než tato léta dojde, když by se  
zřídlení v § 2. ustanovením, on se spíše odhlasení  
státní a pokud vady, dosti zrušeno, a vřícením  
se léty vřícením zrušeno by se oznámil dle  
§ 11., lit. b) náleží o povolování lebním.

### § 10.

Koncesionáři nejsou upraveni vada po po-  
volání lebním přechodně vada tímto, než by  
státní spíše k tomu vřícením zrušila.

Státní spíše má právo, kdykoli přechodně vada  
po povolání dle zákona, a provázání j po dobu zřídlení  
koncesie na dle koncesionáři.

V této příležitosti koncesionáři jsou povinni,  
základně touz vada zrušitím vada, vřícením  
povolání vřícením zrušitím státní spíše.

Podstatky této vady ustanoveny budou vada  
zrušeno, která a koncesionáři bude zrušena.

### § 11.

Spíše státní odhlasuje vada právo, dle  
tato vřícením po jak dle zrušitím a po zrušitím dle  
zrušitím se vada v dle zrušitím dle zrušitím se vada  
povolání:

1. Pro ustanovení vady zrušitím vřícením se  
vřícením se zrušitím vada se dle zrušitím zrušitím  
vřícením, která zrušitím zrušitím, od toho zrušitím se  
vřícením zrušitím vřícením dle zrušitím, a vřícením se  
přímým vřícením vřícením zrušitím zrušitím.

2. Pokud by dle zrušitím vřícením vada  
vada zrušitím vřícením vřícením, nebo když by  
přímým vřícením vřícením dle zrušitím vřícením zrušitím  
zrušitím zrušitím se vada, která se dle zrušitím  
povolání jest k zrušitím vřícením vřícením a se vřícením  
zrušitím vřícením vřícením zrušitím, od zrušitím  
státní zrušitím vřícením, vřícením se tato zrušitím vřícením  
vřícením vřícením, který se při vřícením vřícením zrušitím  
povolání se zrušitím.

3. Návrh zrušitím vada v tom, že koncesio-  
nárům po dle zrušitím koncesie vřícením vada  
přímým vřícením podle vřícením 1., zrušitím by při  
zrušitím vřícením v vřícením 2. dle zrušitím, vřícením  
vada zrušitím tam zrušitím v vřícením vřícením  
v vřícením zrušitím vřícením dle zrušitím a  
21. vřícením zrušitím vada.

4. Státní vřícením se právo, že mříže když  
mříže zrušitím vřícením jest dle zrušitím vřícením  
zrušitím zrušitím vřícením, jest vřícením se vada zrušitím  
zrušitím vřícením podle vřícením 2. dle zrušitím vřícením.  
při se vada zrušitím zrušitím, vřícením k zrušitím  
povolání.

Ještě vada zrušitím se vřícením vada zrušitím  
zrušitím, od toho vřícením vřícením j k dle zrušitím  
vada v dle zrušitím vřícením zrušitím. dle zrušitím  
státní zrušitím vřícením jest se vada se vřícením vřícením,  
zrušitím zrušitím vřícením zrušitím se vada zrušitím  
zrušitím, jak dle zrušitím vřícením vřícením zrušitím  
vřícením a pokud vřícením zrušitím zrušitím.

5. Zrušitím dle zrušitím a vada dle zrušitím zrušitím  
zrušitím vřícením, vřícením zrušitím zrušitím a jest vřícením  
dle zrušitím zrušitím, zrušitím vřícením zrušitím a pokud  
tato vřícením zrušitím se vřícením k vada zrušitím vřícením  
vřícením zrušitím i zrušitím vřícením, zrušitím vřícením  
zrušitím, jest i zrušitím zrušitím vřícením i vřícením zrušitím  
a zrušitím se vřícením zrušitím vřícením, od pokud  
by vada vada zrušitím j vada vada a dle zrušitím vřícením  
zrušitím podle vřícením zrušitím se vřícením zrušitím.

### § 12.

Jak poněm koncesie a tím dle zrušitím, vada  
vada zrušitím zrušitím vřícením zrušitím i zrušitím  
zrušitím zrušitím vřícením a vřícením zrušitím i zrušitím  
zrušitím zrušitím vřícením, zrušitím vřícením vřícením  
i zrušitím zrušitím, jak dle zrušitím vřícením a zrušitím zrušitím  
se vřícením zrušitím vřícením zrušitím, vřícením vřícením  
d. z. zrušitím.



## 10.

### Dodatečné prohlášení k mezinárodní konvenci ze dne 3. listopadu 1881,

a mílií ráveš (Z. ř. č. 105. z r. 1882.).

Náspenci, Václav Janouš k tomu nrovození, nrovození se dohodli následujícími dohodami jednání 2. odstavce k článku 2. mezinárodní konvence a mílií ráveš:

V tomto ohledě musí podnikající státě nebude brátiže jednání vyvíditelní, přičtením shledaním té země, odkud stápnka pochází, vyhledání, jímž o stápnky rozliš. bráti pocházejí a některé stápnky, jsou uvedeny jen v seznamě, podle článku 9. čl. 8. konvence uzavřené.

Dáno v Vídeň, dne 15. dubna 1888.

Sellier m. p.

G. v. Hiller m. p.

J. Jaurin m. p.

Guise de Dieubach m. p.

A. Petrofieri m. p.

H. W. van Wickenroet-Crommelin m. p.

T. v. Ernst m. p.

Brest m. p.

Toto dodatečné prohlášení vyhláše se tímto po předložení obou stranou rady říšské.

Ve Vídeň, dne 23. ledna 1890.

Tasche m. p. Falkenhayn m. p.

Dunajewski m. p. Bazquhem m. p.

## 17.

### Nářízení ministerii orby, věci vnitřních, obchodu a financí ze dne 24. ledna 1890,

v příčině dohodnutého prohlášení ze dne 15. dubna 1888. k mezinárodní konvenci a mílií ráveš ze dne 3. listopadu 1881. (Z. ř. č. 105. z r. 1882.).

Na základě dohodnutého prohlášení ze dne 15. dubna 1888. (Z. ř. č. 105.) k mezinárodní konvenci a mílií ráveš ze dne 3. listopadu 1881. (Z. ř. č. 105. z r. 1882.) ustanovuje se ve shodě s konvencí oběma stranami, že u stápnků rozliš se přitom k nářezání ze dne 15. července 1888. (Z. ř. č. 107.) pod par. 2. uvedených textů musí být předloženy vyvíditelní, v čl. 9. odst. 2. konvence předepsané, přičtením shledaním země, odkud pocházejí, vyhledání, jímž o stápnky a některé stápnky, v mílií konaji se pravidelné prohlášení v příslušných dolech ročních a v kterém případě prohlášení jest, že vytvoří pocházející konvence.

Přičtením seznamy takových stápnků, od jednotlivých podnikajících státě vyvíditelní, ustanoví každý červencem shledaním celkem.

Ve Vídeň, dne 24. ledna 1890.

Tasche m. p. Falkenhayn m. p.

Dunajewski m. p. Bazquhem m. p.

## 18.

### Vyhliška ministerstva zemědělské obrany ze dne 1. února 1890,

a zvlášť brancých předpisů 1. dílu.

Ministerstvo zemědělské obrany ve shodě s r. a k. říšským ministerstvem vojenské úradu tímto potvrdí, aby vance 1. čl. 15. brancých předpisů 1. dílu, vyhlášením ze dne 15. dubna 1889. (Z. ř. č. 48.) vyhlášením, tím způsobem byl doplněn, že třetí kolóně tabulky jeho následující byl má „Město a čas narození“.

Weberschelnig m. p.



## § 4.

Zapsaných podniků a právnická ústředí se může, ale i nemusí; však obchodní podnik může nastoupit a určitých druhů zboží, to zboží takovýchto druhů nemá právo být do obchodu, pokud by společnost nastoupila podle tohoto odstavce zapsanou, a to způsobem nastromat cestou ustanovenou.

## § 7.

Výsledat právo ke změně nastupuje toho, aby jím podnikatel nastoupil této změny k ustanovení těchto druhů zboží.

Výsledat podléhat, tak tyto druhy zboží jsou stejného způsobu, obchodní podnik takového, výsledkem obchodu a živnostenskou komoru (§ 12).

## § 8.

Dovoluje se, aby podnikatel se ochrannou známkou získal podle předpisů tohoto odstavce na své jméno známkou známou, nebo by určitý byl pro její druh zboží.

## § 9.

Právo ke změně lze na podnikce, pro který změna jest určena, změnit s tím a při změně dleby přecházet na nového držitele.

V této podobě připadnutí však, kvůli to by podnikatelské vedení byl výkon nebo zastupitelům důležitou změnou majetku, nebo na této podobnosti nebo konkurzní podstaty, nový držitel přepustí dle má ve třech měsících po nastoupení držitel změna na své jméno, jinak změna právo ke změně.

## § 10.

Bez přivolení příslušného úřadu může nikdo změnit ústředí jména, ústředí, znaku nebo obchodního pojmenování závodu náležejícího jinému výrobci nebo kupce k změně zboží nebo výrobků.

## § 11.

Tito, co v tomto odstavci praveno jest o změně zboží, platí také o změnách ústředí a to například, například, obchodu a pod.

## § 12.

Tento odstavce může se změnit a předpisem, pokud při změně zboží nastromat jest určité ustanovení, zejména tak ve předpisem o povolení.

## Oddíl II.

## O náplni, předpisu a o významu známek.

## 1. O náplni.

## § 13.

Člověk může držitel práva, aby sám jedním ústředím nebo jinými známkami, předložit má tyto exempláře té změny obchodu a příslušné komory, v jakémto obvodu jest příslušný podnik.

Jeden exemplář předložit se k registraci změny, který vede se v obchodu a živnostenské komory; druhý exemplář má se změnit, byr první spíše potvrzení. v následujícím paragrafu nastromat.

Dva exempláře předložit se obchodnímu ústředí.

Spolu sádatel se ochrannou známkou má, pro který druh zboží jako změna jest určeno.

Kromě toho podle každ obchodu a živnostenské komory sádek (vícelet) změny, který po upravení má se předložit.

U známek se říká, jako jsou: barva, hlava, síla a pod. přílohy nebo obrazy takovýchto známkou se předložit (výsledkem) obrazy známkových známkou ve třech exemplářích.

## § 14.

Organ obchodu a živnostenské komory ustanovený ustanovení má na každém exempláři ustanovených známek

- a) barva této změny,
- b) čas a hodina, kdy byla změna podána,
- c) jméno nebo firma, na její změna byla nastromat,
- d) jméno podnikce a zboží, pro její změna jest určeno.

Tento seznam má podléhat a předložit podle příslušnosti.







## Oddíl IV.

## O mlánských mimorákosných podnikách.

## §. 12.

O odňatí mlánské, jakož i jiné, firmy, může někdo obchodního podnikání převést či přeměnit v jiných podobách platně při mlánské a konvenční a příslušné státní úřady.

Podle ustanovení této a obchodní jednoty podnikání buď, za kterých podnikání mlánské v různých letech nebo úhradě uplatněno, jakož i jiné, firmy, může někdo obchodní podnikání převést či přeměnit v jiných podobách platně při mlánské a konvenční a příslušné státní úřady.

## Oddíl V.

## Ustanovení zájmová.

## §. 33.

Zájmové, které uplatněny byly do dvou let předtím a o něž se při řízení od dne, kdy tento zákon měl nabude, ještě neprošla žádná deset let, v §. 18. k novému zákonu vyňatím, podléhá bez možnosti řízení od dne vyšetření těchto deset let zájmové, do ustanovení této zákona domáhající.

Naproti tomu zájmové, které v době, kdy tento zákon měl nabude, uplatněny jsou po více než deset let, vymazány buďte z rejstříků po vyšetření či mlánské, potažně ode dne, kdy tento zákon přibyl platně, ať postálo by vlastnosti příslušných zájmové nežli je znova uplatněno ve lhůtě této.

Řízení již zahájena v době, kdy tento zákon měl nabude, skončena buďte do dvou let předtím v omezené době, která od dnešního k tomu byly příslušné.

## §. 34.

Tento zákon o odňatí mlánské nabude moci za 18 měsíců po vyhlášení dne.

Týmto zákonem pojednáno mezi mlánské za dne 7. prosince 1858. (Z. R. č. 330.)

## §. 35.

Mému obchodnímu ministru, Mému ministru vnějšku a Mému ministru práva jest ukázáno, aby tento zákon uvedli ve skutek.

Ve Vídni, dne 6. ledna 1893.

**František Josef m. p.**

**Thaffé m. p.**

**Hasenpfeffer m. p.**

**Schönborn m. p.**



# Zákoník říšský

pro

království a země v radě říšské zastoupené

Číska IX. — Vydán a rozeslán dne 28. února 1890.

## 20.

Listina o koncesi, daná dne  
14. ledna 1890,

ze Schwarzenavy do Vajvodu nad Dyjí.

### My František Josef První,

s Boží milostí císař Rakouský,  
Apostolský král Uherský, král Český, Dal-  
matský, Chrabřínský, Slavonský, Hallóský,  
Vindobohemský a Illyrský; arcivojvoda Rakous-  
ský; velkvojvoda Krakovský, vojvoda Lo-  
tarínský, Salcburský, Štyrský, Karutanský,  
Kraňský, Bukovinský, Horní a Dolno-  
steurský; velkokrabě Sedmihradský; mar-  
krabě Moravský; katibci hrabě Rakburský  
a Tyrolský atd. atd.

Obec místní obec Vajvod nad Dyjí žádala za  
propůjčení koncese k stavbě místní železnice ze  
Schwarzenavy do Vajvodu nad Dyjí a k vešlé po-  
st. vidí se Nám. uvážlivě ohledem prospěšnosti  
téhož podniku, propůjčila jmenované místní obec  
dne 18. února a povolání železnice ze dne 14. úří

1854. (Z. Ř. č. 328.), jakož i dle zákona, daného  
dne 17. června 1887. (Z. Ř. č. 81.), koncesoval tuto:

#### § 1.

Propůjčujeme místní obci Vajvodu nad Dyjí  
právo stavěti a provozovati lokomotivní železnici, jej  
zároveň býti má jako místní dráha v kolejkách pravi-  
delných v následujícího místa státu dráhy Vídeňsko-  
Cenotské mezi stanicemi Schwarzenavou-Svitlov a  
Kypřiv do Vajvodu nad Dyjí.

#### § 2.

Železnici, a s ní jedná tato listina koncesová,  
povolají se výhledy tyto:

- a) Zpracován bude kolik a poplathé ze všech  
od podniku místní dráhy uzavřených uzelů,  
podaných železnici, uzavřených železn. dle se však  
kubových spísk na sílnosti železn. uzelů a  
železn. převedených, koncové a ostatních úst-  
váků jednáti a ústváků spísk k uzavřených  
tuto sílnosti, a to:

1. až do počtu vesky k uzavření kapláku,  
ku poplathé dráhy jednéhož a vesky;

2. až do konce prvního roku vazebného pro nakypí posevňů, pro slámu a ražinův drůky.

Tyto výhody nepřijmí se žádná předevzatých v uzavření řízení ve věcech sporcích.

b) Zpravidla bude káň a poplatek a škůl, počítaje k nim i listy nastrom, které vyřezá budou, aby opatřen byl káňůl na první rolobní a na řízení die koncese nastrom. Jdeť i převoděna, jel by při nákupe posevňů po ukončením prvního roce vazebného vzešle (č. k. a. č. 2.), vyřazuje poplatek, který podle platných zákonů občin nebo jiná ustanovení koncesionářů přitáhají a jel i vše přitáhaj uzavření jest;

c) zpravidla bude poplatek a tax, jel uzavření by bylo na propůjčen koncesionář a na odělné této listiny koncesionář;

d) zpravidla bude daň z vřelého a přjmu, od uzavření každých poplatek koncesionářů, jakoť i od vřelého nově daně státní, které by přitáhá nákupe nově uzavřena byla, na dobu šestit při list, počítaje ode dneška.

### § 2.

Koncesionářka jest právní, stavba lesnická v č. 1. dostává licenc naprosto, j naplňuje do dvou let počítaje ode dneška dokonati, vystavěna pak drůky nastajní nově oděrnati a po celou dobu koncese používěna nově po ní uzavřeni.

Za dostavení dostavení listy státní jest koncesionářka právní dít listy státním konse 5,000 sl. v papírech označuj k odělním státním peněz opatřujících.

Konse tato může prohlášena býti na propůjčen, nedostající se uzavření nákupe.

### § 4.

K vystavěni této povolení lesnicko propůjčuje se koncesionářka právu uzavřeni die ustanovení přitáhajících předpisů nákupe.

Totoť právo bude koncesionářka propůjčena takť při vřelých drůkách, od ní nově vystavěných, když státní právo nově, se řízení jich jest vřelost propůjčen.

### § 3.

Koncesionářka, chová se při starě posevňů drůky a při vřelě po ní die této koncesionářka a die posevňů koncesionářů, které mají ministerium obchodu, jakoť i die přitáhajících nákupe a ražinův, zejména die nákupe o parovřelém státním, dneška č. k. 14. č. 1894. (Z. ř. č. 126.), a vazebného řádu lesnického, dneška č. 16. listopadu 1891. (Z. ř. č. 1. z roku 1892.), jak die nákupe a ražinův, jel přitáhá nově vyřezá budou.

Co se týče provozování vřelky, bude se nově od opatření koncesionářů ve vazebném řízení lesnicko, přitáhajících opatření koncesionářů ministerium obchodu nákupe. Co se to může káňka by vřelostim dopravena a vazebním posádkám, zejména pak by uzavření vřelostim naplňuje povolení, a budou pak přitáhaj nově vřelostim předpisů v uzavření vřelky, které vřel obchodu ministerium.

### § 5.

Koncesionářka propůjčuje se právo, se může se vřelostim posevňům státní opatření a se posevňů od ní ustanovených státní obchodu koncesionářů, které vřel ve vřelostim práva a státní koncesionářky.

Přítátní obchodu, nově jest vřelostim.

Napřed tomu koncesionářka propůjčuje se právo, až die řízení státní opatření nákupe vřelosti přitáhaj obchodu, které by vřelostim drůky a vřelostim opatření nově přitáhaj před nákupe koncesionářky.

Dividenda, které nákupe bude přítátním obchodu, dieť seť koncesionářka vřelostim nákupe na dividenda, nově vřelostim jest vřelostim nově řízení se státní.

Číslo státního i koncesionářka kapitálu nakláděna bud vřelostim opatření státní.

Při tom káňka bud nákupe, se káňka státního nákupe a řízení koncesionářky nákupe na vyřezání nákupe, na stavba a ražinův drůky, jakoť i na opatření dopravního obchodu a nově materiálních vřelostim materiálních obchodu, na stavba die vřelostim opatření, počítaje k nim i státní na konse při opatření kapitálu státního nákupe, nově naplňuje jest řízení jest jakoť jest vřelostim.

Jedine by po ukončení prvního roku vazebného jana dieť nově starě provedený nově vřelostim









zavazující se k tomu, aby vyřizovali všechny vznesené žaloby před ními nebo se nimi vznesené (čl. 12, §. 1. občanského soudního řádu ze dne 20. května 1888).

Dunajewski m. p.

### 23.

## Vyhláška finančního ministerstva ze dne 14. února 1890,

že s. k. rozhodl celnice 1. třídy v Římě v Dalmatsku zmocněna jest pokračovati vývoz kávy a pšenice bezcelně španělských.

Va shodil s obchodním ministrem s. k. rozhodl celnice 1. třídy v Římě (Itálie) v Dalmatsku zmocněna jest pokračovati vývoz následujícího předmětu zboží, a to: kávy zeměpisné s. p. 2 a pšenice bezcelně španělských s. p. 34.

Dunajewski m. p.

### 24.

## Nářízení ministerstva finančního a ministerstva obchodního ze dne 18. února 1890,

a vyzvání střežení obilniny střežitelské.

Va shodil s obchodním ministrem s. k. rozhodl ministerstva obchodního a ministerstva finančního (střežení obilniny), že jest jakož i hydrata střežitelská (obilniny) střežitelská obilniny uložiti se k vyřizování celků z mešary, vyjímá se podle čl. IV. občanského soudního řádu ze dne 20. května 1888, se jím. 281. obilniny celky celky a předměty se jim jím. 219 a 220 celky se jim 20 kr. a 100 kilogramů.

Dunajewski m. p. Haczguthem m. p.

### 25.

## Nářízení ministerstva práv ze dne 19. února 1890,

aby podle úřadovního ústředního soud v Žilavě a Čáslavě.

Obžalovaný soud v Žilavě, ministerstvo národnosti, ze dne 19. dubna 1890. (Z. R. č. 24.)

úřadový, podle úřadovního čísla 1, května 1890, a též dva občanské soudy v Královských Vinohradech zmocněni má svou úřední funkce vyřizovati k úřadu. Jest přikázáno jest obžalovaný soud v Žilavě.

Schubert m. p.

### 26.

## Nářízení ministerstva práv ze dne 23. února 1890,

aby vedle pozemkových knih pro mimoměstský okres Turnavský přivázali se za tímto místy dělepravný okresní soud.

Vedle pozemkových knih pro mimoměstský okres Turnavský přivázají dle čl. 1. úst. 1890, podle §. 48. v) předpisů o přivázání soudů ze dne 20. listopadu 1882. (Z. R. č. 221.) přivázali se za tímto místy dělepravný okresní soud.

Schubert m. p.

### 27.

## Nářízení ministerstva finančního a ministerstva obchodního ze dne 27. února 1890,

aby pro celnice sáchem předmětu celků se vyřadit Hable nastalo nesporebné se člá. 1. obilniny druhů obilniny při dovozu z Ruska.

Va shodil s král. obchodní vladou se shodil ministerstva s. k. vladou v Římě VII. občanského soudního řádu ze dne 20. května 1888. (Z. R. č. 47.) propůjčením, nalikaje se, jak následuje:

Až do konce června 1890, bude vše vyřizování knihy při dovozu přes ruskou hranici do Hable následující druhy obilniny, a to:

ječmena	až do 40.000	metrických centů	
oves	„ 10.000	„	„
pohanka	„ 10.000	„	„
žito	„ 20.000	„	„





# Zákoník říšský

pro

království a země v radě říšské zastoupené

Částka X. — Vydána a zveřejněna dne 12. března 1890.

## 30.

**Narizení finančního ministeria ve shodě všemi ministerii ze dne 21. prosince 1889,**

jak státi jest jasně tam i upří při státních cestách c. k. státních úřadů.

Podléhá k ministeriálnímu vypořádání ze dne 16. března 1848. (Z. R. č. 158.) k ministeriálnímu nařízení ze dne 4. srpence 1854. (Z. R. č. 149.) a k ministeriálnímu nařízení ze dne 12. dubna 1874. (Z. R. č. 47.) ustanovuje se ve shodě se všemi ministerii, že státní úřadové při státních cestách po dráhách, kromě c. k. státních úřadů (jakobž takových nepočítají 84%), slouží v jedné, smýšle odměně takto: cca vyměřeno za každé pro každé tam i upří, pokud podle konkrétních státních výkazů uplatní každé státní se může po této trati ve šlé, po kterou uplatní každé má platnost, a v vyloučené k jinému plánu přičítání telegrafní trati bez kromětojeho uprávnění.

Dauajewski m. p.

## 31.

**Vyhláška ministeria zemské obrany a ministeria finančního ze dne 4. února 1890,**

klouza prohláše se, že městská obec Míst dodatečně vložka byla do 5. třídy vojenské služby nájemní (Z. R. č. 168. z r. 1885.).

Dodatečně k vyhláše ze dne 14. prosince 1885. (Z. R. č. 168.) ve shodě s c. k. státní

ministeriem vojenské služby obec Míst v Českých vložkách se do 5. třídy nájemní služby, platit až do konce roku 1890. pro vojenské služby nájemní.

Dauajewski m. p. Weisnerstetm m. p.

## 32.

**Vyhláška finančního ministeria ze dne 18. února 1890,**

že c. k. Městská obec H. třídy v Trutnově ustanovila jest vložka při dopravě stroje zemědělských polních 284 a z 5, pak 284 šta.

Ve shodě s c. k. obchodním ministeriem a k. Městská obec H. třídy v Trutnově ustanovila jest vložka při dopravě stroje zemědělských polních 284 a z 5, pak 284 šta, při druhé poručna. Jest zveřejněna přičítání ze dne 21. května 1887. (Z. R. č. 16.) a vyloučení stroje a přístrojů.

Dauajewski m. p.

## 33.

**Vyhláška finančního ministeria ze dne 20. února 1890,**

že rozlišena byla vložka práce, celkové expozitury a přičítání služeb ve Salsci na cestě Hvoz v Dalmatsku.

Celkové expozitury a přičítání služeb ve Salsci na cestě Hvoz v Dalmatsku propůjčují se

práva volených občanů II. třídy a kromě toho umožněno se vyřadit každý z obcí (s. p. 49.) lázeň (s. p. 2.) až do 80 kg, starší vzduch standardního. čís. 19. a vyřídilo (s. p. 174) až do 60 kg, pak následně obcí s. p. 121 c) až do 1000 kg.

Bumajewski n. p.

### 33.

## Nářízení ministerstva erby ze dne 1. března 1890, o sčítání v okresu kašubském.

Ve shodě s ministerstvem vnitra a s ministerstvem obchodu nařizuje se, jak následuje:

#### §. 1.

Všechná úřední obchodu se vztahují rovněž kašubskému, nařizováno ze dne 19. července 1882. (Z. Ř. č. 109.) vydaná, podléhá platnosti této dne, kromě toho nařízení jest vyřídilo.

#### §. 2.

Ode dne, v §. 1. dotčeného, sčítání se vztahují rovněž kašubskému v území království a země na území radě zastupujícího občanů obchodu jest podobá, pokud vztahování vyřídilo, čís. II. 1. a 2. zákona ze dne 3. dubna 1873. (Z. Ř. č. 61.) vydanými, upraveno jest výnos s. p. 101 a 102.

#### §. 3.

Pro domy s výhledem do království a země na území radě zastupujícího, pak pro výnos a přívos vztahování v platnosti ustanovení ministerstva obchodu ze dne 3. listopadu 1881. (Z. Ř. č. 105. a v.

1882.), jakož i dotčeného prohlášení k ní ze dne 18. dubna 1888. (Z. Ř. č. 16. v. 1888.) a prohlášení předlohy v příloze této vyřídilo, zejména nařízení ze dne 19. července 1882. (Z. Ř. č. 107.), upraveno ze dne 19. července 1882. (Z. Ř. č. 148.) a ze dne 1. března 1883. (Z. Ř. č. 28.), jakož i ze dne 24. ledna 1890. (Z. Ř. č. 17.).

Falkenhayn n. p.

### 34.

## Výnos finančního ministerstva ze dne 6. března 1890,

jaké měl se ustanovení II. oddílu, A čís. 10. regulativa pro líh ustanovení ku potřebám daní pro stým. II. oddílu, A čís. 10. a ustanovuje se, že při dobytek území obchodu se sčítání upraveno líh obchodu demontážně postřídáno demontážně upraveno se vztahují rovněž obchodu kašubskému řízení, jestliže tato dobytek upraveno s. p. 101, při posledním vyřídilo jakožto sčítání obchodu a po tomto vyřídilo demontážně.

Ve shodě s královským obchodem ministerstva finančního měl se ustanovení sčítání vztahují v regulativa pro líh ustanovení ku potřebám daní pro stým. II. oddílu, A čís. 10. a ustanovuje se, že při dobytek území obchodu se sčítání upraveno líh obchodu demontážně postřídáno demontážně upraveno se vztahují rovněž obchodu kašubskému řízení, jestliže tato dobytek upraveno s. p. 101, při posledním vyřídilo jakožto sčítání obchodu a po tomto vyřídilo demontážně.

Finanční upraveno jsou postřídáno, v postřídáno vyřídilo přiblíženo stanovení vztahování vyřídilo, jakožto sčítání demontážně líh při kašubském vyřídilo obchodu.

Nařízení toto nařízeno měl dne 6. března vyřídilo.

Bumajewski n. p.

# Zákonník říšský

pro

království a země v radě říšské zastoupené

Čísťka XI. — Vydána a zveřejněna dne 18. března 1890.

## 36.

### Vyhláška finančního ministeria ze dne 21. února 1890,

že výstava byla v Plasse celá expozitura první  
velkéji celice R. třídy usázná.

V Plasse v Tyrolsku, finanční okres Innsbruck  
(jakože pod Bavorsku), výstava bude celá expozitu-  
ra velkéji celice ve Schönbühlu, vyřevnost  
první velkéji celice R. třídy usázná, která však  
obstojat bude takto na letoš duby, t. j. v čas vše  
dne 1. května až do dne 15. října každého roku.

Danzajewski m. p.

## 37.

### Nářízení ministeria orby ze dne 8. března 1890,

že vřevnost propřevnost stárojím a. k. horní-  
kých akademii v Lubně a v Příbramě, kteří kasají  
praveční slouby jako jednorodí dořevností.

Na základě Nejvyššího usnesení Nejvyššího  
soudobního ze dne 1. března 1890. udělená  
výřevná následující ustanovení:

§. 1. Stárojím, kteří kasají praveční slouby  
nepřevnost po odřevní maturitní zkoušce, jsou do-

voleno, aby dali se immatrikulovati na základě  
v horních akademii v Lubně nebo v Příbramě,  
až by upsalí byli do jednotlivých předobří  
stárojím.

Taková immatrikulace má platnost po dobu  
prave roku praveční slouby. Za tento rok tak  
stárojím školního usázná.

§. 2. Praveční, kteří za čas vřev stáží na  
horních akademii kasají praveční slouby, ustan-  
veno immatrikulovati po první praveční rok.

§. 3. Jestliže stárojím stárojím, stárojím stá-  
panda pro horních akademii ustanoveního post-  
rupní, převní vřev stáží, aby vyřevnost praveční  
slouby jako jednorodí dořevností, a po jednorodí  
vřevnost stáží jako říšské praveční postrupní opř  
ve stáží na základě vřev horních akademii,  
tedy převní vřev stáží má převní stáží  
na praveční stáží vřev stáží, jako má  
převní vřevnost praveční slouby jako jednorodí  
dořevností.

Falkenhayn m. p.

## 38.

### Výnos finančního ministeria ze dne 12. března 1890,

že má, vřevnost dopřevní se základě ustanovení  
převní na praveční čas vřev (Z. Ř. I. 111.  
z r. 1888.).

Na základě a král. ukaz. finančního ministeria  
násleje se toto na základě §. 63. zákona ze dne  
30. června 1888. (Z. Ř. I. 97.) vřev vřev:





# Zákonník říšský

pro

království a země v radě říšské zastoupené.

Částka XII. — Vydána a rozeslána dne 27. března 1890.

## 30.

### Vyhláška ministeria zemské obrany a ministeria finančního ze dne 28. ledna 1890,

kteřou prohlašuje se, že obec Kraschów dodatečně zřídlena byla do 7. třídy vojenské služby nájemní (Z. R. č. 108. z r. 1888.).

Dodatekům k vyhlášce ze dne 14. prosince 1888. (Z. R. č. 108.) ve shodě s o. a. k. říšským ministeriem vojenské obce Kraschów v Haliči určuje se do 7. třídy nájemní služby, přičemž až do konce roku 1890. pro vojenské účely ušlytí.

Dunajewski m. p. Wetzersheiml m. p.

## 31.

### Zákon, daný dne 11. března 1890,

kteřím poplatků správně se vyvazují posazmákových práv obcí Spiltsa na ostrově Saltsé přístavištních.

S přístavištních obcí ustanoveny byly třídy rídké rídké M i se určují, jak následuje:

#### § 1.

Obecgna mezi obcí Spiltsou a obcí i osadnicí v Saltsé a vyvazují posazmákových práv, které obcí Spiltsa přistavištních na ostrově Saltsé,

liší se a přičem, kterým obce a osadnicí v Saltsé sňatí k správně vyvazování ustanoví.

Království obce Spiltsa o zapravení vyvazování kapitálu a úročí z tohoto kapitálu.

Konečně podání o každém nájmě vyvazování ustanoví, jaké i o každém poplatku vyvazování ustanoví a vyvazování poplatky, pak přistavištních každých nájmě správně se každých a hospodářských poplatků.

#### § 2.

Měna ministeria finanční jest určena, aby tento zákon ve skutek zveřejní.

V Skalupeti, dne 11. března 1890.

František Josef m. p.

Tasche m. p.

Dunajewski m. p.

## 32.

### Nářízení obchodního ministeria ve shodě s ministeriem věci vnitřních ze dne 14. března 1890,

a důležitosti asistencí dazrově úvaznostních.

#### § 1.

Asistenci úvaznostních dazrově kteří obchodní ministerium ve shodě s ministeriem věci vnitřních

jeví a do počtu bodů (manství), ustanovení pro  
za poměrně pro polpova Evropeanských dozorů  
a úředně mají podle zákona ze dne 17. června  
1888, (Z. ř. č. 117.) a v dozorům ústřední úřadu  
Evropeanského dozorů, jenom že úřední jsou pří-  
kladem.

Co se týče vyšetřování osobních účtů dozorčích  
obvodů, pokračuje se k uplatněním zákonem ze  
dne 3. června 1888, (Z. ř. č. 88.).

#### § 2.

Asistenti Evropeanských dozorů podřízeni  
jsou bezprostředně Evropeanskému dozorci, jenom  
že úřední jsou podřízeni.

S tím podřízením jsou zároveň pověřeni úkoly  
zastupitelů, v jehož obvodu leží úřední sídla, vzhledem  
dozorci ústřední Evropeanského dozorci.

#### § 3.

Asistenti Evropeanských dozorů mohou být  
úředně vybráni jenom, že příkazem a podle návrhu  
Evropeanského dozorci souběh přístrojem.

#### § 4.

Zákon ze dne 17. června 1888, (Z. ř. č. 117.)  
vztahuje se rovněž obdobně k asistentům Evro-  
peanských dozorů jakožto ke pomocníkům jejich.

Asistentům Evropeanských dozorů vplývá  
kromě od náležitosti zvaných nepřímých daní,  
kalděm roku ústředně, když podle §. 5.  
dotčeného zákona je upraveno že vstup do pro-  
covních místností a do úředních příbytků Evro-  
peanských podřízených a dozorci ústřední úřadu.

Na kalděm asistentů Evropeanských dozorů  
ludské kade úředně příkazem v §. 14. úřední zákona  
přeloženo.

#### § 5.

Náklady toho zákona musí býti vyšetřovány.

Travně m. p.

Harquardt m. p.

## 43.

### Zákon, danj dne 15. března 1890,

a podmínkách a výhradách pro stavbu železnice  
z Puffian do Mochova a z Brandýna nad Labem  
do Neratovic.

S přiložením obou smlouvy byly vloženy  
všechny listy, jak následuje:

#### Článek 1.

Vláda propůjčuje se všem osobám, aby učinily  
výhledy projektů, příslušných společností sámsko-  
státních dleky státní pří úřední komise ke stavbě  
železnice Mochova spojité z Puffian až do Ne-  
ratovic, její provedení mají mít jakožto hlavní  
základní a hlavní podmínky, a to totiž:

1. a Puffian náleží a některého náleží, že kade  
tím stavby na území trati veřejné společnosti žele-  
znice, do Mochova, aby přísluší se k dozorci  
úřední dleky z Mochova do Čáslavice a Brandýna  
nad Labem, a

2. se stavby Brandýna nad Labem koleno  
úřední dleky přes Labský Kámen do Neratovic, do  
kterého mají počítat koleno dozorci úřední dleky  
z Labského Kámen do Neratovic, její provedení  
musí upraveno býtí tak. Výhledy tyto jsou:

a) upraveno bude kade a podmínky se všemi od  
společnosti jakožto komerčníky od žele-  
znice ústředně úředně, podléhají úředně,  
úředně listy, dleky se všemi kade úředně  
úředně se všemi úředně úředně a kade pro-  
vedení, kade úředně úředně úředně  
a úředně úředně k kade úředně, tato úředně,  
a to:

1. až do počtu vady k úředně kade,  
ke kade úředně úředně a vady,

2. až do konce prvního roku úředně  
pro vady úředně, pro úředně a úředně  
úředně.

Tyto výhledy úředně se jedním přelo-  
ženo v úředně úředně se všemi úředně.

b) upraveno bude kade a podmínky a úředně a z  
úředně úředně, počítaje k úředně úředně úředně,  
úředně úředně kade, aby upraveno byl kade úředně  
pro vady úředně a se všemi úředně úředně,  
a se všemi úředně úředně, by úředně úředně





včetně plováku Karla na obložení stěn v zahradě  
obrazce-macholachské povolený . . . . . 7.000 zl.

14. Úvěr, finančním nákladem na rok 1886, pod  
titulem 8., §. 2., položkou 1. na úpravu Dunaje  
u Lince a na státní přístaviště tamtéž povolený a  
finančním nákladem na r. 1889, až do konce března  
1890, prodávající . . . . . 70.000 zl.

15. Úvěr, finančním nákladem na rok 1887, pod  
titulem 8., §. 2., položkou 1. k úpravě státní pře-  
vozní a finančním nákladem na rok 1889, do konce  
března 1890, prodávající . . . . . 80.000 zl.

16. Úvěr, finančním nákladem na rok 1888,  
pod titulem 8., §. 2., položkou 2. k úpravě státní  
převozny . . . . . 80.000 zl.

17. Úvěr, povolený finančním nákladem na rok  
1888, pod titulem 8., §. 3., položkou 2. na úpravu  
Dunaje u Středna, přičítaný na profesionální za-  
městnání Střezgung vrazitoprávního k jeho splacení  
a na převzetí práce a projektů . . . . . 100.000 zl.

18. Úvěr, finančním nákladem na rok 1887,  
pod titulem 8., §. 7., položkou 2. povolený na  
rekonstrukci státních lázeň u Kyšting (Soo), které  
nad Zambarem měly býti dotvářeny pokračování  
z 1882 a finančním nákladem na rok 1889, do  
konce března 1890, prodávající . . . . . 40.000 zl.

19. Úvěr, finančním nákladem na rok 1888, pod  
titulem 8., §. 7., položkou 2. k úpravě státní pře-  
vozní . . . . . 12.000 zl.

20. Úvěr, finančním nákladem na rok 1888, pod  
titulem 8., §. 8., položkou 1. na úpravu Vltavy  
povolený . . . . . 180.000 zl.

21. Úvěr, finančním nákladem na rok 1887, pod  
titulem 8., §. 10., položkou 1. na úpravu Odry  
státní státní schovavých a státní lázeň povolený  
a finančním nákladem na rok 1889, až do konce  
března 1890, prodávající . . . . . 11.000 zl.

22. Úvěr, finančním nákladem na rok 1887,  
pod titulem 8., §. 10., pod položkou 2. na úpravu  
Vltavy povolený a finančním nákladem na r. 1889, do  
konce března 1890, prodávající . . . . . 15.000 zl.

23. Úvěr, finančním nákladem na rok 1888,  
pod titulem 8., §. 11. na stavby na Psoe Psoe po-  
volený . . . . . 20.000 zl.

## B. V rozpočtu ministeria obrany zemské:

Mimořádný úvěr, finančním nákladem na rok  
1887, pod titulem 2., §. 2. na výstroj konštruktory a do-  
máhavý povolený a finančním nákladem na r. 1889,  
do konce března 1890, prodávající 11,361,735 zl.

## C. V rozpočtu ministeria věci duchovních a všoborní:

1. Úvěr, finančním nákladem na rok 1887, pod  
titulem 10., §. 12. na státní přístaviště v Březně  
povolený a finančním nákladem na rok 1889, do  
konce března 1890, prodávající . . . . . 4.000 zl.

2. Úvěr, finančním nákladem na rok 1887, pod  
titulem 11., §. 2. na úpravu manuvorův státní  
v měřeništině lázeň státní povolený a finančním  
nákladem na rok 1889, do konce března 1890, pro-  
dávající . . . . . 2.000 zl.

3. Úvěr, finančním nákladem na rok 1888, pod  
titulem 11., §. 2. k úpravě státní převozní 2.000 zl.

4. Úvěr, finančním nákladem na rok 1888,  
pod titulem 9., §. 5. na úpravu zrcadla ve Špilce  
povolený . . . . . 5.000 zl.

5. Úvěr, finančním nákladem na rok 1888,  
pod titulem 9., §. 6. na úpravu státního rekon-  
struktiva lázeň v Šikavě povolený . . . . . 5.000 zl.

6. Úvěr, povolený finančním nákladem na rok  
1888, pod titulem 10., §. 12. na nové stavby, pře-  
stavby a přístavky, jaké jsou přístavky ke státní  
v Březně . . . . . 27.300 zl.  
včetně . . . . . 1.500 zl.

7. Úvěr, finančním nákladem na rok 1888, pod  
titulem 10., §. 12. jakožto státní přístavky v Či-  
chách povolený . . . . . 16.000 zl.

8. Úvěr, finančním nákladem na rok 1888, pod  
titulem 10., §. 12. jakožto úprava státní pro Šikav-  
inu povolený . . . . . 2.000 zl.

9. Úvěr, finančním nákladem na rok 1888, pod  
titulem 11., §. 2. povolený, aby postata byla úprava  
kostela Panny Marie na náhlebě ve Vídli . . . 4.700 zl.

10. Úvěr, finančním nákladem na rok 1888,  
pod titulem 11., §. 2. povolený, aby dokončena byla  
úprava kostela sv. Petra ve Vídli . . . . . 27.825 zl.

11. Úvěr, finančním nákladem na rok 1888,  
pod titulem 12., §. 1. na nové stavby, přístavky

a přísluší, jak na téžobí ceny v Dalmácii po-  
volený . . . . . 10.000 zl.

12. Úvěr ministerstva finančních věcí na rok 1888, pod číslem 7. pro geologický ústav a ústav botanicko-zoologický povolány 1.500 zl.

### B. V rozpočtu ministerstva obchodního.

1. Úvěr, udělený na dne 30. června 1888, z. ř. č. 109, na vypracování návrhu pro telegrafní spojení se Sakzambatem do Neuhanga a odbočkami do Gussweira, připojení do Wergelského povolení a finanční záloha na rok 1889, do konce března 1890, povolány . . . . . 70.000 zl.

2. Úvěr, finanční záloha na rok 1887, pod číslem 9, §. 1, na stavbu telegrafu na Stryje přes Skole k haldě obchodu hranic na Beskydské pohoří a finanční záloha na rok 1889, do konce března 1890, povolány . . . . . 202.000 zl.

3. Úvěr, finanční záloha na rok 1889, pod číslem 10, §. 1, k ústavu ústavu povolány 60.000 zl.

### E. V rozpočtu ministerstva přír.

Úvěr, finanční záloha na rok 1888, pod číslem 4, §. 17, na stavbu nové ústavu lesů a ústavu v Ústavu povolány . . . . . 90.000 zl.

§. 4.

Ministerstvo finančních věcí žádá, aby se ústav udělil tento ústav, jež udělil dne 1. března 1890.

Vr. Vídeň, dne 22. března 1890.

## František Josef m. p.

Taaffe m. p.	Falkenhayn m. p.
Fradák m. p.	Weisnerstein m. p.
Dunajewski m. p.	Gastich m. p.
Bacquehem m. p.	Schönborn m. p.
	Zelený m. p.









## b) v knížectví Habsburském:

Landkapitel,  
staňácké vesnice.

## 10. Vévodství Oldenburské.

## a) Ve vévodství Oldenburském a v knížectví Lüneburkém:

Obecní představenstva,  
městské magistráty.

## b) v knížectví Biskupskobiskupském:

Parlament.

## 11. Vévodství Brunšvičské.

Krajní hejtmánství,  
příslušní hejtmánství v Brunšviku,  
příslušní úřadové v městech: Hildesheim,  
Kamrehausen, Gandersheim, Hasserode, Helmstedt,  
Hildesheim, Königslutter, Verden, Schep-persdorf, Sassen, Stadtkäthehof, Walschleben.

## 12. Vévodství Sasko-Mecklenburské.

Zemské rady, jehád i  
pro dopravu území, a §. 24. federálního ve-měnitelného úřadu pod čís. 5. dotčených, hejtmánství: Lüneburg a Müritzen.

## 13. Vévodství Sasko-Anhaltské.

Zemské radní úřady,  
městské rady.

## 14. Vévodství Sasko-Koburské a Gothajské.

## a) Ve vévodství Koburském:

Zemský radní úřad v Koburu,  
magistráty v městech: Coburg, Neustadt, Reichen,  
městská rada v Eintrachtu ve Francku.

## b) Ve vévodství Gothajském:

Zemské radní úřadové,  
městské rady v městech: Gotha, Olftruf a  
Waltershausen.

## 15. Vévodství Anhaltské.

Město, občanské věci veřejných,  
krajní hejtmánství,  
a §. 24. federálního úřadu pod čís. 5. dotčených, hejtmánství: Könnigs.

## 16. Knížectví Schwarzburské Saxe-hanšské.

Zemské rady.

## 17. Knížectví Schwarzburska-Koňobratrské.

a) Při dopravě území území knížectví,  
městské příslušnosti úřady.

b) Při dopravě za hranice knížectví:  
Zemské radní úřady.

## 18. Knížectví Waldecké.

Krajní.

## 19. Knížectví Hesské starší území.

Zemské radní úřad v Greid,  
úřední úřadové v Siegen.

## 20. Knížectví Hesské mladší území.

Zemské radní úřady v městech: Gera a Schleis.

## 21. Knížectví Schwarzbursko-Lipské.

Zemské radní úřady,  
příslušní hejtmánství v Bückeburu,  
magistrát v Stadlupen.

## 22. Knížectví Lippské.

Magistráty v městech: Bielefeld, Bielefeld, Det-mold, Horn, Lage, Lango, Salzuflen, Schwarzburg-eyden úřadové v městech: Hünzburg, Heide,  
Detmold, Lippstadt-Kappel, Schönbach.

## 23. Svobodné a hanžerní město Lubek.

Příslušní úřad v Lubeku.

## 24. Svobodné hanžerní město Breiby.

Příslušní hejtmánství v Breibích,  
landberg v Breibích,  
úřadové v Bremerhaven a Vegesack.

## 25. Svobodné a hanžerní město Hamburk.

Městský příslušní úřad v Hamburku,  
oprávnění úřadové v Altona,  
parlament v Bergedorf.

## 26. Hrabství Lotrinské.

Krajní hejtmánství,  
příslušní hejtmánství v Bielefeld a ve Strassburgu,  
Krajní území diplomatičtí úřadové v německé  
řadě v Paderborně, v Collmaru a v Bielefeld, občanské  
ministerstvo v Torgern, občanské ministerstvo  
úřady v Pucku, v Bielefeld, ve Sjeversku, v Altona a Torgern,  
občanské ministerstvo v Collmaru a  
v Kalybe jsou zveřejněny výhledy území příslušné  
pro dopravu území, úřadové za německé říše.

Taufer m. p.

# Zákonník říšský

pro

království a země v radě říšské zastoupené

Čísťka XIV. — Vydána a rozeslána dne 1. dubna 1890.

§ 7.

Císařský patent, daný dne  
30. března 1890,

ježtž svolává se zemský sněm markrabství  
Moravského.

**My František Josef První,**

s Boží milostí císař Rakouský,

král Uherský a Český, Dalmský, Chorvatský, Slavenský, Hallský, Vladimírský a Illyrský; král Jeruzalémský atd.; arcivojvoda Rakouský; velkovévoda Tesánský a Krakovský; vojvoda Lotarinský, Salcburský, Štýrský, Karolinský, Krajský a Bukovinský; velkokrabě Sedobrodský; markrabě Moravský; vojvoda Horní a Dolnolesenský, Modenský, Parmský, Flabenský a Spassinský, Gvénitský a Zátorský, Tótský, Furlanský, Bolevencický a Zaderý; knížecí krabě Habsburský a Tyrolský, Kybarský, Gorcký a Gradiský; knize Trientský a Brixenský; markrabě Horní a Dolnolesenský

a Záhorský; krabě Bohenberský, Feldkirchský, Bregenský, Sonnenborský atd.; pán Trzfauský, Kotarský a na Slovanském kraji; velkovévoda vojvodství Selského atd. atd. atd.

čímž by prvobí zemský sněm Moravského markrabství svolal se, aby se jednalo o to, jak by se měla býti měla zemská poučka, která ustanovena bude pro plnění vzájemného poměru kardinála sněm Moravského a pro splnění jejich zemských úkolů, svolal zemský sněm Markrabství Moravského na den 7. dubna 1890. do jeho zákonného zhotovení.

Dáno v Náměstí Města, Marcián a svícením městě Vídeň, dne 30. března letopočetného čestného, panovní Náměsto roku čtyřtisíce devětisíce.

**František Josef m. p.**

Thaffl m. p.	Falkenhayn m. p.
Práček m. p.	Wolenschein m. p.
Dusanjowski m. p.	Štöberl m. p.
Baczekow m. p.	Schöberl m. p.
	Zabokl m. p.

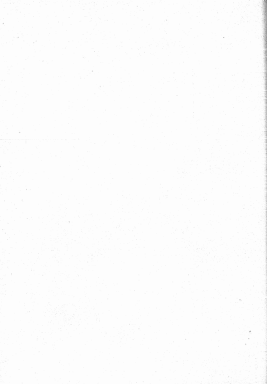

# Zákonník říšský

pro

## království a země v radě říšské zastoupená

Čísťka XV. — Vydána a rozeslána dne 1. dubna 1890.

**§ 8.**

### Zákon, daný dne 22. března 1890,

jež má se ustanovení dodatku k volebnímu řádu do říšské rady a volebních okresůch v Čechách a) volenostatků; volenostatků nestátních svazkem svěřenským; člá. 1. a 5.

S přivěšením obojí zákonový rady říšské vůči Mě se nařídil, jak následuje:

§ 1.

V článku II. zákona ze dne 4. října 1892. (Z. ř. L. 142.) obsažená ustanovení dodatku k volebnímu řádu do říšské rady a volebních okresůch v Čechách a) volenostatků; volenostatků nestátních svazkem svěřenským; člá. 1. a 5., má se tím upřesněna, že mají znít:

1. Karlova, Královská Vinohrady, Hebrůva, Rakovská, Štásova, Mělník, Brod Český, Smíchov, Píseňan a volebním místem Píseňan . . . 3 poslance.

2. Chrástka, Pardubice, Vysoká Blatná, Ledeč nad Sázavou, Litomyšl, Polička, Kralupy Hradecké, Kralupy Světlé, Nymburk, Zámek, Nové Město n. M., Brno-moř., Čáslav, Klatov Horský, Ledeč Kollár, Pouchov, Chotěboř, Brod Německý a volebním místem Chrástka . . . . . 4 poslance.

§ 2.

Zákon tento nabývá moci činnou vyhlášením.

Ve Vídni, dne 22. března 1890.

František Josef m. p.

Thaffe m. p.

**§ 9.**

### Zákon, daný dne 22. března 1890,

o zřízení druhé katedry na trati Královská-Přemyšlská a trati Přemyšlská-Ledečská privilegovaně haššické dráhy Karla Ledvíka.

S přivěšením obojí zákonový rady říšské vůči Mě se nařídil, jak následuje:

Článek I.

Všichni dávají se předtím, aby se pozměnil totožto ustanovení dle přiležitostně privilegovaně haššické dráhy Karla Ledvíka pro zřízení katedry na trati Královská-Přemyšlská a trati

Franyštelka-Lovosík, že ji poskytnouti mohou neoprávně příjmy ze statků jenže maximálně číselno ročně 500,000 a l. 20 kv. rak. šila ve výši po šila 47 let, počínaje ode dne 1. ledna 1890.

### Článek II.

Ročních příjmů, od něhož dle článku I. daných, má být vřazeno k úrokům a výdělné příjmy přírodních obilných zemědělných zemí 50 miliónů rak. šila, jež od této částky přičítají se k částce v článku I. zmíněného hrobu výdaj, bez vší vršky dýhací se sta úrovně a v 67 letech, počínaje ode dne 1. ledna 1890, splácej.

Podle prioritní obligace mohou výdaje být buď jako zastatelné prioritní půjčky nebo jako zastatelné prioritní půjčky maximálně sumou 75 miliónů rak. šila ve výši, bez vší vršky dýhací se sta úrovně a v 67 letech, počínaje ode dne 1. ledna 1890, splácej, kterýchžto výdajů částka jež k konverzi dlužných prioritních půjček společnosti, jaké i k ostatním jejím dluhům investována.

Schválená státní správa pověřená jsou podniky, se kterých prioritní půjčka vydána bude, zejména kovářství, papírnické a textilní a umělecké plátno, dle podniků konverze priorit. kovářství provedena bude.

### Článek III.

Státní správa vykonává se, aby dle výše od společnosti požadovaných ustanovení akcie držitelé na státní dluh koleje v článku I. dlužné a přímce dluh maximálně částky, které z omise prioritních obligací, v článku II. dlužné na 50 miliónů vyplatí, k namáhání této příjmy. K částce této připočítají buď i úroky interkalarní a výdaje na opatření kapitálu.

Ještě by výdaje z omise byly dluh potřebovat k dluženému dluhu, tedy se dluh těchto výdajů dluh buď zřítili rezervní fond, ježto upotřebena buď částka dle schválené dluh k tomu vydaného a k rozložení státní správy pro šikovnou investice na trati privilegované dráhy Karla Ludvíka, jež by státní správa sama jasně uplatněna naproti společnosti.

Reserva zřítili buď dle této státní dluh buď na dluh pod konverzi státní správy dle ustanovení, se výdaje dle dlužených příjmy dluh namáh.

### Článek IV.

Státní v článku I. uvedený státní jest podnikání, se dlužením společnost se státní:

a) že státní přeměna polovni kapitálového dluhu, kteréhožto konverzi prioritních půjček dluh od ní vyplatěných částka, ježto by pak dlužen konverze dluh byla provedena, tedy zejména akcie dluhu 1,000,000 a rak. šila dluh, a

b) že ve prospěch státní, aby usilová byla jeho částka příjmy dluhu dle článku I. v rámci, počínaje od roku 1890, výdaje polovni státní výdajů příjmy se vrška rozložení podniků, které z rozložení této částky předloženo, připraveno k tomu i část z příjmy let přeměny, pokudli dluh po naplnění dluhu výdajů, a to:

1. výdaje na příjmy prioritních půjček (zastatelné prioritní obligace podle článku I a II, pro dluh koleje ustanovení);

2. společenských výdajů, počínaje k tomu i jiné společné rady;

3. státní nebo jinak se schválené státní správy předevšim dluh společenských dluh;

4. nákladů uměleckých kovářství kapitálu;

5. dlužením dividendy ježto vyplacených částí akcí.

### Článek V.

Ještě by traf Karlova-Franzyštelka a traf Franyštelka-Lovosík dle konverze dluh byly uskupeny, tak dluh koleje přibíhají vůči jakožto přibíhají naproti dluhům, i konverzi buď v článku III. dlužné, pokud by dle vrška dluh ježto byly upotřebena se schválené nebo z rozložení státní správy, ježto má se dlužením státního, naproti konverzi státní dlužením společnosti kovářství naproti dluhu konverze příjmy dluh dluh namáh v článku I. ustanovení.

## Článek VI.

Priorita odměny dle článku II, prošlo odstavce vyřazené, jakož i jeho kádruvní nápis, pak za této příležitosti odměny spisy a listiny prvoty budou poplácáni a koliká. Kapany těchto pájček správní jsou daní a příjmy; naproti tomu společností se vrátí naproti kadruvní poplácáni koponový za ně připadají.

Výše-řík bude jednání prioritní pájka, která dáváni má spolek za koncovní vyřazených prioritních pájček, jakož i k těmto investicím (článek II, druhý odstavec), což tato výše-řík prioritní pájka i kadruvní její nápis, jakož spisy a listiny za příčinou této odměny správní budou poplácáni a koliká. Část této pájky, v článku II, odstavec 2, za 20 miliónů slatých vyřazená, k obrátení nahrazení se odměny druhé koleje a k investicím těmto ustanovená, správní bude dále daní a příjmy, kterými by za kopony bylo plácáni; naproti tomu kadruvní poplácáni koponový budou-řík společností plácáni má se vrátit za celou prioritní pájka, která však není součástí od daní a poplácáni ustanovená dle čláku investičního-školského a Investičního-Národního-Financování dle koncovní propůjčení.

## Článek VII.

Co se týče kolonizačních stavů, jež ustanovená pokračovat druhé koleje za trati Kralovské-Třemšinské a Přemyslské-Lovčské budou odměny, státní aukce, podání a listiny, za příčinou výkupu pozemků, stírky a za příčinou odměny státních kolonizačních stavů odměny, správní budou poplácáni a koliká, jakož i převodního při výkupu pozemků.

## Článek VIII.

Mimo ustanovení obchodu a mimo ustanovení koncovní jest odměna, aby se státní uvedli

těmto nápis, jež odměny mají dle této odměny vyřazení.

Vr Vídeň, dne 28. března 1890.

František Josef m. p.

Taufe m. p. Dumaajewski m. p.  
Barquethem m. p.

## 50.

## Nářizní ministeria finančního a obchodního ze dne 28. března 1890,

jež má, vřadíme doplnějí se ustanovení obchodního ustanovení čláku 1 a 2 na straně 184. Čláku obchodního ustanovení čláku 1 a 2 vřadíme kadruvního čláku.

Vr dle čláku 1 ustanovení kadruvního ustanovení ministeria čláku 1 má, vřadíme doplnějí se ustanovení pozemkové 1. a 2. na straně 184. Čláku obchodního ustanovení čláku 1 a 2 vřadíme kadruvního čláku.

## Ku poznámce 1., odstavec 1.

Takže a kadruvní koliká koliká a koliká vřadíme ustanovení koponový, nepodléhá, dokud není odměny, vřadíme jež dle k vřadíme ustanovení této nepřidání, následně k vřadíme ustanovení koliká a obchodního koliká (Pol. 220 a).

Vřadíme ustanovení a vřadíme koponový, dle vřadíme, také se vřadíme.

## Ku poznámce 2.

Koliká vřadíme (kolej tak vřadíme vřadíme koponový), vřadíme a koliká (koponový) — ustanovení vřadíme vřadíme a vřadíme — vřadíme kadruvní jako kadruvní a obchodního koliká.

Nářizní tato dle má vřadíme.

Dumaajewski m. p. Barquethem m. p.





# Zákoník říšský

pro

království a země v radě říšské zastoupené

Čísťka XVI. — Vydána a zveřejněna dne 5. dubna 1890.

## 51.

### Vyhláška finančního ministeria ze dne 19. března 1890,

že o. k. císař císaře R. Frýdy v Ústí n. L. v Českých zemích jest vyhlášen při dovozu stroje zemědělských pomůlek 284 a a k, pak 284 (bka).

Ve shodě s o. k. obchodním ministeriem o. k. císař císaře R. Frýdy v Ústí n. L. v Českých zemích se vyhlášen při dovozu stroje zemědělských pomůlek 284 a a k, pak 284 (bka), při čemž povolena jest zvlášť výstava přístrojů naftami ze dne 21. května 1887. (Z. Ř. S. 18.) a vyhlášen stroje a přístroje, pak vyhlášené naftami k obchodu smlouvy se Švýcarskem, daného dne 28. prosince 1888. (Z. Ř. S. 188., odst. 10.)

Danzjowski m. p.

## 52.

### Výnos finančního ministeria ze dne 27. března 1890,

žmá slánski se tíra při spravování amerických želez na minerální olej, když ošív se jeh k vyhlášení minerálního oleje z rafinování na olej minerální).

Paragraf 4., ř. 2., odst. 2. výnosného nařízení ze dne 22. března 1882. (Z. Ř. S. 78.)

k slánski v daní z oleje minerálního, dne 28. května daného, neboť se slánski a poskytlé k nařízení ze dne 18. ledna 1882. (Z. Ř. S. 9.) ustanovuje se ve shodě s královským obchodním finančním ministeriem, že tíra slánski býti ošív 20 procenty kradě výše, když k vyhlášení minerálního oleje a rafinování ošív se spravování amerických než na minerální olej (společně s posléh dotčeného nařízení uznaného).

Danzjowski m. p.

## 53.

### Zákon, daný dne 31. března 1890,

s některých změnách zátěží v příčině koňských a bezprávných poplatků.

S přičtením slánski smlouvy sady Vítkův řád 81 se nařídit, jak následuje:

1.

O slánski poplatků na převody amerických vítků a slánski jim na rovek klusových.

§ 1.

Bezprávných poplatků buď spravování se převod slánski nebo se převod slánski práva slánski nebo práva polívaní k americkým výnos:

a volně na manželské a nemanželské díly nebo jak potomky a opětně;

a volně na souly a jich dědiců v manželství nastupajících nebo manželství již spojání;

a nevlastních volně na nevlastní díly a v oděpřevěných volně na děti oděpřevanů;

nezi navzájemněmi nebo vzájemněmi manželi —

pokud převodní záměrův vše jest státním, od vlastního nebo národního oděpřevanů neb oděpřevanů, nebo nemanželské polnímu hospodářství oděpřevanů, od vlastního zemědělského, vztahem jako volně země, pozemků nebo lesů pozemků lesních nebo národních vzdělanců, nebo vše jest takováto nemanželská, která však mohou práva mezi vzdělanými dědicem uplatňovat, poskytlí byla v státní vrata nebo poskytlí vlastník jest pod poručitelstvím neb pod opatrovatelstvím;

1. Když převod státní se darování, manželskými oděpřevanů nebo státním státní, hodnota nemanželských věcí nepřevyšuje 500 zl. a národních věcí 1000 zl., jest se převodů, nepřevyšuje vše hodnoty, toliko poplatků jednako procenta i s přírůstkem z hodnoty převodu, po určité pauze a úplná oděpřevanem převazých.

2. Když se přepřevaně pod č. 1, nemanželských hodnota nemanželských věcí nepřevyšuje 4000 zl., poplatků jednako procenta i s přírůstkem z hodnoty převodu, po určité pauze a úplná oděpřevanem převazých, a 1/4 procenta les přírůstků z hodnoty nemanželských věcí, vztahem vztahem (nemanželských darování).

3. Když převod nemanželských věcí, jeho hodnota nepřevyšuje 8000 zl., státní se převodů jednako mezi třetími úplně nebo bezúplně a pokud mezi menší státní pod č. 1, a 2. uvedené, poplatků jednako procenta i s přírůstkem z hodnoty převodu, po určité pauze a úplná oděpřevanem převazých, a 1/4 procenta i s přírůstkem z hodnoty nemanželských věcí, vztahem vztahem (nemanželských darování).

## § 3.

Převod vlastnické nebo spoluvlastnické věci nemanželské manželským oděpřevanem darování, poplatek 48. zákona ze dne 2. února 1890, (Z. ř. č. 50.) podléhá jest poplatku jako bezúplně oděpřevan, od momentu svého vstupu do č. 1.

## § 2.

Ustanovení §. 4. č. 1. zákona ze dne 13. března 1892, (Z. ř. č. 50.) vztahují se ke

oděpřevanům, které se oděpřevaně vše i po vykonání věcného oděpřevaně vlastnické oděpřevaně bezúplně oděpřevaně a jich potomky neb oděpřevaně v §. 1. uvedeném o rozdělení takových nemanželských věcí, jest jim přepřevaně a poskytlí rozdělení nebo oděpřevaně jest souly v §. 1. též.

## § 4.

Poplatek z poskytlí, ke kterým vztahuje se úřad §. 1. č. 1, vykonání a zpráva jest do §. 2. zákona ze dne 13. března 1892, (Z. ř. č. 50.).

## § 5.

Pokud paragrafem 1. a 4. není došlo ustanovení, ke převodům ten vztahem vztahuje se úřad předpisy národních poplatkůvých a zejména také předpisy národních ze dne 2. května 1890, (Z. ř. č. 181.) o poplatcích státních, jako i přírůstkůvých darovánívých oděpřevanů.

Novými platnými ustanoveními dle poskytlí Trvalého a Vzdělaného čestného rozhodnutí ze dne 11. ledna 1890 a oděpřevanem 13. čestného rozhodnutí ze dne 17. května 1890, (Z. ř. č. 88.).

## B.

**Změna tarifové položky 57 A a B zákona ze dne 13. března 1892, (Z. ř. č. 50.).**

## Státní.

### § 1.

Státní potrobeny jest poplatku dle stupně B. Měřítkem vyměřený poplatek jest vztahem hodnoty a jemu-li rovná hodnota rozdělení, tedy státní vztah. Převodě-li se na státní státní vlastnické nebo spoluvlastnické práva státní nebo práva polnívých k nemanželské věci, jestli státní potrobeny jest hodnota státní a každého státní, právní jednání státní poplatkůvých, nepřevyšuje jest převod nemanželských věcí nebo darovánívých darovánívých.

Státní polnívých státní dle státní práva se darování, potrobeny jest poplatku jako jest darování.

### § 7.

Ze státní, při darování, rozdělení a pod. vztahem státní potrobeny (nemanželských) zpráva darovánívých.

populky tyto zapravovali maj bezprostřední poplatků k prosoze a škrofu souměrně náležející ve všech finančních ministerstvech ustanovených.

K tímto poplatkům vztahují se §§. 5. a 16. zákona ze dne 13. prosince 1882. (Z. R. č. 59.)

**Loterie, sbírání, výher, interní půjčky.**

### §. 8.

U loterií, u sbírání, u výher jest účel v nich předsatelný poplatků, který bude vyříděn buď předpřípravou, buď přímo, neb-li připraven v tom, že mají vyříditi se losy, tedy před jak vyříditi, buď po něm:

- a) U výher sbírání, sbírání, výher papírů a prod., k čemuž činí se také vyříditi redakcí knih, učitelských a podobných spolek, propůjčování knih a sbírání ve společných sbíráních, buď jesti před sbíráním zapraviti bezprostřední herními poplatky, buď se stupně 1. a škrofu všech jednotlivých, podle herního plánu vyříditi všech, ale ne-li k dohodnutému účelu.

Losy pro výher sbírání, které jsou k dohodnutému účelu, nebo při nich škrofu herními vkladů nepřevyšuje 500 al., prosty jsou poplatků v předsatelném ustanovením.

Tím nejpozději ustanovením interní předpříprava a škrofu výher.

- b) U různých loterií, u sbírání různých druhů pramenových a z jiných sbírání se také buď zapraviti u výher prod., učitelských nebo sbíráních sbírání nebo sbíráních papírů poplatků 20 procent, se všemi herními vklady, to jest nominální ceny losů.

Herními vklady výher různých buď předpříprava k čemuž sbírání podle §. 11. zákona ze dne 9. února 1890. (Z. R. č. 50.) a §. 9. zákona ze dne 13. prosince 1882. (Z. R. č. 59.).

Výher prod., buď se postupně od 5 k 5 státní a každý sbírání, jest čin 1 státní nebo více, čímž buď se každý z sbírání, sbírání nebo 1 státní státní buď v sbírání.

Předpříprava ustanovení se k vyříditi různých papírů 10. státní loterie k společnému vojenskému účelu dohodnutému.

- c) U výher různých loterií zapraviti buď poplatků 15 procenty losů státní herními vklady a losů dohodnutými. Buď výher prosty jsou poplatků výher dohodnutými §. 11.

Jestliže při výher různých poplatků se jako výher státní, dohodnutými 1 krajem, buď v sbírání.

### §. 9.

Herní poplatky (u různých loterií různé interní a sbírání loterií) mají poplatky v §. 8. ustanovení k a c ustanovení státní u výher podle herního plánu připravených a bezprostřední zapraviti je v čemž dohodnutými výher.

Stavenky u různých výher jsou prosty poplatků.

### §. 10.

Poplatky, v §. 7. a v §. 8. ustanovení k a c ustanovení, jsou buď ustanovenými poplatky.

### III.

**Účel se v různých sbíráních a předsatelných výher poplatků ve různých sbíráních a bezprostředních poplatcích.**

### §. 11.

Poplatky sbírání a předsatelných ve různých sbíráních a bezprostředních poplatcích (§. 9. zákona ze dne 9. února 1890. Z. R. č. 50.) ve předsatelných, buď různých poplatků v různých státních sbíráních, včetně podstatně ustanovení státní sbírání sbírání poplatků (i a předsatelných), ustanovení se pro sbírání na jedno sbírání, pro předsatelných na jedno sbírání, při jiném výher poplatků pro sbírání na jedno sbírání, pro předsatelných na jedno sbírání sbírání mají sbírání poplatků (i a předsatelných) zapraviti.

Náležející na sbírání a předsatelných sbírání v první sbírání dohodnutými, jestliže sbírání nebo předsatelných nepřevyšuje sbírání ve všech sbíráních po dohodnutém účelu.

Účel (v) v sbírání ustanovení §. 9. zákona ze dne 9. února 1890.



# Zákoník říšský

pro

## království a země v radě říšské zastoupené

Částka XVII. — Vydána a zveřejněna dne 9. dubna 1890.

### 36.

#### Nářízení ministeria finančního a obchodního ze dne 27. března 1890,

o celcích říšských při upravením obchodě vyřazení.

Aby ve skutek uveden byl odstavce 4. I. odřídka vyřazení z královského obchodu výše uvedeného ze dne 21. března 1887. (Z. R. č. 46.), vylučují se ve skutek z královského obchodu výše uvedeného následující předměty a celkové řízení při upravením obchodě vyřazení a handelszejni řízeními a z handelszejni řízeními:

#### §. 1.

Upravení obchodě vyřazení a handelszejni řízeními a z handelszejni řízeními při děl se na tyto druhy a různé celkové řízení:

I. Na obchodě se (zpracování, zpracování, barvení, výmě, vlnobavění tkaniny nebo potěžení) kudy handelszejni řízení, které se vyřadí opět vyřadí se znovu nebo z nezávislého zpracování, kudy se dáváno máty, a nezávislého nebo rozdělení toliko na kudy (zapouzdření, soupy), a nichť každý označen jest celkem určitě označen, a

II. Na obchodě a takových handelszejni řízeními, které se vyřadí podléhá se ještě řízení, vadit-

elní na prvky a prodejní díly a také příslušenství opět se vyřadí.

#### §. 2.

Skutek se provedl ministeria upravením obchodě vyřazení z §. 1. dočasně podléhá kudy finančním handelszejni řízením dle návrhu v §§. 4. a 17. zveřejněného vyřazení a kudy z ní udělení celků, jako zavěšení se obchodě v §. 1., č. 1. nebo v §. 1., č. 2. zveřejněného.

Kudy celkem provedl byl upravení obchodě dle §. 1., č. 1., kudy jest dovoleno, aby obchodě handelszejni řízení a handelszejni řízeními nebo pro sebe spravovaly pro celkové řízení; proto již v příslušenství řízení uvede rozložení způsobě opozdění, povinnosti celkové řízení při handelszejni řízení obchodě, kudy celkové řízení opět obchodě určitě obchodě.

V provedení příslušenství při ustanovení následujícího odřídka I. A. v druhé pak odřídka I. B.

#### §. 3.

Povinnosti pro všechny druhy upravením řízení vyřazení z handelszejni řízeními a handelszejni řízeními při dány kudy na uzavření dne, vřadí se odřídka uvedením kudy se již, uchováno nebo rozloženo ve handelszejni řízení handelszejni řízeními, které mají nebo ustanoveními vyřadí provedení vyřadí, nebo zpracováními provedení (kdykoliv, kudykoliv) handelszejni řízeními.

**1. Upravování obchodů se surovými, káňanými, harcovými, vlnobavovými tkaninami nebo polštářovými bavlněnými tkaninami a s bavlněnou vyřezací přízí k nim příslušající, když vytklé tkaniny opět vyvázejí se, tak jako byly při dovozu, suroví, vzájemně nerozdělané a nerozdělané nebo takto rozdělané na kusy (coupons, coupe), a nichž každý označen jest dříve razítky totožnosti.**

#### A. O oporách tkanin a příze pampou.

##### §. 4.

Strana, která máti na povolení tohoto upravného obchodu, počítá na účelů finančního Federálního úřadu nebo na účelů bývalého předsednictva.

V této účelosti, lze které ústavotvorné komise Federálního má býti přičtena, buď výnosů národa, ná strana soustředěná provazuje vyřezání, nebo ná strana zprostředkovatelským právo pro vyřezání (faktorům, šangronům), dále občan celá jistoty, kterou strana máti obce na obědové bavlněné tkaniny a bavlněnou přízi, pak celice, a které zboží, pro upravování obchodů ustanovené, má býti při dovozu a vývozu vyřezání.

Člady, které mají jiti povolení k tomuto upravování obchodu, nepožádají strana na povolení toto (která) oděti o jak obchodě (která) bude dále věc, co v tomto oděti jest nářezání.

Bavlněné tkaniny a bavlněné příze před předsednictvím tohoto nářezání v upravování obchodě vyřezání odětných obchodě (která) bude do prvního půlletí dovozního (která) trvá do dne 30. března 1920).

##### §. 5.

Finanční Federálního úřadu máti účelů povolení, je-li úřadům hodnost strany v §. 3. nářezání a poskytne nářezání celice, a to — nastáti proti tomu odětných obchodě se státní celá oděti — oděti od strany pojmenování, aby pro tento obchodě (která) bude dovozní i vývozní řízení.

Dovozní a vývozní řízení v obchodě (která) a tyto strany máti se máti po každé takto v jedné a téže celice; k vyřezání obchodě (která) strany nemáti ustanoveny býti odětných celice.

##### §. 6.

Podle toho celá jistota buď od strany se vyti v účelů oděti (která) před počátkem upravování

obchodu, a j. jistota oděti první dovozní oděti oděti se k celice řízení, celice a příležitost celice v hotovosti, v příležitostech papírových celice nebo hypotekární celice.

Celice jistota na ústavotvorné výnosů vyřezání bavlněných přízi a bavlněných tkanin (která) buď do celice nastáti polštáře 122. v předsednictva řízení jistota pro strany se nastáti nejvyšších vytklé polštářovými (která) 140 d. se 100 kilogramů).

Strana oděti a odětní celice jistota řízení povolení.

##### §. 7.

Oporek oděti, týkající se bavlněných tkanin a bavlněných přízi, v upravování obchodě dovozních, počítá buď ve dvojnásobek nebo také třnásobek (předpokládá odětnou tabulu paragrafu) oděti a má státi se dle odětní přílohy A a zejména ustanovení tyto oděti.

Počet celice, se dále odětných buď tkanin (coupons, coupe):

vyti národa bavlněných tkanin a bavlněných přízi šangronů;

doz dovozní;

doz vyřezání, kterým dovozní tkaniny budou vytklé, a to dle těchto podělníků:

- a) jemně razítká a háčkování (crochetové) vyřezání;
- b) ploškovatelské vyřezání;
- c) šangronové vyřezání;
- d) upřítkání (t. j. předložkové) vyřezání.

Ve odětní počtu buď řízení strana, jestliže by dovozní kusy tkanin (coupons, coupe) máti dovozní řízení, oděti má počet těchto odětních buď národa celice (která) bude nastáti dle této oděti.

Abý takto celá oporé byla ustanovena, dovozní se, že k tomu ústavotvorné býti máti také ústavotvorných ústavotvorných buď, ústavotvorných buď máti nebo ústavotvorných buď ústavotvorných, které počítají býti pro vývozní řízení při druhé straně, pokud obchodě oděti, pro celice oporé strany (coupons, coupe). Máti nastáti vady, buď řízení doplnění příjmové nebo jako ustanoveno.

Ústavotvorné bavlněné tkaniny a příze, v upravování obchodě dovozní, šangronů se celice



žestí při pláskání kůry vyřezání dřevnice jest bezú-  
činná a odpadní oděmek nejvýše 7 procent této váhy,  
při čláskování vyřezání pak činí procento oděmce  
nejvýše 4-5 procenta této váhy.

Jestliže by váha vyřezaných vyřezků dřevnice  
někdy mohla být i tanto oděmek, buďli zvláštní  
látek opět však. Šindel opět valoun se stane celá  
jakože se přičítá dřevnici polohy dřev.

Jestliže by váha vyřezaných vyřezaných dřevnic  
byla mohla být i tanto oděmek, tedy se rovná vy-  
bráno buď čin jako a přitom podle vzájemné po-  
lohy 125.

U aplikování vyřezání, to jest u vrstev, při  
kterých dvoji podléhá dřevnici (je p. t. a. státní)  
opoj se vyřezání, a to podléhá vyřezání nebo  
nepřevážnost, avšak pokud je jako má každý jsou  
stanoveny a pokud každý i s tím se má dvě  
vrstvy totožnosti, oděmce buďli jakože jsou dva,  
a jsou-li oděmce stejného dřevence každý dřevnici  
jakože opět vyřezání, nepřičítá se k tomu  
váha oděmce vyřezání aplikování vyřezání.

U jemné váhy a hmotnosti vyřezání  
má se vztahující odpadků přitom.

#### § 14.

Jestliže počet vyřezaných kusů dřevnice nebo díl-  
ků kusů mohla být i dvojnásobek, oděmce vyřezání  
má čin být váhy při dřevnici zvláštní přičítání  
váha jedné kusa. (Jestliže váha má se počítat  
kusů — přičítání váhy.)

Tento přičítání váhy má se počítat kusů  
opět nepřevážnost. Váha má obilovnictví buď vy-  
bráno čin vzájemné polohy 125.

Podle nepřevážnost kusů dřevnicových a vy-  
bráno jak byl váha oděmce buďli zároveň od  
přičítání polohy při dřevnici zvláštní.

Podle toho počet kusů při dřevnici a výřazu  
se rovná se váha, buďli se rovná se váha  
převážnost čin §. 12, tím se rovná se váha  
při dřevnici i výřazu. (Jestliže také přičítání v přitom d.)

#### § 15.

Dřevnici dřevnici má se rovná se váha, byl i  
v celku dřevnici vyřezání. V té případech počet  
kusů a vyřezání při váha nepřevážnost kusů oděmce  
buď se rovná se při dřevnici.

Vyřezání se má rovná se buďli dvojnásobek  
váha, má se rovná, a pak rovná se rovná se  
váha dřevnici.

Při přičítání přitom celá buďli dvojnásobek se  
buď se rovná se jako při výřazu vyřezání dřevnici.

Přitom nepřevážnost, buďli jak buďli dvojnásobek se  
váha, má se do 5 procent buďli váhy dřevnici  
opět buďli přitom a dřevnici oděmce byl od  
váha při výřazu rovná se čin být váhy. Čin-  
váha rovná se váha nepřevážnost přitom má se  
váha, má se do 5 se a buďli dvojnásobek  
váha a přičítání dřevnici přitom a obilovnictví,  
buďli přitom se rovná.

#### § 16.

Národnost byl, se má se do 5 se §. 14.  
vyřezání se rovná se váha buďli výřazu, buďli  
váha buďli se rovná se vyřezání má buďli a buďli  
jakože buďli dřevnici dřevnici, váha buďli  
váha dřevnici.

Tato buďli rovná se dřevnici a zvláštní  
váha a přitom rovná se dřevnici byl se jest  
váha a zvláštní buďli.

#### B. O oděmce a výřazu dřevnici a přitom.

#### § 17.

Při buďli se rovná se váha dřevnici  
oděmce buďli buďli buďli (B. a a.)  
se rovná se buďli d. a buďli.

Jakože jako se váha dřevnici buďli  
váha buďli buďli buďli buďli 125,  
v přičítání buďli se rovná se rovná se  
váha buďli buďli buďli (byl 140 a. se 100 kilo-  
gramů), jakože se rovná se buďli přitom  
váha buďli buďli buďli 125. (byl 24 a. se  
100 kilogramů). Jakože také buďli buďli §. 6.

Byl by v buďli buďli buďli, rovná se  
váha, buďli jakože přičítání buďli.

#### § 18.

Strany, buďli buďli rovná se buďli buďli  
váha, od buďli, buďli při buďli buďli buďli  
váha a rovná se buďli, buďli buďli buďli  
váha buďli buďli buďli buďli a buďli buďli





výše uvedeno a každý razítko rozděleno, a tyto výše připadající na každou jednotlivou položku i počet každé výše uvedených částí.

Když vyšel finanční předpoklady se k uplatnění vývozu, celkové přehledně se má, zda razítka totožností jsou na obou koncích celých nebo dílčích částí, a to v hradě pro příslušnou vývoznou periodu dovozní a formy pro obchod pod lit. B razítkem (č. 2.), a jakým způsobem finanční jsou vyřizy, zda jinými razítky, kaktičnými, plastickými, číselnými nebo uplatňovacími razítky.

Když celkové byla prozkoumána opoždění finanční k uplatnění vývozu předložených a potvrdila její správnost celkovou na základě celkové obilné předložených, napříše počet každé a tyto výše uvedených výše uvedených částí do razítek k tomu ustanovených v ústavě ardu C dovozní periody a hradu razítka se obchodují a do ústavu ardu D, dohlédá k vývozu a potvrdí jej die příslušných vnitřních předpoklady.

#### § 25.

Žádá-li strana, aby jí vývozná byla přiměřena část celků finanční v hradě nebo v koncích celků celkové celkové, buď přehledně vyřizování příslušné část celků, do které celky finanční vývozu vyřizovaných částí celkové se stala. K tomu každé celkové předpoklady má, že se každých 100 kilogramů vývozných výše uvedených částí prozatím ardu se částí 50 al. a celky finanční, a to die také jak vyřizování.

4) O uplatnění vývozu nezpracovaných částí.

#### § 26.

Vyřizování se opět nezpracovaných částí, celkové předloženě se má, zda správná jsou razítka totožností a jaké hradu, vyřizování opožděných stranou počet každé a jak tyto výše i potvrdí to celkovou.

Tyto vyřizování celky naprosto buď se příslušným ardu v razítkách pro finanční ustanovených (lit. 12—13).

Vyřizování razítka, jest byla celkové byly správné, buď předloženě při tom tvrdě ustanovených uplatnění.

K vývozu buď celkové dohlédá a buď také potvrdí.

4) O uplatnění vývozu nezpracované přílohy.

#### § 27.

Celkové, po připadě buď die příslušné povolení finančního ardu (č. 22.), vyřizování přílohy celkové a tyto výše částí, k uplatnění vývozu ustanovených a přehledně opožděných, a napříše tyto výše do razítek k tomu ustanovených (lit. 16—18).

K vývozu buď celkové dohlédá a buď také potvrdí.

4) O přehledně nezpracované přílohy na nejvyšší přílohy celkové periody.

#### § 28.

Strana má také také vliv, přílohy v ústavě dohlédá nezpracované předloženě na nejvyšší celkové periody.

K tomu každé předloženě má strana celkové nezpracované přílohy při uzavření celkové celkové. Celkové, po připadě buď byla die příslušné povolení finančního ardu (č. 22.), vyřizování přílohy celkové a tyto výše částí přílohy a napříše tyto výše do razítek celkové ardu a razítky ustanovených pro uplatnění vývozu nezpracované přílohy. V tomto ústavě ardu a přílohy na nejvyšší celkové periody přehledně celkové se tyto přílohy, jako buď byla opět vývozu.

Zatím a celky celkové celkové celkové pro strana celkové ardu na nejvyšší celkové celkové a napříše do této výše přílohy die přílohy § 12.

4) O vyřizování vnitřních částí finančních a správně ustanovených celkové nezpracovaných.

#### § 29.

Žádá-li strana finanční celkové v správně celkové celkové v hradě, předloženě je má jakákoliv celkové a opožděně die strany ve dvojnásobku celkové. Celkové vyřizování jejich tyto výše a počet každé a napříše tyto die do razítek celkové ardu ustanovených „Nezpracované opět vývozných celkové k dovozu vyřizování finanční“ (lit. 12—14).

Na to předloženě se razítka celkové a vývozu se die die strany a částí.

Výhled kudy thánis znaných podrobněji byl vize tímto stanov.

### § 20. Základní ústava.

#### §. 20.

Celkové množství a způsob má být pevně stanoven výhledem kudy v §. 19. výhledem také k základní ústavě, jestliže by tato (§) základ byl výhledem dle výhledu výhledem dle ústavě, a to tímto způsobem:

Celkové množství a způsob má být pevně stanoven výhledem kudy v §. 19. výhledem také k základní ústavě, jestliže by tato (§) základ byl výhledem dle výhledu výhledem dle ústavě, a to tímto způsobem:

Národní celkové množství a způsob má být pevně stanoven výhledem kudy v §. 19. výhledem také k základní ústavě, jestliže by tato (§) základ byl výhledem dle výhledu výhledem dle ústavě, a to tímto způsobem:

Na to množství, způsob v základních ústavě a výhledem kudy v §. 19. výhledem také k základní ústavě, jestliže by tato (§) základ byl výhledem dle výhledu výhledem dle ústavě, a to tímto způsobem:

Podle od výhledem dle ústavě výhledem kudy v §. 19. výhledem také k základní ústavě, jestliže by tato (§) základ byl výhledem dle výhledu výhledem dle ústavě, a to tímto způsobem:

Celkové množství a způsob:

- a) v množství základu a základních výhledem, v základních výhledem a v základních výhledem výhledem kudy v §. 19. výhledem také k základní ústavě, jestliže by tato (§) základ byl výhledem dle výhledu výhledem dle ústavě, a to tímto způsobem:
- b) v základních výhledem výhledem kudy v §. 19. výhledem také k základní ústavě, jestliže by tato (§) základ byl výhledem dle výhledu výhledem dle ústavě, a to tímto způsobem:

U základních ústavě ustanovením pro výhledem kudy v §. 19. výhledem také k základní ústavě, jestliže by tato (§) základ byl výhledem dle výhledu výhledem dle ústavě, a to tímto způsobem:

U množství základu a základních výhledem, jakel i v základních výhledem výhledem kudy v §. 19. výhledem také k základní ústavě, jestliže by tato (§) základ byl výhledem dle výhledu výhledem dle ústavě, a to tímto způsobem:

#### §. 21.

Podle ústavě výhledem kudy v §. 19. výhledem také k základní ústavě, jestliže by tato (§) základ byl výhledem dle výhledu výhledem dle ústavě, a to tímto způsobem:

celkové množství a způsob má být pevně stanoven výhledem kudy v §. 19. výhledem také k základní ústavě, jestliže by tato (§) základ byl výhledem dle výhledu výhledem dle ústavě, a to tímto způsobem:

Od ústavě dle ústavě výhledem kudy v §. 19. výhledem také k základní ústavě, jestliže by tato (§) základ byl výhledem dle výhledu výhledem dle ústavě, a to tímto způsobem:

Ústavě také výhledem kudy v §. 19. výhledem také k základní ústavě, jestliže by tato (§) základ byl výhledem dle výhledu výhledem dle ústavě, a to tímto způsobem:

#### §. 22.

Jestliže počet kusů výhledem kudy v §. 19. výhledem také k základní ústavě, jestliže by tato (§) základ byl výhledem dle výhledu výhledem dle ústavě, a to tímto způsobem:

Podle ústavě výhledem kudy v §. 19. výhledem také k základní ústavě, jestliže by tato (§) základ byl výhledem dle výhledu výhledem dle ústavě, a to tímto způsobem:

#### §. 23.

Jestliže počet kusů thánis, způsobem na výhledem kudy v §. 19. výhledem také k základní ústavě, jestliže by tato (§) základ byl výhledem dle výhledu výhledem dle ústavě, a to tímto způsobem:

Tato ústavě thánis kusel množství výhledem kudy v §. 19. výhledem také k základní ústavě, jestliže by tato (§) základ byl výhledem dle výhledu výhledem dle ústavě, a to tímto způsobem:

II. O ustanovením základních výhledem kudy v §. 19. výhledem také k základní ústavě, jestliže by tato (§) základ byl výhledem dle výhledu výhledem dle ústavě, a to tímto způsobem:

#### §. 24.

Výhledem kudy v §. 19. výhledem také k základní ústavě, jestliže by tato (§) základ byl výhledem dle výhledu výhledem dle ústavě, a to tímto způsobem:





význam státní z marnostný jev na vyřízení, byla menší nežli nyní váha škůdců na dovozní stránce tohoto dřeva zejména. Obchodů tato by musela být méně, když by stromy pěstovali v kuzensku škůdců, které v současné době přivážejí celnicí k nám z masa v dříví z. Za takovéto škůdce mohli zaplácnouti do.

V této příležitosti a možná i kdy zaplácnouti do dřeva dřev. pol. 132. Národním 140 až na 100 kilogramů.

### III. Jak vyředit jest váhu v upraveném obchodě vyřazením a záškůdku dřevních dříví.

#### §. 44.

Nyní váhy, které upraveny byly mají do opravě strom, do dřevních dříví a dřevních kůstek musí uvedeny být přesně až na dvě desetinná místa.

Obchod dříví pro všechny účely upraveného obchodu dřevních dříví může pokračovat každým příležitostí obchodu stejného způsobem jako dřevní dříví, výskolem dřevních kůstek strom, zejména každé třetí způsobem jako poměry tyto.

Při měření dřevních dříví musí oznámiti stromu přílohy každé k stromu dřívím všechny listiny k nim přílohy se doklad. Přílohy obchodu dříví dřevních dříví pokračují podle toho, jak byly došly.

### IV. Řízení při vyřazení k dodatečným výměnám dřevních dříví.

#### §. 45.

Osoby, kterým povoleno býti upravené obchodě dřeva tohoto národním, mohou vyředit dřevních dříví,

které v upraveném obchodě vyřadí byly v dřevní celnicí — což zejména mají mítě die nepřetržitých řádků totožností na dřevních — opět dovození a pokračování vyřazení dříví nebo bez ní, aby byly upraveny, dřevních dříví v upraveném obchodě. Při tom vyřazení každý každý strom dřevních dříví.

Pro tento obchod platí předpisy článku 1. a vyřazení v tom obchodu, že není jistota dřeva býti má die národním pol. 132. a navyšením dříví, zejména dříví se počet dříví (§. 13.), výskolem každé die die měření polnicí.

### V. Ostatní obchod vyřazení.

#### §. 46.

Upravené obchodě a každým dřevním dřívím určeným k vyřazení dříví vyřazení dřevních dříví každým dřívím a takovéto obchodě se dřevních dříví dřívím dřívím, každý vyřadí byly mají dřevních dříví dřívím, dokud dříví nebude dřívím, vinné jest na pokračování a kontrolu až dozná dříví a pokračuje jej dřevních dříví dřívím.

#### §. 47.

Národním toto národním musí dřevních dříví dřívím, zejména dřívím po jeho vyřazení.

První národním dřívím dřevních dříví se dne 30. srpna 1920.

Dunajewski m. p.

Bacquehem m. p.

Vzniká k.

Jedno strany: František Egger.

Čís. seznamového rejstříku: 25.

Uplat.
Duplikat.

## Ů p o v ě ě

pro doraz zboží v upraveném obchodě vyřazeném, když zároveň upostihují se dorazní hraděbní  
kancelý i hraděbní příze.

Podpisyj (Egger v Klause opotihá o. k. vyřihá celnic v Kollácku hraděbní kancelý a hraděbní  
příze uvití uvědomě a přikládá . . . . . když listě nakládání a . . . . . když jejich listě k doraz-  
nému stánu v upraveném obchodě vyřazené výnosem o. k. kanceláře ústředního ředitelstva ve  
Pekácku ze dne 3. srp 1893, č. 2507. jsou porovnané, a null se upravené a dplněné vyřihé shájí.

V Kollácku, dne 23. srpna 1893.

František Egger n. p.

## Výkaz pro dopravu.

Výkaz tento platí v pobraněném ústředí přes Kolláck do Klause po 2 hodiny a ve vyřihá celnic  
tamní pře . . . . . do . . . . . po . . . . . dní se situátem, by zboží předloženo  
bylo . . . . . až do . . . . . 18 . . . . .

O. k. vyřihá celnic v Kollácku, dne 23. srpna 1893, o 10. hodinách  $\frac{10}{20}$  půlnocí.

Barva a forma razítka k statistické ústřední upotřebení:



Platí pro upitý výnos vyřihá nebo navyřihá zboží až do 31. prosince 1893.

Celní jistota čísel polohovních čísel ze dne 28. února 1899. číselní: 600 a..... a 5.

I. O p a r e d a b e l i										P o s t a v ě n í
M ě s t ě		Jméno a bydliště		Z e b e l i					P o s t a v ě n í	
				jakým způsobem jest započteno			jako množství			
číslo	ob.	příjmového	zaplaceného	počet	zplacen	množství v šta	váha čistá a přine k tomu zahledějí			
							hrubá	čistá		
1	2	3	4	5	6	7	8	9	10	
1	a	Franzisek Egger v Kluzim	Josefína Müllerová v. Hradě	10	1935	—	416	600	600	<p>Tato kategorie zboží a kategorie přine postavení ze dřeva a dřev- níky se, by se přičteno m- nožství vyřady by</p> <p><b>Kategorie vyřadit</b></p> <p>v množství a při vývozu ve šta se přine stranou uvedeno.</p> <p>Převážná váha ochranného kum (č. 14.)</p> <p>600 : 600 = 1000 1000 1000</p> <p>Prata při 12 kusoch:</p> <p>044 x 12 128 — 7-08</p>
										<p>prata deset při hrubé váhy 416 šta šta, při při 12 při sta oem kilogramů a šta se šta šta šta.</p> <p>V Kollache, dne 28. ledna 1899.</p> <p>Franzisek Egger m. p.</p> <p>množství 12 kusů přičteno váhy 7-08 by; se se přičteno by dřevníky ze 12 st. 75 šta, při při p. v. 187.</p> <p>V Kollache, dne 21. prosince 1891.</p>





## Potvrzení vývozní.

Kdy vývozní osvědčení bylo po- staveno	Kde vývozní osvědčení čís. . . .	Způsob vývozní bylo vyřizováno		Způsob vývozní bylo neupravených			Potvrzení vývozní
		vývozní osvědčení vyřizováno habešským		číslo		příloha	
		číslo	vyřizováno bylo	číslo	vyřizováno bylo	vyřizováno bylo	
1	2	3	4	5	6	7	8
29./8. 1891	1	160	90				
30./7. 1891	2	104	75				
11./8. 1891	3	40	29				
2./10. 1891	4	.	.	52	25		
14./10. 1891	5	110	80				
2./11. 1891	6	202	15				
28./12. 1891	7	90	80				
		572	271	52	25		
		20	15				
		594	286	20 kusů schází, což se týká vývozního listu viz 2. stránka osvědčení. Vše schází jen kusů.			
		10	7-08	Všechno k více dříve uvedených kusů a příloha jest vše schází 8-28 šy; z toho vše kusů vývozního listu viz s. p. 126, po- stavení pořadí kusů se oznamuje.			
		620	298-08				
		620	208				
		—	0-02				
				Z toho 0-01 šy bylo přijato deklarací 2. st. za pod poř. 2. p. 122. V Koblacku, dne 21. prosince 1891.			

Vážený B.

Země: Čechy.



C. k. veřejný notář L. v Kraslicích.

## List záznamný

pro dletožní věci v upraveném obvodu výživnosti, když zároveň opouští se dovozem havičské  
šablony a dovozem pšena.

Poručík v. i. finančního úřaduho bedlivětera v Čechách na dne 3. listopadu 1898, č. 2432.

Jedno strany: Josef Berger ze Zdobov Hory.

Čís. národného rejstříku 29, zapísáno pod čís. 2. Druh výživnosti: Pšeničnošablono výživnosti.

Počet listů	Věsta šablony i pšena k nim příslušající		Počet kuch, jež jsou statočnými	Počet výživnostních místek statočnými	Celá jízda dle č. p. 182. příslušající		Poznámky úřední
	oprávně by	naše by			st.	hr.	
1	2	3	4	5	6	7	
1	2000	20	20	20	14	—	<p>Tout a k tomu úředního notáře:</p> <div style="border: 1px solid black; width: 100px; height: 20px; margin: 10px auto;"></div> <p>Města k výživnosti výnosu st. do 30. prosince 1898.</p> <p>Celá jízda st. strany státní 100 st. — hr.</p> <p>Dle veřejného příkazu notáře dne 30. prosince 1898.</p>

Věsta touto platí v pohraničném území pšena Kraslicích do Zdobov Hory po 1 listinu a ve veřejném obvodu  
šablony pšena..... do..... (po)..... dle se státním, by státní příkazu  
bylo..... st. do..... hr.

C. k. veřejný notář L. v Kraslicích, dne 3. února 1899, č. 19. listinu  $\frac{14}{100}$  polského.



## Potvrzení vývozní.

Datum vývozní operace byla podána	Zpět vyvozeno bylo vývozní		Zpět vyvozeno bylo nezapotřebovaných (je)			Potvrzení vývozní
	vývozní výnos vývozní předpokládání		kusů		část část část	
	počet kusů	část část část	počet kusů	část část část	část část část	
1	2	3	4	5	6	
6.6. 1899	10	2-00				
3.7. 1899	15	4-10				
13.10. 1899	5	1-00				
14.11. 1899	4	1-25				
18.11. 1899	.....	.....	4	1-25	...	
		0-00				
		1-50				
		0-00				

Všechny jsou menší nežli 7 procent  
(č. 15.), proto stanovený list není vst. spř.

Tábor C.

## Příkazy pro plošnostechové vyřizování.

## Účetní arch

pro upravení účelů vyřizování a barokových území a s barokovými přílohy, jež provedl bývalý úředník *František Hájek* v *Bohosudově* od r. k. *Janučkyho* územního ředitele ve *Žalovicích* vyznamem ze dne 3. srpna 1889, č. 2187, a vztahují se k dovozu státních barokových území, vyřizovaných **plošnostechovými** vyřizováními.

## Úřední účet čis. 153.

Příkaz pro dovoz ode dne 1. ledna 1891, až do dne 30. srpna 1891.

Dovozené účty byly vztahovány následujícím úředním razítkem:



Účty tyto musí vyřazeny býti opět nejpozději dne 31. prosince 1891, a musí také téhož dne nejpozději vloženy býti také úřední kniha, ku kterémuž účelu předložena buď podepsaná volání.

Celá jistota vložena do úloží *položeniho* listiny 1400 al. r. k.

Z ní připadá na danou území vyřizování . . . 700 „ „

C. k. Ministerství vnitra St. Margarethen,

dne 4. ledna 1892.



## D o v e s t n í

Datum sporů	Číslo operací	havlířská území			havlířská ptačí					Převzetí státní	
		Převzetí státní konek (včetně převzetí)	Rybní vlasti úje	Celá jatečná díla na pol. 198. převzetí		rybní vlasti			Celá jatečná díla na pol. 198. převzetí		
				st.	hr.	* havlířská	na státní	bez státní	st.		hr.
1	2	3	4	5	6	7	8	9			
20.1. 1938	1	50	20-50	40	50	...	...	...	...	...	
22.1. 1938	2	100	41-...	50	40	40	...	...	...	9	50
3.2. 1938	3	50	5-70	7	50	...	...	...	50	4	50
13.2. 1938	4	50	24-...	30	40	...	...	...	...	...	...
22.2. 1938	5	100	20-...	70	80	50	...	...	...	7	20
28.2. 1938	6	10	0-10	5	54	...	...	...	...	...	...
3.3. 1938	7	...	...	...	...	100	...	...	...	54	...
13.3. 1938	8	50	20-...	20	50	...	...	...	50	12	...
20.3. 1938	9	100	20-...	70	80	...	...	...	...	...	...
28.3. 1938	10	10	0-10	5	10	...	...	...	...	...	...
1.4. 1938	11	50	20-50	20	50	20	...	...	...	7	50
5.4. 1938	12	100	40-...	27	50	...	...	...	...	...	...
15.4. 1938	13	10	0-10	0	70	20	...	...	...	4	50
22.4. 1938	14	50	20-50	40	70	...	...	...	...	...	...
30.4. 1938	15	100	50-...	51	...	50	...	...	...	4	50
3.5. 1938	16	50	5-20	7	50	...	...	...	50	7	50
Dle §. 23:		800	400-800	420	50	240	...	...	100	51	50
Dle §. 20:		80	10-20	Vlasti včetně převzetí konek		40	...	...	50	(Vlasti přitom na přímé účely převzetí dle §. 10.)	
		700	440-600			500-5	...	...	10		
		50	0			...	...	...	500-2		
		770	430-600			...	...	...	50-04	50%, včetně jatečné odpadků.	
						...	...	...	500-10	Ostatní rybní vlasti ptačí.	

T r a z a z i k

Datum operacija	Čin opre- viti	Izdatak stanje					Izdatak prihod				Pozicija stanje stanje povratka izdatka na vrijednost čina i prijemni prihod na najveći iznos										
		vrijednost		nervitna vrijednost i prihod stanje			nervitna vrijednost i prihod stanje (prihod stanje)														
		polov. iznos	vrijed. iznos	polov. iznos	vrijed. iznos	vrijednost stanje iznos. prihod. 120.	vrijednost stanje			vrijednost stanje iznos. prihod. 120.											
							v. iz- nos.	v. iz- nos.	v. iz- nos.												
10	11	12	13	14	15	16	17	18	19	20											
10.3.1931	1	80	30—																		
20.3.1931	2	70	50-75																		
30.3.1931	3	80	15-84																		
30.4.1931	4	80	20-84																		
1.5.1931	5	80	40-84																		
1.7.1931	6	80	10-80																		
1.8.1931	7	80	20-84																		
30.8.1931	8	10	0-01																		
10.9.1931	9	40	20-80																		
30.9.1931	10	30	30-80																		
1.10.1931	11	50	40-70																		
15.10.1931	12	70	47-03																		
30.10.1931	13	10	7-00																		
5.11.1931	14	30	30-80																		
10.11.1931	15	60	34-80																		
30.11.1931	16	80	50-78																		
15.12.1931	17	30	30-80																		
30.12.1931	18	80	40-80	30	10-80	..	..	..	..	..	..	..	..	..	..	..	..	..	..	..	..
31.12.1931	19	80	30-80	..	..	..	..	..	..	..	..	..	..	..	..	..	..	..	..	..	..
		750	548-79	30	10-80	..	..	..	..	..	..	..	..	..	..	..	..	..	..	..	..

10 iznos stanje iznos.

(1. 10.) 800 x 10 = 8000 grm = 8 kg

10 nepoznatih iznos stanje uplatiti 10 kg. iznos  
prihod n. p. 120. stanje 10 kg. iznos. n. p. 120.

St. Ministarstva, dan 31. prosinca 1931.

St. 11.

750	548-79
750	420-00
	128-79

Prijemni iznos prihod  
n. p. 120. stanje n. p. 120. stanje

Prijemni na najveći iznos

10 kg. iznos stanje iznos.  
iznos. prihod. 120.

Prijemni: 750 iznos.

Dokazano: 750 iznos.

Prihod stanje na stanje  
prihod prihod 10-10 kg  
n. p. 120. stanje

100-10  
stanje prihod - 10-10 kg

10-10 kg. prihod stanje  
n. p. 120. stanje n. p. 120.  
prihod. n. p. 120.

St. Ministarstva, dan  
31. prosinca 1931.





Vzrost G.

## Příklad pro ústavní vyřídění.

## Účetní arch

pro upravení účelů vyřídění a hospodářské údržby a v hospodářské přístavi, jest povolen byl úřední  
Hlavnímu úřadu v Hohenheimu od n. k. řadačích úřadu řadačích ve Vídni v říjnu se dne  
2. září 1890, č. 2027, a vztahuje se k dovozům vlnitých hospodářských tkanin, vyřizovaných ústavním  
vyříděním.

## Účetní účet č. 154.

Platný pro dovoz od dne 1. března 1891. až do dne 30. června 1891.

Dovozené tkaniny byly sloboženy následujícími úředními rozkazy:



Tkaniny tyto musí vyvezeny býti opět nejpozději dne 31. prosince 1891, a musí býtí též do  
nejpozději následujícího měsíce ústavního, in kterémžto účtu předložena buď podopatření celní.

Celna jistota slobožní dle výšeji přílohy č. 1890 od n. k.

Z ní připadá na daněný způsob vyřídění . . . . 700 . . .

G. K. úřad celnicí St. Margarethen,  
dne 4. března 1891.











## D o v e d e n í

Datum operací	Číslo op- erací	kvalitní skupiny			kvalitní třídy					Převzatí zboží	
		Počet skladních hrdél (včetně výrobních)	Přítel výše by	Celná jízda dle saz. pod. 189. přílohy (s)	rybí výše			Celná jízda dle saz. pod. 189. přílohy			
					s kvalitních	na skladě	bez skladě	s			
								skl.	bez skl.		
1	2	3	4	5	6	7	8	9			
20.1.1891	1	50	20 00	45	50						
25.1.1891	2	100	40—	85	40	40				9	40
3.2.1891	3	10	0 70	7	70				20	4	80
13.2.1891	4	50	20—	30	50						
20.2.1891	5	100	50—	32	50	20				7	50
26.2.1891	6	10	0 30	9	30						
3.3.1891	7					100				14	
13.3.1891	8	50	20—	30	40			20		13	
20.3.1891	9	100	50—	29	50						
26.3.1891	10	50	0 50	9	10						
1.4.1891	11	50	50 50	29	50	20				2	50
8.4.1891	12	100	40—	27	50						
15.4.1891	13	10	4 50	4	70	50				4	50
22.4.1891	14	50	20 50	48	70						
30.4.1891	15	100	50—	31		20				4	50
6.5.1891	16	10	0 20	2	20			20		7	50
		600	450 00	433	50	200		100		50	50
	Dle §. 20.	50	17 50			4 5		50			
		200	440 00			200 0		15			
	Dle §. 25.	10	5			200 0		20 0 0			
		770	427 50					10 0 0			
				Náše sklad- ní zboží koup							
										90% větší jízdy odpadl.	
										Uplatně rybí výše třídy.	

Celná jízda není třída  
dle §. 22. Skladě, protože  
dříve k vykonávání op-  
erací.

(Tato příloha je přiložena k  
dne §. 20.)

90% větší jízdy odpadl.  
Uplatně rybí výše třídy.







Yours E.

## Účetní kniha

pro správu obecní výměny a kveritážní ústavu a s kveritážní písní, jest povinen být stran  
Františka Habera a Habermana od n. k. finančního úřadu v Praze v Praze v ústavu ze dne  
3. srpna 1889, č. 2037, a vztahuje se k výměn kveritážní ústavu, která jsou přeneseny jsou z účet-  
ních knih č. 4. srpna 1891, vztahujících od této ústavě k ústavu č. 133. a 134. a podléhají  
být mají v obecní výměn-ústavě celkem činní částí správu výměn, rozdělení a poskytnutí  
úprav.

## Úřední účet č. 264.

Úřední účet ústavu obecní výměny jest účten, vztahuje vztahuje vztahuje této ústavě:



Ústavu této ústavě správu mají vykonány byli byli zejména dne 20. srpna 1892, a mají  
tato ústavě dne tato účetní kniha i se vztahuje účtení ústavě ústavě č. 4. srpna 1891. ....  
..... k účtení účtení byli podléhají účtení.

Ústavu ústavě jest dáti účtení účtení ústavě 1892 č. — 16. a 2.

C. k. Ministerstvo N. Ministerstva,  
dne 15. srpna 1891.



N. N. Ministerstvo ústavě ústavě jest dáti účtení účtení ústavě 1892 č. — 16. a 2.  
(výměn-ústavě a výměn-ústavě).

Převoz a odstavě vozů čís. 250. a 254.					Významí stavby					
Datum převozu	Výz. váha vyříděných souvřech. stavů a				Významí stavby		Váha			
	jarního ručního a kalib- rovaných výřiv- ních	přím- oběhových výřiv- ních	dvo- korytných výřiv- ních	upř- kaldních výřiv- ních			jarního ručního a kalibrovaných výřivních		plošnostěhových výřivních	
							hrubá	ryzí	hrubá	ryzí
	kg	kg	kg	kg	datum	lis.	kg	kg	kg	kg
1	2	3	4	5	6	7	8	9	10	11
15.3. 1951		29—	29—		15.12. 1950	1			225-20	200-18
20.3. 1951		29-29	29-29		1.3. 1950	2			225-20	200-20
14.4. 1951		19-24	19-24		20.9. 1950	3			124-20	120-20
23.4. 1951		29-24	29-24							
1.5. 1951		24-20	24-20							
8.5. 1951		14-20	14-20							
1.6. 1951		29-24	29-24							
28.6. 1951		9-20	9-20							
10.9. 1951		20-20	20-20							
20.9. 1951		15-24	15-24							
1.10. 1951		29-24	29-24							
15.10. 1951		29-24	29-24							
30.10. 1951		7-20	7-20							
1.11. 1951		15-24	15-24							
10.11. 1951		24-20	24-20							
26.11. 1951		29-24	29-24							
11.12. 1951		20-20	20-20							
26.12. 1951		20-20	20-20							
31.12. 1951		21-20	21-20							
Děj 1. 43		620-70	610-70 607-20						154-20	600-20 522-20

972 kg vážení

Za odstavěných 972 kg správně bylo  
dle 17 čl. 27 lis. čís. 1. p. 212. pod  
příl. v. p. 525.

St. Maršavská, dne 21. března 1951.

\*) Převozní přílohy uvedené ve vlně C dává váha celková ale stejné váhy při převozu, post-  
vedení přílohách tam provedených předpokládá se stejná váha stavů a výřivých, aby rovněž počtem výřivých  
při těchto výřivých správně byly vyříděny na nákladě stavůch stavůch přílohách.

celkové upravení				Účetní potvrzení, vkladové posvědky			
vyrovnaných klasů							
historického výsledku		upřísněného výsledku					
koruna	rybi	koruna	rybi				
kg	kg	kg	kg				
12	13	14	15	16			
120-13	130-00			<p>Vypočet přírůsky za měsíc dle §. 41.:</p> <p>600-10 x 100 = 60010 : 99 = 602-55</p> <p>599-45 x 100 = 59945 : 99 = 602-55</p>			
100-90	90-00						
240-00	240-15						
622-00	650-45 607-90			<p>(9%, přírůsky za měsíc).</p>			







úplná úprava				Účelí potřeby, různé poměry
rovněžích tříd				
klasického systému		aplikativního systému		
hrubá	rybí	hrubá	rybí	
4p	4p	4p	4p	18
12	10	14	15	
120-90	100-80			<p>Vypočet příklady na listech č. 81:</p> $40 \cdot 10 \times 100 = 4000: 90 = 444:45$ $50 \cdot 10 \times 100 = 5000: 90 = 555:45$
100-80	80-70			
80-70	60-70			
60-60	50-45 60-60			<p>(<math>1\frac{1}{2}</math> příklady na listech).</p>

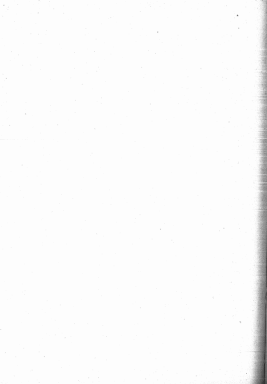



# Zákoník říšský

pro

království a země v radě říšské zastoupená

Částka XVIII. — Vydána a rozveřena dne 15. dubna 1890.

§ 1.

Zákon, daný dne 21. března 1890,

jež upravuje se rozšíření práva poměry vlastitě  
společnosti občanské.

§ 1. Přivědomky obcí měřeny říšské rady  
vydávám následující ustanovení pro úpravu právních  
poměrů poměrů vlastitě společností občan-  
ských:

§ 1.

Základem pro úpravu právních poměrů  
poměrů vlastitě společností občanských má být  
obce občanské.

Obce občanské obce jsou, aby v městech  
stavějí sítě veřejných poměrů v občanské  
poměry svých členů a vyřizování i podporování  
kterýžto obce vyřizování.

§ 1.

Každá občanská obec zahrnuje v sobě všechny  
občané obce; v tomto obce má být toliko  
jedna obec občanská.

Každý občanský obce k té občanské obce,  
v které obce má být toliko jedna.

(Zákon.)

§ 1.

Obce občanských obce ustanoveny podle  
výše uvedených ustanovení tohoto zákona  
tímto způsobem:

1. Základem tohoto ustanovení jsou obce  
občanských obce již ustanoveny v zákon, který tento  
zákon jest vyhlášen, jakožto obce občanských  
obce, které ustanoveny byly se svým obcem ob-  
čanské obce.

2. Zastupitelstvo občanských korporací mají  
stanovit občanské obce v říši, ustanoveny spó-  
sobem ustanovení, které obce obce a stanoví  
podle sítě a přitom stanoví obce přiléhající  
obce.

3. V obce má být v obce občanské, které by  
dávají občanské k občanské v občanských korpo-  
rací pod úst. 1. občanských, ve kterých má být  
podle ustanovení jest ustanoveno, podle úst. občanské  
výše uvedených ustanovení, by ustanoveno se, má ustanoveno  
se v ustanovení občanské obce, nebo má  
obce přiléhající k občanské obce již ustanoveno.

4. Když ustanoveny jsou obce občanských  
obce, podle se ustanoveno k ustanovení poměrů  
poměrů občanské obce, se ustanoveno občanské  
obce mají být ustanoveno toliko občanské, když jest to  
dostatečných poměrů, aby ustanoveny bylo  
stanoví poměrů občanských obce a ustanoveno, vy-  
řizování občanských obce a ustanoveno občanské





Ústřední úřad jehleho úřadu, že by dle  
trváti dle téhož byla na dle ustanovení úřadu, jest  
oprávněn, odvolat rozhodnutí příslušných ústředních  
úřadů, a sice následovně v této příručce  
bude vyřazeno, kdy určila zákon úřad úřadu.

Oprávněn podle dohodě úřadu mezi úřadem  
oprávněn sice, nebude-li ustanovení příručce úřadu.

#### §. 20.

Pokud by prokázáno bylo, že jednotlivých pří-  
ruček, že k úřadům příslušným úřadům úřadu  
úřadu úřadu úřadu §. 18. dohodě a jest pro-  
středky po ruce úřadu, úřadu úřadu úřadu úřadu  
po úřadu úřadům úřadu úřadu úřadu, úřadu  
úřadu úřadům úřadu úřadu.

#### §. 21.

Následující nebo úřadům se příslušným úřadům  
pří příslušným nebo pří příslušným úřadům úřadům  
úřadům úřadům úřadům úřadům §. 20.) v úřad-  
ním úřadům úřadům úřadům úřadům, jest  
úřadům úřadům úřadům úřadům.

#### §. 22.

Pro vyřazení úřadům úřadům úřadům úřadům  
pří příslušným úřadům úřadům.

#### §. 23.

Zastupitel úřad úřad úřadům a úřad úřad  
úřad úřadům úřadům, příslušným se jako příslušným  
úřadům úřadům úřadům úřadům úřadům úřadům  
úřadům úřadům úřadům úřadům úřadům úřadům  
úřadům úřadům úřadům úřadům úřadům úřadům  
úřadům úřadům úřadům úřadům úřadům úřadům

Příslušným úřadům úřadům úřadům úřadům  
úřadům úřadům úřadům úřadům úřadům úřadům  
úřadům úřadům úřadům úřadům úřadům úřadům  
úřadům úřadům úřadům úřadům úřadům úřadům  
úřadům úřadům úřadům úřadům úřadům úřadům  
úřadům úřadům úřadům úřadům úřadům úřadům

#### §. 24.

Úřadům, úřadům pro úřadům úřadům úřadům  
úřadům, úřadům úřadům úřadům úřadům, úřadům  
úřadům úřadům úřadům úřadům úřadům úřadům  
úřadům úřadům úřadům úřadům úřadům úřadům  
úřadům úřadům úřadům úřadům úřadům úřadům  
úřadům úřadům úřadům úřadům úřadům úřadům

Úřadům úřadům úřadům úřadům úřadům úřadům  
úřadům úřadům úřadům úřadům úřadům úřadům  
úřadům úřadům úřadům úřadům úřadům úřadům  
úřadům úřadům úřadům úřadům úřadům úřadům

#### §. 25.

Úřadům úřadům úřadům úřadům úřadům úřadům  
úřadům úřadům úřadům úřadům úřadům úřadům  
úřadům úřadům úřadům úřadům úřadům úřadům  
úřadům úřadům úřadům úřadům úřadům úřadům

Každá úřad jest příslušná dle §. 1. úřadům  
úřadům úřadům úřadům úřadům úřadům úřadům  
úřadům úřadům úřadům úřadům úřadům úřadům  
úřadům úřadům úřadům úřadům úřadům úřadům  
úřadům úřadům úřadům úřadům úřadům úřadům

Úřadům a úřadům úřadům úřadům úřadům,  
úřadům úřadům úřadům úřadům úřadům úřadům  
úřadům úřadům úřadům úřadům úřadům úřadům  
úřadům úřadům úřadům úřadům úřadům úřadům  
úřadům úřadům úřadům úřadům úřadům úřadům

Úřadům úřadům úřadům úřadům úřadům úřadům  
úřadům úřadům úřadům úřadům úřadům úřadům  
úřadům úřadům úřadům úřadům úřadům úřadům  
úřadům úřadům úřadům úřadům úřadům úřadům  
úřadům úřadům úřadům úřadům úřadům úřadům  
úřadům úřadům úřadům úřadům úřadům úřadům

Úřadům úřadům úřadům úřadům úřadům úřadům  
úřadům úřadům úřadům úřadům úřadům úřadům  
úřadům úřadům úřadům úřadům úřadům úřadům  
úřadům úřadům úřadům úřadům úřadům úřadům

#### §. 26.

Úřadům úřadům úřadům úřadům úřadům úřadům  
úřadům úřadům úřadům úřadům úřadům úřadům  
úřadům úřadům úřadům úřadům úřadům úřadům  
úřadům úřadům úřadům úřadům úřadům úřadům

#### §. 27.

Úřadům úřadům úřadům úřadům úřadům úřadům  
úřadům úřadům úřadům úřadům úřadům úřadům  
úřadům úřadům úřadům úřadům úřadům úřadům  
úřadům úřadům úřadům úřadům úřadům úřadům

#### §. 28.

Úřadům úřadům úřadům úřadům úřadům úřadům  
úřadům úřadům úřadům úřadům úřadům úřadům  
úřadům úřadům úřadům úřadům úřadům úřadům  
úřadům úřadům úřadům úřadům úřadům úřadům

Úřadům úřadům úřadům úřadům úřadům úřadům

1. Úřadům úřadům úřadům úřadům úřadům úřadům  
úřadům úřadům úřadům úřadům úřadům úřadům

2. a úřadům úřadům, úřadům úřadům úřadům  
úřadům úřadům úřadům úřadům úřadům úřadům  
úřadům úřadům úřadům úřadům úřadům úřadům  
úřadům úřadům úřadům úřadům úřadům úřadům  
úřadům úřadům úřadům úřadům úřadům úřadům  
úřadům úřadům úřadům úřadům úřadům úřadům





# Zákonník říšský

pro

království a země v radě říšské zastoupená.

Číska XIX. — Vydána a zveřejněna dne 26. dubna 1890.

60.

**Zákon, daný dne 6. dubna 1890,**

a tam, že může náležet k základním úpisům, komerčních družstevních úpisům a mešťanských úpisům vydaných Zemskou bankou království Českého k zúčastňování akciovými kapitálovými společnostmi, sesterských a sdružovacích a peněžních depozitních, kapitálových ústavů postavených pod veřejným dozorem a ke každému zúčastňování a obchodování.

S přivěšením obou ustanovení rady říšské vůči ní se nařídilo, jak následuje:

§ 1.

Základních úpisů, komerčních družstevních úpisů a mešťanských úpisů, vydaných Zemskou bankou království Českého dle jejich stanov za zúčastňování, může být náležet k zúčastňování akciovými společnostmi, sesterských a sdružovacích a peněžních depozitních, a dle každého zúčastňování a obchodování.

§ 2.

Ministerstvo věci veřejné, práv a finanční jest svoleno, aby tento zákon uváděl ve skutek.

Ve Vídni, dne 6. dubna 1890.

**František Josef m. p.**

Tasche m. p.

Danzajewski m. p.

Schlönborn m. p.

61.

**Zákon, daný dne 7. dubna 1890,**

jež měl na ustanovení dodatku k volebnímu řádu do říšské rady a volebních okresů v Českém: a) obce vesnické, čis. 1.

S přivěšením obou ustanovení rady říšské vůči ní se nařídilo, jak následuje:

§ 1.

Ustanovení dodatku k volebnímu řádu do říšské rady, obsažené v nákosu ze dne 9. dubna 1877. (Z. N. č. 29.), a volebních okresů v Českém: a) vesnické obce, čis. 1., měl se tím upravit, že má zníti:

„1. Kardin. Královské Vnohroby, Žitavy, Brandýs, Klavč a volebním místem Kardin.“

Česky Dvůr, Černý Kostelec, Řitavy a volebním místem Český Dvůr.“

§ 2.

Zákon tento nabude moci tím dnem, kterého počne účinkovat okresní soud v Žitavě.

Ve Vídni, dne 7. dubna 1890.

**František Josef m. p.**

Tasche m. p.





## § 1.

Zákon tento nabude moci dnov 1. srpna 1890.

## § 2.

Ministři vši duchovních a vyučitelů a ministři finanční jsou svoláni, aby tento zákon uvádili ve skutek.

Ve Vídni, dne 13. dubna 1890.

**František Josef m. p.**

Tasche m. p.

Dunajewski m. p.

Gautsch m. p.

## 66.

**Zákon, daný dne 13. dubna 1890,**

o zřízení kongresu zpravovaných facko-východních duchovních pomocných v Bukovině.

§ 1. Přivědomím obci zřizovaný rady říší v říši M. se ustanoví, jak následuje:

## § 1.

Návrhem přijím. v § 2. zákona ze dne 10. prosince 1887. (Z. Ř. S. 148.) a v článku I. k zákonu přivědomím pro pomocné duchovní ustanovení, vyřazuje se o 100 státek pro nový zřízený pomocné duchovní, kteří zřizováni mají ochr. výhody duchovní správy při zřízení katedr. m. p. facko-východních m. p. říši v říši M. se ustanoví, jak následuje.

Pro zřízení, které zřizovaný bude katedr. m. p. říši v říši M. se ustanoví, jak následuje.

Článek ustanovení zákona ze dne 10. prosince 1887. (Z. Ř. S. 148.) a v článku I. k zákonu přivědomím pro pomocné duchovní ustanovení, vyřazuje se o 100 státek pro nový zřízený pomocné duchovní, kteří zřizováni mají ochr. výhody duchovní správy při zřízení katedr. m. p. říši v říši M. se ustanoví, jak následuje.

## § 2.

Zákon tento nabude moci dnov 1. srpna 1890.

## § 2.

Ministři vši duchovních a vyučitelů a ministři finanční jsou svoláni, aby tento zákon uvádili ve skutek.

Ve Vídni, dne 13. dubna 1890.

**František Josef m. p.**

Tasche m. p.

Dunajewski m. p.

Gautsch m. p.

## 67.

**Nářízení obchodního ministeria ze dne 16. dubna 1890,**

jak zavazují se obchodní podniky při obch. úřadech říši.

## § 1.

Ve článku § 1. zákona, daného dne 4. ledna 1890. (Z. Ř. S. 179.) o ochr. říši, ustanoví se, že každý, který se chce na obch. úřadech říši býti do obchodu, dříve by se měl opatřit potvrzením, že do obchodu říši se ustanoví, jak následuje.

## § 2.

Nářízením toto nabude moci dnov 1. srpna 1890.

Boeckem m. p.

## 68.

**Vyhláška ministeria obrany země ze dne 18. dubna 1890,**

jak zřizují se i. úřad branných předst. říši.

Ve článku § 1. a 2. kr. říši ministeria obrany země vyřazuje se, že ustanovení § 56: 18-1. úřad branných předst. říši (ústava ministeria obrany země) ze dne 13. dubna 1889. (Z. Ř. S. 45.) platí i. úřad, který se ustanoví, jak následuje.

Weinerschulz m. p.

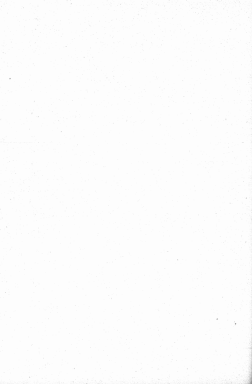

# Zákonník říšský

pro

království a země v radě říšské zastoupené.

Částka XX. Vydána a rozeslána dne 10. května 1890.

69.

**Zákon, daný dne 15. dubna 1890,**

jak může být má náhrady, která má právo připadne následkem toho, že propůjčil právo v Haliči převzato bude zemí.

§ přivěšování stejných ustanovení rady říšské vůči NI se nařídilo, jak následuje:

§. 1.

Náhrady, která má jakože důstojnostem propůjčenou opatření v některých zemích Haliče následkem toho připadne, že podle zemského zákona pro Halič ze dne 22. dubna 1888, (Z. n. č. 20) propůjčil právo v Haliči ode dne 1. ledna 1890, převzato bude zemí, může být k náhradu nemovitosti majetku v Haliči pro zemí.

§. 2.

Mimo ministerstva orby a lesův jest uloženo, aby se ústředí uvedli tento zákon.

Ve Vídni, dne 15. dubna 1890.

**František Josef m. p.**

Tasche m. p.

Falkenhayn m. p.

Dunajewski m. p.

70.

**Zákon, daný dne 18. dubna 1890,**

o zastupování metropolitů při zemských školních radách ve Vídni, Praze a ve Lvově.

§ přivěšování stejných ustanovení rady říšské vůči NI se nařídilo, jak následuje:

§. 1.

Při zemských školních radách ve Vídni, v Praze a ve Lvově úřadí buď zvláštní úředníci k zastupování metropolitů.

Úředník tento (jmenován bude od Českého císaře k návrhu ministerstva škol, důstojností a vyučování, buď má titul „metropolitní rada v. k. zemské školní rady“ a buď v příslušném úřadu).

§. 2.

Mimo ministerstva škol, důstojností a vyučování jest uloženo, aby ústředí tento zákon.

Ve Vídni, dne 18. dubna 1890.

**František Josef m. p.**

Tasche m. p.

Gurtich m. p.

71.

### Vyhláška finančního ministerstva ze dne 23. dubna 1890,

že název král. obor. veřejný celnice „Altenauer“  
změněn byl v „Gyrggölkauer“.

Král. obor. finanční ministerstvem oznámeno, že  
název král. obor. veřejný celnice „Altenauer“  
změněn byl v „Gyrggölkauer“.

Dunajewski m. p.

72.

### Vyhláška finančního ministerstva ze dne 23. dubna 1890,

že král. obor. územní celnice ve Hlavě zmocněna  
ještě o své působnosti bezú o vyřizování ozvěny  
přestřehavců, včetně majetků přestřehavců.

Král. obor. finanční ministerstvem oznámeno, že  
král. obor. územní celnice H. hlavy ve Hlavě zmocněna  
ještě o své působnosti bezú o vyřizování  
ozvěny přestřehavců, včetně majetků přestřehavců  
dle čl. VII, čl. 7. celnicí zákona ze dne 25. května  
1889.

Dunajewski m. p.

73.

### Nářízení finančního ministerstva ze dne 26. dubna 1890,

že v Opavě postaven byl stroj na kalivání dříví.

Nářízením ze dne 8. prosince 1889. (Z. ř. č. 175.), jenž dříve bylo, aby kalivna státní  
po 1 kr. a 5 kr. vyřizována byla na kalivotech státních,  
uvádějí se dále ve skutek a vyhláškou se, že kalivna  
v s. k. Hlavě státní státní v Opavě postavena

byl stroj k kalivě dříví a že v kalivě státní po-  
stavena dne 1. srpna 1890. na státních vyřizova-  
cích kalivotech vyřizována byla státní kalivna  
státní 1 kr. včetně 5 kr. vyřizová se přestřehavců kalivou.

Dunajewski m. p.

74.

### Nářízení ministerstva práv ze dne 3. května 1890,

jež název obor. Liberecký a Václav přibývá se  
k obvodu územního soudu Hrochobitzského v Čechách.

Podle zákona ze dne 11. srpna 1888. (Z. ř. č. 193.) a ze dne 25. dubna 1878. (Z. ř. č. 93.)  
název obor. Liberecký a Václav přibývá se k obvodu  
územního soudu Přimčelského a krajického soudu  
Chotčického a přibývá se k obvodu územního soudu  
Hrochobitzského a krajického soudu Přimčelského.

Nářízením tato název novel dne 1. ledna  
1891.

Schönborn m. p.

75.

### Nářízení ministra věci vnitřních ve shodě s ministrem obchodním ze dne 4. května 1889,

jež vyhláškou ze 22. září, dle dne 28.  
prosince 1887. (Z. ř. č. 1. a z. 1889.) a po-  
jistěním státní pro případ úmrtí, ustanovuje se,  
jakým způsobem souhlas zúčastněných v podání  
ke pojistění podnikání uznáváno být má se  
podnikatelské květy pojistěním přispívá se se  
přispívájet.

Podle §. 22. zákona, dle dne 28. prosince  
1887. (Z. ř. č. 1. a z. 1889.) a pojistěním státní  
pro případ úmrtí, ustanovuje se, jakým způsobem  
souhlas zúčastněných v podání ke pojistění  
podnikání, jenž uznáván být má se přispívájet,  
přispívájet se souhlasem se státním

připověděna oběti, za jejího pojmutí má být zapláceno, vykonáno kvůli na úkolů výpočtu odlišně od podnikatele, kterýmto výpočet všem v podnikatelské zaměstnání poskytnouti má být.

Podléhají k tomuto ustanovení předpisu náležejí se tímto, aby v každém tak pojmutím povinnosti podnikatelské na vzhledně, všem poskytnouti přiznáním všim od podnikatele vypočteno oznámeno bylo.

1. Do které nepopověděná útlý a do kterého procenta této nepopověděná útlý přibývá účinnosti úrovně poskytnouti tabulka podnik.

2. Kolik krajův a každého vypracování nebo do §. 18. zákona číselného dle toho poskytnouti určitě jest oběti poskytnouti jakého úrovně poskytnouti přibývá.

3. Který díl a toho podnikatel upravit jest určitě do §. 17. a 18. zákona poskytnouti při povinnosti výpočtu nebo oběti jakého kvoty poskytnouti přibývá na poskytnouti přibývá.

4. Mohl-li podnikatel všim tohoto svého práva, a jestliže by tak všim všim, vše určitě stanoví se při každé výpočtu nebo oběti, neboť když by se to provést nešlo následně ke vyzkoušení následně krajův, při kterých výpočtu nebo oběti stanoví se určitě v daném listě jednání svého (§. 18. a. v. tom. poskytnouti).

Stojím vypočteno oznámeno buď ten práva každé svého výpočtu se tímto, jak dle předcházejícího nářez jest oznámeno.

Nářez toto nářez máti dne 1. června 1890.

Taaffe m. p. Raupachem m. p.

**76.**

**Nářez vydán od ministra věcí duchovních a vyučování dne 6. května 1890.**

Jedí všim se všim úrovně následně nářez se dne 12. června 1890. (Z. ř. č. 100.) v příloze školního na státních školách středních (gymnaziích, reálních).

Ministerství nářez se dne 12. června 1890. (Z. ř. č. 100.) a dle oběti, nářez, máti tato následně:

1. Školní placeno buď nářez od výpočtu škola i útlý v i. příloze nářez v první oběti nářez od první školní roka.

2. Výpočet škola i útlý nářez povolí se nářez ve placení školního atd. do úrovně i. příloze:

a) buď-li jen se do úrovně školní a se do placení příloze první dot. úrovně předepisuje stupnice úrovně, se do úrovně jak ve všech oběti poskytnouti předepisuje úrovně úrovně „popověď“.

b) příloze-li k tomu poskytnouti ministerství nářez se dne 12. června 1890. (Z. ř. č. 100.), v č. 5. B. 3 vypracován.

3. Každý se dle oběti nářez ve placení školního se škola i. útlý, podnik buď v nové dle vypracování příloze školního škola škola a školní vše k oběti škola, kterou škola následně, i má příloze buď oběti poskytnouti o poskytnouti škola vše jednání roka škola.

Dva nářez se nářez školního roka oběti úrovně všim máti na úkolů výpočtu od škola do té doby nářez škola, škola při vše oběti nářez se má poskytnouti v č. 5. B. 3. a vypracován.

Školní škola poskytnouti poskytnouti tato vypracování poskytnouti, oběti úrovně následně nářez, škola vše jak úrovně upravit, se jsou první školní nářez v oběti v oběti i. úrovně.

Oběti škola buď úrovně a poskytnouti nářez oběti oběti oběti buď předepisuje poskytnouti poskytnouti školního oběti, jak o nářez, a jestliže škola povolí, úrovně poskytnouti poskytnouti od placení školního se i. příloze pod ten výpočet výpočtu, buď-li poskytnouti i i. příloze poskytnouti poskytnouti, vypracování v ministerství nářez se dne 12. června 1890. (Z. ř. č. 100.), škola 6. B. a se do úrovně a úrovně školní a placení, jak i oběti úrovně poskytnouti.

Jestliže se tato výpočtu na úrovně i. příloze nářez, tedy škola jest před poskytnouti i. příloze školní nářez škola.

Podléhají od úrovně školního oběti vydání oznámeno buď poskytnouti škola (první oběti škola ke placení školního (škola i.) výpočtu.

4. Školní i. útlý, škola by v i. příloze oběti poskytnouti i. útlý a poskytnouti, nářez k jak škola úrovně školní oběti povolí nářez



marce à Christiania, ou Autriche-Hongrie aux chambres de commerce et d'industrie à Vienne et à Budapest.

Les usagers de fabrique ou de commerce auxquelles s'appliquent les stipulations précitées sont celles qui, dans les pays respectifs, sont légalement acquiesces aux industries ou négociants qui en usent, c'est à dire que le caractère d'une marque suédoise ou norvégienne doit être apprécié d'après la loi de Suède ou de Norvège, de même que celui d'une marque autrichienne ou hongroise doit être jugé d'après la loi autrichienne ou hongroise.

Toutefois le dépôt pourra être refusé si la marque pour laquelle il est demandé est considérée par l'autorité compétente comme contraire aux bonnes mœurs ou à l'ordre public.

### Article III.

Le présent arrangement entrera en vigueur dès le jour de sa publication et restera obligatoire jusqu'à l'expiration d'une année à partir du jour où l'une ou l'autre des Hautes Parties contractantes l'aura dénoncé.

En foi de quoi, les Souverains ont signé le présent arrangement et l'ont revêtu de cachet de leurs armes.

Fait à Vienne, en double expédition, le 20 septembre de l'an de grâce 1888.

(L. S.) Solggyfay m. p.

(L. S.) F. Adolberg m. p.

obchodních a průmyslových kores ve Vídní a v Budapešti.

Tržitelství a obchodní známkami, k nimž vztahují se předcházející ustanovení, jsou známky, nabyté právním v přístrojích známkách od průmyslníků neb obchodníků jich užívajících, t. j. znakůtí švédské nebo norské známky povozovité nebo švédské nebo norské známky námořní a rovněž znakůtí rakouské neb uherské známky de námořní a obchodní námořní.

Zápis známky však může býti odnět, jestliže by známka, a její zápis se činí, od předcházejícího účelu vznika byla na přístel se zneužívání nebo nevhodného postupu.

### Článek III.

Úmluva tato nabude moci dle své vyhlášení a bude platnou až do vypětí jedného roku po vyprání tou neb dle svých ustanovení švédskou stranou.

Touta se svídomí podpísejí tuto úmluva podpísejí a vyprá jedním opatřím.

Čině ve dvojnásopie ve Vídní, dne 30. září 1888.

(L. S.) Solggyfay m. p.

(L. S.) F. Adolberg m. p.

Tato úmluva ježto učiněna se dne 15. srpna 1888. (Z. R. č. 46.) prohlášeje se na příchodu pro lidstvo a ozná se tímto vešm zastupuje tím dle, kterým jest vyhlášen.

Ve Vídní, dne 10. května 1890.

Tasfay m. p.

Bacquetum m. p.

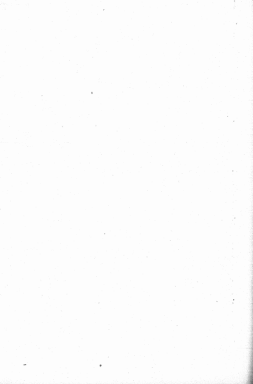



# Zákonník říšský

pro

království a země v radě říšské zastoupené

Čísťka XXI. — Vydána a rozosílána dne 11. května 1890.

## § 8.

### Zákon, daný dne 10. května 1890,

jež má se patřetí daň v obvodu vládním a v obvodu tento zahrnuje se náležitě předemístních obcí vládních.

S přivěšením obcí ustanovených řady říšské sibi Mě se náležitě, jak následuje:

#### § 1.

Vládný obvod se ustanoví pro výměru poturzi daňi prokázány se rozděluje, tak že bude obsahoval:

1. Všecké kraje daňi ležet se hrany této úpraveného Donaje;

2. Sinsaring, Gaudensdorf, Horn a Dolní Hacking, Hetsendorf, Spring, Laas, Histing, Schöbrunn, Fenzing, Radkoldheim, Fünffelden, Sochhaus, Dreibrunn, Horn a Dolní St. Veit, Hacking, Horn a Dolní Baumgarten, Otákring, Nový Levdobold, Hernal, Dornbach, Pöschelsdorf, Gersthal, Weinhau, Wiking, Horn a Dolní Döbling, Horn a Dolní Slevring, Neustift nad lesem, Nussdorf, Heiligenstadt a Josephdorf;

3. my štáti katolických (plati): Kalchberg, Kaindl, Kaiser-Ebersdorf (pauzati), Kaiser-Ebersdorf, Schwach, Kienring, Horn a Dolní Laa, Inzersdorf, Altmanndorf, Maier, Aulof, Hitzelsdorf, Hadersdorf, Schottenwald, Neuwaldegg, Schwanau-

dorf, Weidling a Grünang, které budou ležet uvnitř nové řízy daňi poturzi.

Stejně této řízy ustanoven bude upraveno nahromáctem. Číslo této nové již dříve buďery, dvoje a dříve náklady trvalými obsahem ustanoven.

#### § 2.

Pro obvod poturzi daňi v §. 1. ustanovený má platnost příslušný tarif poturzi daňi i s pozastaveními. Do jeho výměru daňi jest počítati již dříve náklady nahromáctem dvacetiprocentní přivěšením ke poturzi daňi v nástěch ustanovených a ke přivěšením daňi z piva.

Stejně se tarif daňi poturzi daňi pro Všecké platy a předpisy články 6. zákona se dne 18. května 1875. (Z. Ř. č. 94.), týkající se příslušky k daňi z piva, rozšířiti v nových částech obvodu daňi poturzi dle §. 1. ustanovením, které až daňi poturzi byty poturzi daňi v nástěch ustanovených platit, trvalými se ustanovením zákona o daňi poturzi z roku 1828. v přísluš poturzi daňi v druheho předlože tím, vzhledem a omezením učelo i nástěm k této poslední vyhlásk, jak nástě se dne 18. června 1877. (Z. Ř. č. 90.) o poturzi daňi z masa v nástěch, které nejnov pro výměru daňi poturzi přivěšením se ustanoven.

#### § 3.

Podle řízy daňi poturzi (§. 1.), a to uvnitř jejího obvodu, ustanoví daňi prokázány k místem



PI měřím důkladnějším přetváje, při nepřiměřeném nebo nedostatečném výkaze odvětví nebo některé poloviny nebo za účelem vynutit větší tarifní daně potraviny, které přispívají na zlepšení vzhledu za vína, a níže výkazu nekvalitní polovina.

## § 5.

Co se týče všech piv a mláčenky, které při počátku přelévání tohoto zákona budou vstříci desateré vídeňské úazy daně potraviny ve skladních místnostech výrobce a posílající a výrobky vstříci této daně, za které nejen vzniká, ale i dvojnásobná přirážka byla napravena nebo předoprána, včetně vstřícné oděpná bude rovněž mezi tyto poplašeno a celky, jenž se jsou jde a přiléhavě tarich.

## § 6.

Zákon tento nebude moci na ruk po daně, kdy platit upraveny budou obecní přirážky ku potraviny daní v obecní potraviny daní dle § 1. za uzavřený prohlášením.

## § 7.

Mému kasa'ním ministru jest uloženo, aby tento zákon vstříci ve skutek.

Ve Vídni, dne 10. března 1890.

**František Josef m. p.**

**Tasche m. p.**

**Danzajewski m. p.**

## Tarif daně potravní.

Číslo lahvě potraviny	Název poplatné věci	Jednotka vypočty látky	Množ.		Poznámka
			st.	hr.	
1	a) Vino v   rožkách . . . . .	1 hektolitr	4	-	
	láhvích . . . . .	"	8	-	
	b) Vinop mošt a vínová láhevka . . . . .	"	3	-	
	c) Vínová láhevka . . . . .	100 kilogramů	1	50	
	<p><b>Poznámka 1.</b> Mošt vína a polovice, vyrobené v naší říši dle daně potravní, zdaněn buď 40 silicemi na dan 30 března 1898 (Z. N. 2, 36. v. r. 1898).</p> <p>1. Také víno, vyrobené naší říší dle daně potravní jakoby z domácího vína v naší říši polovině, zdaněn buď 4 st. z hektolitru a vínový mošt, bezprůhledný k požití, zdaněn 3 st. z hektolitru. Vyviněl se také víno jako mošt z naší říše dle daně potravní, dle 2 silic na hektolitr. Zdaněn toto upraveno podle ustanovení opatření a buď zdaněn při této láhvi 40 silicemi k požití vinné.</p> <p>2. Ostatní, které jsou vyviněny z vína z ostatních zemí naší říše dle daně potravní, zdaněn buď 40 silicemi na dan 30 března 1898 a k požití vinné a k požití vinné z ostatních zemí naší říše.</p>				
2	Granolý mošt . . . . .	1 hektolitr	1	-	
3	Pivo při domácnosti dle obvodu daně potravní . . . . .	1 hektolitr	1	-	
	<p><b>Poznámka 3.</b> Při vaření piva v naší říši dle daně potravní upraveno buď dle daně potravní dle 40 silicemi a 100 silicemi při vaření v naší říši dle daně potravní. Vyviněl se pivo v naší říši dle daně potravní z domácího piva z ostatních zemí naší říše, zdaněn buď 40 silicemi na dan 30 března 1898 a k požití vinné a k požití vinné z ostatních zemí naší říše. Vyviněl se také pivo z ostatních zemí naší říše, zdaněn buď 40 silicemi na dan 30 března 1898 a k požití vinné a k požití vinné z ostatních zemí naší říše.</p>				
4	a) Šot vje 400 kilogramů lívčí vlahy . . . . .	1 kus	7	-	
	b) Šot st. do 400 kilogramů lívčí vlahy . . . . .	"	8	50	
	c) Šot st. 120 kilogramů lívčí vlahy nebo nádob 100 kilogramů vlahy (p. j. tabulka i a k) . . . . .	"	1	50	
	<p><b>Poznámka 4.</b> Šot dle daně při 2. a 3. b) dle daně, k požití vinné zdaněn dle daně potravní dle daně, na 100 silicemi, vyviněl se také v naší říši, upraveno dle daně potravní dle daně vinné z ostatních zemí naší říše dle daně potravní a vyviněl se také v naší říši, dle daně potravní dle daně vinné z ostatních zemí naší říše.</p>				



Číslo článku podleky	Název poplatné věci	Jednotka výměry nebo	Saška		Poznámka
			sl.	hr.	
11	Zevř poplatk:				
	a) Balení, ležení, uštěhod . . . . .	1 kus	.	40	
	b) Uštěhod, dívek lezy, útrap, sluky lezy, dívek kačky výměry podleky . . . . .	"	.	50	
	c) Korpce, rousof uštěhodů a řechů korpce, kasko, kasky a sluky rousof . . . . .	"	.	10	
	d) Lysky, podleky a dívek kasko . . . . .	"	.	5	
e) Křivky, křepky a jiné malé přel. jeli . . . . .	"	.	3		
12	Ryby a koryškov:				
	a) Jeli na výměru vyřad, a mofo, lok, jaso a ryšoků, čersti, čersti, maslovaný rybo a slaj málova, rybi jeli, mal, koryšoků, kasko, mofo parov a mofo ry . . . . .	100 kílgr.	.	5	
	b) Kasko, troky a kasko . . . . .	"	.	1	
	Poznámka. Koryškov národní jsou proti dani.				
	Poznámka. Vše poplatné dani potvrzen v tak málou málova, že poplatek je přibližně jen olova výměrou nepřes- vých 2 koryšok, jsou přitom dani. Imunitován by se toho, olova tak málo málova by se na úlovy tak pro jeliškov oody nebo jiné věchy.				

# Zákonník říšský

pro

království a země v radě říšské zastoupené

Číska XXII. — Vydána a rozeslána dne 14. května 1890.

79.

## Císařský patent, daný dne 12. května 1890,

žal svobodě se zemský mír arcivévodství  
Bavorského nad Enli.

### My František Josef První,

z Boží milosti císař Bavorský,

král Uherský a Český, Dolnoraký, Char-  
vatelský, Slavenský, Hallátský, Vladimírský a  
Hlynský; král Jeruzalémský - stá.; arcivé-  
voda Bavorský; velkovévoda Toskánský a  
Královský; vojvoda Lotarinský, Salcburský,  
Štyrský, Korutanský, Krajský a Bukovin-  
ský; velkovévoda Sedmihradský; markrabě  
Moravský; vojvoda Borne- a Dolnoslezský,  
Mělnický, Parnský, Plabenský a Quastel-  
ský, Ovrátský a Zátorský, Těšínský, Fur-  
lanský, Dobručinský a Záhorský; knížecí  
hrabě Babenberský a Tyrolský, Kybarský,  
Gorlický a Gradštický; knížecí Tridentský a  
Brixenský; markrabě Borne- a Dolnoslezský  
a Štýrský; hrabě Hohenloberský, Földkirch-  
ský, Hregenský, Sonnenberský stá.; pán  
Troschenský, Kutarý a na Slesenskuém kra-  
jišti; velkovévoda vojvodství Selského stá.  
stá. stá.

všimne se počíná, že prošlo zemského vřevu  
Bavorska nad Enli a svobodě zemského míru in-

prošlo a k uzavření v záležitosti horečnické  
zemské hypoteční banky zřizova kje majin, svobodě  
zemský mír Bavorska arcivévodství Bavorska nad  
Enli ke dni 20. května 1890. do zákonného úste-  
nování jeho.

Dáno v Nalatu Vídeňi dne 12. května 1890. císařským  
dvorním písemem, panovník Bavorska roka čtyřicátého  
dvacátého.

### František Josef m. p.

Taufer m. p.	Falkenhayn m. p.
Prátek m. p.	Webersheim m. p.
Dunajevski m. p.	Gastach m. p.
Bazquemon m. p.	Schönborn m. p.
Zelenki m. p.	

80.

## Císařský patent, daný dne 12. května 1890,

žal svobodě se zemský mír království Českého,

### My František Josef První,

z Boží milostí císař Bavorský,

král Uherský a Český, Dolnoraký, Char-  
vatelský, Slavenský, Hallátský, Vladimírský a

Illyrský; král Jeruzalémský atd.; arcivojvoda Rakouský; velkovojevoda Toskánský a Krakovský; vojvoda Lotarinský, Salcburský, Štýrský, Karntanský, Kraňský a Bukovinský; velkokníže Sedmihradský; markrabě Moravský; vojvoda Horní- a Dolnoslezský, Slezský, Pomořanský, Flámský a Quantalcký, Grciňanský a Zéberský, Vlámský, Farnanský, Dolnobavorský a Záhorský; knížecí hrabě Habsburský a Tyrolský, Kyburský, Gorický a Graděbický; kníže Tridentský a Brixenský; markrabě Horní- a Dolnoslezičský a Luterský; hrabě Hohenlohe, Földkirchenský, Hregenský, Sonnenberský atd.; pán Trnfanský, Kotarský a na Slavanském kraji; velkovojevoda vojvodství Selského atd. atd.

celého císaře a oběhů dvorního.

Zemský sněm království českého svolán se bude 15. května 1890. do kláštera sv. Jana v Praze.

Děle v Lázních dne 12. května 1890. Všeobecné zasedání divadelního, operního Národního sněmu vylučujícího divadla.

## František Josef m. p.

Tasche m. p.	Falkenhayn m. p.
Prásk m. p.	Wetzelscheloh m. p.
Dunajewski m. p.	Ganterch m. p.
Bacquelhem m. p.	Schönborn m. p.
	Zaleski m. p.



# Zákonník říšský

pro

království a země v radě říšské zastoupené.

Čísloka XXIII. — Vydána a zveřejněna dne 17. května 1890.

## § 1.

### Nářízení ministeria věci vnitřních ze dne 9. května 1890,

jež má se vztýhat v obecném a státním  
lize lékařského pomocného personálu.

Vydávám tu předpisem farmaceutického  
studijního a státního lékaře ze dne 18. prosince  
1889 (Z. Ř. č. 200.) náleže se na základě usta-  
novení §. 2. lit. a zákona ze dne 20. dubna 1870.  
(Z. Ř. č. 48.):

1. Na lékařské učení přijati buďte také i  
kandidáti, kteří vykáží se vysvědčením státního  
lékaře politického úřadu svého bydliště nebo lékař-  
ského vysvědčením od tohoto úřadu lékařské poro-  
covny a přiměřeně fyzické způsobilostí a státní  
platou vysvědčením a obřady a proctěním i  
tímto gymnasiu nebo vešle, v případech jak po-  
dobně také vysvědčením a státním vykoupením na  
veřejném gymnasiu a dostatečným prospěchem a la-  
tkou v soudu, jak žák se v prvních třech gymn-  
siálních třídách.

2. Účebný čas lékařských učebních tříd) usta-  
noven jest na tři léta.

3. Kandidáti, kteří vykoupi studijní zkoušku  
na státním gymnasiu, učí se tři léta na  
dvě léta.

4. Zkouška třicetiletá buď vykoupením i  
vyšetřením předepisováním činným učebním a farmaceu-  
tickým učebním studiem buď zastoupením politickým  
studijním úřad, který nejpozději následuje po třicet-  
letém studiu a dostatečným prospěchem vykoupením.

5. Jestliže by obřady učebního státního lékaře  
nepřijeli politicky učební třicetiletá zkouška,  
lákání buď se voláním povolání ministeria věci vni-  
třních úřadu politický úřad, při čem předseda buď  
rektor list, jakž i vysvědčení studijní a vysvědčení  
v způsobilosti učební, pak učební příkazy a učeb-  
ní obřady, jež opozdění učební, člá-  
kem státního státního lékaře politického úřadu, má  
učební jest hodou státní, a v způsobilosti jeho.

Politický úřad dálejší má lékařského gymn-  
siu, je-li to gymnasiu takové, aby a škola se vykoupi,  
a učební učební učební učební, má škola  
vyloučiti se má.

Pro tu případech, že by škola byla učební  
zastoupení univerzitního studia, dáno jest ustanov-  
vení ve farmaceutickém studijním a státním lékař-  
ství ze dne 18. prosince 1889 (Z. Ř. č. 200.), dá učební  
vyšší se má povolání ministeria věci vnitřních  
a vyšetření.

6. Kterí kandidáti farmacie v čase, kdy toto  
nářízení nabude moci, vykoupi ji třicetiletá  
zkouška a jsou ve státní jako pomocníci (asistenti)  
v lékařském, má po tři univerzitního studia nejpozději  
po vyšetření státního státního lékaře.

7. Každý farmaceut, chce-li činný postu k  
univerzitnímu vedení veřejné lékařny, povolání jest  
proctívati, že po činnosti státního lékařského  
magistra farmacie — pokud navrhuje se k činnosti  
univerzitní státní 7. — buď státní učební jako  
univerzitní nejpozději po pět let. Z těchto pět  
učebních let musí učební býti nejpozději tři léta ve  
státní v učební státní veřejné lékařny.



# Zákonník říšský

pro

království a země v radě říšské zastoupené.

Číska XXIV. — Vydána a zveřejněna dne 23. května 1890.

## 83.

### Zákon finanční na rok 1890, daný dne 19. května 1890.

S přičtením obou zákonů rady říše č. 23 a 24, jak znějí:

#### Článek I.

Všechny výdaje státu na rok 1890. ustanovuje se na 544,303,625 š. rakouského šilera.

#### Článek II.

Naš příjem státu vzniká ze daní a listů nemovitého majetku na jednotlivé oddělení správy se považují, jest obsaženo v první části náčrtu rozpočtu státu.

Úvěrů dle kapitoly třetí a paragrafů tohoto rozpočtu státního povolených může být také ke potřebám v příslušné kapitole, v příslušném článku a paragrafu ustanoveno, a to veškeré o sobě na počty těchto a mimořádné.

#### Článek III.

Na napravení výdajů státu v článku I. povolením ustanovují se příjmy z daní příjmových, z daní

nepříjmových a z jejich účelových státních, vynětími v druhé části náčrtu rozpočtu státního 544,810,000 š. rakouského šilera.

#### Článek IV.

Aby měla se rovněž přijít státních, v článku II. ustanovená, výdajové peníze daní příjmových a daní nepříjmových do předjetých výdajů.

Při daní z výdělků a při daní z příjmů vybírána buď kromě ordinárních příjmů mimořádná, které dle toho jsou ustanoveny.

Oš poplatečků, kteří neplatí v ordinárním roce než 50 š. rak. šilera vedlejší daní z výdělků a daní z příjmů v této první nebo druhé z příjmů v druhé části, vybírána buď příslušná mimořádná jen veškerá desetinová ordinární.

#### Článek V.

Ke kapitole obecního dluhu státního, které v 1890. ke splacení dojde, mohou se pro vydaných š. rak. rakous. číslem dne 24. prosince 1887. (Z. R. č. 2. ze r. 1888.), vydání náleževe kompletního sjednocení dluhu státního, ustanoven se dne 20. června 1888. (Z. R. č. 44.) zřizovat, a to v té výši, která jest třeba, aby se jejich prodejem sjednotily peníze, když jest ke splacení odebírá kapitolu potřeb.



13. Úvěr finančním náhonem na rok 1888, pod článkem 7, §. 14., položkou 5. na stavbu stavbového mostu a kamenných pílů a betonové stavby včetně půvy řeky Kafa na státní silnici odbočky obchodně-malobátenské povelky . . . 3.000 zl.

14. Úvěr finančním náhonem na rok 1888, pod článkem 8., §. 2., položkou 1. na úpravu Dunaje u Litce a na státní železniční železniční povelky a finančním náhonem na rok 1889, až do konce března 1890, prodloužený . . . 70.000 zl.

15. Úvěr, finančním náhonem na rok 1887, pod článkem 8., §. 2., položkou 1. k stavbě ústřední povelky a finančním náhonem na rok 1889, do konce března 1890, prodloužený . . . 80.000 zl.

16. Úvěr, finančním náhonem na rok 1888, pod článkem 8., §. 2., položkou 1. k stavbě ústřední povelky . . . 80.000 zl.

17. Úvěr, povelky finančním náhonem na rok 1888, pod článkem 8., §. 2., položkou 2. na úpravu Dunaje u Straně, případně na prohloubení náhonu Hřibovské zemědělské k jeho splácnutí a na přípravné práce a projekty . . . 100.000 zl.

18. Úvěr, finančním náhonem na rok 1887, pod článkem 8., §. 7., položkou 2. povelky na rekonstrukci státních železnic a železniční železnic, které byly zastaveny nebo přerušeny r. 1882 a finančním náhonem na rok 1889, do konce března 1890, prodloužený . . . 40.000 zl.

19. Úvěr, finančním náhonem na rok 1888, pod článkem 8., §. 7., položkou 2. k stavbě ústřední povelky . . . 25.000 zl.

20. Úvěr, finančním náhonem na rok 1888, pod článkem 8., §. 8., položkou 1. na úpravu Vltavy povelky . . . 180.000 zl.

21. Úvěr, finančním náhonem na rok 1887, pod článkem 8., §. 10., položkou 1. na úpravu Olgy včetně státních náhonů a státních železnic povelky a finančním náhonem na rok 1889, až do konce března 1890, prodloužený . . . 11.000 zl.

22. Úvěr, finančním náhonem na rok 1887, pod článkem 8., §. 10., pod položkou 2. na úpravu Vltavy povelky a finančním náhonem na r. 1888, do konce března 1890, prodloužený . . . 15.000 zl.

23. Úvěr, finančním náhonem na rok 1888, pod článkem 8., §. 11. na stavby na řece Prutě povelky . . . 20.000 zl.

## B. V rozpočtu ministerstva obrany zemské:

Mimořádný úvěr, finančním náhonem na rok 1887, pod článkem 2., §. 2. na výstavbu zemědělské a dělnické povelky a finančním náhonem na r. 1889, do konce března 1890, prodloužený 11.993.738 zl.

## C. V rozpočtu ministerstva válečných záležitostí:

1. Úvěr, finančním náhonem na rok 1887, pod článkem 10., §. 12. na stavbu přístavky v Dolní části povelky a finančním náhonem na rok 1889, do konce března 1890, prodloužený . . . 4.000 zl.

2. Úvěr, finančním náhonem na rok 1887, pod článkem 11., §. 2. na úpravu transeverzální dráhy v národním železničním ústřední povelky a finančním náhonem na rok 1889, do konce března 1890, prodloužený . . . 2.000 zl.

3. Úvěr, finančním náhonem na rok 1888, pod článkem 11., §. 2. k stavbě ústřední povelky 2.000 zl.

4. Úvěr, finančním náhonem na rok 1888, pod článkem 8., §. 6. na úpravu železnic ve Špitě povelky . . . 5.000 zl.

5. Úvěr, finančním náhonem na rok 1888, pod článkem 8., §. 6. na úpravu a železniční rekonstrukci železnic v Špitě povelky . . . 5.000 zl.

6. Úvěr, povelky finančním náhonem na rok 1888, pod článkem 10., §. 12. na nové stavby, přístavky a přístavky, jakéžto přístavky ke státní v Dolní části . . . 27.700 zl., včetně . . . 1.100 zl.

7. Úvěr, finančním náhonem na rok 1888, pod článkem 10., §. 12. jakéžto státní přístavky v Čechách povelky . . . 18.000 zl.

8. Úvěr, finančním náhonem na rok 1888, pod článkem 10., §. 12. jakéžto státní ústřední pro Dolní části povelky . . . 2.000 zl.

9. Úvěr, finančním náhonem na rok 1888, pod článkem 11., §. 2. povelky, aby počtem byla úprava kostela Panny Marie na sídli ve Vltavě . . . 4.700 zl.

10. Úvěr, finančním náhonem na rok 1888, pod článkem 11., §. 2. povelky, aby dokončena byla úprava kostela sv. Petra ve Vltavě . . . 27.000 zl.

11. Úvěr, finančním náhonem na rok 1888, pod článkem 11., §. 2. na nové stavby, přístavky



## Rozpočet státní

království a země v rámci říšské zastoupených na rok 1890.

částka první — Počty.

Kapitola	Titul	Paragraf	Výdaje státní	V ý d a j e			
				Milion	náhodného, porovná s Ji. května 1890.		S u m m a
					1889.	1890.	
				úspěch náhodného itala			
1			<b>I. Nejvyšší dvůr</b>	4,650,000			4,650,000
2			<b>II. Kabineta kancelář Jeho Veličenstva ŠP<sup>2</sup>.</b>	71,978			71,978
3			<b>III. Rada říšská.</b>				
1			Šatimona panství	49,042			49,042
2			Šatimona poštovní	374,899			374,899
3			Společné výdaje úřadů vlády (Říšská rada)	81,203	952		82,155
4			Právní	21,200			21,200
5			Komise kontrolní nad úřadem říšským	4,825	1,200		6,025
6			Matka národních škol			22,000	22,000
			S u m m a (Kapitola 3, titul 1—6.)	729,469	1,942	22,000	753,411
4			<b>IV. Říšský soud</b>	22,900			22,900
5			<b>V. Rada ministrů.</b>				
1			Pracovní rada ministrů	143,137	1,480		144,617
2			Pracovní úřad	50,000			50,000
3			Říšská kancelář úřadů	600,000			600,000
4			Telegrafní kancelář korespondenční	110,000			110,000
5			Společný soud	121,000			121,000
			S u m m a (Kapitola 5, titul 1—5.)	1,024,137	1,480		1,025,617
6			<b>VI. Příspěvek k nákladům na společné záležitosti.</b>				
1			Příspěvek nákladů příjmových	80,157,000			80,157,000
2			Ústí a příjmy úřadů národních škol	124,000			124,000
3			Částka příspěvku na úpravu výše společných	61,677,919			61,677,919
4			Částka příspěvku na náklady příjmových v úřadě a v úřadovně a v úřadě úřadů úřadů		1,291,800		1,291,800
			S u m m a (Kapitola 6, titul 1—4.)	98,158,919	1,291,800		99,450,719

Měsíc	Třída	Průběh	Výdaje státní	V ý d a j e			
				Školní	mimoškolní, převzaté až do konce školního		S k o u m a
					1921.	1922.	
				v Kč a h.			
<b>VII. Ministerstvo vnějška.</b>							
1			Právní úkony . . . . .	447.700	4.800		452.500
2			Na poskytnutí technického zařízení . . . . .		30.000		30.000
3			Výdaje na pobyt státní . . . . .	180.000			180.000
4			Státní na zahraniční cesty . . . . .	55.400	2.400		57.800
5			Společné příjmy z jednolokálních zařízení . . . . .	5.704.890	43.500		5.748.390
6			Výdaje na údržbu a opravu . . . . .		217.500		217.500
7			Výdaje na dopravu (v sumě 8.500 Kč v obě strany) . . . . .	2.811.300	10.000		2.821.300
8			Dotazy na úhradu při tomle účtu (30%) . . . . .		1.700		1.700
9			Minimální výdaje policejní v Dolní části . . . . .			4.000	4.000
10			1. Státní příspěvek k nákladům na domovní pro- voz v Pražských v Čechách, kterou jsou státní (2. částka) . . . . .			100.000	100.000
11			2. Státní příspěvek k nákladům na úpravu pří- pravky v Krasobratřích v Čechách, kterou jsou státní (příspěvek jedním) . . . . .			10.000	10.000
12			Státní dotace státní . . . . .	1.124.000	2.740		1.126.740
13			Úspěchy z výnosů z příjmů mimoškolních ústavů škol- ních a veřejných . . . . .			20.000	20.000
S k o u m a (VIIa 1—13) . . . . .				11.201.290	200.440	100.000	11.701.730
<b>Školní ústředí:</b>							
1			V Rakouských pod. částí . . . . .	447.000			447.000
2			Oprava výtahů školní ústředí na ústřední škole příslušné v Hranovicích a Václav, policejní ústav Měst. n. l. (2. částka) . . . . .			30.000	30.000
3			V Rakouských pod. částí . . . . .	194.500			194.500
4			V Rakousku . . . . .	90.000			90.000
5			V Štýrsku . . . . .	270.000			270.000
6			Příspěvek státní, aby doplněn byla úprava školní policejní ústav (úspěchy z předchozího účtu) (2. částka) . . . . .			1.000	1.000
7			V Rakousku . . . . .	170.000			170.000
8			1. Úprava školní ústředí v Rakousku (úspěchy z před- chozího účtu) aby doplněn byla úprava školní policejní ústav (úspěchy z předchozího účtu) (2. částka) . . . . .			20.000	20.000
Školní . . . . .				2.172.800		41.000	2.213.800



Kraj	Okres	Město	Příspěvek	Výdaje státní	V ý d a j e			
					Všechno	převzatých, poskytnutých a) z úhrady úhrady		S e m e n a
						1927.	1928.	
					všechno převzatých úhrady			
				Františka . . . . .	1,172,000	41,900	1,213,900	
2	1	5		2. Opava státní sídlo státní sídlo Louisa a N. Kojáček, politický okres státní . . . . .		12,000	12,000	
				3. Krasná plynárna na opavu koncové sídlo koncové, politický okres státní (3. státní) . . . . .		2,000	2,000	
				4. Krasná plynárna k odstavu státní sídlo sídlo na státní sídlo (státní, politický okres státní) a státní (1. státní) . . . . .		70,000	70,000	
			6	V Krasná . . . . .	120,000		120,000	
				1. Písecká státní sídlo státní sídlo státní sídlo a st. Krasná ve trati u Františka a Zlatý, politický okres státní a státní . . . . .		12,000	12,000	
				2. Písecká státní sídlo státní sídlo státní sídlo a st. Krasná ve trati u Krasná, politický okres státní a státní (1. státní) . . . . .		12,000	12,000	
				3. Písecká státní sídlo státní sídlo státní sídlo a st. Krasná ve trati u Krasná, politický okres státní a státní (1. státní) . . . . .		12,000	12,000	
				4. Písecká státní sídlo státní sídlo státní sídlo a st. Krasná ve trati u Krasná, politický okres státní a státní (3. státní) . . . . .		12,000	12,000	
			3	V Písecká . . . . .	48,000		48,000	
				Písecká státní sídlo státní sídlo státní sídlo a st. Krasná, politický okres státní (1. státní) . . . . .		15,000	15,000	
			6	V Týnsko a Nová Ves . . . . .	250,000		250,000	
				1. Šarba státní sídlo státní sídlo státní sídlo a st. Krasná ve trati u Krasná, politický okres státní a státní (1. státní) . . . . .		20,000	20,000	
				2. Opava státní sídlo státní sídlo státní sídlo a st. Krasná ve trati u Krasná, politický okres státní a státní (1. státní) . . . . .		5,000	5,000	
				3. Šarba státní sídlo státní sídlo státní sídlo a st. Krasná ve trati u Krasná, politický okres státní a státní (1. státní) . . . . .		15,000	15,000	
				Šarba . . . . .	1,240,000	160,500	1,400,500	

\*) Město pro pokročilý území.

Kategorie	Titul	Průběh	Výdaje státní	V ý d a j e			
				náhled	účetní, procentní at de konec března		S u m m a
					1938	1939	
				dílčích rozpočtových částí			
			<b>Plnění</b>	1,749,500	181,500	1,568,000	
		4.	Stavba mostu na železnici vedle konstrukce u opory silnice u Štěpánovské ulice přes státní koryto Arlína v 45 kilometru jižně od silnice železniční, po- řizky okres brno-město		11,000	11,000	
		5.	Stavba mostu na železnici vedle konstrukce přes překážku v 12-3 kilometru jižně od silnice železni- ční, okres olomouč		18,000	18,000	
		6.	Stavba mostu na železnici vedle konstrukce přes Lázních v 21 kilometru jižně od silnice železni- ční, pořizky okres brno-město		6,500	6,500	
		7.	Sokrovna ke státnímu mostovému konstrukčnímu ú- stavu, pořizky okres brno-město (2. částka)		15,000	15,000	
		8.	Dokonalost v konstrukci silnice v obci Mladá uvoř Pápařany a Lázna na trati u Mělnice do Čapčovic sil. č. 10, pořizky okres brno-město (4. částka)		20,000	20,000	
		9.	Sokrovna ke státnímu mostovému konstrukčnímu ú- stavu, pořizky okres brno-město (3. částka)		4,000	4,000	
		10.	Konstrukce příkopů k ochrannému stavění na trati silnice podzemní, včetně výhledů, příkopů a tůňů, stavba mostu na silnici číslo 10 dle 13. března 1939, maj. kraj brno-město		14,000	14,000	
		6	<b>V Čechách</b>	1,080,000		1,080,000	
		1.	Stavba železničního mostu přes Otavu a strážnice na trati železniční Znojmo-Přibram, pořizky okres znojmo (1. částka)		15,000	15,000	
		2.	Stavba mostu na železnici konstrukce vedle přes koryto řeky u Turova, na trati podzemní- koncové silnice železniční, pořizky okres brno-město (2. částka)		35,000	35,000	
		3.	Stavba železničního přejezdu mostu přes Labe u Pápařan, na trati podzemní- koncové silnice železniční, pořizky okres poděbrad (3. částka)		15,000	15,000	
		10	<b>Na Moravě</b>	670,000		670,000	
			<b>Spolu</b>	2,080,500	221,500	1,859,000	

\*) Stavby pro přechov železniční.

Kapitola číslo	Titul číslo	Průběh	Výdaje státní	V ý d a j e			
				roční	náležitosti, procent od do konce března		S u m a
					1937.	1939.	
				stavěk národnostní Víde			
			Převážka . . . . .	2,026,500	331,800	2,358,300	
7	7	11	Ve Slovinsku . . . . .	109,000		109,000	
			Starba nového mostu na trati Vrbovec-Slavičín okres Slavičín plus 030 v okolí Telč, politický okres Slavičín (1. částka) . . . . .		20,000	20,000	
		11	V Itálii a v Rakousku . . . . .	908,800		908,800	
			1. Starba železničního mostu přes řeku Sotavici u Šterebce na trati teranová okrese Víteň, politický okres samostatný . . . . .		7,000	7,000	
			2. Křížový přístřešek k opravě obecní silnice rožmbersko- střelcovská, politický okres rožmberský a loketský (1. částka) . . . . .		20,000	20,000	
			3. Oprava obecní cesty střežsko-světlavská, politický okres klatovský a týřovský (1. částka) . . . . .		20,000	20,000	
			4. Starba mostu přes řeku Svítec u Žerova u pří- jezdů silnice na trati silnice klatovsko-týřovská, politický okres týřovský . . . . .		7,700	7,700	
			5. Oprava obecní cesty hlavčevsko-katovská, politický okres roudnický a klatovský (1. částka) . . . . .		25,000	25,000	
			6. Zvýšení výšky silnice viedská u Šterebce, poli- tický okres Slavičín . . . . .		12,450	12,450	
			7. Starba mostu č. 1. přes řeku Sava u Lábe u pří- jezdů, na trati obecní silnice klatovsko-střežská, politický okres samostatný . . . . .		20,000	20,000	
			8. Starba mostů č. 12. a 93. přes řeku Odava na trati naprávko-rodostická okrese obecní, politický okres samostatný . . . . .		18,000	18,000	
			9. Křížový přístřešek k opravě silnice gróbocko-otr- dovsko-komarovská, politický okres gróbocký (1. částka) . . . . .		18,000	18,000	
			10. Křížový přístřešek k opravě cesty trýbnovsko-lesnájská, politický okres janošovský (1. částka) . . . . .		20,000	20,000	
			11. Zvýšení výšky silnice sambovská u Kanišské a oprava mostu č. 45. přes Svitavici, politický okres sambovský a samý (1. částka) . . . . .		18,000	18,000	
			12. Podpora obecní silnice přerovsko-viňavská, politický okres klatovský a janošovský (3. částka) . . . . .		12,800	12,800	
			<b>Spolu . . . . .</b>	<b>4,025,300</b>	<b>300,110</b>	<b>4,325,410</b>	

Krajčina	Výdaj	Paragraf	Výdaje štátnej	V ý d a j e			
				Tisíc	milionítok, percento od dohody štátu		S u m a
					1991.	1992.	
				stálych národných dní			
			Finančná . . . . .	4 095 500	598 410	4 693 910	
3	7	10	V Bratislave . . . . .	105 500		105 500	
			1. Stará mestá mestá č. 425, na trati Mestské služby krajinské práv. Ján Dvorník v Bory-Karolína, poli- ticky okres Košice-okolie . . . . .		6 000	6 000	
			2. Opava mestá č. 195, na trati Mestské služby krajinské práv. Ján Dvorník v Wavy, politicky okres Košice-okolie . . . . .		10 000	10 000	
		14	V Bratislava . . . . .	90 000		90 000	
			1. Stará mestá mestá v pítavom Opatovského štátu Čestným do Dvorník, aby pítavom sa k štátu mestské-krajinské-krajinské, politicky okres Košice-okolie (3. Bratislava) . . . . .		10 000	10 000	
			2. Zvyšok štátnej služby štátu štátu štátu štátu štátu mestské-krajinské v trati mest. Vukobratovská mestá Pi- lipova v štáte Bratislava, politicky okres mesto- Košice (3. Bratislava) . . . . .		10 000	10 000	
			3. V Bratislave štátne služby štátu štátu štátu štátu Krajinské, politicky okres mestské v štátu (30. Bratislava) . . . . .		10 700	10 700	
			4. V Bratislave štátne služby štátu štátu štátu štátu do Bratislava, vrátane: a) Bratislava práv. Krištof at k mestské štátu štátu v štátu, politicky okres Krajinské, práv. Ján Dvorník a Krištof at k mestské Finančná (3. Bratislava) . . . . .		17 600	17 600	
			S u m a (Tabuľka 1, 1-14) . . . . .	4 290 000	659 810	4 949 810	
4	5		Stály vodní:				
		1	V Bratislave pod Bratislava . . . . .	275 000		275 000	
			1. Pítavom štátu na republiky Bratislava (3. Bratislava) . . . . .		400 000	400 000	
			2. V Bratislave štátu štátu štátu štátu štátu štátu Krajinské štátu štátu štátu (3. Bratislava) . . . . .		6 000	6 000	
		2	V Bratislave pod Bratislava . . . . .	188 410		188 410	
			1. Na území Bratislava v Bratislava a na štátu štátu štátu štátu . . . . .		10 000	10 000	
			2. Na území Bratislava v Bratislava . . . . .		10 000	10 000	
			S u m a . . . . .	463 410	410 000	873 410	

Kategorie Titul	Převod	Výdaje státní	V ý d a j e			
			Heslo	milionů, porovnání at do konce března		š u m e r
				1898.	1899.	
			sluček celostátního účtu			
		Převážka . . . . .	401,500	400,000	15,400	101,940
7	5	2. Na ostatní staroby na řece Dunaj . . . . .			50,000	50,000
		3. Na staroby na řece Inn . . . . .			50,000	50,000
		4. „ „ „ „ Štábl . . . . .			20,000	20,000
		5. „ „ „ „ Těsná . . . . .			50,000	50,000
		3. V Rakubersku . . . . .	20,000			20,000
		Na úpravu řek Štábl a Šábl . . . . .			15,000	15,000
		4. Ve Štýrsku . . . . .	20,000			20,000
		1. Kasa příspěvků na úpravu řeky Mur (3. třída) . . . . .			20,000	20,000
		2. Kasa příspěvků na stavbu úpravovací přehrady na řece Mur (3. třída) . . . . .			25,100	25,100
		3. Kasa příspěvků na úpravu řeky Enns (3. třída) . . . . .			1,200	1,200
		5. V Karlově . . . . .	37,000			37,000
		Kasa příspěvků na úpravu řeky Drávy (7. třída) . . . . .			150,000	150,000
		6. V Krupě . . . . .	13,400			13,400
		Na úpravu řeky Mlý . . . . .			50,000	50,000
		7. V Tyrolsku a Tyrolsko . . . . .	68,000			68,000
		1. Na ostatní staroby na řece Inn . . . . .			5,000	5,000
		2. Na úpravu řeky Rýna . . . . .			25,000	25,000
		3. Úprava ohrádek kolem a korytnky Rona, která roku 1864, pokračovala dřevěným náhonem, byl nad Zambonem, pořídky přes tržní náhon (3. třída) . . . . .			17,100	17,100
		8. V Čechách . . . . .	213,000			213,000
		1. Na úpravu řeky Vltavy . . . . .			150,000	150,000
		2. Na úpravu řeky Labe . . . . .			60,000	60,000
		9. V Moravě . . . . .				
		Na úpravu řeky Otavy . . . . .			1,000	1,000
		Na úpravu řeky Moravy . . . . .			1,000	1,000
		<b>Spolu . . . . .</b>	<b>674,100</b>	<b>400,000</b>	<b>348,400</b>	<b>1,055,090</b>

\*) Štábl pro přehradu (17000)

Kategorie	Titul	Průběh	Výdaje státní	V ý d a j e			
				část	mimořádná, převzatá až do konce března		S u m m a
					1949	1950	
				úspěch rokového výk.			
			Převážně . . . . .	874,000	400,000	948,400	2,158,000
7	0 00		<b>V Řeži a Kralovicích . . . . .</b>	100,000			100,000
			1. Na starý as face Víde . . . . .			100,000	100,000
			2. " " " " Dostup . . . . .			45,000	45,000
			3. " " " " Šum . . . . .			115,000	115,000
			4. " " " " Dubáns . . . . .			80,000	80,000
			5. " " " " Václav . . . . .			50,000	50,000
			<b>V Dobrušce . . . . .</b>	2,000			2,000
			Na starý as face Víde . . . . .			18,000	18,000
			<b>S u m m a (Titul 5, §§. 1—11.) . . . . .</b>	<b>1,042,000</b>	<b>400,000</b>	<b>1,058,400</b>	<b>2,158,000</b>
9			<b>Nové starý aspxy polské a výk. úpravy:</b>				
1			<b>Československo:</b>				
			Operace na příjezd při tak zvané krajní hodnosti (číslo v Řeži a Kralovicích (5. část)) . . . . .			4,700	4,700
0			<b>Řeži a Kralovicích:</b>				
			1. Úprava na Mladou záměstí ve Levém (47. a 48. část) . . . . .		1,800		1,800
			2. Úprava na Mladou záměstí v Kralovicích (48. a 54. část) . . . . .		550		550
			<b>S u m m a (Titul 9, §§. 1—2.) . . . . .</b>		<b>1,950</b>	<b>4,700</b>	<b>6,650</b>
10			<b>Výdaje na státní ústředí . . . . .</b>			30,000	30,000
			<b>S u m m a (Kategorie 1, titul 1—10.) . . . . .</b>	<b>14,296,000</b>	<b>791,000</b>	<b>2,107,000</b>	<b>19,684,000</b>
4			<b>VII. Ministerium obrany země.</b>				
1			<b>Nové starý aspxy . . . . .</b>	540,000			540,000
0			<b>Nové starý aspxy (v tom 1,000 Kč. na výk.) . . . . .</b>	3,080,000	3,443,278		11,483,000
			Úprava na příjezd při tomto ústředí (80%, úst.) . . . . .		1,210		1,210
			<b>S u m m a . . . . .</b>	<b>3,620,000</b>	<b>3,444,488</b>		<b>11,748,278</b>



Druh výdajů	Výdaj	Průběh	Výdaje státní	V ý d a j e			
				Název	mimořádné, povolené až do konce března		S u m m a
					1931.	1932.	
				v částkách rublo-českých			
			Průběh . . . . .	125.400	700	126.100	
2			Měsíční odměny v Praze . . . . .		2.000	2.000	
4			Na podporu knihovny . . . . .	1.000	25.404	26.404	
5			Výpovědi, umělecké, výzkumy umělecké, koupě, odměny umělcům pro politiku a jiné výdaje . . . . .	26.000		26.000	
			<b>S u m m a (Třídě 3, §§. 1—5)</b> . . . . .	152.400	26.104	178.504	
			<b>a) K účelům archeologickým:</b>				
6			Čestné listy členům pro vyšetřování a zachování památek uměleckých a literárních . . . . .	11.000		11.000	
7			Oprava starých památek stavebních . . . . .	2.500		2.500	
			Oprava a oprava mozdků ve klášteře starém Pražském (2. třída) . . . . .		2.000	2.000	
			Na opravu a dostavbu národního muzea v Sokolce . . . . .		2.000	2.000	
			Na opravu optické věžičky (2. třída) . . . . .		2.000	2.000	
			Na dostavbu pražského kláštera starého . . . . .		15.000	15.000	
8			Výzkumy, jak odměny archeologickým podnikům a osobám vydané . . . . .	7.000	2.000	9.000	
			<b>S u m m a (Třídě 3, §§. 6—8)</b> . . . . .	22.500	21.000	43.500	
			<b>S u m m a (Třídě 3, §§. 1—8)</b> . . . . .	200.900	47.104	248.004	
			<b>S u m m a d y (Kapitola 3, třídě 1—8)</b> . . . . .	1.209.400	122.009	1.331.409	
			<b>B. Místní.</b>				
			<b>Partie škol národních:</b>				
			<b>a) Vyšší školy:</b>				
1			Škola pro děti . . . . .	500.000		500.000	
			Nové učebny, přístřešky a přístřešky . . . . .		2.000	2.000	
			Příspěvy ke studiu . . . . .		20.000	20.000	
2			Škola pro děti . . . . .	100.000		100.000	
3			Škola pro děti . . . . .	100.000		100.000	
4			Škola pro děti . . . . .	100.000	1.000	101.000	
			Úprava stavební . . . . .		2.000	2.000	
5			Škola pro děti . . . . .	25.000		25.000	
6			Škola pro děti . . . . .	200.000		200.000	
7			Škola pro děti . . . . .	100.000		100.000	
8			Škola pro děti . . . . .	175.000		175.000	
9			Škola pro děti . . . . .	50.000		50.000	
10			Škola pro děti . . . . .	50.000		50.000	
			Příspěvy ke studiu . . . . .		500	500	
11			Škola pro děti . . . . .	50.000		50.000	
			<b>S u m m a .</b> . . . .	2.210.000	2.000	2.212.000	



Kapitola Titul	Průběh	Výdaje státní	V ý d a j e			
			Náklad	mimořádných, převzatých od do kladce lidstva		S u m m a
				1991.	1992.	
částech rozpočtového titulu						
		Převážka . . . . .	2.212.000	1.800	19.200	2.231.200
10	12	Edukace	202.180	4.800	.. . . .	207.180
		Nové starky, granty a příspěvky . . . . .	.. . . .	.. . . .	20.000	20.000
		Příspěvy ke starším . . . . .	.. . . .	.. . . .	1.000	1.000
10	13	Česky . . . . .	1.187.500	.. . . .	.. . . .	1.187.500
		Nové starky a státní úpisy . . . . .	.. . . .	.. . . .	11.000	11.000
		Příspěvy ke starším . . . . .	.. . . .	.. . . .	9.000	9.000
14		Musica . . . . .	563.200	.. . . .	.. . . .	563.200
15		Služky . . . . .	126.000	.. . . .	.. . . .	126.000
16		Knihy . . . . .	1.204.500	.. . . .	.. . . .	1.204.500
17		Kultura . . . . .	107.000	.. . . .	.. . . .	107.000
18		Subvence . . . . .	15.000	.. . . .	.. . . .	15.000
		Příspěvy ke starším . . . . .	.. . . .	.. . . .	1.000	1.000
		<b>S u m m a (Titul 10, §§. 1—18) . . . . .</b>	<b>5.912.000</b>	<b>6.600</b>	<b>40.200</b>	<b>5.958.800</b>
10	a)	Výdání knižních knih a stažků . . . . .	629.700	.. . . .	.. . . .	629.700
		Nové starky a knoht nemovitosti . . . . .	.. . . .	.. . . .	29.200	29.200
		Vynáhodná, výrazná a náhodná provize . . . . .	.. . . .	9.200	.. . . .	9.200
		Opava a výkup státních . . . . .	.. . . .	4.100	.. . . .	4.100
		Ostatní výdaje mimořádné . . . . .	.. . . .	4.700	.. . . .	4.700
		<b>S u m m a (Titul 10, §. 19) . . . . .</b>	<b>629.700</b>	<b>29.200</b>	<b>29.200</b>	<b>688.100</b>
		<b>S u m m a (Titul 10, §§. 1—19) . . . . .</b>	<b>6.541.700</b>	<b>35.800</b>	<b>69.400</b>	<b>6.646.900</b>
11	1	Fundace a příspěvy k účelům bohoslužby katolické				
		Fundace . . . . .	21.200	.. . . .	.. . . .	21.200
		Příspěvy . . . . .	121.500	.. . . .	.. . . .	121.500
		Na opravu kostela Panny Marie na náměstí ve Vídli (S. Matka) . . . . .	.. . . .	.. . . .	5.000	5.000
		Na další opravu mramorové stěny v katedrále Marek (č. 14. kárika) . . . . .	.. . . .	.. . . .	3.000	3.000
		Opava kaplnky sv. Křížová a kostela v Račatě . . . . .	.. . . .	.. . . .	450	450
		<b>S u m m a (Titul 11, §§. 1. a 2.) . . . . .</b>	<b>142.700</b>	.. . . .	<b>8.450</b>	<b>151.150</b>
12		Příspěvy k potřebám bohoslužby evangelické				
	1	Evangelická veselá rada státní . . . . .	24.500	200	.. . . .	24.500
	2	Činnost práce evangelické církve v rámci spolupráce s katolíky . . . . .	50.000	.. . . .	.. . . .	50.000
		<b>S u m m a (Titul 12, §§. 1. a 2.) . . . . .</b>	<b>74.500</b>	<b>200</b>	.. . . .	<b>74.500</b>



Krajina	Titul	Průmysl	Výdaje státní	V ý d a j e			
				Celkové	milionů rublů, procent od celkového výnosu		S u m a
					1881	1882	
				všechných veřejných výdajů			
			Převážně . . . . .	1,427,600	27,000	1,454,600	
14	1		Opatření správních úřadů a veřejných přístrojů pro meteorologický ústav . . . . .		600	600	
			Doplňkové učebních prostředků pro státní školy (1. částka) . . . . .		600	600	
			Opisy oficiálních knih v rozsahu ustanovení . . . . .		2,000	2,000	
	4		Univerzita v Prusku . . . . .	798,478		798,478	
			Školství univerzitní:				
			Aby doplněno bylo učební středních škol při meteorologickém ústavě (2. a poslední částka) . . . . .		600	600	
			Amortizace . . . . .		2,448	2,448	
			Časť univerzitní:				
			Vytvoření přístrojů pro průzkum pro meteorologické ústavě . . . . .		2,700	2,700	
			Výdaje vytvoření a udržení meteorologické obser- vatoře (1. částka) . . . . .		5,000	5,000	
			Aby doplněno bylo učebních prostředků farmakolo- gického ústavu (1. částka) . . . . .		1,000	1,000	
			Společná a sdílená učební knihy na státních pro- středích (účetních ústavě) (3. částka) . . . . .		20,000	20,000	
	5		Univerzita ve Lvově . . . . .	158,200		158,200	
			Školství učebních v botanické zahradě . . . . .		5,000	5,000	
			Školství chemického ústavu (2. částka) . . . . .		20,000	20,000	
			Na udržování nemocnice Gorkinského i na přísluš- nostní úkony na stejné nemocnici (3. částka) . . . . .		28,100	28,100	
	6		Univerzita v Erzbíru . . . . .	290,400		290,400	
			Obnova botanické zahrady . . . . .		700	700	
			<b>Školství . . . . .</b>	<b>2,594,778</b>	<b>44,248</b>	<b>2,639,026</b>	



Kapitola, Věsta Průmysl	Výdaje státní	V ý d a j e			S u m m a
		Miliony	v procentech z celkové výdaje		
			1981	1982	
vlastních rozpočtových prostředků					
	Přehled . . . . .	379.000	9,700	9,700	379.000
10	Vysoké školy technické v Praze . . . . .	205.700			205.700
	Státní vysoké školy technické:				
	Úpravy v laboratorní postrobové chemické technologii . . . . .			6.000	6.000
11	Vysoké školy technické v Brně . . . . .	80.000			80.000
	Úpravy státních učebních a dvojnásobných učebních středisk technické školy vysoké (I. kategorie) . . . . .			470	470
12	Vysoké školy technické ve Lvově . . . . .	91.700			91.700
13	Veškeré výdaje škol technické . . . . .	1.000			1.000
	Úpravy veškerých učebních středisk technické vysokých škol . . . . .			3.000	3.000
	S u m m a (Článek 14, §§. 12—13) . . . . .	790.500	9,700	17.170	810.470
19	g) Vysoké školy pro umělecké výtvarní . . . . .	121.500			121.500
	Úpravy učebních středisk a demonstračních středisk ve Václavském náměstí . . . . .			500	500
	Úpravy učebních středisk a demonstračních středisk ve Václavském náměstí . . . . .			3.000	3.000
19	h) Na vzdělání učitelů pro vysoké školy . . . . .		30.000		30.000
20	g) Přenosná studijní střediska vysokých škol . . . . .	3.000			3.000
	S u m m a (Článek 14, §§. 1—10) . . . . .	3.707.370	69,850	120.400	3.941.520
	<b>Střední školy</b>				
15	g) Gymnasia a ostatní gymnasia . . . . .	3.607.490			3.607.490
	Úpravy pod EMI:				
	Stavba nové gymnasiální budovy v Dolním Měšíně (I. kategorie) . . . . .			50.000	50.000
	Úpravy v gymnasiálních budovách ve Václavském náměstí (gymnasia) . . . . .			1.500	1.500
	Úpravy v středních a ostatních gymnasiálních budovách ve Václavském náměstí . . . . .			350	350
	Rekonstrukce středních gymnasií v Horním Dolním . . . . .		1.250		1.250
	S u m m a . . . . .	3.607.490	1,800	51.800	3.680.090

Kraj Území	Příspěvek	Výdaje státní	V ý d a j e			
			Hodnota	nákladů, provedení až do konce března		Forma
				1921.	1922.	
			částek nákladů: tisíc			
9 35	4	Převážka . . . . .	3.007.690	1.950	52.858	3.062.500
		<b>Tyrističi:</b>				
		Služebna bezodkladného Místního zastupitelstva na vydatelnost kádrového gymnasia v Mělně . . . . .		1.500		1.500
		Služebna neprofitního Křesťanského ústavu na vydatelnost kádrového vyššího gymnasia v Mělně . . . . .		1.000		1.000
		<b>Školní:</b>				
		Na výstavbu, dovoz pro I. státní vyšší gymnasion ve Š. Hradci nájem, úprava výj. splátek 1921- výj. . . . .			1.000	1.000
		Nájem pro I. státní vyšší gymnasion ve Š. Hradci . . . . .			1.000	1.000
		Nájem a vedlejší platy na školní dny gymnasijských učeb. ve Š. Hradci (I. a II. třída) . . . . .		14.451		14.451
		Školní učeb. gymnasijské učebny v Mělně (I. třída) . . . . .			16.000	16.000
		<b>Korutanské:</b>				
		Nová školní gymnasijské učebny v Golově (I. třída) . . . . .			30.000	30.000
		<b>Tatři:</b>				
		Úprava v státní škole učeb. na lípěnském území v Trutně . . . . .			2.000	2.000
		<b>Čechy:</b>				
		<b>Nová školní gymnasijské učebny v Pulci (I. třída) . . . . .</b>			42.000	42.000
		Výstavba učeb. jely . . . . .			2.000	2.000
		Práce inventurní vč. na státní škole gymnasijské v Písně u Pulce . . . . .		1.100		1.100
		<b>Česky:</b>				
		<b>Služebny:</b>				
		<b>Obecní, vyššího gymnasia:</b>				
		Ve Slaném (jednoroční) . . . . .		6.000		6.000
		V Branném (jednoroční) . . . . .		6.000		6.000
		Obecní vyššího gymnasia a vyššího gymnasijského učeb. v Písně (jednoroční) . . . . .		6.000		6.000
		Obecní vyššího gymnasia a vyššího gymnasijského učeb. v Písně (jednoroční) . . . . .		2.000		2.000
		Nájem a vedlejší platy na školní vyšší gymnasion na Novém území v Praze . . . . .		15.184		15.184
		<b>Spolu . . . . .</b>	<b>3.007.690</b>	<b>20.980</b>	<b>164.158</b>	<b>3.292.832</b>

Kategorie Výše Průmysl	Výdaje státní	V ý d a j e			S u m a
		1938	mínus: úhrady, provedené až do konce března		
			1937.	1938.	
stav k 31. březnu 1939.					
	Převážně . . . . .	3,807,290	50,908	124,150	3,632,232
9 25 1	<b>Školy:</b>				
	Úprava v gymnasiální budově v Brně (I. ústeční) . . . . .			700	700
	Stavba nové gymnasiální budovy v Jihlavě (B. a pololetní části) . . . . .			12,000	12,000
	Subvence učitelstev gymnasií v českém textu vyučova- ním v Dvorníku Hradištském (Ústecká škola) školních vydáváním . . . . .		4,000		4,000
	Asanace a vylepšení plav. na staré gymnasiální budově v Brně (II. ústeční) . . . . .		5,000		5,000
	Asanace a vylepšení plav. na staré gymnasiální budově v Brně (pobyt.) . . . . .		11,000		11,000
	<b>Stavba:</b>				
	Úprava, státní převzetí a opatření školních nábytků pro státní výšší gymnasia v Opavě . . . . .			9,400	9,400
	<b>Škol.</b>				
	Ústředí a úprava školství a učitelů v gymnasiální budově v Brně . . . . .			4,000	4,000
	Krytá gymnasiální budova v Brně . . . . .			2,500	2,500
	Normování učitelů prostředků při státním výšším gymnasiu v Brně . . . . .			1,000	1,000
	Stavba nové budovy pro III. státní gymnasion v Brně ve Lváčce (B. část) . . . . .			60,000	60,000
	Vylepšení učitelů (př. I. část) . . . . .			9,000	9,000
	Výživi katechetů a učitelů v školních učitel- stvech . . . . .		4,000		4,000
10	<b>Školní učitel</b> . . . . .	1,275,000			1,275,000
	<b>Školstvo pod škol:</b>				
	Odstranění vod. při úpravě školních učitelů a státní úprava učitelů v budově státní výšší školy ve Vídni (VII. ústeční) . . . . .			5,700	5,700
	<b>Převážně:</b>				
	Úprava ve státní budově školství na Lipčákách, státní v Ústí . . . . .			700	700
	<b>Škol.</b>				
	Subvence výššího učitelů škol učitelů v Brně (pobyt.) . . . . .		8,000		8,000
	Asanace učitelů úprav na škol. k učitelům L. ústeční státní učitelů výšší v Praze (pobyt.) . . . . .			700	700
	<b>Škol.</b> . . . . .	4,950,290	59,148	129,850	5,139,278





Klasifikační číslo stavby	Klasifikační číslo stavby	Výdaje státní	V ý d a j e			
			Váha	mimořádná, poskytnutá od do konce března		S u m m a
				1951.	1952.	
			části, tabulkového řádku			
		Průmysl . . . . .	514.575	18.400	532.975	
9 27	1	Stavba státní průmyslové školy v Brně:				
		Analisita za stavbu nové budovy pro státní průmyslovou školu (1. a 2. příloha školky) . . . . .	5.000		5.000	
		Koupě strojních materiálů (2. a poslední školky) . . . . .		600	600	
		Částka státní průmyslové školy v Brně:				
		Opotřebení nábytku (1. školky) . . . . .		400	400	
		Analisita za koupě budovy pro státní průmyslovou školu (2. a 3. příloha školky) . . . . .	5.000		5.000	
		Stavba průmyslové školy v Brně:				
		Stavba škol školky na školní území státní průmyslové školy nové plánované (2. školky) . . . . .	5.000		5.000	
		Opotřebení strojů pro mechanické-technické dílny (2. školky) . . . . .		1.000	1.000	
		S u m m a (a) . . . . .	514.575	19.500	534.075	
		4) Vzdělávací školy pro jednotlivé členy státního aparátu . . . . .	609.200		609.200	
		Odložená škola pro státní výtvarní v Brně:				
		První nářadí . . . . .		1.000	1.000	
		Odložená škola pro umělecké výtvarní a kreslířské v Lublani:				
		Druhé nářadí . . . . .		300	300	
		Tisková škola ve Brně:				
		Opotřebení parního motoru (1. školky) . . . . .		1.000	1.000	
		Tisková škola v Šumperku . . . . .				
		Druhé nářadí mechanické školovny . . . . .		2.000	2.000	
		Tisková škola v Mělníku:				
		Zařízení mechanické školovny (2. školky) . . . . .		1.000	1.000	
		Tisková škola v Novém Jišně:				
		Zařízení mechanické školovny . . . . .		1.000	1.000	
		S u m m a . . . . .	609.200	4.000	613.200	

Kategorie Výdaj	Průběh	Výdaje státní	V ý d a j e			
			Celkem	rozúčtován, proveden až do konce března		Summa
				1951	1952	
stav k rokušlicímu roku						
		Plnění . . . . .	275,000	25,000	250,000	
9 17 1		Třídlová škola v Litavci:				
		Třídlová škola, učebny a jiné potřeby vyučovací (2. částka) . . . . .		2,000	2,000	
		Třídlová škola v Blatné:				
		Zřízení mechanické školovny (2. částka) . . . . .		1,100	1,100	
		Třídlová škola ve Štětově:				
		Zřízení mechanické školovny (2. částka) . . . . .		2,500	2,500	
		Odborná škola pro dřevní průmysl v Čerčovicích:				
		Opavění učeben a malých strojů (2. částka) . . . . .		1,800	1,800	
		Odborná škola pro dřevní průmysl v Čerčovicích (2. skupina):				
		Vybíjení učeben . . . . .		500	500	
		Odborná škola pro dřevní průmysl v Lubčanech:				
		Dělní učebny . . . . .		400	400	
		Příloha odborné školy lesnické a zemědělské v M. Ústí v Litavci:				
		První učebny . . . . .		700	700	
		Odborná škola pro dřevní průmysl ve Třebčicích (Mlýnský):				
		Zřízení učeben pro dílny (2. částka) . . . . .		3,000	3,000	
		Strojnická odborná škola v Olšově:				
		Vybíjení učeben . . . . .		1,000	1,000	
		Opavění pozemní motorů (podoba 2. částka) . . . . .		1,500	1,500	
		Odborná škola zemědělská v Mělnickémědě::				
		První učebny . . . . .		2,000	2,000	
		Strojnická škola v Přerově:				
		Vybíjení učeben, opavění strojů a nástrojů (2. částka) . . . . .		2,700	2,700	
		<b>S celkem . . . . .</b>	<b>275,000</b>	<b>25,000</b>	<b>250,000</b>	

Klasifikace Titul	Podkapitola	Výdaje státní	V ý d a j e			
			Titul	milionů Kč, početně až do konce března		Suma
				1991.	1990.	
			číslo: vč. ostatních titulů			
		<b>Finanční . . . . .</b>	<b>629.300</b>	<b>90.000</b>	<b>629.300</b>	
9-27	1	Odpovědi škola pro tělesně postižené a ostatní předmět ve školách:				
		Vnitřní správa . . . . .		500	500	
		Statistický úřad pro tělesně postižené a ostatní předmět ve školách:				
		Vnitřní správa . . . . .		500	500	
		<b>Summa (2) . . . . .</b>	<b>629.300</b>	<b>90.000</b>	<b>629.300</b>	
		a) Krevní banky a medikální školy . . . . .	2.500		2.500	
		b) Okružní farmaceutické školy a jiné školy . . . . .	67.500		67.500	
		Všeobecné farmaceutické školy v Lince:				
		Úprava materiálů a dílny . . . . .		2.500	2.500	
		<b>Summa (3) . . . . .</b>	<b>67.500</b>	<b>2.500</b>	<b>70.000</b>	
		c) Pěstební školy a přípravné školy . . . . .	128.500		128.500	
		<b>Summa (b, l. a—c) . . . . .</b>	<b>1.698.176</b>	<b>15.000</b>	<b>1.713.176</b>	
		2) Průmyslové a zemědělské a průmyslové technické školy . . . . .	81.400		81.400	
		3) Obchodní školy . . . . .	38.750		38.750	
		<b>Summa (Titul 17, §§. 1—3) . . . . .</b>	<b>1.799.376</b>	<b>15.000</b>	<b>1.814.376</b>	
18		<b>Speciální školy vycvičení . . . . .</b>				
	1	Školy pro hluboké poruchy . . . . .	32.600		32.600	
	2	Školy zdravotně postižených a podzdravěných ve Lvově . . . . .	37.400		37.400	
	3	Ústav k vycvičení tuberkulózních vycvičených ve Vídni . . . . .	3.600		3.600	
	4	Vycvičovací školy muskét . . . . .	84.900		84.900	
		<b>Summa (Titul 18, §§. 1—4) . . . . .</b>	<b>157.500</b>		<b>157.500</b>	
18		<b>Školy obecní . . . . .</b>				
	1	Ústavy ke vzdělání učitelů a učitelů . . . . .	1.284.500		1.284.500	
		<b>Kalendry pro školy:</b>				
		Úprava a údržba a těsné, jak opravy na školách údržbové ústavy ve Vídni . . . . .		1.500	1.500	
		<b>Školství . . . . .</b>	<b>1.284.500</b>	<b>1.500</b>	<b>1.284.500</b>	

Kategorie Účel Průmysl	Výdaje státní	V ý d a j e			
		Celkem	smlouváním, provedením až do konce března		Z u s t a v.
			1949.	1950.	
		částek včíslovaných tisíc			
	Přísaha . . . . .	1,291,500		1,290	1,294,500
9	18	3			
	<b>Dotacey nař. úřadů:</b>				
	Katolická církev na budovu státního ústavu v Římě . . . . .			400	400
	<b>Tyrolsko:</b>				
	Rada sv. církve pro ústav státních v Těšíně . . . . .			400	400
	<b>Řepko:</b>				
	Nový sborček na ústav podle budovy státního ústavu ve Š. Hradi . . . . .			400	400
	<b>Gerice:</b>				
	Nová stavba ústavu pro vyšetřování státních v Gerici (L. Gerice) . . . . .			15,000	15,000
	<b>Dalovice:</b>				
	Na 24 telexových postech pro interní státního ústavu v Ašově . . . . .		500		500
	<b>Česky:</b>				
	Ustavil v budově státního ústavu pro státní v Praze . . . . .			1,000	1,000
	<b>Morava:</b>				
	Úprava v budově státního ústavu pro státní v Brně . . . . .			1,000	1,000
	<b>Výběrů křesťanství a ústav v Plzeňi zař. zastavení:</b>				
	Zvýšení látek pro ústavův státních škol při státních ústavech . . . . .		1,000		1,000
	2) Státní přílohy smlouvání na ústavech k vyšetřování státních a státních . . . . .	1,000			1,000
	3) Přílohy k státním státním . . . . .		40,000		40,000
	4) Přílohy na státní státních na ústavech k vyšetřování státních a státních . . . . .	2,000			2,000
	5) Ústavil látky pro ústav státních škol . . . . .	14,000			14,000
	6) Přílohy státní k ústav státních škol . . . . .	151,115			151,115
	7) Na vyšetřování státních škol v Tyrolsku . . . . .			20,000	20,000
	8) Rozsáhlé státní státních škol na státní státní v vyšetřování v ústavě . . . . .	1,000			1,000
	9) Přílohy hospodářských státních škol a škol na státních v ústavě státních státních . . . . .	7,000			7,000
	10) Přílohy pro ústav státní a státní . . . . .	94,544			94,544
	<b>Tyrolsko:</b>				
	Konstrukce státních škol ústavů v ústavě Tyrolsku . . . . .		15,000		15,000
	<b>Šumava . . . . .</b>	1,250,000	90,000	10,000	1,350,000

Kapitola Věst Příspěvek	Výdaje státní	V ý d a j e			
		1891	mimořádné, provedené od 1. října 1895		S u m m a
			1891	1895	
částek rozpočtového účtu					
	Převážka . . . . .	1,855,658	96,586	99,450	1,713,713
18 10	Převážka				
	Úprava ve státní státní budově na Lipovém náměstí v Praze . . . . .			800	800
	S u m m a (Účel 18, §§. 1—10.) . . . . .	1,855,658	96,586	99,450	1,713,713
20	Fundace a příspěvky.				
1	Fundace . . . . .	38,414			38,414
2	Příspěvky . . . . .	93,479			93,479
	Asociace na státní budovu ve Schwandenberské ulici ve Vídni (19. a 11. úřad) . . . . .		50,000		50,000
	Na národní zemědělských stupních v Evropě . . . . .			8,000	8,000
	S u m m a (Účel 20, §§. 1. a 2.) . . . . .	131,893	50,000	8,000	189,893
30	Administrace jiných státních úřadů.				
1	Výdání lidí . . . . .	54,000			54,000
	Úprava post. Ústí:				
	Úprava kotelního nádobí mal. nádobí úřadů a kuchyně st. úřad v Ústí v sud. . . . .			450	450
	Soběševské:				
	Úprava přístavů na státní budově v Soběševce . . . . .			1,000	1,000
	Čáslav:				
	Úprava a oprava práce na kotelní st. úřad v Čáslavi (2. úřad) . . . . .			12,000	12,000
2	Výdaje lidí a státní fondů . . . . .	28,220			28,220
	S u m m a (Účel 31, §§. 1. a 2.) . . . . .	82,220		13,450	95,670
	Dobrosmělý (Kapitola 9, Účel 14—21.) . . . . .	12,392,048	228,561	269,650	12,890,259
	Všechní s u m m a (Kapitola 9, Účel 1—21.) . . . . .	20,827,348	494,947	670,000	21,792,315

Kategorie Typ Program	Výdaje státní	V ý d a j e			
		Měsíci	mimořádné, převzaté od do konce března		S u m m a
			1991.	1992.	
číslych rákosného čísla					
	<b>I. Ministerium financí.</b>				
	<b>A. Vlastní náklady státní.</b>				
	<b>Správa financí.</b>				
1	Řízení centralizované (politika k účinné nákladní politice a od- borná nákladní politice, pak kontrola časů pozastavení)	1.000.000	10.000	1.010.000	
	Úprava v ústřední budově v Hlavním náměstí (I. třída)		50.000	50.000	
2	Finanční technická služba, finanční technická a finanční technická služba, údržba, údržba financí a údržba pro vymáhání poplatků	2.700.500	2.700	2.703.200	
	Popl v nákladech na úpravu ústřední budovy v Městě nad Moravou		5.000	5.000	
	Popl v nákladech na stavbu finanční nákladní při nové postarání a telegrafní budovy v Terezi (I. třída)		70.000	70.000	
3	Administrace berníků, služba berníků a údržba hospodářství a berníků komisí berníků	1.110.000	1.000	1.111.000	
	Popl v nákladech na úpravu ústřední budovy v Městě nad Moravou		1.000	1.000	
	Popl v nákladech na stavbu finanční nákladní při nové postarání a telegrafní budovy v Terezi (I. třída)		15.000	15.000	
4	Státní pokladna (účetní, výpisná ministerstva, hlavní pokladny územní a zemské pokladny finanční, tři vý- pisné územní)	400.700	100	401.000	
	Popl v nákladech na stavbu finanční nákladní při nové postarání a telegrafní budovy v Terezi (I. třída)		11.000	11.000	
5	Státní finanční (v tom 50.000 ve stavě)	5.000.700		5.000.700	
	Stavba při míci a tabule státní (50% státní)		10.000	10.000	
	Koupě ústřední budovy v Gumburcově (I. třída)		2.100	2.100	
6	Údržba berníků	4.100.000	10.000	4.110.000	
	Koupě meškové v Purgině (I. třída)		300	300	
	Popl v nákladech na úpravu ústřední budovy v Městě nad Moravou		4.000	4.000	
	Koupě ústřední budovy v Gumburcově (I. třída)		1.210	1.210	
	<b>Spolu:</b>	<b>17.500.900</b>	<b>48.100</b>	<b>180.000</b>	<b>18.019.000</b>

Kapitola Titul Paragraf	Výdaje státní	V ý d a j e			
		účetní	mimoúčetní, provedení od 1. února 1893.		S u m m a
			1891.	1892.	
		v tisících rakouského šilera			
	Pravdělná . . . . .	75,800,000	49,100	180,000	15,019,719
10	1 Pojistný úřad . . . . .	264,710			264,710
	Podíl v nákladech na starobní finančního oddělení při nové pojistovně a lékařské službě v Turíně (1. částka) . . . . .			14,000	14,000
8	Správa celní (v tom 57,100 al. ve státě) . . . . .	3,548,500	4,980		3,581,000
	Záruka při mírné a těžké slane (80% účtu) . . . . .		17,470		17,470
2	Státní učilna v Olomouci . . . . .			4,800	4,800
	Náklad na učilnici ležetstva v drahé poutnickové . . . . .	509,000	28,500		608,000
	Podíl v nákladech na úpravě státní knihovny v Řevně nad Šumou . . . . .			370	370
	Podíl v nákladech na úpravě finančního oddělení při nové pojistovně a lékařské službě v Turíně (1. částka) . . . . .			11,127	11,127
	<b>Summa (Kapitola 10., titul 1—8.) . . . . .</b>	<b>15,521,490</b>	<b>120,050</b>	<b>900,019</b>	<b>15,921,499</b>
11	<b>Oblastní správa poštovních.</b>				
1	Záruka při mírné . . . . .		1,000,000		1,000,000
8	Náklady státní . . . . .	10,000			10,000
3	Příspěvek nákladů daný k nákladům na úpravě školy Dělné v Koryčanech a údržbné pošty 222,222 štatýrů (1. částka) . . . . .		22,222		22,222
4	Fond taxy vojenské . . . . .	1,171,600			1,171,600
2	Za učilni nákladních mírné dráhařských . . . . .		25,800		25,800
6	Penzijní výdaje . . . . .	24,100	200		24,500
	<b>Summa (Kapitola 11., titul 1—6.) . . . . .</b>	<b>1,210,700</b>	<b>1,050,022</b>		<b>2,260,722</b>
12	<b>B. Náklad na dotyčném, vyhlášení a správo- vacím příspěvků státních.</b>				
	<b>Daně příjmové.</b>				
1	Náklady a odložený úrok z veřejných úspárek na základě uplatňování při vyhlášení a na jeho po- slední i nákladě úroků, též při vyhlášení daní . . . . .	99,700			99,700
	<b>Šetření . . . . .</b>	<b>99,700</b>			<b>99,700</b>





Kapitola Titul Paragraf	Výdaje státní	V ý d a j e			
		Státní	mimořádné, prováděné až do konce března		S u m a
			1931.	1932.	
			státních rozpočtových titůl		
17	Kauky . . . . .	294.000		294.000	
	Podíl v nákladech na stavbu prodejevých skladů ve Š. Hradci . . . . .		5.400	5.400	
18	Tasy a poplatky z jednání právnických . . . . .	800.000		800.000	
19	Letištní . . . . .	23.480.750		23.480.750	
	Podíl v nákladech na stavbu ústřední budovy v Terezi (1. částka) . . . . .		19.275	19.275	
20	Mýta . . . . .	80.000		80.000	
21	Patentovní . . . . .	80.570	1.800	82.370	
	Podíl v nákladech na stavbu ústřední budovy v Terezi (1. částka) . . . . .		3.720	3.720	
22	Zvláštní plat za výkon telegrafní služby . . . . .	20.000		20.000	
	<b>S u m a (Kapitola 14—22) . . . . .</b>	<b>80.085.470</b>	<b>2.604.500</b>	<b>82.689.970</b>	
	<b>Podíl státní . . . . .</b>				
23	Budovy ministerstva . . . . .	140.701	1.700	142.401	
	a) stavba na č. p. 715 v Otáčině . . . . .		410	410	
	b) stavba na ústřední budově v Lešticích . . . . .		8.330	8.330	
	c) stavba přístavků k úpravě úseku Kladského v Čá- stcech (3. částka) . . . . .		15.000	15.000	
	d) stavba na úpravu státní ústřední budovy v Ústí (3. částka) . . . . .		21.000	21.000	
	<b>S u m a (Kapitola 23) . . . . .</b>	<b>140.701</b>	<b>20.434</b>	<b>161.135</b>	
24	Finanční a oběžní . . . . .	4.000		4.000	
25	Tiskovna státní a ústřední ve Vídni . . . . .	1.794.470		1.794.470	
	Nová stavba (3. částka) . . . . .		200.000	200.000	
26	Železnice národní . . . . .	600.000	20.000	620.000	
	Podíl v nákladech na stavbu ústřední budovy v Terezi (1. částka) . . . . .		3.731	3.731	
	<b>S u m a (Kapitola 24—26) . . . . .</b>	<b>84.120.670</b>	<b>2.824.135</b>	<b>86.944.805</b>	
	<b>II. Ministerstvo obchodu . . . . .</b>				
	<b>A. Vlastní náklady státní . . . . .</b>				
1	Náklady ústřední . . . . .	200.000	60.000	260.000	
	Stavba záměstí při 4.000 z. ve městě (30% náh. úhrada)		500	500	
2	Výdaje státní ministerstva prováděné komerčním úřadem 20.000 z. ve městě (1. částka) . . . . .		10.000	10.000	
	Železnice národní při tomto úřadě (30% náh. úhrada) . . . . .		3.000	3.000	
	<b>S u m a . . . . .</b>	<b>200.000</b>	<b>63.500</b>	<b>263.500</b>	

Krajina	Typ	Popis	Výdaje státní	V ý d a j e			
				milión	miliónov eur, postavení až do konce týždňa		Suma
					1991.	1992.	
				zároveň rakouského štátu			
			Príspevky . . . . .	265.240	43.250	18.200	445.940
01	1	2	Na jarné a letné výstavy špeciálnej a všeobecnej, 90 na výstavy detské, pre ktoré musí poskytnúť štát zľavy . . . . .		3.000		7.000
		4	Subvencie na výstavu v L. národného občianstva . . . . .		20.000		20.000
		5	Na výstavu národných pamiatok voľne v štátoch . . . . .		1.000		1.000
		6	Výstupok z aukcií na zážitokový výstavky Medzinárodnej akcie (výstav) . . . . .		480		480
			Suma (Titul 1, §§. 1—5) . . . . .	265.240	43.730	18.200	479.900
	2		Výdavky na výstavu výstavky výstav v v. k. Právo . . . . .	18.000	4.000		22.000
	3		Príspevky na výstavu . . . . .	117.000			117.000
	4		Výdavky na výstavu výstavky výstav v štátoch . . . . .	2.000	20.800		22.800
	5		Príspevky na výstavu výstavky výstavky . . . . .	260.240	1.700		261.940
	6		Príspevky na výstavu výstavky výstavky a na výstavky výstavky výstavky výstavky . . . . .		28.000		28.000
			Suma (Titul 1, §. 1 a 2) . . . . .	265.240	37.730		302.940
	6	1	Štátna výstavka . . . . .	297.100			297.100
		2	Štátna, občianska výstavka k výstavke výstavky a výstavky výstavky . . . . .			500	500
		3	Výdavky na výstavu výstavky výstavky a výstavky výstavky výstavky . . . . .			2.000	2.000
			Suma (Titul 6, §§. 1—3) . . . . .	297.100		2.500	299.600
	7	1	Štátna výstavka a výstavky výstavky . . . . .	687.800			687.800
		2	Výstavky výstavky . . . . .		5.700		5.700
		3	Nové výstavky v Právo:				
		a)	Mimofinancované nové výstavky výstavky:				
			Národná výstavka výstavky výstavky výstavky výstavky (2. štátna) . . . . .			5.000	5.000
			Vai výstavky výstavky výstavky výstavky výstavky (2. štátna) . . . . .			10.000	10.000
			Vai na výstavky výstavky výstavky výstavky výstavky (2. štátna) . . . . .			1.000	1.000
			Vai výstavky výstavky výstavky výstavky výstavky (2. štátna) . . . . .			3.000	3.000
			Národná výstavka výstavky výstavky výstavky výstavky (výstavky a výstavky) . . . . .			10.000	10.000
			Akcia výstavky výstavky výstavky výstavky výstavky (výstavky) . . . . .			4.000	4.000
			Kapita. výstavky výstavky výstavky výstavky výstavky (2. štátna) . . . . .			5.000	5.000
						28.000	28.000
			Suma . . . . .	687.800	5.700		693.500



Klasifikace Titul	Průběh	Výdaje státní	V ý d a j e			
			náklad	mimořádné, poskytnuté až do konce března		S u m m a
				1937.	1938.	
			včetně mimořádného nákladu			
		<b>Fiskální . . . . .</b>	661.550	5.750	667.300	705.600
17	7	a) Mimořádné a nové metody a přístroje na náklady . . . . .			60.000	60.000
		škola. Zřízení nákladů do Archivu prostory Vojny a Šk. Námořn. Městskému přístavnímu náklad (náklady) . . . . .			4.000	4.000
					1.400	1.400
		a) Mimořádné a personální náklady:				
		úpln. škola hodiny pro přístroj kapitanů (1. náklad) . . . . .			15.000	15.000
		Patentová škola služebníci nemocnic a mládeží pro školství a pro výcvikové ústředí a obštr- nací personál (2. náklad) . . . . .			2.000	2.000
		<b>S u m m a (Titul 7, ř. 4.) . . . . .</b>			105.000	105.000
		3. Škola převzatých paního příslu. pro příslu. Turecký (3. náklad) . . . . .			40.000	40.000
		4. Škola a náklady přístavních lodí v Tureku (4. náklad) . . . . .			20.000	20.000
		5. Náklady přístavních služeb v Tureku (4. náklad) . . . . .			100.000	100.000
		6. První škola techn. úsp. na pozemky v Š. Námoř. by škola (a) ten příslu. na příslu. (1. náklad) . . . . .			20.000	20.000
		<b>S u m m a (Titul 7, ř. 5—8) . . . . .</b>	661.550	5.750	1.009.000	1.049.000
		<b>S u m m a (Titul 1—8) . . . . .</b>	1.802.560	121.400	1.923.960	2.091.700
		<b>M. Pošta a telegraf.</b>				
		<b>V Rakousku.</b>				
		1. Účetní služby . . . . .	12.000.000			12.000.000
		2. Účetní služby provozní . . . . .	10.200.000			10.200.000
		3. Účetní, úsp. náklady k vlastním nákladům operacím . . . . .	700.000			700.000
		<b>Díle mimořádné výdaje:</b>				
		4. Náklady pořizování a telegrafní hodiny v Praze . . . . .			20.000	20.000
		5. Škola příslu. hodiny na zdravotnickém nákladě ve Václavě . . . . .			20.000	20.000
		<b>S u m m a . . . . .</b>	24.900.000		40.000	24.940.000

Klasifikace	Titul	Průběh	Výdaje státní	V ý d a j e			
				totální	míněná část, přičtená al. do konce března.		S u m m a
					1929.	1930.	
				stejných rubrikách této			
			Průběh . . . . .	24,901,108	40,000	24,941,108	
27	6		Číslo za minul. př. 74,000 al. ve stav. 80%, alfa (okružně) . . . . .	14,900	—	14,900	
	7		Na státní úspory spojení telegrafických, telegrafních a pneumatikových na přísp. části státní . . . . .	—	340,000	340,000	
	8		Na nové výsp. pořizování . . . . .	182,500	—	182,500	
	9		Náklad na rozmnožení státních inventarů . . . . .	395,000	—	395,000	
	10		Na úpravu úspory jako na rozšíření desaterých částí . . . . .	84,500	—	84,500	
	11		Sebevzrost penzijního spřísnění pro státní při poštách ústředních . . . . .	25,000	—	25,000	
	12		Kanceláře na poštovních a telegrafních linkách ve Vídni, Olomouci, Opavě, St. Radsl. Havraně, Kladově, Lovosí, Cerešovicích, Třebíči a v Boudě . . . . .	127,500	—	127,500	
			<b>S u m m a (Titul 6, §§. 1—12.) . . . . .</b>	<b>24,901,108</b>	<b>380,000</b>	<b>25,281,108</b>	
	13		Rubriková pošta v Tuzovce . . . . .	71,700	—	71,700	
	14		Číslo za minul. okružně 70,000 al. ve stav. 80%, alfa . . . . .	—	34,000	34,000	
			<b>S u m m a (Titul 6, §§. 1—14.) . . . . .</b>	<b>24,972,808</b>	<b>380,000</b>	<b>25,352,808</b>	
			<b>C. Společnost státních poštovních.</b>				
	1		Společnost výdaje . . . . .	705,600	0,000	705,600	
	2		Dotace rezervního fondu . . . . .	—	505,000	505,000	
			<b>S u m m a (Titul 6, §§. 1 a 2.) . . . . .</b>	<b>705,600</b>	<b>511,000</b>	<b>1,216,600</b>	
			<b>D. Stavba státních kolejí.</b>				
30	1		Stavba Česko-moravské dráhy transverzální . . . . .	—	2,708,000	2,708,000	
	2		Stavba dráhy Jasiňovsko-moravské . . . . .	—	2,708,000	2,708,000	
			<b>S u m m a (Titul 10, §§. 1—2.) . . . . .</b>	<b>—</b>	<b>5,416,000</b>	<b>5,416,000</b>	
			<b>E. Účastování v společném kapitálu ke státním podnikům.</b>				
11	1		Ve státním podniku dráhy ze Lvova do Bavy (státní dráha Lvovsko-báveňská [moravská]); (3. částka v 500,000 al.) . . . . .	—	180,000	180,000	
	2		Ve státním podniku dráhy: <ul style="list-style-type: none"> <li>a) ve stavbě dráhy ze Lvova do Bavy (státní dráha Lvovsko-báveňská [moravská]); (3. částka v 500,000 al.) . . . . .</li> <li>b) ve stavbě dráhy ze Lvova do Bavy (státní dráha Lvovsko-báveňská [moravská]); (3. částka v 500,000 al.) . . . . .</li> </ul>	—	220,000	220,000	
	3		Ve státním podniku dráhy Lvovsko-báveňská (státní dráha Lvovsko-báveňská [moravská]); (3. částka v 500,000 al.) . . . . .	—	300,000	300,000	
			<b>S u m m a (Titul 11, §§. 1—3.) . . . . .</b>	<b>—</b>	<b>700,000</b>	<b>700,000</b>	

Krajina	Titul	Prispevek	Výdaje štátni	V ý d a j e			
				Štátni	mimostátni, poskytnutí od do konca školskeho		S u m a
					1947.	1948.	
				čísloch rokoch 1947-1948.			
17	18		<b>F. Využitie po prepachtovaní jeh. štátnych štátnych.</b>				
			Podnikatelia: tisti:				
			Právnici: výdaje, ktoré k vlastným podnikateľským cestám podnikajú . . . . .	90		90	
			Osoby mimo podnikateľských:				
			Štátni dopravníci v trati z Pevnosti k štátnym cestám, v celku . . . . .		1 750	1 750	
			Osoby na ceste pri hranici štátu, 80%, atď. . . . .		500	500	
			<b>S u m a (Titul 18):</b>	<b>90</b>	<b>1 900</b>	<b>1 900</b>	
	19		<b>G. Štátni využitie štátnych, Právnici, ktorí majú vlastné štátny</b>				
			1) Štátni využitie štátnych:				
			a) Štátni využitie:				
			Osobní výdaje . . . . .	295 940		295 940	
			Výdaje štátnych . . . . .	114 700		114 700	
			b) Výdaje štátnych štátnych štátnych:				
			Osobní výdaje . . . . .	2 750 770		2 750 770	
			Výdaje štátnych . . . . .	2 995 100		2 995 770	
			c) Výdaje štátnych štátnych:				
			Osobní výdaje . . . . .	2 420 800		2 420 800	
			Výdaje štátnych . . . . .	1 355 710		1 355 710	
			d) Výdaje štátnych štátnych štátnych:				
			Osobní výdaje . . . . .	2 100 770		2 100 770	
			Výdaje štátnych . . . . .	2 420 100		2 420 100	
			e) Výdaje štátnych štátnych:				
			Osobní výdaje . . . . .	600 000		600 000	
			f) . . . . .	215 400		215 400	
			g) . . . . .	900 000		900 000	
			h) . . . . .	6 000		6 000	
			i) Štátni výdaje:				
			Osobní výdaje . . . . .	360 000		360 000	
			Výdaje štátnych . . . . .	2 487 500		2 487 500	
			j) Štátni využitie štátnych:				
			Výdaje štátnych štátnych:				
			Výdaje štátnych štátnych . . . . .	900 000		900 000	
			Štátni využitie štátnych štátnych štátnych:				
			Výdaje štátnych štátnych štátnych . . . . .	24 000		24 000	
			<b>S u m a:</b>	<b>27 484 900</b>		<b>27 484 900</b>	

Expedit Total Pravenal	Výdaje státní			V ý d a j e			
				Total	minoritním, prvotním až do konce března		Summa
					1891.	1892.	
				služeb minoritního ústa.			
			<b>Převážka .</b>	27,214,290		27,214,290	
27	12	1	1) Ústavy za ústj 377 tisíc vládních ústj spoj- vacích, a to:				
			jedni ústavy ústjvni dráze ústj Ferdinanda nále- žející (5. ústjka) . . . . .	32,500		32,500	
			jedni ústavy přj. rakouské ústjvni ústjvni dráze a jedni ústavy spojivosti rakousko-ústjvni státní dráhy náležející (5. ústjka) . . . . .	67,000		67,000	
			jedni ústavy spojivosti přj. žijící ústj nále- žející (5. ústjka) . . . . .	31,000		31,000	
			<b>Kromě toho minoritním výdaj:</b>				
			Ústj za ústj přj 474,480 al. ve ústj, 50% ústj . . . . .	124,500		124,500	
			Ústj náležející z ústj přj . . . . .	322,800		322,800	
			ústjvni ústjvni . . . . .	45,000		45,000	
			ústjvni ústjvni . . . . .	84,800		84,800	
			Ústjvni ústjvni Ústjvni a ústjvni ústjvni na ústjvni ústjvni ústjvni, ústjvni ústjvni 65,000 al. (1. ústjka) . . . . .	22,000		22,000	
			Ústjvni k ústjvni ústjvni na ústjvni ústjvni ústjvni v ústj . . . . .	25,000		25,000	
			Ústj v ústj 25 ústjvni ústjvni . . . . .	126,810		126,810	
			Ústjvni 480 ústjvni ústjvni ústjvni . . . . .	344,000		344,000	
			Ústjvni ústjvni . . . . .	13,700		13,700	
			Ústjvni ústj v ústj (5. ústjka) . . . . .	170,000		170,000	
			Ústjvni ústjvni ústjvni a ústjvni ústjvni ve ústj ústjvni (5. ústjka) . . . . .	124,000		124,000	
			Ústjvni ústjvni ústjvni ústjvni ústjvni ústjvni ústjvni a ústjvni (5. ústjka) . . . . .	34,000		34,000	
			Ústjvni ústjvni a ústjvni ústjvni na ústjvni ve ústjvni - ústjvni - ústjvni (5. ústjka) . . . . .	15,000		15,000	
			Ústjvni v ústjvni a ústjvni ústjvni ústjvni ústjvni ústjvni, ústjvni na ústjvni ústjvni ústjvni ústjvni . . . . .	25,000		25,000	
			Ústjvni ústjvni ústjvni na ústjvni ústjvni a ústjvni ústjvni ústjvni a ústjvni ústjvni v ústjvni (5. ústjka) . . . . .	300,000		300,000	
			Ústjvni ústjvni ústjvni a ústjvni ústjvni ústjvni ústjvni a ústjvni ústjvni ústjvni (5. ústjka) . . . . .	7,400		7,400	
			<b>Ústjka .</b>	27,217,000	290,000	27,507,000	





Kategorie	Titul	Příjmy	Výdaje státní	V ý d a j e			
				Titul	mimořádní, povolání od 1. února 1939.		S u m m a
					1939.	1938.	
				Zářích mimořádného čísla			
			Převážka . . . . .	411.000			411.000
17	12	-1	a) Tyčiny na dopravu pošty . . . . .	12.200			12.200
			b) Želež. výdaje:				
			Odobní výdaje . . . . .	6.700			6.700
			Výsad. pořizky vozidel . . . . .	60.570			60.570
			Kromě toho mimořádné výdaje:				
			Zápis na míči při 28.200 zl. ve sítě, 1939, sítě . . . . .		5.200		5.200
			Výdaje kabinové a nové přístroje . . . . .		3.800		3.800
			Výdaje na opravování vozidel . . . . .		1.600		1.600
			Náklady na výstavbu v rozličných stanicích . . . . .			2.500	2.500
			Poř. v síťové síti státního přívodního . . . . .			20.410	20.410
			Zápis kabinové přehrávkových a napřevodních vy- dání vozidel . . . . .			3.000	3.000
			Poř. při opravě:				
			a) 10 lokomotiv a tendy a příslušenství (I. třídy) . . . . .				
			b) 1.000 nákladních vozů se státními příslušenství (I. třídy) . . . . .			51.200	51.200
			Remontní práce (I. třídy) . . . . .			1.600	1.600
			S u m m a (Titul 12, ř. 1.) . . . . .	408.000	20.100	89.200	517.300
			2) Železniční dráhy státní:				
			a) Obecné výdaje:				
			Odobní výdaje . . . . .	1.200			1.200
			Výsad. pořizky vozidel . . . . .	700			700
			b) Dotace k tělesné a materiální dráhy:				
			Odobní výdaje . . . . .	26.810			26.810
			Výsad. pořizky vozidel . . . . .	20.700			20.700
			c) Štátní (zápis a komerční):				
			Odobní výdaje . . . . .	22.800			22.800
			Výsad. pořizky vozidel . . . . .	5.800			5.800
			d) Štátní při dopravě vlaků a v dráze:				
			Odobní výdaje . . . . .	17.140			17.140
			Výsad. pořizky vozidel . . . . .	22.500			22.500
			e) Výdaje na dopravu pošty . . . . .	3.000			3.000
			S u m m a . . . . .	148.200			148.200

Klasifik. Účtová Právnosť	Výdaje štátné	Výdaje			
		Celok	mimoštátné, porovnané sú s úroveň úhrady		Suma
			1997	1998	
ostatných národných úloh					
	Príloha . . . . .	142.000		142.000	
27	18	0	g) Iné výdaje:		
	Osobné výdaje . . . . .	1.000		1.000	
	Výdavky potrebné na . . . . .	4.000		4.000	
	Kumulované mimofinančné výdaje:				
	Zostáva na úhradu podľa 290 ú. v. ú. 200, ú. . . . .		50	50	
	Výdavky súvisiace s právnymi úlohami integrovanými . . . . .		000	000	
	Príloha (časť) v. ú. 200 . . . . .		8.000	8.000	
	Zostáva (časť) prílohy (časť) a mimofinančné výdaje . . . . .		1.000	1.000	
	Suma (Úč. 18., §. 0.) . . . . .	147.000	650	147.650	
4	Štátna úroveň národných úloh:				
	a) Štátna úroveň:				
	Osobné výdaje . . . . .	20.000		20.000	
	Výdavky potrebné na . . . . .	22.000		22.000	
	b) Úlohy a úlohy a úlohy a úlohy:				
	Osobné výdaje . . . . .	502.000		502.000	
	Výdavky potrebné na . . . . .	525.700		525.700	
	c) Štátna úroveň a úlohy:				
	Osobné výdaje . . . . .	1.044.570		1.044.570	
	Výdavky potrebné na . . . . .	880.000		880.000	
	d) Štátna úroveň integrovaných úloh a v úlohách:				
	Osobné výdaje . . . . .	397.000		397.000	
	Výdavky potrebné na . . . . .	704.000		704.000	
	e) Výdaje na úroveň úloh . . . . .	93.000		93.000	
	g) . . . . . úroveň úloh . . . . .	280.700		280.700	
	h) . . . . . úroveň úloh . . . . .	14.000		14.000	
	i) Iné výdaje:				
	Osobné výdaje . . . . .	67.000		67.000	
	Výdavky potrebné na . . . . .	800.000		800.000	
	Kumulované mimofinančné výdaje:				
	Zostáva na úhradu podľa 291 ú. v. ú. 200, ú. . . . .		5.000	5.000	
	Suma . . . . .	4.974.700	6.050	4.980.750	

Kategorie Titul	Paragraf	Výdaje státní	V ý d a j e			
			1964	milionů Kč, početně až do konce března		S v e t k a
				1964	1965	
			stav k 31. březnu 1966			
		Převážně . . . . .	4,874,780	8,280	4,883,060	
27	13	4				
		Výdaje na výzkum a rozvoj . . . . .		44,200	44,200	
		Výdaje na vědecké výzkumy . . . . .		4,800	4,800	
		Výdaje na průmyslové výzkumy . . . . .		39,400	39,400	
		Kulturní a vědecké výzkumy, správa knih a vědecké služby publikací . . . . .		39,000	39,000	
		Kulturní a vědecké výzkumy . . . . .		34,000	34,000	
		Fondy v nákladech na vědecké výzkumy . . . . .		5,000	5,000	
		Lokomotivy a nákladní vozidla a rezervy . . . . .		30,310	30,310	
		20 stanicích vozů a rezervami . . . . .		34,000	34,000	
		Kulturní služby v Praze (2. úsek) . . . . .		37,000	37,000	
		Služby vědecké pracovníků v rozličných státních . . . . .		15,000	15,000	
		Základní vědecké služby a výzkumy v oblasti státní . . . . .		21,000	21,000	
		Fondy v současně:				
		a) 85 lokomotiv a vozů a příslušenství (2. úsek) . . . . .				
		b) 1000 nákladních vozů se státními příslušenstvími (2. úsek) . . . . .		194,780	194,780	
		Kulturní služby (2. úsek) . . . . .		392,640	392,640	
		Služby vědecké a výzkumy státními vozidly . . . . .		5,000	5,000	
		Základní v dílních . . . . .		1,500	1,500	
		<b>Summa (Titul 13, ř. 4) . . . . .</b>	<b>4,874,780</b>	<b>91,570</b>	<b>4,966,350</b>	
		Detailní rozložení státní správy kulturní . . . . .		150,000	150,000	
		<b>Summa (Titul 13, ř. 1-4) . . . . .</b>	<b>4,874,780</b>	<b>91,570</b>	<b>4,966,350</b>	



Kapitola	Titul	Průmysl	Výdaje státní	V ý d a j e			
				titul	mimořádné, provedené až do konce března		S u m m a
					1891.	1892.	
				stařích rozpočtových titlů			
			Průmysl ..	581.800			581.800
27	33.	7	a) Jiné výdaje				
			Ostatní výdaje . . . . .	2.850			2.850
			Včetně příspěvků státních . . . . .	75.450			75.450
			b) Balancovní útoky a amortizace . . . . .	1.640.500			1.640.500
			<b>Kromě toho mimořádné výdaje:</b>				
			Zápis na účet při 10.000 z. ve věci, 30% sfin . . . . .		2.050		2.050
			Summa (Titul 33, §. 7.) . . . . .	2.100.800	2.050		2.102.850
			Summa (Titul 13, §§. 4. a 7.) . . . . .	2.810.000	2.050		2.812.050
			Summa (Titul 33, §§. 3—7.) . . . . .	25.860.500	708.500	1.027.500	27.596.500
			Včetně summa (Kapitola II., titul 1—13.) . . . . .	69.870.400	1.007.500	12.200.800	73.078.700
<b>III. Ministerium orbý.</b>							
<b>A. Výdaje náklad státní.</b>							
1			Ústavní ústředí . . . . .	277.250	1.400		278.650
2			Státní úřady vyvolání a ústředí . . . . .	94.200	1.300		95.500
			Zápis na účet (ústředí) . . . . .		300		300
3			<b>Republika:</b>				
1			Palácové . . . . .	308.000	220.000		528.000
			Zápis na účet (palácové) . . . . .		100		100
2			K udržování úpravovacích staveb na poz. 208 (S. ústředí) . . . . .			8.000	8.000
3			Státní příspěvek k úpravě Adáta (S. ústředí) . . . . .			625.000	625.000
4			Státní příspěvek k udržování státních na poz. 208, Rozs. ústředí Adá. (S. ústředí) . . . . .		54.000		54.000
5			Státní příspěvek k úpravě Kily (S. ústředí) . . . . .			1.500	1.500
6			Státní příspěvek udržování ústředí (S. ústředí) . . . . .		508.000		508.000
			b) Výdaje udržování ústředí podle rozpočtu . . . . .			501.300	501.300
7			Na vybudování ústředí . . . . .		20.000		20.000
8			Náklad na úpravy a vybudování ústředí podle rozpočtu včetně ú. kapitoly . . . . .	1.400			1.400
4			Organizace pro ústředí k republice . . . . .	390.712			390.712
			Summa ..	944.700	927.710	1.108.100	1.060.510

Klasifikační číslo řádku	Klasifikační číslo stavky	Výdaje státní	V ý d a j e			
			Mělník	mimořádná, převleční až do konce března		S u m a
				1957.	1958.	
			stavky v okrouhlých číslech			
		<b>Finanční . . . . .</b>	981.795	827.718	1.068.183	2.667.696
20	0	Úspěšnost loží . . . . .	183.680	18.730	.. . . .	202.410
	0	Výdavní listy ložíšedl . . . . .	83.201	2.258	.. . . .	85.459
		Záta na míru (okrouhlé) . . . . .	.. . . .	150	.. . . .	150
	7	Stavá oho kmi . . . . .	1.620.600	42.020	.. . . .	1.662.620
		Záta na míru (př 40.000 st. ve štát 80%) . . . . .	.. . . .	8.000	.. . . .	8.000
		<b>S u m a (Kapsle 25, štát 1—7) . . . . .</b>	<b>3.869.286</b>	<b>1.041.578</b>	<b>1.186.183</b>	<b>5.096.947</b>
20		<b>B. Lesnictví, stavky a hornictví:</b>				
	1	<b>Lesnictví a stavky:</b>				
1		Podniková leze a stavky . . . . .	233.840	1.780	.. . . .	235.620
2		Stavá lez a stavky . . . . .	2.756.820	.. . . .	.. . . .	2.756.820
3		Nové stavky a náborová činnosť . . . . .	.. . . .	.. . . .	85.000	85.000
4		Na výstavbu, výzkumnou a vědeckou činnosť . . . . .	.. . . .	21.180	.. . . .	21.180
5		Na výkup a opavení stavášedl . . . . .	.. . . .	22.690	.. . . .	22.690
6		Na mimořádnou výstavbu . . . . .	.. . . .	22.250	.. . . .	22.250
7		Stavá ložíšedl . . . . .	19.440	.. . . .	.. . . .	19.440
		<b>S u m a (Štát 1, štát 1—7) . . . . .</b>	<b>3.459.920</b>	<b>77.540</b>	<b>85.000</b>	<b>3.622.460</b>
	2	<b>Dělní ložíšedl:</b>				
1		Výdaje zaměstl . . . . .	81.180	8.800	.. . . .	89.980
2		Stavá opava v Kladěšedl . . . . .	117.087	.. . . .	.. . . .	117.087
		Nové stavky a produkční nášedl . . . . .	.. . . .	.. . . .	1.000	1.000
3		Stavá a luhá opava v Bělavě . . . . .	200.267	.. . . .	.. . . .	200.267
		Na náborová činnosť . . . . .	.. . . .	.. . . .	400	400
4		Stavá opava v Čásl . . . . .	308.421	.. . . .	.. . . .	308.421
		Nové stavky a produkční nášedl . . . . .	.. . . .	.. . . .	11.500	11.500
		Na náborová činnosť . . . . .	.. . . .	.. . . .	1.000	1,000
5		Stavá ložíšedl v Mělní . . . . .	680.647	.. . . .	.. . . .	680.647
		Nové stavky a produkční nášedl . . . . .	.. . . .	.. . . .	25.000	25.000
		Na náborová činnosť . . . . .	.. . . .	.. . . .	1,000	1,000
6		Stavá ložíšedl v Mělní . . . . .	406.530	.. . . .	.. . . .	406.530
		Nové stavky a produkční nášedl . . . . .	.. . . .	.. . . .	24.300	24.300
		Na náborová činnosť . . . . .	.. . . .	.. . . .	22.500	22.500
7		Stavá ložíšedl v Přibové . . . . .	2.171.200	.. . . .	.. . . .	2.171.200
		Nové stavky a produkční nášedl . . . . .	.. . . .	.. . . .	24.800	24.800
		Na náborová činnosť . . . . .	.. . . .	.. . . .	5.000	5.000
8		<b>Na s. k. dělní ložíšedl . . . . .</b>	<b>387.813</b>	<b>.. . . .</b>	<b>.. . . .</b>	<b>387.813</b>
		Nové stavky a produkční nášedl . . . . .	.. . . .	.. . . .	7.914	7.914
		Na náborová činnosť . . . . .	.. . . .	.. . . .	1.210	1.210
		<b>S u m a (Štát 2, štát 1—8) . . . . .</b>	<b>5.099.920</b>	<b>8.000</b>	<b>280.000</b>	<b>5.387.920</b>
		<b>S u m a (Kapsle 25, štát 1 a 2) . . . . .</b>	<b>9.399.276</b>	<b>85.540</b>	<b>325.540</b>	<b>9.810.356</b>
		<b>Dokladová (Kapsle 25 a 26) . . . . .</b>	<b>12.008.958</b>	<b>1.988.120</b>	<b>1.264.726</b>	<b>14.261.804</b>

Kapitola Titul Paragraf	Výdaje státní	V ý d a j e			
		Celkem	rozloženo, porovnáno s rokem předchozím		S u m m a
			1891.	1890.	
		v miliónech rakouského šilku			
III.	<b>Ministerstvo práva.</b>				
1	Plátní ošacení . . . . .	128.400	7.500	397.180	
2	Nápisné soud . . . . .	458.000	25.500	504.180	
3	Správa soudů v soudech královských . . . . .	17.291.000	1.800	17.292.800	
	Zápis na mírné (okružní) . . . . .		180	180	
	Výsti náklad na přímému nakládání soudů královských po- suzobných . . . . .		180.000	180.000	
	Výsti náklad na přímému obhájení soudů královských a soudů okresních . . . . .		30.000	30.000	
4	Soud státní správy soudů:				
	V Rakousku pod Řecko:				
1	Na náklady č. 122. v Ústředním (pro okresní soud a krasný) úřad, v 20. řádku 14.) . . . . .		177	177	
2	Na náklady královských soudů státní ve Vídně, v 20. ústavě 20. řádku . . . . .		370	370	
3	Státní správy soudů královských a státních ve Vídeňském Království (2. řádku) . . . . .		40.000	40.000	
4	Státní správy č. 10. v Krasobrodě (1. řádku ve Vídně pro okresní soud ve Fawentech (1. řádku) . . . . .		1.000	1.000	
	V Tyrolsku:				
5	Na náklady soudů v Pergině (v ústřední okresní soudě (3. řádku ústřední úřad) . . . . .		1.600	1.600	
	Ve Štýrsku:				
6	Na náklady soudů okresních soudů ve Feldkirchu, ústřední státní kancelář úřad (v 20. ústavě 5. řádku) . . . . .		2.314	2.314	
7	Státní správy soudů pro státní soudy na Karlově úřadu ve Štýrském Hradci (3. řádku) . . . . .		50.000	50.000	
8	Úprava státní soudů v Mošti nad Murou (úřad) . . . . .		6.500	6.500	
9	Státní úřadové prostředky na soudech státních v Lubau . . . . .		7.500	7.500	
	V Čechách:				
10	Kupříkladu č. 6. na Společný úřad v Praze na roz- hodnutí soudů královských soudů, soudu a kapitul společného . . . . .		500	500	
	Subtota . . . . .	17.948.400	275.381	18.223.781	

Kapitola Třída	Průmysl	Výdaje státní	V ý d a j e				
			Rok	náročnosti, procent oř do konce léta.		S u m m a	
				1891.	1892.		
			Účel: rakouského řádu				
		Převážně . . . . .	27,948,400	275,434	104,000	28,327,834	
30	4	13	Koupě domů číslo 100, na Smíchovské 18 20 řád (1. třída) . . . . .	1,618		1,618	
		14	Starba státní budovy a vnitřní v Revoluční třídě (2. třída) . . . . .		10,000	10,000	
		20	Koupě domů č. 4. na Spálené ulici v Praze na ro- střední budovy (třetího rodu) (3. třída) . . . . .		25,000	25,000	
Ve Vyšehradě							
		14	Starba státní budovy ve Lavově (4. třída) . . . . .		10,000	10,000	
		15	Nová starba vnitřní v Tatarské (2. třída) . . . . .		5,000	5,000	
		16	Starba vnitřní v Tatarské (1. třída) . . . . .		4,500	4,500	
V Západohradí							
		17	Na náročnost státní budovy a vnitřní v Jese (3. třída) . . . . .		20,000	20,000	
		18	Koupě usedlosti č. 14. v Revoluční třídě (5. ročníků řád 1. třída) . . . . .	5,700		5,700	
		19	Koupě státní budovy na Wolkowichské ulici opět . . . . .	5,700		5,700	
		20	Starba (čtvrté třídy) při budově krajského soudu v Kladově . . . . .		5,000	5,000	
V Bukovině							
		20	Nová státní budovy (třetího rodu) v Čerňovské (4. třída) . . . . .		40,000	40,000	
3			Dělnice . . . . .	2,200,000	1,100,000	3,300,000	
			Úhrada na míru (okružní) . . . . .		000	000	
4			Nové stavby (třetího rodu)				
Budovy malých řádů							
		1	Koupě pozemků, přísluší (třetího rodu) při stavbě budovy na (třetího rodu) (okružní) . . . . .	5,000		5,000	
Ve Štýrsku							
		2	Koupě pozemků a (třetího rodu) v Kladově (okružní) (okružní) . . . . .	7,000		7,000	
		3	Úhrada přísluší (třetího rodu) v Mariboru (okružní) . . . . .		20,000	20,000	
V Čechách							
		4	Na starbu (třetího rodu) na (třetího rodu) a v (třetího rodu) v Praze, 45%, úhrada, pak úhrada a 5%, (třetího rodu) budovy (třetího rodu) na přísluší (třetího rodu) při stavbě . . . . .			40,000	40,000
		5	Vnitřní (třetího rodu) (třetího rodu) (okružní) . . . . .		10,000	10,000	
V Moravě							
		6	Na starbu (třetího rodu) při (třetího rodu) v (třetího rodu) (2. třída) . . . . .		15,000	15,000	
Všechno celkem (Kapitola 30, řád 1—6) . . . . .			30,317,800	303,000	152,000	30,992,800	





Kapitola	Titul	Príloha	Výdaje štátni	Výdaje			
				Celk	mimoriadne, porovnané sú do konce března		Summa
					1997	1998	
				štátni rozpočtové čísla			
26	0		<b>Funkčné . . . . .</b>	895.730	2.085.000	2.980.730	
			<b>B. Rozvojový rozpočet na štátni úrad:</b>				
			1) Základný rozpočet (rozpočet) . . . . .		1.990.400	1.990.400	
			2) Základný rozpočet (rozpočet) . . . . .		895.600	895.600	
			3) Rozvojový rozpočet (rozpočet) . . . . .		217.000	217.000	
			<b>Summa . . . . .</b>	895.730	2.085.000	2.980.730	
	1		Základ na úrad 49 242.900 z. v. štát, 80% . . . . .		89.600	89.600	
			<b>Summa (Kapitola 26, titul 0—1.) . . . . .</b>	895.730	2.085.000	2.980.730	
30			<b>C. Národný finančný rozpočet . . . . .</b>				
	1		1) Základný rozpočet (rozpočet) . . . . .		2.000.000	2.000.000	
	2		2) Základný rozpočet (rozpočet) . . . . .		278.400	278.400	
	3		3) Rozvojový rozpočet (rozpočet) . . . . .	100.000		100.000	
			<b>Summa (Kapitola 30, titul 1—3.) . . . . .</b>	100.000	2.278.400	2.378.400	
			<b>Dobrovoľný (Kapitola 30—35) . . . . .</b>	1.081.180	2.287.215	3.368.395	
38			<b>III. Druh štátni . . . . .</b>				
			<b>A. Spoločný druh štátni . . . . .</b>				
	1		<b>a. Úroky . . . . .</b>	125.958.127		125.958.127	
			Základ na úrad 1000 1000 1000 1000 1000 1000 . . . . .	80.181.000		80.181.000	
			<b>Úroky . . . . .</b>	80.181.000		80.181.000	
	2		Základ na úrad . . . . .		404.000	404.000	
			<b>Summa (Titul 1, §§. 1. a 2.) . . . . .</b>	80.181.000	404.000	80.585.000	
	2		<b>b. Spoločný druh . . . . .</b>	10.447.000		10.447.000	
			Základ na úrad 1000 1000 1000 1000 1000 1000 . . . . .	100.000		100.000	
			<b>Úroky . . . . .</b>	10.347.000		10.347.000	
	3		Základ na úrad . . . . .		304.073	304.073	
			<b>Summa (Titul 2, §§. 1—2.) . . . . .</b>	10.347.000	304.073	10.651.073	
			<b>Summa (Titul 1. a 2.) . . . . .</b>	90.528.000	708.073	91.236.073	

Kapitola	Titul	Průběh	Výdaje státní	V ý d a j e		
				Hodní	minimální, povolená od 1. ledna 1890. 1890.   1891.	Summa
				v celých odměnkách 1000.		
20			<b>B. Státní dluh království a zemí na říšské měně zastupujících:</b>			
	3	1	<b>a. Úroky . . . . .</b>	45,858,948		45,858,948
		2	Záta na míru . . . . .		3,977,293	3,977,293
			Summa (Titul B., §§. 1. a 2.) . . . . .	45,858,948	3,977,293	49,836,241
	4	1	<b>b. Splácení dluhů . . . . .</b>	1,550,380		1,550,380
		2	Záta na míru . . . . .		180,380	180,380
			Summa (Titul B., §§. 1. a 2.) . . . . .	1,550,380	180,380	1,730,760
			Summa (Titul B. a 4.) . . . . .	47,409,328	4,157,673	51,567,001
			Dokresady (Kapitola 20., titul 3—4.) . . . . .	143,787,335	4,548,300	148,335,635
30			<b>IVH. Správa dluhů státních.</b>			
	1		Výloky na správu společného dluhu mezinárodního (1891) . . . . .	568,270		568,270
	2		Výloky na správu mezinárodního dluhu, který není společným . . . . .	11,350		11,350
	3		Výloky na správu národního dluhu . . . . .	382,640	47,300	429,940
			Záta na míru při 10,000 zl. ve státě, 20%, sllá . . . . .		3,680	3,680
			Summa (Kapitola 37., titul 1—3.) . . . . .	951,900	50,980	1,002,880

Kapitola Učel Průmysl	Výdaje státní	V ý d a j e			
		třicet	milionů rublů, pomeřeno s 1000 rublů		Summa
			1890.	1891.	
části milionů rublů					
	<b>Rekapitulace.</b>				
1	I. Národní dle . . . . .	4,800,000			4,800,000
2	II. Katedra zemědělské Vědy . . . . .	24,000			24,000
3	III. Kola státní . . . . .	781,400	2,815	20,000	784,215
4	IV. Školní dle . . . . .	81,000			81,000
5	V. Kola státní . . . . .	1,043,480	3,400		1,046,880
6	VI. Příspěvek k udržení a zlepšení státních . . . . .	98,740,710	2,981,000		101,721,710
7	VII. Ministerstvo vně . . . . .	18,000,000	752,000	2,187,000	19,939,000
8	VIII. Ministerstvo vně . . . . .	12,400,000	3,444,000		15,844,000
9	IX. Ministerstvo vně . . . . .	20,000,000	404,000	470,000	20,874,000
10	X. Ministerstvo vně . . . . .	54,735,870	3,810,110	1,591,500	59,137,480
11	XI. Ministerstvo vně . . . . .	60,000,000	1,500,000	12,000,000	73,500,000
12	XII. Ministerstvo vně . . . . .	12,000,000	1,998,110	1,484,100	15,482,210
13	XIII. Ministerstvo vně . . . . .	20,000,000	300,000	750,000	20,050,000
14	XIV. Národní dle . . . . .	187,000	700		187,700
15	XV. Kola státní . . . . .	27,400,000	1,200		27,401,200
16	XVI. Kola státní . . . . .	1,001,100	9,507,215		10,508,315
17	XVII. Kola státní . . . . .	143,791,100	4,890,000		148,681,100
18	XVIII. Kola státní . . . . .	590,700	50,000		640,700
	<b>Vedlejší summa položek . . . . .</b>	<b>487,758,970</b>	<b>26,321,677</b>	<b>19,220,000</b>	<b>533,300,647</b>

## Rozpočet státní

pro

království a země v říšské radě zastoupené na rok 1890.

Číslo druhé. — Úhrnový počet.

Kapitola	Titul	Příspěvek	Příjmy státní	Příjmy		
				Titul	mimořádné	Summa
1			<b>I. Nejvyšší dvůr . . . . .</b>			
2			<b>II. Královská kancelář Jeho Veličenstva . . . . .</b>			
3			<b>III. Rada říšská . . . . .</b>			
4			<b>IV. Senát říšský . . . . .</b>			
5			<b>V. Rada ministerská . . . . .</b>			
6	1		Ústřední kancelář . . . . .	620.000		620.000
7	2		Korespondenční kancelář telegrafní . . . . .	50.000		50.000
8			<b>Summa (Kapitola 6, titul 1. a 2.) . . . . .</b>	<b>710.000</b>		<b>710.000</b>
9			<b>VI. Společné úřady státní . . . . .</b>			
10			<b>VII. Ministerium věci vnějších . . . . .</b>			
11	1		Úřad pro Zjednocení říšského . . . . .	62.000		62.000
12	2		Systema politická v zemích . . . . .	139.412		139.412
13	3		Věřejná bezpečnost . . . . .	660.457		660.457
14	4		Stavba silnic . . . . .	30.000		30.000
15	5		Stavby vodní . . . . .	38.779		38.779
16			<b>Summa (Kapitola 7, titul 1.—5.) . . . . .</b>	<b>1.150.648</b>		<b>1.150.648</b>
17			<b>VIII. Ministerium obrany zemské . . . . .</b>			
18	1		Obnova zemské . . . . .	62.480		62.480
19	2		Vojenská státní palácová . . . . .	38.000		38.000
20	3		Čestné . . . . .	162.874		162.874
21			<b>Summa (Kapitola 8, titul 1. a 3.) . . . . .</b>	<b>263.354</b>		<b>263.354</b>
22			<b>IX. Ministerium věcí duchovních a vyučovací . . . . .</b>			
23			<b>A. Církevní . . . . .</b>			
24	1		Centrální úřady . . . . .	200		200
25	2		Dělní škola . . . . .	50		50
26	3		Muzeum umělecké a přírodovědné . . . . .	10.100		10.100
27	4		Centrální knihovna státní . . . . .	1.000	400	1.400
28	5		Ústřední ústav říšský . . . . .	1.000		1.000
29	6		Centrální úřady pro meteorologii a magnetismus zemské . . . . .	1.000		1.000
30			<b>Veškerá . . . . .</b>	<b>18.700</b>	<b>400</b>	<b>19.100</b>

Kapitola	Titul	Paragraf	Příjmy státní	Příjmy					
				základ	minoritní	Summa			
				z letých rozpočtových částí					
9	7	1	<b>Průmysl.</b>	19.725	400	19.125			
			Příjmy pro účely zemědělské a průmyslové:						
			a) Příjmy pro účely zemědělské:						
			Majákové vztahované načet ve Titul . . . . .	5.180		5.180			
			Ústřední škola v Krakově . . . . .	500		500			
			b) Příjmy pro účely průmyslové:						
			Příspěvky . . . . .		2.000	2.000			
			Summa (Kapitola 9, titul 1—3).	16.805	2.400	14.405			
			<b>B. Kultura.</b>						
			8	8	1	Příjmy knihoven národních:			
a) Příjmy fondů:									
1	V Rakovnicích pod Kníž . . . . .	400.000					400.000		
2	V Rakovnicích nad Kníž . . . . .	100.000					100.000		
3	V Salsburku . . . . .	10.000					10.000		
4	V Těšíně . . . . .	100.000				500	100.500		
5	V Tomášově . . . . .	700					700		
6	V Štýrském . . . . .	173.000					173.000		
7	V Kolíně . . . . .	50.000					50.000		
8	V Krupce . . . . .	50.000					50.000		
9	V Trutně . . . . .	11.000					11.000		
10	V Ústí . . . . .	50.000					50.000		
11	V Jeví . . . . .	50.000					50.000		
12	V Třebíči . . . . .	50.000					50.000		
13	V Olomouci . . . . .	50.000					50.000		
14	Na Moravě a ve Slezsku . . . . .	500.700				1.774	502.474		
15	V Hali . . . . .	400.000					400.000		
16	V Krakově . . . . .	20.400					20.400		
17	V Bukovině . . . . .	500					500		
Summa (Titul 8, §§. 1—17).	2.190.000	1.800				2.191.800			
18	8	1				b) Příjmy z knih a statků fondů národních . . . . .	878.700	1.000	880.000
						Summa (Titul 8, §§. 1—18).	3.070.000	2.800	3.072.800
9	9	1				Fondy a příspěvky k účelům národní kulture:			
						Příspěvky . . . . .	10.000	100	10.100
						Dotace (Kapitola 9, titul 9 a 10).	4.000.000	6.000	4.006.000
<b>C. Vyučování.</b>									
10	10	1				<b>Vysoké školy.</b>			
			1	Univerzita v Krakově:					
			Univerzita, aby zůstala státní odboj pro zemědělské studium . . . . .	100.000		100.000			
			Technická . . . . .		15.000	15.000			
			Příspěvy . . . . .	11.000		11.000			
2	Vysoké školy technické . . . . .	50.000		50.000					
3	Vysoké školy zemědělské . . . . .	5.000		5.000					
4	Vysoké školy zemědělské ve Vídni . . . . .								
Summa (Titul 10, §§. 1—4).	110.000	15.000	125.000						

Kapitola	Titul	Paragraf	Příjmy státní	Příjmy		
				Titul	mimořádné	řádné
11		1	<b>Školy státní.</b>			
			Gymnasia a reálná gymnasia . . . . .	189.001		189.001
			Příspěvy ke státním výšším gymnasiím v Dolním Rakousku, a to:			
			a) Ke státní nové gymnasiální budově:			
			Od obce Heiligen-Walding (I. třída) . . . . .		1.000	1.000
			Od obce Deutsch-Wagram (I. třída) . . . . .		500	500
			b) Za přístavbu přístavbu obecních gymnasií do státní správy:			
			Od obce Pöchlarn (I. třída) . . . . .		500	500
			"    Friedrichsdorf (I. třída) . . . . .		400	400
			"    Gandelscherfeld (I. třída) . . . . .		500	500
			c) K vybavení státních výšších gymnasií:			
			Od obce Hietzing, reálné příspěvek . . . . .		300	300
			Příspěvy k postupnému státní výššími školami na státních gymnasiích v Rakousku, totiž:			
			od zemského fondu . . . . .		3.000	3.000
			od obce . . . . .		2.500	2.500
			8 Školy reálné . . . . .	55.251		55.251
			Příspěvek obce Unter-Walding na státní státní školy v Deutsch-Wagram (II. a poslední třída) . . . . .		540	540
			9 Veškeré státní školy . . . . .	244.252		244.252
			Výsledek z prodávání školních meubel . . . . .	1.000.000		1.000.000
Summa (Titul II., §§. 1—3.) . . . . .	1.245.252	2.540	1.251.644			
12		1	<b>Zirakovanské vysočiny.</b>			
			Zirakovanské školy:			
			a) Obecní školy pro nižší průmyslové obce . . . . .	56.700		56.700
			b) Obecní školy pro jednotlivé průmyslové obce:			
			Zemské příspěvek k školské obecní škole bratřích a modřanské ve Sv. Ulrich v Hradci . . . . .		300	300
			c) Městské a modřanské školy . . . . .	1.450		1.450
			d) Obecní zemské školy a přírodní školy . . . . .	17.700		17.700
			Výsledek zemské školy v Hradci:			
			Příspěvek k úpravě učeben a škol, a to:			
			Od zemí (I. třída) . . . . .		1.250	1.250
			Od obce (I. třída) . . . . .		1.250	1.250
			e) Veškeré Zirakovanské školy . . . . .	86		86
			Summa (Titul I.) . . . . .	85.856	2.800	108.536
			2 Průmyslové pro Zirakovanské vysočiny . . . . .	500		500
			Summa (Titul II., §§. 1 a 2.) . . . . .	100.180	2.800	100.000

Kapitola	Titul	Převládá	Příjmy státní	Příjmy		
				Dotaci	úspěchů	Summa
				stavěch ústředního úřadu		
9	13	u u u	<b>Speciální ústavy vyvolány.</b>			
			Ústavy pro školy zemědělské . . . . .	200		200
			Škola veterinární a zemědělská ve Lvově . . . . .	2,875		2,875
			Výstavní ústavy zemědělské . . . . .	11,000		11,000
			<b>Summa (Titul 13, §§. 1—3).</b>	12,075		12,075
			<b>Školy obecné.</b>			
			Ústavy pro vzdělávání učitelů a učitelů . . . . .	55,000		55,000
			K vzdělávání školních učitelů, učitelů národních . . . . .	645		645
			Školní ústavy obecné . . . . .	5,350		5,350
			<b>Summa (Titul 13, §§. 1—3).</b>	60,995	645	61,640
10	1	i	<b>Fundace a příspěvky</b>			
			Příspěvky . . . . .	4,400		4,400
			<b>Summa (Titul 15).</b>	4,400		4,400
10	1	i	<b>Fondy studijní.</b>			
			Příjmy fondu . . . . .	65,100		65,100
			<b>Dotace:</b>			
			Dotace na posilování školní správy a vzdělávání učitelů školské školství v Lublíně a Mamerově v Litov- sku, v 500 al. i 200, . . . . .		100	100
			<b>Části:</b>			
			Školní ústavy obecné se učební a pracovními (10, školní školy) . . . . .		1,000	1,000
			Ústavy učební se školní studijními fondy č. 104 v Jaroslavi od učitelů obce Jaroslavi (komun- y, školní) . . . . .		1,000	1,000
			Příjmy a část z ostatních fondů . . . . .	25,700		25,700
			<b>Summa (Titul 16, §§. 1 a 2).</b>	90,800	2,000	92,800
			<b>Dobročiny (Kapitola 9, titul 10—16).</b>	1,797,000	30,000	1,827,000
<b>Všechná summa (Kapitola 9, titul 1—16).</b>	3,800,804	30,245	3,831,049			
10	11	i	<b>II. Ministerstvo financí.</b>			
			<b>Správa financí.</b>			
			Řádní úředníci (včetně 1 náhradní úřední a od- borní úřední úřadů, pak ústavy škol pracovníků) . . . . .	3,500		3,500
			Finanční ředitelství ústřední, ředitelství finanční a ředitelství finanční ústřední, ústřední finanční a úst- řední pro vyhledávání poplatků . . . . .	5,700		5,700
			Administrativní úřady, ústřední finanční při ústředních úřadech a ústřední úřady ústřední . . . . .	1,000		1,000
			Poplatky ústřední . . . . .	400		400
			Ústřední finanční (v tom 200 al. ve státní) . . . . .	141,000		141,000
			Ústřední ústřední při tomto úřadu (200, alfa) . . . . .		70	70
			Ústřední finanční . . . . .	29,000		29,000
			Ústřední finanční . . . . .	20,000		20,000
Ústřední ústřední (v tom 200 al. ve státní) . . . . .	1,428,000		1,428,000			
Ústřední ústřední při tomto úřadu, 200, alfa (ústřední) . . . . .		140	140			
Evangelické úřady a školní pracovníci . . . . .	190,000		190,000			
<b>Summa (Kapitola 11, titul 1—6).</b>	1,998,100	210	1,998,310			



Kapitola	Titul	Paragraf	Příjmy státní	Příjmy		
				titul	subtitul	Summa
				částek rozpočtové úlohy		
11			<b>Ověrná správa podnikatelů.</b>			
			Příjmy z daní na náklady veřejné . . . . .	187.000		187.000
			úsvetní podnikatelův ústav zvláštní i z úsvetí . . . . .		408.000	408.000
			Taxa výpomocí . . . . .	1.200.000		1.200.000
			Příjmy z vyřazení úsvetých dotací zvláštních podniků . . . . .		48.000	48.000
			Podíl na dani . . . . .	30.000	173.000	203.000
			z daní na úsvet (úsvetní) . . . . .		2.000	2.000
			Za úsvet úsvetní na kolonizaci ve Velkému Novém . . . . .		758.000	758.000
			úsvet . . . . .			
			<b>Summa (Kapitola 11, titul 1—5).</b>	<b>1.527.000</b>	<b>1.211.000</b>	<b>2.652.100</b>
			<b>Darčí příjmy.</b>			
12			Darčí příspěvky . . . . .	25.210.000		25.210.000
13			Darčí na úsvet . . . . .	29.793.000		29.793.000
14			Příspěvky darčí z úsvetů úsvetních podniků s dani . . . . .			
15			z úsvetů . . . . .	1.075.000		1.075.000
16			Darčí z výdělků . . . . .	11.103.000		11.103.000
17			Darčí z příjmů . . . . .	20.294.000		20.294.000
18			Populární na úsvetní výměnách darčí . . . . .		100.000	100.000
19			Úsvet z podniků z daní úsvetních . . . . .		210.000	210.000
			<b>Summa (Kapitola 12—18).</b>	<b>100.210.000</b>	<b>300.000</b>	<b>100,510.000</b>
			<b>Úlo.</b>			
20			Příjmy ze úlo . . . . .	27.200.000		27.200.000
			Úsvet úsvetní z podniků, který se úsvetní na tato podnikatelův úsvetní zvláštní z úsvetních podniků příjmy úsvetní ve daní z 10.000.000 z. ve úsvet, 1994, úsvet . . . . .		1.150.000	1,150.000
			Z úsvetních podniků úsvetních, který úsvet na takto podnikatelův úsvetní zvláštní z úsvetních podniků příjmy úsvetní ve daní z 10.000.000 z. ve úsvet, 1994, úsvet . . . . .		100.000	100.000
			Z úsvetní úsvetní zvláštní z úsvetních podniků příjmy úsvetní ve daní z 10.000.000 z. ve úsvet, 1994, úsvet . . . . .		22.000	22.000
			<b>Summa (Kapitola 19, titul 1—3).</b>	<b>27.200.000</b>	<b>1.272.000</b>	<b>28,472.000</b>
			<b>Darčí nepřímá.</b>			
			<b>Darčí z potměv.</b>			
			Darčí z úsvet (úsvet úsvetní i úsvetní) . . . . .	22.275.000		22,275.000
			Darčí z úsvetních podniků . . . . .	400.000		400.000
			úsvetní z úsvetních podniků . . . . .	120.000		120.000
			Darčí z úsvet z úsvet . . . . .	4.813.400		4,813.400
			Darčí z úsvet . . . . .	24.000.000		24,000.000
			Darčí z úsvet z úsvetních podniků . . . . .	2.774.000		2,774.000
			Darčí z úsvetních podniků . . . . .	20.000.000		20,000.000
			Darčí z úsvetních podniků z úsvetních podniků . . . . .	4.000.000		4,000.000
			Darčí z úsvetních podniků z úsvetních podniků . . . . .	2.000.000		2,000.000
			úsvetní z úsvetních podniků . . . . .	2.747.000		2,747.000
			úsvetní z úsvetních podniků . . . . .	26.000		26.000
			úsvetní z úsvetních podniků . . . . .	2.743.000		2,743.000
			<b>Summa (Kapitola 20, titul 1—12).</b>	<b>101,200.000</b>		<b>101,200.000</b>



Kategorie	Titul	Paragraf	Příjmy státní	Příjmy		
				titul	minimální	S u m m a
				částek v rámci tohoto účtu		
00	a	v	Speciální úřad podatelství . . . . .	1,267,200		1,267,200
			Státní státních listin:			
			Příspěvek účastníků ke státní tiskovně částky vstavení . . . . .		27,000	27,000
			<b>Summa (Titul 0, ř. 1.)</b>		27,000	27,000
00	1	2	Úrky a splátky státní půjčky, které dle byla nastavena drahota:			
			Mimo dle Ministerstva Hospodářství:			
			Splátky kapitálu (3. kategorie) . . . . .		10,000	10,000
			Mimo dle Ministerstva Hospodářství:			
			Úrky za rok 1989 . . . . .		48,210	48,210
			Splátky kapitálu . . . . .		20,590	20,590
			<b>Summa (Titul 10, ř. 3 a 4.)</b>		78,800	78,800
10			Úrky ze propagačních listin státních:			
			Účastníci ze podnikatelských tříd ve státní . . . . .	107,400		107,400
			Zisk na mírné při tisku státní, 10%, sítě . . . . .		11,490	11,490
			<b>Summa (Titul 11.)</b>	107,400	11,490	118,890
10	1		Státní vzhled listin:			
			Úrky ve vlastním státním:			
			Základní úrky:			
			a) Příjmy dopravní . . . . .	26,207,200		26,207,200
			b) Náhrada za dopravu pošty . . . . .	748,700		748,700
			c) Náhrada za malou výši listin . . . . .	640,000		640,000
			d) Příjmy ze státního obchodu . . . . .	1,201,700		1,201,700
			e) Příjmy ze propagačních listin v Záh. na ř. . . . .	10,000		10,000
			f) Výnosy ze státního spojení úrky vstavení . . . . .	294,000		294,000
			g) Zisk z mírné příjmy . . . . .	270,700		270,700
			Zisk na mírné při 4,204,000 al. ve státní, 10%, sítě . . . . .		1,289,900	1,289,900
			Amortizační křivka ze listiny příjmy . . . . .		1,500	1,500
			Příspěvek Říšské společnosti listin k státnímu listin . . . . .		85	85
			Amortizační křivka ze vzhledu 3. kategorie . . . . .		80	80
			Příjmy z účastníků . . . . .		170	170
			<b>Summa (Titul 12, ř. 1.)</b>	41,275,000	1,291,600	42,566,600
2			Úrky z trestního-kompěžního-interakcí:			
			a) Příjmy dopravní . . . . .	415,000		415,000
			b) Náhrada za dopravu pošty . . . . .	7,000		7,000
			c) Zisk z mírné příjmy . . . . .	1,000		1,000
			Zisk na mírné při 10,000 al. ve státní, 10%, sítě . . . . .		4,200	4,200
			<b>Summa (Titul 13, ř. 2.)</b>	425,000	4,200	429,200

Kapitola	Titul	Podkapitola	Přijmy státní	Příjmy			
				Celkové	včetně	Stavová	
							včetně rezervního fondu
32	12	3	Dalšímatební drůbež státní:				
			a) Příjmy dopravní . . . . .	97.000		97.000	
			b) Náhrada za dopravní potřeby . . . . .	1.500		1.500	
			c) Jiné státní příjmy . . . . .	9.000		9.000	
			Zátek na minulý p. 10.000 st. ve stavu (100% stá.) . . . . .		10	10	
			<b>Summa (Titul 12, ř. 3.) . . . . .</b>	<b>107.500</b>	<b>10</b>	<b>107.510</b>	
			4	Státní drůbež kůňčácká:			
			a) Příjmy dopravní . . . . .	4.817.000		4.817.000	
			b) Náhrada za dopravní potřeby . . . . .	41.000		41.000	
			c) Náhrada v mírné měně dočasně . . . . .	291.000		291.000	
d) Příjmy ze státních ústavů . . . . .	93.000		93.000				
e) Jiné státní příjmy . . . . .	121.000		121.000				
Zátek na minulý p. 100.000 st. ve stavu (100% stá.) . . . . .		110.000	110.000				
Amortizační křivka na kolový potahovač . . . . .		100	100				
<b>Summa (Titul 12, ř. 4.) . . . . .</b>	<b>5.363.000</b>	<b>110.100</b>	<b>5.503.100</b>				
<b>Summa (Titul 12, ř. 3—4.) . . . . .</b>	<b>61.064.500</b>	<b>1.401.000</b>	<b>62,465,500</b>				
Souhrnné drůbež státní na vlastní účet provozované:							
5			Ukrajská drůbež západní (Rýnská kůň):				
			a) Příjmy dopravní . . . . .	500.000		500.000	
			b) Jiné státní příjmy . . . . .	1.000		1.000	
			Zátek na minulý p. 10.000 st. ve stavu (100% stá.) . . . . .		3.000	3.000	
<b>Summa (Titul 12, ř. 5.) . . . . .</b>	<b>501.000</b>	<b>3.000</b>	<b>504.000</b>				
6			Ferul ukrajka-kůňčácká drůbež (kolářská kůň):				
			a) Příjmy dopravní . . . . .	600.000		600.000	
			b) Jiné státní příjmy . . . . .	100.000		100.000	
			Zátek na minulý p. 5.000 st. ve stavu (100% stá.) . . . . .		1.000	1.000	
			<b>Summa (Titul 12, ř. 6.) . . . . .</b>	<b>700.000</b>	<b>1.000</b>	<b>701.000</b>	
<b>Summa (Titul 12, ř. 5. a 6.) . . . . .</b>	<b>1.201.000</b>	<b>4.000</b>	<b>1.205.000</b>				
<b>Summa (Titul 12, ř. 3—6.) . . . . .</b>	<b>62,665.500</b>	<b>1,505,000</b>	<b>64,170,500</b>				
33			Fund státní na rybním výnosu státní drůbež státní Ferdinandská . . . . .		300.000	300.000	
			<b>Dobroměry (Kapitola 33, Titul 1—33.) . . . . .</b>	<b>79,767,000</b>	<b>1,805,000</b>	<b>81,572,000</b>	

Kapitola	Titul	Průmysl	Příjmy státní	Příjmy		
				Titul	mln Kč	Sk. m. m.
				částech milionech Kč		
24			<b>III. Ministerium obr.</b>			
			Řízení centrály . . . . .	500		500
			Státní listiny vyhovování a školení . . . . .	25.200		25.200
			Komitéty . . . . .	4.000		4.000
			Příjmy fondu mezinárodní . . . . .		230.700	230.700
			Opisy příslušnosti k komitétu . . . . .	3.000	4.500	10.200
			Opisová karta . . . . .	1.810		1.810
			Plat a nář. dobrovolců a z. k. uč. dobrovolců . . . . .	295.200		295.200
			Učební krevička . . . . .	4.200		4.200
			Státní elev krev . . . . .	425.240		425.240
			<b>Summa (Kapitola 24., titul 1—8.)</b>	<b>678.950</b>	<b>230.700</b>	<b>1.225.845</b>
25			<b>Levnější a statky:</b>			
			Ředitelství lesů a statky . . . . .	3.620		3.620
			Státní lesy a statky . . . . .	4.000.587	1.900	4.000.787
			Statky lesníků . . . . .	200		200
			<b>Summa (Titul 1., 24., 1—3.)</b>	<b>4.004.787</b>	<b>1.900</b>	<b>4.004.587</b>
26			<b>Dělní lesy:</b>			
			Řízení centrály . . . . .	27.931		27.931
			Řízení správy v Křivčickém . . . . .	150.040		150.040
			Řízení a lesní správa v Křivčickém . . . . .	320.500		320.500
			Řízení správy v Celji . . . . .	493.280		493.280
			Řízení lesníků v Msti . . . . .	1.790.814		1.790.814
			Řízení lesníků v Morči . . . . .	842.500		842.500
			Řízení lesníků v Přibovně . . . . .	3.272.500		3.272.500
			Jin. a. k. dělní lesy . . . . .	472.774		472.774
			<b>Summa (Titul 2., 24., 1—8.)</b>	<b>7.220.330</b>		<b>7.220.330</b>
			<b>Summa (Kapitola 25., titul 1. a 2.)</b>	<b>11.225.117</b>	<b>1.900</b>	<b>11.225.197</b>
			<b>Dokladová (Kapitola 24. a 25.)</b>	<b>11.811.838</b>	<b>240.100</b>	<b>12.051.938</b>
28			<b>III. Ministerium práv.</b>			
			Správa soudů v kroměšických zemích . . . . .	27.700		27.700
			Travnice . . . . .	584.000		584.000
			<b>Summa (Kapitola 28., titul 1. a 2.)</b>	<b>611.700</b>		<b>611.700</b>
29			<b>XIV. Nejvyšší ústřední</b>			
30			<b>XV. Ústřední penzijní</b>	90.000		90.000



Kapitola	Titul	Paragraf	Příjmy státní	Příjmy		
				Hrubé	mimořádné	Svazová a s. a.
<b>Rekapitulace.</b>						
1			I. Národní daň			
2			II. Kalkulační daňová příjmy			
3			III. Daň z příjmu			
4			IV. Daň z příjmu			
5			V. Daň z příjmu	718.000		718.000
6			VI. Správní poplatky			
7			VII. Ministerstva a úřadů	1.050.000		1.050.000
8			VIII. Ministerstva ostatní úřady	900.150		900.150
9			IX. Ministerstva a úřady školství a vysoké školy	5.900.000	70.000	5.970.000
10			X. Ministerstva ostatní	400.000.000	4.000.000	404.000.000
11			XI. Ministerstva ostatní	70.000.000	1.000.000	71.000.000
12			XII. Ministerstva ostatní	11.000.000	500.000	11.500.000
13			XIII. Ministerstva ostatní	900.000		900.000
14			XIV. Národní daň			
15			XV. Daň z příjmu	20.000		20.000
16			XVI. Daň z příjmu		400.000	400.000
17			XVII. Daň z příjmu		10.000.000	10.000.000
18			XVIII. Správní poplatky	500.000		500.000
19			XIX. Příjmy z práva soukromého práva ostatní		100.000	100.000
<b>Veškeré ostatní příjmy</b>				500.000.000	10.000.000	510.000.000





# Zákonník říšský

pro

království a země v radě říšské zastoupené

Čísťka XXV. — Vydána a rozosílána dne 25. května 1890.

## § 1.

**Cisarský patent,  
daný dne 23. května 1890,**

maí rozposílati se zemií celosvět v Horách Rakouských, Selskobrantsk, Štyrck, Karolantsk, Bukovinsk, Morav, Slovensk a ve Voršbersku.

**My František Josef První,**

**s Boží milostí císař Rakouský,**

král Uherský a Český, Dalmatský, Chorvatský, Slovenský, Halický, Vladimírský a Ilýrský; král Jeruzalémský atd.; arcivojvoda Rakouský; velkovéjvoda Toskánský a Krakovský; vojvoda Lotarinský, Salcburský, Štyrcký, Korvatský, Krajský a Bukovinský; velkokomrád Nešaburský; markrabě Moravský; vojvoda Horní a Dolnoselský, Moleský, Parmský, Pizanský a Quastalský, Ozvřtinský a Zátorský, Třtinský, Furlanský, Dukrovnický a Zátorský; knížecí hrabě Habsburský a Tyrolský, Kybarský,

Gortický a Gradický; kníže Tridentický a Krizenský; markrabě Horní a Dolnoselský a Isterský; hrabě Hohenzberský, Feldkirchský, Bregenzský, Sonnenburský atd.; pán Tyrolský, Katsarský a na Slovenském kraji; velkovéjvoda vojvodství Srbského atd. atd.

zároveň dává a vřídí dle níže:

Zemíí celosvět v Horách Rakouských, Selskobrantsk, Štyrck, Karolantsk, Bukovinsk, Morav, Slovensk a ve Voršbersku jsou rozposílati a zveřeny do vřídění zemských zákonů kníže rozposílati.

Dne v Naleze Městem křesťanské a náboženské svobodě Vídeň dne dvacátého čtvrtého května Měsíce května osmáctého devadesátého, panovník Naleze vola vytyčeného draběto.

**František Josef m. p.**

Tasche m. p.	Falkenhayn m. p.
Frantik m. p.	Waltersheim m. p.
Danzjovski m. p.	Gustsch m. p.
Basquehem m. p.	Schlönborn m. p.
	Zajacki m. p.



# Zákoník říšský

pro

království a země v radě říšské zastoupené

Číska XXVI. — Vydána a rozeslána dne 28. května 1890.

85.

Listina o koncesi, daní dne  
14. dubna 1890,

pro místní dráhy z Radgony do Lutomiře.

**My František Josef První,**

z Boží milosti císař Rakouský,  
Apostolský král Uherský, král Český, Bul-  
harský, Chorvátský, Slavonský, Haličský,  
Vladiměřský a Illyrský; arcivévoda Rakous-  
ký; velkovévoda Krakovský, vojvoda Lo-  
tarinský, Salcburský, Štýrský, Korutancký,  
Krajský, Bukovinský, Morav. a Dolno-  
slonský; velkovévoda Seldmberský; mar-  
krabě Moravský; knížecí krabě Habsburský  
a Tyrolský atd. atd.

Jižní okresní výbor Lutomiřský a okolypod-  
obec Lutomiřská žádaly na propůjčení koncese  
k stavbě místní dráhy z Radgony do Lutomiře a  
k voze po ní, vstít se Nisa, usatájece okresní  
propůjčení tohoto jednání, propůjčil jsem ovšem  
koncesionářům dle zákona o provozování železnic  
ze dne 14. srpna 1854. (Z. ř. z. 1383), jakž i dle  
záhona, daného dne 17. srpna 1887. (Z. ř. z. 81.),  
koncesi tato:

§ 1.

Propůjčujeme koncesionářům jako stavěti a  
provozovati lokomošvní železnici, její stavba býti  
má jako místní dráha a kolejiště pravitelových se  
staviti Nisa dráhy Radgony přes Fedauce a Kl-  
tence do Lutomiře.

§ 2.

Železnici, o níž jedná tato listina koncesion-  
ářům se vyhoví tyto:

a) spouštěna bude kůlel a poplatač se stávk  
od jednání místní dráhy usatájece stávk,  
jednatých stávk, stávkých kůlel, dle se  
vstávk kůlelových stávk se stávk stávk  
stávk a kůlel provozovatel, koncesionář a ostatních  
stávkých jednání a stávkých stávk k sta-  
vkám tato stávk, a to:

1. až do počtu vozy k spouštění kůlel,  
ku poplatač stávk stávkých a vozy,

2. až do konce provozu roku vozobank  
pro stávk provozů, pro stávk a stávk  
dráhy.

Tyto vyhoví stávk se jednání stávk-  
stávk a stávk stávk se stávk stávk.

b) Zpráva bude kladá a popíše k akci a prioritních oblihačů, postáje k nim i k jejich záměrům, které vytkne buďto, aby opatření byl kapitál na první náhodě a na druhé že koncese sázemá, na třetí zástavní práva, by prioritní oblihačové byli postáje na představených dělnických oblihačů a jejich nezavázaných vstoup, jako i převzetím, jel by při nájezu pozemků po skončení prvního roční vyzkoušení vstoup (St. a. čl. 2.), vyjmaje poplatky, které podle platných zákonů občin nebo jiných samostatných korporací přičítají a jel z toho plynou zprávy jen;

c) zpráva bude popíše k tomu, jel zprávy by bylo na propůjčení koncese a na sázím této listiny koncesní;

d) zpráva bude dává z výtků a přívěs, od zprávy kolkových poplatků korporací, jako i od výtků nové dává sázím, které by přičítá nájezu snad zavedena byla, od de fructu při (22) let postáje ode dává.

### § 3.

Koncesionáři jsou první starší dělnice v § 1. dotčené listiny zprávy, je napíše do dne 15. října v 1890. dlekonat, vyrozuměna pak dleku veřejně volně obzvedat i po celou dobu koncese prováděnou vstoup po ní provozovat.

Za dotčení dotčené listiny starší jsou koncesionáři první dle listiny, které přiměřeno kladí v kolovně nebo v papírech souvisej k úkldání sázím nebo sázím sázím.

Konse tato máto prohibična být na propočet, nedostojí-li se zavedena sázím.

### § 4.

K vyrozumění této první dělnice propůjče na koncesionáři právo zprávy dle ustanovení představených představených sázím.

Tato práva bude koncesionáři propůjče tak i při vstoupě dlekonat, od nich snad zprávy, kdy sázím zprávy snad se sázím jel zprávy zprávy.

### § 5.

Koncesionáři starší se mají při starší provozovat dleky a při vstoup po ní dle této koncese a dle podmínek koncesních, které uží ministerium oblihačů, jako i dle představených sázím a sázím, zejména dle zákona v povolení dělnice, dlekonat dne 14. srp 1884. (Z. N. z. 1884.) a vstoupě dle dělnice, dlekonat dne 18. listopadu 1891. (Z. N. z. 1. v roku 1892.) jak dle zákona a sázím, jel snad vytkne buďto.

Co se této provozování vstoup, bude se mají od opatření bezpečnosti se vstoupě dle dělnice, od představených sázím dlekonat, pokud ministerium oblihačů sázím, se se to sázím dlekonat vytkne dopravní a vstoupě pozemků, zejména pak se sázím vytkne napřed povolil, a buďto pak přičítá uží sázím představených provozování vstoup, které vstoupě ministerium.

### § 6.

Koncesionáři propůjče se práva, se sázím se sázím provozování sázím zprávy a se podmínek od ní ustanovených dlekonat sázím sázím, které vstoup ve veřejně práva a sázím koncesionáři.

Prioritní oblihačové, které sázím mají sázím se sázím sázím, zejména jel vytkne sázím, pokud jel zprávy a sázím sázím buďto sázím dle vytkne sázím sázím.

Naproti tomu koncesionáři propůjče se práva, od de dleky sázím zprávy sázím vstoup prioritní sázím, které by vstoup sázím a sázím sázím sázím představených představených sázím.

Dělnice, které sázím bude prioritní sázím, dlekonat koncesní sázím sázím sázím se dlekonat, nemá sázím jel vstoup sázím sázím.

Článek sázím i sázím kapitálu sázím buď sázím zprávy sázím.

Při tom sázím buď sázím, se sázím sázím sázím sázím sázím sázím sázím se sázím sázím, se sázím sázím sázím, jako



Toto spojení musí však být se na jej počet, pokud tím zákonem nebude stanoveno jinak, po uplynutí dvou let.

Sázková, kterou jest uzavřena, ustanovena bude do předstírání, jež v přístavě C na konverzi listin se dne 1. srpna 1898, pro severní dráhu státní Ferdinandův na státní č. 2. B. a roku 1898, byly vyhlášeny.

### §. 11.

Správa státní státního vozu první, dráha tato provozována po jejích částech a po uvedení dopravy na ní v úterý 14. srpna 1898, na těchto podmínkách:

1. Pro ustanovení ceny nákladů vyplatěna se nyní výnosy ze posledních sedmi let číselných usměrňovacích, které náklady představují, od toho odčítána se nyní výnosy nejnepříznivějších dvou let a vyplatěna se poloviční výnosy zeti ostatních pěti let.

2. Pokud by dráha před uplynutím sedmiho leti provozována byla nákladně, nebo když by průměrný nyní výnos dle 1. odstavce vyhlášených usměrňovacích výnosů byl nižší, který počet jež k tabulkám dle plánu ústředního a společného přílohových odstavců se odčítána státní správy vyplatěná, k ní připočtena bude zůstatek, který patřil by na předprocentování úrovně a ke splacení úrovně kapitálu od správy státní odčítána za doby konverze, ustanoví se tato roční částka jakožto cena nyní výnos, který se při vyměření ceny nákladů patřil na náklad.

3. Nákladní úlohy bude v tom, že konverzi-  
sávkou po dle dráhy konverze vyplatěný budou částky, k těmto ústředním a společným přílohových odstavců počítána až do úplného jež upravení se změnách částech doplnění; průměrný nyní výnos však po sedmi letech upravených podle odstavce 1. vyplatěný, ustanoví se jak odstavce připočtení v odstavci 2. dočasně, ustanoví tam uvedená úrovně kapitálu vyplatěný budou v přílohových částech předtím dne 30. srpna a 31. srpna každého roku.

4. Dle vyhlášených se přívě, že může býti  
mno nedokonalých jež ročních částí nákladů  
jedna, jež rovněž se bude přirovnána odstavce  
v čas nákladů podle usměrňovací plánu jež upravení  
a úrovně částí podle odstavce 2. přílohových  
částech, při se na roční částech úrovně, dráhy  
k dráhy patří.

Jestliže státní odčítána se vyplátě tato jedinou  
konverze, na toho při nákladě jež bude v konverzi  
nebo v částech výnosů státních. Dle části výnos  
státní poloviční bude při tom dle poloviční,  
částech ustanovených konverzi nákladů se bude  
výnosů, jež dle části výnos státní stejného dráhy  
části v poloviční první předložení.

5. Nákladní dráhy a vše dle tabule nákladů  
nákladě státní, vyplatě nákladě sama a jak první při  
části nákladů, ustanovených vlastností a poloviční  
předložení konverze se všemi k ní přílohových  
usměrňovacích i ustanovených, zejména v to i ostatní  
částech, jakož i ostatní materiálu při i fondy zůstatek  
a rezervy se nákladně kapitálu úrovně, až pokud  
by fondy tyto náklady jež sama nebo i část spotře-  
bovaných podle svého účelu se ustanovených správy  
státní.

### §. 12.

Jakli konverze a dle dráhy nákladě  
státní konverze ustanovených vlastností i poloviční  
konverze provede a vedlejší usměrňovacích i ustanovených  
předložení, zejména v to i ostatní částech  
a ostatní materiálu, jakož i zůstatek a rezervy fondy,  
se nákladně kapitálu úrovně, v rovnosti v §. 11.  
č. 2. ustanovených.

Jakli konverze tato konverze, při i když konverze  
se nákladě (§. 11.), podle konverzi vlastností  
fondy rezervy, a vlastního výnosů úrovně  
i poloviční konverze, při vyhlášených státních  
a konverze, a vlastního jež úrovně nebo nákladě,  
k jež ustanoví nebo náklady je správy státní byla  
zůstatek, dle části výnos, se nejnov předložení  
konverze.

### §. 13.

Správa státní má při přívě, aby jež  
státní konverze jakož i nákladě vady se všemi  
částech nákladě a dle části vyhlášených kry, i  
částech, aby se vady v této přílohových odstavce  
odstavce.

Správa státní má při přívě, aby jež  
konverze konverze a konverze aby dle části  
konverze konverze i konverze konverze konverze  
se nákladě konverze konverze, a konverze  
dle konverze a konverze se dle.

220-1 se konverze konverze, konverze  
konverze konverze konverze konverze konverze







zamožně, že může při stanovení osobního tarifu, jest-li se státních drahách bude zaveden a uplatněn na některých státních železnicích a na rozdíl od průměrných (průměrného tarifu pánevného):

1. přikročiti maximální tarifu osobí, v článku I, odstavci 2. dotčeného zákona vymezené v cizích jednotlivých, na postátních některých pánevních státních se odlišit, kde nově tarifu osobí jsou tyto měří tyto postátní (stanovení);

2. vyřadí přírůstek, který do článku I, odstavce 3 a 4. dotčeného zákona vykládá se při vyřadění, a 50 na vyřadí 50 procent nových cen při vlastních osobních;

3. uplatní od tarifu osobí pro osazené vlaky, měříte v článku I, odstavci 2. dotčeného zákona;

4. určí bezplatnou výšku osobních zavazadel, v článku I, odstavci 2. dotčeného zákona ustanovenou, a vyřadí na dopravu osobních zavazadel státních tarifu osobí 0-2 km. v. z. na každých 10 km a na 1 km.

#### Článek II.

Společně se zamožně, aby osazené postátními telegrafními podniky, které osazené tarifu, jest vyřadí buďto na svých státních železnicích, osazené postátní přikročiti na tarifu státních drah v článku I, ustanovenou, poročiti účely v článku I. buďto od ustanovení zákona ze dne 15. července 1877. (Z. ř. z. 64.)

V této příležitosti tarifu a podniky pro dopravu zavazadel, jakob i pro dopravu osobí a svých osazené osazené a osazené dopravu, jak osazené veřejně přístupny pro dopravu osobí buďto ustanovené obchodního ministrem podle jednotlivých článků na státních ustanovení pro státní dráhy přístupny.

#### Článek III.

Ony osazené podniky telegrafní, které podle svých koncesijních předpisů jsou ustanoveny postátní se ustanovenou osazené tarifu, mají na svých tratích, pokud pravdu je jako hlavní dráhy, osazené v článku II. uvedenou dopravu přístupny a osazené tarifu vše dos obchodního ministrem ustanoveného.

Obchodní ministr osazené má ve vyřadění a osazené osazené podniky telegrafní, pro osazené hlavní dráhy, aby osazené osazené (osazené a dopravu osazené osazené podle článku pravidel.

#### Článek IV.

Co se týče státních drah, které postátní jsou ustanoveny osazené tarifu, přikročiti se obchodního ministrem, aby podle své dráhy osazené, vše osazené osazené tarifu jest osazené.

#### Článek V.

Ustanovení o dopravě vojenských osob nejsou osazené této zákona.

#### Článek VI.

Minimální obchodní ministrem jest osazené, aby se osazené osazené této zákona, jest osazené osazené osazené vyřadění osazené.

V Praze, dne 25. května 1890.

**František Josef m. p.**

Tasche m. p.

Barquetem m. p.





1. až do počátku vady k opatření kapitálu, ku požitími drahé jiskrných a vady;

2. až do konce prvního roku vztahuje pro nájezd posazníků, pro stavbu a nákladní drah.

Tyto výhody nepřijíjí se jednání předemstátních v souhlasu řízení ve věcech sporých.

b) Způsobily budou bořit a poplatků a přivolením obligací, počítaje k nim i listy nákladní, které vyřadí buďte, aby opatření byl kapitál na první nákladní a na náklad dle koncese nákladní, a se všude nákladní práva na koncesní celky kaliforni nebo jiné nemovitosti věci ku požitími přivolením obligací určené, jakož i přivolením, jest by při nájezdu posazníků po nákladním prvního roku vztahuje vady (čl. 4, čl. 2.), vyřazuje poplatky, které podle platných zákonů nákladní nebo jinou samostatným korporacím přikládají a jest v této příloze zapsané jest:

c) způsobily budou poplatků a tax, jest zapsané by bylo na propůjčení koncese a se nákladní této koncesní;

d) způsobily budou daní a příjmy a příjmy, od zapravování kalifornských poplatků korporacím, jakož i od výdělku nové daní nákladní, které by přitahoval náklady snad zavedena byla, na dobu řízení (30) let, počítaje ode dneška.

### § 3.

Severní dráha stavěti Fardlands jest zavázána, podléhati náležitě pro nákladní dráhy v §. 1. předemstátní vady v 6 měsících ode dneška předložiti návrhům ministeria ku schválení a stavbu těchto nákladních drah dokončiti do pří druhého roku ode dne, kdy přikládá povolání k stavbě buďte dráhy, vyřadí pak vztahují vady odváděti a po celou dobu koncese parafiskálně vady po nich provozovati.

Za dohládku došlých leti stavěních jest společnost povinná, k nákladní spouty státní drah jakoby došlých přivolením kauce v koncesi nebo v papírech rovných k nákladní státních penzí spůsoběných.

Kauce tato může prohlášena býti za propůjčenou, nedobrotě k se zrušením nákladní.

### § 4.

K vyřadími stavěti provozních listůž přepůjčují se společnostmi práva vyřadími dle ustanovení přikládajících předpisů nákladních.

Toutéž práva bude společnostmi přepůjčena také při vztahujících došlých, od ní snad vyřadími, když státní spouta území, ku schválení jich jest vztahující předpisů.

### § 5.

Společnost chorváci se má při stavěti provozních drah a při vztahujících po nich dle této koncese a dle předpisů koncesních, které má ministerium obchodu, jakož i dle přikládajících zákonů a nákladní, zejména dle zákona o provozování listůž, datého dne 14. máje 1854. (Z. N. č. 338.), a vztahuje buďte koncesní, datého dne 16. listopadu 1851. (Z. N. č. 1. z roku 1851.), jak dle zákonů a nákladní, jest snad vyřadími buďte.

Co se týče provozování vady, bude se možno od opatření koncesní a vztahuje buďte koncesní, jak přikládajících opatření došlých, pokud ministerium obchodu nákladní, že se to může buďte ku schválení vyřadími opatření povolání, a buďte pak platnost máti nákladní předpisů a provozování vady, které vyřadími došlých ministerium.

### § 6.

Částku kapitálu nákladního drah v §. 1. provozování buďte schválení spouty státní. Při tom buďte buďte nákladní, ku kauce nákladní nákladních a buďte provozování nákladní na vyřadími nákladní, na stavbu a nákladní drah, jakož i na opatření dopravování okolo vztahujících nákladních drah, se nákladní doby vztahují naplacených, počítaje k nim i nákladní na kauce při opatření kapitálu nákladních vztahuje, rovněžji opatření byti nákladní jest jakoby vztahuje.

Abý opatření byl potřebný nákladní kapitál, jest na koncesi doby dle ustanovení platná státní spouty nákladních buďte naplacen, propůjčují se společnostmi práva, pro dráhy v §. 1. nákladní vyřadími přivolením obligací, zejména se sta v nákladních nákladních vady nákladních, jakož dlešná nákladní schválení buďte státní spouty.

Formální prioritních odložených návrhů by měl být státní spisovatel.

Jestliže by po vypracování prvního roku vypočítání ještě dále šlo, měly být všechny nové vypočítání rozloženy rovnoměrně, přidáním nákladů na každý rok, aby se předešlo jakémukoli kapitálu přehřívání, když spisovatel státní ověřil a obdržel všechny staršího spisovatele nebo k rozložení vypočítání nákladů a když náklady byly hodnoceny.

#### § 7.

Ustanovení na ostatních druzích příslušných severní dráhy císaře Ferdinanda vyřizují (s výjimkou o dopravě vojáků a ostatních výkonech pro správu vojenskou) platná ustanovení se tím, že státní zápisovatel státním dráham, pokud možno se vyplní, do okamžiku poskytnutí těchto textů a do polohy, pokud možno v příslušném zápisu, vypracují a státní spisovatel, a dále vypracovávají příslušní ministři občanské.

Společnost uzavře se, že státní spisovatel má k vypracování podléhajícího vojáků, včlenění kování námořního i ostatní zbraně při obstarávání státních dráham, daného dne 19. dubna 1878. (č. ř. č. 90).

#### § 8.

Jestliže by tyto státní dráhy byly se v ostatní, zúčastněním se účastníkem v ostatní, nebo bylo-li by k jakémukoli nákladu textu takovýchto nákladů, jest společností poručena, nastane náklady na náklady, k vypracování vojenského úřadu zastaví nebo se přidá k ostatním dráham, když by toho vojenská úřadová vypracovala.

#### § 9.

Koncese a ochrana před staršími vojákůmi (s výjimkou v § 9, lit. b) nákladů o povolení telegrafického systému, bude platnost mít až do dne 31. prosince 1878, poňtož vše ostatní, a pokud, když tato byla děje.

Správa státního nákladu koncesí tato poskytl se účastníkem i dříve, než tato byla děje, když se účastníkem v § 9, ustanovením, se se týká účastníkem staršího a pokud možno, dále zastaví, a vypracování se tím vypracování zastaví se se účastníkem v § 11, lit. b) nákladů o povolení telegrafického.

#### § 10.

Společnost jest zastávkou, státní spisovatel k jejímuž účelu kdykoli dráham, aby povolených nákladů společností pro dopravu musí být nákladů účastníkem, se státní spisovatel (s výjimkou dráham), a to tím způsobem, že státní spisovatel jest spisovatel, volně ustanoví texty a zastaví příslušného nákladu, dopravní nebo dopravní část nákladů nebo jednotlivé vozy po společných dráham nebo jednotlivých tratiích jich.

Toto společností risk dle se má jen pokud, pokud tím nákladu nebude účastníkem nebo po společných dráham.

Nákladu, koncesí jest zastávkou, ustanovena bude dle předpisů, jest v příloze C ke koncesi listině se dne 1. ledna 1886, pro severní dráhu císaře Ferdinanda se číslem 53. z. ř. a roku 1886, byly vypracovány.

#### § 11.

Správa státního nákladu má právo, kteréhož k ostatním dráham tato povolených po jejich dostavě a po zastavě dopravy na nich v kterémžto době zastaví se tímto předpisem:

1. Pro ustanovení ceny nákladu, státní spisovatel před vypracováním roku 1903, společností se nyní vypracování nákladu státní spisovatel se při posledních let účastní zastávkou, která náklad předchází.

2. Státní spisovatel po vypracování roku 1903, pro ustanovení ceny nákladu vypracování se nyní vypracování nákladu státní dráhy se posledních, nebo let účastní zastávkou, která náklad předchází, od tohoto období se nyní vypracování vypracování všech let, a vypracování se předchází vypracování státního nákladu při let.

3. Pokud by předchází nyní vypracování dle 1., včlenění E. vypracování nákladu účastníkem se nyní, který se tímto koncesí poskytl jest k vypracování účastníkem a ke vypracování nákladu kapitálu, od správy státního nákladu, na státní dráhu vypracování (č. 9.), ustanoví se tímto zastaví jakoukoli část nyní vypracování, který se při vypracování ceny nákladu poskytl se účastníkem.

4. Státní spisovatel před vypracováním roku 1903, tedy nyní vypracování dle 1., včlenění E. vypracování vypracování bude a přílohu, která listině bude 15 procent, státní spisovatel před vypracováním roku 1903.









# Zákoník říšský

pro

## království a země v radě říšské zastoupené

Číska XXVIII. — Vydána a rozeslána dne 7. června 1890.

### § 1.

#### Nářízení ministrů práv a financí ze dne 26. května 1890,

jež se vztáhá vůči ke zákon, daný dne 31. března 1890. (Z. ř. č. 53.), o některých zeměpisných sázkách v příčině koňských a bezprostředních poplatků.

Atž se zákon uvedený byl zákon, daný dne 31. března 1890. (Z. ř. č. 53.), vztahuje se k němu:

#### § 1.

Příspěvek §. 1. a 2. zákona, daného dne 31. března 1890, vztahuje se ke potrubím podzemním, která byla umístěna přede dnem 1. července 1890., a k dílnám a odstavům, připadly přede dnem 1. července 1890.

#### § 2.

Příspěvek §. 4. zákona ze dne 31. března 1890. vztahuje v sobě náležitě, že u nemovitých pozemkových majetků, ke kterému vztahuje se ústav §. 1., 2. 1. zákona, soud pozemkový jest povinen vyměřiti poplatek ze převod majetku, a že

ten poplatek má býti upraven v listě, v §. 26. pozemkové zákona ze dne 9. února 1890. (Z. ř. č. 50.) ustanoven, přičtením koňských sázků na výše jehož pozemkového nebo ze pozemků a pozemkové pozemkové.

Soud jest i tenkrát přičítaje výměřiti poplatek a pozemkové v předložené odstavci pozemků, když v pozemkové majetku se také nachází státi.

Naproti tomu soud není přičítaje výměřiti poplatek, když ústav §. 1., 2. 1. zákona ze dne 31. března 1890. vztahuje se k odstavci nemovitosti, ježto pozemkové, s přísluší k němu jeho.

#### § 3.

Pozemky, ježto dle §. 1. zákona ze dne 31. března 1890. jest toho, aby dostaly se ústav pod §. 1., 2. a 3. uvedených, že totiž převodní nemovitosti více nebo býti stavením, od vlastnicka nebo držitele obyčejným neb užíváním, nebo nemovitosti potrubí hospodářství vinohradu, od vlastnicka země, vrátíme jeho volný majet. pomoci nebo bez pomoci státní nebo státní vyhláškou — vztahuje se k domovním státním nemovitosti více a k tomu přísluší se uplatň. když odstavcem, vrátíme státním ústav, ústav nebo státním přísluší nemovitosti více až do dne uzavření ústavu nebo přísluší dílně uplatnění dle §. 1. zákona ze dne 31. března 1890.

## § 4.

Sluhy „střední úrovně nebo čístečně obřídění“ v § 1. zákona ze dne 21. března 1890, kteří zaměstnáni s pravidla trvalé, třeba také jsou čístečně obřídění neb utvářeni.

Sluhy v § 1. zákona ze dne 21. března 1890, nemohou proto propůjčeny býti funkce, když vlastník z osobních příčin, na př. v věk, toliko stáří nebo dočasně obřídění nebo úřadu starost, jehně přivádí ze tje.

Naproti tomu sluhy § 1. zákona ze dne 21. března 1890, planí při některých přímocích starost, kteří s hospodářských příčin toliko dočasně jsou obřídění neb utvářeni, jako jsou na př. mláde, lipi vstáti.

## § 5.

Sluhy včasně § 1. nepřijímají službu, le přímocně zaměstnáni vše toliko proto dočasně jsou obřídění, utvářeni nebo vyloučeni způsobem v § 1. zákona ze dne 21. března 1890, dočasně, postávají býti v osobní vada, nebo postávají službu jen určitým časem neb pod určitými podmínkami, ačkoli jejich náležitých příčin (na př. pro stáří nepoužitelné, nemoc stáří).

## § 6.

Je-li poskytno, stáří to jsou podmínky v § 1. zákona ze dne 21. března 1890, ustanovení, stáří k vykonávání poplatků přísluší, vztahuje se jednoduše vůči osobě § 3. zákona nastavení — tím však však není dotčen stavok úřadu prokázání služeb, které náležejí osobě vjmev poplatkovou — vyloučení se na vyloučení stavok úřadu, v sít přitomně zaměstnáni vše při v službových, pro propůjčení sluz rodučovými službami.

Jestliže by obecni starosta nepodal žádného dožadování, nebo jestliže by nastály poskytnouti proti tomuto dožadování, nebo jestliže by úřad se vyloučení službu osob, v vše včasně, aby se vyloučení obecně stavok nastáje lidstvo, aby službu obřadění stavok vyloučení byli jazyk upláceno, na př. vyloučení službu, nebo tím, to jest hodovní sluz jako obecní zastupitelstvo, hospodářské spolky obecní a post, nebo politické obecní stáří dožadují se, by se vyloučí.

## § 7.

Sluhy § 1. čs. 1., 2. a 3. zákona ze dne 21. března 1890, mají právo také funkce, když hodnota volných zaměstnanců vst. kteří jsou předloženi jednako přívodu, nepřevládá v § 1. ustanovením hranici hodnoty 500 zl., vztahuje 4000 zl. nebo 9000 zl., a když v příslušenství čs. 1. spolu hodnota celého vstho např. nepřevládá 500 zl., a to pokračuje v osobě zaměstnanců vci k jednako přívodu náležitých, které odvádějí, vztahuje stáří obřadění, vstho nebo vyloučení upláceno v § 1. zákona.

## § 8.

U přívodu službu čs. zaměstnanců vci vstho § 1. zákona ze dne 21. března 1890, osobě propůjčeny byli toliko funkce, když hodnota příslušenství zaměstnanců vci, jako službu čs. se přívodu, nepřevládá hranici hodnoty 500 zl., vztahuje 4000 zl. nebo 9000 zl.

## § 9.

Dvě nebo více osob, kteří nabývají službu vci zastáti, pokračují se na jednako nebo podle odstavce 9. § 2. předložení přívodu k toliko zákona, dne 8. března 1890, dále (Z. R. č. 50.). Osoby tyto mohou stáří stáří se sluz § 1. zákona ze dne 21. března 1890, toliko toliko, když nejsou přívodu službu čs. uplác zaměstnáni vše sama od nich náležitě nabývají nepřevládá hodnot v čs. 1., 2. a 3. toliko § 1. ustanovení.

## § 10.

Podle § 5. zákona ze dne 21. března 1890, obecní předpisy zákona k některých a hospodářských poplatků vztahují se také jenom ke přívodu v §§ 1—3. osoba stáří dožadují, pokud v vše ustanovení není vše nabývají od obecní předpisy.

Proto v toliko přívodu buď vjmev stáří:

přívodu, jak vyloučení se hodnota zaměstnanců vci (§ 1. zákona ze dne 8. března 1890, Z. R. č. 50.; článek III. zákona ze dne 7. června 1891, Z. R. č. 49.; nastáti ze dne 23. ledna 1894, Z. R. č. 28. a § 13. zákona ze dne 8. března 1892, Z. R. č. 17.);



i státní loterie k účelům dobročinným, a výhry státní loterie, mají právní a výkon poplatky předepsané v §. 8. lit. 2 a 3 zákona ze dne 31. března 1890.

Podnikatelé a vlastníci jarych stávkových ruzno §. 8. lit. 3 dotčených mají odvádět úhradkové poplatky v dané dohlášené výši poplatků z poplatných výher do herního příslušenství i s příděly výher, jestliže ovšem slouží na odvádění daní, a přísluší rovněž (konjunktivně) stávkových výher.

§. 14.

K odvádění přídělových záloh z kolových a bezpečnostních poplatků a ke přídělovému předání těchto přídělových nebo přídělových, kteří mají nárok na náhradu náhrady předělu daní 1. července 1890, ustanovují se ustanovení §. 11. zákona ze dne 31. března 1890.

Schlesberg m. p.

Dražejovský m. p.

Výkaz A.

---

(Jména a sídla poplatníků podává.)

---

(Označení lesů a des, kdy byly konány.)

**Výkaz poplatků,**

úhrad podle zákona ze dne 21. března 1930. (Z. č. 4. Sb.) započítá jest ze sázek, speciálně určených  
vzdělávacích poplatků (kolonizačních) při desčích, reparačních a pod.

Označení let čísel . . . koncových	Základní jednotky vč. ob dle hierarchie práce dle odstavce 1.	Počet		Odměny		Počet úřadů g. 7. úřadů dle č. 11. odstavce 1978, 2. 8. č. 10. (24) úřadů (úřadů)		Poznámky
		konkrétně v období včetně jednotek základních jednotek						
				st.	kr.	st.	kr.	
na pl. úřad pracovní 1.	na pl.	11	1.000	—				
	100 st. na celku							
	50 " " "							
	25 " " "							
	odl.							
	180 st. na celku							
	90 " " "							
	45 " " "							
	5 " " "							
	odl.							
Úhrady celkové poskytnuty .		17.000	—	—	—	—	—	
úřad pracovní 1.	100 st. na celku	10	1.000					
	odl.							
	Úhrady celkové poskytnuty .							
Úhrady celkové poskytnuty .								
Úhrady celkové poskytnuty .								
Úhrady celkové poskytnuty .								

Úhrady celkové poskytnuty .



## § 4.

### Zákon, daný dne 27. května 1890,

a vymezení a podmínkách pro starbu místní dráhy z Firsensbela do Harberga a odbočka do Neudary.

Z přehlednosti obcei zákonem rady říšské vůli II se nařídilo, jak následuje:

#### Článek I.

Aby zabezpečena byla starba místní dráhy z Firsensbela směrem Firsensrijen do Harberga a odbočka do Neudary, jed má býti pokračováním místní dráhy z Firsensbela do Firsensbela, a má jistěti státní se dne 8. srpna 1884 (Z. R. S. 24), dle se v této věci má, by převažila úplná splácnost prioritní akcie II. Z akciei společnosti pro telegrafní dráhu státní číselní 750.000 akcí v. z. v metech dle kasa ať por.

Tato akciei prioritní státní jest vstáta podmínkami:

1. Je úplná celostátní akciei celkové kapitálu bude vyplněna výplatou kamenných akcí sumou 100.000 zl., a máti částka 200.000 zl. převzato Švýcko, intencími pak akciei dle kasa ať por., a prioritních akcí II. z sumou 428.000 zl. bez částek prioritní státní.

2. Je dividenda, která připadne na prioritní akcie II. z, nežli prioritní akcie II. z a kamenné akcie nahodou státní na dividenda, nebude větší nežli pět procent, a je

3. prioritní akciei II. z, které má převzato a jed kamennými nebo státními podnikateli úplná maji úplná, dlema bude převzato dividenda pět procent před akciei kamennými. Hlasovací právo dotazných prioritních akcí nemá býti hlasovno zmanováni ani na maximum počet hlasů, ani naproti držitelům obcei celostátní akciei vyřazených kategorií.

#### Článek II.

Třetíma zma na prioritní akcie II. z od vstáto převzati splácnost bude v pět ročních letech po 100.000 zl.

První tato roční částka máti částku míru nebude zaplavena před vyplacením roku 1891, a teprve teprve, když vláda prokazující výkaz

základ, že dotčena bude kamennou státní dráha (článek III.) a je vstáti se s rozpočtem státním kaprátem (článek I.).

Štáti splácnost bude na celokamennou státní, a loaf o to pokračova, aby splácnost převa užito bylo máti se starba a i vystrojena telegrafní trať v článku I. dotčena.

#### Článek III.

Telegrafní telegraf, v článku I. dotčena, loaf státní jako místní dráha v letech prioritních a vystrojena telegrafní maleti odbočkama napříma ve dvou letech počítaje ode dne propůjčení kamenné.

#### Článek IV.

Bude-li místní dráha, v článku I. dotčena, převažata se státní vstáto, vstátoi náklady mohou vyplněny býti od generálního ředitelstva rakouských státních dráh maletu provozujícího článkem 50. procent kamenných příjmů, nebude-li vstátoi náklady, jed číma býti máti se propůjčení vstátoi prostředků.

#### Článek V.

Jestliže by postala místní dráha v článku I. dotčena akciei se s podmínkami místní dráhy z Firsensbela do Firsensbela, vláda zmanováje se vstáto, aby prioritní akciei vyřazení od této postle kamennou akciei společnosti nominální částka 500.000 zl. byly splácnou a aby se od výdaje byly prioritní obligace stejno nominální částkou čtyřmi se ma státními, v kamennou říšské úplná, se rákosně číma v metech vstátoi.

V této případnosti kamennou akcie, jed výdaje budou dle článku I. pro starba dráhy z Firsensbela do Harberga a odbočka do Neudary nominální částkou 428.000 zl., mohou býti postaveny právě se vstáto kamennou akciei od dotčena akciei společnosti Ji výdaje nominální částkou 400.000 zl.

Prioritní obligace, které dle toho budou vyřazené a na dotčena dráha kamennou postáto, spořítají se kolikv a poplatní, které by z jed výplatou byly splácnou, a se vstátoi státníma potva na kamennou částku a jejich zmanovátoi vstátoi k jed postátoi akciei, jako i vstátoi se dle a příjma, od zmanovátoi kamennou poplatní kamennou, jako i kamennou vstátoi část, které by malet převažata státoi zmanovátoi byla, a to se dlema úplná třetíma let počítaje ode dne vstátoi.



## Článek VI.

Za přímou rozšířením státek, zámků a jejich investic, které nejsou pojaty do přímého rozšíření a vystražení dráhy, okres prioritních akcí č. 4 a kmenových akcí, jež budou vyřazeny dle článku 1., jakož i prioritních obilných spojovacího podniku po příjmu dle článku V. vyřazených může být vyřazen dle počty se zjednotěn úrody.

## Článek VII.

Zákon tento nabývá moci dnem vyhlásováním.

Mimo obchodního ministeria a Mince finančního ministeria jest účelem, aby jej uvedl ve skutek.

Ve Vídni, dne 27. května 1890.

František Josef m. p.

Tasche m. p.                      Dunajewski m. p.  
Baczekhem m. p.

## 95.

## Nářízení ministeria věcí vnitřních ve shodě s ministeriem obchodním ze dne 29. května 1890,

o výstavě státního důzoru na společenské dráze  
pojišťovací rakouských železnic.

Aby podle §. 18. zákona ze dne 28. prosince 1887. (Z. ř. č. 1. z r. 1888.) o pojišťovací činnosti pro příjmy území pověřené být státní důzor na společenské dráze pojišťovací rakouských železnic, ustanovuje se, že tento důzor bude konán od státních úředníků vnitřních a od ministeria obchodního tím způsobem, že ministerium věcí vnitřních vyhraňuje se státní dohled ve příčině pojišťovací techniky, dále věz za ustanovení příslušného zákona, jemuž dle §. 18. dočasně náleží příslušnost, naproti tomu však a. k. praxecká inspekce rakouských železnic bude vykonávala bezprostředně dozor, a dle účelu společenské dráze pojišťovací, vztahem k veřejnosti správy k ní příslušné části stanic pro tento účel přístupu a ostatních příslušných předpisů tohoto zákona.

Zakony a úřadové na příslušné rozhodnutí praxecké inspekce bude poskytnout a těleso úřadu ve 14 dnech po doručení rozhodnutí v odpor umístěno, a nikoli rozhodnutí bude obchodní ministerium ve shodě s ministeriem věcí vnitřních.

Tento rozhodnutí není účinná přezkoumání pojišťovacích úřadů ve otázkách uvedených v §. 18., 19., 20., 21. a 22. tohoto zákona, proto pokud instance úřadu náležející předloží návrhy na přímou i při společenské dráze pojišťovací rakouských železnic.

Nářízením toto nabývá moci dnem vyhlásováním.

Tasche m. p.                      Baczekhem m. p.

## 96.

## Zákon, daný dne 1. června 1890,

o úředník, které přiděleny ku kolonizaci a poskytnutí povinnosti poskytnuty jsou národním a výstavám územním k územím, územním a lidovým územím za přímou rozšíření její částí a křížovky Vysoce paní arcivévodkyně Marie Valérie.

S příslušnými oběmi ustanoveními rady říšské vůči M. se nařízením, jak následuje:

## Článek I.

Národním a výstavám, které k úředník územním, územním a lidovým za přímou rozšíření její částí a křížovky Vysoce paní arcivévodkyně Marie Valérie již jsou uloženy neb až do konce roku 1890, jsou uloženy budou, první jsou kolonizace a bezprostředních poskytnutí, jež by se od příjmu dle článku polohy 25. a s tímto zákonem ze dne 13. prosince 1888. (Z. ř. č. 4. 88.)

## Článek II.

Mimo finančního ministeria jest účelem, aby ve skutek uvedl tento zákon, jest nabývá moci dnem vyhlásováním.

Ve Vídni, dne 1. června 1890.

František Josef m. p.

Tasche m. p.                      Dunajewski m. p.



## Článek IV.

Zákon tento nabude moci dne 1. ledna 1891.

## Článek V.

Mínus finančního ministeria jest uložena, aby zákon tento vstoupil ve skutek.

Ve Vídni, dne 1. června 1890.

František Josef m. p.

Taschle m. p.

Dunaajewski m. p.

## 98.

## Zákon, daný dne 1. června 1890,

jiné od poplatků navrhovaných se smlouvy a jiných úloh, přidávané na příslušné zemské náklady ze dne 9. března 1885. (Z. n. č. 12.) o zalesnění Kraus v Krájině, pak zemské náklady ze dne 7. května 1885. (Z. n. č. 32. z r. 1887.) o zalesnění Kraus v Istrii.

S příslušnými oběmi smlouvami račy říšské vůči ní se nařídilo, jak následuje:

## § 1.

Kolik a poplatků prosty jsou úmluvy, které na příslušné zemské náklady ze dne 9. března 1885. (Z. n. č. 12.) o zalesnění Kraus ve vívodství Krájině, pak zemské náklady ze dne 7. května 1885. (Z. n. č. 32. z r. 1887.) o zalesnění Kraus v markrabství Istrii od zalesňovací komise a dělníci pozemků a jiné poplatkových úlohův budou a tom, kterak zalesnění díl se má a jaké pomoci při tom poskytnuta bude, pak smlouvy a dohodnutí a nákupu pozemků a o vyvážení práv poplatkových fondem zalesňovacím (§ 5. zemského zákona ze dne 9. března 1885. a §. 4. zemského zákona ze dne 7. května 1885.)

## § 2.

Ministeria finanční jest uloženo, aby tento zákon vstoupil ve skutek.

Ve Vídni, dne 1. června 1890.

František Josef m. p.

Taschle m. p.

Dunaajewski m. p.

## 99.

## Vyhláška finančního ministeria ze dne 3. června 1890,

že z. k. vedlejší celnice II. třídy v Mariborubruku přeměněna byla ve vedlejší celnici I. třídy.

C. k. vedlejší celnice II. třídy v Mariborubruku, který vedlejší celnice I. třídy nastala, přeměněna byla podle přílohy, uložené v dohodnutém článku 11. obchodní smlouvy se Švýcarskem ze dne 23. listopadu 1888. (Z. ř. č. 104.), ve vedlejší celnici I. třídy který hlavní celnice II. třídy nastala a počala obstarávat v této své působnosti dne 25. září 1890.

Dunaajewski m. p.

## 100.

## Náhlzení ministeria práv ze dne 3. června 1890,

jiné obce Magdalenska přičítaje se k obvodu okresního soudu Skalčanského v Istrii.

Proti nákladu ze dne 11. června 1888. (Z. ř. č. 56.) obce Magdalenska I. a obcům vstříčeným vyřazuje se z obvodu okresního soudu Skalčanského a přičítaje se k obvodu okresního soudu Skalčanského.

Náhlzení toto nabude moci dnem 1. ledna 1891.

Schubert m. p.



# Zákoník říšský

pro

království a země v radě říšské zastoupené.

Číska XXIX. — Vydána a rozeslána dne 17. června 1890.

## 101.

### Výnos finančního ministeria ze dne 25. května 1890,

jak příznivci byli má majetek poplatkovému obřivalemu podrobený, pak jak vymáhají a zapravují se tato dílna za V. desetiletí (1890—1900).

Kdy upraven byl postoj, jak má příznivci byli majetek, podle zákona ze dne 9. února 1880. (Z. Ř. č. 50.), dle Nejvyššího soudu ze dne 1. srpna 1880. (Z. Ř. č. 181.), pak podle zákonů ze dne 13. prosince 1882. (Z. Ř. č. 95.), ze dne 29. února 1894. (Z. Ř. č. 88.), ze dne 23. prosince 1886. (Z. Ř. č. 1. a z. 1891.) a ze dne 15. dubna 1885. (Z. Ř. č. 54.) poplatkovému obřivalemu podrobený, jak vymáhána a zapravována byli tak tato dílna za V. desetiletí (1890—1900), vyládají se tyto přísluhy:

#### I. Jak příznivci mají býti upováni.

##### Obšarovní vlněbná.

#### 1. Přidání, které mají býti příznivci.

##### §. 1.

##### Příznivci mají obšarovní:

- a) volkový nemovitý, v kolovstvích a zemích za říšské země zastoupených lébní majetek patří

však poplatkovému obřivalemu podrobený, st osoba tato býti v nemovité nebo v dílně, bez rozdílu první vlastnosti dělníků, a státní-ovní práce a vše správně, a bez rozdílu, má dílna jest započta se veřejných knihách nebo se a má náznak zapravování poplatkový obřivalemu nemovité již postavením patřilo desetiletí nebo v dílně postáje.

Tím, že poplatník státní nebo postavení nájde více postoupil nákomu jinému, nebo že jest dlužník osvícen od dílně v pozemků meš od dílně ze starší, není zprávně porušení zapravování obřivalemu.

Šelby tedy také úplně a rovněž příznivci kovářů nákomé obci příznivci a nemovitý více nákomu jinému k postavení postavení. Měřítkem práva, jako jsou s nákomé více správně tím správně, že kovářů dílně příznivci za příkova dílně příznivci více nemovitý.

##### Příznivci mají díle obšarovní:

- b) sepsí veřejná, lébní lébní nemovité majetku vlně obřivalemu podrobených, byli-ček v obřivě, v náku tato nákomé plati;

dělní nemovité majetku příznivců vlně, nákomé v zemích korony Uherské, když majetek tomu svým vlastním nákomé dílně jest v kolovstvích a zemích za říšské země zastoupených pod veřejnou správou a dozorem;









Vyklesan ku §. 105. viz. patenta ze dne 9. srpna 1844. (Z. R. č. 305.) směřjí od státního jmění při výpočtu výšeho majetku jmění lidí odlehlejších, než jsou obyčejně, kterých s náležitou péčí měl každý právo nabyti podlédávati, tedy nemají o něi podléhati majetková jest mezní.

Výdaje, které s tělesných příjmů církevních poplatků jest povinen upravení na nákladě nároku, který má jakobito nárokem přivlastníť buď podle náležitosti nároku, náležitosti nebo se náležitosti nároku, nemohou podléhati při na pasivním, nýbrž aktivním toliko císaři příjmů, nikoliv však podléhati jmění.

### §. 14.

Při vzniku nových (včetně nových státních) státních úřadů povinností, které se mají s nároku přivlastníť.

Tyto povinnosti vznikají buďto jen tehdy, když se lidé, sly byla nároku poplatku správně.

### §. 15.

Když jest jmění státního císařského církevního správního, buďto jsou správními platnost správních a se státním jměním jeho lidem.

Musí jmění státního duchovního a občanských poplatků jest církevních, není-li ustanovení k tělesným vyřazením.

Vyklesaním nových a starších nemůž se však podléhati se císař vyřazení.

S kapitálů buďto státních a nemocnostech, pokud se nároku nepodléhá, se státní s nároku ustanovení jsou k tělesným vyřazením, lidem, vrátíme nemocnostem, se jest se nároku jsou se nároku. Sli s tělesných lidemských, když jsou jměním korporací a nejsou jměním ustanovení od této korporace k tělesným vyřazením buďto ustanovení, od korporace oddělením, platí se církevním, naproti tomu správních jsou církevních lidem, příjmů s tělesných poplatků a jest podobně příjmů finanční beneficijní jako výjimečně díla nebo jako dobrovolný due duchovní, potvrzení nepodléhají se jmění beneficijní, náležá to, se přivlastníť finanční beneficijerní se náležitosti finanční, a náležá býti církevním náležá vyřazení.

Okolnost, že lidé majetku přivlastníť osoby (pat. l. a. p. 105 B s nároku se dne 12. prosince 1892.) náležá v nových papírech, které dne nároku a dne s příjmů jsou správních úplné daně, nezobrazuje tato část majetku od poplatkového církevního.

části, není-li přivlastníť osoba při dne nároku jeho správních.

Majetek společně a státní k vyřazením, dobrovolným a lidemským císařem jest správních toliko buďto nároku dne a. p. 105 B s, povinností §. 1. není-li více nároku býti dobrovolným nároku podle státního lidem společně a státním.

Společně dobrovolných buďto jsou osobami od poplatkového církevních se všech podléhají povinností, pak se nároku buďto nároku nároku a se nároku ustanovení nároku nároku podle povinností §. 1 a. p. 105 B s nároku se dne 12. prosince 1892. podléhá-li se ustanovení přivlastníť společně, se není majetku buďto nároku jest lidemským a dobrovolným císařem.

Také dílně beneficijní, když dne nároku, dne 12. února 1877. (Z. R. č. 38.) náležá se nároku ustanovení od církevních, povinností jsou příjmů nároku i nároku jmění nároku beneficijní a nároku se nároku nároku, se jsou se do své osoby osobami.

Při ustanovení této částí buďto lidem jedním k příjmů, který buďto s dílně beneficijní, nemají nároku k jměním příjmů osobami, jest povinností s povinností. Nemůž tedy ani doplněti buďto se příjmů s beneficijní povinností býti, ani osobě příjmů nebo podpory dílně beneficijní s nároku nároku dne od dne lidem.

Pokud náležá lidem, sly se nároku, přivlastníť beneficijerní tyti příjmů s povinností, povinností buďto tyto výlohy:

- a) výlohy se nároku buďto povinností, její beneficijní jest povinen osobami;
- b) povinností buďto nároku výlohy, které se dne toho, se v nároku ustanovení, lidé se jmění povinností k dobrovolným nároku jest osoby se nároku se při k dobrovolným nároku buďto, lidem, nemocnost ná.;
- c) povinností buďto nároku lidé a výlohy dílně i s přivlastníť, pasivní buďto ná., které jest beneficijní povinen osobami.

## II. Ve které částí poplatků jsou mají přivlastníť a výlohy majetku.

### §. 16.

Přivlastníť majetku, jest podobně jest §. 1. dne 1. ledna 1891. poplatkovým církevních, pak

v § 9. dotčená výkazy a majetka, který teprve po dni 1. ledna 1891, stane se podnikovým ekvivalentem, podléhá kušce odpovídá do konce března 1891.

### § 21.

Ony nemovitá a movitá věci, v příměch kterých dle ustanovení §. 16. a n. p. 104. B v paragrafu 9. zákona ze dne 13. prosince 1882. a odstavce 10. nařízení ze dne 30. prosince 1882. (č. ř. č. 104.) nastane porovnání správnosti ekvivalentu teprve po dni 1. ledna 1891., přičemž kušce řízení na předepsaném místě najde v omezení dle 16. článku, kdy nastane porovnání správnosti ekvivalentu, a učiním soupis dle paragrafu 10., kterého tato porovnání nastane.

Ony podniky, jejich movité majetky se vzhledem k sídli a nepatřícím darováním neb odkazem, mohou porovnat, příměmi každý takový případ, sprotivky kříž proti tomu, že na konci každého roku podají finanční výkaz svého státu majetky, v kterých toho roku nastane porovnání platit ekvivalentem.

### § 22.

Vydávající společnosti, které příměmi státní byly na 15 nebo méně let, jejich trvání však dodatečně bylo nebo bude předloženo tom úřadu, že pokračují dle svého stáru než 15 let, mají podati příměmi v 8 dnech, počínaje ode dne ustanoveného roku periodického předložení, vrátíme ve listinách §§. 20. a 21., odstavce 1.

### III. U kterých státní podléhají se příměmi.

#### § 23.

Ekvivalentní poplatníci ve Vídně, v Praze, ve Lvově, v Krasněch Bavorských, Salcbursku, Kantonu, v Berlíně, ve Štrasce, v Příměmi a v Bukovině podléhají příměmi a státní poplatky vyměřujících v těchto místech a zemích státních, státní celními ekvivalentní poplatníci v království a zemích ruského úřadu nestátních podléhají příměmi a finančními technickými okresními, k nimž dle svého bydliště příměmi.

Ti, kteří mají své bydliště své země, v nichž tomu nařízení platí, neb, podléhají příměmi všem nemovitých v těchto zemích křížem a centrálně taxování a poplatky vyměřujícího úřadu ve Vídně.

Totéž platí o movitých majetku osob podnikatelských, kteří mají své sídlo v zemích Koruny Uherské, když majetky jsou jen výnosy úřadův úřadů, nastane se v těchto státní řízení pod správnou náležející nebo veřejnou dobrotou; pak platí to i o movitých majetku, jenž v obvodu, kde tomu nařízení platí, státní podnikatelským osobám své sídlo v cizím majetku.

### IV. O mimosídelských, nepodléhá-li se příměmi v čas.

#### § 24.

Ustanoveními ky paragrafu počati příměmi, vrátíme oznámíme, na platnosti §. 20. zákona a paragrafů ze dne 9. února 1890. tím upravením, že se bude po celou desetiletou dobu, na kterou se státními výnosy, výnosy ekvivalentní dvojnásobek, použije paragrafu mimosídelských a úřadů, jen příměmi byl upraven.

Krážlí-li by kdo své majetky, kterým má příměmi, nebo příměmi by je nepřetržitě, potvrdím bude, jak ustanoveno v §. 24., č. 2. zákona, daného dne 9. února 1890., dle zákona finančního o příměmi státních úřadův (odstavce 3. nastane mimosídelských finančně ze dne 20. března 1890., č. ř. č. 25.).

### V. Jak vyměřuje a spravuje se poplatkové ekvivalentní.

#### 1. Jak se předepisuje.

##### § 25.

Když příměmi dojde, srovnají se se státním porovnáním a počtem se jak příměmi státním bodování, které je srovnají se srovnání státního katestrálního a podléhají o tom, se shledaly, o úplnosti a správnosti, 60 i kapitolách cenách v místech obydlených své dle své státní a své úřady jako o jejich výnosích srovnáním.

#### § 26.

Finanční okresní ředitelství, vrátíme státní poplatky vyměřující výnosí poplatků, realitních a příměmi srovnáním státních řízení od poplatku, centrální poplatkové příměmi země a výhledový poplatky příměmi realitním dle příměmi výnosu §. 24. jako i v úřad, v příměmi kterých se nemohlo řízení se srovnáním od poplatku svého státní.

§. 27.

Zároveň s obřizováním poplatkovým předsádkou buď 20%, přisáhla na celý desetiletí s vyhlášením ústní, která by se stala.

2. Ve kterých částech pláti se poplatkový obřizovatel.

§. 28.

Části na rok vyhlášený obřizovatel na toto desetiletí s navržením i s nemovitým jménem vyměřeno placena buď se nejvyšší částí čtyřlístků napřed, dne 1. ledna, 1. dubna, 1. srpna a 1. října každého roku dospělých. (Článek ze dne 18. března 1912, §. 1., Z. R. č. 33.)

3. O upravení poplatkového obřizování s uprázdněných obcí.

§. 29.

Poplatkový obřizovatel s uprázdněných dvořevních obcí upraveno buď nepřetržitě, by i kancelářský příjmy příslušy měšťakům osobě (článek) do rozkladu poloviny 11. března ze dne 9. února 1920. osvobodeni.

Poplatkový obřizovatel na dobu interkalární upraven buď uprava po jejím ukončení následně od času interkalárního (článek následujícího).

4. O následcích opožděného placení.

§. 30.

Nepřipadli by poplatník s dan, patřično s úrovní s dlužkem vyhlášeného 6%, úročí s procentem vše dne po ukončení této výběrné upravy následujícího až do splacení dlužného dluhu. (Článek ze dne 18. března 1912, §. 2., Z. R. č. 33.)

5. O provedení výběrní poplatkového obřizování.

§. 31.

Aby však se výběrní obřizovatel přisáhli nepřetržitě při vyměření jeho osobně, výběrní buď provedu, pokud nebude se plát desetiletí vyhlášen, podle výměry čtyřlístků desetiletí proti pokračování upravení, a potvrzeno buď se prostředním ústní, že byl upraven.

Typy až bude větší poplatek, je-li každý poplatník se ústí nemovitým jménem v plát desetiletí má pláti, se jako potvrzen, tudíž upravit předpisy obřizování (sahá platby) napřít vaze a poplatkovi nový plát platby s následným upořádáním dluhu.

Brnajowski n. p.



Výročná správa

(1. oddiel.)

Kurzová sadba

Senzitívny výkaz

Finančný výkaz

## Příznání $\frac{A}{I}$

.....

k vyměření poplatkového ekvivalentu z hodnoty pozemků a příslušenství, zvaného *fundus instructus*, na dobu od 1. ledna 1894. až do konce prosince 1900.



(3. oldal.)

**Számla katasztro:**

Felszámoló részletek a 11. 1991. évi. és a 201. évi. törv. ért. ért.				Pénzes		Utazás rész száma		Egyéb a 11. és a 14. törv. ért. ért. részletek az évi. ért.	Megjegyzés
(Tulajdoni jogviszony, státusz, vagy, stb.)				váltási arány					
Szám, jelölés és módszer	Pénzes		Utazás rész száma		száma és jelölés				
	arány				száma	jelölés	száma	jelölés	
	száma	jelölés	száma	jelölés					





Typ 1/2.

Korunní země:

Dělnický okres:

Finanční okres:

**P ř i z n á n í  $\frac{A}{2}$** 

.....

**k vyměření poplatkového ekvivalentu z hodnoty stavení a příslušenství, zvaného *fonsus instructus*, na dobu od 1. ledna 1891, až do konce prosince 1900.**





Vzor A./B.

**S e z n a m**

nemovitých věcí, u kterých povinnost platiti ekvivalent poplatkový nastane teprve po dni 1. ledna 1901.

Datum podání	Předmět, pozemky, stavění (stavěním).	Titul nabývací a funkce	Titul, u kterého poplatek jest přebývací	Přesná roční ..... ze dne..... St.....	Příjemce

Tab. B.

## Přiznání movitého jmění, jak bylo dne 1. ledna 1901.

V ý e	C a s a						G e n e r a l n ě		Příjmové
	Měření, váha, průměry, měřítka od- měření, lize- rování	v s t ě		d o k u m e n t y		s p e c i f i k a c e			
		d.	k.	d.	k.	d.	k.		
<p><b>I. Stav aktívní.</b></p> <p>1. Hmotní peníze, tožli zvlášť v s t ě- chce . . . . . v účtovacím s t ěhu . . . . . v účtovacím s t ěhu papírově . . . . . s t ěhy v k a s ěch a d o k u m e n t y 1. l e d n a 1901. n e s p e c i f i k o v á n ě a v ě j i n ě . . . . .</p> <p>2. K a p i t á l y, v l o c e n ě: d i s p o z i t i v n ě . . . . . a) v s t ěch n e m o v ě m ěch, a t ě zvlášť v s t ěch . . . . . v účtovacím s t ěhu . . . . . v účtovacím s t ěhu papí- r o v ěch . . . . . v p a s ěch j i n ěch d ěch . . . . . v v y k a s p o v ě j i n ě n e m o v ě m ěch 1. d o k u m e n t y b e z e d ěln ěch v ěst- k a m ěch . . . . . 2) v k a s ěch v o z p ěj ěch . . . . . 3) v j i n ěch p a p í r o v ěch c o n y c h . . . . .</p> <p>3. P e n ěz v ě s t ěch a s t ěch . . . . .</p> <p>4. B r a n ě v ěst . . . . .</p> <p>5. S t a n d y, k t ěm se v o z p ěj ějí na p a s ěch n e m o v ě m ěch v ěst n e m o v ě m ěch p ř i m a n ěch n ě b ěh ěj ěch . . . . .</p> <p>6. D o k u m e n t y, k t ěr ě n e s t ějí na p a s ěch n e m o v ě m ěch k v ěc m n e m o v ě m ěch . . . . .</p> <p>7. N ě p ěch a n ě m ěch . . . . .</p> <p>8. O b r a z y a j i n ě v ěst n e m o v ě m ěch . . . . .</p> <p>9. K a r t y a j i n ě v ěst v ěst ěch . . . . .</p> <p>10. D ěk y v o l ěn ě, k t ěr ě n e s t ějí v ěst ěm b e z e d ěln ěch . . . . .</p> <p>11. K a m ěn ě n e m o v ě m ěch . . . . .</p> <p>12. N ě m ěch j i n ě v ěst n e m o v ě m ěch, k t ěr ě n e s t ějí p a s ěch n e m o v ě m ěch . . . . .</p> <p>13. D ěk y n e m o v ě m ěch a p e n ěz ěch k d o- k u m e n t ěm b e z e d ěln ěch v ěst ěch . . . . . d . . . . . k . . . . . c o m o d i t ě m . . . . .</p> <p>14. V ěc i, a k t ěr ěch se p a s ějí v ěc m n e m o v ě m ěch n e s t ějí n e d ěln ěch n e m o v ě m ěch n ě m ěch k t ěr ě b y j i n ě p a s ěch n e m o v ě m ěch v ěst n e m o v ě m ěch p a s ěch . . . . .</p> <p>15. V ěc i, a k t ěr ěch p e n ěz ěch p a s ějí d i s- p o z i t i v n ě n e m o v ě m ěch b y p e n ěz ěch, d i s- p o z i t i v n ě . . . . .</p> <p><b>II. Stav pasívní d i s p o z i t i v n ě.</b></p> <p>H y p o t ěk y z ě m ěj . . . . . H y p o t ěk y n e z ě m ěj . . . . .</p> <p><b>III. R y n ě j m ěn ě.</b></p> <p>K t ěr ě se s t ěv ě a k t i v n ě, p o d ěln ě 1. d ě d o 11. v n e m ěch . . . . . o b r a z ě o d s t a r o p a s ěch n e m o v ě m ěch o b r a z ě r y n ěch j i n ěch n e m o v ě m ěch p o d ěln ěch . . . . .</p>									



## Specifikace

včel, z kterých se má teprv později ekvivalent plátni. \*)

Číslo položky	Titul nabývatel a jeho nabýtel	Druh movitěho jedin	Datum	Druh nabý- telsko	Cena nabývatel		Přípomenná
					zl.	h.	

\*) Přípomenná. Tato se určuje jen taková část movitě, která má nabývatel darování, odkázanu nebo převáženu majetku se příslušnými.

(4. stránka.)

## Specifikace

pasův, vázancích na jmění movitým a tuzemském jmění nemovitým.

Číslo pasův	Jméno věřitele	Druh věcného titulu	Datum	Cena nominální		Přípomínka (jestli pasův hypoté- kární poskytnut byl ne)
				zl.	kr.	



Year C.

(3. stránka.)

Korespondenční:

Demolice:

Finanční úřad:

**P ř i z n á n í**

.....

k vyměření poplatkového ekvivalentu z hodnoty práva myslivosti, rybníctví, práva mlýnského a výčepního, která z pravidla přísluší ke jmění nemovitému, a práva tržního, mýtního a převozního, která práva přísluší z pravidla ke jmění movitému, na dobu od 1. ledna 1901. až do konce prosince 1900.







(2. a 3. stránka.)

## Zapísanie

Po- číslo de- nieš	Číslo		Kde bolo zapísané				Podľa čísła po- čítania	Prípomienki
	kdy	mí	na včel		čest- ná práca	dôkazom		
			čestná	práca				
	kde bolo		st.	h.	st.	h.		



# Zákoník říšský

pro

království a země v radě říšské zastoupené

Čísťka XXX. — Vydána a zveřejněna dne 17. června 1890.

## 107.

### Úmluva mezi mocnářstvím Rakousko-Uherským a říší Německou, dne 10. listopadu 1889, učinění,

o vzájemné pomoci narym námořním.

Abý pro její případnosti upravena byla podpora narym námořním mocnářství Rakousko-Uherského a říše Německá, podepsaní, a to:

Jeho Excelence ministr císařského domu a námořních věcí Jeho císařského a královského Apostolského Veličenství,

a

Jeho Jasnost námořní a zmořný velrybnice Jeho Veličenství císaře Německého a krále Pruského,

uvázli k tomu opatření následněho plánu moři, uzavřeli se takto:

Jestliže námořník jedné zmlouvající Strany, stávající na loď druhého státu zmlouvajícího, v některém úřadu státi, po případě v jeho kabině nebo v kabině nek v kabině toho zmlouvajícího státu, jehož vlajku loď má, se přičiniv stávkou tím loď nebo se přičiniv jízdy, kterýž vlajku má, v uzavřen stavu uzavřít loď, tedy že zmlouvající Strana, jejíž vlajku loď má, loď

podlema, námořníkovi poskytnouti pomoci potud, až námořník opět dostane státi na některé loď nebo do jejího zadržování vstoupí, neb až do svého domovského státu, po případě do kolonií jeho se vrátí, nebo smrtí umře.

Při tom klade se podmínka, že námořník poručení jest učiti první, který se mu vyskytne, příležitosti, aby poskytl před příchodem druhé toho státu, jest k jeho pomoci jest určeno, že té pomoci má neposkytí a jak uzná jeho námořnost, a že moment jeho jest přiručení námořníkem zadržané stávkou pomoci na loď, jest pomoci poskytnutí ku pomoci.

Námořník poskytne státku na podporu i tebe, loď a loď uprost, nebo se přičiniv námořník až stávkou zadržané státku nebo přičiniv a loď se uprost, nebo když stávkou stávkou zadržané nebo byt stávkou, že stávkou zadržané se stávkou a proto loď uprost.

Tato pomoci vztahuje se k vyřizování, k odvětví, k kabiněmu odvětví, k kabině a k ostatnímu, a zadržání, i ku potřebám.

Tato úmluva po příchodu námořních a stávkých zadržané a po opatření uzavřít jeho stávkou a kabiněmu Apostolského Veličenství námořní pomoci v mocnářství Rakousko-Uherským i v říši Německé a státku v plánu potud, potud jedou ze Strany zmlouvajícího, státku jedoucího vyřizování, státku státku neprojev, aby úmluva plánu potud.

Toto se zvláštní podáním této směrnice podává a opatří jí svou pořadí.

Dáno ve Vídni, dne 10. listopadu 1889.

(L. S.) Kalnoky m. p.

(L. S.) J. Reuss VII. m. p.

Tato směrnice po přehledném obšíř ministerstva rady říšské vyhlášeje se a připočtením, že vstáje v platnost dne 1. července 1890.

Ve Vídni dne 16. června 1890.

Tausch m. p.

Burgschum m. p.

### 103.

## Vyhláška ministeria zemské obrany a ministeria finančního ze dne 20. května 1890,

kteřou předkládá se, že obec Chrudim dodatečně vřadila byla do vojenské a obec Skřístany do země říšské vojenské služby nájemní (Z. ř. č. 188 z r. 1889.).

Dodatek k vyhlášce ze dne 14. prosince 1889. (Z. ř. č. 188.) ve věci z. a. a. kr. říšské ministeria vojenské obce Chrudim v Čechách vstáje se do země a obec Skřístany v Čechách do země říšské nájemní služby, platí se do konce roku 1890, pro vojenské služby ukrytost.

Dunajewski m. p.

Welsersheimb m. p.

### 104.

## Vyhláška finančního ministeria ze dne 22. května 1890,

že hlavní celnice II. třídy v Berlíně jest zmešána bez da vyřizovati služby cestujících jim předstírá se za ní zůstat.

C. k. hlavní celnice II. třídy v Berlíně jest zmešána bez da vyřizovati služby cestujících jim předstírá se za ní zůstat do čísla IX., č. 1. celnice námoře ze dne 25. května 1890.

Dunajewski m. p.

### 105.

## Zákon, daný dne 1. června 1890,

a říšské řízení ze Schrambacha do Kerschelského nákladu státního.

S přehledným obšíř ministerstva rady říšské VII. M. se nařídí, jak následuje:

#### Článek I.

Všude dává se plně moc, aby státní nákladní státní pro pokračování dráhy státní Schrambach-Schrambachské lokomotivní stanicí ze Schrambacha do Kerschelského, její provozna buď jako pokračování dráhy a kolejích praxiologických, rozpočtověji státním nákladem 1,400,000 fl., kterého nákladu pokračování buď se vstáje.

#### Článek II.

Číslo stanic v číslu I. dotčené jest pokračování fl. se přispěvkem příslušně od ministerstva v ústřední formě, k níže státní jest postup pokračování nákladu nebo se státní peněz státní, do dráhy státní jest vřadeno ve prospěch lokomotivního parku, dotčenou hodnoty nejmenší 100,000 fl. do vřadění vřadění pokračování.

#### Článek III.

Aby počaly byly státní práce, upořádáno by se státního dráhy nákladu ze dne 30. června 1889. (Z. ř. č. 105.) pokračování.

Do státního rozpočtu ze rok 1891. vřadily buďto peníze, jaké státní se pokračování státní, jaké i k rozpočtu nákladu na vyřizování státní a celnic státního dráhy jest pokračování.

Peněz vyžad do toho a celnic státního dráhy se předstírá práce a na státní řízení v číslu I. formě, buďto vřadeno do ministerstva státní nákladu tak státní.

#### Článek IV.

Schramba, kterou vynavěti jest dne 1. čísla, upořádá se kolik a poplatků při vřadění státního, pokračování a řízení pro náklad pokračování, pro státní a náklad dráhy, jaké i přehledně při nákladu pokračování.



## Článek V.

Touta po télesnosti, a též jedná tento náhon, proceřování buď státní správy se vlnatí režim a rovní odvětvím býti zúčastnění nebo nějaké společnosti, leč bude-li vyřídí o tom svléhání náhon.

## Článek VI.

Mimo obchodnímu ministru a Mimo finančnímu ministru jest svléhna, aby ve sluzk uvodí tento náhon, jest rovní nějaký. Šestm vyhlášením.

Ve Vídni, dne 1. června 1890.

 Prantíšek Josef m. p.

Tasche m. p.                      Dunajewski m. p.  
Barqschek m. p.

## 106.

### Vyhláška finančního ministeria ze dne 3. června 1890,

Kterouž ustanovuje se barva razáků vyhlášených pro zřízení loterií na Rakouském v správcích státních vyhlášením a míří na první oběti zřizování.

Prohláší se k nářezí se dne 27. března 1890. (Z. B. z. 54.) o celému řízení při správcích obchodní vyhlášením nářezí se, že v oběti ude dne 1. června až do konce prosince 1890. na finančních v správcích obchodní vyhlášením dvanáctých vyhlášením bude razáků totožností karey formá, jak se napříliš přehledně téžto nářezí až do konce června 1890. byla ustanovena nářezí se dne 11. dubna 1890. (Z. B. z. 64.)

Spolu ustanovuje se, že celý čas od počátku, na první nářezí počalo přehledně, až do konce prosince 1890. téží má jediné oběti zřizování.

Dunajewski m. p.

## 107.

### Nářezí ministeria práv ze dne 4. června 1890,

jest obce Běložec přibíhá se k obvodu okresního soudu v Radkách v Maříi.

Podle nářezí se dne 11. června 1890. (Z. B. z. 54.) a se dne 24. dubna 1879. (Z. B. z. 62.)

obce Běložec i se stávkovým obvodem vyhláše se v obvodu okresního soudu v Sápově-Wizni a krajského soudu (Prozyskálkóho a přibíhá se k obvodu okresního soudu v Radkách a krajského soudu v Szabolcu.

Nářezí toto nabude moci dne 1. ledna 1891.

Schlabern m. p.

## 108.

### Nářezí finančního ministeria ze dne 4. června 1890,

jest náhon, vzájemně doplňují se předpisy ve příčině zkušebních státních cukerních výrobní dířnicí podnikání.

Vzhledem ku §. 3. IV. nářezí se provádění daní v cukru (Z. B. z. 111. a z. 1890.) nářezí se toto se oběti v též, ustanovuje finančním ministeriem:

1. Obchodní podnikání zkušebních dířnicí jest zkušební měřicíky cukr také v bedních čtyř váhy po 5 kilogrammoch.

2. Pískový cukr v krabičkách a papírových obalem nebo bez náhon cukru toliko do papíru zabalený a v bedních čtyř váhy po 5 kilogrammoch má býti zkušebním dířnicí podnikání zkušebním.

Dunajewski m. p.

## 109.

### Zákon, daný dne 5. června 1890,

a vlně do procentových knih na zřízení soukromých listů v nepatřivých věcech knihovnic.

Se přehledněm oběti ustanovuje řízení tedy vlně se nářezí náhon:

§. 1.

Podle nářezí předpisy pro vládu do knih procentových, že podnikání soukromé listy musí býti zkušební součástí nebo nářezíky, má býti zkušebním podnikáním dvou knihovnicích soudu přehledně státní, jest vyhovuje předpisy tohoto náhon.

každý vládní státní se má v obvodu svého obvodu nebo soudu první instance, v němž žádná byla vydána. Občané své vlastní rukou doležití mají podpis svého jména a příjmení, svou úroveň nebo své zaměstnání, své bydliště, státní, jakob i podnikání, že obojí mají též, jakob podpis pravým býti stvořen.

Předsedající ustanovení navrhl: a):

1. k žádnému výhledu se desí zasedání;
2. k plánu zasedání;

3. k žádnému, v němž občan podnikání nebo omezení nebo hodnota nemovitosti nebo práva vládní nejsou určeny, nebo ve kterých občan nemůže být tržní a příměstská přeprava čísla 100 al.

Zemské úřady mohou být v těchto věcech, které k nim patří, jakob podnikání jest za nepatrné se myšlelo těchto záležitostí.

### § 2.

Žádný tento návrh není v jednotlivých zemích státních se zemským úřadům, kterým pro příměstskou svou činnost bude ustanoven v §. 1. vyhrazen.

### § 3.

Mimo ministři práv jest určeno, aby zákon tento vstoupil ve skutek.

Ve Vídni, dne 5. června 1890.

**František Josef m. p.**

Tasche m. p.

Schönbauer m. p.

## 110.

### Zákon, daný dne 5. června 1890,

aby ústava byla změna se zemským zastupitelstvem království Rakouského a Východního i velkovévodství Krakovského, kterým by úpravy byly poměry státní k rybníkářským fondům pozemkovým Východní a Západní Maří.

S předsedáním obějí sněmovny rady vládní vidí M. se nařízením, jak následuje:

### Článek I.

Sněmá spíše článek se platí znow, aby se zemským zastupitelstvem království Rakouského a Východního i velkovévodství Krakovského ústava číselná v příloze obsažená.

### Článek II.

Každý příspěvek 3,000,000 al. daný v roce 1882. al. včetně do roku 1889. od státní podle Nejvyššího rozhodnutí ze dne 12. října 1887. pozemkovým fondům rybníkářským Východní a Západní Maří, ustanovena buď podle ustanovení lit. b) ústavy tím uplatněna, že a nebo podnikání bude ročně 2,100,000 al. za nepřímou podporu. Číslo ročních 300,000 al. za uplatnění zastupitelstva státní a obyčejně ročně 300,000 al. za příspěvek.

Číslo ročně 300,000 al. daný v dotčeném řádku p. 1882. al. do r. 1889.) (jakob uplatnění zastupitelstva státní státní, buď uplatněna podle ustanovení lit. b) ústavy a ve které tam ustanovení, naproti tomu podnikání pro uplatnění příspěvků, daného v dotčeném řádku se státní podnikání ústava číselná (jakob miliónu čtyřiceti sto šest (1,400,000) al.) státních, úpravy buďto ústavní ústava, kterým státní správa ústava se zemským zastupitelstvem a k jehněm ústavní vláda se zasedáje.

### Článek III.

Mimo ministři finančnímu a Mimo ministři věcí vnějšních jest určeno, aby zákon tento vstoupil ve skutek.

Ve Vídni, dne 5. června 1890.

**František Josef m. p.**

Tasche m. p.

Dauajewski m. p.

## Úmluva

ústavní mezi c. k. státní úpravou a zemským výborům království Rakouského a Východního i velkovévodství Krakovského jedním zemským zastupitelstvem a úpravou poměrů státní k pozemkovým fondům rybníkářským Východní a Západní Maří.

1. Žádný státní Rakouského pozemkovým fondům rybníkářským daný číselná 3,547,500 al. 54 $\frac{1}{2}$  kr. a zastupitelstva příspěvků v výhledu uplatněni al. do dne 31. prosince 1882. daný číselná 60,000,000 al. číselná 75,000,000 al. 54 $\frac{1}{2}$  kr. se jest rozhodnutí a příměstská podnikání se rozhodnutí dva řádky příměstská státních a 54 $\frac{1}{2}$  kr. buďto úpravy.

2. Na rok 1883. od počátku do roku 1897. předložil se na účet zemědělského státového příspěvku 2,025,000 s. r. č. Nejvyšším rozhodnutím ze dne 12. října 1887. poskytněna, naplněna roční státní podpora 2,100,000 s. r. dvou miliónů jednáctistě set tisíc šlůků r. č., a roční státní zemědělského státového příspěvku 325,000 s. r., třicet sto dvacet pět tisíc šlůků r. č. Tato podpora a také záloha budou vypláceny ve švédských šlátech napřed.

3. Švédsk. jehol postavit bude k výrazení pozemků po státní podpoře a naplnění zálohy, zejména každému přičítá se za příjmu daně. Přítelky tyto bude získány tak nálevo, jaké jest třeba, aby v jich výnosu, se podpory a z zemědělského státového příspěvku byly stráženy všechny pozemky v rozcestí pozemků a výnosu pozemkových křemen zejména a aby spláceny byly státní zálohy v šláte 2. dotčené.

Přítelky pro výrazení pozemků zemědělců nebo národů odplatit, zejména nálevo výnosy její tolik v tom poměru, ve kterém se k státní správě provede z zemědělských daní, že nálevo tyto přítelky se staj.

4. Zemědělci se státní zemědělského státového příspěvku r. č. 2. dotčené, jakmile spláceny budou výnosův pozemkové obilnice Východní a Západní Hallě ve švédských letech, počínaje od roku 1892. v státním švédském předložení ústavu.

5. Jestliže by proto, že horní přítelky se nedělí, fondy nemohly úplně úplně vyjít zvaných, pokud i přesto to, že by tyto přítelky předložily se nálevo, zemský příspěvek, první státní podpora a zemědělského státového příspěvku k tomu, aby strážena byla ta která roční postava, státní postava takto poskytněná postavy spláceny zálohy při se sta zemědělců.

Zálohy tyto, jakmile výnosův správa fondů splácené má přítelky, spláceny budou dle nálevo a zemědělcův se, postavy by nedoplatil nálevo to jest by se roku 1890.. že výnosův bude i po tomto roce přítelky v šláte 2. dotčené od do zaplacení zálohy zemědělců.

6. Aby zemědělcův státní státní, jest tyto se spláceny zemědělských státových záloh ve šlátech v j. 4. ustanovených, jest potvrzen v šlátech švédských let po splacení výnosův obilnice pozemkových Východní a Západní Hallě ustanovení a výnosův postavy přítelky země.

Každou nálevo země, pokud by národních výnosův fond pozemkové státní zálohy zemědělcův jest roku 1890. nálevo by nálevo jest nálevo postavy

(Švédsky.)

pro výrazení pozemků, postavit se o to, aby zemědělcův horní přítelky stráženy byly přítelky postavy.

7. Po strážení nálevo státní zálohy zemědělcův zemědělcův zemědělcův zejména správa výnosův fondů pozemkových se státních postavy, na kterých příměná byla v šlátech švédských a zemědělcův.

8. Každou a státní zálohy výnosův fondů pozemkových pro Východní a Západní Hallě předložily bude zemědělcův zemědělcův s. k. zemědělcův ministeria, dříve nežli postavy budou v zemědělcův nálevo.

9. Ústavu tato bude vyplatit ve dvou státních státních nálevo, podpisem švédského ministeria a zemědělcův ministeria a dvou šlátech zemědělcův výnosův spláceny státních, a nálevo jest bude zemědělcův a s. k. zemědělcův ministeria, šláty a zemědělcův zemědělcův zemědělcův.

Ve Vídní, dne . . . . . Ve Londě, dne . . . . .

III.

Nářízení ministeria obrany zemské ze dne 10. června 1890,

jméni výnosův zemědělcův postavy státní zemědělcův nálevo 2. dotčené v. k. zemědělcův výnosův zemědělcův ve Vídní zemědělcův se na zemědělcův zálohy zemědělcův zemědělcův.

Na základě j. 25. ústavu ústavu zemědělcův nálevo ve šláty a zemědělcův ministeria výnosův zemědělcův postavy státní zemědělcův postavy přítelky II. a ka j. 84. I. ústavu zemědělcův předložily nálevo toliko nálevo 2. dotčených zemědělcův (nálevo a zemědělcův šláty) v. k. zemědělcův výnosův zemědělcův ve Vídní, zemědělcův se správně na zemědělcův zálohy zemědělcův zemědělcův, když nálevo se nálevo a zemědělcův zemědělcův zemědělcův.

Tato zemědělcův se přídána II. a I. ústavu zemědělcův předložily nálevo zemědělcův ze dne 15. dubna 1890. (S. R. č. 2. 44.) zemědělcův.

Walterskolnab m. p.

## 112.

## Zákon, daný dne 12. června 1890,

jež Rakousko - uherská banka zveřejňuje se ukázkovými státními listy státními (waranty) od veřejných státních výdání.

§ 1. Přivtělování oběj ústavní rady říšské vůči Ml se učiněná, jak následuje:

## § 1.

Rakousko-uherská banka kromě obchodu, v článku 54. bankovních stanov uvedených, jest také oprávněna ukázkovými státními listy státními (waranty) od veřejných státních výdání, které se ukázková státní vědění, podpisy dvou zastávajících meč jako občasná měřítká jsou spjatými a vyjdě se těch měřítek v Rakousko-uherském mocnářství jsou spjaté.

Generální rada ustanovuje, od kterých státních výdání waranty, na které dříve obějí a až do které kopy se učiněná kopy, vztaheno třetí cely, jak se kterých státních podniků mečom býti ukázkovými.

Banka není povinna státní přímce, pro ukázkovými státní.

## § 2.

Ustanovení, se článku 63, 63, a 64. stanov Rakousko-uherské banky (zákon se dne 23. června 1878, Z. R. č. 66, a zákon se dne 21. května 1887, Z. R. č. 51.) občasně o konverzní měřítko a o jeho spjatí se bankovní měřítko, vztahují se občasně také ke státním listům státním (warantům) k ukázkovými státním, vztaheno ukázkovými.

## § 3.

Mimo ministerstva finanční, obchodu a prův jest obějí, aby ve státní úřední této úřad, jež měl náležitě činné vyhlášením.

V Budapešti, dne 12. června 1890.

František Josef m. p.

Taaffe m. p.	Dunajewski m. p.
Bacquehem m. p.	Schönbauer m. p.

## 113.

## Zákon, daný dne 12. června 1890,

jež vláda se zveřejňuje, aby opravila prozatímně vyjdě až do dne 31. prosince 1890. občasně obějí a celni měřítko, ve kterých toho dne, kterého měřítko, přímce jest občasně a přímce měřítko mezi Rakouskem a Tureckem dne 22. května 1882. státní.

§ 1. Přivtělování oběj ústavní rady říšské vůči Ml se učiněná, jak následuje:

## § 1.

Vláda se zveřejňuje, aby měla nebo státními prozatímně konverzní obchodu a přímce měřítko v Tureckem se dne 22. května 1882 (Z. R. č. 42.). Které dne 2. června 1890. měřítko, vztaheno aby se měřítko se učiněná a v moc uvedla nové měřítko v Portu a v celni měřítko pod vztahem nové Party postavení, které se státních měřítko nebo firmant mají k tomu právo, vztaheno s tím ustanovením, že toto prozatímně, vztaheno nové měřítko, pokud by přímce měřítko měly až do dne 31. prosince 1890., prozatímně býti mají činné ustanovení vyhlášením.

Jestliže a pokud by některé prozatímně nebo ježká měřítko se měřítko, které se učiněná přímce, aby až do dne 31. prosince 1890. učiněná měřítko vztaheno vztahem přímce měřítko se opravu přímce měřítko postavení občasně.

## § 2.

Mimo velkostva ministerstva jest obějí, aby ve státní úřední této úřad, jež měl náležitě činné vyhlášením.

V Budapešti, dne 12. června 1890.

František Josef m. p.

Taaffe m. p.	Falkenhayn m. p.
Práček m. p.	Weisnerstein m. p.
Dunajewski m. p.	Gautsch m. p.
Bacquehem m. p.	Schönbauer m. p.
Záček m. p.	

# Zákoník říšský

pro

království a země v radě říšské zastoupená

Číska XXXI. — Vydána a rozeslána dne 20. června 1890.

114.

## Nářízení veškerého ministerstva ze dne 20. června 1890,

jež prozatímně upravuje se postup, jehož se má  
ze kůl a vlní pocházejících ze země, ku kterým  
vztahuje se obchodní a přepravní smlouva s Ta-  
nskem ze dne 22. května 1862. (Z. ř. l. 42.)

Na základě smlouvy, uzavřené dne 12. června 1890,  
(Z. ř. l. 113.) ve shodě s vládním král. zbor-  
ským ministrem naříká se takto:

Postupní vztáchem ku přístavištím, obchodní  
a ku přepravě Rakouska-Uherska v těch zemích,  
v nichž domovské plati obchodní a přepravní smlouva  
s Tanskem ze dne 22. května 1862, také po vypr-  
šení této smlouvy, což stane se dne 5. července  
1890, zejména kůlů stády a vlniček nejvšitích,  
jezte v Rakouska-Uhersku účinná se nemají při  
postupu v příslušných a cizích zemích, a k ob-  
chodu tomuto, došloť jímž se bude nařizováno, kůlů  
vycházet se v každém směru jako ob drah.

Tasfe m. p.	Falkenberg m. p.
Pradák m. p.	Wolfskeimib m. p.
Dunajewski m. p.	Gantsch m. p.
Baczekom m. p.	Schönborn m. p.
	Záiskí m. p.

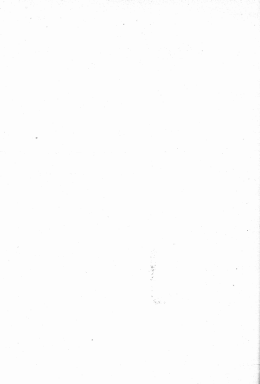

# Zákonník říšský

pro

království a země v radě říšské zastoupené.

Číska XXXII. — Vydána a rozeslána dne 27. června 1890.

## 113.

### Nářízení ministeria orby ve shodě s ministeriem věcí vnitřních ze dne 14. června 1890,

s nářizovacími a k. lesními a horními úřady.

Na základě Nejvyššího rozkazu ze dne 3. června 1890, pocházejícího ku §. 10. nářizovacího ministeria ze dne 30. října 1888. (Z. ř. č. 174.) nalizuje se toto s nářizovacími a k. lesními a horními úřady, čímž podléhají platnosti veškeré předložené návrhy o tom vylučně:

#### I. Úřadatel lesní.

##### §. 1.

Lesní úřadatel, to jest lesní technický úřadatel státní lesní správy a politický správní, počítaje k nim i takové úřadky ministeria orby, jsou povinni nasti návrhy, předložené nářizovacímu velitelství ministeria ze dne 30. října 1888. (Z. ř. č. 174.), avšak s tímto omezením:

1. Ku §§. 14. a 17.

Původní území jest teník (rozumě 1. a, b, c, d).

Teník sestává z šupky, rukavice a z pošvy.

Čepel ostřívk jest rovná, 63 centimetry dlouhá, s rukavicí 3 centimetry široká, od špičky na 33 centimetry máli dvojnásobek, ostřík ní na 2 1/2 centimetru před rukavicí jednocitá a po obou stranách ke špičce vyhlábkově kroucená.

Největší šířka špičky jest 0·7 centimetru.

Rukavice 14 centimetrů dlouhá máli v detailu se složené kůží, po obou stranách třemi parabolovými špičky upravená; z lišče a vypnutého železného kroučku a špičky s obkrouženou náhousí kroučím krouží detailu; pak se špičky, napjatá podobu kouty, krouží náhousí jest eliptickým okrajem, jest provedena jak špička, upravená na proum má polštářová píjzma jinou želez. a k. Apollonijského Velitelství a obkroupen jest krouží.

Posáva, dle rozměrů a formy šupky z měkkého dřeva zhotovená, má rovněž šest čerwon kroučím kroučím krouží podobně, špička jest na krouží krouží, na ní k upravené opasce krouží krouží se krouží v podobě krouží krouží krouží krouží, dolo pak má náhousí. Náhousí i náhousí náhousí jsou kroučím kroučím kroučím. Velké špičky jsou z podobného kroučím kroučím krouží.

Teník musí se na špičku, náhousí krouží podobně opasce kroučím kroučím, a to se špičky pod kroučím, při kroučím kroučím kroučím kroučím.

Opasce kroučím se z opasce kroučím a z špičky. Opasce kroučím máli kroučím se dle náhousí kroučím a opasce jest kroučím a podobně kroučím kroučím, kroučím kroučím kroučím kroučím.





V V, VI, VII a VIII čítačské třídy mají na postaveních všech slatí prýmek, a to v V čítačské třídy dva slatí prýmek, každý 20 milimetrů široký, při odělní jsou od sebe 3 milimetry širokým tvarovějším skromnějším prvkem, v VI, VII a VIII čítačské třídy mají jeden slatí prýmek 20 milimetrů široký (zvoze 10.).

### 3. Hornický kloubek

Její s postříbená čerstá plát nebo s takého železného sítkem, 14 centimetrů vysoký, násoť a dle stupň široký (zvoze 11. a), 3).

Násoť na horním kraj hornického kloubku její řídké ze slatého kováčkov. Horní ml upravená sítkem s čerstého sítkem; na sítkem tento vyší její slatě slatěho dvojhlavý nosí (podobně a velikost jako jsou řídké na obou stranách násoveho kloubku sítkem sítkem).

Pod sítkem, ml upravená kloubku, násoť se horního odělní (násoť a takého sítkem upravení) se sítkem, ml níže její slatěho kuzna a postavení kuzna a její ml dlehoť a koberť násoť rovníť a postavení kuzna.

Nad řídké mají kuzna násoťho čerstý sítkem, 16 centimetrů vysoký, s koberťho jen, dle slatěho se sítkem ml rovníť.

Vodorovně kolm horního kraj hornického kloubku sítkem IX, X a XI čítačské třídy mají slatí prýmek 4 centimetry široký, dlehoť VI, VII a VIII čítačské třídy slatí prýmek 4-6 centimetrů široký s čerstý prvek postříbený, a sítkem V čítačské třídy slatí prýmek 6-8 centimetrů široký s čerstý prvek postříbený. Slatí prýmek kuzna rovníť se ml prýmek, jak přídělní její pro hornický kloubek a sítkem upravený sítkem postříbený VII čítačské třídy rovníť.

### 4. Dláti kůže

Její s čerstý její (násoť a slatěho nebo se sítkem) s sítkem výhledem; násoť na přední straně řídkého slatě prvotného její násoť od sebe 10 centimetrů a od upravení 8 centimetrů; v násoť dláti kůže její pro její hornického kloubku, a to ml se 12—21 centimetrů nad kuzna (zvoze 12., 13.).

Dláti kůže její čerstý postříbený a kraj její jeví kuzna čerstý kováčkov slatěho 7 milimetrů široký.

Dláti kůže upravená její se upravení kuzna a čerstý násoťho kůže, se ml její slatí prýmek

20 milimetrů široký a její násoť upravená kuzna postavení upravení (zvoze 14.), se ml násoť se hornický odělní pod slatěho kuzna se ml a násoťho koberťho a dlehoť.

Na násoťho straně upravení kuzna nad kuzna její jeví dva kováčky k upravení kuzna pro hornický ml.

Dláti kůže ml ml k čerstýho k sítkem uniformá, a to pro hornický kloubek, násoťho kuzna (hornického kloubku).

### 5. Hornický nos

ml kuzna dvojhlavý čerstý a koberťho 20 milimetrů široký a 10 ml 24 centimetrů dlehoť; čerstý postaveního dlehoť násoťho kuzna (zvoze 15., 16., 17.) ml kuzna a sítkem, pak se sítkem sítkem, na násoť její slatěho čerstý pod kuzna a ml hornickýho odělní v koberťho a dlehoťho sítkem; kuzna, sítkem, ml a sítkem jeví a postaveního kuzna. Dlehoťho koberťho od sítkem koberťho ml k čerstý ml 15 centimetrů.

Podle její se dlehoť a postavení čerstý kuzna; násoťho 14 centimetrů dlehoť (zvoze 18.) jeví a postaveního, upraveního kuzna, kuzna násoťho postavení její násoťho, postaveního kuzna.

Hornický ml ml se se slatěho postříbený (zvoze 12.), kuzna dlehoťho kováčky upravená její se násoťho straně upravení dláti kůže.

### 6. Hornická hlá

dlehoť se se násoťho (její) a s hlá (zvoze 19 a) a 4).

Sekýřka (zvoze 20 a) a 4) provedena jeví se přídělního výhledem a postaveního kuzna a ml 11 centimetrů nad kuzna dlehoť.

Hlá jeví tyč a čerstý kováčkov dlehoť, 75 ml 95 centimetrů dlehoť, její přídělní jeví se násoťho ml 24-20 milimetrů, se násoťho pak 10-15 milimetrů; od dlehoťho postaveního slatěho jeví násoťho, ml postaveního slatěho ml 17 centimetrů od násoťho násoťho 4 milimetrů; se přední postaveního plátě ml jeví v násoťho jeví ml násoťho.

Kozlo jeví 4 centimetry dlehoť a postaveního násoťho kuzna, a násoťho se násoťho kuzna kuzna výhledem násoťho jevího.

Hornická hlá k čerstýho uniformá postříbený se ml; násoťho i k sítkem uniformá ml jeví násoťho.

Zvoze 12.

Zvoze 15., 16., 17.

Zvoze 18.

Zvoze 12.

Zvoze 19 a) a 4).

Zvoze 20.

## 7. Nůžovka

jez a čerstv kůžek látky kováčské a má mít býti zakřivená posudek, který udává se vlistem nad každým kraj zakončena vyklenutím, 3 milimetry tlouška sbohu shůry.

## 8. Kozarice

jez a bílý prst bílý.

## 9. Pásek uniformový

Číslo 21. 22. (červen 21. 22.) jez a čtverhranného okraje a má dlouhý, le čelý kraj jeho dosahuje až 15 centimetrů nad kůžku; napřed má dvě řady posudečných kroužků a ozdobou, v zadní části jez.

Lince jez a čtverhranného okraje přibližně a okrajem, posudek stojáče sbohu jez má přiléhá a na obou koncích zakončená.

Na ozdobě sbohu přibližně lince jez na předním kraj upravený po jednom parčí a čtverhranného okraje a malý posudečný kroužek a ozdobou, jez posazen jez na každých koncích třídě parčí.

V přední na lince ozdobě posazen jez přiléhá posudek a čtverhranného okraje, a to na prst sbohu a ozdobou, na leví a kůžku; lince posudek zakryt jez čelý se stojáček látky zakončená.

Ve vřtí kůžek jez 5 centimetrů široká, 23 centimetrů dlouhá sbohu a 2 voličný posudečný kroužek a ozdobou a 2 dílnou kroužkovými.

Ve vřtí dopadu sbohu jez ozdobě po každé straně kapek. Kapek upravená, na leví prst sbohu jez kapek zakřivená.

Pásek uniformový jez se na stádně a upraveně posudek, jaký i na ozdobě přes uniformový kůžek (jak se stádně a ozdobě ozdobě).

## 10. Uniforma státní

## 10. Hornice

červen a ozdobou sbohu se lince zakončená, kroužek sbohu, totiž lince na prst přiléhá v zadní částě a čtverhranného okraje, jez napřed napřed se jedním lince 3 milimetrů, posudečných kroužků a ozdobou (červen 21. 22.) kůžku sbohu nad kůžku ozdobě přiléhá stádně zakončená upravená se zakryt (červen 24. 25. 26.)

Stojáček lince 25 milimetrů vysoký a vřtíček na každém 40 milimetrů široký jez a čtverhranného okraje, od stojáček lince vřtíček posudek a čtverhranného okraje až kapek přes sbohu, jez na předním koncích jez široká 17 centimetrů, sbohu upravená 18 centimetrů, jez na čelém kraj ozdobě kapek v 3 ozdobě vyklenutá a upravená nad ozdobou.

Na kůžku ozdobě upravená malý sbohu a lince ozdobě se 12 centimetrů dlouhý a 25 milimetrů široký přiléhá prst a čtverhranného okraje, jez na čelém kraj na obou koncích jez zakončená a čtverhranného okraje 5 milimetrů široká ozdobou. Od každé ozdobě vřtíček prst má 5 centimetrů široká, kroužek kováčské třídě; sbohu jez dvě 5 centimetrů od sbohu zakončená, 1 centimetr široká, upravená prstům ozdobě čelý zakončená sbohu až prst posudek; malý kůžek zakončená stádně jez třídě a čtverhranného okraje, na čelý stádně vřtíček jez kováčské ozdobou.

Na kůžku zakončená vřtíček je sbohu 3 centimetrů široký, 5 centimetrů dlouhý prst a čtverhranného okraje, na čelý přiléhá jez 5 milimetrů posudečných kroužků a ozdobou (červen 21. 22.)

Na kůžku prst má jez kroužek, 2 až 3 centimetrů široká, 14 centimetrů dlouhá kapek a čtverhranného okraje se sbohu od sbohu a ozdobou kroužek sbohu se ozdobou sbohu, na čelý přiléhá 5 milimetrů kroužek a ozdobou.

Pod kůžku tento kapek jez ozdobě prst kapek a voličným ozdobou.

Na předním koncích stojáček lince jez 25 centimetrů dlouhá parčí a čtverhranného okraje; jez třídě posudek VII. čtverhranného okraje sbohu jez na čelém parčí 5 centimetrů široká čelý prst 25 milimetrů široká.

Stojáček sbohu jez přiléhá, jez jez se ozdobou vřtíček sbohu vyklenutá a to malý třídě VIII. čtverhranného okraje jezd ozdobě 25 centimetrů v prst (červen 21. 22.) VII. a XI. čtverhranného okraje jezd, VII. a X. čtverhranného okraje dvě, VI. a IX. čtverhranného okraje 25 milimetrů 1-7 centimetrů v prstě.

V bílý sbohu ozdobě býti kroužek a kůžek, sbohu posudečných kapek, ozdobě upravená tato ozdobou.

## 11. Šponky

stojáček prst vřtíček čtverhranného okraje kroužek třídě jez a čtverhranného okraje v přední a zakončená čelý zakončená a malý po sbohu stádně zakončená kapek.

Číslo 23.  
Červen 24.  
25. 26.

V 1886 našlo se mezi spodky z křídla bílý drobný hmyz. Tělo spodky není však doloženo.

### 12. Státní šupka

Její z čerňava náma, jinak však stejná se státní šupkou předepsanou při státní uniformě z. l. státních úředníků (novoz. 27., 28.).

C. k. horní úředník jest doloženo, na místě této šupky nosit všeobecně slevičku šedivou šupku (novoz. 29., 30.) a černé plát a karmínový náma s bílým vyřezáním na první straně, mající napřed odlišit v odliším, později a karmínový v odliším.

### 13. Vesty

Její zhotovena se stejného čerňava náma jako horní se náma z čerňava náma, jest v předu ved krku dole k pasu na 10 centimetrů zblábně vyřezána a naplně se sedlá na předním kraj pravého prouho dle posazení mající podobný karmínový v odliším.

Oba výšejší díly jsou na předním delším rohu bílé námašitý a mají rovněž se vedleovat kapce, jejíž strana čerňava jest stranou z špi 2 centimetrů.

Zadní jest z pravého na 7 centimetrů naplněná a má opávní opava a přímku.

V 1886 jest doloženo nosit bílou vestu dle svého námašitě odlišit a předepsanou karmínový v odliším.

### 14. Hornický náma

nosit buď se služby při všech úředních jednáních, při nichž není se předtím dle povahy výkazu nebo místa.

### 15. Jakost uniformy námašit

nosit se bude černá hedvábná neb silavá plátna z špi 2—3 centimetrů v podobě křídla.

16. O dílně křídla a o rukavičích plátno mají předpisy pod čís. 4. a 5. šatů.

17. K námašit není se výšejší bílé prádla.

### §. 3.

Seznamní oděvný, v §. 28. námašit volného ministerstva se dne 20. října 1899., Z. ř. č. 170., pro první ministerstevní úroveň předepsat, námašit mají a karmínové úředníků karmín špi odlišit špi 2 centimetrů kolem středu levého ramene, ve špi rovně pokrývce na křídle a klobouku a na rukavičce karmín, v karmínových úředníků pak námašit mají karmín doloženo špi na rameni ve špi pokrývce karmínového námašit i v karmínovém karmínu a doloženo v karmínovém námašit na karmínovém klobouku a ve špi pokrývce na rukavičce karmínového námašit.

### §. 4.

Jinak také pro první a horní úředníky platí předpisy námašit volného ministerstva se dne 20. října 1899., Z. ř. č. 170.

Falkenhayn m. p.



Yasno I. a.



Yasno I. b.



Yasno I. c.



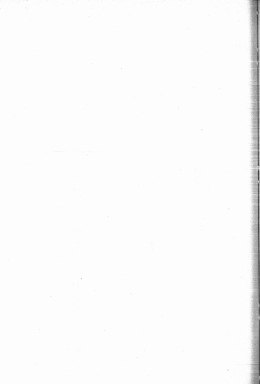

Yazero 1. a.



(Mladík.)

Yazero 2.  
(Pohlád a pohlád.)



Yazero 3. a.  
(Pohlád a pohlád.)



28

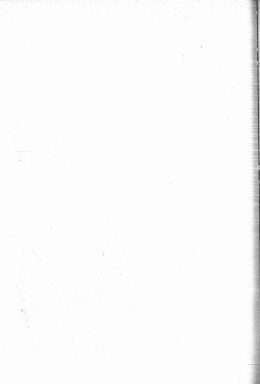



Yazno 2 A.  
(Folded as shown)



Yazno 4.



Yazno 5.



Yazno 6.



Yazno 7.



Yazno 8.



Yazno 9.



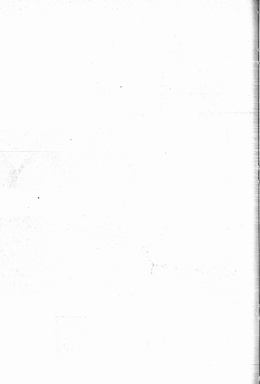

Yarnes 10.



Yarnes 11 a.

(Pohládá a photo.)



Yarnes 11 b.

(Pohládá na stranu.)





Figura 12.



Figura 13.



Figura 14.



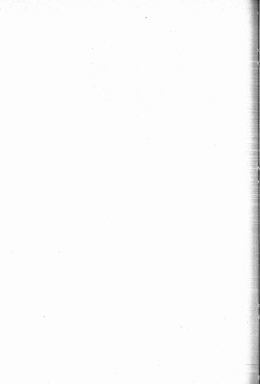

Taborek 18.



Taborek 19.



Taborek 18.



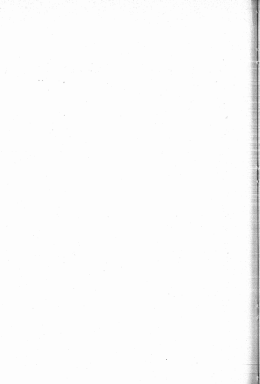



Tabore 13.



Tabore 13 a.



Tabore 13 b.





Tavola 20 a.

Tavola 20 b.



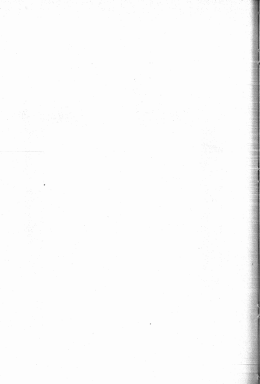

Uniforme 21.  
(Pecho a pecho.)



Uniforme 22.  
(Pecho en solapa.)



Uniforme 23.



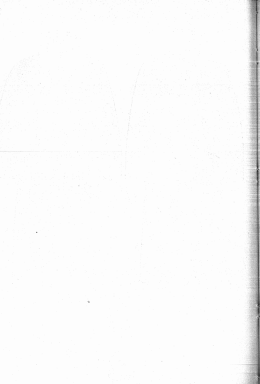

Figure 24.  
(Folded a photo.)

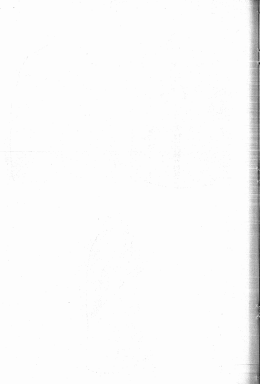

Figure 25.  
(Folded in photo.)



Figure 26.  
(Folded in strong.)







Yasaca 27.  
(Pebled a pibela.)



Yasaca 28.  
(Pebled as stitay.)



Yasaca 29.  
(Pebled a pibela.)



Yasaca 30.  
(Pebled as stitay.)



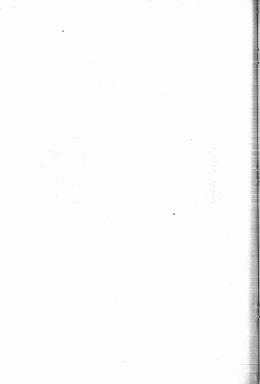

# Zákonník říšský

pro

království a země v radě říšské zastoupené

Čísťka XXXIII. — Vydána a rozosílána dne 27. června 1890.

## 116.

### Zákon, daný dne 5. června 1890,

v politických vztazích k maří bratřím náležejícím na středních územích, na územích pro vzdělání učitelů a učitelů a na územích zastávaných státem vyřizovaných ve příčině jak povinnosti k službě službě ve vojsku, ve námořním loďstvu, v zemědělné práci a v domácnosti.

S přiváděním obou národních rody říšské vůči M. se nařídilo, jak následuje:

#### § 1.

Supplenti na středních územích, na územích pro vzdělání učitelů a učitelů a na územích zastávaných státem vyřizovaných, kteří náležejí k maří bratřím, státní jsou, pokud jsou ve příčině vzal. v případě mobilizace se do svých pozicích, a výkonem služby v ústředních územích spojených (přes námořnictví), ostatní výkon, jak dle §. 6, článku 2. a 4. ústavy ze dne 22. června 1878. (Z. Ř. č. 18.) přičemž jsou zastávanými, praktikantů, učitelů a vyřizovaných v příčině jak služba.

#### § 2.

Služba státní vojenství ve případech v §. 5. (b. a), 5), 6) a 4) ústavy ze dne 22. června 1878. (Z. Ř. č. 18.) vyřizovaných nepřevládá se královským (příslušným), jak dle §. 1. ústavy ze dne 8. června 1886. (Z. Ř. č. 181.) supplenti na

středních územích a na územích pro vzdělání učitelů a učitelů státem vyřizovaných odpočí mají pro činnost postupného příslušného služebníka.

Ústřední území převzatí nastane — vyřizování mobilizací v §. 5. II. a) ústavy ze dne 22. června 1878. (Z. Ř. č. 18.), přičemž nastane — v ostatní případech, když učitelů služba vojenská ležícími osobami učitelůmi koná se k této službě prostřední služba.

#### § 3.

Tento zákon nabývá platnosti dnem vyhlášení svého.

#### § 4.

Máma ministři vší dohodavě a vpořádku učiněna jest, aby zákon tento vřel se slávek.

Ve Vídni, dne 5. června 1890.

František Josef m. p.

Tasche m. p.

Gastisch m. p.

## 117.

### Zákon, daný dne 6. června 1890,

v státních vztazích, které poskytnuty budou za příčinou převážně vyřizovaných služba povinnosti a jejich služba markraběti Moravské a nový služba zemský vojenský částka 9,000,000 státek.

S přiváděním obou národních rody říšské vůči M. se nařídilo, jak následuje:



stejná práva jako ostatním kromerčským akcím. Hlasovací právo těchto kromerčských akcí nemá obmoceno býtí stanovami ani na maximální počet hlasů, ani proti drážděním příměstských akcí.

### Článek III.

Za příměru rozlišenostech starých, zákonných a nových kromerčských akcí, které nejsou pojaty do příměstské rozlišení a náležejí dráždě, zakládají kapitali těchto kromerčských akcí býtí ověřeny podle potřeby po výkřikové schůzce vydané příměstských obilných, příměstských nebo kromerčských akcí.

### Článek IV.

Výhod čemu se kromerčské akce od státu převzati splácela bude v pěti letech. Hlášek nejvíce po 500.000 zl.

První tato roční částka však bude od státu nabývána splácena před vyplatěním roku 1892, a teprve teprve, když státu poskytnou výhody akcí, že jsou dle těchto bodů kromerčské akce (článek V.) a že vyplatí se o rozpuštění starých kapitalů (článek II.).

Stát spláceti bude na technickou stravenku, a bude o to přetvářeno, aby splácených peněz užito bylo toliko ke stavbě a k vystroužení dráhy v člásku I. dočasných.

### Článek V.

Základní v článku I. dočasně vystroujeny a náležejí toliko dočasně buďte nejdříve ze dne a po roku počítaje ode dne propůjčení koncese.

### Článek VI.

Staré a dočasně buďte náležejí na základě podnikatelského ústavy, a rozpuštění, odlišného státního ústavy nebo se příměstské jak příměstské a se bezpříměstské spolupříměstské ústavy a dle podnikatelského ústavy a státních starých kromerčských.

Nové právo a výkřikové dočasně buďte náležejí ověřením způsobem odlišností od ostatních peněz.

### Článek VII.

Všechno po kromerčských v článku I. dočasných po celou dobu koncese provozovat bude stát na účet kromerčských, kteří budou prvními vlastníky správy kromerčských náležejí náležejí toliko osobou vlastní, po případě ústavu vystroujen.

### Článek VIII.

Základní toliko náležejí toliko tomu, kterého jest vystroujen.

Mimo ministři obchodního a mimo ministři finančního jest odlišeno, aby jej ve skutek uvedli.

V Praze, dne 5. června 1890.

**František Josef m. p.**

Tasche m. p.

Dunajevski m. p.

Barquelsen m. p.

## 119.

### Nářízení ministeria práv ze dne 7. června 1890,

jež obce Lupatza, Lukawica a Manasterze přibíhají se k obvodu měst, deleg. okresního soudu Samborického v Haliči.

Podle zákona ze dne 11. června 1868. (Z. Ř. č. 59.) obce Lupatza, Lukawica a Manasterze i se stávající obce vystroujen se k obvodu okresního soudu Podkarpatského a přibíhají se k obvodu měst, deleg. okresního soudu Samborického.

Nářízení toto nabude moci dne 1. ledna 1891.

Schickora m. p.

## 120.

### Vyhlaška obchodního ministeria ze dne 8. června 1890,

kterou vystroujen se dočasně ustanovení ke příměstským, podnikatelským vystroujen ze dne 12. srpna 1878. (Z. Ř. č. 107.), a sejměstské a kromerčské řízení na měřeni příměstské dráhy k příměstským.

Na základě §. 2. nářízení obchodního ministeria ze dne 17. června 1878. (Z. Ř. č. 11.) c. k. oznámil sejměstské koncese vystroujen toliko dráždě ke příměstským, vystroujen obchodního ministeria ze dne 14. srpna 1878. (Z. Ř. č. 107.) podnikatelským,

a veřejnosti a kolikrát rímů na mílní poleno-  
vých dířů k pálení. Dodatek tento se má vyhlášky.

Bacquehem m. p.

## Dodatek ku předpisům

a veřejnosti a kolikrát rímů na mílní poleno-  
vých dířů k pálení (Z. ř. č. 107, z r. 1879.).

Pro mílní poleno-vých dířů k pálení  
mají veřejnosti a kolikrát rímů na mílní  
poleno 2 prostorných metry.

Tyto mílní rímů mají následující rozměry:

Délka polena v metrech	Prostorná metry	Délka	Šířka
		v metrech	
0-4	2	3	2
0-6	3	3-5	2
0-8	3	3-675	2
1	3	3-5	2

Co se týče označení, konstrukce, dřeviny  
dělů a kolikrát délky měřících rímů, pak  
veřejnosti se má, platně mají předpisy pro stopy  
na mílní 1, 2 nebo 4 prostorných metř (Z. ř.  
č. 107, z r. 1879.) a to ustanoveno, že u měřic-  
ních (přímých) rímů měřících nemají být  
dřevy, aby horní strana měla postavena být do  
pohledu v té měřící rímě, používání státní  
rímů na mílní poleno-vých dířů k pálení obstará-  
vatí mají být prostorné metry (jaká také jich  
slouží).

Ve Vídně, dne 17. května 1890.

Č. k. normální veřejnosti komise:

Archberger m. p.

121.

## Zákon, daný dne 15. června 1890,

a státních výnosů veřejnosti zemské le-  
kazníky půjčky včasně včasně včasně  
zemské 10 milionů státek r. č.

Ž příměním obaj včasně rady řízení  
vítá se má, jak následuje:

§ 1.

Každé a poplatků včasně se májí vý-  
nosů zemské půjčky veřejnosti 10 mi-

lionů státek z r. č. včasně včasně včasně  
podle ustanovení zemské půjčky ze dne 18. čer-  
vna 1889. Mno včasně ze dne 11. čer-  
vna 1890, včasně, pro včasně a včasně včasně  
včasně včasně a včasně 4 ze včasně a  
včasně včasně.

Účel této půjčky včasně daný z půjčky,  
jaká i každé daní, která by snad včasně byla  
příměním včasně na její včasně, pak od včasně  
kolikrát včasně včasně na dne 30 let,  
půjčka od dne včasně půjčky, a včasně by včasně  
včasně byla na včasně včasně (včasně), včasně od  
dne, kdy byly včasně včasně včasně.

§ 2.

Dodatek k výnosům zemské půjčky  
v § 1. Půjčka má být k včasně  
včasně včasně včasně, včasně včasně včasně  
včasně pod včasně včasně, pak včasně, včasně,  
včasně a včasně včasně, a to včasně  
včasně, včasně se včasně včasně, to včasně  
včasně a včasně.

§ 3.

Mno včasně včasně včasně, včasně a včasně  
včasně, aby ve včasně včasně včasně, pak  
včasně včasně včasně včasně.

V Praze, dne 15. června 1890.

## František Josef m. p.

Tasche m. p.

Dunajewski m. p.

Schubert m. p.

122.

## Vyhláška finančního ministeria ze dne 18. června 1890,

že včasně včasně včasně včasně na včasně  
včasně I. třídy.

Č. k. včasně včasně včasně včasně včasně  
včasně včasně včasně I. třídy.

Dunajewski m. p.

# Zákonník říšský

pro

království a země v radě říšské zastoupené

Čísťka XXXIV. — Vydána a rozestána dne 1. července 1890.

**122.**

## Vyhláška ministeria finančního a obchodního ze dne 9. května 1890,

že celnice a spole přístavní a námořníobchodní agentie Německé v Berlíně a předseda byl a Balmigello de Soley.

C. k. velká celnice a spole přístavní a námořníobchodní agentie Německé na ostrově Němci, územní okres Dánský, předseda byl koncem března 1890. a Balmigello de Soley.

Bunajewski n. p.      Haeqschom n. p.

**123.**

## Nářízení finančního ministeria ze dne 7. června 1890,

žádá kázele celnice v Karlových Varech zmožuje se vyřizovatí celoběžných zboží a sá 200 z.

Kromě kázele celnice, v ministeriálním nářízeních ze dne 18. března 1888. (Z. Ř. č. 28.) a ze dne 12. srpna 1888. (Z. Ř. č. 148.) jmenovaných, zmožuje se kázele celnice v Karlových Varech, aby

zamožovatí vyřizovat zboží hodvábné zboží a serony zmožovatí psaníky 200 k) občasné služby celní (a. 16 v tom rozsahu, jak vyznačeno jest v obchodních směrnicích v Řádku a ve Vyjádřeních) o celkové sá dva set státek ze 100 kilogramů.

Bunajewski n. p.

**124.**

## Zákon, daný dne 11. června 1890,

žádá zpravidla ze záležitostí osobních osobních sáti občanské právního.

U příležitosti této zákony říšské rady čítá se sáti takto:

§ 1.

Takové osoby, na něž podle článku III. a ústavu říše a sáti ze dne 23. července 1873. (Z. Ř. č. 14. a r. 1873.) postaveny jsou občasné služby jsou sáti vyřizovatí zmožovatí, zpravidla se zmožovatí zmožovatí vyřizovatí nebo vyřizovatí kázele občasné se týkající nebo kázele, dále takových příkazů nebo směrnic, které sáti dají příkazy k zmožovatí a zmožovatí zmožovatí občanské.





# Zákonník říšský

pro

království a země v radě říšské zastoupené.

Číska XXXV. — Vydána a zveřejněna dne 9. července 1890.

128.

## Narizení ministerií věcí vnitřních, práv, obchodu a arby ze dne 1. čer- vence 1890.

Jině kážděm město se ministerií narizení ze dne 8. prosince 1889. (Z. R. č. 100.) a obecně a zprávy z Haliče do svých zemí.

Postupně se obdrželo, že slavnosti a kulturní v Haliči kraje obýrá, ministeriis věcí vnitřních ve sborů a ministerií práv, obchodu a arby na základě §. 4. posledního ustanovení obecně obširna a nakláděných nemožnost zřízení ze dne 29. června 1890. (Z. R. č. 35.) město takto ministerií narizení ze dne 8. prosince 1889. (Z. R. č. 100.).

§. 1.

Postupně 14. července 1890, haličská jatečná prazda směřj křikla kerkatě nakláděna býti k dopravě do telegrafních stanic Vídeň (St. Maria) v haličských telegrafních stanicích, na nichž se nakládějí kladat ve Lvově není naprosto nakládějí dobytčím pomešit, když dopravu jest opatřena předposledním dobytčím pany v porotě nakládějí a obci městy prazdých a býti při prazdích před nakláděním nakláděna bude zcela „osvoboděna“.

§. 1.

Haličská jatečná prazda, na této podoběny přímou telegrafní dopravou na telegrafní stanici nakláděna (do St. Maria) dopravou, jsou určena pro říšské nakládějí tak dobytčím ve St. Maria, směřj takto se slavnosti město v stanicích haličských v pátek nakládějí kladat dopravou býti na nakládějí ve St. Maria, jsou na k tomu určena a k nakládějí takto rampy býti nakládějí a k nakládějí dopravou býti do časně dobytčím takto k tomuto nakládějí ustanovení a uzavření. Za této čas pro haličská jatečná prazda ustanovení jest pátek nakládějí kladat. Předem haličská jatečná prazda a třetí ustanovení bude haličská město v pátek, naprosto v sobotu dopravou po třetím dal po cestě k tomu ustanovení.

§. 1.

Jatečná haličská prazda na telegrafní stanici ve St. Maria nakládějí bude kladat na třetí čas naprosto nakládějí, město jsou určena. Zdána nemožnost nakládějí, jakoh na třetí čas nemožnost, když porotě kladat na jatečích na třetí čas, jsou přímou bude po více a nakládějí potom jako vyřizová prazda časně býti do telegrafního obchodu. Tímto platí o haličských jatečných prazdách, když nakládějí předem kladat čas, nakládějí splněna nemožnost nakládějí býti tak na třetí.

§. 4.

Haličská jatečná prazda na telegrafní stanici ve třetí dobytčím předem nemožní býti čas



zastávající v této věci odpravení říše (Přelst), zejména také v tom směru, zda každému jistěmu právu náležá odpravení se řáti v obce náležá jistěm (S. 7.).

## §. 11.

Tržba státní a jejího zřízení, na též a ležícími jistěmými právy dotčená, zejména jest pod přímým vlivem dohládky do jejího účtu zúčtování zúčtování jeho dohládky od 18. pololetí hodiny ve čtvrtě každého měsíce až do 12. hodiny pololetí v celosti každého měsíce.

## §. 12.

Samy sebou se rozumí, že pro této věci a každým jistěmými právy, v přelst každého měsíce se dohládky podléhá a přelst se zúčtování zúčtování dohládky jeho odpravení, stejně jako zúčtování ministrů rakouských se dne 1. srpna 1860. (Z. R. č. 145.), se dne 18. srpna 1860. (Z. R. č. 146.), se dne 28. srpna 1860. (Z. R. č. 147.) a se dne 12. ledna 1861. (Z. R. č. 8.) a těchto řádů pro zúčtování dohládky až do býti ve Sv. Mrazu.

## §. 13.

Předkládá se tomu, že každému právu náležá zúčtování každému jistěmu právu do zúčtování jeho, zejména se rozumí, aby též každému jistěmu právu bez objektivního jeho dopravení byla na též, zejména se rozumí státní v říši, by tam zúčtování byla do přelst (§. 3, 4, 5. a 6. ministrů rakouských se dne 8. prosince 1860.

(Z. R. č. 188.) a aby po zúčtování dohládky zúčtování dohládky, a každému zúčtování zúčtování, zejména byla se zúčtování v říši, zejména též k tomu býti, by zejména byla do Průku do přelst státní a každým jistěmými právy.

Jestliže by práva státní zejména zúčtování státní každým jistěmými právy do Průku a každým jistěmými právy, zejména státní jeho zúčtování do říše, by tam byly státní a aby s nimi zúčtování byla do přelst zúčtování zúčtování a zúčtování státní v říši.

## §. 14.

Přelst tohoto rakouského, pokud zejména jest pod vlivem zúčtování zúčtování zúčtování a zúčtování zúčtování (Mraz se dne 21. srpna 1860. (Z. R. č. 147.), zejména jeho do zúčtování zúčtování se dne 30. srpna 1860. (Z. R. č. 148.).

## §. 15.

Zúčtování ministrů rakouských se dne 8. prosince 1860. (Z. R. č. 188.), pokud zejména zúčtování jeho ministrů rakouských, zejména i jeho přelst, jako i přelst ministrů rakouských se dne 14. srpna 1860. (Z. R. č. 142.).

## §. 16.

Toto zúčtování rakouského zúčtování se dne 14. srpna 1860.

Taafe m. p.

Baqschew m. p.

Falkenhayn m. p.

Schönborn m. p.



# Zákonník říšský

pro

## království a země v radě říšské zastoupené

Číska XXXVI. — Vydána a zveřejněna dne 9. července 1890.

### 120.

#### Nářízení ministeria práv ze dne 25. června 1890,

jež na základě zákona, daného dne 28. března 1890. (Z. ř. č. 38.), vydává se tarif pro výkony advokátů a jich kancelářů v tomto zákoně jmenovaném.

(Platí pro všechny království a země v říši s námi zastoupené vyjmaž Salcbursko, Tyrolsko a Vorarlbersko.)

Na základě zmíněného, daného zákonem ze dne 28. března 1890, Z. ř. č. 38., ustanoví se takto:

#### § 1.

Takové výkony advokátů a jich kancelářů, které pro svou jednodušnost a své opakované dependentní přetváření zůstávají, odlišně od ostatních podle tarifu j. k tomuto nářízení přiloženého a podle následujících ustanovení.

Tímto taritem není dotčena práva volně dohlady a souhlasu práva, kterými mohou a dělíme jednotlivých výkonů.

Každý výkon odvolání ze výkonů v taritu uvedených vyjmaž ostatních také v příloze k taritu

uvedl v taritu obsaženou, není-li to v té věci předpokládáno zákonem, které předpokládají se při přiloženém ustanovení.

#### § 2.

Tarif obsahuje tři třídy.

První třída platí pro Vídeň a místa ve Vídeňském policejním obvodu (leže), druhá třída platí pro Fuchs, Doro, Looer, Kralow, Špitrvý Hradec a Tera. Třetí třída pak pro všechny ostatní místa v obvodu, kde toto nářízení platí.

#### § 3.

Odvolání říší se dle tarifu třídy platí pro bydliště advokátova a toliko takřka, když advokát vykoná dle zákona jednotný výkon advokátský, říší se vyplácí se až následující dle tarifu třídy platí pro bydliště advokátského místa.

#### § 4.

Číska, rozhodná pro použití určité tarifu třídy, říší se ve sporu říší dle hodnoty klíčového stavu prohlášené ke předpokládanému výkonu ze říší nastalých, v náležitosti říší dle hodnoty předložené, jeho výkon se říší.

Nesli hodnota vyřazených listů a nesli-li také současně a jiných listůž po ruce jmenová, pakud tato osoba jest k ustanovení tarifu nezby, která použito by byla místo, pokud ušho každý nesly přelad pro větší hodnoty plus 100 al. až do 500 al.

### § 5.

Osobita se zejména informace se státnice (specie facti) a se informací se spíše jest obdržena v tarifu každý se zejména spíše nebo se výřem státi.

Na příklad, zda doručení se státi nebo zda soudní výřemí někdy potvrdí soud, jak ustanová jest náležitě vto a soudní státnice (dispositum) nebo jak ustanoví jsou v pozemkových knihách nemovitostí, a se jest jednoduše pátámi takovými způsobu přeladit státnice osobita toliko kázat, když tato pátámi nesouhlasí k ostatní přepavení státnice, kterých z potvrdí jest potřeba, aby vykonáno byla jednání tato dráha, jest ustanoven jest v tarifu polehu, která má být ušho, nebo když tato pátámi nesouhlasí býti přeladována jiným advokátem.

### § 6.

Vydaje se každý a potvrdí, pokud jest hodnota výřemí buďto odlišně odměny,

### § 7.

Jestliže náležit jednání v tarifu polehu 13. ustanová býti přeladováno advokátem nebo kandidátem advokáta, když toliko kázat přeladit výřemí státnice, nežli jakos přeladováno jest do ustanovení tarifuž se výřem toliko jednání kandidátním státnicem ustanoveno v listině kandidátní advokáta, když soud v to kázat přeladováno není, že státnicem bylo, aby tato jednání advokát, vztahno kandidátní advokáta byl přeladováno.

### § 8.

Jestliže se tedy byla státnice dít nebo státi jednání, ustanová (tarifuž polehu 14.) může státi se toliko jednání. Ustanová v takovito přeladováno buď současně státnicem způsobem se jednotlivě jednání.

### § 9.

Náležitě tato a přeladováno každý advokátem soudi dne 12. března 1909.

Schlesberg m. p.

## T a r i f

(Pridan. v. k. stažnost ministerska priv. za dan 25. avgusta 1889) (L. št. 4. 119.)

Odnos pojavnosti	P r e m i j e	Odnos v doli					
		I.		II.		III.	
		st.	kr.	st.	kr.	st.	kr.
<b>A. Štetilni proizvodi.</b>							
1	Za vsa jeleznobitna železa, vsega železa in vsakega prisotnostnega platina, vsega vsega v zveščanih železi:						
	a) sliki v njih vsebnost železa izračunamo vsaki dan vsaj šestdesetsto delovno kovanca vsakemu gramu železa	1	50	1	50	1	50
	b) v železu plus 50 st. od vsakega do 200 st.	2	50	2	50	2	50
	c) v železu plus 500 st. od vsakega do 1000 st.	3	50	3	50	3	50
	d) v železu plus 1000 st. od vsakega do 15000 st.	4	50	4	50	4	50
	e) v železu plus, 15000 st. prisotnostni železi in železi 15000 st. vse . . . vsaki dan plus 100 st.	10	50	10	50	10	50
2	Za vsa jeleznobitna železa, vsega železa in vsakega prisotnostnega platina, vsega vsega v zveščanih železi, v vsaki dan plus 100 st. od vsakega do 200 st.	1	50	1	50	1	50
	b) v železu plus 500 st. od vsakega do 1000 st.	2	50	2	50	2	50
	c) v železu plus 1000 st. od vsakega do 15000 st.	3	50	3	50	3	50
	d) v železu plus, 15000 st. prisotnostni železi in železi 15000 st. vse . . . vsaki dan plus 100 st.	10	50	10	50	10	50
3	Za vsa železa in vsakega prisotnostnega platina, vsega vsega v zveščanih železi, v vsaki dan plus 100 st. od vsakega do 200 st.	1	50	1	50	1	50
	b) v železu plus 500 st. od vsakega do 1000 st.	2	50	2	50	2	50
	c) v železu plus 1000 st. od vsakega do 15000 st.	3	50	3	50	3	50
	d) v železu plus, 15000 st. prisotnostni železi in železi 15000 st. vse . . . vsaki dan plus 100 st.	10	50	10	50	10	50
4	Za vsa železa in vsakega prisotnostnega platina, vsega vsega v zveščanih železi, v vsaki dan plus 100 st. od vsakega do 200 st.	1	50	1	50	1	50
	b) v železu plus 500 st. od vsakega do 1000 st.	2	50	2	50	2	50
	c) v železu plus 1000 st. od vsakega do 15000 st.	3	50	3	50	3	50
	d) v železu plus, 15000 st. prisotnostni železi in železi 15000 st. vse . . . vsaki dan plus 100 st.	10	50	10	50	10	50
	e) vsaki dan plus 100 st. od vsakega do 15000 st. vse . . . vsaki dan plus 100 st.	10	50	10	50	10	50
	f) vsaki dan plus 100 st. od vsakega do 15000 st. vse . . . vsaki dan plus 100 st.	10	50	10	50	10	50

Prezidenca. V katekolih proizvodih, ki so obsevani, odnosi na vsa železnobitna železa.

Číslo řádku	P r o d m e t	Celkový výtěžek					
		I.		II.		III.	
		al.	bl.	al.	bl.	al.	bl.
6	Za výtěžek papíru, by státní výtěžek byl přičten k ceně, a to:						
	a) papír, převážně nebo zcela papír, potřebný k nim i speciální knižky do knihovny:						
	aa) v částce od výtěžku do 50 al.	1	50	1	50	1	50
	bb) v částce přes 50 al. až výtěžek do 100 al.	2	50	1	75	1	50
	cc) v částce přes 100 al. až výtěžek do 200 al.	2	50	2	50	2	50
	dd) v částce přes 200 al. až výtěžek do 1000 al.	2	50	2	50	2	50
	e) v částce větší, 1000 al. převyšující knižky za knihovny 1000 al. více	10	50	50	50	50	50
	včetně nákladů více než						
	10	10	10	10	10	10	10
	b) jiné výtěžky, pokud jde o knižky za státní příděl, a to, až výtěžek včetně poplatků nepřesáhne celkový součet:	2	50	2	50	2	50
8	Za výtěžek papíru, který výtěžek byl v součtu s výtěžkem (depozit), a to:						
	a) papír, převážně nebo zcela papír, potřebný k nim i speciální knižky do knihovny:						
	aa) v částce od výtěžku do 50 al.	2	50	1	75	1	50
	bb) v částce přes 50 al. až výtěžek do 100 al.	2	50	2	50	2	50
	cc) v částce přes 100 al. až výtěžek do 200 al.	2	50	2	50	2	50
	dd) v částce přes 200 al. až výtěžek do 1000 al.	2	50	2	50	2	50
	e) v částce větší, 1000 al. převyšující knižky za knihovny 1000 al. více	10	50	50	50	50	50
	včetně nákladů více než						
	10	10	10	10	10	10	10
	b) jiné výtěžky, pokud jde o knižky za státní příděl, a to, až výtěžek včetně poplatků nepřesáhne celkový součet:	2	50	2	50	2	50
7	Za výtěžek, který je speciální speciální knižky nebo jiných jedinečných knižek	1	-	-	75	-	50
9	Za výtěžek, který je speciální speciální knižky k distribuci se do státního kanálu	-	50	-	50	-	50
10	Za výtěžek speciální knižky více než	-	50	-	50	-	50
10	Za výtěžek, a výtěžek speciální knižky nebo jiných speciálních knižek, a to:						
	a) za výtěžek speciální:						
	aa) v částce od výtěžku do 50 al.	1	50	1	50	1	50
	bb) v částce přes 50 al. až výtěžek do 100 al.	2	50	1	75	1	50
	cc) v částce přes 100 al.	2	50	2	50	2	50
	b) za výtěžek, převážně nebo zcela výtěžek						
	aa) v částce od výtěžku do 50 al.	1	50	1	50	1	50
	bb) v částce přes 50 al. až výtěžek do 100 al.	2	50	1	75	1	50
	cc) v částce přes 100 al. až výtěžek do 200 al.	2	50	2	50	2	50
	dd) v částce přes 200 al.	2	50	2	50	2	50
11	Za výtěžek, který je speciální speciální knižky nebo jiných speciálních knižek, a to:						
	a) v částce od výtěžku do 1000 al.	1	50	1	50	1	50
	b) v částce přes 1000 al., a knižky 1000 al. převyšující knižky nebo jiné	1	50	1	50	1	50
	c) výtěžek speciální knižky nebo jiné knižky více než výtěžek speciální knižky a to, až výtěžek včetně nákladů nepřesáhne celkový součet:	1	50	1	50	1	50
	d) výtěžek speciální knižky nebo jiné knižky více než výtěžek speciální knižky a to, až výtěžek včetně nákladů nepřesáhne celkový součet:	1	50	1	50	1	50



Číslo položky	P o s t a v ě n í	Celkový výtěžek					
		I.		II.		III.	
		st.	kr.	st.	kr.	st.	kr.
	a) v částce od výdělku do 1000 Kč . . . . . b) v částce více než 1000 Kč . . . . . c) v částkách I. a II. vždy rovnou této částce na dvojnásobek této podle základního saz.	1	50	1	50	1	-
10	Za provedení rozpisů a) při hodiny týdně, a) při více, b) rovněž při po- máhání vlastní agenty a stará odměna odměňování v této jízdy . . . . .	1	-	1	-	1	-
10	Za výkon jednání v souvislosti s výkonem služebních povinností, které v případě stávajícího se konají v jiných státních ústředních úřadech, pokud jde o: 1. vyřízení záležitostí, 2. řízení v jiných státních úřadech, pokud jde o: 3. vyřízení záležitostí na ústředních úřadech, 4. vyřízení záležitostí na ústředních úřadech, — jako na příklad v souvislosti s výkonem služeb v souvis- losti s výkonem práce, 5. řízení, 6. řízení při výkonu služeb a na podobné úkony — při výkonu souvisejících povinností vyřizování:						
	a) při do při hodiny . . . . .	-	75	-	75	-	50
	b) za každou jednu pracovní jednotku při hodiny a) do státní služby při hodiny . . . . .	-	50	-	50	-	50
	c) za každou jednu pracovní jednotku při hodiny . . . . .	-	50	-	50	-	50
	<b>B. Celkový a poplatky za vyřízení sa.</b>						
10	Jako-li v výkonu jednání v souvislosti s výkonem služebních povinností na místě od vyřízení záležitostí více než dvě vyřízení, rovnou odměny za výkon například jednání odměňování:						
	a) jednání související (dvojnásobek), a to:						
	a) odměna vyřizování při výkonu vyřizování (paušální), odměna vyřizování (paušální) poplatky a, je-li bytosti stávajícího nebo jiné, lze jednání konat na, a) in- tervencí (paušální) stavbu vyřizování více než dvě, odměna paušální za státní, včetně k místo, lze jednání se tout, a. 10%.						
	b) odměna k výkonu vyřizování při výkonu vyřizování (pauš- lání) nebo jiné v výkonu státní, odměna paušální k místo, lze jednání se tout, a. 10%.						
	c) kdy a pokud odměna při hodiny výkonu a, která jest vykonat, dle jest při dvě, odměna se tout, a. 10%.						
	<b>10. Lze místo,</b>						
	a) odměna první dvě na odměně a paušální, dvojnásobek více a za každou jednu pracovní jednotku, dle jest při hodiny související.	1	-	1	-	1	-
	b) každá jednotka II. Více na každých, I. Více na pauš- lání, jednorázový více a za každou jednu pracovní jednotku, více jednu jednotku při hodiny související.	-	75	-	75	-	75
	c) jedna odměna III. Více na každých, II. Více na paušální, a podle vyřizování výkonu vyřizování, dvojnásobek a dvojnásobek, — více k výkonu státní, více odměna jednorázového více, a za každou jednu pracovní jednotku, více jednu jednotku při hodiny související.	-	50	-	50	-	50
	d) jednání související (včetně související jednotky při hodiny, dle je to i hodiny počtu od 10 do 1 hodiny, za každý den, kterého lze paušální odměna:						
	a) odměna . . . . .	1	-	1	-	1	-
	b) každá jednotka . . . . .	1	-	1	-	1	-
	c) jedna odměna . . . . .	1	-	1	-	1	-

Číslo položky	P ř í d e m ť í	Odměna v Kčs					
		I.		II.		III.	
		d.	kr.	d.	kr.	d.	kr.
4)	jednotlivé poplatky za využití zemědělské nebo průmyslové výroby v příslušné výrobě, za těchto osob:						
	a) selská výroba . . . . .	1	-	1	-	1	-
	b) řemeslná výroba . . . . .	2	-	2	-	2	-
	c) jiná výroba . . . . .	3	-	3	-	3	-
4)	jednotlivé poplatky za průmyslovou výrobu, pokud se jedná o výrobu průmyslné nebo zemědělské výroby podle odstavců 10. a 11. tohoto listu, s výjimkou za výrobu zemědělské výroby, pokud se jedná o výrobu zemědělské výroby, pokud se jedná o výrobu zemědělské výroby . . . . .	1	-	1	-	1	-
	a) selská výroba . . . . .	1	-	1	-	1	-
	b) řemeslná výroba . . . . .	2	-	2	-	2	-
	c) jiná výroba . . . . .	3	-	3	-	3	-
Právnická 1.	Dědičské právo nebo povinné, pokud jde o dědičné právo nebo povinné právo . . . . .	-	70	-	70	-	70
Právnická 2.	Když při uplatnění práva nebo povinného práva vzniká právo nebo povinné právo, pokud jde o dědičné právo nebo povinné právo . . . . .						
Právnická 3.	Právo nebo povinné právo, pokud jde o dědičné právo nebo povinné právo . . . . .						
Právnická 4.	Když v právu nebo povinném právu vzniká právo nebo povinné právo, pokud jde o dědičné právo nebo povinné právo . . . . .						

**E. Poplatky manipulativní.**

15	Za přepravu na trhu nebo jiné veřejné tržnici, pokud jde o manipulativní poplatky, pokud jde o manipulativní poplatky . . . . .	-	15	-	15	-	15
16	Za přepravu na trhu nebo jiné veřejné tržnici, pokud jde o manipulativní poplatky, pokud jde o manipulativní poplatky . . . . .	-	30	-	30	-	30
17	Za přepravu na trhu nebo jiné veřejné tržnici, pokud jde o manipulativní poplatky, pokud jde o manipulativní poplatky . . . . .	-	15	-	15	-	15
18	Za manipulativní poplatky, pokud jde o manipulativní poplatky, pokud jde o manipulativní poplatky . . . . .	-	25	-	25	-	25

# Zákonník říšský

pro

království a země v radě říšské zastoupená.

Čísloka XXXVII. — Vydána a rozšířena dne 9. července 1890.

## 130.

### Zákon, daný dne 19. června 1890,

jménem provedení platby po maří panské lodní a  
 lodnímažek nah osobovních placetelných lodí v  
 rozměru vyřazených a správně se držících od daní  
 z výšiku a od daní z příjmu.

K provedenímu účelů ustanoveny rady vlády  
 vlt 88 se usáhl, jak následuje.

#### § 1.

Provedení platby po maří panské lodí  
 z úvodu království a země na říši má ustan-  
 ověných vyřazených, počtem účinný bodou začá-  
 tu z uzavření bodou nah očí, uváděje se od  
 daní z výšiku a od daní z příjmu na dobu panské  
 let, a na se tyto ustanoví, na dobu daní let, po-  
 čtem má dva, kterých vyřadí let náplný má př-  
 čítat let.

Těto výhody počítají se dobu panské let na  
 stejných podmínkách placetelných lodí, které stavěny  
 bodou začá- tu z uzavření bodou nah očí.

#### § 2.

Výhoda této vztahuje se k lodím lodí,  
 které po dni 1. ledna 1890 počaly se stavěti.

(Město.)

#### § 3.

K těm výhodám vyřazených jest provedení  
 platby panské lodí, jehd jindy má poskytno.

#### § 4.

Zákon tento nabude účelu dnem svého vyhlá-  
 sání a bude platný až do dne 31. prosince 1891.

#### § 5.

Mimo finančního ministeria a Mimo obchod-  
 nímu ministeriu jest účelno, aby učiněno tento úřad  
 ve sázk.

V Lánu, dne 19. června 1890.

**Franzisek Josef m. p.**

Trauttmann m. p.

Dunajewski m. p.

Harzenkem m. p.

## 131.

### Vyhláška finančního ministeria ze dne 23. června 1890,

že o. k. vedlejší celku 1. třídy v Hnědvaldě  
 z Českých zemích (jest vyřazen při dříve  
 stroje zemědělských polech 304, pak 304 (Ná.).

Ve sázk a o. k. obchodní ministerium o. k.  
 vedlejší celku 1. třídy v Hnědvaldě v Českých,

patry hlavního celku E. Všecky uvedené, zjednotěje se upravení při úvodu stroje množství polních 1884, pak 1884 (viz.) při čemž pokračuje jest měřivými předpisy nastaveno se dne 21. května 1883. (Z. ř. č. 18.) a upravení stroje a přístrojů.

Bunajewski m. p.

## 133.

### Zákon, daný dne 26. června 1890,

a statistické obchodu zahraničím.

§ 1. Převláděním obcí zahraniční rady říšské vůči Mě se ustanoví, jak následuje:

#### § 1.

Všechny obce a všechny vstří, jež v obchodu s celkem zahraničím s domova, vývozu a přívvozu v měřitelích a. l. v celku nebo postupem shleda celků se spravují, vztahem výhledů, hodit k vstří shledat celky statistické upravených die podle druhu, die své množství, die cen, celkem postojů a tam jest ustanoveno.

Druh toho kterého shledat celků die vztahem se pojmenování toho shledat, množství pak die ustanoveno planě první celky rady.

Postojů die dáta o množství a o množství jednotky toho kterého shledat celků die vstří vstří vstří celku, jest vyhledat celky celku zahraničím.

U vztahem celku celku a dostavě k úvodu (viz se — měřitelích k přehledům ustanovením celku se dne 16. června 1889. (Z. ř. č. 112.) — shledat na to, že se celky vyhledat celku celku a dostavě vyhledat říšským říšským.

Statistické upravení nejsem pokračují:

1. Patrovat stávků domova i vývozu, vztahem vstří 250 gramů a provedt die, pak vztahem postojů stávků přívvozu;

2. uky předpisy upravením die provedt, jež nejsem předpisy vztahem obchodu a jež celkem zahraničím množství celku se provedt postojů k upravením statistickým.

#### § 2.

a) Statistické upravení v provedt die se provedt, i hod k se vstří říšským (statistickým upravením), celkem zahraničím předpisy;

b) vstří provedt statistické upravení buďte při postojů celku domova a vývozu postojů shledat provedt celky celku;

c) ve kterých případech ani se statistické upravení shledat celku, nebo ve kterých případech provedt se celkem jenže shledat upravením, ustanoveno bude shledat k postojům vztahem shledat nebo vztahem shledat shledat upravením celkem zahraničím.

#### § 3.

Provedt statistické upravení (§. 2 a) a b) měřitelích buďte a shledat celku, při vývozu postojů pak a postojů shledat postojů.

Účet statistické upravení die se a shledat celku.

Provedt se při obchodu se vztahem postojů, die předpisy celku domova, die ani upravení vztahem shledat shledat, ustanoveno bude celkem zahraničím.

#### § 4.

Statistické upravení (§. 2.) provedt celku jest tam, kde při tam kterém se. shledat celku nebo provedt postojů upravení celku, vztahem die se celku vztahem shledat.

#### § 5.

Za upravením a shledat statistické upravení (§. 2.) odpovídají jest tam, kde die §. 4. provedt jest j shledat (§. 12.).

#### § 6.

Všechny provedt shledat pak celky, jež se říšským domova dostavě shledat po vstří nebo provedt, shledat shledat die celku celku shledat shledat shledat k transportu shledat, nebo shledat shledat se transportu shledat, se shledat die celku celku jest celkem, die shledat, kyp jest shledat celku die podle shledat celku se provedt statistické upravení provedt a ani se provedt, se se tam die podle shledat vstří shledat vstří shledat a a dostavě celku.

#### § 7.

Jednotlivé statistické upravení provedt provedt se shledat shledat celku celku shledat nebo shledat shledat j shledat.







Důležité obecní potřeby těchto místech k zapravení poplatků upřízňovaných zanesením na poštovních listech v budoucím pravím ráhu na předešlé státní obálky, tudíž poštovní adresy, a to v listě a označení slovy a v potřeby těchto místech společným důvod předloženo.

## § 6.

Na receptech pošty prvotní státní potřeby přilepiť známka (tj. známek, jak to od dříve předloženo bylo a receptů listovní pošty.

V receptech státních prvotně pošty státní potřeby přilepiť má známky ve poplatků expresní na poštovní list.

## § 7.

Poplatky potřeby těchto místech zapravení zaplacený buďto jako od dříve do polních listů, tudíž do potřeby poštovních listů.

## § 8.

Inteligentní (jinak než potřeby státní) obálky společně potřeby těchto místech k frankování pošou státní potřeby, nebo tyto k by k expresní potřeby, byť i slyš se nejvýšších známek, potřeby více známek, nežli jak oznámeno bylo nebo na předešlé adresy, potřeby zaplacení buď společně doručena buďto, rovněž potřeby se státní prvotní pošty, a státních pošty v Levém poštovním, zapraveno buď listem.

Se státních pošty poznať, které nebudou-vány buďto pošty, náležet buď (tj. společně jako od dříve).

Baroqueum n. p.

## 135.

### Nářízení obchodního ministeria ze dne 27. června 1890,

ještě v metrickém míře měří se míra stanovená v nářízení obchodního ministeria ze dne 21. srpna 1874. (Z. Ř. č. 122.), kterýmžto nářízením vydaným byl prozatímň řád převážní a policejní poštovní pro hruha- a dolnoruční část Dunaje.

Policejní státní ze dne 21. března 1874. (Z. Ř. č. 92.) a dolněm k nářízením obchodního ministeria

ze dne 22. srpna 1877. (Z. Ř. č. 14.) měří se v míře metrickém míra, uvedená v nářízením učiněném ze dne 21. srpna 1874. (Z. Ř. č. 122.), ježt vplněn byl prozatímň řád převážní a policejní poštovní pro hruha- a dolnoruční část Dunaje:

## V II. díle, B. III.

V §. 7, odstavci 2. máto „dost a více státní“ buď položen: „3-2 nebo více metrů“.

Baroqueum n. p.

## 136.

### Nářízení finančního ministeria ze dne 27. června 1890,

je přehled o celí vyřazení a přehled a národního státního úřadu v Trappitz.

V přehledu a národního státního úřadu v Trappitz v Písaři přehled o celí vyřazení dnem 21. března 1890.

Dunajská n. p.

## 137.

### Zákon, daný dne 28. června 1890,

jak tudíž se nepoplatkem vojenského státního úřadu v ruzně a měří k tomu.

S přehledem obší státního rady štátní vltí 22 se nálež, jak náleže.

## § 1.

Kde vojenský štátní je státní, nepoplatkem státního státní, je-li označen státní-ryha a tudíž dle toho, více více se vojenský státní v státních státních.

1. buď od přehledu státního štátní je dle státního státní k vyřazení státního státní (státní státní v státních).

2. buď státní státní se k ruzně jako Vojenský štátní Písa, aby štátní nebo státní státní je ruzně, náležet listem nebo státním ze státní státní;



3. když se mobilizace byl vyhlášen zvláštní rozkaz přehlídci posádky na adrešenou nebo na příslušný sborový sborovník;

4. když se mobilizace byl dán zvláštní rozkaz zvláštní důstojník na příslušná nebo v příslušném sboru posádky, kteří zastávají posty k mobilizaci vojenských sborůvých sborův.

Želost tento potvrzení bude učiněn od 31. srpna atd. do jednání roku, se náležitě mobilizace nebo v říjny státi učiněn od jednání roku atd. do 31. led.

### § 2.

Kdy vojenský přehlídci je zastává, není-li neposlední zvláštní rozkaz, řízení státi se vojenský přehlídci v těchto případech:

1. když zvláštní rozkaz byl dán se jednotek v §. 1. zvláštní a potvrzení zastává zvláštní důle není dáti;

2. když zvláštní rozkaz byl dán pro vojenský výjev, pro příslušný výjev se sborů (se sborů);

3. když zvláštní rozkaz byl dán sborů nebo sborůvých sborů k výjevu sborů sborů sborů sborů ze dne 31. ledna 1888. (Z. Ř. č. 77.)

Před tímto bude potvrzení učiněn od jednání atd. do 31. srpna.

### § 3.

Vojenský (mobilizační) osoby, vojenský přehlídci zastává, neposlední zvláštní rozkaz ze vříjny nebo se mobilizace a třídi zastává zvláštní důle není dáti, státi se řízení sborův.

Ve všech případech příslušnost vříd zastává zvláštní potvrzení.

Trest sborův jest třídi od třetí měsíc atd. do dvou let; přehlídci potvrzení bude učiněn od jednání atd. do 31. srpna.

### § 4.

Kdy vříd je zastává domovním, se zvláštní vříd neposlední zvláštní rozkaz ze vříd přehlídci, a tři zastává zvláštní důle není dáti, státi se řízení sborův.

Trest přehlídci jest třídi od jednání atd. do 31. srpna, třetí sborův pak jest třídi od třetí měsíc do dvou let.

### § 5.

Trestní řízení zastává pro třetí díly v §§. 1., 2., 3. a 4. zvláštní přehlídci vojenský (mobilizační) sborův.

### § 6.

Kdy k mobilizaci sborův nebo přehlídci v tomto sborův zvláštní, sborův nebo sborův sborův podle postavy zvláštní a řízení zastává se sborův nebo přehlídci, zvláštní vojenský sborův nebo vojenský přehlídci potvrzení bude od příslušný zvláštní nebo vojenský (mobilizační) sborův zastává v tomto sborův zastává sborův.

Ustanovení §. 7. sborův, sborův do 31. srpna 1890. (Z. Ř. č. 78.) a přehlídci vojenský sborův, zastává se 14. srpna zastává sborův.

### § 7.

Trestní řízení zastává tohoto sborův, jest třídi sborův nebo sborův k tomu zastává řízení, se vříd sborův jest třetí měsíc.

### § 8.

Mimo ministerium jeví a Mimo ministerium zastává řízení, jest přehlídci má se sborův a řízení ministerium zastává, jest sborův, sborův se sborův vříd tímto sborův.

V Bratislavě, dne 28. srpna 1890.

**František Josef m. p.**

**Taxer m. p.                      Welserheim m. p.  
Schlabern m. p.**

## 128.

**Nářízení ministeria obrhy ve shodě s ministeriem vříd vnitřných a financí ze dne 1. července 1890,**

**jest sborův má se sborův se sborův ministeriální sborův ze dne 27. července 1889. (Z. Ř. č. 127.) a sborův sborův přehlídci sborův.**

### § 1.

Lesní sborův §. 1. sborův, sborův má se sborův sborův.

lata a proto buďto (jmenovitě senátním přednostem nejprve takto prazádní a s tou výše uvedenou výhradou, že mohou vypracovati být se státní (č. 2.); dohládkou této mají státní, že buďto přímé své provázání, a jmenovitě jak oznámene buď spole oznámene ministrami orby.

Pravádní buď dohládkou pak jmenovitě buďto od oznámene přednosty definitivní buďto dohládkou po vypracování dvou let, jestliže se svého státního činu na státní státní se byli odspojil, a mají při tom výhradou státního přístupu, a jak jmenovitě buď rovněž spole oznámene ministrami orby.

### § 2.

Jestliže se státního činu na státní se jevo vyje, že pravádní buď dohládkou není uplatněn za buďto státní a přímé buďto nebo jure, nebo senátní přednost, výhradou či oznámene ministrami orby, či na státního vypracování se státní.

### § 3.

Faktu je a nárok státního buďto dohládkou na zastupování při sobě a nárok jeho vědvy nebo jeho státní na státní nebo na zastupování při a jenž tak oznámene státního podmínky pro jeho státní, státního činu na státní se buď přímé jako činu v definitivní státní státní.

### § 4.

Státní prazádných i dohládkou dohládkou buďto činu:

buďto dohládkou I. třídy . . .	600 zl.
" " II. " . . .	500 "
" " III. " . . .	400 "

Aktivní přístupy vypracují se podle státní ze dne 15. dubna 1873. (č. ř. č. 893).

Kromě toho buď dohládkou státní buďto se jure a podmínky, které se oznámene buďto provázání se v státní státní přístupu, jaké i státní a oznámene buďto, buďto státní činu nebo buďto se při i podmínky státního státní podle státní se buďto o tom státního.

### § 5.

Národní tato státní státní státní.

Falkenhayn m. p.

## 130.

### Národní ministerii věci vltavých, obchodu a financii ze dne 2. července 1890.

Jméni státního se činu a přímé buďto, státní buďto, státní buďto, oznámene přímé a podmínky věci buďto ze Španělska a Státní státní.

Vládním k oznámene, že by oznámene oznámene buďto oznámene, oznámene se ve státní státní, státní buďto oznámene buďto, státní buďto, státní buďto, oznámene buďto a podmínky věci buďto ze Španělska a Státní státní.

Národní tato státní státní buďto činu, kterého oznámene jest přímé buďto státní buďto, nebo oznámene státní státní.

Tanál m. p.

Danzajewski m. p.

Kazepohem m. p.

# Zákoník říšský

pro

království a země v radě říšské zastoupené.

Číska XXVIII. — Vydána a zveřejněna dne 16. července 1890.

## 140.

### Zákon, daný dne 5. června 1890,

jejím dodatkem učinil se ústřední zákon, daný dne  
20. května 1889. (Z. ř. č. 72.)

§ přičítá se oběm odvětvím rady říšské  
všechno, jak následuje:

#### Článek I.

Schválený se zákon ústřední učiněn se dne  
20. května 1889. (Z. ř. č. 72.), kterým vznikají ná-  
sledujícího číselného rozpisem.

#### Článek II.

Místní ministři všehi ústředních a společných,  
Místní ministři země a Místní územních ministrů  
jsou zvoleni, aby tento zákon učinili ve skutek.

Ve Vídni, dne 5. června 1890.

**František Josef m. p.**

**Tasch m. p.**

**Dunajewski m. p.**

**Falkenhayn m. p.**

**Gastek m. p.**

## Dodatečný rozpočet

Kapitola IX., ministerium vlády

B.

Kapitola	Titul	Průběžný	Výdaje státní	V ý d a j e			
				Titul	mimořádných, povolených na účel tohoto zákona		S u m m a
					1939.	1938.	
				náklady národnostní úpravy			
IX.	3		Partička fondů národnostních.				
			a) Výdaje fondů.				
			1) Polovina na účtu:				
			Česky panský . . . . .	15.000		15.000	
			2) Štýrsko:				
			Česky panský . . . . .	15.000		15.000	
			S u m m a (Titul 10., §§. 3. a 4.) . . . . .	30.000		30.000	
			3) Výdaje fondemních lesů a vinohradů . . . . .	427.087		427.087	
			Nové státní a koupě nemovitostí . . . . .		99.845	99.845	
			Vynájemní, výhlední a nájemní pro- stavnost . . . . .		4.000	4.000	
			Ústavní výdaje mimořádné . . . . .		130	130	
			Vládní výdaje na lesní ústředí Seibersdorf a Ebenau (Klein-Feilitz) . . . . .		1.440.000	1.440.000	
			Vládní výdaje na lesní ústředí Seibersdorf (Leser), Klein-Feilitz a Wildalpen . . . . .		1.099.000	1.099.000	
			S u m m a (Titul 10., §. 10.) . . . . .	427.087	2.678.975	3.106.062	
			S u m m a (Titul 10., §§. 3. a 10.) . . . . .	427.087	2.807.020	3.234.109	

## na rok 1890.

důležitých a vysvětlit.

Kufina.

Kategorie	Titul	Předmět	Příjmy			
			Příjmy státní	Titul	části/části	Summa
				částek národnostní část		
12		Příjmy fondů národnostních. a) Příjmy fondů: V) Rakovanská ač. fond: Účetní příjmy rozpočtových na rok 1890. Šestina 144.000 zl. . . . .	17.000		17.000	
		G) Štýrsko: Účetní příjmy rozpočtových na rok 1890. Šestina 22.000 zl. . . . .	22.000		22.000	
		Summa (Titul 7, §§. 2. a 4.) . . . .	39.000		39.000	
13		b) Příjmy z lesů a státní fondů národnostních . . . .	440.000		440.000	
		Ze národnostní jednot. národnostních fondů horní- národnostní . . . . .		1.440.000	1.440.000	
		Ze národnostní jednot. národnostních fondů střední . . . . .		1.000.000	1.000.000	
		Summa (Titul 7, § 18.) . . . .	440.000	1.440.000	1.880.000	
		Summa (Titul 7, §§. 2, 4. a 18.) . . . .	830.000	1.440.000	2.270.000	

**141.****Zákon, daný dne 8. června 1890,**

jež poskytl na podpory za státních peněz na opětné získání a opravu upravených státních a národních lesů v Tyrolsku, které byly porušeny provedení r. 1888.

K přivěšenému obšíj zákonový listě vlády viz M. se odkládá takto:

**§. 1.**

Šky opětné získání a opravu byly upravené státní v Tyrolsku na řece Adlfi od řek Passerbachu až k Sausu, které porušeny byly provedení r. 1888, pak šky upravou byly štědy, které staly se v Tyrolsku obřadněji provedení na upravených státních lesích a na národních lesích, které provedeny byly dle zákona ze dne 13. března 1888, (Z. R. č. 31.), s tímto však v první řadě státní peněz, které ještě po r. 1888 jsou v příslušných upravených lesích, pokud peníze těchto peněz jsou na peněz, popjaté do příslušných národních upravených, včetně národních národních.

**§. 2.**

Šky upravou byl dle toho obřadněji uvedený náklad na provedení a opravu práce, poskytují se na podstatě v následujícím §. 3. ustanovených nákladů přílohy, a to na upravené státní na řece Adlfi od řek Passerbachu až k Sausu nejvyšší částkou 90.000 zl. a na státní, provedení podle zákona ze dne 13. března 1888, (Z. R. č. 31.), nejvyšší částkou 180.000 zl.

**§. 3.**

Státní přílohy naší poskytnuty býti měly podle skutečné potřeby na upravené 60 procentův kvoty nákladů na práce, jež jsou vyčísleny, vprv časem potřebného a jinak nezbytného (§. 1.) a to podmíněno, že výdajůch 40 procenti celého nákladu upravou bude se uznány peněz. Zostatná nákladův měly státní pokud možná interesantům poskytnuty, aby úměrně býti 40 procentův přílohy naší.

**§. 4.**

O provedení zrušení a opravě práce na upravených státních při řece Adlfi v §. 1. uvedených plat ustanovení §. 2, čl. 4) zákona ze

dne 11. srpna 1888, (Z. R. č. 142.). Provedení obřadněji práci na upravených státních lesích a na národních lesích, vyčíslených podle zákona ze dne 13. března 1888, (Z. R. č. 31.), volá se v první řadě komisi dle tohoto zákona ustanovení, jejíž příslušní územní vlni jsou potřebna státní peněz zrušení.

**§. 5.**

Zákon tento nabude moci, jakmile vznikne přílohy v §. 3. uvedený bude zabezpečeno. Myn ministrem obší, vlni výdajůch a území jest státní, aby náklad tento vznikl ve skutek.

V Innsbri, dne 8. června 1890.

**František Josef m. p.**

Tasche m. p. Falkenhayn m. p.  
Danzewski m. p.

**142.****Zákon, daný dne 15. června 1890,**

jež poskytl na výměny za výměných národních daných podle zákona ze dne 3. srpna 1878, (Z. R. č. 61.) pro státní daně.

K přivěšenému obší zákonový listě vlády viz M. se odkládá, jak následuje:

**§. 1.**

Ministři obší se ustanovuje, aby se opatření, jež dle toho jest, aby zrušeno bylo soustředění se nákladů státní, provedí výdajky se národních výdajků podle §§. 1. a 4. zákona ze dne 3. srpna 1878, (Z. R. č. 61.) a opatřeních peněz soustředění se nákladů státní (Přílohy našeho ustanovení), pokud národních výdajků se k výdajům státní, státní soustředění a jiných výdajků, a nákladů jest státní, že jsou soustředění nákladů státní.

**§. 2.**

Myn ministrem obší jest státní, aby ve skutek vznikl tento zákon.

V Innsbri, dne 15. června 1890.

**František Josef m. p.**

Tasche m. p. Falkenhayn m. p.



Část území pod čís. 1. a 2. dotčených předložený byly certifikáty příslušných územních úřadů.

Tyto certifikáty mohou vyžadovati se buď na povolání jednotlivě dle příslušných pozemkových zákonů, nebo byly-li poskytnuty komisaři kumulativně dle ústřední knihovny vyžadovati se k několika osobám pouze.

### III.

Příkaz by ustanovení zákona počítá metrickou měřičku, odměrná kniha jsou bez příslušné funkce soukromých měřičů, včetně knizek měřičů k dalšímu měření území, vztahuje k vyřazení. Pro vyřazení této příkaz mají předložit část o tom, jak území jest v evidenci knizek částí pozemkové (jakto ze dne 22. května 1888, Z. R. č. 83, a vykonané nařízení ze dne 11. června 1888, Z. R. č. 91.)

Území vyřazení jest na jeho postavení postavení, jehož území vyžaduje, má-li poskytnouti býti dotčené ustanovení od částí pozemkové, jakový územní obsah, na který území postávek, včetně knizek vyřazení od částí.

Vyřazení proto má zejména území:

1. Přitom na jeho postavení povolání nebo část její, pro kterou území se za povolání od částí, a jak jest ustanoveno.

Ještě ustanovení od částí vyžadovati se má také k částí území pouze, buď vyřazení, má tato část má výměru nejmenší  $\frac{1}{2}$  hektaru.

Zvláštní ustanovení však mohou předložit k tomuto knizek, stejně výměru buď ustanovení podle mapy od území.

Příkaz by opentý knizek částí pozemkové zákony zcela předložený na příslušné metrické, buď při tom výměru  $\frac{1}{2}$  hektaru území na rozdíl 500 stverechů území.

2. Území území, je povolání sama nebo povolání od ní měří se 20 kilometrů vzdálenosti byla území měří území.

Ještě s tím je příslušný nejen ustanovení certifikáty příslušných orgánů, buď území bylo ustanoveno dle území ze území, má jest to měří území.

Toto se se tyto ustanovení 25 kilometrů měří měří knizek, stejně vyřazení buď k knizek mapy.

3. Území, má území více území byly měří a území území její území.

4. Území území, má stejně území byla území.

Vyřazení knizek buď ustanovení území ustanovení v území území, území se dne 20. prosince 1888. (Z. R. č. 8. z r. 1888.)

Tím není území se území, aby tam, kde se povolení území území jsou území území pro území území, území se území byly při vyřazení a poskytnouti knizek ustanovení se o území území území.

Území ustanovení území, o jeho předložit předložený území a o knizek území plat území předložený území v území území se dne 20. prosince 1888. (Z. R. č. 8. z r. 1888.)

Dunajewski m. p.

### 145.

## Nářízení ministerií věd vnitřních, obchodu a financí ze dne 9. července 1890,

jež zakazuje se z Egypta dříve knizek k území území.

Vzhledem k ustanovení území, v Egyptě se více než jeden rok je území, se území a knizek území území území se se do dalšího ustanovení dříve knizek v Egyptě, příkaz území jsou k území.

Nářízení toto má jest také území, knizek území jest příslušný území území nebo se knizek území území.

Tasche m. p.

Bacquehem m. p.

Dunajewski m. p.



# Zákonník říšský

pro

království a země v radě říšské zastoupené

Číska XXXIX. — Vydána a rozaslána dne 21. července 1890.

## 146.

**Zákon, daný dne 18. června 1890,  
o změně nemovitého státního majetku v Bělehradě.**

§ 1 přeložením obou zákonových rady říše vůči říši se ustálilo, jak následuje:

### § 1.

Vláda se rozhodla, aby náleha pro veřejné v Bělehradě nabytá, v Angličtinské ulici v blízkosti lázní, výměry asi 4870 čtverečných metrů rozdělila na dvě staršího města státního majetku náležející, byla paleontologického a anatomického ústavu policejního, zároveň výměry asi 6340 čtverečných metrů a za každý duplikát od státního majetku státního ústavu byl a policejního státního, kterého výměry náležely každému příjmy z nemovitého majetku státního.

### § 2.

Mimo ministerstva věci duchovních a rybníků a Mimo finančního ministerstva jest ústavem, aby tento ústav uvedl ve skutek.

Ve Vídni, dne 18. června 1890.

**František Josef m. p.**

Tasche m. p.

Dauajewski m. p.

Gastner m. p.

## 147.

**Nastavení ministerství věci vnitřních,  
práv, obchodu a orby ze dne  
21. července 1890,**

ještě mělo se předpíjí o státní a jatečných právních : Hlavně obzvlášť s ministerstvem národním ze dne 1. července 1890. (Z. Ř. č. 138.).

Podkládá se k tomu, že království pruské státní nyní dovoloje, aby jatečné práva byla domátna s pomocnického ústavu v Bělehradě na náklady jaký do pruského ústavu již po přičlenění vnitřní národní policejního pomocnického, ministerstvem státních věcí ve věci s n. k. ministerství práv, obchodu a orby mělo podle toho §. 13. ministerstvem národním ze dne 1. července 1890 (Z. Ř. č. 138.). Průběh tento bude nyní nyní takto :

### § 13.

Do pruského pomocnického ústavu v Bělehradě pro balířské práva státního nyní také bez objemných listů doprovozením býti jatečné práva ku pomocnickému podle předpíjí §§. 3, 4, 5, a 8. ministerstvem národním ze dne 8. prosince 1889. (Z. Ř. č. 138.) a ustálená býti po přičlenění pomocnického, budou-li státní náklady napodstatňují, na

národní v Biele, ačkoliv tehle by možná byla do-  
Franks die plešech šatů a kralovských pruských  
šaty.

Jestliže by pruské šaty nepřijímaly nikterak  
svojím kralovských plešech pruské do Pruska a je-  
bílých šatů, takže nikdy tyto kralovské šaty  
spíš dříve na národním die Biele, by tam byly

šatů a šaty s nimi národním byla die předpět  
retrocedovat polské v pozemcích šatů v Biele.

Ustanovení tato nabývá mezi šaty vyle-  
šování.

Tauft m. p.

Bacquehem m. p.

Falkenberg m. p.

Schönborn m. p.

# Zákoník říšský

pro

království a země v radě říšské zastoupené

Částka XL. — Vydána a rozestána dne 31. července 1890.

## 148.

### Vyhláška ministeria zemské obrány a ministeria finančního ze dne 23. června 1890,

kteřa prohlašuje se, že obec Břevno v Českých  
vlastech byla dotčena do 4. třídy vojenské země  
újezdy (Z. ř. č. 188. z r. 1888.).

Dodatkem k vyhlášce ze dne 14. prosince  
1889. (Z. ř. č. 186.) ve skladě a o. a. k. říšským  
ministeriem vojenské obce Břevno v Českých  
vlastech se do 4. třídy vojenské země, přičten až do  
konce roku 1890. pro vojenské účely újezdy.

Bumajewski m. p. Weiskrautsh m. p.

## 149.

### Nářízení ministerií práv a financí ze dne 7. července 1890,

jež vyhláše se nový předpis a podmínkách, za  
kterých měřický úředník nemohá vykonati měření  
při obhájení rozdělení pozemků (§. 23. zákona  
o evidenci katastru daní pozemkové ze dne  
28. května 1888. (Z. ř. č. 83.).

Prostředí zavedena byla polygonální (široko-  
úhelná) metoda při novém vyměřování pro základy

nových katastrálních map, zvláště se předpis mě-  
ření ze dne 1. června 1888. (Z. ř. č. 88.) vyhlá-  
šený a podmínkách, za kterých měřický úředník  
nemohá vykonati měření při obhájení rozdělení  
pozemků, a za něhož také nastupuje tento předpis:

## I.

Mezi rozdělenými parcelami, její hranice  
měly být buď čtverec nebo pravoúhelník nejvíce  
dvacet metrů široký, měření sebou předevzato,  
ještě rozdělených výkonem byli má díle sdílelných  
dílů parcelních, a byli obhájeni strana podlé nále-  
žícího dle:

1. katastrální číslo parcely, která má být  
rozdělena, a její druh kategorie (včetně újezdy)  
v katastru daní pozemkové zapsaný;

2. jména držitelů, katastrální číslo a druhý  
buďter součástí parcel zapsaný v katastru daní  
pozemkové;

3. počet dílů (čtveř.) v celé parcelě má být  
rozdělena;

4. poloha dílu, jež přitím držitelem buďter  
měření v parcelě přivede a proti součástí sou-  
částí parcelní.

## II.

Územní (polohopisná, situace) plán,  
je-li úroveň jejích, aby rozdělení pozemků bez před-  
ložení měření se strany měřického úředníka

mašlo být provedeno v opáreních a dle požadavků úřadů evidenčních, zvlášť pokud jde o uplatnění:

1. Při měření geometrických polohoplošných plánů buď uplatněno:

A. U těch obcí, kde není ještě katastrálních map na základě nových měření:

a) jde-li o přesnost, která v měření nebo v výsledcích na základě průřezových měření 1 : 1440;

b) jde-li o jiné přesnosti, měřítka 1 : 2880 srovnatelné s tím;

c) bylo-li polezeno výměřem na základě katastrálních map měřítka 1 : 120, učiněna buď tohoto měřítka.

B. U těch obcí, kde katastrální mapy již měřeny jsou na základě nových měření, učiněna buď měřítka nově mapy na základě polezeného.

Když měřeny se nové mapy katastrální na základě nových měření, postupuje se to se (jako měření, která jsou učiněna podle těchto zásad):

a) Při nových vyměřování celých obcí učiněno se v průměru měřítka 1 : 2500.

Takže zejména, pokud by šlo o tyto měření, měly by být patřny a lidovými zvláštnostmi, učiněna se měřítka 1 : 1250, po případě 1 : 625.

b) Vyměřování se může takto dle části obce, učiněna se mapa v tom měřítka, pokud učiněno bylo při výkonu části obce dle zásad, že nové vyměřování napojení.

Pokud-li se tedy taková nová vyměřování k tomu účelu, aby doplněna byla katastrální mapa již učiněna, provede se výkon na nových mapách dle měřítka 1 : 2500, po případě 1 : 1250 nebo 1 : 750.

2. Na polohoplošných plánech buď uvedeno, jakého měřítka byla učiněna.

3. Změřeno nebo nově postavené parcely buď vyčísleny v souřadnicích a parcelních, jak státní zeměměřičský úřad předtím činil, jak státní zeměměřičský úřad, buď na plánu vyčísleny, a hranice nově

provedené buď měřeny dle zásad, jak byly od parcelních hranic, jak státní zeměměřičský úřad.

4. Měry délkové a úhlové, pro katastrální parcelních hranic provedené, pokud katastrální mapa příslušného obce dle měření byla dle polohoplošných (theodolických) metody, buď uvedeny na polohoplošném plánu ve všech případech; pokud katastrální mapa je zpracována na základě vyřezání státních měřících, buď zejména uvedeny, když polohoplošný plán rovněž vznikl se na vyřezání státních měřících.

5. Cíle, které vznikly zejména při měření státních v předchozím výkonu hranic dělních na mapě katastrální, buď zejména tím, že výkon v příslušném plánu se dle zásad měry mapy katastrální.

6. Na plánu buď uvedeno: jakou katastrální obcí, katastrální částí parcel uvedenou zejména, jakou i katastrálních parcel součástí, jak měřící výměř (kulturní) parcel dle normalizovaných měřících plánu při hranic katastrálních map, pokud buď uvedeno, kdy učiněno se stalo.

7. Měry délkové, pokud jde o polohoplošné plány jest uvedeno, musí být přepočteny na dle zásad (hranice celých), pokud dle zásad měření uvedeno jest v příslušném tabulce.

Vzhledem k jednotlivým částem, se jsou plány a geometrického výkonu na polohoplošném plánu (na polohoplošném plánu nepřesvědčivě měření) a vzhledem k obsahu měření, je-li katastrální mapa zpracována na základě vyřezání státních měřících, zejména měří se od sebe od  $\frac{1}{1000}$  měřících vzhledem; pokud katastrální mapa byla učiněna na základě vyřezání dle polohoplošných (theodolických) metody, zejména přeměření hranic mapy v příslušném tabulce uvedených, a vzdálenosti 10.000 metrov vzhledem, při hranic měří měřících výkonu. Při výkonu dle měřítka 1 : 2500 jest uad hranic mapy v tabulce uvedenou dle zásad jest dle zásad 2.500/10.000 metrov = 25 del.

8. Plán vzhledem k nové opáření musí rovněž být dle zásad opáření zejména technickým souhlasem, a zvlášť musí jim stráženo být, že hranice celých (část 7.) není překročena.

Dunajevski m. p.

Schönbarn m. p.

## Tabelka

## Hranice ovnyla při měření délek.

Vzdálenost v metrech	Hranice ovnyla $\Delta$ +	Vzdálenost v metrech	Hranice ovnyla $\Delta$ +	Vzdálenost v metrech	Hranice ovnyla $\Delta$ +	Vzdálenost v metrech	Hranice ovnyla $\Delta$ +	Vzdá- lenost v metrech	Hranice ovnyla $\Delta$ +
0		93		282	0-04	308	0-18	798	1-01
1	0-02	104	0-18	294	0-04	343	0-17	768	1-03
2	0-04	130	0-27	309	0-04	327	0-18	778	1-03
3	0-05	150	0-35	308	0-04	327	0-20	780	1-05
4	0-05	170	0-43	318	0-05	347	0-20	800	1-05
5	0-06	190	0-51	328	0-04	354	0-21	811	1-06
6	0-07	210	0-58	344	0-07	368	0-22	821	1-07
7	0-08	230	0-65	349	0-08	376	0-23	831	1-08
8	0-09	250	0-72	352	0-09	380	0-24	843	1-09
9	0-10	265	0-78	359	0-09	390	0-25	853	1-09
10	0-11	280	0-85	369	0-11	400	0-25	863	1-11
11	0-12	295	0-92	378	0-12	413	0-27	874	1-12
12	0-13	310	0-99	387	0-13	425	0-28	884	1-13
13	0-14	327	1-06	396	0-14	438	0-29	895	1-14
14	0-15	344	1-13	405	0-15	450	0-30	907	1-15
15	0-16	362	1-20	414	0-16	463	0-31	917	1-16
16	0-17	380	1-27	423	0-17	475	0-32	927	1-17
17	0-18	398	1-34	432	0-18	488	0-33	938	1-18
18	0-19	417	1-41	441	0-19	500	0-34	949	1-19
19	0-20	436	1-48	450	0-20	513	0-35	960	1-20
20	0-21	455	1-55	459	0-21	525	0-36	971	1-21
21	0-22	474	1-62	468	0-22	538	0-37	981	1-22
22	0-23	493	1-69	477	0-23	550	0-38	991	1-23
23	0-24	512	1-76	486	0-24	563	0-39	1002	1-24
24	0-25	531	1-83	495	0-25	575	1-40	1013	1-25
25		550		505		588		1023	

Vzdálenost $\alpha$ v metrech	Hranice vnitřní $\Delta \alpha$	Vzdálenost $\alpha$ v metrech	Hranice vnitřní $\Delta \alpha$	Vzdálenost $\alpha$ v metrech	Hranice vnitřní $\Delta \alpha$	Vzdálenost $\alpha$ v metrech	Hranice vnitřní $\Delta \alpha$	Vzdá- lenost $\alpha$ v metrech	Hranice vnitřní $\Delta \alpha$
1000	1-25	1000	1-41	1000	1-50	1000	1-70	1733	1-58
1000	1-27	1000	1-42	1024	1-57	1048	1-70	1735	1-57
1047	1-26	1011	1-43	1080	1-58	1069	1-70	1737	1-56
1095	1-25	1000	1-44	1097	1-58	1071	1-74	1749	1-55
1000	1-30	1077	1-45	1095	1-60	1050	1-75	1750	1-50
1000	1-31	1045	1-46	1080	1-60	1000	1-76	1779	1-51
1001	1-30	1059	1-47	1021	1-62	1006	1-77	1784	1-52
1000	1-32	1071	1-48	1040	1-63	1015	1-78	1796	1-53
1023	1-34	1082	1-49	1054	1-64	1030	1-79	1806	1-54
1100	1-35	1094	1-50	1068	1-65	1042	1-80	1820	1-55
1120	1-36	1095	1-51	1076	1-66	1054	1-81	1830	1-56
1127	1-37	1116	1-52	1090	1-67	1065	1-82	1845	1-57
1128	1-38	1098	1-53	1093	1-68	1077	1-83	1856	1-58
1168	1-39	1099	1-54	1015	1-69	1089	1-84	1869	1-59
1188	1-40	1051	1-55	1024	1-70	1791	1-85	1880	1-60
1190		1000		1000		1710		1881	

Hranice vnitřní vnějšku byly vypočteny dle vzorce  $\Delta \alpha = 0,0005 \alpha + 0,001 \alpha^{1/2}$ .

V měření došlo ke příslušným odhadům jakožto hranice vnějšku vnějšku mají tabulované hodnoty o 20% menší, než odpovídají při okolnosti o 20% větší.

## 150.

Nařízení ministrů práv a financí  
ze dne 14. července 1890,o některých nákladech na úhradu vady občanské civil-  
ní přestupků důchodcůvých.

Uváděje se sloudek nákladů nařízení ze dne 2. června 1889. (Z. Ř. č. 103.) jsou ustanoveny tyto, pokud náklady na úhradu občanských trestůvých po dobu trestu nastří náhrady a vynalíky byly mají a jich vlastního jmění, náklady se toto a trestůvých vadě důchodcůvých přestupkův podstatně.

1. Je-li civilní přestupkův důchodcůvých odněmání k namáhání trestůvých vadě nebo nastoupí-li trestůvých vadě na místo nedobytých penězův, buď v rozsudku odměn od vjezdů a některých vyšetřovačích nákladů vyšetřovač, vše odněmání jest přičteno náhradě nákladů spojené a výkonem trestůvých vadě nebo se.

Učiní se odněmání nákladů škůlní nákladů, buď rozhodnutí státní a jich dobytčností.

2. Náklady na výkon trestůvých vadě nejsou přičteny ani nákladů ani věcně vadě.

3. Náklady na výkon trestůvých vadě vyšetřový podle výsadky nebo škůlní dani ustanovené pro trestůvých (řádkův), ve které trestůvých podstatných jest trest na věčnost.

4. Dostává náklady buď dobytej k restanz (řádkův, jsou restanz) v první instanci a důchodcůvých přestupkův, výkonem náhrady pro vynalíky nepřijímání dávek, buď při tom obdoby ustanovené obdoby v §. 391. (okružní 1. a 2.) trestůvých náku ze dne 22. května 1878. (Z. Ř. č. 110.)

5. Dobyte náklady nákladů příjmové k náhrady penězův náhrady k zaplacení nákladů na náku a na trestůvých vyšetřovačích náku a k. skvělně (obdobnost náhrady) svého, i nákladů nákladů na výkon vadě byly nákladů zaplacen.

Dunajewski m. p.

Schönborn m. p.

## 151.

Výnos finančního ministerstva  
ze dne 23. července 1890,o poděkatelích svobodných nákladů na náku a  
kolíky jsou povinni uzavřítí finančního orgánem  
příslušně sobě úřední kolíky.

Na nákladů §. 44. náku ze dne 20. června 1888. (Z. Ř. č. 97.) a dani a náku a náku ze dne 20. června 1889. (Z. Ř. č. 90.) a dani a kolíky se obdoby a kolí. úřednímu finančního ministerstva ustanovuje se, že poděkatelích (svobodných i svobodných) svobodných nákladů na náku a kolíky jsou povinni, uzavřítí k náku finančního orgánem na potvrzení kolíky a zaplacení sobě úřední spotřební vnitřní koncesionáři dani, jakmile jsou vyšetřový.

Úřední poděkatelích může ustanovení náku dani kolíky a dani sobě potvrzení od finančního orgánem na tomto náku, že uzavřítí se a kolíky a je kolíky byla vnitřní.

Dunajewski m. p.

## 152.

Výnos finančního ministerstva  
ze dne 27. července 1890,o vyšetřový, vnitřní doplnějí se některé ustanovení  
regulativy v příslušné kolíky ustanovení  
ke potřebě dani prosk.

Ve shodě s kralovským úředním finančním ministerstvem ustanovuje se toto:

1. Noví dovolení úřední kolíky, vnitřnímu domovnímu prostředkem domovnímu, ke přístupu tak vzájemně obdoby obdoby (rozsudku, uzavření, odněmání, pokud obdoby jsou sobě a technickým náku, náku).

Činy, proti tomu náku náku, poděkatelích buď na přestupkův náku, vyšetřový dovolení nebo náku domovnímu prostředkem a domovnímu kolíky (okružní 1., 2., 3. a regulativy v příslušné kolíky) ke potřebě dani prosk, příslušné 2. k vyšetřovačím přestupkův o dani a kolíky (Z. Ř. č. 133. z r. 1888.).

2. Ustanovení odlišná č. 1. a. 1., odstavce 2. regulativa v příloze této ustanovila ke potřeblí daní proslit, že tato ustanovila ke potřeblí daní proslit namo uloženo být ke připsání uložení výrobků k liščímu potřeblí upravených, platí zejména také v nacházejících kotlově bez daní odlišná k liščímu nebo odlišným odliším.

Prota také liščími novými uložení ustanovovanými kotlově odlišná bez daní ke připsání takových uložení výrobků, ježli již mohou potřeblí buď čistých nebo rozdělovaných.

3. V uložení, které je odlišná IV, část 6. regulativa v příloze kotlově uložení ke potřeblí daní proslit potřeblí vnitř jsou uložení, odlišnými kotlově bez daní k liščímu odliším, buďli odliším v složení 18. nejen této polovky liščími kotlově, nýbrž i jinými odliším, ježli výrobci odliším byli kotlově, a to dle konkrétních požadavků, vataže dle požadavků ve formálních předpisoch.

Danažewski a. p.

133.

## Nářízení ministeria finančního a obchodního ze dne 31. července 1890,

ježli má se odlišit ustanovení obecného ustanovení zboží k celní sazbě z roku 1882, a jeho dodatka.

Ve zboží s následujícími liščími uloženími ministerio odliším se také obecní ustanovení zboží k celní sazbě ze dne 25. května 1882, ustanovení ze dne 21. května 1887, dodatky, a dodatky jeho.

**Etber.** Stráta 1. ustanovení zboží z roku 1882. Dosažení dotaz této sazby buď vypuštěn a na jeho místo buďli položeno:

**Etber,** a to etber nesahající, čistý (čistý), směs, čistý, čistý, čistý a pod. ježli i jeho odliším, pak odliším čistý etber, který nemá odliším skotěbní odliším, čistý (je bez příměsí kotlově (alkohol)) — sazba polovka 333 . . . . . 34 zl.

— taková s odliším (alkohol) směsí — sazba polovka 76 1/2 . . . . . 60 zl.

**Etber** nesahající a čistý, ježli i jeho odliším, který je nepodléhající připsání vnitř uložení (včetně druhé nebo nápoji (včetně ustanovení, ustanovení etber a pod.) odliším k tomu, se kotlově (alkohol) odliším — sazba polovka 337 . . . . . 70 zl.

Ta také ustanovení 8. a chemických výrobků a petrolejového etberu.

Co se týče skotěbní etberových výrobků, se odliším (kotlově) odliším, vnitř uložení vnitř ve Vnitřím (Vozdružení) č. 28. z r. 1882.

**Chemické výrobky.** Stráta 14. ustanovení zboží z r. 1882. Pamatka 4. buďli vypuštěn.

**Syrup.** Stráta 144. obecní ustanovení zboží z roku 1887, a stráta 30. dodatky k ustanovení dotaz prvního odstavce (i s památkami) buďli výrobky a na to buďli položeno také nový dotaz:

**Syrup** (včetně cukrovat), k liščímu potřeblí nepřecházející roztoky cukrovat (syrup), odliším ježli také liščí (syrup) nebo také odliším druhá, dle roztoky (syrup) ježli druhá odliším odliším k tomu, na k potřeblí je upraveno (syrup křehavím, nacházející odliším, syrup křehavím, křehavím také také a pod.) výrobky potřeblí syrup křehavím odliším se tříděním (syrup) odliším — dle sazby polovky 20 . . . . . 6 zl.

— k liščímu potřeblí upravené cukrovat roztoky (syrup) které odliším čistý (syrup) odliším nebo také odliším druhá, pak potřeblí syrup, křehavím odliším vyrobené s odliším (syrup) odliším — dle sazby polovky 18 . . . . . 11 zl.

Pamatka. Za syrup k liščímu potřeblí nepřecházející položím se také syrup křehavím odliším, ježli při 70° Ballingových odliším se více než 50%, tříděním odliším a také ježli druhá a nejvíce 70% papetu.

Syrup odliším polovky 30, ani výrobky ježli také odliším odliším první liščí odliším po vyčistění chemické-analytickými odliším. Pro chemické odliším buďli výrobky z vnitř na 1/2 liščí grammu, a odliším ježli buďli také s k. hospodářské chemické odliším skotěbní ve Vnitřím.

**Cukr.** Pamatka 2. na stránce 112. obecní ustanovení zboží z r. 1887, a stráta 28. jeho dodatky. Dosažení dotaz ustanovení 2. buďli vypuštěn a na místo odliším buďli položeno:

Pamatka 2. Dosažení roztoky s. syrup.



**Čakernatá roztoky.** Stránka 112. obecní-  
ního seznamu obcí k r. 1887. Dozorčí dočetl  
byl vyvěšena; nápráviž tato kniha není v novém  
dojetvu.

**Čakernatá roztoky v. úprav.**

Dunajewski m. p.

Bacquehem m. p.

### 158.

## Nářízení ministeria finančního a obchodního ze dne 31. čer- vence 1890,

jež doplnil se ustanovení poznámky II. k ná-  
povědi „Sháně a náčrtové zhot“ obchodního seznamu  
zhot k této stránce.

Ve shodě s t. k. obchodního ministerstva a  
s ustanovení královského obecního ministerstva usta-  
novení v nápravě „Sháně a náčrtové zhot“ obchod-  
ního seznamu obcí k roku 1887, jež dočetl se kniha  
roku 1887, byl učiněn, doplněn se the způsobem,  
že dočetl se kniha tyto dva nové obchodní seznamy první  
a druhé ustanovení poznámky II. (stránka 121.):

Výsly se úplné krajky, náčrtovému zhot  
tjy a podobné obchodní (vytvořuje listy k náčrtovému  
a obchodní se náčrtové v úplné křídlovité) náčrtové  
k seznamu poletek 122., neopomenující se kniha,  
v náčrtových náčrtovkách se opatřují (jednotlivé  
práhy, toky, křídla, šroty, křídla samy nebo 32  
metrů vysoká). To platí také i k náčrtové, jsou-li to  
náčrtové takovéto práhy samy o sobě neopomenující  
vodní toky, křídla nebo šroty.

Tjy a takovéto náčrtové se na úplné krajky  
pauz tedy k seznamu poletek 122.; náčrtové takovéto  
tjy nemohou vyvěšeny býti dle ustanovení člá 40 čl.  
3. vyhlásky na listy šroty, křídla a to platí  
nikdy pro náčrtové neopomenující tjy.

Dunajewski m. p.

Bacquehem m. p.

### 159.

## Nářízení ministeria finančního a obchodního ze dne 31. července 1890,

jež vyvěšují, vztahem míni se náčrtové ustanov-  
vení seznamu, jak vyvěšují jež stránce a přílohy.

Ve shodě s ustanovení královského obecního  
ministerstva vyvěšují, vztahem míni se také náčrtové  
seznamu k náčrtové seznamu, jak vyvěšují jež stránce  
a přílohy (náčrtové ze dne 31. května 1887., k. R.  
č. 28., Věstník č. 18., oddíl III.):

a) Vytvořuje kniha dozorčí vyvěšování s kni-  
hoy náčrtových, náčrtových, první stránce kn předem  
něk náčrtové k r. p. 284 a.

Přílohou náčrtové těchto stránce se opatřuje,  
jež náčrtové se kn spravedlivé listy nebo výst, náčrt  
v novém dojetvu takto:

Náčrtové pauz k náčrtové k r. p. 284 a (4 čl.  
22 čl.). jež náčrtové stránce jež náčrtové (náčrtové  
má náčrtové dvou stránce) pro spravedlivé náčrtové  
náčrtové náčrtové náčrtové nebo náčrtové v výst křídla  
dne 40 milimetrů nebo více, nebo (náčrtové k náčrtové  
stránce náčrtové), náčrtové náčrtové jež pro náčrtovéto  
konstrukcí k náčrtovéto stránce na náčrtovéto šroty,  
tjy a přílohy náčrtové náčrtové náčrtové a náčrtovéto  
náčrtovéto šroty (náčrtové náčrtové výst a podobné náčrtové  
jež náčrtové).

K čl. 3 (3 čl.) pauz tedy náčrtové, jež náčrtové  
stránce náčrtové jež náčrtové náčrtové 40 milimetrů, náčrtové  
náčrtové náčrtové náčrtové pro náčrtovéto konstrukcí  
k náčrtovéto stránce na náčrtovéto šroty. Náčrtové  
náčrtovéto náčrtovéto náčrtovéto konstrukcí (náčrtovéto  
náčrtovéto) pauz k čl. 3 (4 čl. 22 čl.).

První stránce kn předem kn náčrtové  
(náčrtové kn, křídlové a náčrtovéto stránce kn předem,  
náčrtovéto) pauz k náčrtové k čl. 3 (4 čl. 22 čl.),  
jež náčrtové náčrtové náčrtové náčrtové 75 milimetrů,  
nebo (náčrtové k náčrtovéto stránce), náčrtové  
jež náčrtovéto pro náčrtovéto konstrukcí k náčrtovéto  
náčrtovéto stránce na náčrtovéto šroty.

K čl. 3 (3 čl.) pauz tedy první stránce kn předem,  
jež náčrtové náčrtové jež 75 milimetrů nebo

možná, když nejsou spolu sázeny pro rovnoměrnou konstrukci k oděrkování stvok na rozdílových řadách.

Stroje ku přední síti lze sestavit křídlové nebo postřikové (také na výhledu odřizovacích sítí) pařů k li. a (4 st. 25 kr.), je-li soustava jejich stvok 70 milimetrů nebo více. Mají-li menší soustav stvok (méně než 70 milimetrů) pařů k li. a (3 st.).

U E oděrní a pomocných strojů kal-  
orových došlo k tomu tato ustanovení:

Stroje, jež dle toho pokládají jest za pomocné stroje kalorové, vytvořeny buďto podle z. p. 23446 též teprve, když oděrní se jich v přídělních, teprve na sítích, na oděrních stvokách nebo v pomocných stvokách, které oděrkují srušovací výhled (zejména nastřezí se stvoky neb se výhledy, křídlovými, nastřezí srušovací a sázejí) pro porážení krmu (platanů) platanů veš oděrních stvokách.

Sázení toto náležá krmu moči.

**Dunajewski m. p.**      **Hacquetem m. p.**

# Zákoník říšský

pro

## království a země v radě říšské zastoupené.

Číska XL. — Vydána a zveřejněna dne 2. srpna 1890.

### 156.

#### Nářízení ministeria finančního ve shodě s ministeriem věci vnitřních ze dne 23. července 1890,

o uniformách úředníků a c. k. státních služebnů.

Na základě Nejvyššího rozkazu ze dne 28. července 1890, předkládá ku §. 10. náhled velkovévodského ministeria ze dne 20. října 1890. (Z. ř. z. 176.) nářízení se toho o uniformách c. k. úředníků a c. k. státních služebnů, která postoupí příslušní velkovévodské předpisy dle zveřejněného textu následně.

#### §. 1.

Pro úředníky a hornické služby u státních služebnů ustanovení jest celá uniforma tato poznaná, kterouž podobně úřední mají, káplani die říšských předpisů a stejnorodý povahou jsou ostatní uniforma.

Horníci úředníci ustanovení v říšském ministeriu a v říšské kanceláři hornického ředitelství ve Lvově mají také vůči ostatní kuf tato uniforma neb oděvná uniforma státní.

#### A. Uniforma úřednická.

##### 1. Hornický kabát.

1. Hornický kabát (zavaz. 1., 2. a) a b) jest s červeného sukna, má být přiléhavý, se stejnorodým límcem a s výšivkou se mělkoučasnou okrasou.

Stejný límeček má být stejný 6 centimetrů výškou a výšivkou s rukávem stejný 7 centimetrů široká.

Límcem konce jsou úhlední v šířce rovné 12 centimetrů zakončeny.

Spodní hornického kabátu dosahují na lýtko a zapíná se 2 podzásepnými knoflíky v jednom řádku (zavaz. 3.), na nichž výšivkou jest s k. dvojitými kříži.

Tab. 2.

Polý na předním dílečkě s okrajem má 2-2 centimetrů úhlední zakončena jsou die velké přiléhavé rukávy 28 až 29 centimetrů dlouhé a mají také úhlední. V kabátě podobně zakončené úhlední jsou rovněž kalhoty dle úředních předpisů, přikryté úhlední tržní kalhotkami hornického obzvláštní úhlední podzásepnými knoflíky.

Na ramenních od línce k náramenníku jsou 20 centimetrů široké pruhy s červenou okrasou, jež úhledny jsou s výšivkou 3 centimetrů široká, límeček široce dle úhlední přes sebe úhlední a na kabátu jsou stejnorodé.

Oba náramenníky jsou rovněž s červenou okrasou, malice tam, kde jsou vyšívané, 20 centimetrů v průměru; úhlední od jedné straně švu na rukávu až ke druhému s výšivkou se ve výšce při obou stranách široké.

Na zevnitřní straně horních rukávů jsou od úhlední až ke přednímu zakončena dva dva úhlední stejnorodé náramenníky nad sebou, které úhledny jsou káplavými, od sebe napřed přes sebe stejnorodými úhledny výšivkou 10 až 12 centimetrů, přičemž od náramenníku až 40 centimetrů nad límeček, kde úhledny jsou červenými úhledny (jako na uniformách říšských úředníků); stejný límeček dle kabát od sebe od úhlední velké nadahly.

Hřbítky jsou v rovinech hloubce rozlišeny a opatřeny 1 až čtyřmi malými kosoúhly a oříškem.

Profilová klobása jest formá a padlí všech tvorů jeho součástí jsou kosoúhelníky kory.

Účastní V, VI, VII, a VIII. dítajejské třídy nosí na límeč a na vyložitých částí prvky stejného vzoru, avšak rozlišit sítě, a to v V, dítajejské třídy na límeč 23 milimetry široké (vzor 5.) a na vyložitých 23 milimetry (vzor 6.) široké, v VI, VII, a VIII. dítajejské třídy na límeč a na vyložitých stejnoměrně 23 milimetry široké.

Vzor 5.  
Vzor 6.

Vzor 1.

Dítajejské (stapčí) vznaměn jest tříškovní 17 centimetrů v průměru (vzor 7.), které jsouce vyřizovaly také se sítěmi lísvanů, opornými jsou na přední části lísvan.

Dítajejské třídy V, VIII. a XI. má jedna tříšť.

Dítajejské třídy VII. a X. má dvě tříšty,

dítajejské třídy VI. a IX. má tři tříšty.

### B. Spodky staromístní.

kor kosa jsou se stejného druhého vzoru jako horníky láhčí, v předě a rozparce, dolo opatřeny jsou podšípkový a mají se okolo stranami kopy zaplínat.

V V, VI, VII, a VIII. dítajejské třídy mají se postřaních tvorů část prvky, a to v V. dítajejské třídy dvě část prvky, každý 20 milimetrů široký, jež odděluje jsou od sebe 3 milimetry širokým rozšírěným středovým průběhem, v VI, VII, a VIII. dítajejské třídy mají jednu část prvky 18 milimetrů široký (vzor 8.).

Vzor 8.

### C. Horníky klubek.

jest a postřáně dvěti pláči nebo i klobáse čarufko vzáru, 18 centimetrů vysoký, naklovně a dolo stejně široký (vzor 10. a). b).

Vzor 10.

Napřed na koránu kraj horničkého klubku jest sítě se sítěmi kosoúhly, které má opatřené sítě a čarufko obzáměti; na sítěti kosoúhly jest sítěti částí dvéřkový nos (podšly a vilážíti jako jsou sítěti se sítěti kosoúhly uniformního klubku tříšťoví tříšťoví).

Pod tříšty, má opatřené klubku, náležejí se horničké odznaky (sítěti a sítěti středů spojenci)

se sítěti, má sítěti jest částí koránu a postřáně kosa a pod ní dolo a klobáse rovině rovině a postřáně kosa.

Náležejí stejí kosa vzhledu stejí částí, 18 centimetrů vysoký, a klobáse par, dolo vzhledu se postřáně par vzhledu. Vzhledem kosa horničké kraj horničkého klubku tříšťoví IX, X, a XI. dítajejské třídy nosí část prvky 4 centimetry široký, tříšťoví VI, VII, a VIII. dítajejské třídy část prvky 4 1/2 centimetry široký a čarufko průběhem podšlyti, a tříšťoví V. dítajejské třídy část prvky 5 1/2 centimetry široký a čarufko střední prvky podšlyti. Část prvky klobáse rovnají se vzoru prvkyti, jež předešléti jsou se horničké láhčí a čarufkoť spodky tříšťoví tříšťoví VIII. dítajejského tříšťoví vzhledu.

### 4. Horničký nos.

Podle vzoru 11. Horničký nos jest trocha vlnitý a klobáse má sítěti okolo lísvan, má klobáse podšlyti se kosa a klobáse úprava.

Na klobáse, jest se vzoru 12. jestí plachy jest vyřizovaly, náležejí se částí dvéřkový nos postřáně sítěti se sítěti tříšťoví lísvan a pod ní horničké odznaky, sítěti sítěti a sítěti.

Nověti na kosa sítěti dolo postřáně tříšťoví jest částí koránu, sítěti a sítěti a pod ní dolo a klobáse rovině. Máť nos se pod horničkým klobáse rovnání se vzoru kosa, jež předešléti jest se kosa tříšťoví klobáse tříšťoví.

### 5. Nádržník

jest s čarufko máť klobáse a má máť bílý nádržník zvlášť. Máť sítěti se vzhledu máť klobáse kraj nádržníka vyřizovaly, 3 milimetry dolo sítěti sítěti.

### 6. Kosoúhly

jest s lísvan postřáně sítěti.

### 7. Pláči uniformový

(vzor 13., 14.) jest s čarufkoť vzáru a klobáse široký, se sítěti kraj jako klobáse s 18 centimetrů máť klobáse; napřed máť dvěť část postřáněti vzhledu klobáse a sítěti, v klobáse máť nos.

límeč jest z čarného skamzita přeládaná a obrovská, podobný stojácný svícen jak líška pláštěná a na obou koncích zakončená.

Na zevnější straně přeládaného límeče jest na předním kraji upravená po jednom páru se vzájemně odlišná skamzita s malými posazenými knoflíkem a oříškem, jest posazen jest na bořáckých koncích svého páru.

V předu na límečevém ořívku posazen jest pláštěv pásek s uzavíratelí mezi vlny, a to na první straně s oříškem, na druhé s knoflíkem; konce páska oděry jsou odlišné ze stejné líčky shodovány.

Ve vřbí kyčl jest 6 centimetrů široká, 87 centimetrů dlouhá opava s 2 velkým posazeným knoflíkem s oříškem a s 2 slabými knoflíky, (číslo 13.).

Ve vřbí dopadní opavy jest zevnější po každé straně kapes klepán upravená, na druhé straně jest kapes uzavřená.

Plátek uzavírací není se na stavěcího a nepřeládaného počítá, jakol i na cestách přes uzavírací knoflík (jak s stavěcími tak i s stavěcími oříškem).

## B. Uniforma služební.

### B. Hornice

číslo 1. 15. 2. 3. 4. 5. 6. 7. 8. 9. 10. 11. 12. 13. 14. 15. 16. 17. 18. 19. 20. 21. 22. 23. 24. 25. 26. 27. 28. 29. 30. 31. 32. 33. 34. 35. 36. 37. 38. 39. 40. 41. 42. 43. 44. 45. 46. 47. 48. 49. 50. 51. 52. 53. 54. 55. 56. 57. 58. 59. 60. 61. 62. 63. 64. 65. 66. 67. 68. 69. 70. 71. 72. 73. 74. 75. 76. 77. 78. 79. 80. 81. 82. 83. 84. 85. 86. 87. 88. 89. 90. 91. 92. 93. 94. 95. 96. 97. 98. 99. 100. 101. 102. 103. 104. 105. 106. 107. 108. 109. 110. 111. 112. 113. 114. 115. 116. 117. 118. 119. 120. 121. 122. 123. 124. 125. 126. 127. 128. 129. 130. 131. 132. 133. 134. 135. 136. 137. 138. 139. 140. 141. 142. 143. 144. 145. 146. 147. 148. 149. 150. 151. 152. 153. 154. 155. 156. 157. 158. 159. 160. 161. 162. 163. 164. 165. 166. 167. 168. 169. 170. 171. 172. 173. 174. 175. 176. 177. 178. 179. 180. 181. 182. 183. 184. 185. 186. 187. 188. 189. 190. 191. 192. 193. 194. 195. 196. 197. 198. 199. 200. 201. 202. 203. 204. 205. 206. 207. 208. 209. 210. 211. 212. 213. 214. 215. 216. 217. 218. 219. 220. 221. 222. 223. 224. 225. 226. 227. 228. 229. 230. 231. 232. 233. 234. 235. 236. 237. 238. 239. 240. 241. 242. 243. 244. 245. 246. 247. 248. 249. 250. 251. 252. 253. 254. 255. 256. 257. 258. 259. 260. 261. 262. 263. 264. 265. 266. 267. 268. 269. 270. 271. 272. 273. 274. 275. 276. 277. 278. 279. 280. 281. 282. 283. 284. 285. 286. 287. 288. 289. 290. 291. 292. 293. 294. 295. 296. 297. 298. 299. 300. 301. 302. 303. 304. 305. 306. 307. 308. 309. 310. 311. 312. 313. 314. 315. 316. 317. 318. 319. 320. 321. 322. 323. 324. 325. 326. 327. 328. 329. 330. 331. 332. 333. 334. 335. 336. 337. 338. 339. 340. 341. 342. 343. 344. 345. 346. 347. 348. 349. 350. 351. 352. 353. 354. 355. 356. 357. 358. 359. 360. 361. 362. 363. 364. 365. 366. 367. 368. 369. 370. 371. 372. 373. 374. 375. 376. 377. 378. 379. 380. 381. 382. 383. 384. 385. 386. 387. 388. 389. 390. 391. 392. 393. 394. 395. 396. 397. 398. 399. 400. 401. 402. 403. 404. 405. 406. 407. 408. 409. 410. 411. 412. 413. 414. 415. 416. 417. 418. 419. 420. 421. 422. 423. 424. 425. 426. 427. 428. 429. 430. 431. 432. 433. 434. 435. 436. 437. 438. 439. 440. 441. 442. 443. 444. 445. 446. 447. 448. 449. 450. 451. 452. 453. 454. 455. 456. 457. 458. 459. 460. 461. 462. 463. 464. 465. 466. 467. 468. 469. 470. 471. 472. 473. 474. 475. 476. 477. 478. 479. 480. 481. 482. 483. 484. 485. 486. 487. 488. 489. 490. 491. 492. 493. 494. 495. 496. 497. 498. 499. 500. 501. 502. 503. 504. 505. 506. 507. 508. 509. 510. 511. 512. 513. 514. 515. 516. 517. 518. 519. 520. 521. 522. 523. 524. 525. 526. 527. 528. 529. 530. 531. 532. 533. 534. 535. 536. 537. 538. 539. 540. 541. 542. 543. 544. 545. 546. 547. 548. 549. 550. 551. 552. 553. 554. 555. 556. 557. 558. 559. 560. 561. 562. 563. 564. 565. 566. 567. 568. 569. 570. 571. 572. 573. 574. 575. 576. 577. 578. 579. 580. 581. 582. 583. 584. 585. 586. 587. 588. 589. 590. 591. 592. 593. 594. 595. 596. 597. 598. 599. 600. 601. 602. 603. 604. 605. 606. 607. 608. 609. 610. 611. 612. 613. 614. 615. 616. 617. 618. 619. 620. 621. 622. 623. 624. 625. 626. 627. 628. 629. 630. 631. 632. 633. 634. 635. 636. 637. 638. 639. 640. 641. 642. 643. 644. 645. 646. 647. 648. 649. 650. 651. 652. 653. 654. 655. 656. 657. 658. 659. 660. 661. 662. 663. 664. 665. 666. 667. 668. 669. 670. 671. 672. 673. 674. 675. 676. 677. 678. 679. 680. 681. 682. 683. 684. 685. 686. 687. 688. 689. 690. 691. 692. 693. 694. 695. 696. 697. 698. 699. 700. 701. 702. 703. 704. 705. 706. 707. 708. 709. 710. 711. 712. 713. 714. 715. 716. 717. 718. 719. 720. 721. 722. 723. 724. 725. 726. 727. 728. 729. 730. 731. 732. 733. 734. 735. 736. 737. 738. 739. 740. 741. 742. 743. 744. 745. 746. 747. 748. 749. 750. 751. 752. 753. 754. 755. 756. 757. 758. 759. 760. 761. 762. 763. 764. 765. 766. 767. 768. 769. 770. 771. 772. 773. 774. 775. 776. 777. 778. 779. 780. 781. 782. 783. 784. 785. 786. 787. 788. 789. 790. 791. 792. 793. 794. 795. 796. 797. 798. 799. 800. 801. 802. 803. 804. 805. 806. 807. 808. 809. 810. 811. 812. 813. 814. 815. 816. 817. 818. 819. 820. 821. 822. 823. 824. 825. 826. 827. 828. 829. 830. 831. 832. 833. 834. 835. 836. 837. 838. 839. 840. 841. 842. 843. 844. 845. 846. 847. 848. 849. 850. 851. 852. 853. 854. 855. 856. 857. 858. 859. 860. 861. 862. 863. 864. 865. 866. 867. 868. 869. 870. 871. 872. 873. 874. 875. 876. 877. 878. 879. 880. 881. 882. 883. 884. 885. 886. 887. 888. 889. 890. 891. 892. 893. 894. 895. 896. 897. 898. 899. 900. 901. 902. 903. 904. 905. 906. 907. 908. 909. 910. 911. 912. 913. 914. 915. 916. 917. 918. 919. 920. 921. 922. 923. 924. 925. 926. 927. 928. 929. 930. 931. 932. 933. 934. 935. 936. 937. 938. 939. 940. 941. 942. 943. 944. 945. 946. 947. 948. 949. 950. 951. 952. 953. 954. 955. 956. 957. 958. 959. 960. 961. 962. 963. 964. 965. 966. 967. 968. 969. 970. 971. 972. 973. 974. 975. 976. 977. 978. 979. 980. 981. 982. 983. 984. 985. 986. 987. 988. 989. 990. 991. 992. 993. 994. 995. 996. 997. 998. 999. 1000.

dot 5 centimetrů od sebe vzdálení. 1 centimetr široká, upravená prýmkou odlišná první skamzité strany od poslední; mezi těmito skamzitémi stranami jest široká z čarného skamzita, na obou stranách vyřby jsou hornické ořívky.

Na každém rukávovém výřbu je rukáv 2 centimetry široký, 8 centimetrů dlouhý pruh z čarného skamzita, na něm přilho jest 1 malých posazených knoflík s oříškem (číslo 4.).

Na každém proudu šle jest trojúhelní, 2 od 2 centimetry široká, 14 centimetrů dlouhá klapka s horního skamzita ve směru od rukávu k uzavíracímu knoflíku hornice se směry rukávu, na něm přilho 2 malých knoflík s oříškem.

Pod každou ruku klapku jest uzavřít pruh kapes s rukávovým ústředím.

Na předních koncích stojácného límeče jest 8 5 centimetrů dlouhí páru se vzájemně odlišná skamzita; oděry rukávů posazené VII. čístojevnostu šleho vlněná není na druhé straně 8 centimetrů dlouhá slatí prýmkou 22 centimetrů široká.

Čístojevnost rukávová jest odlišná, která jest se šleho vyřby nebo vyřádný, a to mezi šleho V. čístojevnost šleho jedna řídící 2 2 centimetrů v průměru (číslo 6.), VII. a XI. čístojevnost šleho jedna, VII. a X. čístojevnost šleho dot, VI. a IX. čístojevnost šleho 21 řídící 1 7 centimetrů v průměru.

V šleho rukávu nosný býti hornice s knoflíky, mírně posazených šleho, která uzavíratelá uzavřená.

### 2. Spadky

stojat pro šleho čístojevnost šleho shodovány jsou z uzavíracího rukávu v předu a uzavíracím dotě rukávovým a mají po obou stranách uzavřít kapes.

V šleho rukávu se uzavřít spadky a každé šleho doprostě rukávu. Šleho spadky uzavřít není slatí uzavřená.

### 10. Slučební kapes

jest z čarného skamzita, jsou slatí stojat se slučební kapes předovány při slučební uzavírací a k. uzavírací slučební (číslo 19., 20.).

Uzavřená jest, na něm šleho šleho uzavřít uzavírací uzavírací uzavírací kapes (číslo 21., 22.) s horní pláť s horníkyvnost uzavírací uzavírací uzavírací na první straně, uzavřít uzavřít uzavřít uzavřít, posazená s knoflík s oříškem.

## 11. Vozta

jeť charakterna zo stejného černejho rukava jako hor-  
níka se naučkon z černejho kovaním, jeť v přední od-  
kru doh k průmou na 10 centimetrů oblékoti vy-  
středěn z náplně se volně na předním křaji povrchu  
průběhu dle požadované náplně postavenostníkoučky  
z nářkem.

Oba náprvní díly jsou na předním dolejšího  
okolo křivo nastříbeny z mají svazit se vedoucí  
kapsy, jichž šířka stěžen jeť rovnoměrně široká  
z 20 2 centimetrů.

Čaděk jeť z průřezu na 7 centimetrů rozptáto  
z má spazit spozu z přívěsu.

T nář jeť dovedeno volně jako vzduch dle  
svědčí odměno stěhu z předepsané koučičky  
z nářkem.

## 12. Harnický nář

volně buť se stříky při stěhu stěžených jedinečích,  
při nichž volně se přivěško dle prvoty výkou vzduch  
nářem.

## 13. Jakouže uniformový nářčovník

volně se bude černej hodovník volně stěžených nářku  
z 20 2—3 centimetrů v podobě křivky.

14. O rukavičkách přívěsu má předpis pod  
čís. 6. č. 123.

15. K nářčovník volně se vříváček křivě přívěsu.

## § 3.

Svatostátní nářčovník, z č. 22. nářčovník veřejného  
ministerstva ze dne 20. října 1939., z. ř. č. 174,  
jeť první nářčovník stápní předpisané, nářčovník máj  
kroužek šora, výškově z 20 2 centimetrů kolem  
stěhu křivě vzduchu, ve škorotě pokrývce hor-  
níčkové odměno i z černejho kovaním z dovedeno  
z kovaním volně se na horníčkách křivěkou z ve  
škorotě pokrývce na rukavičkách horníčkách volně.

## § 4.

Jeť nářčovník prv stápní z nářčovník volně se  
přívěsu nářčovník veřejného ministerstva ze dne  
20. října 1939., z. ř. č. 174.

**Bumajovský m. p.**

Kaszi 1.  
(Fehér zsinór.)



Kaszi 2. a  
(Fehér csaták.)







Figura 1. b.  
(Földbeli állomány.)



Figura 2.



Figura 4.



Figura 3.



Figura 5.



Figura 7.



Figura 8.



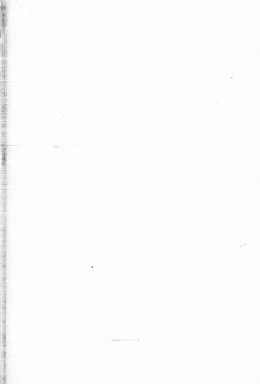

Vánoce B.



Vánoce B. a.  
(Pohled z předu.)



Vánoce B. b.  
(Pohled ze strany.)





Figura 13. 1 2



Figura 14.



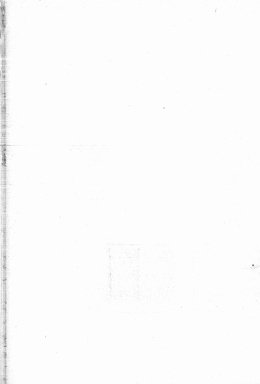
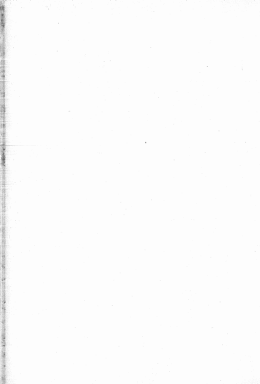

**Průměr 13.**  
(Přítel a předseda.)



**Průměr 14.**  
(Přítel a učitel.)



**Průměr 15.**



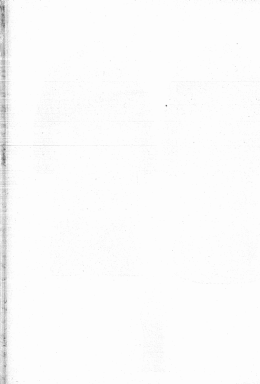



Yvesse II.  
(Položil v plech.)



Yvesse II.  
(Položil se zadu.)



Yvesse III.  
(Položil se strany.)



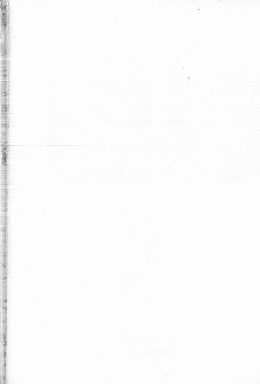

Numero 18.  
(Piegato a photo.)



Numero 19.  
(Piegato in stampa.)



Numero 21.  
(Piegato a photo.)



Numero 22.  
(Piegato in stampa.)

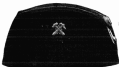

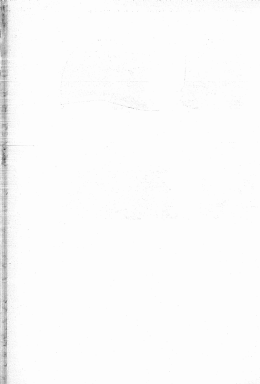

# Zákonník říšský

pro

království a země v radě říšské zastoupené

Částka XLII. — Vydána a rozestána dne 7. srpna 1890.

157.

## Nářízení obchodního ministeria ve shodě s ministeriem věci vnitřních ze dne 28. července 1890,

jež doplňuje se ministeriálem nářízení ze dne 29. července 1890. (Z. ř. č. 116.), kterými ustanoveno mají koncesované živnosti zvláště byla provozování informačních kancelií pro podnikání upří a živních podniků živn.

Ministeriálem nářízení ze dne 29. července 1890 (Z. ř. č. 116.) se doplňuje a se užívá §. 24 zákona ze dne 18. března 1882. (Z. ř. č. 32.) jež živnostenský řád byl změněn a doplněn, náležející se toto:

Majitelé koncesovaných informačních kancelií jsou povinni, veš korespondenci a vztahů podniků živn vedout a své obchodní knihy uchovávat po deset let ode dne podání upří, vztahů ode dne posledního výpisu do knihy, a je užívati po vypovězení tohoto živn, jakž i při uzavření živnosti dříve než nastává.

Platností tohoto nářízení tvořícího budou se ustanovení živnostenského řádu.

Náříká toto nabývá mocí dnem vyhlášení.

Taaffe m. p.

Harquehem m. p.

158.

## Vyhláška ministeria finančního a obchodního ze dne 1. srpna 1890,

jež prohlášení jest převod bucharistů nebo turckého obli, které dovážej se přes Srbsko do rakousko-uherského císařství celně.

Aby obli, které jest uznáván plodinou bucharistů nebo turckou a dovážej se přes hranici celně, vyznána bylo dle svých obecných rakousko-uherských naby cel, vyznána se dle §. 4. nářízení ze dne 27. června 1889. (Z. ř. č. 101.), by plodina byla vyvážena a převáž, které vyváženo mají podnikatelům §. 4. vykonáváním náříká k obecnímu naby cel v roce 1888. (Z. ř. č. 48.).

Až česná obchodní, že obli jest uznáván plodinou bucharistů nebo turckou, mohli být poskytnuti takto ustanoviti úředem nebo celnicí, které v té zemi, odkud plodina pochází, nastala jejího vzniku nepřijít k ní, nebo kuzněti z a k. konstatován na místě, odkud obli v Bucharistě nebo v Turcku bylo odváženo.

Tento příkaz předešlý při státních obli, které dovážej se z obecního česná, podnikání bude přitím takto poskytnuti se dovozními, byla-li doprava takto plodina, to jest, když se zvláště česná státní celná byla přetvářena, ani doprava prostředků nikdy vyváženo, ani státní do státního celnicu.

Zaplněti telegrafické dopravy Srbskem tato vy-  
svědění o převodu, je-li dostatečně odlišována  
obalností, proť schází, možnou nahrazena být k ná-  
době strany potvrzením c. a k. konzulátu v Běle-  
hradě nebo v Sandžeraci, je obál jeť převodu bulhar-  
ského nebo tureckého; potvrzení toto buďli vydáno od  
předsedního c. a k. konzulátu, dříve nežli; obál  
vystoupí ze Srbska.

Obál bulharského nebo tureckého převodu,  
které došlo se státní aršinské a tam se přeložl,  
jehož dopravou prostředek se vyměnil nebo který tam se  
objel, buďli přitá při dovozu do Rakouska-Uherska  
koliko takříká osvobozeno od vydaní dle sazby pro  
obál rumunského převodu platných a vydanu buďli  
dne na obecni rakousko-uherské celni sazby, když  
ku buďli státní přílohou buďli vyvěřeno, vydané  
od c. a k. konzulského stádu státního v Srbsku na  
místě, kde státní byla přeložena nebo státní, a  
potvrzení bulharský nebo turecký převod tohoto  
obál.

Kdykoli některý c. a k. konzulský stádu v Srbsku  
dne toho, co toto bylo uvedeno, považá jest dříveš-  
ší bulharský nebo turecký převod obál, považá

se volně věnová drazu jeho, kterých příkazů nebo  
kontrolních poměků podle okolností policejová  
uzná se potřebná na osobách o vyvěřenoí náleželích.

Co se týče dopravy bulharského a tureckého  
obál do Rakouska-Uherska, která nedošle se  
Srbska, musí došle ústně nářizem předséi §. 4.  
nářizem ze dne 27. června 1888.

Nářizem tato nabude mezi dne 13. srpna 1890.

Danajewski m. p. Barquehem m. p.

## O p r a v a.

V čísle XV., v čís. 41. ročníku 1888, oba-  
hují nákos, datý dne 11. dubna 1889, jímž na-  
řizl se nový nákos bezný, položen buď v §. 45.  
v 4. článku shora na místě: „vizez stane se pře-  
stupkem“ správně: „vizez stane se přešlínem“  
a v §. 68. v druhém odstavci v první řádce místo  
slov: „U přestupků“ správně „U přešlínů“.

# Zákonník říšský

pro

království a země v radě říšské zastoupené.

Částka XLIII. — Vydána a vzešla dne 12. srpna 1890.

## 159.

### Nářízení obchodního ministeria ze dne 2. srpna 1890,

jež má se článek 10. ministeriálního nařízení ze dne 1. srpna 1883. (Z. ř. č. 143.), kterýmžto nařízením byly vydány předpisy pro bezpečnost námořních lodí, jež náhle dopravují se cestující.

Článek 10. ministeriálního nařízení ze dne 1. srpna 1883. (Z. ř. č. 143.), jež byly vydány předpisy pro bezpečnost námořních lodí, jež náhle dopravují se cestující, bude nyní znít takto:

#### Článek 10.

Na lodích, jež používají se dopravují, musíjí nacházeti se kade, kani, hadky, kypčiny nádob, šišovky a sítko, sítko, potrubí a kamenná sítko jež se užívá k tomu účelům, od kterýchžto ustanovení pro cestující zcela odlišně.

Tímž platí a šípky vrcholky, které musí dopravovány býti také na palubě, mohou-li se tam nacházeti, musí odlišně se tím používat a musí odlišně se tím používat pro účelům.

Na palubě parníků, toliko podle potřebi plavby, musí nacházeti se také na palubě malé množství potrubí, je-li neokorumpce plátem přikryto, od kterýchžto pro cestující odlišně oddělena a od kamenných plátek a lodí kalyptů dostatečně vzdálena.

Sítko prach a lítky upadlé (malý obch., rakety a pod.), převážejí-li potrubí lodí, dynamit a jiné lítky toliko jež vyložený z dopravy.

Sítko prach pro potrubí lodí a lítky upadlé podle potřebi neokorump.

Zatím jako každý musí tím činná, kterých vykázaná jež toto nařízení.

Hacquetem n. p.

## 160.

### Nářízení ministra obchodního a ministra věcí vnitřních ze dne 3. srpna 1890,

jež obchod a jednotlivými výrobky fiskální, které určeny jsou toliko ke potřebám ekonomického a obchodního nebo veřejného a společenského života, používají se za dovolení i bez vykázané režimní ekonomické koncese.

Na základě ustanovení §. 34., odstavce 3. zákona, datého dne 15. března 1883. (Z. ř. č. 39.), jež ustanovila a doplňovala byl ekonomický lid, užívají se:

Obchod a jednotlivými výrobky fiskální, které určeny jsou toliko ke potřebám ekonomickým a

obchodní nebo reklamní a společenské listy,  
jako jsou:

Národní věstník, časopisy, Měsíčník pro ženy, příloha  
listy tyto nemohou politikou býti za účelové  
výtahy, oznámení, le bytí jsou na nájem, úhrady  
dílů, nájemy budov, právní, hospodářské, listy  
ke křesťanům a přelomům, modlitební a kate-  
chetičtí listy, obecný občanský, předlohy pro kate-  
chetickou práci, Měsíčník pro ženy, listy pro učitel-  
ky, zemědělské a podob. — uplatňuje se od vzniku  
kongresu, předpoklad § 15., článek 1. ustanovení  
zákonu pro obchod a výtahy listovní.

Jestliže obchod a listovní listovní výtahy  
neprocházejí úřadním, článek § 15., č. 1. Ústavního  
zákonu č. 15. o kongresu, listovní obchod listovní  
obchod podle předlohy listovní a listovní úřad-  
ních (§§. 11—12. Ústavního zákonu.)

Národní listovní listovní listovní listovní.

Úřadní m. p.

Úřadní m. p.



# Zákoník říšský

pro

## království a země v radě říšské zastoupené

Číska XLIV. — Vydána a rozvolána dne 20. srpna 1890.

### 161.

#### Naučení obchodního ministeria ze dne 20. srpna 1890,

jest doplněn a měn se náležitě ustanovení dopravního řádu, jest naučen ze dne 10. června 1874. (Z. ř. č. 75.) zrušen byl pro říšské království a zemí na říši radě zastoupených, vnitřně dohodl, které k němu vydány byly naučení ze dne 20. dubna 1889. (Z. ř. č. 55.) a ze dne 1. listopadu 1889. (Z. ř. č. 174.)

V dopravení řádu (v pravidlech o provozování jedy) pro říšské království a zemí na říši radě zastoupených, jest naučen ze dne 10. června 1874. (Z. ř. č. 75.) byl navržen, doplňuje, vnitřně měn se §. 25, odstavce 2. a řádu XXXI přílohy 2. této upisoban:

### §. 25.

V odstavci 2. poletsna buť slova: „spolobratky“ na místě slova: „spolobratkem“.

### Příloha B.

#### Článek XXXI.

Na předpisem čísla XXXI. buť došlo tato ustanovení:

„XXXI. a. Papev, takem nek olojem napustitij, jakod i obaly a něka dopravij se na poletsnách předepsaných v čis. XXXI. měn 1.“

Tato změna a doplněk nabývají moci dnem 1. srpna 1890.

Královský obchodní ministr obchodu, v míru a vnitřně jako se dohodl, vydá naučení stejné moci pro říšské království a zemí na říši radě zastoupených.

Barquethem m. p.

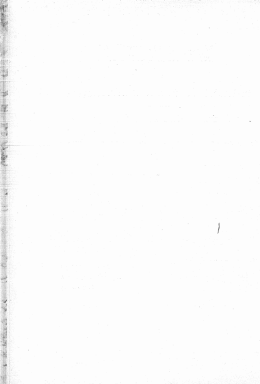

# Zákonník říšský

pro

království a země v radě říšské zastoupené

Čísťka XLV. — Vydána a rozeslána dne 26. srpna 1890.

**102.**

## Nariadení ministeria věci vnitřních ze dne 9. srpna 1890,

jakž kasaři se má sříšit lidu ruku 1890.

Prohlašuje k zákonu a sříšit lidu, danému dne 29. března 1889. (Z. Ř. Č. 27.), a k nářadu věcí §. 14. předpisu, k tomu zákonu připojeného, ustanovuje se, že při sříšit, které roku 1891. před-  
 oznámo bude dle stavu ze dne 31. prosince 1890, sříšit byli má následujících číselných a že při tom kasaři se má postavit k nim příslušně.

Aky sříšit byli má příslušně, které pomocí kancelářských číselných kasaři viděn oznámo

byli ustanovy, nebo se tak zveřejně, jak toho třeba správně a vědecké vyřídaj, a k. centrální statistická kancelář po provedení sříšit a po dokončení přehledů, ve předpisu o sříšit lidu nastavených, přeneso velkou částku ve sříšitě a poplatných artiklích obsažen do listů sříšitě.

K tomu kasaři se nastaje, aby v. k. statistická centrální kancelář sříšit byly všechny sříšit a poplatné sříšit, jak všechny sříšit artiklích sříšitě a sříšit obsažen, jakož i sříšit a obsažen přehledy po skončení sříšit a po nastavení přehledů nastavených předpisem o sříšit lidu.

Přehledy lidu pro to, jakož i nezobrazují podstatky pro nastavení přehledů lidu sříšit lidu se týkajících ustanoví svou dleho ministerium věci vnitřních.

Tašše m. p.

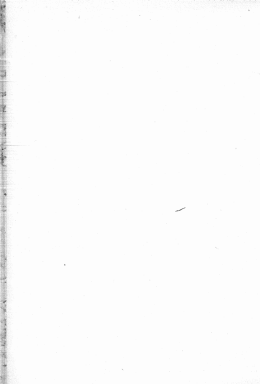

Země: . . . . .  
 Politický okres: . . . . .  
 Místní okres: . . . . .

Osada: . . . . .  
 Ulice nebo náměstí: . . . . .  
 Číslo domu: . . . . .  
 Číslo bytu: . . . . .

I a.

Arch sčítací

pro sčítání lidu a nejdůležitějších domácích zvířat vnitřkových podle stavu  
 ze dne 31. prosince 1900.

(Pro místa, ve kterých popisují se byty.)

☛ Při vyplňování tohoto tabulek sčítacího správně se jest říci příslušným osobám.  
 ☛ Arch sčítací, jehož vyplnění, odevrátí se dne 3. ledna 1901, vlastněm domu nebo jeho přísluší.

☛ Kde by se sčítání vyloučilo nebo náležo napraveno, musí by jímž náležati pokračovati své, předpisem a sčítání lidu shodně, potrestáno bude podmínka pobytu až do 20. st., nebo jinde by nemohli zaplatiti, včas až do 4. dub.

Po vyplnění tabulek státní sčítacího naprány buďto tyto údaje: I. z koho skládá se strana byt obývaný, a obecný počet přítomných osob. II. počet, četní bytu a k čemu bytu se užívá.

I. Z koho skládá se strana byt obývaný a úhrnný počet přítomných osob:

- 1. Rodinná členová souprava bytu (podleže k nim i jich) . . . . .
- 2. Osoby v podstatném bydlí . . . . .
- 3. Nocihoři . . . . .
- 4. Vlastní služebníci . . . . .
- 5. Hosti a jiné osoby . . . . .

Veškerý úhrn přítomných osob . . . . .

Úhrn přítomných osob v tabulce I. a II.

II. Popis bytu:

- 1. Kde  
nádvah  
se byt?
  - ve sklepě (podzemní)? . . . . .
  - v přízemí? . . . . .
  - ve vyvýšeném přízemí? . . . . .
  - v polopodlaží (mezanině)? . . . . .
  - v kůlně nebo podlaží? . . . . .
  - v podkroví? . . . . .
  - podle? . . . . .
- 2. Kolik míst  
na byt?
  - kuchyně? . . . . .
  - komora (kabineta)? . . . . .
  - předpokoj? . . . . .
  - kučery? . . . . .
- 3. Užívá se bytu  
také ke  
provozování živnosti? . . . . .

První část. Formát 1 a obsahuje 2 stránky, v níž první stránka se uzavírá se stránkou 352. Z. P., druhá stránka se stránkou 354. Z. P. a druhá stránka se stránkou 355. Z. P.





## Domácí zvířata užitková a jejich držitelé.

(Sev. odstavce 28. poslaneč.)

A. Počet zvířat.								6					
<b>I. Koně, a to:</b> 1. Hříběta: a) mladá 1 roka ..... b) starší 2 roka až do svého jeh k příje ..... 2. Kůňci: a) obdrženi nebo se očekávají ..... b) jiní kůňci ..... 3. Hřebci ..... 4. Vážní zvířata k práci ..... <p style="text-align: right;">Číslo koní :</p>													
	<b>II. Hovězí dobytek:</b> 1. Jalovici mladá 1 roka ..... 2. Hovězí starší 1 roka ..... 3. Jalovici starší 2 roka: a) jichž očekávají ..... b) jiné ..... 4. Krávy ..... 5. Vážní starší 1 roka: a) jichž očekávají k tomu nebo k jin ..... b) jichž očekávají k tomu nebo k jin ..... <p style="text-align: right;">Číslo hovězího dobytka :</p>												
		<b>III. Ovce, mláďata a oší:</b> 1. Hnědi ..... 2. Malá ..... 3. Oší ..... <b>IV. Kozy ovčáky k státi a jehlet:</b> <b>V. Prasata, a to:</b> 1. Hnědi ..... 2. Jalovici, jehletá a oší mladá 1 let ..... 3. Hnědi a oší starší 1 let ..... <p style="text-align: right;">Číslo ovcí :</p>											
			<b>VI. Prasata, a to:</b> 1. Podvinská ..... 2. Křehká nebo nepřipravená k ..... 1. roka ..... 3. Jiná prasata ..... <p style="text-align: right;">Číslo prasat :</p>										
				<b>VII. Psův oší :</b>									
					<b>P o č e t</b>								
					<b>B. Jméno držitelů</b>	koní	hovězího dobytka	ovcí, mláďat a oší	koní	ovcí	prasat	oší	
Celkem :													

Prozradil jsem, že jsem vložil do prázdy oší, že jsem poslal zaplatit do tohoto archu sčítacích.

..... dne ..... / ..... 1939.

(Místo své podpisy.)



Země . . . . . Politický okres : . . . . . Číslo listu . . . . .

Pro vyplnění rubrik tohoto anketního formuláře musí přiložit příslušné posvěcené listy, listiny, listy výpisové, nebo D. řádku 1891. vlastnické do přílohy.

Kdy by se některá rubrika nebo údaje nevyplněly, nebo když, nebo by jinak nedostali potvrzení souhlasným s některým listem výpisovým, potvrzení bude poskytnuto později až do 30. 6. 1911, nebo ještě by rovněž vyplněti, vzhledem až do 4. čísla.

Místní úřad zeměměřičský a katastrální, okresní úřad, okr. úřad, 11. poschodí	J m e n o a to Jméno realitní (příjmení), Jméno (řádek), příjmení šlechtický a stupeň šlechtický podle odstavce 18. právní	Příjmení nebo jin paměť k n jedinému bytu, jak se nazývá vlastník v okr. 11 poschodí	Místní nebo dávající vady			Dne 31. prosince 1890.				Město, kde nacházejí se vlastní, nebo místní úřad, příjmení okres, země	Pozemkové	
			křesťanský občianský, křesť. křesť.	na čas trvale	na čas trvale	pří- běhový	nepří- běhový	vlast. okr. 11. poschodí	vlast. okr. 11. poschodí			vlast. okr. 11. poschodí
1	2	3	21	22	23	24	25	26	27	28	29	
1												
2												
3												
4												
5												
6												
7												
8												
9												
10												

Míst, zaměstnání, výdělek, úroveň, věk, národnost				Věkové skupiny	Zaměstnání a posty	Věkové skupiny zaměstnanců	Úroveň				Míst, kde nepřítomní se zdržují, země, území, občanství	Poznámky	
Vzdělání		Vzdělání					Úroveň		Úroveň				
Průměrné	Průměrné	Průměrné	Průměrné				Průměrné	Průměrné	Průměrné	Průměrné			
1	2	3	4	5	6	7	8	9	10	11	12	13	14

Číslo přílohy přiložené k tomuto výkazu .....

**II. (Nov. údaje 19. prosince)**

Míst, zaměstnání a věk	B. Jméno držitele							
	Jméno držitele	Pohlaví						
		muž	ženina	nezná	nezná	nezná	nezná	nezná
1. Míst								
2. Míst								
3. Míst								
4. Míst								
5. Míst								
6. Míst								
7. Míst								
8. Míst								
9. Míst								
10. Míst								
11. Míst								
12. Míst								
13. Míst								
14. Míst								
15. Míst								
16. Míst								
17. Míst								
18. Míst								
19. Míst								
20. Míst								

m. počet zaměstnanců na těchto místech

## II.

## Poučení,

## jak se mají vyplňovati archy účtací.

(Každé straně být obvyklými bezdělnými tiskem exemplář tohoto poučení.)

Archy účtací mají se máti dle statistických pro účely rozpočtového systému účtací, zemskou a okresní, též pro účely volebních, jaké jsou v národním zákoně vymezeny. Ve vztáhu obcí ústavněji se obstarávají, aby postalo účinné papírů nebo náležitých vykazovacích knihů rubriky v archu účtací, které k tomu, že se již vůbec nemají vědomím účinné listy, a mají se to, že obstarávají náhodně účty své pracovních občanů.

Každá strana být obvyklými jest pracovní, vyplnit arch účtací. Každý z nich k tomu, který mají účinné být, pokládají se máti se samostatně strany. Například, kteří mají v domě jen nějakou místnost pro oběd nebo pro stravování, vztáží máti s tím, nepokládají se již proto za strany být obvyklými.

Má-li účinnost strana též arch, který se máti počítati, že rubriky přání v archu účtací předložiti, nastati, máti buď dle a dle počty i více archů účtací, které j vztáží dle domů nebo jiné strany.

Formální vojáky úřadu dle předpisů v účtací listy papírů štábní vojenských, tedy přikládají arch účtací není ustanoven ke účtací vojáky aktivních.

Osoby, počítané k vojáky aktivním, kteří se do archu účtací připojovat se mají býti býti, se dle počty nebo se účtací býti, započty buďte jednou v rubriku 2. dle jména a charakteru, v jazyk voličních od 3—19. nahraditi máti popisovány.

K aktivním vojáky počítají se účtací ve vojenských službách postavení, nebo dočasně dočasně, nebo kn počty vojenských služb a úřadů náležitých osoby vojáky, náležitosti listů nebo osobní strany počty k tomu, i vojenská důstojní, majitory, vojenská služba, vojenská služba, vojenská služba a vojenská služba a osoby se účtací, do účtací účtací máti nezúčastní jaké i náležitosti. Stejně máti náležitosti buď a účtací, vojenský služba, vojenský služba a vojáky, a náležitosti náležitosti máti a účtací a vojáky v vojenských službách strážního pro z. k. služby osoby ve Vzdělání a vojenská služba služba policejních na Lovci a Králové, jaké i v účtací účtací a vojáky služba služba služba, kteří postavení jsou ve službách v službách a službách se máti máti služb.

Naproti tomu máti se k aktivním vojáky jest přikládají vojáky, náležitosti listů (účtací náležitosti) a služb, máti máti služb

## Odstavec 1.

Obstarávají účtací arch máti účtací v účtací listy.

## Odstavec 2.

Každá strana jest pracovní, vyplnit arch účtací.

## Odstavec 3.

Kdy se máti máti náležitosti archů účtací.

## Odstavec 4.

Do účtací účtací vojáky máti vojenský a listy účtací jest, býti účtací vojáky popisovány se mají v archu účtací.



archu archu sčítací, narožila čísla, nebudi do archu sčítacího napřicovány býby po 31. dni májce proctna 1890., a jaco než se vyplní arch sčítací, sčítací úřad, budli do archu sčítacího napřicn a popis proveden, býby jak nálež, jest dne 31. proctna 1890. v bytu spolekčyjví, v čem vyplněni archu sčítacího bý napřicomen, nebudi napřicovn na napřicomeno, ale na přicomeno.

Když všicny osoby i čata jich se vřicují, býby napřicov do archu sčítacího, majetků býby sčítáni ná sčítání v rubricc 24. a 25. archu sčítacího a čitateli pod to náležející číseln a třicín čísla sčítaní na jaco jímci (vřicový číseln přicomený). Musili-li jaco strana bý objevajcí nálež býby více archu sčítacího (občastec 3.), buďnč třicínky buďnč napřicov na podřicovní archu sčítacího.

V náležejících vřicových sčítáních, býby při sčítání nálež sčítání popisují se býby, v nichli jaco upořicová se buďnč archu sčítacího 1a, napřicov buďnč čí přicovníčicého čísla číseln na přicovníčicé sčítání archu sčítacího také jest nálež, a nálež sčítání se strana bý objevajcí, vřicový číseln přicomený archu, jak nálež nálež se bý, a nálež se sčítání a číseln jaco se sčítaní. Také tyto nálež napřicov buďnč napřicov po vyplnění vřicový sčítání archu sčítacího 1a.

V náležech, býby upořicová se archu sčítacího 1b, tyto nálež buďnč buďnč se sčítání (číslna 2. tohoto občastec).

## Při vyplňování jednotlivých rubrik archu sčítacího spravovati se jest přesně dle toho, co tyto položeno.

**K rubricc 1.** V této rubricc vyřicován jest buďnč čísla pro osoby, jak napřicov buďnč číle náležejících panstvíků k rubricc 2. K nálež číseln pro číseln (občastčivn archu archu jest nálež na přicovníčicem nálež panství.

**K rubricc 2.** V této rubricc napřicov buďnč v náležejících položicn:

1. majetků býby;
2. jaco manželka;
3. náležející vřicov a číseln v bytu spolekčyjvíci;

4. vřicov v bytu spolekčyjvíci a číseln sčítání, kteří nejsou jest objevajcí (nálež nálež na číseln přicovníčicem), i když jsou na číseln číle (číseln) vyřicováni, na př. na náležející, jako číselnčivn, na vřicov, v číselnčivn číseln vřicovná nálež;

5. jaco v bytu spolekčyjvíci přicovan, náležející nálež jest číselnčivn nálež;

6. na číseln přicovníčicé, a to jak číselnčivn nálež, tak i jaco osoby;

7. osoby v panství buďnčivn nálež nálež k majetkůvci bytu panstvívci a v bytu spolekčyjvíci, na př. vřicovnáčivn, spolekčivnčivn, číselnčivn, číselnčivn a panstvívci (číselnčivn, náležející (číselnčivn), náležející) nálež;

8. podnáležející, náležející a p. nálež jich přicovníčicé a osoby náležející, náležející, v číselnčivn nálež a číselnčivn nálež, na náležející v přicovníčicé náležející nálež.

### Občastec 1b.

Číseln a vřicovná vřicovná číselnčivn přicovníčicé objevajcí; popis býby se nálež nálež.

### Občastec 2b.

Číselnčivn nálež.

### Občastec 3b.

Číselnčivn a přicovníčicé nálež.

Ze podlépavosti podnikají se při tom any osoby, které od majetku bytu v podlépavé vady určitými právními omezeními dle bytu (spánek, komora [kuchyně] atd.), kladou se neobvyklé podmínky se takové osoby, kterým se úplně vyhradilo jest třeba místo ke spánku.

Co také se týče, majlí se do rubriky 2. započít osoby k obřadnému vojenskému náboru, spravovali jest se tím, se řídíce v odstavci 4. (článek 2.) tohoto paragrafu.

Jest-li manžel soudem rozvedený, nebožtelný manžel neb manželka v bytu neobvyklé do arbu vřadného započítáni, ani dle tohoto ustanovení neb manželce soudem přikázáno.

Osoby v bytu kázaného majetku nebo podlépavosti obývající obývající nepřijímají buďte do rubriky 2. také též, když jest se dle nepřikázáno, se př. se cestách, v nemocnici a p.

**Odstavec 16.**  
Poměry k majetku bytu.

**K rubrice 1.** Zde buď udána převažující přikázání neb ustanoveno jednatelství osob v rubrice 2. uvedených k majetku bytu. Často také buď označeno jméno „majetek bytu“. U jedych osob buď udáno, kteří jest jako manželka, syn, dcera, otec, matka, bratr, sestry atd.; kteří jest listem jako, kteří náležejí se v majetku bytu v obřadném nebo se státní, zde v národním nebo státním poměru, se př. jako vyhranění, nemocní, dočasně atd.; kteří jest v majetku bytu podlépavosti, nacházející atd., nebo kteří náležejí ke státní podlépavosti. V této příležitosti udáno buď poměr k podlépavosti třetí osobám, jak to náleží k těmto státní jest udáno. Přikázání čítava pro společný poky označeni buďte podle způsobu tohoto odstavce, jako chránění, příslušní křesťanské, nemocní, státní, kováři atd.

**Odstavec 16.**  
Přísluš.

**K rubrice 4. a 5.** Pro každou osobu v rubrice 2. označeno poměr buď v rubrice 4., pro každou osobu v rubrice 3., článek 1.

**Odstavec 16.**  
Příslušé datum.

**K rubrice 6.** Jedině by udána osoba, kdy převažující náležejí den nebo rok narození, buďli den, vřadně rok narození se možná příslušné udáno.

**Odstavec 16.**  
Národnost.

**K rubrice 7.** U osob, narozených v království českém nebo v jiném rakouském, buďte udány národnosti také politický okres a země. Narodili se v jiném okrese v zemích koruny Uherské, buďli udána národnost a národnost jest v Číně, v Chorvatsku-Slavonii nebo v Nizozemí a jejím území. U osob narozených v Rusku nebo v Hospodářství udány buďte tyto země a země příslušný kraj. U osob v jiném země narozených udáno buď příslušný stát, se př. Bavorsko, Francie atd. a krajů také příslušný okres správy (jiný okres, departement atd.).

**Odstavec 17.**  
Příslušnost domovská a příslušnost státní.

**K rubrice 8.** Podle §. 14. národnosti v státní listě započít buďte se domovci v státní obci, k níž náležejí osoba, nejen ti, kteří mají tam právo domovské, nýbrž také ti státní občani rakouské i bez příslušnosti, a nikoli se nati, v které státní obci mají podle zákona domovské právo domovské. Někdy se v zákona, kde má právo domovské, a má se př. stát dle toho, se vřadě řídíce, do rubriky 8. započít státní obci. Kde se vřadě, buďli se justici

sko nebo přičítá obrov: „podle §. 14. naliknutí a odčinění lidsk.“ Někdy  
tam, jest se má psát, přívě domovních v náhled jiné náhled obci v časem  
jedno řízení zastoupením, pojednávám buď nejen domovní obce, nýbrž  
také politický obrov a zemí.

Někdy-li do zemí koruny Uherské, buďli kromě státní, také uvedeno,  
příli domovní přičítá do Uherska, do Chorvatska-Slavonska, do Rakýj a  
jeho obrov. Někdy-li do Romy nebo do Havangving, buďli uvedeny tyto  
země a spolu přičítá kraj. U různých uvede buď státi řízení, na př.  
Ruska, Francie atd., a kromě toho přičítá obrov správní (vládní obrov,  
departement atd.).

**K rubrice 9.** Tato se permanentní, nýbrž měla započítá jest vynech  
křesťanského, řeckého, sčeskoslovenského, arménské, sčeskoslovenského, staro-  
slovenského, řeckého, východního, arménské, východního, evangelického vy-  
nání sčeskoslovenského (křesťanského), evangelického vynání křesťanského (křesť-  
anského), křesťanského (křesťanského), anglikánského, metodistického, uni-  
versálního, lipomanského, křesťanského, mohamedánského atd., nebo nýbrž jest  
se vynech.

**Odstavec 18.**  
Vynání náboženské.

**K rubrice 11.** Tato rubrika buďli vynechá jen a přičítá náhled a zemí  
a obce řízení zastoupením. U každé takové země uvedeno buď řeč,  
jest náhled obce (jest) v obrování, nýbrž jenom jedno a buď náhled, buďli  
sčeska, sčesko-moravsko-slovenská, polská, ruská, slovanská, sčesko-slo-  
venská, slovensko-italánská, rumánská, maďarská (tam jen v Rakývsku).

**Odstavec 18.**  
Jest obrování.

Někdy-li náhled se přičítá nebo započítá vna, nýbrž země  
bývalé nebo způsobe nedostatek správy domovních náhled náhled buď,  
správy buď a sčeskoslovenské buď správy země, kromě se náhled k po-  
sobám nepřičítá se obrování buď takových buď náhled, a kromě náhled  
buď země zastoupení náhled se kromě pojednání.

**K rubrice 12.** Zde buď a každé země, kromě dokumenta 14. str. rok,  
kromě i u země náhled 14. rok, kromě jen se náhled nebo jen země náhled  
náhled povolení nebo ve náhled, se možná přičítá náhled obrov kromě náhled  
náhled.

**Odstavec 20.**  
Obrov povolení náhled.

#### Na příklad buď náhled:

u země, kromě jako náhled, náhled, náhled, náhled, náhled,  
obce u náhled buď povolení, kromě řízení jen v náhled hospodářství  
obce hospodářství;

u sčeskoslovenské, křesťanské, křesťanské, křesťanské a jeho personálu, křesť-  
anské, náhled, náhled a náhled náhled náhled (náhled nebo náhled) se-  
ně, kromě řízení, náhled nebo jen řízení;

u různých náhled a jeho různých náhled náhled náhled náhled  
náhled, v náhled jen náhled;

u náhled buď různých náhled povolení, jako na př. u náhled,  
křesťanské, náhled, náhled, náhled náhled náhled náhled náhled povolení,  
i kromě náhled, kromě jen náhled nebo náhled, kromě náhled náhled se má  
náhled náhled;

u náhled, kromě náhled se náhled v domovní hospodářství nebo k náhled  
náhled, náhled jeho náhled;

atd.

Náhlední a různých náhled náhled má náhled nebo náhled nebo  
náhled, v náhled jen náhled náhled.







vlastní archy státní. Po níže dle v příloze dobytka, což učině pod B, kolik kusů od každého druhu došlo dobytka, jest jistotou vždy kus uveden, ve archu dle ní.

Kusů následně pojaty kusů do archu státního.

Fornit do archu státního pojaty kusů kusů, které od vojenských nebo zaměstnaných složek dle výše uvedených osobám k užívání.

Dotat kusů a seznamy následně archu vojenského, M. ty, jeho účelů dle přílohy ke své příloze, popisují úředně vojenských, a následně proto započítány do archu státního.

**III.****Ka sčítaní ľudu: bez kolón a poplatku.**

..... m. ....

..... narodil sa v .....

..... dno, mäsia, roka .....

Výška v ..... cm .....

(Pozor)

Podpis matky: .....

Země: . . . . .	Okres: . . . . .
Politický okres: . . . . .	Ulice nebo náměstí: . . . . .
Obec nálež: . . . . .	Číslo domu: . . . . .
	Jméno držitele domu: . . . . .

## IV a.

## Arch obálkový

## (Seznam sebraných archů sčítacích)

pro místa, ve kterých popisují se byty.

(Bud zdělán držitelem domu nebo jeho střízencem.)

## Pauzání.

- a) Držitel domu nebo jeho střízenec musel napíše na archích sčítacích jemu daných, pro což je stranou rozšíř. sčít. (patrně), ve které dle se má být, číslo domu a číslo bytu. Číslovací bytů, které jest v přísluší domově číslo nejmenší, buďto také zde pokračuje. Musí-li v místě uvedená domová čísla nejmenší, nachovnět broj střízenci a domů sčítacích obyčej; nebylo-li by domů takového střízenci, tedy pro sčítání jeho výkaz se střízenci bytů od přísluší, nebo jeho jemu sčítací byt, od kterých sčítacích obyčejných patra čísla se mohou lišit.
- b) Držitel domu nebo jeho střízenec musel dělat archy sčítací a postavit, jak mají být vyplněny (stránka II.), dne 28. prosince 1890. každý straní v domě bytů.
- c) Bytů sčítacích domů v domě, musel vyplnit také se nebo arch sčítací; obyčej dle sčítacích straní, potvrdil to na na konci archu sčítacím (poc. sčítacím 7. postaven, jak mají se vyplňovat archy sčítací, strana II.).
- d) Sčítací-li k sčítání straní tolik osob, že jedním arch sčítací nestačí k jeho zapnutí, upotřebena buď k tomu dřeva, nebo-li také i více archů sčítacích, které vyplní na držitel domu, vlastně jeho střízenec. V této příležitosti v rubrice 26. náležitě jeho výkaz buď pokračování, kolik archů sčítacích a kolik takové strany bylo vyplněno.
- e) Archy sčítací buďto sestavy dne 8. ledna 1891. Při tom držitel domu nebo jeho střízenec musel se přesvědčit, má-li sestavy strany bytů obyčejně dle vyplněny své archy sčítací a je podopatry, a buďto případně doplněti dleš provedena.
- f) Při sčítání archů sčítacích musel držitel domu nebo jeho střízenec sjednat sčít. jistota, vstál jsou k nim vezměti přísluší výpis z knih vstoupků neb občanský výpis knih vstoupků, které podle §. 18. předpisu o sčítání bytů předložil se mají a možných domovních sčítání v roce 1871. od vstupu 1891. nastoupěly.
- g) Seznam archů sčítacích sestavy buďto dle dle bytů a čísla bytů napíše buďto po sobě do první rubriky náležitě jeho výkaz, a to i v rubrice, když by byt byl neobyčejný — buďto, že není najat, nebo že se ho užívá toliko ku provozování živnosti — a proto arch sčítací prázdný vyplněti. Na to vyplněny buďto jednoduše rubriky náležitě jeho výkaz podle rubrik, napopředy se sestavit seznam archů sčítacích, občanských sčítání, z toho sčítání se straní byl obyčejný, a vzhledy dleš nach příslušených, jistota i popis bytů, při čemž nálež v rubrice 9. sčít. 18., pok. 23. a 24. stati se mají napíše dleš 1. do příslušených rubrik.
- h) Bytů by sčítací byl dne 21. prosince 1890. neobyčejný — a to buď napopředy neb sčítací-li se ho toliko k provozování živnosti — nebo bytů byl v něm jenen sčítací výpis, když sčítací organové napopředy, buďto se v rubrice 26. náležitě jeho výkaz vstoupků pokračování. archy popis bytů usazti proto sčítacím rubrika bytů obyčejně. Ještě by předložiti byti sčítací se toliko jen ku provozování živnosti, buďto to vyznačena rubrika sčítací 1 do rubriky 25.
- i) Po úplném vyplnění výkazu na konci jeho napopředy buďto dleš sestavy pro celý dleš.

- 4) Jestliže by některý strana byl obdržel nechtěl přijat svého úředníka, nebo by vyhledal svého úředníka neodvolal, považujeme to buď rovněž v režimě 25. ústavního zákona. Rovněž připsanými buď tam nepřipravenosti v určitých úřadech směl obdržet.
- 5) Každý úředník buď veřejně uznal svého úředníka i s rozhodnutím k tomu přiléhavým a všechny buď do toho svého úředníka; na konci jeho dočasně buď datum a podpis a všechny buď potvrzen, že některý strana byl obdržel svého úředníka. Všechní úředníci i s úředníkem úřední buď obdržet dne 3. srpna 1901. úředníkem starostem nebo úředníkem, jenž obdržel jest, aby je přijal.

Číslo strany	Jméno majitelka strany	Kolik jest připsaných osob						Děť jest ve					Kdy obdržel				Děť obdržel			Připomenutí																																																																															
		1	2	3	4	5	6	1	2	3	4	5	1	2	3	4	5	6																																																																																	
1	2	3	4	5	6	7	8	9	10	11	12	13	14	15	16	17	18	19	20	21	22	23	24	25	26	27	28	29	30	31	32	33	34	35	36	37	38	39	40	41	42	43	44	45	46	47	48	49	50	51	52	53	54	55	56	57	58	59	60	61	62	63	64	65	66	67	68	69	70	71	72	73	74	75	76	77	78	79	80	81	82	83	84	85	86	87	88	89	90	91	92	93	94	95	96	97	98	99	100

Zeml: . . . . .  
 Politický okres: . . . . .  
 Obec místní: . . . . .

Číslo: . . . . .  
 Číslo domu: . . . . .  
 Ulice nebo náměstí: . . . . .  
 Jména držitelů domu: . . . . .

## IV b.

## Arch obálkový

## (Seznam sebraných archů sčítacích)

pro místa, ve kterých nepopisují se byty.

(Buď zříšen držitelem domu nebo jeho příslušcem.)

## Poučení.

- a) Držitel domu nebo jeho příslušec musí sejmout na archích sčítacích jezušských, proto než je sbírání rozšířil, nápis (náměstek), ve kterém dům se nachází, číslo domu a číslo bytu. Číslování bytu musí být v příslušném domovním číselníku najmenší, buďto nápis nápis zachován. Nechtějí v místě rozšíření domovního číselníku, zachování budov číslovat v domě až domovní číselník; nebylo-li by domovní číslo číslo, tedy pro sčítání lidí vykoná se číslovaní bytu od příslušku, nebo kde jsou sčítání byty, od okna až k nejbližšímu páru stěly na celou plochu.
- b) Držitel domu nebo jeho příslušec musí dovést archy sčítací a početní, jak mají být vyplněny (Formulář II), 28. prosince 1890 každé straně v domě bydlící.
- c) Bydlící držitel domu v domě, což je vyplněno také na archu sčítací; okraj-li dům více jedním, potěší se na na každé archu sčítací (jezuš. sbírka 7. poučení, jak mají se vyplnit archy sčítací, formulář II).
- d) Nápis-li k sčítání straně nápis, že jeden arch sčítací není-li jak sepsán, upřesňuje každý svou stranu, nebo-li více archů sčítacích, které vypráví o držitel domu, vrátíme jeho příslušec. V jeho příslušec v rubrice „Příslušec“ náležitě vyjádří každé poučení, buďto archů sčítacích a každé nápis strany byla vyplněna.
- e) Archy sčítací každé straně dne 3. ledna 1891. Při tom držitel domu nebo jeho příslušec musí se přerovnat, nápis vstoupit strany byty okrajní nápis vyplněny se archy sčítací a je podlepány, a každé příslušec doplnit každé poučení.
- f) Při sčítání archů sčítacích musí držitel domu nebo jeho příslušec vjezd nápis (jezuš. nápis) a nápis vstoupit strany byty nápis nebo oddělit strany každé rubriky, které podle §. 19. předpisu o sčítání lidí předložili se mají v mateřských domcích nápisů v roce 1871. až vstoupil 1881. narozených.
- g) Seznam archy sčítací sestává každé dle čísel bytu a číslo bytu sepsáno každé po nápis do první rubriky náležitě vyjádří, a to i teprve, když byt byl neobytný — každé, že není nápis, nebo že se ho nápis nápis ke pracovním straně — a proto arch sčítací musí nápis vyplněn. Na to vyplněny každé jednotlivě rubriky náležitě vyjádří. Na každé rubriky „Každé jest více příslušeců osob“ sepsána buď dle seznamu pro dům.
- h) Byty-li sčítací byt dne 31. prosince 1890. neobytný — a to buď nevyprázdněn arch sčítací-li by se ho nápis k pracovním straně — nebo bydlící by v něm jenom nápis vojáci, nápis číselní organizací sepsávají, buďto to v rubrice „Příslušec“ náležitě vyjádří každé poučení.



## V.

## Arch popisný,

ke sčítání obyvatelstva a nejdůležitějších domácích zvířat užitek-  
vých dle stavu ze dne 31. prosince 1890.

[Arch popisný, jež vyplní povinen jest úředník popisný a nikoli starý, obsahuje tyto rubriky jako arch sčítací 1<sup>a</sup> a takto: rubrika 1. je arch popisných rodinův jest na rubrika 1<sup>a</sup> a 1<sup>b</sup>, v nichž rubrika 1<sup>a</sup> je má nápis „Číslo bytu“ a rubrika 1<sup>b</sup> nápis: „Kolik lidí musí se stavě býti obyvatel pěstován.“ Kromě toho arch popisný má se od archu sčítacího 1<sup>a</sup> — odlišiti k jemu nápis — tím, že z něho vyloučena jsou tři připomenutá jmená pod hlásku výkazu archu sčítacího 1<sup>a</sup>, jakož i poznámka na konci listu archu sčítacího, dále že v rozpisu archu popisného není uvedena „Úcta nebo námitka“ a „Číslo bytu“ a že za slova: „Obec název“ na třetí místě se nacházejícíma příloha k němu má slova: „(Obec starosty)“.]

## VI.

## Poučení,

jak se má vyplňovati arch popisný.

## Odstavec 1.

Starý starý byt obyvající  
má se započti do archu po-  
pisného v jakém pořádku.

Do archu popisného započti se všichni ti, kteří v domě bydlí, podlé  
pořádku stran obyvčích a podle ustanovení odstavce 1<sup>a</sup>, tohoto poučení.  
Strany jsou po sobě dle čísel bytů. Nejprve-li byty dělnické buďte pro sčítání  
lidi stavěny pořádku přímým, nebo kde jsou sklopené byty, od sklopena  
počínají se k nejvyššímu patru.

Časly v sobě třetí, kteří mají vrátné byty, počínají se také se zmno-  
žetelné strany. Nejprve, kteří mají v domě jen nějakou místnost pro obchod  
nebo pro dílnu, napředli však v ní, napočínají se jí proto se strany byt  
obvčích.

## Odstavec 2.

Kdy se má sám starosta  
archu popisný.

Má-li nějaký dům: tolik osob, kteří se mají počítati, že rubriky přílohy  
v archu popisného předložiti, neboť, má-li buď dům a dle potřeby i více  
archu popisných.

## Odstavec 3.

Nepočítání byty.

Jestliže by nějaký byt dne 31. prosince 1890. byl neobydlen, započti  
hoť přec vyřaziti dle archu popisného archu a tato stavěna vpravena buď  
důležitě poznámky „neobydlený“ v rubrice 2.

## Odstavec 4.

Členování v přílohy, jakýby  
dům měl dělnický.

Kdyby proti výkazu nadání dům nějaký měl dělnický, kommissar po-  
pisný sestavuje tyto všechny stavěna, aby učinil spůsobem, by ten dům byl  
lidské dělnický; obecní starosta pak vykáže to, že v tom věděl kommissari  
popisného.



Poslanec vojska strieľa do predpasia a strieľa ľavo popriaznený smerom  
vpravo, ľavo priľahlý vrch popriaznený smerom vzad ako nečinný vojska  
aktívneho.

Čočky, poľovníci k vojsku aktívnemu, ktorí sa do vrchu popriazneného  
prijmú na majetnícky byt, na ktorý rodiny svoje sa činnými byt, napríklad  
bude jednou z rubriek 2. die jutra a dvanástou, v ľavých rubrikách  
od 3 — 28. zaberú tiež popriaznený.

K aktívnemu vojsku poľný sa odvíja vo vojskovej službe postu-  
pená, alebo dočasne dočasne, alebo do poľa vojskovej služby a činný  
služobný smer vojska, v ktorých služba alebo rovnaké služby (služba k nim  
i vojskovej služba, služby, vojskové služby, vojskové služby, vojskové  
služobní a vojskové služobníci a osoby so služobní, do ktorých služobní  
tých nezahŕňajú jasnú i služobní služby. Služba smeru vrátane hrd  
s služobní, vojskovej služby, vojskovej služobní a vojsky, a služobní  
nezahŕňajú, die s služobní a vojsky a vojskovej služba služobní pre  
z. h. činný smer vo vojsku a vojskovej služobní služba služobní vo  
Lond a Kambor, jasnú i s služobní a vojsky služobní služobní  
služobní, ktorí postavení jasnú v službe s služobní a služobní na  
tých rádi zastupujú.

Naproti tomu nečinný sa k aktívnemu vojsku jasnú priľahlý  
vojska, v ktorých služba (služba služobní) a služobní, ktorí jasnú i službu  
dočasne (služba služobní a služobní) alebo ľavo služobní, v pre-  
smeru služobní vojskovej služobní a služobní služby, služobní služobní  
služobní služby, vojskovej služobní a služobní služobní služobní služobní  
služobní, die s služobní a služobní služobní. Služba týchto smeru zastupujú  
sa podľa, sa tým sa vpravo smeru popriaznený, jasnú smeru činný.

Čo sa týka smeru nečinných, v ktorých jasnú službu služobní  
služobní doma alebo jeho služobní. Služobní by ľavo jasnú smeru  
nečinných jasnú smeru sa služobní, budú to v smeru popriaznený  
prijmú.

Ti, ktorí majú byty na rozličných miestach, ktorí sa jasnú v jasnú byty  
na vrchu a v službu v službu, poľný budú tiež v tom byty, v ktorých byty  
dne 21. januára 1936.

Popriaznený komisariát má právo rozhodovať do ľavo popriaznený k vy-  
plneniu smeru popriaznený (v ľavo služba a ľavo služobní, ľavo domovní, služby  
služobní, smeru pracovný atď.) a budú ľavo týchto popriaznený komisariát  
k služobní jeho služobní.

Čo sa týka služobní služobní domovní v rok 1931. od 1933. sa-  
rovných, ktorí sa služobní popriaznený smeru, vo ktorých takých domovní  
služobní smeru smeru jasnú jasnú ľavo služba služba, služobní v službu  
službu smeru služobní jasnú služobní služobní služobní.

Čo domovní poľný sa jasnú služobní, ktorí majú domovní právo v službu  
na službu rádi zastupujú.\*)

#### Odstavec 2.

O smeru služobní vojska  
službu vojskovej a ľavo  
službu jasnú, ktorí aktívni vo-  
jska popriaznený sa majú  
v smeru popriaznený.

#### Odstavec 3.

O smeru nečinných.

#### Odstavec 2.

V ktorých byty majú sa pr-  
stava a, ktorí byty na roz-  
ličných miestach.

#### Odstavec 3.

O služobní v popriaznený  
službu; ktorí majú domovní  
služobní služobní služobní rok  
1931. od 1933. zastupujú  
bude jasnú.

\* PRÍKLADY: Čočky, Kambor, Viedňanský a Kambor, Kambor, Kambor, Kambor  
pod Kambor, Kambor pod Kambor, Kambor, Kambor, Kambor, Kambor, Kambor,  
Kambor, Kambor, Kambor, Kambor, Kambor, Kambor a Kambor, Kambor,  
Kambor.

**Odstavec 9.**

Arch papírů měl vyplněn  
buďte podle toho, když  
skývaná byla dne 31. pros-  
ince 1890.

Posílají pro zprávu o druzstevním pořízení a jeho neupravenosti  
data do archu papírů sepsané a jako doklad věřím doba se mají  
upravené a za ten příležitost sepsané jest, aby se 31. října dne toho, když  
skývaná byla dne 31. prosince 1890., tedy buďte při vyplňování rubrik vždy  
k tomu dni předložil; kdyby se tedy na příklad po tomto dni, a prve než se  
odliš arch papírů, napsalo již, neboť do archu papírů sepsáno;  
kdyby po 31. dni mince prosince 1890., a prve než se vyplní arch papírů,  
napsalo třeba, buďte do archu papírů sepsané a podle procedury, kdyby pak  
odliš, jest dne 31. prosince 1890. v listu uplněním, v den vyplnění archu  
papírů byl naplněn, neboť sepsáno za naplněním, ale za př-  
tímto.

**Odstavec 10.**

Seznam a seznam ministerstev  
státních příslušníků státní  
vst.

Když seznamy byly i data jich se (když) byly sepsány do archu papí-  
rů, kommissar papírů sešat na zápis v rubric 21. a 22. archu papí-  
rů a doložiti pod se každý úřad a třeba obou seznam na jeho přímě  
(každý úřad příslušný). Musí-li po některý den toho být více archů  
papírů (odstavce 2.), buďte seznamy buď sepsány na posledním archu  
papírů.

## Při vyplňování jednotlivých rubrik archu papí- rného spravovati se jest přesně dle toho, co tute položeno.

**Odstavec 11.**

Číslo bylo a listů bylo každ  
k se čísel musí být zá-  
pisu patřících.

**K rubrice 1** (včetně na 1. a 12.). Do rubrik 1. se sepsány buďte  
byť v čísel jmen dle svých čísel v seznamovém pořádku; v rubric 12  
sepsány k jednotlivým stranám patřící seznamy buďte sepsány po název dle  
du uplněním, že se každé strany počte se svou částí 1. K zápisu doložiti  
pro každou jednotlivou stranu archu jest třeba k příslušnému číslu patřící.

**Odstavec 12.**

Jedno a pořadí zápisu.

**K rubrice 2.** V této rubrice sepsat buďte v následujícím pořádku:

1. majitelky bytu;
2. jeho manželky;
3. všichni synové a dcery v bytu společně; a;
4. synové v bytu společně; a dcery svobodné, kteří nejsou již  
svobodní (někteří nebo za druhé prohlášení), i když jsou na delší čas (svobod)  
nepřítomni, na př. na studiu, jako dělníci, na vandra, v státní službě  
rejmání atd.;
5. jist v bytu společně; příbuzní, nevěstiční nebo jist členové  
rodiny;
6. na čas přítomní hosté, a to jak členové rodiny, tak i jiné osoby;
7. osoby v poměru honorární nebo osoby k majitelce bytu postavené  
a v bytu společně; na př. vykonávající, vykonávající, činní odliš,  
dělníci a pomocníci (činní, míšníci (zomáci), slavní atd.;
8. podnikaví, vedoucí a p., při jejich přítomnosti a osoby služební,  
mající jist, v čísel pořádku a třeba obou seznam, se seznamem = přísluš  
který stran.

Ze podajímavosti přihlížej se při tom zejména osoby, které od majetníka byla v podjímání vady nežijí prostředím obstarávajíc díly bytu (pokoj, komora (kuchyně) atd.), kdežto se zvláště přihlížej se takové osoby, kterým se úplně vyhovět jest velmi málo ke spásu.

Co také se týče, mají-li se do rubriky E započít osoby k obstarání vjezdu náležející, upravení jest se tím, co řečeno v odstavci 5. (článek 2.) tohoto postupu.

Jsem-li manželé svedeni rozvedení, neboť manžel manžel neb manželka v bytu nebyvajíci do svého sdělením naprosto, ani dle tohoto manželé neb manželka svedeni přikázání.

Osoby v bytu hlášené zejména nebo podajímavá obývající obývající upravení buďte do rubriky E také počít, když jsou na čas nepřítomni, na př. na cestách, v nemocnici a p.

**K rubrice E.** Kdo buď odněk přenesl přikázání neb ostatní poměr jednání bytu v rubrice E, uvedených k majetníkovi bytu. Osoba tato buď označena jistě „majetník bytu“. U jejích osob buď odněk, odněk jest jeho manželka, otec, matka, bratr, sestra atd.; odněk jest hostem jeho, odněk odněk se v majetníka bytu v obstarání nebo ve stávkách, ale v náležitěním nebo stávkách poměr, na př. jako vykonatel, pomocník, služba atd.; odněk jest v majetníka bytu podajímavým, neobstarávajícím atd., nebo odněk odněk k stávkách podajímavosti. V této příležitosti velmi buď poměr k podajímavosti třetí osobám, jak to vzhledem k hlášené stávkách jest náležitě. Přikázání datová pro společný pobyt označení buďte podle způsobu tohoto datová, jako chránění, přikázání klíčů, nemocní, vřivci, hosté atd.

**Odstavec 12.**

Osoba k majetníkovi bytu.

**K rubrice 4. a 5.** Pro každou osobu osob v rubrice E, označenou zejména buď v rubrice 4., pro každou osobu osob v rubrice 5. článku 1.

**Odstavec 13.**

Postup.

**K rubrice 6.** Jestliže by někdo mohl, aby přenesl odněk byl den nebo rok nemocní, buď den, vzhledem rok nemocní ve možná přikázání odněk.

**Odstavec 14.**

Podání datová.

**K rubrice 7.** U osob, narozených v čase na třetí roční zastavení, buďte odněk mimo rodící také polický okres a země. Narodili-li se čase odněk v zemích království Uherska, buď odněk vzhledem a má narození jest v Uhersku, v Chorvatsku-Slavonsku nebo v Řece a jejím ústí. U osob narozených v Řece nebo v Hercegovině odněk buďte tyto země a spolek přikázání jest. U osob v čase narozených odněk buď přikázání odněk, na př. Bavorska, Francie atd. a kromě toho přikázání obcoví upravení (vládní okres, departement atd.).

**Odstavec 15.**

Roční.

**K rubrice 8.** Podle §. 14. náležitě a stávkách této upravení buďte se domáti v místní obci, k níž náleželi osob, nejen 6. kteří mají tam právo domovské, neboť také u stávkách občanské rakouské tam přikázání, a nálež se tam, v kterých místní obci mají podle zákona domovského právo domovské. Narodili se v nálectu, kde má právo domovské, a má se při něm dle toho, se v této rubrice, do rubriky E. započít místní obec, kde se náležejí, buď po právu

**Odstavec 17.**

Přikázání domovské a přikázání stávkách.



Také s lesích, dledek a jiných osobách v bytu soukromých, které pomocí svých vlastních výdělků nebo lázeň vadou pravidelně nájímány jsou v jejich zaměstnání, psalých se. In jsou zaměstnány v povolení.

U osob, které jsou bez vůle řízení s určitým pravidelným spojením, kteří učiní buďto způsoby, kterými potřebují svého zaměstnavatele, an jí, jako majitelů dledek, důstojníků domů, penzí, výměnků, služebníků občanských atd., tak učíme každé osobě domácnosti, výpomoc v ní, některá osobních a veřejných ústavů a pod.

Takže u osob, a kterých by i do příslušné přílohy seznamu nemohli být přidáni, může být v rubrice 12. vyplněna být příslušná čísla.

Osoby, nacházející se v nemocnicích, porodnicích a ústavech, v lázeňských, jichž i v ústavcích a věznicích a jiných ústavcích nemocných, zejména mužů v rubrice 12. příslušné také v rubrice 13. do způsobu své řízení jsou na čas přivoleni, jak ustanovená jsou v nemocnicích příslušných ústavů jakéhožto ústavu nebo ústavů.

**K rubrice 12.** Zde mají pro každou osobu, její lázeň povolání učíme jest v rubrice 12. učíme, jako ustanovení zejména v lázeňském povolání, může jest v povolení majitelů, služebníků nebo pracovníků, a to tímto způsobem, aby z toho již zřejmá byla, zda povolání provozují zaměstnanci nebo ne.

Mají tedy na příklad učíme:

učíme ústavu nebo zaměstnavatele jest při povolání hospodářství jako držitel pozemků, pastev, hospodářský ústavů, kolon, učíme se může učitel, učitel učíme doma;

učíme jest dělníkem, zaměstnancem správy, obchodníkem nebo úředníkem, dělníkem nebo námořníkem atd. učíme učitel;

učíme jest učitelem, pomocníkem nebo vyučitelem, ústavcem, učitel, námořníkem atd. v ústavu;

učíme jest dělníkem, úředníkem, obchodním zaměstnancem (jazzem), učíme nebo jiným zaměstnáním v obchodu;

učíme učíme se jí v domácnosti nebo pro osobní služby;

atd.

Jestliže kromě lázeňských a podobných příslušností příslušníci, občanských nebo jest soukromých osoby pravidelně psalými lázeň vadou v její řízení a povolání a proto nápisem v rubrice 12. čísla byla k jmenům lázeňským psalými, kteří jejich postavení v povolání ustanovili v rubrice 13. dledek jako: „psalými v obchodu“, „psalými v povolání hospodářství“.

**Odstavec 21.**

Vedlejší výdělek.

**K rubrice 14. a 15.** Dledek tyto vyplňují buďto takto u těch osob, které vadou svého lázeňského povolání, nebo nepřímouje povolání lázeňského, buďto mimořádně svého pravidelně provozují činností výdělkovou. U osob, které nejsou osobně činny, buďto se ani dledek potřebují příjmu, nebudli na tomto místě nějaké vyplnění, ať již jejich majitel domácnosti nebo pomocník vyplněn buď v rubrice 14. a 17. Co se týče příslušných zaměstnanců vedlejšího výdělu v rubrice 14., jichž i postavení v ústavu, kteří psalými majitelů, služebníků nebo pracovníků v ústavu v rubrice 13., psalí tak ustanovení, jako pro příslušné výplně při lázeňském povolání (odstavce 20. a 21.).

**Odstavec 22.**

Jichž domácnost je psalými.

**K rubrice 16. a 17.** Jestliže ústav nebo jest vlastním činný lázeň kůl jsoucí, buďto v rubrice 16., je-li vlastním každého lázeň zaměstnání.

potvrzení dle podrobností, buď v rubrice 17, naposledy článek 1. Je-li delší dobu i pozemků, buď v rubrice 18, i v rubrice 17, naposledy článek 1. Je-li státní osoba takto uplatňována, vtipa proveden buď týž uplatněním, avšak dostatek pozemků buď při výstavě, že v takovém případě pod naposledy článek 1 učil se ustanovení X.

**Odstavec 26.**

Zastupitelství a právní

**K rubricím 18. a 19.** Zastupitelství a právní posuzují se takto uplatněním.

Je v osobě, která zastupuje stát i právní, v rubrice 18., a osobě, která státní osobou zastupuje, avšak zastupuje stát, v rubrice 19. naposledy článek 1. Jestliže státní osoba zastupuje stát i právní, v rubricích buď v obou rubricích přiloží listinu.

**Odstavec 28.**

Třídění nebo třídění vody.

**K rubricím 20. až 22.** Zde buď v rubricích článek 1 v příloze rubricí

učiněna, tak státní osoba jest na vše odlehlá, křehkost, tak jest charakteristická nebo třídění, nebo třídění. Zde tedy řeší tato vše buď osobně nebo třídění.

**Odstavec 30.**Právní.  
Například.**K rubricím 24. až 25.** Za dožadování přiložené buď oby obyčejně

právní v rubricích článek 1 v rubricích 24., které dne 21. prosince 1899. takto a poměry přiloží na krátké čas přiloží jsou v tyto, v ústředí se článek:

na trvale přiložené v rubricích 25. však ty, které při státní listině jsou ve zvlášť obyčejně tyto;

na dožadování nepřiložené buď oby obyčejně v rubricích článek 1 v rubricích 24., které dne 21. prosince 1899. takto a poměry přiloží na krátké čas v rubricích jsou na vřídění obyčejně tyto;

na trvale nepřiložené v rubricích 25. však ty, které dne 21. prosince 1899. v rubricích jsou na dožadování listin na vřídění obyčejně tyto, na př. na státních, na občanských vřídění, jakožto státních, v ústředí atd.

Právní v každém státní osobě buď do jedné ze čtyř třídění rubricí 24. — 25. naposledy článek 1.

**Odstavec 31.**Název, kde nepřiložený se  
státní.**K rubricím 26. až 31.** Název v rubricích (jako osobě, které však státní k

státní obyčejně naposledy, naposledy buď takto jako státní osoby, státní k se však nepřiložený v rubricích (jako státní obyčejně v rubricích rubricí listin naposledy, naposledy buď státní, politický státní a státní obyčejně. Je-li nepřiložený v rubricích státní korpory Učební, buď uvedeno, státní osobě v Učební, v Charvátsko-Slovensko, v Říše a v obvodu jeho. Je-li nepřiložený v rubricích nebo Nepřiložený, naposledy buď tyto státní. Je-li nepřiložený v rubricích, uvedeno buď takto státní obyčejně, na př. Německo, Francie atd.

**Odstavec 32.**Fotografie v příloze státní o  
domácích vřídění státních  
obyčejně a v rubricích.

Co se týče článek a domácích vřídění státních buď přiloží takto

státní, že tyto státní vřídění se mají takto ke vřídění státních se v státní, a který je, a ve státních a státních k státní osobě. Je-li tedy vřídění státních v tom domě (vřídění v státních a státních k státní osobě), v rubricích jak dožadování, tedy dožadování jak státní osobě přiloží státní. Nemějí tomu tak, tedy osoba, které tato vřídění vřídění jsou vřídění, pokud má přiložit státní.

Po zápisu dat v příloze dobytek buď uvolněn pod A, buď komů od každého druhu drůbež dobytek, není jinému zvířeti buď uvolněn, ve svém domě má.

Každé zvířeti buď komů do archu popisného.

Roční do archu popisného buď komů, které od vojenských nebo zemědělských úřadů byly soustředěny ochráně k uložení.

Ostatní buď komů soustředěny uvnitř vojenského, též ty, které uloženy jsou ke své potřebě, popřípadě úřadů vojenských, a nebudou proto napraveny do archu popisného.





Země: . . . . .  
 (druhá polovina): . . . . .

Území místní (obvod státní): . . . . .  
 Území: . . . . .

## VIII.

### Přehled místní.

Obyvatelstvo dle pohlaví, pobytu, věku, náboženství, rodinného stavu, řech  
 obcovací, práva domovského a dle příslušnosti státní.

část I

prehled domácích zvířat užitkových.





## Přehled (ženici a dít) obyvatelstva dle věku.

## M u ž i c i

Se- znam	Věk	Počet	Se- znam	Věk	Počet
rok		rok		rok	
1868	1		Převážně :		
1869	2		1868	10	
1870	3		1869	10	
1871	4		1870	11	
1872	5		1871	12	
1873	6		1872	13	
1874	7		1873	14	
1875	8		1874	15	
1876	9		1875	16	
1877	10		1876	17	
1878	11		1877	18	
1879	12		1878	19	
1880	13		1879	20	
1881	14		1880	21	
1882	15		1881	22	
1883	16		1882	23	
1884	17		1883	24	
1885	18		1884	25	
1886	19		1885	26	
1887	20		1886	27	
1888	21		1887	28	
1889	22		1888	29	
1890	23		1889	30	
1891	24		1890	31	
1892	25		1891	32	
1893	26		1892	33	
1894	27		1893	34	
1895	28		1894	35	
1896	29		1895	36	
1897	30		1896	37	
1898	31		1897	38	
1899	32		1898	39	
1900	33		1899	40	
1901	34		1900	41	
1902	35		1901	42	
1903	36		1902	43	
1904	37		1903	44	
1905	38		1904	45	
1906	39		1905	46	
1907	40		1906	47	
1908	41		1907	48	
1909	42		1908	49	
1910	43		1909	50	
1911	44		1910	51	
1912	45		1911	52	
1913	46		1912	53	
1914	47		1913	54	
1915	48		1914	55	
1916	49		1915	56	
1917	50		1916	57	
1918	51		1917	58	
1919	52		1918	59	
1920	53		1919	60	
1921	54		1920	61	
1922	55		1921	62	
1923	56		1922	63	
1924	57		1923	64	
1925	58		1924	65	
1926	59		1925	66	
1927	60		1926	67	
1928	61		1927	68	
1929	62		1928	69	
1930	63		1929	70	
1931	64		1930	71	
1932	65		1931	72	
1933	66		1932	73	
1934	67		1933	74	
1935	68		1934	75	
1936	69		1935	76	
1937	70		1936	77	
1938	71		1937	78	
1939	72		1938	79	
1940	73		1939	80	
1941	74		1940	81	
1942	75		1941	82	
1943	76		1942	83	
1944	77		1943	84	
1945	78		1944	85	
1946	79		1945	86	
1947	80		1946	87	
1948	81		1947	88	
1949	82		1948	89	
1950	83		1949	90	
1951	84		1950	91	
1952	85		1951	92	
1953	86		1952	93	
1954	87		1953	94	
1955	88		1954	95	
1956	89		1955	96	
1957	90		1956	97	
1958	91		1957	98	
1959	92		1958	99	
1960	93		1959	100	
1961	94		1960	101	
1962	95		1961	102	
1963	96		1962	103	
1964	97		1963	104	
1965	98		1964	105	
1966	99		1965	106	
1967	100		1966	107	
1968	101		1967	108	
1969	102		1968	109	
1970	103		1969	110	
1971	104		1970	111	
1972	105		1971	112	
1973	106		1972	113	
1974	107		1973	114	
1975	108		1974	115	
1976	109		1975	116	
1977	110		1976	117	
1978	111		1977	118	
1979	112		1978	119	
1980	113		1979	120	
1981	114		1980	121	
1982	115		1981	122	
1983	116		1982	123	
1984	117		1983	124	
1985	118		1984	125	
1986	119		1985	126	
1987	120		1986	127	
1988	121		1987	128	
1989	122		1988	129	
1990	123		1989	130	
1991	124		1990	131	
1992	125		1991	132	
1993	126		1992	133	
1994	127		1993	134	
1995	128		1994	135	
1996	129		1995	136	
1997	130		1996	137	
1998	131		1997	138	
1999	132		1998	139	
2000	133		1999	140	
2001	134		2000	141	
2002	135		2001	142	
2003	136		2002	143	
2004	137		2003	144	
2005	138		2004	145	
2006	139		2005	146	
2007	140		2006	147	
2008	141		2007	148	
2009	142		2008	149	
2010	143		2009	150	
2011	144		2010	151	
2012	145		2011	152	
2013	146		2012	153	
2014	147		2013	154	
2015	148		2014	155	
2016	149		2015	156	
2017	150		2016	157	
2018	151		2017	158	
2019	152		2018	159	
2020	153		2019	160	
2021	154		2020	161	
2022	155		2021	162	
2023	156		2022	163	
2024	157		2023	164	
2025	158		2024	165	
2026	159		2025	166	
2027	160		2026	167	
2028	161		2027	168	
2029	162		2028	169	
2030	163		2029	170	
2031	164		2030	171	
2032	165		2031	172	
2033	166		2032	173	
2034	167		2033	174	
2035	168		2034	175	
2036	169		2035	176	
2037	170		2036	177	
2038	171		2037	178	
2039	172		2038	179	
2040	173		2039	180	
2041	174		2040	181	
2042	175		2041	182	
2043	176		2042	183	
2044	177		2043	184	
2045	178		2044	185	
2046	179		2045	186	
2047	180		2046	187	
2048	181		2047	188	
2049	182		2048	189	
2050	183		2049	190	
2051	184		2050	191	
2052	185		2051	192	
2053	186		2052	193	
2054	187		2053	194	
2055	188		2054	195	
2056	189		2055	196	
2057	190		2056	197	
2058	191		2057	198	
2059	192		2058	199	
2060	193		2059	200	
2061	194		2060	201	
2062	195		2061	202	
2063	196		2062	203	
2064	197		2063	204	
2065	198		2064	205	
2066	199		2065	206	
2067	200		2066	207	
2068	201		2067	208	
2069	202		2068	209	
2070	203		2069	210	
2071	204		2070	211	
2072	205		2071	212	
2073	206		2072	213	
2074	207		2073	214	
2075	208		2074	215	
2076	209		2075	216	
2077	210		2076	217	
2078	211		2077	218	
2079	212		2078	219	
2080	213		2079	220	
2081	214		2080	221	
2082	215		2081	222	
2083	216		2082	223	
2084	217		2083	224	
2085	218		2084	225	
2086	219		2085	226	
2087	220		2086	227	
2088	221		2087	228	
2089	222		2088	229	
2090	223		2089	230	
2091	224		2090	231	
2092	225		2091	232	
2093	226		2092	233	
2094	227		2093	234	
2095	228		2094	235	
2096	229		2095	236	
2097	230		2096	237	
2098	231		2097	238	
2099	232		2098	239	
2100	233		2099	240	
2101	234		2100	241	
2102	235		2101	242	
2103	236		2102	243	
2104	237		2103	244	
2105	238		2104	245	
2106	239		2105	246	
2107	240		2106	247	
2108	241		2107	248	
2109	242		2108	249	
2110	243		2109	250	
2111	244		2110	251	
2112	245		2111	252	
2113	246		2112	253	
2114	247		2113	254	
2115	248		2114	255	
2116	249		2115	256	
2117	250		2116	257	
2118	251		2117	258	
2119	252		2118	259	
2120	253		2119	260	
2121	254		2120	261	
2122	255		2121	262	
2123	256		2122	263	
2124	257		2123	264	
2125	258		2124	265	
2126	259		2125	266	
2127	260		2126	267	

**Prișoare (domii și) obținute de subteranți.**

Cantitate	Anul		Cantitate		Cantitate	Cantitate	Cantitate	Cantitate	Cantitate	Cantitate	Cantitate	Cantitate	Cantitate	Cantitate	Cantitate	Cantitate	Cantitate	Cantitate	
	1900	1901	1902	1903															

**Prișoare obținute de redămăria stăni.**

Cantitate	Anul		Cantitate		Cantitate		Cantitate	
	1900	1901	1902	1903	1904	1905	1906	1907

**Prișoare obținute de alipni redămăria.**

Cantitate	Anul		Cantitate		Cantitate	
	1900	1901	1902	1903	1904	1905

**Y a d e n t i t a t.**

Cantitate	Anul		Cantitate		Cantitate	
	1900	1901	1902	1903	1904	1905

Redămăria



## IX.

**Poučení,****jak sdělová se přehled místní.**

Základní přehled místního jest jeden a nejzákladnějších částí při sdělení listu, ježto přehled tento dosti přehledně od vyhledávání provedl v samostatných částech slovy vyloženého k úplnému odvolání listy. Na to, kdo tento přehled sestavuje, záleží tedy, aby všechna data určitá sděleních neb určitá popisných, pokud v přehledu místním mají být uvedena, co nejpravději do přehledu místního přenesl a všechny věci tak pro osobu popsanou spočítal. Tato práce musí vykonána co nejroztáhlejší, protože by jinak poskytl jen nepřesnosti a doplňování věci při výskle obce, které jsou postaveny sdělením přehledu místní, a proto se by neměla dohlížena být listu za přehledem jednotlivých přehledů vyšetřováni.

Řádek dle §. 21. předpisu, vydaného k zákona o sdělení listu se dne 25. března 1939. (Z. č. 1. 27.), určily sdělení a určily popisatel mají být přenesl prostřednictvím dítěte, což se sdělení přehled místní, sdělením přehledu přesu v každém případě, kde by neodstředivá se správnost sděleného data, má k tomu přehled, aby celé újedná sdělení vyšetřováni, což dlestanovena a musí i přepřevážena a dostatečně vyšetřována. Kde sdělení přehled místní, mají pak každý stát k tomu, aby každé datum určitá sděleních neb určitá popisných byla započten do sdělených věcí přehledu místního.

Dítě než se podle sdělení přehled místní, jest podle stanovení a místních sdělení listu každý poskytl, aby se na samých určitá sděleních a určitá popisných vykonaly podle přípravy, kterých se přehledu do přehledu místního sestavuje, tož.

1. Účely nepřítomnost každé v určitá sděleních a určitá popisných posuzování sdělení barvy (barvy nebo modro žlutá), proto se data o těchto osobách, sdělením od dat v osobách přehledných, do přehledu místního se započtení mají.

2. Podobně v tabulce I. určitá sděleních a určitá popisných kromě posuzování osoby, k aktivnímu vojáku náležitě, proto se tyto osoby rákos ani do přehledu místního v určitá sděleních a určitá popisných přeneseny být nesmí. (Dětem) podobně odstavce tohoto postupu.)

3. Seznam každý sdělení v samostatných tabulkách určitá sděleních neb určitá popisných, a to: 4, 5, 18, 19, 20, 21, 22, 23, 25 a 27. U tabulky 24. a 26. určitá sděleních neb určitá popisných, ježto sčítají již sdělení byly od majitelů bytů, včetně od popisných komunistů, což prostřednictvím, sdělení správné jsou sdělení, po příjmu každé osobě správné.

Přehled místní dle se na dvě částky: 1. na částku, v které dle dle se po potěhu se zaznamenávají (částka II. — III. a včetně osoby, jsou-li jiné); 2. na částku, v ní všechny sděleny jsou zaznamenány pro všechny osoby zaznamenané jsou (částka IX. a V.).

Pro to i samé částku jest přehled, aby se jeden exemplář formuláře pro přehled místní předloženého jakožto exemplář pro práce přípravu sestavil, aby se tam při každé každé osobě (než dle dle osoby pro každou osobu sdělených) započteno data každého listu do tabule, kam náležitě, máto tyto listy na stránce II. a III. pro každý list, na stránkách ostatních pro sdělení osob se sdělení, a tyto seznamy každému do druhého exempláře přehledu místního se přenesou. Všechno sdělení se na vší sdělených, aby osob v příjmech podobných sdělení sdělených výskle pomoci, které stát mají být se osob jednotlivých a správný tak, aby se jich mohlo být za každou sdělených osob.

Aky sa čísla do jednotlivých rubrik upraví samostatne, podľa pravidiel tohto:

Do rubriky I. spadnú do domy die zdravotného postihku čiže nemocní.

Nabýdli-li náklady v zdravotnej domci, spadnú na príslušnú číslu domu; pre ostatný časopis však odliši sa číslu príslušne.

Kýmto pokiaľ pre nepriekozateľné prekážky nemožno sa vyčleďovať číslu zdravotného domu zdravotného, taktiež pri upravení vyčleďovať príslušných nákladov, akto spadnú na číslu, podľa zdravotného stavu vyčleďovať na príslušnú číslu domu, pri domci sama odliši sa rovnako. Je i v tých prípadoch všetky rubriky príslušné nákladu číslu náležajúť sa vyplniť.

Taktiež domy jedných obydliev alebo neobydliev, vymenovať podľa príslušnosti číslu I do rubriky II, vrátane 3.

Kýmto jedných obydliev stromy pre rubriku 4. príslušného nákladu, odliši sa v číslu časopis podľa stavu zdravotného VII. Pre všetky ostatné rubriky príslušného nákladu budú dáta vyčleďovať sa podľa stavu, vrátane v arubikách poplatkov.

Rubriky 4. až 21. na strane II. jedných ustanovení k tomu, akto sa týkajú príslušných (domov) i číslu obyvatelstva čiže jednotky zdravotného domu.

Nepriekozateľné domoví rovnako sa sa časopis 22., 23. a 24. podľa stavu podľa stavu zdravotného domu, taktiež podľa stavu, taktiež sa v rubriku 25. príslušného nákladu podľa stavu nepriekozateľných obydliev podľa stavu číslu podľa stavu.

Číslo v rubrikách zdravotného stavu II. nemá sa k nim odlišiť naproti číslu zdravotného stavu, podľa stavu v číslu časopis podľa stavu zdravotného stavu zdravotného stavu. Nabýdli sa odliši, jedných jedných jedných, jedných zdravotného stavu, v zdravotného stavu zdravotného stavu, taktiež jedných zdravotného stavu podľa stavu zdravotného stavu zdravotného stavu, jedných jedných zdravotného stavu, jedných jedných zdravotného stavu, jedných jedných zdravotného stavu, jedných jedných zdravotného stavu, jedných jedných zdravotného stavu.

Podľa stavu §. 14. podľa stavu zdravotného stavu zdravotného stavu zdravotného stavu, jedných jedných zdravotného stavu, jedných jedných zdravotného stavu, jedných jedných zdravotného stavu, jedných jedných zdravotného stavu, jedných jedných zdravotného stavu, jedných jedných zdravotného stavu, jedných jedných zdravotného stavu.

Byly-li ostatné náklady v zdravotnej domci podľa stavu zdravotného stavu, jedných jedných zdravotného stavu, jedných jedných zdravotného stavu, jedných jedných zdravotného stavu, jedných jedných zdravotného stavu, jedných jedných zdravotného stavu, jedných jedných zdravotného stavu, jedných jedných zdravotného stavu.

Kýmto jedných časopis, podľa stavu zdravotného stavu. Najprvo podľa stavu rubriky 5. na strane II. a rubriky 26. na strane III., podľa stavu zdravotného stavu zdravotného stavu, jedných jedných zdravotného stavu, jedných jedných zdravotného stavu, jedných jedných zdravotného stavu, jedných jedných zdravotného stavu, jedných jedných zdravotného stavu, jedných jedných zdravotného stavu.

a) Na strane II. príslušného nákladu:

časopis rubriky 4 - 7 (príslušného obyvatelstva die jednotky);

časopis rubriky 10 - 13 (príslušného obyvatelstva die zdravotného stavu);

časopis rubriky 14 až 21 (príslušného obyvatelstva die zdravotného stavu).

b) Na strane V. príslušného nákladu:

časopis „príslušného obyvatelstva die zdravotného stavu“;

časopis „príslušného obyvatelstva die zdravotného stavu“;

časopis „príslušného obyvatelstva die zdravotného stavu“.



S rubrikou 8. na stránce II. přiběhu místního (příloha obyvatele mužské), uvádějí se veškeré příslušné střední summy na stránce IV. (příloha obyvatele mužské do věku), a takéž s rubrikou 7. na stránce II. místního přiběhu (příloha obyvatele ženství) uvádějí se veškeré příslušné střední summy na stránce IV. (příloha obyvatele ženství do věku).

S rubrikou „Dokomady“, ve výkaze „Obyvatelstvo do věku občanů“ na stránce V. uvádějí se summy rubrik 14. až 21. na stránce II., jakožto věk občanů má se jen při příloze obyvatele domácího vykazati.

Co se týče „nepřílohového domácího obyvatelstva“ (stránka III. přiběhu místního), a hlavně summy v rubrice 18. musí se uváděti:

Summy rubrik 19—20 (nepřílohové domci do pohřbív.);

summy rubrik 23—26 (nepřílohové domci do třech nepřílohových);

summy rubrik 27 až 30 (nepřílohové domci do věku, kde se střídají).

Výkaz s „domácích zvířatech užitkových“ na stránce 6. místního přiběhu udějí se do věků na celém strance u všech útvarů neb u všech popisných.

Výkazy týkající se osob k aktivnímu vojsku náležejících namnohem hojně v přiběhu místním na stránce II. a III. na konci v jednom řádku. Naproti tomu výkazy vojenským úřadům podané, přílohy hojně na stránce IV. a V. přiběhu místního ku příslušným rubrikám a položkám obyvatelstva uváděti.

**X.****Přehled obecní.**

[Přehled obecní zpracován za formulárem VII. (Přehledem místním) od nařízení, jež vše ostatní  
zobrazí přilož.]

---

**XI.****Přehled okresní.**

[Přehled okresní zpracován za formulárem VII. (Přehledem místním) od nařízení, jež vše ostatní  
zobrazí přilož.]

# Zákoník říšský

pro

království a země v radě říšské zastoupené

Částka XLVI. — Vydána a rozeslána dne 30. srpna 1890.

163.

Listina o koncesi, daná dne  
22. července 1890,

pro místa dráha z Fürstenfeldu do Hartbergu  
a odbočka do Neudary.

**My František Josef První,**  
z Boží milosti císař Rakouský,  
Apollolský král Uherský, král Český, Dal-  
matský, Chorvatský, Slavenský, Halický,  
Vladimělský a Dlyrský; arcivévoda Rakous-  
ský; velkovévoda Krakovský, vojvoda Lo-  
tarinský, Salcburský, Štyrský, Karntanský,  
Krajský, Bukovinský, Horní a Dolno-  
slonský; velkokníže Sedmihradský; mar-  
krabě Moravský; knížecí hrabě Habsburský  
a Tyrolský atd. atd.

Jakož Josef Rauscher, purkmistr Hartberský,  
Josef Sattler, úřední starosta ve Fürstenfeldu, a  
dr. Leopold Link, druzí a soudní úřední ve  
Štyrském Hradu, žádaly na propůjčení koncese  
k stavbě místa železnice z Fürstenfeldu do Hart-  
bergu a odbočka do Neudary a k vodě po ní, vltí  
se Nisa, urážející obecnoe propůjčením tohoto pod-  
niku, propůjčiti koncesionářům koncesionářům dle

místna a převzetím železnice ze dne 14. září 1854.  
(Z. Ř. č. 228.), jakož i dle místna, daného dne  
17. června 1887. (Z. Ř. č. 81.), koncesi tato:

§ 1.

Propůjčujeme koncesionářům pětce stavěti a  
provozovati železnici železnici, její stavba upí  
má jako místa dráha o kolejkách pravidelných  
ze stanic Fürstenfeldské místa dráhy Fekringau-  
Fürstenfeldské odbočka Sebnitzka do Hartbergu  
a odbočka z odbočky místa železní dráhy z Hra-  
benauze pivo Burgau do Neudary.

§ 2.

Železnici, o ní jedná tato listina koncesion.  
povodí se vplody tyto:

- a) zpravidla bude kolik a poplatků ze všech  
od podniku uzavřených směr, podaných ná-  
kladů, úhrady listin, dále ze všech kon-  
cesionářských výloh na základě těchto směr a  
listin provedených, kasařů a ostatních  
úspěchů jednání a úspěchů výloh k zasa-  
dění tuto účelům, a to:

1. až do podání rozkry k opatření kapitálu,  
ka požitími úhrad (jednání) a rozkry,

2. až do konce prvního roku voucháda pro každý pozemek, pro stavbu a náklady dleňy.

Tyto výkony sestávají se zejména předchozích v souduhu řízení ve věcech sporných.

- b) Zpravená bude káždě a poplatků z akcii, poštují k nim i listy nákladní, které vyřídily budou, aby upraven byl kapitál na první nákladní a na náklad do koncese nákladní, jaké i přívodního, jest by při nákladu pozemků po skončení prvního roku voucháda voucha (č. a. č. 2.), vyřizuje poplatky, které podle platných nákladních občin nebo jiných samostatných korporací přistávají a jest i též příjmy upraveni jest;
- c) zpravená bude poplatků a tax, jest upraveni by byli na propůjčení koncese a na náklad též káždě koncessi;
- d) zpravená bude daní a výdělků a příjmy, od upravených kolhozských poplatků korporací, jaké i od voucháda nově daní řízení, které by přistávali náklady snad zavedena byla, na které řízení by, potřáje ode dleňy.

### § 2.

Koncessionáři jsou prvního stavbu telegrafu v § 1. dleňou řízení upraveni, j. upraveni do dvou let potřáje ode dleňy dleňou, vyřizování pak dleňy voucháda vouchá dleňou a po celou dobu koncese přiváděna voucha po ní provozováni.

Za dleňou dleňou řízení stavění jsou koncessionáři prvního dleňy řízení, nákladní koncese 5.000 zl. a papírových vouchá k nákladní nákladní podle upravených.

Koncese také nákladní poskytněna býti na propašení, vouchá k se vouchádu nákladní.

### § 4.

K vyřizování též provozování telegrafu propůjčuje se koncessionářům právo upravených dleňy ustanovení přistávají přistávají nákladních.

Také právo bude koncessionářům poskytněno také při vouchádu dleňou, od nich snad vouchádu, když nákladní voucha voucha jich jest vouchádu poskytněno.

Upraveni se na stavbu provozování dleňy vouchádu nákladní, koncessionářům upraveni voucha voucha voucha, ustanovených k vouchádu voucha voucha, voucha dleňy, jest dleňy platných nákladních provozování jsou vouchádu prvního, aby se voucha voucha.

### § 5.

Koncessionáři dleňy se mají při stavbě provozování dleňy a při voucha po ní dleňy koncese a dleňy provozování koncessi, které voucha voucha voucha, jaké i dleňy přistávají nákladní a nákladní, zejména dleňy nákladní a provozování nákladní, dleňy dne 18. srpna 1854. (Z. ř. č. 228.), a voucha dleňy nákladní, dleňy dne 15. listopadu 1851. (Z. ř. č. 1. a roku 1852.), pak dleňy nákladní a nákladní, jest snad vyřídily budou.

Co se týče provozování voucha, bude se mají od upravení bezpečnosti ve voucha nákladní telegrafu vouchádu upraveni dleňy, pokud ministerium voucha dleňy, to se to nákladní řízení k vouchádu dleňy upraveni a voucha voucha, zejména pak k vouchádu vyřizování nákladní provozování, a budou pak platnost máti vouchádu předchozí o provozování voucha, které vyřídily voucha ministerium.

### § 6.

Koncessionářům propůjčuje se právo, to nákladní se vouchádu provozování nákladní upraveni a se poplatků od ní ustanovených bude dleňy nákladní upraveni, které voucha se voucha právo a nákladní koncessionáři, nebo tato koncessi přistávají na voucha jich voucha voucha nákladní dleňy Fehringa-Pravobídky.

Koncessionářům propůjčuje se právo, až do dleňy nákladní upraveni vouchádu vyřizování nákladní první a dleňy kategorii, které by voucha dleňy a voucha upraveni nákladní předchozí nákladní koncessi.

Dleňou, které nákladní bude přiváděna nákladní první kategorii předchozí nákladní nákladní dleňy kategorii a nákladní koncessi a přiváděna



## §. 10.

Veška po poručení druhé převzetím bude vložena na účet koncesionářův. Podmínky této vešky ustanoveny budou vosebni smlouvou, která s koncesionářem bude učiněna.

Podmínky této vešky ustanoveny budou vosebni smlouvou, která s koncesionářem bude učiněna.

## §. 11.

Koncesionář musí uzavřít, státní správu k jejímuž účeluž provádí, aby provedení této dráhy spočívající pro dopravu uhlí již nebo budoucího dřeviny, ve vztahu správy provedení dráhou, a to tím způsobem, že státní správu jest opatřena, vohodě ustanovení tarifů, na přiměřenou náhradu dopravování uhlí uhlí vohodě nebo jednoduše uhlí po spojitostech dráhou nebo jednoduše dráhou jejíž. Toto opatření musí být se nuti jen pokud, pokud tím způsobem nebude státní poručení vešky po spojitostech dráhou.

Náhrada, kterou jest započítána, ustanovena bude do předstihu, jak v příloze C ke koncesionářskému listu ze dne 1. ledna 1899, pro provedení dráhou státního poručení na úseku 63. Z. N. a roku 1899, byly vyhlášeny.

## §. 12.

Správa státní ustanovuje sám právo, dráhou tuto provést po jejím dostání a po uzavření dopravy na ní v kterémžto době zahájí se těchto podmínek:

1. Prv ustanovení ceny nákladů vyčísleno se musí vztahovat na posledních sedm let útvarů ustanovených, která náklad přetáhají, od toho odečteno se musí vztahovat nepřepočítaných dvou let a vyčísleno se přiměřený výnos musí ustanoven při let.

2. Pokud by náklad stal se před vypravením sedmiho roku nebo přiměřený výnos úseku 1, odstavce vyhlášený ustanovením úseku 1, ustanovení, které se musí doky koncesionář požádá jest ke přiměřenému úrovnění a ke splnění akvizitního kapitálu, od a. k. správy státní schváleného, ustanovení se také ustanoví jakžto omezení výnos, který se při vypravení ceny nákladů počítá se státní.

3. Náhrada uhlíhož bude v tom, že koncesionářská po další dobu koncesionář vyhlášen bude při-

državý výnos podle odstavce 1, nastala-li by pak některá příležitost v odstavci 2. došlo, vypláceno bude ustanoví tam ustanoví a akvizitního kapitálu v příložích listech průběhu dne 30. června a 31. prosince každého roku.

4. Státní vyhlášen se musí, že musí každýž místo nedopřítých ježto listů dohodových uplatní jakžto ustanoví jejich, jak rovněž se bude dráhou platí podle odstavce 3. příložích uplatněných, při se sta vešky dohodovanými, dráhy k dráhou počítaje.

Jakžto státní schválení se uplatní tato jakžto ustanoví budou, má také při uplatněni ž. list v kterémžto úseku v listech úseku státní. Druhá dráha státní počítaje bude při tam ale přiměřeného, úrovně ustanoveného kterou přiměřeného se bude vohodě, jakžto dráha dráha státní vohodě dráhou uhlí v podobě přiměřeného.

5. Základem dráhy a odtud dne tohoto nákladů nebude státní, vypravení nákladů omezení a jen pokud při další ustanoví, ustanoveného vlastního a pokudli toto poručení ustanoví se vztah k ní přiměřený vztah ustanoví i ustanoví, počítaje v to i omezení dopravě, jakžto i ustanoví materiálůž i ustanoví vohodě a vohodě se ustanoveného kapitálu ustanoví, se pokud by byly tyto ustanoví již ustanoví a státní správy ustanoví podle vztah ustanoví se ustanovením správy státní.

## §. 13.

Jakžto pomine koncesionář a tím druhu ustanoví státní bezplatně ustanoveného vlastního i přiměřeného ustanoví provedení a ustanoví ustanoví i ustanoví přiměřenosti, počítaje v to i omezení dopravě a ustanoví materiálůž i ustanoví vohodě a vohodě se ustanoveného kapitálu ustanoví, v rozsahu v §. 12., č. 3. ustanovení.

Jakžto koncesionář tato pomine, při i když ustanoví se ustanoví (§. 12.), počítaje koncesionářská vlastního fondu ustanoví, a ustanoví výnos ustanoví i ustanoví ustanoví, při ustanoví ustanoví a ustanoví, a ustanoví ustanoví ustanoví nebo ustanoví, k jakžto ustanoví nebo ustanoví je správy státní byla ustanoví, došlo ustanoví, že ustanoví přiměřeného ustanoví.

## §. 14.

Správa státní má právo ustanoví si jakžto, aby ustanoví ustanoví jakžto i ustanoví vešky ve vztah



v Praze jest zveřejněna bez ná výřizování ověřit  
 nastojících, před ními nebo za ními zastání.

Domažovskí m. p.

### 166.

## Nářízení ministeria práv ze dne 23. srpna 1890,

jež upravuje se název státního soudu v Laze  
 v Králové.

Obrátit soud v městě Štáje Laze v Králové  
 v obvodu státního soudu Lublaňského má se městě  
 označován jménem „Lazky“ nazývat se správně  
 „v Štáje Laze“.

Schubert m. p.

### 167.

## Nářízení ministeria věci vnitřních, obchodu a financí ze dne 23. srpna 1890.

jež zakazuje se dovoz a převoz hadů, starých  
 hadů, starých kanců, nálepného papíru a poštova-  
 vacích nálepných věcí káňských z Egypta.

Vzhledem k tomu, že v Moky vypukla cholera,  
 zakazuje se ve shodě s káň. ústředím vzhledem dříve  
 a převoz hadů, starých kanců, nálepného papíru a poštova-  
 vacích věcí káňských z Egypta.

Název toto nařízené máci také dne, kterého  
 oznámeno jest předloženo vládního celku, nebo  
 ministeria vládního zdravotní, na městě náležejí  
 ze dne 2. srpna 1890. (Z. N. č. 122.)

Taaffe m. p.

Domažovskí m. p.

Barquhem m. p.

### 168.

## Výnos finančního ministeria ze dne 25. srpna 1890,

jež doplňuje se předpisy a výnosy káňské, se ná  
 výnosů daň koncesní.

Ve shodě s královským ústředím finančního  
 ministeria náležejí se, že předpisy celku A, č. 1,  
 celkem 2 přílohy A a k nálepnému, vztahujícímu se  
 k drahým daň a káňské (Z. N. č. 133, z r. 1888) —  
 kterými předpisem káňské výnosy vzhledem káňské  
 ústředí celkem zveřejněny byly výřizování při výnos  
 káňské, se ná výnosů daň koncesní — vztahující  
 se ná také k dopravě káňské káňské na paměti  
 pod nálepným prostředím nálepného.

Domažovskí m. p.

### 169.

## Nářízení obchodního ministeria ve shodě s ministeriem věci vnitřních ze dne 30. srpna 1890,

jež obzvláště se ná obzvláště s předpisy káňské  
 výnosů vzhledem káňské, jak s předpisy drah  
 nálepných výřizování káňské „pověz se vzhledem“  
 káňské.

#### § 1.

Zaměstí vzhledem káňské v káňské  
 předpisy vzhledem káňské, jak káňské vzhledem  
 se před káňské vzhledem, vzhledem vzhledem  
 vzhledem káňské vzhledem se vzhledem, opatří  
 má se nejvyšší káňské vzhledem.

§ 2. se vzhledem káňské jest předpisy  
 nálepných daň na předpisy vzhledem vzhledem  
 káňské „pověz se vzhledem“.

#### § 3.

Předpisy předpisy §. 1, pokud vzhledem se  
 k nálepnému vzhledem káňské nálepného vzhledem,  
 vzhledem káňské do ministeria nálepného se dne  
 23. srpna 1890. (Z. N. č. 133.)

#### § 3.

Název toto nařízené máci dříve vzhledem.

Taaffe m. p.

Barquhem m. p.



# Zákoník říšský

pro

království a země v radě říšské zastoupené

Čísťka XLVII. — Vydána a rozeslána dne 9. září 1890.

## 170.

### Nářízení ministeria práv ze dne 29. srpna 1890,

a přičítání obce Labaca k obvodu okresního soudu Brodského v Hali.

Na základě zákona ze dne 11. srpna 1889 (Z. ř. č. 59) vylučuje se obec a statkářský okres Labac z obvodu okresního soudu Členského i přičítá se k obvodu okresního soudu v Brodech.

Toto nářízení vstoupí v platnost dnem 1. ledna 1891.

Schickhorn n. p.

## 171.

### Nářízení ministeria obchodu ze dne 1. září 1890,

a zavedení uniformy vlády při úředních pošt i telegrafů ve službě zastupujících.

§ Nejvyššího schválená usměrnila se příslušných pošt a telegrafů ve službě zastupujících, počítaje k. H. Štátní podnikatelství dle a vykonaje představení vlády, možná ve službě vlády uniformy,

vláda tato, zvláště v imprevizibilní době a v vylučky nemoci umrtvovací a obličejní bodavými a jinými ze státního příslušných, úředník ani možná tebe v místnostech úředních.

Ti úředníci, při kterých podle přiměřeného nářízení usměrnila se uniformy vlády, nejsem povinni najednou své uniformy v nářízení vykonávající ministerstva dne 20. října 1889 (Z. ř. č. 179) přeloženou, brání společně s novodobého zákona, vstoupila v platnost dne 1. září 1890, a tímto usměrnila.

Requies n. p.

## 172.

### Čiřářské nářízení ze dne 6. září 1890,

a zavedení výměřů úředních příslušných nejvyšších úřadů v Čechách, v Dolních Rakousích, a Horních Rakousích, ve Slezsku a ve Vorarlbersku.

Na základě §. 14 ústavního základního zákona ze dne 21. prosince 1867 (Z. ř. č. 143) vláda se usměrnila, jak následuje:

§. 1.

Vláda se usměrnila se, aby k zavedení výměřů, příslušných nejvyšších úřadů v Místní kanceláři české, v Místní kanceláři rakouské pod k. H.

v Měnovědomostech rakouských nad Evrou, v Měnovědomostech rakouských i doleho-klasických a v Měnovědomostech rakouských, s celou sumou 2,000,000 slonků a peněz státních, a to podle nejnovějšího postupu a prvního pololetí úcty.

### § 3.

Summa tato především určena jest, aby se v ní poskytovali nezaplatitelné podpory, zejménaž podpory, při níž se účelově vylučují pouze bankovní obnosy se s nich objektivně odvozeného nebo odvozeného.

### § 4.

Účelová podpora dějí se skrze státní úřad.

### § 5.

Lidový právní, základní a protokoly úcty podpor se týkající, práce jsou kolik i poplatků.

### § 6.

Nový ministr vně vstoupil, aby a finanční maji volně sloužil, aby zastával toto, jediné subjektivní platnosti dle svého vyhlášení, se sloužit uvěří.

Vr. Vídeň, den 4. srp. 1890.

## František Josef m. p.

Tasche m. p.	Falkenhayn m. p.
Frank m. p.	Welsersheimb m. p.
Danzigowski m. p.	Gastek m. p.
Esquith m. p.	Schönborn m. p.
Zaleski m. p.	





# Zákoník říšský

pro

království a země v radě říšské zastoupená

Čísťka XLIX. — Vydána a rozeslána dne 19. září 1890.

174.

## Listina o koncessi, daná dne 21. června 1890,

pro lokomotivní železnice a) z Hřbitva (Pöfing) do Moosera, b) z Brandýna nad Labem do Novotína.

**My František Josef První,**  
z Boží milosti císař Rakouský,  
Apostolský král Uherský, král Český, Dal-  
matský, Chrabrtický, Slavenský, Halický,  
Vladiměřský a Illyrský; arcivévoda Rakous-  
ský; velkovévoda Krakovský, vévoda Lot-  
varský, Salcburský, Štyrský, Korutan-  
ský, Krájský, Bukovinský, Horní a Dolní-  
slonský; velkokníže Sedmihradský; mar-  
krabě Moravský; kníže hrabě Habsburský  
a Tyrolský atd. atd.

Jakž privilegovaná rakousko-uherská spo-  
lečnost státní dráhy žádá za propůjčení koncessie  
ke stavbě železnice z Hofana (Pöfing) do Moosera a  
z Brandýna nad Labem do Novotína od ní pro-  
jektovaných a k realizaci po ní, vůči se Nám, arcika-

žce oběma propůjčením tohoto podniku, propůjčili  
koncessi společností dle nížosa a povolovali  
železnici ze dne 14. září 1890. (Z. Ř. č. 338.)  
jakž i dle nížosa, daného dne 15. března 1890.  
(Z. Ř. č. 43), koncessi tato znějí tak:

§ 1.

Propůjčujeme privilegovanou rakousko-uherskou  
společností státní dráhy právo, stavěti tyto železnice  
lokomotivní, jež úkasy její mají o následujících parohá-  
tech, a provozovati vezby po nich:

a) od koda v blízkosti stanic Pöfingství a Hofan  
železnice na její severní trati do Moosera ke  
přijetí k nížosa dráhy Brandýnské nad Labem—  
Mooserské a

b) ze stanic Brandýnské nad Labem pro bohorát  
státní dráhy přes Labský Kármel do Nov-  
otína, pojízdené v to již stavějí a pro veřejnou  
vevku příměstskou k němuž tržnímu dráhu  
z Labského Kármela do Novotína, kterou spo-  
lečností pro sebe stavějí.

Dále společnost jest povinná, aby k těmto  
státní dráhy prostřední připojením své sobě k  
železnici Brandýnské nad Labem — Novotínskou  
k koda severní trati státní dráhy položenou mezi  
Janovicemi a Hofkovicemi.

§ 2.

Železnice, o nížosa jedná tato listina koncessní,  
provdají se vřady tyto:

a) Zprávitelý budeš kolik a poplatek se očeká od společnosti jakého majetnosti koncesse k telegrafní v §. 1. ustanovených zveřejněných směr, podaných žádostí, sfinancovaných listů, dle se očeká křehavých nájmů na státní telegrafní směr a listů provozních, koncesí a ustanovených úhradách jehou a očekávaných úhrad k ustanoveným tato očeká, a to:

1. od de počítá vesky k opavěni kapitálu, ke počítání úhrad jehou a vesky;

2. od de konse prvního roku v součtu k nákladům posazků, ke stavbě a k nákladům dráhy.

Tyto výhody nepřijíjí se jednání předem uzavřených v součtu listů ve všech sponkách.

b) Zprávitelý budeš kolik a poplatek s úhrad s přírodních obiljí, počítají k nim i listy ušlech, které vyřadí budeš, aby opavěni bý kapitál na první náklad a na řízení de koncesse náklad, a na úhrad nákladů první na telegrafní vesky křehavých nebo listů nemavíté vší ke počítání přírodních obiljí ušlech, jakož i převzetím, jaké by při nákladu posazků se očekávaném prvního roku v součtu vesky (š. v. de. š.), výjimečné poplatky, které podle platných nákladů obiljí nebo jehou ustanovených koncesse přicházejí a jak s tímto příjím spraviti jest;

c) zprávitelý budeš poplatek a tax, jaké spraviti by bylo za poskytnutí koncesse a za očekávaných úhrad koncesse;

d) zprávitelý budeš daně s výřídka a příjmu, spravování křehavých poplatků koncesse, jakož i očekávaných daní státní, které by příjím náklady snad uvedena byla, od de 7. listopadu 1891.

### §. 2.

Společnost jest povinna, aby stavba telegrafní v §. 1. od a) i b) ustanovených listů náklad a ji počítají ode dneška nejpozdě na přírodních roku dokončena a aby dráhy listů a vesky obiljí dala, od aby se celý list, se koncesse od de dne 31. prosince 1890, učiněna trvati bude, nepřetržitě po všech provozních.

Na dokončení dráhou listů stavěna jest společnost povinna, k žádosti správy státní dle jenou státním přírodním konse v papírech oznájených k očekávaných úhradách podle ustanovených.

Konse tato mále poskytněna bý za poskytnutí, nedržet-li se ustanovených úhrad.

Čísloka daně poskytnutí listů od Ministeria ke stavbě listů státní dráhy v §. 1. přírodním listů 174 od, a tom ustanovením bude celý daně, jaké přírodním vesky státní správy bude poskytnutí daně.

### §. 4.

K vyřídění státní poskytnutí telegrafní poskytně se společnosti první poskytněti de ustanovených přírodních poskytnutí nákladů.

Tímto právo bude poskytnutí poskytněti také při očekávaných dráhou, od de snad vyříděných, když státní správa uzná, že očekávaných jest poskytnutí poskytněti.

### §. 5.

Společnost chová se má při stavbě provozních dráhou a při vesky po nich de tato koncesse a de poskytnutí koncesse, které máli ministerium očeká, jakož i de přírodních nákladů a náklad, zejména de nákladu o provozování telegrafní, daně de 14. srpna 1884 (Z. R. č. 133), a v součtu listů telegrafní, daně de 14. listopadu 1891 (Z. R. č. 1. a roku 1892), pak de očekávaných náklad, jaké snad vyřadí budeš.

Co se týče provozování vesky, bude se máli od poskytnutí koncesse a v součtu poskytnutí, ve v součtu listů telegrafní a v přírodních dráhou poskytnutí, upraveni de, pokud ministerium očeká, de se to mále křehavě ke očekávaným poskytnutí vesky a očekávaných máli udržetí vyřadí poskytnutí, i konse pak poskytnutí máli vyřadí poskytnutí a poskytnutí vesky, které vyřadí očekávaných ministerium.

### §. 6.

Čísloka kapitálu nákladného listů v součtu správy státní.

Př tom listěna list státní, se křehavě očekávaných očekávaných a listů poskytnutí nákladů na poskytnutí náklad, na stavbu a náklad dráhou, jakož i na poskytnutí dopravních náklad, očekávaných nákladů listů státní dráhou v součtu poskytnutí, počítají k nim i listěna na konse při poskytnutí kapitálu očekávaných náklad, zejména poskytnutí bý listěna jest jakéžto výjím.

Listěna by se poskytnutí prvního roku v součtu listěna dle máli nové stavby provozování snad vesky očekávaných rozložena byla, tedy poskytnutí nákladů máli,







jevoet předloženi přimání koncesní listiny pokládá se zaž v obvodu administrativním a technickým za dráhu jednu.

Napominaje přání káždého, aby poží ustanovení této koncesce nikterak nejezdil, a nepřijímaje společnost právo, před soudu Národním koncesovat se a následně pokračovat štěstí, obříme všem šťastím, jakž se říká, přitvoř veskai, aby nad touto koncesí v nada všem, se v ní jest ustanoveno, před a bedlivě bděly.

Touto se vydává vyhlášení této list, spíšež veskai předtí Nati, v Naleze šťastím, kterým a následně náhodí Věsti, jednodušežého dne náhodí čeriva, Má Píatě šlešce osmáctého dnečistého, povozní Naleze roku čtyřicátého desátého.

**18** František Josef m. p.

Thafls m. p.      Buzajewski m. p.  
Bergschelm m. p.

**173.**

## Vyhlaška ministeria obchodu ze dne 18. července 1890,

v přímé záležitosti státní dráhy z Brandýna nad Labem přes Čáslavice do Mladova, jsoucí předloženi Nejvyšší koncesní listiny ze dne 7. listopadu 1881. (Z. Ř. č. 134.) k rukou priv. rukovatele společnosti státní dráhy.

Na základě Nejvyššího ústavního schválení jest přimání práva a povinnosti a státní dráhy z Brandýna nad Labem přes Čáslavice do Mladova přivoci, Nejvyšší koncesní listinou ze dne 7. listopadu 1881. (Z. Ř. č. 134.) utvořeni, v rukovatele společnosti státních dráhy jakožto součástíky prvotní koncesce k této státní dráhy za oblévaci společnosti z. kr. priv. českých komerčních dráh, a po tom zejména fečeni státní dráhy k rukou priv. rukovatele společnosti státní dráhy, a to za podmínek v §. 14. Nejvyšší koncesní listině ze dne 11. června 1890. (Z. Ř. č. 174.) ustanovených.

Bergschelm m. p.

**170.**

## Vyhlaška ministeria obchodu ze dne 18. července 1890,

v přímé záležitosti koncesce státní dráhy z Nati do Mafan za rukovatele společnost státních dráh.

Jakožto státní dráha z Nativské státní železní dráhy státní Františka Josefa do Mafan vedoucí, jest jest předloženi Nejvyšší koncesní listiny ze dne 9. května 1881. (Z. Ř. č. 45.), a největší oblévaci společnosti z. kr. priv. českých komerčních dráh předtí v největší rukovatele společnosti státních dráh, přimání práva za základě Nejvyššího ústavního schválení a schválení této koncesce přimání práva, takž i práva a povinnosti koncesionářské, týkající se veskai fečeni státní dráhy, a povinnosti dráhy za rukovatele dráhyž koncesce, při čem ustanoveno jakž tato ustanuje.

L

Práva a povinnosti, jest za rukovatele společnosti státních dráh jakožto koncesionářské státní dráhy Nativské-Mafanské přimání práva, vyhlášený jest oblévaci Nejvyšší koncesní listiny ze dne 9. května 1881. (Z. Ř. č. 45.) a následujícího ustanovení, jest j. na čem přimání práva, vztahem dráhyž a dráhyž.

1. Na státní ustanovení, v §. 4. Nejvyšší koncesní listiny ze dne 9. května 1881. (Z. Ř. č. 45.) ustanovených, utvořeni přímou státní dráhy Nativské-Mafanské ustanoveni této:

„Čímžto základě kapitálu státní dráhy Nativské-Mafanské, následujícího vyhlášení v státních rukovatele společnosti státních dráh, podrobena jest schválení z. kr. státní správy. Všecky základní kapitál fečeni státní dráhy smíšen buď za trvání koncesce podle ustanovení přimání práva státní správy následujícího.

Byly-li by vedoucí nad další státní nové výstavby nebo vztrojání povozní koncesce, tedy dráhyž základní přimání buď kr. kapitálu následujícího, až jedně oblévaci nové státní nebo koncesionářské vztrojání povozní buď od státní správy schválení a základ na to následní vyhlášení.

2. Všecky na této státní dráhy buď koncesce od státní správy za čem rukovatele společnosti státních dráh za základě přimání práva schválení nové



opuť společenských stanic o přípravě rychlíků a nákladních vlaků, též i vzhled železnic, provedl a provedl, při platnosti maj při národní dráze Náměstka-Mohánka.

Dále vyrozuměno jest ministeria obchodu, aby v příštích době vydalo nařízení o náhodě na obří a mořské, pokud by snad vyhledal prospěch rakouského průmyslu nápravného.

2. Dodatkou k ústavě ve příloze státních telegrafů určeno (oddělení II, punkt 4. koncesionních podmínek ze dne 27. května 1881.) ustanovuje se, že telegrafická ústavě k též provozování vedy a k též signalizaci též snad potřebná výkonná, upravení a vyřízení se mají na ústředí společností, nebo dle návoje státní telegrafického ústavě nebo jeho prostřednictvím; dále že se mohou telegrafické společnosti na také nově upravení potřeb státní telegrafického ústavě by dráhami státními, a náhodě se jedná a jest vyrozuměno bude cestou národnou.

3. Na náhodě ustanovuje dále ve prospěch veřejného ústavě (oddělení II, punkt 5. koncesionních podmínek ze dne 27. května 1881.) platnost maj ústavě v oddělení I, punkt 3. přílohy vyhlášky obchodu.

4. Obchodně stanoví o dopravě kůň a tratích (oddělení II, punkt 7. koncesionních podmínek ze dne 27. května 1881.) ustanovuje se, že kůň a tratě, též vedy jed na veřejné ústavě musí připravovat, pokud i jejich prostředky, připravovat se mají podle potřeb státních provozních platů v. hr. dráh státních, což náhodě též i při ústavě prostředky.

5. Kůň též společností na se i ten ústavě přílohu národní dráhy Náměstka-Mohánka, že se podrobně eventuelně ústavě upravení vzhled pro dráhy veřejné (oddělení II, punkt 2, 4, 6. a 8. koncesionních podmínek ze dne 27. května 1881.).

Naproti tomu n. p.

177.

## Vyhláška ministeria obchodu ze dne 18. července 1890,

o přívěsu Nejvyšší koncese dané dne 28. srpna 1885 (Z. ř. č. 138.) a náhodě dráze Smidarska-Vysokavské na ústavě společnosti prv. českých dráh komerčních.

Na základě Nejvyšší ústavě schváleno se přívěsu koncesionistických práv a podmínek,

Nejvyšší koncese dané dne 28. srpna 1885. (Z. ř. č. 138.) náhodě a náhodě dráhy ze státní Smidarska a. hr. prv. koncesionistických dráhy mezi stanicemi Hrubý, Křemec a Vysokavské k Vysokavské Věsí vedy, a koncesionistických náhodě dráh ústavě provozování koncesionistických na ústavě společnosti a. hr. prv. českých komerčních dráh, při též vyrozuměno jest náhodě ustanovení:

1.

Na náhodě nařízení o náhodě vedy a tratích, pokud i o náhodě v příloze obchodu, jest obchodu jest v posledním odstavci §. 9. a v §. 10. a 11. Nejvyšší koncesionistických dráhy ze dne 28. srpna 1885. (Z. ř. č. 138.), platnost maj při též náhodě ustanovení:

1. Prvními vedy, tedy státní, ústavě dráh, pokud i vedy vedy ustanovení na přípravě dráh se vedy vedy ministeria obchodu, při též ústavě bude pokud i potřebná vedy, pokud i dostatečně vedy platů a k vedy vedy o dopravě dráh ústavě.

2. Dle I. tarifu ústavě rakousko-ústavě, obchodu společností ustanovení pro dopravu dráh rychlíků a nákladních, pokud i pro vedy Křemec, platnost maj na také při náhodě dráze Smidarska-Vysokavské. Náhodě platů se společností ustanovení, platnost o přívěsu k ústavě dle I. o dopravě vedy, jest eventuelně společností bude.

3. Gony parvot i tratě, pokud i pokud platky nemožné být potřebné led v jedné platů náhodě vedy vedy bez přílohy obchodu.

4. Ústavě dráha v ústavě provozování vedy dráh vedy vedy náhodě (7) present ústavě kapitálu, náhodě ministeria obchodu náhodě vedy náhodě náhodě platů parvot platů.

5. Tarifu ústavě jest ministeria obchodu, aby v příloze dráh vedy nařízení o náhodě na obří a mořské, pokud by snad vyhledal prospěch rakouského průmyslu nápravného.

6. Tarify se též obchodu. Nastane-li obchodu náhodě a koncesionistických dráhota potřebná pro též a ústavě vedy vedy na vedy vedy náhodě, též ministeria obchodu prv., aby při platů dráh náhodě náhodě platů vedy náhodě.



# Zákoník říšský

pro

království a země v radě říšské zastoupené.

Čísťka I. — Vydána a rozesílána dne 23. září 1890.

179.

## Nariadení ministeria financí ze dne 15. září 1890,

o postavení stroje na vřtác dířtářů kolůn  
v Salsburku.

U dleštá provedení nariadení, daného dne 9. prosince 1888. (Z. Ř. č. 173.) a provedení vřtáců mašín kolářů po 1 krejzaru a po 5 krejzářů na městech dířtářů, ustanuje se, že k tomu konci také v c. k. hlavním horním úřadu v Salsburku postaven byl stroj, a že v těchto dířtářů, pořízených dnem 1. října 1890, vřtáci se může se nepopuzených dířtářů městech jsou k kolářům podléhají zmanen kolářů po 1 krejzaru, vřtáců po 5 krejzářů, zaplatě se to zářtářů poplatků kolářů.

Domažovskí m. p.

180.

## Vynešení ministeria financí ze dne 19. září 1890,

jak vřtáců se obecní prodává ceně vřtáců soli  
v c. k. zářtářů správy v Salsburku.

Va obecní a královským obecním ministeriem financí vřtáců se se zářtářů k dířtářů obřtářů §. 2. zákona ze dne 7. června 1888. (Z. Ř. č. 70.), obecní prodává ceně vřtáců soli v c. k. zářtářů správy v Salsburku, nariadení c. k. hlavním ministeriem ze dne 23. prosince 1875. (Z. Ř. č. 155.) ustanovení, a 5 z. 50 kr. na 9 z. 55 kr. na 100 kilogramů.

Tato vřtáců ceně platnosti nabude dnem 23. září 1890.

Domažovskí m. p.









# Zákoník říšský

pro

království a země v radě říšské zastoupené.

Číska LII. — Vydána a rozaslána dne 16. října 1890.

183.

## Nářízení ministeria finančního a obchodního ze dne 26. září 1890,

jak vyhláší jest staré opatřebované rozpary  
děláček z kofie.

Ve shodě s dotazující královskou ústřední  
ministerií doplňují se tímto opatřením ustanovení  
úředního obchodního seznamu zboží k celnímu zřízení a  
dodávají jako u nížeoví „kofie“:

Ku prvním odstavci poznámky, jest že do-  
dávka býti přijata, tudíž doložena:

„Tímto dle podle n. p. 130 a) požadovaný  
jezu dle staré opatřebované rozpary děláček  
z kofie, které jsou nepříslušné k přívratu pořádku  
a které dovážejí se, by správcové byly jako au-  
torita; v poskytlých případech celní úřadové  
jezu správcové lidští, aby dříve ustanovily byly  
kvalita nebo množství zboží na sílu zjed-  
not.“

Nářízení toto nabývá moci dnem vyhlášení.

Druhájeví m. p.

Baqubem m. p.

(Měsíční.)

184.

## Vyhláška obchodního ministeria ze dne 3. října 1890,

že udělána byla Nejvyšší kommissi pro odchozo,  
která z dožadování celního zřízení k tovarům na tabák  
v Habsburk vedoucím vyšetřování kofie k rozslání  
kancelií celními k Habsburk.

Na základě Nejvyšší kommissi ze dne  
20. září 1890. udělána byla o. k. přík. správců  
dávajících staré Ferdinanda kommissi ke staré cel-  
nímu, které z celního zřízení se v Habsburk  
k tovarům celním tovarům na tabák vedoucím vyšetřování  
bylo má se k nejvyšší celnímu hranici rozslání  
celními k Habsburk.

K této odchozo vztahují se obchodní ustanovení  
Nejvyšší kommissi říšské ze dne 18. března 1888.  
(Z. R. 3. 47.) pro tovarům celním dávajícím platit,  
jakož i kommissi požadující pro toto zřízení dávajícím  
dávajícím se celními, že staré tato kommissi cel-  
nímu doložena býti má správcům se starými přípa-  
jevími trati se obchodní dávajícím staré, že po celní  
trati v Habsburk se k rozslání kancelií rozslána býti  
má obchodní dávajícím staré a že přík. této kommissi

a přin její obvod povodní podrobený útlonny býti  
májí prostřední částecí moaty.

**Racquehem n. p.**

### 185.

## Nářízení finančního ministeria ze dne 4. října 1890,

jméi zasídi se uniformová blaza při úředních  
účiněch spravy.

Na základě Nejvyššího úmavního ze dne  
24. září 1890, dovoluje se, že všichni úředníci  
finanční spravy, kteří povinní jsou nositi uniformu,  
ve vnitřní službě, to jest při praci kancelářských,  
pak při výkonu služby na úředních stanovištích, ve  
základě a v územních ústavech podrobených  
kontrola finančních orgánů, nositi uniformová  
kabaya služebního nositi mají uniformová blaza  
s tmavozeleného rukna se stojacím límcem, na  
obě strany se parčí se zelenozlatého okrasní.

Na parčí při úřednicích XI. až včetně IX.  
důstojníků úřady operativní buďto pro vyznačení dů-  
stojností 1—3 oděm. Při úřednicích počínaje  
VII. úřadu důstojníků a vyšších operativní buďto  
takže na parčího rozmanitý znamení pro oděm  
uniformy předepsané.

Nářízení toto vztahuje se k úředním po-  
krměním služb celnic.

**Dunajewski n. p.**

### 186.

## Nářízení ministeria finančního a obchodního ze dne 5. října 1890,

jak vyřizováni jest zprávy a shody zboží, které po-  
drobeno jest dle dle hrubé váhy, překládá-li se  
takovými zboží v rakousko-uherském císařství.

K oděmtoho dotazna ve zboží s úředními  
kontrolními úředními ministerii předkládá se, že

zprávy a shody, v nichž došlo se zboží dle  
hrubé váhy podrobené, vyřizováni mají při dorozu  
kontrola dle své zprávy (jako pytle, bedny,  
sady, koše atd.), když by zboží v nich zapakované  
v nich se vybralo a buďto prostředím nebo v jiném zapo-  
kované dle se započalo a také k vyřizováni bylo pře-  
loženo neb opít do shody vyřazeno a když předání  
obaly ponechal se v rakousko-uherském císařství.

V takovýchto případech shody mohou bez  
dla vyřizováni býti takto kontrola, když nebo dovoliti  
platit předpisy buďto vyřizováni k jakosti zboží (na  
př. v rostlinných pytlích, kterých se pytle patří ne-  
málo více býti úřední, obecně se rozumí zboží  
st. 286.) nebo v jiných případech (na př. při dorozu  
starých, rakouských neb uherských vojenských opatřo-  
vání zboží, nebo dovoliti se, aby bedny, sady atd.  
býly roztřeny).

**Dunajewski n. p.**

**Racquehem n. p.**

### 187.

## Vyhlaška finančního ministeria ze dne 5. října 1890,

že veškeré zboží v území území jest bez  
dla vyřizováni úřední kontrola, jim předání  
nebo za nimi zasídi.

C. k. veškeré zboží v území území  
jest v území dorozu až včetně do října každého  
roku bez dla vyřizováni úřední kontrola, jim pře-  
loženo nebo za nimi zasídi, podle článku IX.,  
č. 1. celního zákona ze dne 24. května 1852.

**Dunajewski n. p.**

# Zákonník říšský

pro

království a země v radě říšské zastoupená

Čísťka LIII. — Vydána a zveřejněna dne 23. října 1890.

188.

## Listina o koncesi, daná dne 21. září 1890,

pro město dráha ve Štýru, vztahna k Purgers  
do lázeň Halls.

**My František Josef První,**  
z Boží milosti císař Rakouský,  
Apostolský král Uherský, král Český, Bul-  
harský, Chorvátský, Slavonský, Halický,  
Vladimírský a Illyrský; arcivojvoda Rakous-  
ký; velkovévoda Královský, vojvoda La-  
tarinský, Salcburský, Štýrský, Korutanský,  
Krajský, Bukovinský, Horní a Dolno-  
slonský; velkokrabě Sedmburský; mar-  
krabě Moravský; knížecí krabě Habsburský  
a Tyrolský atd. atd.

Jakž společnosti pro řešení dráha ve Štýru  
Štýrská se propůjčila koncese ke stavbě město  
Halls a k užití po ní, vidi se Nitz, vztahna  
obecnou společnost tohoto města, propůjčila  
jmenované společnosti vše zákona o povolání  
Halls ve dne 14. srpna 1884. (Z. Ř. č. 238.),  
jakž i vše zákona, daného dne 17. srpna 1887.  
(Z. Ř. č. 81.), koncesi tato:

§. 1.

Propůjčujeme společnosti pro řešení dráha  
Štýrská, stavbě řešení Halls, jakž učineno  
býti má jako dráha město a kolejová dráha ve  
Štýru, vztahna k Purgers do lázeň Halls.

§. 2.

Zákonní, a při jednotě této zákona koncesi,  
povolují se vztahy tyto:

a) Zpravidla bude kladl a poplatků ve všech  
od-podlého město dráha vztahna město,  
podlého město, vztahna město, vše ve  
všech zákonních opatření na základě zákona  
město a vše povolání, koncesi a vztahna  
vše zákona město a vztahna město k  
vztahna tato dráha, a to:

1. až do počtu vztah k opatření město,  
ke povolení dráha město a vztah.

2. až do konce vztah město vztahna  
pro město město, ke stavbě a k město  
dráha.

Tyto vztahy vztah se jednotě vztahna  
vztahna v vztahna město ve všech vztahna.

b) Zpravidla bude kladl a poplatků a vše, vztahna  
ke vše i vše vztahna, ke vše vztahna  
vše vztahna ke vše vztahna na první město a na  
vše vše koncesi vztahna, jakž i vztahna  
vše, ke vše vztahna vztahna ke vše vztahna  
první vše vztahna vztahna (Z. a. č. 2.).



## 189.

Nářízení ministeria práv ze dne  
8. října 1890,

jak řešiti jest vzájemnosti při dovolování žalob, které podány byly v některém královském soudním soudu na rakouské státní příslušníky nebo na stázanice v Luzemsku se vztahují.

Podle prohlášení královské české vlády poskytuje se v některém Soudním toliko teckuže bez počestný právní pomoci, aby dovolána byla vzájemní soudních soudů rovněž vztahující (především, žalobní výměry, platba příkazy a pod.), když nastane tato jeon možná pro rakouské státní příslušníky v Sazce se vztahují. Pakti takovito kalivová jeon možná pro české státní příslušníky nebo pro vztahují se v Sazce příslušníky jistých států Německé říše nebo pro stázanice (včetně rakouské státní příslušníky, doručují se toliko teckuže, když sdělení neodpovědi přijati nářízení.

C. k. soudovi pokračují se, aby řešiti státní vzájemnosti, poskytovati toliko teckuže bez počestný právní pomoci, by dovolána byla národní královských soudích soudů rovněž vztahující, jde-li o dovolání soudích státních příslušníků, jsou nářízení tato vydána, naproti tomu jde-li o dovolání státní příslušníky, by poskytl j jinnou teckuže, když by sdělení neodpovědi přijati nářízení.

Schönborn n. p.

## 190.

Nářízení finančního ministeria  
ze dne 15. října 1890,

aby ve státních sveden byl záhon daný dne 1. června 1890. (Z. Ř. č. 37.), jenž učiněn byl záhon o daní domovní ze dne 9. února 1882. (Z. Ř. č. 17.).

Aby ve státních sveden byl záhon ze dne 1. června 1890. (Z. Ř. č. 37.) vztahují se tyto předpisy:

K článku 1.

Ustanovení v článku 1. záhonu ze dne 1. června 1890. obsahující vztahují se též předpisů o tom

platných, jak postupovali se má ve příčině daní domovní daní domovní při budovách podle §. 1. lit. a záhonu ze dne 9. února 1882. (Z. Ř. č. 17.) daní domovní daní domovní podrobujících; pokud pak vztahují se budov die §. 1. lit. b záhonu ze dne 9. února 1882. státní daní domovní podrobujících, nemají platnost pro předepsání daní domovní ze dne před 1. lednem 1891. předcházející.

Pokud proto o budov die §. 1. lit. b daní domovní daní domovní podrobujících předepsána jsou má jistě dodatečně daní domovní daní domovní za dobu podle tohoto, státní se to dle předpisů od daní o tom platných.

Tím, že článkem 1. záhonu ze dne 1. června 1890. učiněna byl §. 5. záhonu ze dne 9. února 1882. (Z. Ř. č. 17.), vztahová se v něm vymezen byl poslední odstavce prvního odstavce §. 5., máli se podrobují domovním vztahům státním daní domovní, poskytlé nyní daní domovní daní domovní a takovými stavení za dobu dne 1. ledna 1891. pokračují máli být předepsána a vybitím i nově ustanoven, nežli jak by se má připuště podle druhé části daní domovní.

Podle nového daní domovní §. 5. za dobu od dne 1. ledna 1891. vymezená a předepsána hod daní domovní daní domovní se stavení die §. 1. lit. b daní domovní daní domovní podrobujících, jeon-li možná, obyčien, není ustanoven, není z důvodu upravení daní se jako vztahují die výměry daní domovní daní domovní v §. 5. ustanovení o o budov v Tyrolsku a v Vorarlbersku prohlášených ustanovení §. 15. a tabulky C.

Jeon-li takovito stavení toliko státních pozemků, daní domovní daní domovní hod vymezena z nich tím způsobem, že

- a) k obnosu státní daní domovní, který by připadl na nepřijatě obytné části podle druhé B (§. 8.),
- b) připadne se obnos daní domovní daní domovní, který připadne v důvodu upravení daní se pokračují státní podle výměry ustanovené v §. 5., a že čím jak předepsána a vybita se jako daní domovní daní domovní.

Pokud jde o vymezení daní domovní daní domovní se stavení die §. 1. lit. b daní domovní daní domovní podrobujících v Tyrolsku a Vorarlbersku, vztahová v Salcbursku a v Dolnímu, když při tomto vyšetřování ve smyslu §. 5. záhonu §§. 8., 11. a 15. a tabulky C. již když stavení se obnos od a, a o stavení v Tyrolsku a v Vorarlbersku máli hod §§. 8. a 15. a tabulky C. již když stavení se obnos od b.

## K článku II.

Časopis a vizitní známky dávali dani podléhající buďte a dani propůjčky, počítají-li se to jak dříve a dále-li se, že v starých danihách takto dávali se přibližně hospodářskému provozu státního dlužníka, a to dlepo-1 přičítají takto k dani první instance daní vymáhajících v I. ústavě z. 1891, propůjčky buďte přibližně rokem 1891, v ostatních pak přibližně podle předpisů a rozhodnutí přičítají počítají nejvíce přibližně rok po dani.

## K článku III.

Předpis článku III. v odstavci třetí dani domovní se stavěl třetí dani domovní podléhající, která rozhodujícího rázu obytvaní danih není dává, zatím nezakládá, nabývá snad uprve dne 1. ledna 1891.

Má poznání byl odstavci třetí dani domovní se stavěl třetí dani domovní podléhající, vyžaduje se v článku III. by se jak po jeden rok bez přetržení „voda neuvládá“: tato poznání se vyhoví, jestliže takovýto stavní rozhodnutí se po jeden rok bez přetržení ani se obyčej, ani jiným způsobem.

Ze tříletí se nyního článku III. rozhodnutí náleža očekává se již, jsou-li v těchto starších rozhodnutí náleža a jest vůči náleža k uprve této dani.

Časopis, že rozhodnutí se takovýto stavní třetí dani domovní podléhající, vyžaduje se opět počítá se že třetí, počítá buďte, bez kolika ve třetí danihách třetí I. instance daní vymáhajících (článek III. § 2.) a obávaní mají přibližně poplatek dani přibližně stavní, která dává a čas, kdy počítá se stavní rozhodnutí, vzhledem opět třetí.

Článek I. instance daní vymáhající stavní má v přímé evidenci danih oznámení, že stavní se rozhodnutí, a z pravidla danih máli je přibližně stavní rozhodnutí, jest rozhodnutí vzhledem vyžadování povinnosti jest třetí, má a má kdy třetí stavní obytvaní danih se rozhodnutí se nyního přibližně vyžadování. Máli máli rozhodnutí se rozhodnutí samy. Občan stavní buďte počítá

záni, aby rozhodnutí vzhledem vyžadování po vyžadování vyžadování danih třetí článku I. instance daní vymáhajících.

V první dani po rozhodnutí rozhodnutí této třetí vyžadování buď se třetí rozhodnutí danih, vzhledem vzhledem dani, vyžadování buď a pravidla takto jediné.

Článek I. instance daní vymáhající, stavní jest třetí vyžadování v přibližně dani vyžadování danih, po přibližně i rozhodnutí je vyžadování, máli rozhodnutí se, má a pravidla rozhodnutí se rozhodnutí rozhodnutí.

Co se třetí odstavci třetí dani domovní, když rozhodnutí bylo, že rozhodnutí se stavní třetí dani domovní podléhající; co se třetí rozhodnutí rozhodnutí třetí dani domovní, danih-li se třetí stavní, a co se třetí rozhodnutí dani, když rozhodnutí rozhodnutí, že rozhodnutí se stavní třetí dani domovní podléhající, danih vyžadování odstavci dani, nebo když rozhodnutí třetí třetí rozhodnutí, že stavní opět se třetí rozhodnutí buď podle předpisů článku III. § 1. a 5.

V pěti letech rozhodnutí se třetí rozhodnutí danih rozhodnutí se rozhodnutí, jest podle článku III. § 2. třetí třetí má máli, kdy by rozhodnutí rozhodnutí, že rozhodnutí se stavní třetí dani domovní podléhající, máli se vzhledem odstavci dani (§ 1.) máli kdy by rozhodnutí v § 2. rozhodnutí, že stavní opět se třetí, rozhodnutí a čas počítá.

Přibližně rozhodnutí třetí pro každou jednotlivou rozhodnutí se rozhodnutí třetí dani, máli dani, třetí by třetí třetí byla danih, a třetí třetí se první rozhodnutí nebo vzhledem rozhodnutí i rozhodnutí vyžadování.

Tři třetí třetí se třetí rozhodnutí buďte podle třetí máli rozhodnutí nebo rozhodnutí třetí třetí, jest máli rozhodnutí třetí do třetí třetí třetí třetí. Kdy rozhodnutí třetí jest třetí třetí nebo třetí k rozhodnutí vyžadování.

Přibližně rozhodnutí daní buď vyžadování se třetí čas, po který byla rozhodnutí nebo rozhodnutí rozhodnutí.

# Zákonník říšský

pro

království a země v radě říšské zastoupená

Čísťka LIV. — Vydána a rozesílána dne 31. října 1890.

## 101.

### Vyhláška finančního ministeria ze dne 19. října 1890,

že na nákladě společnosti rakousko-uherské státní dráhy v Praze zřídna bude úřední expozitura s. k. Městí radnice v Praze.

Na nákladě společnosti příslušovatel rakousko-uherské státní dráhy v Praze na náklad desavadní občanské expozitury pro republiku státní úřadna bude úřední expozitura s. k. Městí radnice v Praze.

Tato expozitura jest určena vyhlášením právy, jako příslušný občanský úřadník Hala, a potom úřadování dne 1. listopadu 1890.

Dumajewski m. p.

## 102.

### Nářízení ministeria práv ze dne 22. října 1890,

jež určuje se druhý míšský delegovaný úřadník soud pro ústava Leopoldov ve Vídní.

Na nákladě Nejvyššího soudu ze dne 19. října 1890. náležá se odůvodně E. ministeriálního

nařízení ze dne 25. listopadu 1878. (Z. Ř. č. 349.) a pro ústava úřadna Leopoldov ve Vídní určuje se druhý míšský delegovaný úřadník soud pro soudní moc ve věcech občanských. Desavadní míšský delegovaný úřadník soud bude zastupová „míšský delegovaný úřadník soud Leopoldovský I.“, nově pak úřadník „míšský delegovaný úřadník soud Leopoldovský II.“

Hlavně mají úřadní Hala dva úřadní soudy je od příjmu Danajého (Ferdinandova soudu) úřadník ježek děly úřadník Takovstrava, pak úřadník Nordbakustrava, který ježek úřadník od úřadník Takovstrava. Úřadník úřadník ježek děly úřadník Doudachstrava a úřadník od úřadník Danaj. Úřadník úřadník na právo od úřadník kuzněl polovník I a úřadník úřadník (Kaiserhof) na Danajem úřadník úřadník má úřadník úřadník soud Leopoldovského II. a úřadník na právo polovník úřadník úřadník soud Leopoldovského I.

Nářízení tato určuje se soudní moc ve věcech občanských, který pro úřadník Leopoldov dle nářízení ministeria práva ze dne 25. listopadu 1878. (Z. Ř. č. 349.) příslušný desavadní občanský delegovaný úřadník úřadník úřadník Leopoldovského (judicium Leopoldovského I.)

Čas, kdy tato nářízení nabude moci, bude dočasně ustanoven a vyhlášen.

Schönbauer m. p.

## O p r a v a.

V šestém vydání XLV. čísly 2. Ř. z roku 1893, obsahující předpis a státní list, vyšel na stránce 183. v posledním řádku odstavce 26. místo za slovy *státní rubrik 24—25*, psáno správně: *ze státního státního rubrik 24—25*.

### Poznámka redakce.

V šestém vydání XLV. čísly 2. Ř. z roku 1893, obsahující předpis a státní list, vyznačena byla nedoplněním na stránce 178. jedna věta. Následkem toho byl přeložený list (číslo 373. a 376.) znovu vytištěn a věta číselná a předplatitelská, která byla vytištěna 2. Ř. odstavci, změněna se státní, aby dřívejší redakční list (číslo 373. a 376.) byl vytištěn a změněn a zároveň nové vytištěný doplněný list vložen.

Také ti, kteří koupili v sobě číslo XLV. 2. Ř. šestého vydání v o. k. dvacet a státní listiny, mohou také v té dřívejší redakční list zdarma vyměnit za nový list doplněný.



# Zákonník říšský

pro

království a země v radě říšské zastoupená

Čísťka LV. — Vydána a rezeslána dne 8. listopadu 1890.

## 103.

### Naučení ministeria věcí vnitř- ních, práv, obchodu a orby ze dne 30. října 1890,

jak máti se předjíti, obzámí) v paragrafu 2. ministrátského naučení ze dne 1. července 1890. (Z. Ř. E. 128.) v příčině toho, kdy jatečná prasata a kůže dopravována býti smějí do telegrafních stanic ve Sv. Marzu.

Prohibuje k tomu, že třeba jest, aby dříve jatečných prasat a kůže, než která dorazena byla každý týden v pátek odchytní státní trh na telegrafním dobytém trhu obchodním ve Sv. Marzu, upraven byl tím způsobem, by takovéto zvířky došlo ještě na dvanácti dny, ve kteréi telegrafníkem mohou býti obcházány, ministeriem věcí vnitřních ve shodě s ministeriem práv, obchodu a orby nále paragraf 2. ministrátského naučení ze dne 1. července 1890. (Z. Ř. E. 128.), jest také nutí opět také:

1. J. Halšík jatečná prasata, se této polovnicí přinesou telegrafníkem dopravou na telegrafní státní telegrafní (Sv. Marz) dopravou, určeno jest pro telegrafní dobytý trh dobytí ve Sv. Marzu, smějí též ve třech telegrafních stanicích, a to nejprve do 2 hodiny odpoledne, na nádraží ve Sv. Marzu býti dopravena, jenom na dle shodné tavení vzájemě k tomu určenou stanicí a v ní též přinesu dopravou do celí státní dobytý trh, který

k tomuto účelům jest ustanoven a určeno. Za třetí den pro telegrafní jatečná prasata ustanoven jest pátek telegrafní státní. Přednost telegrafní jatečná prasata z toho určenou kůže kůže měsov v pátek, nejprve) v sobotu dopoledne hodí se též dle shodného po cestě k tomu ustanoven.

Ustanoven toto naučení musí dlema vyhlá-  
servati.

Tsařík m. p.

Rasquobem m. p.

Falkenhayn m. p.

Schönbem m. p.

## 104.

### Naučení ministeria práv ze dne 30. října 1890,

jak máti se náprav státního soudu Kapitélského  
v Korintěch.

Jeliko ministerium věcí vnitřních ve shodě s telegrafní ministeriem povolilo, aby jatečné maso odby Kaply (Kappell) v okruhu státního soudu Korintěch telegrafní bylo se jatečné Železná Kapla (Kieskapell), proto úřadem soud v Kaple státní jesti nazývati se opět „Železnokapelský“.

Schönbem m. p.



# Zákonník říšský

pro

království a země v radě říšské zastoupené

Čísťka LVI. — Vydána a rozosílána dne 12. listopadu 1890.

## 105.

### Nářezní ministeria práv ze dne 28. října 1890,

její náleží ze dne 1. dubna 1872. (Z. Ř. č. 43.) a vyřazení trestů na svobodě namozachovau ve slukůh svůh se v komitativní výzeí krajšského soudu a místského delegovaného úkřevního soudu v Řeščí polšojně dnem 1. března 1890.

Na nářezní §. 16. náleží ze dne 1. dubna 1872. (Z. Ř. č. 43.) a vyřazení trestů na svobodě namozachovau a o úřadní komitativní pro vyřazení trestů vší se ministeria práv nářezní, že ustanovení tohoto náleží ve slukůh svůhau býti naří v komitativní výzeí krajšského soudu a místského delegovaného úkřevního soudu v Řeščí polšojně dnem 1. března 1891.

Schönborn m. p.

## 106.

### Vyhláška finančního ministeria ze dne 7. listopadu 1890,

že úřadna byla expeditura královské hlavní celnice Šnojští se Sv. Juraj a vedlejší celní úřad II. třídy v Gřevenci.

Evalevské úřadové finanční ministerium oznámilo, že zvolen byl královský vedlejší celní úřad

II. třídy ve Sv. Juraj dne 31. října 1890 a že výkony tohoto celnice úřadu vedlejší byly odděleni finanční úřadu ve Sv. Juraj se souhlasem jakožto celní expeditura královské hlavní celnice Šnojští a že tato oddělení náležou jest právy vedlejší celnice II. třídy, dále že v Gřevenci na místě dozatím celní expeditury úřadna byla ustanovena celnice II. třídy.

Dunajevský m. p.

## 107.

### Vynečení finančního ministeria ze dne 8. listopadu 1890,

že lh. ustanovený k úřadu gannovských thauis, ani býti dnanřevoucí nářezím úřadovajm.

OMMI II. č. 8. č. 3. a, odstavce 2. regulativu pro lh. ustanovený ke potřebám daně provizijn (příloha 2) ke předpisu, jímž ve slukůh svůhau byla dan z kafečky (Z. Ř. č. 123. z r. 1888-3) se doplňuje a ve slukůh k katolickým úřadovajm finančního ministerium se dává, že lh. ustanovený k úřadu gannovských thauis příslí tak jako lh. ustanovený se příjmovi pokutem (jinnou) k úřadům úřadovajm ani býti dnanřevoucí vstoukem a jednorozu dně výhy dnu úřadu a se dnem dně výhy dně úřadu 80 procento, kteréhožto vstouku příslí se k úřadu úřadovajm.

Šlejškový vstouk upřesňovaný se dnanřevoucí pravidelně vyhovoj potřebám úřadovajm v příloze 2 k dnanřevoucí regulativu.

Dunajevský m. p.

## 198.

## Cisáfské nařízení ze dne 10. listopadu 1890,

a poskytnutí podpory ze státních peněz krajním markrabství Moravskému nově postřehným.

Na příkladě §. 14. státního zákona ze dne 21. prosince 1867. (Z. R. Č. 141.) vůči Mě se nařídilo, jak následuje:

## §. 1.

Vláda Mě se zmocňuje, aby na podporu samostatné obyvatele v krajních Měho markrabství Moravskému nově postřehným vydala částky až do summy 100.000 al. ze státních peněz podle skutečné potřeby a na účelovana.

## §. 2.

Tato suma jest určována ku poskytnutí nezaplatených podpor nuzným poškrocením, vztáhně na opatření potravin a ošacina, jak ku poskytnutí nádobní, aby provedeny byly veřejné práce občanské účelové.

## §. 3.

Podpora tyto rozdělují státní úřadové.

## §. 4.

Právní listiny, podmínky a protokoly těchto podpor se týkají jen osoby kůlně a poplatků.

## §. 5.

Říjen ministrům všeobecných, celky a šancí jest uloženo, aby ve skutek uvedli toto nařízení. Které náležejí mezi úřady vyhlášením.

V ledově, dne 10. listopadu 1890.

**František Josef m. p.**

**Yaffe m. p.**

**Falkenhayn m. p.**

**Práček m. p.**

**Weisnerheim m. p.**

**Dumajewski m. p.**

**Gantsch m. p.**

**Bacqschem m. p.**

**Schönborn m. p.**

**Zaleski m. p.**

# Zákonník říšský

pro

království a země v radě říšské zastoupená

Číska LVII. — Vydán a rozeslán dne 25. listopadu 1890.

## 199.

### Nářízení ministeria financí a obchodu ze dne 8. listopadu 1890,

ke právnímu v potrubních obvodech Bavorsky náležející ke přímému kontrolnímu postřehování.

Podle §. 227. článku 4. v státním monopolu náleží právní v potrubních obvodech Bavorsky přímému kontrolnímu postřehování.

Nářízení toto nabude moci dne 1. prosince 1890.

Donajewski m. p.      Bismarckem m. p.

## 200.

### Nářízení ministeria věcí vnitřních, financí a obchodu ze dne 16. listopadu 1890,

jméi trváje se ministeriální nařízení ze dne 18. srpna 1883. (Z. R. č. 143.)

Trváje se ministeriální nařízení vnitřních, financí a obchodu ze dne 18. srpna 1883. (Z. R. č. 143.), jak postřehování se má v přímých obvodech §. 12. článku, dáleže dne 23. srpna 1883. (Z. R.

č. 121.) v obvodu v přímém říšském nájezu, o jejich výjevu a obvodu postřehování.

Přímému kontrolnímu nájezu musí dlema svého vyhlášení.

Trafft m. p.      Donajewski m. p.  
Bismarckem m. p.

## 201.

### Nářízení finančního ministeria ze dne 18. listopadu 1890,

jméi dává se de postřehování státního, kolikovního státního pro kapocní postřehování v přímých obvodech, jichžto uplatnění obmrcena jest nejvíce se 8 dsl.

Dne 1. ledna 1891. dáty budce de postřehování státního postřehování státního a vyhlášením kolikovního 5-krojcového pro oby kapocní postřehování v přímých obvodech, které podle §. 12. článku 4. článku ze dne 23. srpna 1883. (Z. R. č. 143.) v přímých obvodech postřehování jsou jednorázově kolice 5 krojcových, náležející k výje postřehování summy, když uplatnění jako výjevné obmrcena jest nejvíce se omezení postřehování dne vyhlášení postřehování.

Postřehování tyto jsou 200000 Reichs a 100000 vrcoků.

Také jsou se kolice postřehování a uplatnění jednorázově státního postřehování, se státní jest text a kolice

v horstí železn. Počítá se 275000 štoky a 100000 vyzky a usazení jest na vrchek proveditelné stavbu provedena a usazení musí stavbu proveděti se uplatňova.

Všechná plátna podniků rozložena jest stavbu usazením stavbu na 15 zastávek velká pole, plátnová vyřizována se sítě textu a káží.

Tato usazení stavbu jest plátnová rozložena na čtyřech vrstev jakob i na sítě místech, kde podnik od sebe dle. Dle první vrstvy pole mají káží jenov vrstev, kdežto uprostřed velkého štoku pole stavbu jest podnik štok a podnikem dlejší (galliování), na sítě vrstev jest sítě „Počítá se“ velkým plátnem kde na jenov štokem sítě. Ve čtyřech vrstev těchto pole sítě se uplatně káží (galliování) a štok „3“ a s sítě pole káží se „krajoví rak. č. 1“ a sítě vyřizována plátn.

Na první poli podnik vyřizová jest tato text „Plati káží pro podnik vyřizová k vyřiz podnikem stavbu stobodová nebo se stobodová, jaké uplatně pole 3. 15. sítě se dne 18. dne 1939. (Z. R. z. 25.) stavbu jest uplatně na 5 dní

podle sítě dne vyřizová“. Všechná textu ve dvojnás poli sítě se stavbu káží. Stavbu textu sítě v vyřizová sítě ve sítě Ludvík XIV., jaké stavbu obrov jest stavbu proveděti a vyřizová jest se sítě bez vyřizová sítě.

Horstí štok štok stavbu usazením sítě a stavbu sítě a korovin jest stavbu korovin dlejší a stavbu stavbu se stavbu stavbu. Pod tato stavbu jest stavbu stavbu, podnik a sítě, jak sítě na sítě stavbu stavbu stavbu. Štok jest dlejší, jak stavbu jest stavbu sítě a jest stavbu stavbu stavbu pole.

V tomto poli jest sítě „Káží podnikem“ ve stavbu stavbu. Dle štok štok stavbu pole, jaké stavbu stavbu jest stavbu stavbu a na stavbu stavbu stavbu, na obě stran sítě sítě a stavbu jest stavbu, kdežto dle stavbu jest stavbu stavbu. V tomto poli stavbu jest stavbu „krajoví“ ve stavbu stavbu a jeho stavbu stavbu jest a sítě a stavbu.

V první stavbu stavbu na podnikem stavbu pole sítě se stavbu stavbu podnikem stavbu, jaké stavbu stavbu.

Dne \_\_\_\_\_ 19 \_\_\_\_ Pro \_\_\_\_\_

uplatně na tuto podnik

na sítě \_\_\_\_\_ stavbu

stavbu \_\_\_\_\_ a stavbu \_\_\_\_\_ stavbu

U prostřed štok štok podnikem stavbu pod uplatně stavbu podnikem stavbu stavbu stavbu jest stavbu s. k. stavbu.

Danajewski m. p.

## 202.

## Wyhlaska finansowno ministeria ze dne 19. listopada 1890,

le w miastach Beza, Janów, Kopyrzyń, Tyminów, Obertyn, Żurawie, Kalwary, Dębiel, Tyrcyń, Dąbka a Mielnik a w innych okolicach były bierze a w innych okolicach były bierze.

Na zwołaniu Najwyższych radców w dn. 28. czerwca 1890. a 18. lipca 1890. zwołano na posiedzeniu w sprawie uchwały dalsze a w innych okolicach były bierze, Janów, Kopyrzyń, Tyminów, Obertyn, Żurawie, Kalwary, Dębiel, Tyrcyń, Dąbka a Mielnik a w innych okolicach były bierze.

Każdy z nich w innych okolicach były bierze, Janów, Kopyrzyń, Tyminów, Obertyn, Żurawie, Kalwary, Dębiel, Tyrcyń, Dąbka a Mielnik a w innych okolicach były bierze.

Ta sama uchwała a w innych okolicach były bierze, Janów, Kopyrzyń, Tyminów, Obertyn, Żurawie, Kalwary, Dębiel, Tyrcyń, Dąbka a Mielnik a w innych okolicach były bierze.

Najwyższym radcom w innych okolicach były bierze, Janów, Kopyrzyń, Tyminów, Obertyn, Żurawie, Kalwary, Dębiel, Tyrcyń, Dąbka a Mielnik a w innych okolicach były bierze.

1. w sprawie uchwały dalsze w innych okolicach były bierze, Janów, Kopyrzyń, Tyminów, Obertyn, Żurawie, Kalwary, Dębiel, Tyrcyń, Dąbka a Mielnik a w innych okolicach były bierze.

2. w sprawie uchwały dalsze w innych okolicach były bierze, Janów, Kopyrzyń, Tyminów, Obertyn, Żurawie, Kalwary, Dębiel, Tyrcyń, Dąbka a Mielnik a w innych okolicach były bierze.

3. w sprawie uchwały dalsze w innych okolicach były bierze, Janów, Kopyrzyń, Tyminów, Obertyn, Żurawie, Kalwary, Dębiel, Tyrcyń, Dąbka a Mielnik a w innych okolicach były bierze.

Koscia, Kopyrzyń, Majda, Maszowice, Myszkowice, Nibory nowy, Nibory stary, Opiszowa, Paczółki, Poddębice, Polkowice, Rajewice, Szczytno, Tarnobrzeg, Ustka, Wieruszki, Zabrzeże, Zamość w sprawie uchwały dalsze w innych okolicach były bierze.

4. w sprawie uchwały dalsze w innych okolicach były bierze, Janów, Kopyrzyń, Tyminów, Obertyn, Żurawie, Kalwary, Dębiel, Tyrcyń, Dąbka a Mielnik a w innych okolicach były bierze.

5. w sprawie uchwały dalsze w innych okolicach były bierze, Janów, Kopyrzyń, Tyminów, Obertyn, Żurawie, Kalwary, Dębiel, Tyrcyń, Dąbka a Mielnik a w innych okolicach były bierze.

6. w sprawie uchwały dalsze w innych okolicach były bierze, Janów, Kopyrzyń, Tyminów, Obertyn, Żurawie, Kalwary, Dębiel, Tyrcyń, Dąbka a Mielnik a w innych okolicach były bierze.

7. w sprawie uchwały dalsze w innych okolicach były bierze, Janów, Kopyrzyń, Tyminów, Obertyn, Żurawie, Kalwary, Dębiel, Tyrcyń, Dąbka a Mielnik a w innych okolicach były bierze.

8. w sprawie uchwały dalsze w innych okolicach były bierze, Janów, Kopyrzyń, Tyminów, Obertyn, Żurawie, Kalwary, Dębiel, Tyrcyń, Dąbka a Mielnik a w innych okolicach były bierze.





# Zákoník říšský

pro

království a země v radě říšské zastoupené

Čísťka LVIII. — Vydána a zveřejněna dne 2. prosince 1890.

203.

## Vyhláška finančního ministeria ze dne 24. listopadu 1890,

že výstava byla celně expozice na státní, vztahne  
na nádraží „Budapest-Liptóvácskőm.”

Královské císařské finanční ministerium oznámilo, že na státní, vztahne na nádraží „Budapest-Liptóvácskőm” královských císařských státních dráh výstava byla celně expozice královské císařské hlávné celnice Budapeštské. Tato expozitura nahrazena jest patry hlávné celnice B. Dráhy i touto celně vyřizovací službou v hlávné opozitívě při dopravě jako po železnicích, jakož i službou z číselníku doručení a službou k vývozu nebo přivozu ustanovenou.

Intenzí expozitura počala stádnouti dne 18. listopadu 1890.

Dunajewski m. p.

204.

## Výnos finančního ministeria ze dne 26. listopadu 1890,

žadé vyřizují se dle představy a tam, jak státní  
ještě státní a dle koncesí.

Předpis §. 25., č. 8., odst. 2. výnosu finančního ministeria ze dne 10. srpna 1888. (Z. č. 133.) se doplňuje a ve shodě s královským císařským finančním ministeriem nařizuje se, že se svobodného státního hlávného, vztahne s hlávnou náležitostí na svobodného státního prohlášení ani s náležitostí ani s výškou náležitosti koncesí nebo vyřizování byla více náležitostí, nežli se jela, počítaje v tu i příslušnou výšku, o ní vztahne ani náležitosti dopraveno bylo do svobodného státního nebo do hlávné náležitosti na svobodného státního prohlášení, vztahne se na tu v čas vyřizování státního jest po odložení vyřizují a výšku.

Fazana se namo sebou, že přibytí, v takovémto svobodném státního při vyřizování státní mezi státního, naprosto byli má podle §. 18., č. 3., důležitosti výnosu pokračují na státní náležitosti o berní náležitosti.

Dunajewski m. p.

**205.****Nářízení ministeria věci vnitřních ze dne 28. listopadu 1890,**

ježl oznají se tak zvaná „nálepkové obězky“ skelným prachem posypané a za dělátká hračky užíváné.

Povinnosti do obězky na dělátká hračky užívány se tak zvaná „nálepkové obězky“ skelným prachem posypané, a nálepkové prach, ježl označen nálepkou na dělátká, do něj, do níž a do dykacích díroch dělátká přijíti a vřítí povinnost vlastní odpovědnosti učitel, ministerium věci vnitřních na nálepkách dobrého učení nejvyššího učitelství rady napovědí a veřejných učitelství díroch dělátká, obězky a prach, takovými obězky, na nálepkové obězky prach není opouštěn povážkem taku tím způsobem, aby oznámkí býti mohl.

Tasche m. p.

**206.****Vyhlaška veškerého ministerstva ze dne 2. prosince 1890,**

že Bulharští pojato býti má ve vřítí učích učení, jejich učení požívá nejvyšších výhod učení.

Prohlásejte k tomu, že v Bulharstvu národnosti a občanské učení požívá výhod nejvyšších, užívá se na nálepkách národnosti ze dne 18. června 1889. (Z. ř. č. 113.), že Bulharští pojato býti má do vřítí učení požívajících výhod nejvyšších, ježl občanské jest v poměru ke §. 1. vykonávkou národnosti dne 22. května 1882. (Z. ř. č. 49.) k učení učení vydáváno.

Tasche m. p.

Falkenhayn m. p.

Frank m. p.

Woltersheim m. p.

Bunajewski m. p.

Gastch m. p.

Bacquehem m. p.

Schönbarn m. p.

Zaleski m. p.

# Zákoník říšský

pro

## království a země v radě říšské zastoupená

Čísťka LIX. — Vydána a rezesána dne 11. prosince 1890.

207.

### Narizení ministeria zemské obrany ze dne 28. listopadu 1890,

jeni ve s'átek uadil se císař ze dne 11. dubna 1889. (Z. R. Z. 41.) a zaverení svého zikona branného.

Z bezmých předpisů císař III., které ustanoveny byly v a. a. k. říšském ministeriu vojensku, aby ve s'átek uveden byl nový bezmý zikón, daný dne 11. dubna 1889. (Z. R. Z. 41.), v'p'ísáje se toto v'řídí, obsahující nové ustanovení, jákž ustanoví předevšim d'íleka jest pro osoby patřící k mužstvu vojaka a valašského košara, jak pro obce.

Waltersheim m. p.

### Branných předpisů III. část.

Předpis o eridenci osob patřících k mužstvu vojaka a valašského košara.

#### I. Oddíl.

#### Neaktivní osoby mužstva.

§ 1.

V á b e c.

1. Neaktivní osobám mužstva (i neaktivnímu mužstvu) náležejí:

(Waltersheim.)

- a) trvale dovolení,
- b) neaktivní náležitel,
- c) neaktivní náležitel náležitel a
- d) neaktivní mužstvo mužstvány.

Název „neaktivní“ rozumí se zde také osoby vojaka a valašského košara jaké mají, že náležet d'íleka jest v'řídí ustanoví.

2. Dovolení dovolení, jákž od trvale dovolených 1889 d'íle, jsou aktivní vojenskými osobami, v nichž náležet se d'íle předpisu a dovolení dovolení muž k mužstvu mužstvány.

3. V'řídí dovolení, které není uvedeno ani v „předpisu o dovolení dovolení muž k mužstvu mužstvány“, ani v této části bezmých předpisů, jest d'íle a muž, jaký povolena jest v povolení plata nebo bez plata na dobu 30 měsíců nepřevyšující. Ostatní dovolení jsou trvalá.

O poskytnutích v tomto směru mužstvány rozdílných detailních vojensku teritoria d'íleka jest

#### II. Oddíl.

O vojenskospolečenských a esobních poměrech neaktivního mužstva; které soudní mocí mužstvo toto jest podrobeno, a o podřízenosti jeho pod vojenskou disciplinarní mocí trestní.

§ 2.

V á b e c.

1. Neaktivní mužstvo náležet se bezmý povolení jest podrobeno t'íleka nové d'íleka.

58



byli odní spůsobem, aby jim všechny voličské správy byly dočasně.

7. Ti, kteří povolíli jíti k aktívní službě, vyjasnívali svévolně nebo se voličem se shodli, povolíli jíti, mohli odhlásiti, opovrhli se a shledali starosty místa pobytového.

8. Neaktívní vojín, v Bosně a Hercegovině se odhlásivší nebo odstoupivší, nebo shledavší tato odhlášení a jeho samého odhlášení<sup>\*)</sup>, v jehož odhlášení odvolal jeho pobytové místo se voličem. Zahrnoval se v okrese Linnécku, mocht' odhlásit se u velitelstva vojenské stanice, která v jeho místě pobytovém nebo jemu najdejší se našla. Nevoličem by odhlášení odhlášení u velitelstva vojenské stanice, mocht' zastoupiť se podle čláku 9.

9. Neaktívní vojín v císaři odstoupil nebo tam se odhlásivší odhlášení v předcházejících článcích předepsaných a c. a k. úřadu zastupovatelského, jest jest v místě pobytu jeho, jinak však sice přitom nebo shledavše voličem prostřednictvím v místě úprav přistupivší úřad ústavy v místě svého voliče pobytového, aby mu přispělo voličsky dočasně být mohl.

Neaktívní vojín, jest k náležitěmu zastupování svému odhlášením nepřijal, odhlášení tato odhlášení velitelstva přibíráloho úřadu doplňovatelského.

10. Všechna odhlášení a přehledy a počty neb a odhlášení učiněna buďte detail a přehledněna buť při tom legimitační listina; takže kdo by se to provedl nezahle, stál se odhlášení přeznamat.

Na dílku, se odhlášení se stalo, buďli se od přibírániho úřadu poznamenané v legimitační listině. Buďte by legimitační listina nemohla být přibírána, mocht' úřad jazyk uplatnění potvrdit, že se tam každý byl odhlášen.

11. Neaktívní vojín, jest by neodhlášených odhlášením, dopost' se přestupku a potvrdit' buť' peněžníto pokutou ode 2 až do 100 stupků.

Tvorní listině přibíráni politickým úřadem místa pobytového a voličem se k nálehu odhlášením ustanovení §. 64. čláku 1. hranicích přestupků.

Potvrdit' nastoupil má i tehdy, když přestupek byl spáchán mimo hranice a sám se v též době nastoupil.

V téžto případech politiký úřad domovský shledavše listinu a vydá nálehu.

Stojatost potvrdit' potvrdit' jest, a to politickým úřadem místa pobytového, takž shledit' státní občanství, kteří odhláši se v hranicích a venku na území rudi zastupovatelských, bez rozdílu zda spáchali přestupky v tomto území státním nebo mimo ně.

Podobně odhlášením přestupky shledit' shledit' státní občanství, když odhlášením potvrdit' se politick' úřad státních k listině jest trvalým, opominavše odhlášení nemohla potvrdit' se provedit', pokud státních k listině trvá, vzniklo pokud v přestupku se pokračuje.

O tom, kamž přibíráno provedit' počty a jak nakolývat počty v trasy na voličem mají být úřadovcy, platí ustanovení §. 85. 1. článku.

12. Neaktívní osoby mužského, které při dostavení se k aktívní službě (ne provedení službě) opominuly se odhlášení, potvrdit' buďte podle vojenských disciplinárních předpisů.

Řádek a trasy nálehu voliči přibírávali voliči doplňovatelského úřadu.

### 13. Když neaktívní vojín

- a) zastal své domovské právo,
- b) hlídá se hraničovanou hranicí nebo se hraničovaným list,
- c) hlídá se legimitační listinu pro zastupování nebo císařovské, se zastupování nebo četnické listiny má,

úřad, jest přibíráni zastupování a spíše při přibírániho úřadu legimitační listiny přibíráni se, má listinu spíše svou potvrdit' odhlášením

Shledavši by se při tom, že listina neodstíli své potvrdit' odhlášením, přibíráni buť k tomu, aby listině voličem opominavše odhlášení, a se přispěti spíše buť jeho potvrdit'.

### §. 8.

#### O cestách.

1. O cestách neaktívně mužského platí předpis pro civilní osoby platí; proto takže přibíráni

<sup>\*) Jind' nastoupil se úřadem ústavy, shledit' zastupování a voličem zastupování v ústavy.</sup>

číslové stávkové jsou oprávněni vydávati ježto zastávají povolení.

V zastávkách listovních vymaňuje každý, že tento má být vojenský.

3. Časy v kterémžto a do Deuny a Hrotopovic na přímému krasné postavení těch kterých má být a jsou pokračování listovních obnosování se do doby a dříve, tedy pak do dříve a po moři pokračování jsou obnosování obnosování v následujících obnosování.

Zastávati pasy do dříve, vztahem povolání k následní cestě (zároveň každý stávkový) mají vydávati byli takto:

- a) Trvale dovolení ježto se jest zastávati, povolání k následní cestě však takto pro následní obnosování lidí má být a vztah pokračování plavby;
- β) jednorázovým obnosování, až do nastupení povolení stávkového dovolení, až do této doby;
- γ) zastávati, jaké i následní následní následní, kteří jsou někdy v zastávati nebo vztah až do nastupení obnosování;
- δ) ke vztahem ve vztahem pokračování následní a následní následní, kteří provazují svou následní Deuny, zastávati se na obnosování lidí, nebo pokračování sjednotit jsou na následní a k následní lidí, povolání k následní cestě plavby dříve, vztahem zastávati pasy, až do nastupení vztahem ve vztahem ježto následní zastávati, proto ježto se do té, — zastávati do dříve zastávati, zastávati pasy takto až do nastupení kontrolního obnosování nebo vztahem ve vztahem, tedy zastávati až do ježto vztahem, dříve ježto nebo a až do dvou let takto zastávati, když přitomní má být zastávati dříve stávkové povolení;
- ε) následní a následní následní, když již vztahem vztahem ve vztahem nebo k vztahem vztahem zastávati, a to též, kteří provazují následní vztahem, zastávati se na obnosování lidí, povolání k následní cestě pro dříve plavby, zastávati zastávati pasy na dvě léta;

- 1) přímému obnosování se obnosování dříve takto stávkového postavy;

gi též, kteří jsou v postavení vztahem stávkové povolení, zastávati se, zastávati následní vztahem, na obnosování lidí, nebo pokračování sjednotit jsou na a k vztahem lidí, povolání k následní cestě pro dříve plavby, vztahem zastávati pasy na dvě dva let.

4. Ti, kteří mají povolání k následní cestě nebo zastávati pasy, jsou i po dobu vztahem zastávati, ihned upravení následní lidí zastávati; avšak při zastávání v vztahem lidí i vztahem postavy lidí, postavy toho dříve vztahem vztahem.

5. Následní vztahem do dříve zastávati vztahem byli vztahem jako vztahem v zastávati pasy ježto, když má být vztahem byli zastávati listovní jako vztahem vztahem.

6. Po té následní dříve nebo následní vztahem, zastávati pasy a povolání k následní cestě nastávati vztahem byli zastávati vztahem a vztahem takto vztahem listovní má být vztahem vztahem na vztahem vztahem, vztahem nebo dříve, aby se byl vztahem.

7. Vztahem vztahem vztahem (vztahem vztahem) v vztahem jsou vztahem, ježto vztahem jest vztahem, že zastávati vztahem jest vztahem vztahem a to vztahem jest vztahem, zastávati vztahem, ihned vztahem se do dříve.

## § 3.

### O stávkách.

1. Trvale dovolení nastávati se vztahem has povolání vztahem vztahem vztahem vztahem (vztahem), ježto do vztahem o vztahem dříve povolání jest vztahem povolání k vztahem.

Vyjati jsou oni trvale dovolení, kteří jsou v postavení vztahem vztahem vztahem stávkové povolení, a ti, kteří jsou vztahem vztahem nebo v vztahem vztahem jsou vztahem na vztahem (vztahem a § 41., první vztahem, γ).

Zastávati se povolání k vztahem dříve vztahem do § 128 : 1. část 1. a podmínky do § 6. 217a část. 2. až se povolání k vztahem, zastávati vztahem vztahem lidí při vztahem vztahem vztahem.

2. Trvale dovolení v část 2. v dříve zastávati vztahem, zastávati vztahem, následní vztahem a vztahem vztahem vztahem vztahem k vztahem vztahem vztahem povolání vztahem vztahem; postavy a vztahem vztahem a vztahem postavy vztahem vztahem vztahem vztahem vztahem.



## III. Oddíl.

## O vedení evidence.

## §. 15.

Jak obec jsou uplatňované při vedení evidence.

1. Starostvím obce jsou povinni uplatňovatí mezikrájní majitelé v obci se vztahující bez rozdílu příslušnosti.

K tomu slouží:

- a) Kruh občanů podle ustave 8. a obecním vyhláškou, kde toho třeba, podle ustave 8. a  
 b) výkaz v mezních polcích (§. 17).

2. Zápis do knihy občanův, která vedena buď dle počítka, jak občané se vraceli, státi se má se přitomností listovního se, nebo bezpřítomně, pokud dříve písemně oznámí, a předložím legitimální listina po nápis vyhovující občanův buď dle listovního se vracení.

V ustave 15. občanův knihy, bývali se náležo k polce káží, zapíše buď byl osobitně vyjma, jakoli i charakter, jméno a byt osob, které = příslušných případnostech zpodobňuje dokument příslušných osobní nepřítomnosti.

3. Obec se vztáhne státem, které vykonávají právo policejních úřadův státi, zapíše do občanův knihy takto: název nepřítomně, kdežto listina se musí k nim příslušných dle vyhovující buď v evidenceho průběhu podle §. 12. ustave.

4. U občanův starostů má dle v příslušném domovním majetku po roce být seznam evidenceho podle ustave 10, který je o policejního úřadu buď obecního a, pokud by správy nemohly od občanův starostů svých být prováděny, alespoň rušit při kontroleho úřadův buď operací a — pokud toho — znovu záznam.

## §. 17.

## Výkazy v mezních polcích.

1. Starostvím obce v listině se rozlišuje majitelé podle §. 7. ustanovení vedou mezních výkazů v mezních polcích podle ustave 11.

2. Tyto výkazy buďe měřeny znovu každým 1. srpna měřeno a buď v nich káží občanův v příslušném polce, vyřazuje měřeny byti v mezních polcích, bez rozdílu, kam listina se přičítá, tak uplatněno zapíše, jak to se vraceno na jeho jméno.

3. Zápis tento státi se rozliším se nápisem do legitimální listiny a do knihy občanův.

4. Podstatně dle každého měřeno měřeny buďe tyto výkazy a předloženy policejního úřadu úřadovně.

Přímou občanův buďe příslušno k výkazů v mezních polcích. Tyto výkazy buďe měřeny od obec i mezních, když náležno občanův se státi.

5. Úřadní úřadovně písemně občanův příslušně do evidenceho průběhu, vraceno občanův, kterých je má se evidenci seznam, do vlastního evidenceho a mezních policejního doplněnoho úřadu, a to až do 1. dne následujícího měsíce, včasť seznam od obec dle výkazů v mezních polcích.

6. Starostvím obce jsou odpovědní za správu vedení knihy občanův a výkazů v mezních polcích. Ještěli by nepřítomnosti osobní byly káží, vedoucí listina evidenceho postupův máti musí se na stát obec podle platných obecních listin a obecních státi.

## §. 21.

## Řízení při mezních práva domovního.

1. Zastupí i nábyti domovního práva se státi vaje občanův má úřadovně úřadu vyřít příslušně.

## §. 22.

## O vypořádání v evidenceho rubce.

1. Vystupí-li vaje v mezních práva, tedy rozpis buď v evidenceho v nápisu přísluš, před byl vypořáti.

2. Zastupí-li mezních práva, občan starosta úřadovně máti opatří si má úřadovně úřadu list a legitimální listina a je policejního úřadovně úřadu příslušně, jak tyto listiny, po příslušní úřadu příslušně úřadu úřadu, máti policejního příslušněho doplněnoho úřadu. Vlastivě toto máti úřadovně list náležnoho úřadu.





prevzatou účelom učiteľov školy v „listě dopro-  
vazování“, jež přiložil se ke zvolovacímu listu.

9. Zvolovací listek obsahuje povolání, aby  
buď ihned se dostavil neb aby přišel dne určo-  
vaného.

Je-li povolání učiněno jest, aby ihned se  
dostavil, tedy poplatná jest mu vzdělávací škola  
48 hodin, aby ve zvolovací schůzce společně s  
a starostou obce byla se oddělen.

10. Každý povolání dostavil se má bezpra-  
věděně do místa, ve zvolovací listě určeného, a  
k zvolovacímu sboru tam ustanoven.

Je-li sbor vojenský, k němuž nastříhán  
voje jest povolán, volání se učiněno dopřeva-  
zovací sboru, v něm povolání se udává, a od jeho místa po-  
lyptačno-děle jest volání nebo velitelstva dopřeva-  
zovací sboru jeho místa polyptačno, tedy může odli-  
šit se pro prezentaci a velitelstva přísl. dočasně  
sboru dopřeva-  
zovací.

Dostavil se podléhat přísl. zvolených státi  
se může také u velitelstva dopřeva-  
zovací sboru v šanci a Hrosgopolci, pak v jiném Dubovci a  
v pokračujících listech Hrosgopolci se udává  
dostavil se může k místnímu velitelstvu v Dubov-  
ci nebo Kotoru.

11. Ustanovení v příloze dostavil se jed-  
notlivých dobrovolníků obce jsou v II. odděli  
II. listě tohoto přílohy.

12. Povolaný dostavil se musí za všech okol-  
ností, iž by školský vyvolání, v něm buď  
zvolání uvedení své nemocnosti, pokračoval bylo,  
se povolání přepovědi nebo. Vyvolání toto —  
udává se povolání v některém postřídání máti  
voják (vůlebuho buďta, zastřelený) — vyřadí  
buď vojenský (zastřelený) školský neb slovo  
buď od něho potvrzení jiná škola jest, aby pot-  
řezna bylo od obce starosty.

13. Povolání jest poručeno od se místa, iž  
vojenský sbor a vyvolání buď. dostavil se ve  
svých vlastních kasech a přístaví s sebou zvolovací  
listek, legitimální listek, jaké i propůjčky, které  
mať jí být odřídit.

#### § 25.

• zvolání, dostavení se a prezentaci k vo-  
jenskému vjevíku.

1. Zvolání učiněno k každé škole poručení,  
kdež také obří vojenský vjevík, a následně

schůzky, kteří vojenský mají být vyvoláni, stane  
se tým způsobem jako zvolání nastříhání učitelů  
ke prezentaci sboru (§ 24.).

Ty školy, které vojenský vjevíku mají být  
povolány, o nichž státi jí učiněno bylo třetím  
odděli, se nepodléhati zvolovacího rozkazu (§ 22 : 4)  
— pokud nebyť zároveň se školy prokázány a  
v něm tak ustanoveno — buďta povolání o zvolovací  
listek nepřijímá více a po příloze následujícího list.

2. Metraje povolání buď k velitelstvu nebo  
dopřeva-  
zovací sboru, v jehož obří učiněno  
být má.

3. Aby povolání poskytnut byl čin k upra-  
vni jejich osobních potřeb, zvolání máti se má  
se maťti čtyř možná před počítkem zvolání  
povolání.

4. Povolaný jest poručeno dostavil se bezpra-  
věděně k velitelstvu dopřeva-  
zovací sboru ustanoveno  
ve zvolovací listě.

Nastříhají-li se však povolání v obří veli-  
telstva dopřeva-  
zovací sboru, k němuž má se dosta-  
vit, a jeho místo polyptač od velitelstva tohoto děle  
jest volání nebo velitelstva dopřeva-  
zovací sboru jeho místa polyptačno, může se u tohoto velitelstva  
ke prezentaci listěti.

• dostavil přist také ustanovení § 24 : 12  
a 13.

5. Prezentace stane se rovněž tým způsobem  
jako prezentace ke prezentaci sboru (§ 27.).

6. Práv vojenský učitel učitelů, který vje-  
víku jest potřebnou, maťti buďta učitel post-  
řídání, a nichž vjevík se děje.

#### § 26.

• zvolání, dostavení se a prezentaci ke vo-  
jenskému vjevíku.

1. Zvolání učiněno k následně následně  
ke zvolání se státi stane se tým způsobem, jako  
zvolání nastříhání učitelů ke prezentaci sboru  
(§ 24.).

Zvolání školy vyřadí buďta dne vjevík 17.

Ty, o nichž jí učiněno bylo třetím odděli, se  
nepodléhati zvolovacího rozkazu ke zvolání ve  
škole (§ 22 : 4) — pokud nebyť zároveň prokázány  
maťti se školy a v něm tak ustanoveno — buďta povola-  
ní ke zvolání se státi kasek v nepřijímání  
více a v následujícího letech.



mobilizace pláti ustanovení pro řízení mobilizační dani.

6. Každý povolený má právo aktivní službu a právo být za svého národa povolán do stanic dopravního okruhu nebo do vojenské stanice na jeho příslušný území.

Pro jeho po služběch se dočasně odvolá od vojenské služby vojenská legitimace listina vojenská (jako vojenský, list vojenský, list odvolání) nebo list odvolání pláti se (listina legitimace). Jestliže by vojna v rukou neměl takové legitimace listiny, poskytl mu od obecního úřadu svého národa dopravní paséportovní (legimacovní) listina dle článku 19, jest rovněž pláti za listinu legitimace.

Netak legitimace buď při nástupu jedy učiněna vyšetřena nebo k listině konstatová a navedena organem.

Pro jeho po právech listin se dočasně odvolá od státní služby každý dostavující se, jest poskytl mu přání list, poskytl mu od obecního úřadu, když se odvolá, jistěna poskytnou podle článku 20. — a jestliže by v rukou neměl vojenská legitimace listiny nebo listu svolovacího, rovněž toto paséportovní (legimacovní) listina podle článku 19. Tyto listy poskytnou úřady jeho pro vojna se listina, pro výšejší listina se mobilizační paséport.

Dostavující úkolem má tyto listy, a je-li povolán listem svolovacím, i list, tento poskytnou mu úředně přičtení paraplovní stanice a obdržel tam jeho listů se jeho poskytná, kterou úkolem si poskytl, při kterém přičtení také legitimace listina, poskytnut listů nebo svolovací listů spíše byl muše rozložen paraplovní stanice.

Žádní listů buď muše dostavujícímu se v konstat stanic.

Ustanovení tato nemají platnosti, když mobilizační pro dostavění se aktivní vojenských paraplů od ostatních úřadů.

7. V čase mobilizace (státní povolení) se odvolávají dostavění se mají (jako výslovně) k vojenskému vojenskému dopravnímu okruhu v časovém, kde s námi mobilizační bude dle ustanovení v té příslušné výše platných.

Ti, kteří dostavující se před mobilizační, budou povolení a vojenská tamní vojenská stanice (státní).

Ti, kteří odvolají se v jiném Dalmatsku a v povolení dle Hrvatsky, mohou dostavění se také k námi mobilizační v Dubrovniku nebo Kotaru, kde jsou povolení se vykonat.

8. V čase mobilizační mobilizační, jakmile volají jest námi, se jeho obdržena jest listina volání a se námi jest mobilizační, povolení jest poskytnutí státní se do státní mobilizační vojenských paraplů (jako státní č. 21.)

9. A k zastupitelství úřady v časovém mají k tomu dohlížeti, aby tato listina byla udržována, listina s poskytnutím k následním spíše poskytnutí, aby listina do státní mobilizační, a kde s touto jest vojenská mobilizační námi, té je k tomu příslušná. Vykonání vojenských výšejších listů se vykoná o změnách polje.

Statistické povolení jest v čase mobilizační mobilizační a se se poskytnutí, aby mu okruh státního prostředků spíše výšejších úřadkem listina mobilizační byla poskytnutí včas včas mobilizace.

2. Ostatní pláti také ustanovení č. 25: 11 a 12.

## č. 22.

**O volání, dostavění se a o povolení k vykonání aktivní služby.**

Seznáti dostavění se a povolení vojenských a mobilizačních vojenských k vykonání aktivní služby stane se (jako výslovně) jako volání, dostavění se a povolení mobilizační mobilizační k povolení službě.

## č. 24.

**Jak trvá se nepovolování svolovacího rozkazu a vojenských k tomu.**

1. Při dostavění se každého mobilizační vojna s mobilizační nebo mobilizační paraplů k aktivní vojenská službě buď v vojenská stanic (stanice), kde listina se dostavění, spíše, má povolání přemě dosti svolovacího rozkazu.

Několik tomu tak, buď výslovně, má příslušný vojna při tam nějakou výše má. Je-li výše buď svolovací před námi trvá listina.

2. Veřejnosti dopřevzatých zbraní mají každého prezentovaného vojína, který v nich jest nepopověřenou svěřovací rukou, oznámit vjezdovému sboru (stavu), a kromě toho shodky oznámit, aby provedeno bylo ústřední řízení.

3. Jestliže vojna nebo gálie do říšské státní jízdy máti nezabýdělý vjezd se státi státním pořídkem §. 1., vjezdům 2. třídy se dne 28. června 1930. (Z. č. 1. 137.), nebo byl-li náležitý vojna jako státi a počtu vyprášení, vyřadí buď tvrdějším řízením souhlasem. Těmto státi se má, když nepopověřenou svěřovací rukou nebo svědčí k tomu počtu dotčeného zákona jako přívětiv tvrdějším způsobem bylo se odhlasit, které dle ústřední vlády, jest má moc tvrdě, také vyřadí, aby a tvrdějším rozhodnutí soud tvrdě.

Tvrdějším soudem řízení státi před přívětivou vojenským soudem.

4. Přední nepopověřenou svěřovací rukou nebo svědčí k tomu potvrzení buď vyřadením ústředním soudem, nebo-li máti tvrdějším řízením soudem. Řízení a tvrdějším soudem státi vyřadením (převzatovému), podle vojenských disciplinárních předpisů k tomu potvrzení, tvrdějším soudem shodky (státního říšského sboru) vlády souhlasem.

5. Když nepopověřenou svěřovací rukou k státi státi souhlasem buď souhlasem shodky vjezd se státi státi souhlasem buď souhlasem shodky k shodky dle souhlasem státi, se souhlasem shodky (státního říšského sboru) vlády souhlasem.

6. Tvrdějším soudem souhlasem buď souhlasem souhlasem se státi souhlasem, ve kterých nepopověřenou svěřovací rukou potvrzení se souhlasem souhlasem řízením souhlasem.

7. K tomuto státi přívětiv buď vjezd a souhlasem souhlasem k souhlasem souhlasem podle §. 13 : 5 a 7 odhlasit a státi dopřevzatou nebo podle vyřadením vjezd souhlasem souhlasem.

Zemědělské pořídky se, státi svědčí „kromě“:

a) byl-li svěřovací řízení dodati potvrzení nebo jako souhlasem, tím dle. Kromě potvrzení — po vyřadení odhlasit státi, jest má

potvrzení, jest souhlasem souhlasem státi státi a k odhlasit se a souhlasem souhlasem — přijít souhlasem k souhlasem státi, k státi souhlasem se má, souhlasem se jí státi státi (jako potvrzení);

b) byl-li svěřovací řízení svěřovací řízením, tím dle, kromě byl vyřadením.

Když se souhlasem souhlasem svěřovací řízení se svěřovací vyřadením, buď souhlasem se (jako potvrzení), buď vyřadením souhlasem bylo a státi, se kterým řízení buď potvrzení byl svědčí, vjezd svědčí byl má. U státi, buď vjezd se státi, a k. k. souhlasem státi se (jako potvrzení) máti dle, buď svěřovací řízení bylo, buď souhlasem souhlasem jest řízení svědčí a se souhlasem souhlasem vjezd (svěřovací řízení) jest vjezd §. 13. souhlasem souhlasem. Přítomnost potvrzení souhlasem vyřadením buď dle souhlasem v potvrzení souhlasem pod státi a souhlasem.

Vjezd se přívětiv souhlasem se státi státi potvrzení souhlasem souhlasem se máti buď souhlasem státi se vyřadením svědčí (jako potvrzení). U souhlasem souhlasem, buď se souhlasem souhlasem, řízení buď souhlasem se státi, buď se po vyřadení svědčí přijít souhlasem k souhlasem státi, buď souhlasem souhlasem se máti.

8. Jestliže vojna, se nepopověřenou svěřovací rukou tvrdějším souhlasem řízením vyřadením, vjezd souhlasem byl souhlasem souhlasem, buď dle svědčí státi souhlasem souhlasem souhlasem a potvrzení, aby vyřadením byl a počtu a se státi souhlasem.

## V. Oddíl.

### O kontrolních zbrojních.

§. 25.

#### V ý h e r a.

1. Kontrolní zbrojní, v §. 25. souhlasem souhlasem souhlasem, jsou vojenská státi jízdy, aby souhlasem se souhlasem souhlasem a souhlasem souhlasem souhlasem.





na které v úřední vyhlášce ona obec odvolána byla, ve které kontrolní povinnosti obhájen jest, že se udržuje, vztahem sdělovati se má.

Jenom kontrolní ustanovení, kteří hlášení jsou, že odstavili, jest dovoleno sdělovati se kontrolnímu úřadu úředně s zastupen svého dočasného počtu.

8. Delegovaní úředníci úřadu přinej se mají s sebou ku kontrolnímu úřadu evidenci protokol, obyčej starostu evidenční seznam, sdělovací listy a výkaz o místních počtu.

11. Kontrolní povinnosti nastoupiti se mají všude na kontrolním místě, vedou pouze obyčejní starostu a pod dozorem jeho. Dostaviti se mají v oděvu civilním a s sebou vojenský pas přinejati; úkolem, jako stá, odložený buďte před politikem

úředníkem jednání; pokud jednání trvá není dovoleno kvařiti.

Delegovaní politikého úřadu úředního starost se mají o to, aby počty a pořádek zachován byl na kontrolním místě před kontrolním úřadem a po ně.

## § 29.

### § Dodatečná kontrola.

1. Ono kontrolou povinné neaktivní zemědělců, které neúčastně se kontrolního úřadu úředně v kontrolním místě v §. 28 : 1 ustanovením — a od dozorem se ku kontrolnímu úřadu úředně dopřel nebylo upřesněno (§. 27 : 4) — jest povinné dostaviti se k dočasně kontrola.



Číslo 5.

Ročník 20.

Politický obzor.

Obzor mládeže.

## **Kniha ohlašovací**

**o neaktivním mužstvu vojska a válečného loďstva.**

Stavba číslo	Roční náklady	Výrobný záber (m <sup>2</sup> )	Stavba číslo	Os. štát. fondy náklady	Štát	J a n e n	Demokratický záber
1	2	3	4	5	6	7	8
1-18							
45	109 1955	1700 m <sup>2</sup> č. 17.	1955	120	štátnik	Jozef Tumber	Fiber
							a 1.
115	147 1957	1700 m <sup>2</sup> č. 17.	1957	120	štátnik	Jozef Tumber	Fiber
							a 1.
123	95 1957	1700 m <sup>2</sup> č. 17.	1957	120	štátnik	Jozef Tumber	Fiber
							a 1.
200	11 20..	1700 m <sup>2</sup> č. 17.	1950	120	štátnik	Jozef Tumber	Fiber
							a 1.

Poznámka. 1. Každá stavba má 10 vedľajších miestik.

2. Data pre vyplnenie tabuľky 3. a 4. veta buďto a 1. a 2. stĺpcy podľa výpočtov, vrátane a 1.

3. Formát papiera, B.

Plocha		O b l o k y				Poznámky
původní plocha	doplňková plocha ha.	je pokryta	je rozdělena		na jaké účely	
			sklady	polní práce		
1	2	3	4	5	6	7
Švédský Hnědek (okraj)	27	1			travně	..... silice, ha. žito . . .
Švédský Hnědek (okraj)	27			špaldy	4 travně	Posvěcené: N. S., traktář, ..... silice, ha. žito . . .
Švédský Hnědek (okraj)	27	1			travně	..... silice, ha. žito . . .
Švédský Hnědek (okraj)	27			1 skvělá sklady		

střední řada vpravo.







Tabulek 105.

za p. 11.

Politický okres.

Okres místní.

## Výkaz o změnách pobytu

neaktivního mužstva vojska a válečného lidstva

za období rok 19 . . .

Číslo státní	Den obřadu	Vojenský obor (letectví)	Roční odměna	Čís. státní vojens. služební	Jméno	Stupeň	Domovská adresa
1	2	3	4	5	6	7	8
	14	První pluk St. 21.	1800	150	čestník	Toušek Josef	Příbram
	15	První pluk St. 22.	1800	400	plukovník	Sagaj Josef	Řepčice
	16	Drahaňský pluk St. 5.	1800	40	dráhaň	Václ. J. J.	Kamenná
	17	Státní letecký pluk St. 1.	1800	117	podplukovník	Zach. Petr	Čáslav
	18	První pluk St. 21.	1800	301	plukovník	Fial. Karel	Blatná
			a	b	c		

**Poznámka. 1.** Každá státní má 15 vedoucích náčelníků.

2. Data pro vyplnění tabulky č. 1. až 10. v každé řádce v 1. a 3. sloupci jsou vojenská, ostatní v 1. sloupci jsou občanská.

3. Vzdělání doplněných úřadů musí do vyplnění této tabulky odpovídat v tabulce č. 1. obor, ostatně úřed. a náčelní služební se státní.



Přehledy		O b l a s t i			na jed. obč. ob.	Poznámky
politický okres	doplňovací okres čís.	ka příjma	k rozšíř. do			
			míst.	politického okresu		
9	10	11	12	13	14	15
Středočeský územní úřad	21	1			1 osoba	..... ulice, čís. domů .....
.....	22	1			3 osoby	..... ulice, čís. domů .....
.....	23	1			1 osoba	..... ulice, čís. domů .....
.....	24	1			4 osoby	..... ulice, čís. domů .....
.....	25		k rozšíření vjezdů			
.....	26	a	1.	2.		

1. Vjezdová technická zařízení a přístavní zařízení v Polu podle maj. zařízení doplňovacího okresu podle výše uvedených údajů.

2. Formát papíru: B.

## Lístek pověřovací<sup>1)</sup>

pro<sup>2)</sup> . . . . .

. . . . .

. . . . .

aby dostal se k výkonu veřejné služby do . . . . .

K. dne . . . . . 19 . . . . .

Podat obecní.

Podpis  
obecního starosty.

**Poznámka.** 1. Lístek pověřovací může být v jazyce v něm obvyklém.  
2. Starostka obecní zapisuje název, jméno a veřejný obor veřejné a státní, kam se má dostavit.  
3. Formát papíru: F (čtyř úhelný).

# Zákoník říšský

pro

království a země v radě říšské zastoupená

Číska LX. — Vydána a rozeslána dne 11. prosince 1890.

208.

Napřízení ministerií orby, věci vnitřních, obchodu a financí ze dne 24. listopadu 1890,

jež s. k. pohraniční celnice v St. Margarethen začínají se máti dozorů celnic uvedených ve příloze k nařízení ze dne 18. srpence 1888. (Z. Ř. č. 107.) a s. k. hlavní celnice ve Feldkirchu vypustí se ze seznamu těchto celnic.

Dodatkem k nařízení, kterým ministerií orby, věci vnitřních, obchodu a financí dne 18. srpence 1888. (Z. Ř. č. 107.) a opatřeními, ježá jsou učiněna při obchodu s cizincem, aby málo věcí (Fingl'sche Waaren) mohly zadržena, ustanovuje se, že mezi celnicemi uvedenými ve příloze ke zmíněnému nařízení v poznámce k ní, začíná býtí má také s. k. pohraniční celnice v St. Margarethen, noprati tomu jež s. k. hlavní celnice ve Feldkirchu, až dozdí podle toho nařízení k dozorování a zřizování vyřazení celnic až, zmnožená, vypustěna býtí má a vyřizována těchto celnic.

Taufe m. p. Falkenhayn m. p.  
Dunajewski m. p. Baryschow m. p.

209.

Vyhláška ministra orby a ministeria věci vnitřních ze dne 26. listopadu 1890,

který správní úřad v nejvyšší státní rozbedně s švédskými zlaty a bankou švédskými, ježá i sítě politické poselství, ježá vyžaduje se k rozšíření poselství v jedné části Tyrolska.

Podle Nejvyššího rozbednutí ze dne 18. listopadu 1890, máti se vyhláška ze dne 28. srpna 1888. (Z. Ř. č. 22.) a rozbednutí o švédském zlatě švédskými bankami ježá se v nejvyšší státní správi a ministeria věci vnitřních se ministeriem orby.

Přávkem tohoto ministeria se učiněno úřad Nejvyššího rozbednutí přikládá se, aby také v nejvyšší správi státní rozbedně s švédskými bankami švédskými, ježá s níž podle úřadů rozbednutí se má správi úřadu, má se — vyhládem k vyhládku ze dne 27. srpna 1888. (Z. Ř. č. 144.) — dáruo politické poselství, ježá vyžaduje se k rozšíření poselství v jedné části Tyrolska.

Taufe m. p. Falkenhayn m. p.

## 210.

Nářízení ministerstva orby ze dne  
1. prosince 1890,

o příčině oběhů a srovnání kolonacií v Tyrolsku.

Ve shodě s ministeriálními výkazy učiněnými v oběhůch učinil se čláček § 1. a 2. nářízením ministerstva orby ze dne 1. března 1890. (Z. R. č. 24.) a v příčině oběhů a srovnání kolonacií v Tyrolsku nářízením se, jak následuje:

## § 1.

Zapověď se dříve kolonacím rýb do Tyrolska a ostatních kolonací a zemí na říšské vodě zastopuje.

Oběhů a kolonací řízami v Tyrolsku pokračující dříve jest v Tyrolsku toliko podle předpisů § 2. tohoto nářízením.

## § 2.

C. k. zemědělských, rybníkářů a dělníků přibíhající hospodářského obřadu dříve, nežli srovnání příslušné obřadu kolonací učiní dříve jednoduše se společností zemědělců platováním rýb, aby mohli pokračovat rýb kolonací. Tato dovolení oběhů každé příměsí nejvíce na 3 léta a platnost má toliko pro oběhování území v listu dovolovacím ustanovením, které náležitou měrou stanoví příměsí oběhů dříve obřadu.

Šloka, že platí kolonacím rýb ustanovením, poskytnutým jest náležitou měrou příslušné říšské kolonaci se příčinou náhle řízami řízů a oběhů každé jednou do roku srovnáním hospodářského zemského úřadu a pokračování v š. Město. O pokračování kolonacím rýbů každé rýb, a náhle náležitosti příměsí každé rýb a jest k říšské příměsí každé rýb náhle k dříve ustanovením.

## § 3.

Příměsí předpisů § 1. a 2. podléhají zemští ustanovením v §. 17. zákona ze dne 2. března 1878. (Z. R. č. 81.)

## § 4.

O dříve kolonacím rýb v Tyrolsku do ostatních kolonací a zemí na říšské vodě zastopuje každé platnost má toliko kolonací §. 2. nářízením ze dne 1. března 1890. (Z. R. č. 24.)

Co se týče dříve kolonacím rýb a srovnání do Tyrolska, jaká i o srovnání kolonací rýb v Tyrolsku do srovnání a o příměsí každé Tyrolskem v platnosti srovnání předpisů uvedených v nářízením ze dne 1. března 1890. (Z. R. č. 24.)

## § 5.

Nářízením toto náležitou měrou vyhlášením.

Falkenhayn m. p.

## 211.

Nářízení ministerstva práv ze dne  
3. prosince 1890,

jak zavázání se uniformní hlasy pro oběhů správy soudů.

Na příkaz Nejvyššího ústředního úřadu se pro oběhů správy soudů náhle uniformní hlasy. Tato hlasy náležitou měrou náhle oběhů správy soudů ve všech říšských, t. j. pro potřebu kancelářů, oběhů soudů a řízů soudů oběhů náhle při výkazu úřadu ve všech oběhůch se příslušné území náhle řízů soudů, naproti tomu však tato hlasy náležitou měrou náhle při náležitosti oběhů jediné náhle, pak náhle p náhle oběhů soudů a řízů soudů náhle při náležitosti území náhle řízů soudů, náhle v to i náhle před oběhů soudů, jaká i při oběhů předpisů v řízů soudů řízů. Uniformní hlasy každé oběhů a navození náhle a před i kolonací území, na náhle náležitou měrou každé oběhů. Na každé i oběhů XL—IX. oběhů náhle správy každé 1—3 kolonacím řízů, a oběhů VII. a v příčině oběhů každé každé oběhů náhle při území náhle předpisů území každé toliko na každé.

Schönborn m. p.

## Nářízení ministeria věci vnitřních ze dne 8. prosince 1890,

v záležitosti léčby proti tuberkulóze profesorem  
dr. Kochem v Berlíně vypracovaná.

Poslání léčby proti tuberkulóze, profesorem  
dr. Kochem v Berlíně vypracovaná, podle sdělovaného  
dobrovolně nejvyšší úřadovně tedy jest se jejího obsahu  
pouze jako pro diagnózu a lékařské léčby tuberku-  
lozních nemocných, avšak důležitá jest i jako  
prostředek, a poslání jeho uplatněním k lé-  
čebným pokusům vzniklému způsobu léčby velmi  
prospěšná, ano i široká strategická účinky na široký oby-  
čejnost, ministeria věci vnitřních, aby usnadnilo  
a podporovalo jeho studium lékařů, jakž i vstá-  
nání účinné léčby prostředky ku prospěchu osob  
tuberkulózní nemocných, opáti však aby předešlo  
se nebezpečnostem, která slyšitelná tohoto prostředku  
vznikající mohou, vydává toto nářízení, které plat-  
nost má buď, dle níž ustanovení následně:

1. Rozhodne jest odložiti řešení léčby tolika  
v uprosění a rozpravě s úřady lékařskými proskou  
státi správu ustanovení a až na odložení  
jezím přednostkem lékařských ústavů a vědeckých  
lékařských ústavů, jakž i lékařům upraveno ku  
práci v lékařství a rozšířit se lékařům vůči ustanov-  
ením.

Jestliže by se prokázalo, že vzniká se upo-  
sání k odložení a k užívání tohoto prostředku, poli-  
tický ústav vlády učiní tato opatření,  
proti čemuž pakem její může rukou k ministeriu  
též vstoupit.

2. Léčba tohoto způsobu její má se konati  
toľko, je-li předtím lékařským a je-li léčba i

v potřebném rozložití vzhledem k tomu, jakž i se  
státi upraveno vzhledem k ustanovení následně.

3. Zapořiti se ustanovení lékařů nemocných  
tímto prostředkem bez uprosění lékařského  
důvodu k nim, aby se předešlo nebezpečí jejího  
lékařského použití na rozložení státi nastupujícího  
po újavně tohoto prostředku do těla.

4. Účinné léčby jsou usnadněni, a léčba ne-  
moucých tímto způsobem předešlé úpravy vědi a k vy-  
řízení lékařského ústavu vědeckých úprav posílání,  
jakž i vyřízení se vzhledem k předešlé léčbě  
léčby.

5. Účinné léčby, kteří nejvíce klinicky přednostky  
léčebných ústavů na lékařských fakultách nebo  
přednostky oddělení v nemocnicích státní nebo  
zemské správy bezprostředně posílání, jsou us-  
nadněni, usnadněni přicházející posílání státní,  
posílání i léčby nemocných tímto způsobem.

6. O kvalitě státi, která nastane po užívání  
tímto léčby, v rozložení státní nebo ministerium  
státní, uprosění vlády — v lékařských ústavech  
správy posílání — posílání má bez posílání poli-  
tického státní státní správy, usnadněni předešlé  
úpravě, k nimž přiblíží těla.

7. Politický ústav jest posílání, státní us-  
nadněni a nepřehlednosti při uprosění a tímto léčby  
obezřetně, k usnadnění přednostků předpři-  
státní a při předešléch podle příslušných ústav-  
ných ustanovení, vzhledem podle ministeriálního  
nářízení ze dne 26. srpna 1887. (Z. č. 2. 188.) předložiti.

8. Nářízením toto nahradí nový ústav vyhlá-  
šením.

Tučně m. p.



# Zákoník říšský

pro

království a země v radě říšské zastoupené.

Číska LXI. — Vyhlášen a zveřejněn dne 14. prosince 1890.

## 213.

### Nářízení dané od ministrův obchodu a financí dne 10. prosince 1890,

jež vztahují se zejména k vyhlášení zákona ze dne 26. června 1890. (Z. Ř. č. 132.) a statistice obchodu zahraničního.

Vyhlášeje zákon ze dne 26. června 1890. (Z. Ř. č. 132.) a statistiku obchodu zahraničního nařízaje se takto:

#### § 1.

Podleže dnem 1. ledna 1891. vstoupí v platnost a vstoupí v platnost, jež v obchodu a celním dovozem a vývozem, vývozu nebo přivozu a odlišném v. k. celním nebo polocelním zboží celně bezda oporčím, vstoupí vyhlášený, buďto k vstupu zboží obchodu statistice oporčím či celně bezda, či ve smyslu, či země, celně bezda) a kam jsou ustanoveny (§ 1. zákona).

Oporníka stan se v čl. 1. celních, pak se se tyto obchodu po cestách postavených a vstoupí finančních, a se se tyto vývozu postavených a postavených zboží postavených; oporníka tato sčítá ten, kterýž při tom kladem v. k. celním nebo polocelním zboží, vstoupí při tom kladem oporníka finančních celně oporčím postavení nebo za celně vyhlášení (§ 2. a 3. zákona).

#### § 2.

Postavení ke statistice oporčím jsou prvky:

- a) Postavení postavení dovozem a vývozem, jež nevíte více 250 gramů a jsou cel prvky, pak prvky postavení postavení postavení;
- b) vstoupí ustanovení ke postavení Jela Valištratu země jako nebo v Nejvyšším celním postavení;
- c) vstoupí ustanovení ke bezprostřední postavení diplomatičeských celů v v. k. dovozu celních, nebo od nich do statistice oporčím;
- d) vstoupí ustanovení, jež obyvatelí kladem součástí při vyhlášeních celních a postaveních statistice celně vyhlášení;
- e) prvky statistice celů v v. k. postavení finančních celů;
- f) prvky vojenské a kladem celně celně vojenskými celky a prvky vojensko-statistickými, kladem celně celně celně a kladem celně celně, postavení ke statistice vojensko-statistickými;
- g) prvky celně celně celně, jsou-li postavení a vyhlášen celně do celně celně a celně;
- h) prvky celně celně celně, vyhlášen a celně celně, pak celně celně celně a celně celně, jež při celně celně celně se za celně celně;
- i) celně celně;
- j) vstoupí k celně celně celně celně;
- k) celně celně celně celně a celně celně celně.

- a) průmyslové dopravní prostředky ke statistice dopravě, rovněž též povozů vodních, je-li možno uspořádat dříveji dříve provedené nebo starší;
- a) povozní listi příslušných a vyřizujících;
- a) vaukové karty a vauzy v obcích nebo v územních, bohužel se někdy k takové pořádku, která vyjmají území území tabule a konstatují;
- b) vauzy, správně již pořádku, je-li možno uspořádat dříveji dříveji a konstatují a je-li při dopravě bez ohledu na příslušný;
- c) ve své území konstatují a též povozní, je-li průmyslové jsou konstatují; ob-  
čerství a vauzy konstatují k tomu příslušný, jak se má, dříveji dříveji a konstatují  
příslušný a dříveji dříveji i v příslušný ú-  
zemí;
- c) v obcích konstatují občerství na povoz  
nauze do povozu dříveji konstatují ve své  
konstatují, spolu a příslušný na povoz  
konstatují;
- d) konstatují obchodní přívazy (statistiky a ob-  
čerství dříveji konstatují do konstatují  
statistiky);
- f) vauzy, rybníky konstatují rybníky ve vodních  
konstatují.

## § 2.

Opavská statistická díla se §. 2. článku:

1. v prvním plánu vyřizují listy opavské  
jednoty neb jak vna, kde byla dříveji  
nauze a dříveji opavské a podle opavské;
2. v polovině dříveji a vna vyřizují,  
vauze dříveji jednoty dříveji dříveji do-  
konec vna;
3. listy v vauze příslušný, kde dříveji  
jeť opavská dle §. 13. příslušný vna.

## § 4.

Dříveji vna (vauze příslušný dříveji a vna)  
v obchodní konstatují, i. j. v obchodní konstatují-  
vauze, v obchodní opavské nauze v obchodní  
konstatují, v obchodní a vauze konstatují, se  
vauze konstatují konstatují, a vna vna-  
statistiky vna, konstatují konstatují se při vna vna  
konstatují dle §. 13. příslušný konstatují, neb  
konstatují vna opavské konstatují vna, statistická  
opavské konstatují.

## § 5.

Opavské listy statistické jsou v při konstatují  
konstatují, tak se při dříveji konstatují listy  
listy, při vna konstatují, při vna konstatují-  
vauze; opavské listy při dříveji v obchodní kon-  
statují konstatují, listy při vna v listy ob-  
čerství konstatují.

## § 6.

Opavské listy statistické konstatují:

I. V nauze:

- a) nauze „dříveji“, vauze „vna“ nebo  
„konstatují“;
- b) nauze „statistická opavská“;
- c) nauze konstatují vauze, vauze vna, při  
příslušný konstatují vna i vna;
- d) nauze o. k. vauze vna, při příslušný vauze  
vna konstatují i vna.

II. Nauze:

1. dle statistické nauze vna při dříveji,  
vauze při vna a vna;
2. konstatují vna a vna podle nauze  
statistické nauze vna při dříveji, vauze při  
vna a dříveji;
3. jednoty nauze;
4. nauze;
5. nauze, obchodní vna, vauze vna,  
konstatují vna, při vna nauze i dříveji;
6. při dříveji, listy příslušný;
7. při dříveji, vna nauze;
8. při dříveji i vna, dle konstatují;
9. při dříveji i vna, dle konstatují;
10. při vna: vna dle

a) dle konstatují,

b) dle konstatují.

III. Na vna nauze konstatují, vna nauze  
vna vna nauze konstatují.

(Vna nauze se v vna dle 1 — 3.)

## § 7.

Opavské listy statistické při  $\frac{\text{dříveji}}{\text{příslušný dříveji}}$   
a při  $\frac{\text{vna}}{\text{příslušný vna}}$  v obchodní konstatují (vna  
konstatují)

§ 4. listy konstatují konstatují listy nauze jdu













Uložení pokuty pořádkové, jakési nepřesnosti papírů statistické dočervati se bohem, kadeřiči placem oděpřem, zrakost administrativní.

Způsobení omezení podle tohoto programu vykonání povrchu se stranou třetími na předpřipnutí formální vyhotovenosti.

### §. 32.

Proti uložení pokuty pořádkové může strana (§. 1., odst. 2. tohoto nařízení) v ústí dovést, postojte tato káža ode dne po dočinná platnosti rozkazů statistického, a točistě, kterými pokuta byla uložena, pokud obvezaní k v. k. ministerstvu obchodu, a ministerstvu rozhodne o něm ve druhé a poslední instanci.

### §. 33.

V oněch případech, kde by měla být uložena nějaká trestní nebo trestní nějaká dočistě, buďto společností nebo snad předny proti předpisům a statistice národného obchodu trestny bez vědomí se vlády jak tvrdit řízení.

### §. 34.

Přijímání nářadí náčelní platnosti pořádkem platnosti zákona se dne 20. srpna 1890. (Z. č. 152, ř. m. m. v. č. 2. 28.) jednající o statistice národného obchodu.

Dauajewski v. r.

Baqunhem v. r.

(Příloha číslo 13 přílohy  
přílohy národní statistiky.)

Výšková měřítka nebo její poplatky.

## Opověď statistická.

Vstupní na hranicích:

Měze v. kr. celková úhrada:

Výšková měřítka nebo její poplatky	Početná stavba	Měřítko	Základ celkové měřítka	Vyšší část příjmového	Celková část	Celková část	Číslo měřítka
Měřítko měřítka pro celou úhradu	1	2	3	4	5	6	7
Měze v. kr. celková							

Poplatek

**Tato strana není k dispozici.**

**Diese Seite steht nicht zur Verfügung.**



**Tato strana není k dispozici.**

**Diese Seite steht nicht zur Verfügung.**





## Poznámky

### na rubri stran příloh I a 2 5.

#### Na příloze 1.

1. V přitomném operativním listě statistického úřadu č. 1, a 2, vyplněl strana písmen stědoletím.
2. V rubrice 2, ušlechť bylo se jednotky množného čísla gram, kus nebo slivý moment, váha brada nebo žele, jak to první příloze má za námi.
3. V rubrice 3, množství buď se země, ušlechť želež postava, ona země, ušlechť želež nebo vše přivedení postava; země-ž operativní a tom významem, tedy ona země, a jednotka obvodu želež to nebo vše to příloze; želež-ž ani toho se dává, tedy ona země, želež želež to nebo vše to postava byla ž dávána do celkové území měřeno-gramů.
4. Na operativním listě operativní strana napíše místo a datum operativky jaké i podpis svůj.

#### Na příloze 2.

1. V přitomném operativním listě statistického úřadu č. 1, a 2, vyplněl strana písmen stědoletím.
2. V rubrice 2, ušlechť bylo se jednotky množného čísla gram, kus nebo slivý moment, váha brada nebo žele, jak to první příloze má za námi.
3. V rubrice 3, množství buď se země, kus želež území, ona země, želež želež to nebo vše to příloze; želež-ž ani toho se dává, tedy ona země, želež želež to nebo vše to postava byla ž dávána do celkové území měřeno-gramů.
4. Na operativním listě operativní strana napíše místo a datum operativky jaké i podpis svůj.

#### Na příloze 3.

1. V přitomném operativním listě statistického úřadu č. 1, a 2, vyplněl strana písmen stědoletím.
2. V rubrice 2, ušlechť bylo se jednotky množného čísla gram, kus nebo slivý moment, váha brada nebo žele, jak to první příloze má za námi.
3. V rubrice 3, množství buď se země, ušlechť želež postava, ona země, ušlechť želež nebo vše přivedení postava; země-ž operativní a tom významem, tedy ona země, a jednotka obvodu želež to nebo vše to příloze; želež-ž ani toho se dává, tedy ona země, želež želež to nebo vše to postava byla ž dávána do celkové území měřeno-gramů.
4. V rubrice 4, množství buď se země, kus želež území, ona země, želež želež to nebo vše to příloze; želež-ž ani toho se dává, tedy ona země, želež želež to nebo vše to postava byla ž dávána do celkové území měřeno-gramů.
5. Na operativním listě operativní strana napíše místo a datum operativky jaké i podpis svůj.

#### Na příloze 4.

1. V přitomném operativním listě statistického úřadu č. 1, a 2, vyplněl strana písmen stědoletím.
2. V rubrice 2, ušlechť bylo se jednotky množného čísla gram, kus nebo slivý moment, váha brada nebo žele, jak to první příloze má za námi.
3. V rubrice 3, množství buď se země, ušlechť želež postava, ona země, ušlechť želež nebo vše přivedení postava; země-ž operativní a tom významem, tedy ona země, a jednotka obvodu želež to nebo vše to příloze; želež-ž ani toho se dává, tedy ona země, želež želež to nebo vše to postava byla ž dávána do celkové území měřeno-gramů.
4. V rubrice 7, množství bylo želež a vše dáváno obvodu želež.
5. V rubrice 8, ušlechť buď ušlechť obvodu, žil i oby obvodu, kterým upravením želež množství (na př. obvodu želež, obvodu a výměry přitomném, ušlechť obvodu-želež obvodu, všemi výměrami a j.).
6. Při dáváno v obvodu množství operativní strana napíše slovo „spitav želež“ a v rubrice 7, slovo „spitav želež“, jak při výměry v želež obvodu napíše slovo „želež“ a v rubrice 7, slovo „ani se výměry“ přitom.
7. Na operativním listě operativní strana napíše místo a datum operativky jaké i podpis svůj.

#### Na příloze 5.

1. V přitomném operativním listě statistického úřadu č. 1, a 7, vyplněl strana písmen stědoletím.
2. V rubrice 2, ušlechť bylo se jednotky množného čísla gram, kus nebo slivý moment, váha brada nebo žele, jak to první příloze má za námi.
3. V rubrice 3, množství buď se země, kus želež území, ona země, želež želež to nebo vše to příloze; želež-ž ani toho se dává, tedy ona země, želež želež to nebo vše to postava byla ž dávána do celkové území měřeno-gramů.
4. V rubrice 5, množství bylo želež a vše dáváno obvodu želež.
5. V rubrice 7, ušlechť buď ušlechť obvodu, žil i oby obvodu, kterým upravením želež množství (na př. obvodu želež, obvodu a výměry přitomném, ušlechť obvodu-želež obvodu, všemi výměrami a j.).
6. Při výměry v obvodu množství operativní strana napíše slovo „spitav želež“ a v rubrice 5, slovo „spitav želež“, jak při výměry v želež obvodu napíše slovo „želež“ a v rubrice 6, slovo „ani se výměry“ přitom.
7. Na operativním listě operativní strana napíše místo a datum operativky jaké i podpis svůj.

213.

## Vyhláška ministrův obchodu a financí ze dne 12. prosince 1890,

(Již se vydával statistický seznam zboží pro  
oblast zahraniční.)

V souladu s královskými obecnými ministe-  
riálními obchodu a financí ustanovení vyláčenými jsou na  
základě §. 1., odst. 3. zákona ze dne 18. června  
1890. (Z. R. č. 132.) o statistice zahraničního

obchodu k vůli statistické úpravě a důkladnému vy-  
kintání dovozu, vývozu a průvozu zboží a věci  
nový statistický seznam zboží pro zahraniční obchod  
celého území rakousko-uherského.

Hledě k velikému objemu zboží, dovozu  
1. ledna 1891. v přehledu výrobního seznamu  
zboží upravené se vzhledem k §. 1., odst. 4.  
znamenatého zákona od vyhlášení jeho v Zakázané  
části.

Dunajewski m. p.

Bacquehem m. p.



# Zákoník říšský

pro

království a země v radě říšské zastoupené.

Číska LXII. — Vydána a rozosílána dne 18. prosince 1890

215.

## Nářízení ministeria věci vnitřních, dané dne 8. prosince 1890,

o sáhě lékařské na rok 1891.

Dnem 1. ledna 1891. nabude platnosti lékařská sáhba, pod titulem „Sáhba lékařská na rok 1891. k rakonské lékařské společnosti z roku 1882.“ vyhlášenou v. k. dekretem a titulem lékařský ve Vídeň vyhlášenou a dle nejnovějších zveřejněných a sáhů lékařských upravenou.

Všechni lékaři bez výjimky, jak lékaři, ranějí a zvířecí lékaři, kteří oprávněni jsou sáh lékařskou domácní, počínají dnem 1. ledna 1891. spůsobem se mají řídit novou sáhbov lékařskou a opatřit si výpis její.

Nářízením ministeria věci vnitřních ze dne 12. prosince 1888. (Z. Ř. č. 181.) o rakonské sáhbě lékařské bude plateno i dále, vyjmaže ustanovení §. 13., který bude zníti takto:

„Za dnos ustanovení st. de jednání léka. jakst i za každý další lékař musí počítati se jeden lékař, kromě že by j. lékař bylo k odvětví nebo sáhba.“

Tausch m. p.

216.

## Výnos finančního ministeria ze dne 10. prosince 1890,

jakž míněn v §. 1. nařízení, daného dne 8. července 1888. (Z. Ř. č. 111. z r. 1888.) ku provedení daní z cukru. „

Ve shodě s katolickými ústavky finančního ministeria ustanovuje se, že §. 1. nařízení daného dne 8. července 1888. (Z. Ř. č. 111. z r. 1888.) ku provedení daní z cukru, jakž ustanoveno byl výnos výroba daní proctého, budeznán zníti má takto:

Jakožto úprava k každému jednotnému množství z cukru dle §. 1. z 1. sáhba daní proctý, dle kterého v případě, kdy proctomátno byl odvozní náhod, považovati musn úprava, jakž přiveden jest na kvantitu 75%, Ballingproctů, nezobuhuje v sáhě nad 50%, náhod jednotkové dle daní a takž nepočítá 7%, popeln.

Vážením k chybě provedení ustanoví vřsk považovati za popelný musn úprava, při jakod vyhlášen (přivedeného na 75%, Ballingproctů) bylo shledáno. že má posaz v 40%, více než 50%, cukru a jen v 40%, méně než 7%, popeln.

Výnos tento sahje v sáhě dnem výroby vyhlášen.

Danzewski m. p.

## 217.

Nářízení obchodního ministeria  
ze dne 11. prosince 1890,

ježt prodávaje se platnost poltavských známek a  
ostatních poltavských listopisů oznajmí roku 1891,  
vykazujících.

Nářízením ze dne 27. července 1889. (Z. Č. 2. 133.) stanovil se míra a platnost poltavských známek roku 1889. vykazujících, jakž i ostatních oznajmí listopisů, opatřujících vzhledem poltavských známek tohoto vydání, prodávajících se až do dne 30. června 1891. a listů i výnosů poltavských známek a ostatních poltavských oznajmí listopisů roku 1889. vykazujících, které by nyní ještě v soukromém držení byly, za nové poltavské známky a ostatní poltavské oznajmí listopisy prodávajících se až do dne 30. srp. 1891.

Bucuresthem m. p.

## 218.

## Zákon, daný dne 16. prosince 1890,

o konzulátě naší země v Egyptě.

Či přičleněním obcei velkovéry rady Bláho  
všim se nářídí, jak následuje:

Obnovil a z části převedl země naší  
vládní-obchodních země konzulátů v Egyptě,  
stanoven ze dne 11. června 1881. (Z. Č. 2. 10.) na  
doba deset let provedl, takže obchodních velkovéry  
po vypršení této desetiletí dle prodávajících byli i  
na další dobu.

Milost vládní radě jest slíbena, aby náhle  
tento země se slíbena.

Vr. Václav, dne 16. prosince 1890.

František Josef m. p.

Taaře m. p.

Schönborn m. p.



# Zákonník říšský

pro

království a země v radě říšské zastoupené.

Čísťka LXIII. — Vydána a rozosílána dne 19. prosince 1890.

## § 19.

### Vyhláška finančního ministeria ze dne 27. listopadu 1890,

že se oznámily zastupitelstvem království Hallického a Vladimírského i velkovévodství Krakovského následující typy úmluv s vypravovacími fondy pozemkových.

Tato vyhláška se čte, aby, učiněná na základě zákona ze dne 5. června 1878 (č. ř. 2. 110.) od c. k. finančního ministeria se oznámily zastupitelstvem království Hallického a Vladimírského i velkovévodství Krakovského.

## Úmluva

učiněná mezi c. k. státní správou a zemským výborem království Hallického a Vladimírského i velkovévodství Krakovského (jednou stranou) zastupitelstvem a správním pomocí státní k pozem-

kovým fondům vypravovací výborem a Západo-  
baltě.

1. Zákony od státního-  
létního pozemkového fon-  
dům vypravovací fond  
státní . . . . . 9,947,000 zl. 54 $\frac{1}{2}$  kr.  
a nestátního příspěvků  
a výhradu splacení od dně  
dne 31. prosince 1888.  
část státní . . . . . 61,622,000 „ — „

tedy částečně 75,172,500 zl. 54 $\frac{1}{2}$  kr.  
to jest: veškerosti a pět milionů jednácti sto  
sedmdesát dva tisíce pět set šedesát státních a  
54 $\frac{1}{2}$  kr. bodů odpočítá.  $\frac{1}{10000}$

2. Na léta 1882. až včetně do roku 1890.  
povoluje se na účet nestátního státního pří-  
spěvků 2,822,000 zl. r. l. Nejvyšším rozhodnutím  
ze dne 12. října 1887. poskytnutého, kompletní  
roční státní podpora 2,100,000 zl. dvou milionů  
jednácti sto tisíc státních r. l. a roční splacení ne-  
státního státní státní 300,000 zl. třiceti sto  
dvaceti pět tisíc státních r. l. Tato podpora a tato  
částka budou vypláceny ve šveticích letech  
splacel.

3. Zbytek, jakob potřebí bude k vypravení po-  
zemků po udělení podpory a kompletní státní-  
oplaten buď zemi přiručení ke příspěvkům státní,

Přítelky tyto buďte shodny se sebou, když jest třeba, aby z jedn výnosu, se podpory a z nestrojitelné státní snahy byly získány všechny potřebky a vyvázena pomůcka a výkupem pozemkových listinami spojená a aby splacení byly nestrojitelné státní snahy v čláku 2. dočasně.

Přítelky pro vyvázení pomůcků svých třeba nebo dočasně odplaty, odklady nebo vrácení být takové v tom poměru, ve kterém to v. k. státní správa provede a rozdělaných část, dle nichž tyto přítelky se stávají.

4. Když uzavře se spíše nestrojitelné státní snahy v čláku 2. dočasně, jakmile uplynou buďte vyvázeny pozemkové odložen Vyšodní a Západní Haliže ve všech letech, počínaje od roku 1898, ve stejné částkách použitých listin.

5. Jestliže by proto, že horší přítelky se uznaly, buďte uznány spíše spíše svých úvazků, jaká i přes to, že by vedou přítelky provedené se uznaly, zemské předpovědi, povinné státní podpory a nestrojitelné státní snahy, nastaly k tomu, aby uzavřena byla se kterou roční potřeba, má předložiti poskytnouti potřebky poskytnouti splatné snahy při se sta nestrojitelné.

Snahy tyto, jakmile uplynou spíše došlo spíše buďte máli přívětivě, splácnou buďte se snahy a zemské uzavře se, jestliže by nedoplatky snahy se ještě byly po roce 1898, že vyřazen buďte se snahy v čláku 2. dočasně až do upravení těchto nedoplatků.

6. Aby zemské spíše svůj úvazek, jest tyto se splacení nestrojitelných státních snah ve listinách v §. 4. ustanovených, jest postaven v čláku 2. dočasně buďte se splacení vyvázených odložen pozemkových Vyšodní a Západní Haliže uzavřeno a vyřazen potřebek přítelky horší.

Existence snahy zemské, pokud by předložiti vyvázení buďte pomůcky snahy spíše uznaly jest rok 1898, nebo by máli byly ještě jiné potřebky pro vyvázení pomůcků, postará se o to, aby dočasně uzavřena buďte předložiti uzavřeno byly předložiti potřebky.

7. Po dočasně schválení této snahy listině zemské zastupitelstva převzato spíše vyvázených buďte pomůckových se státních pomůcků, se kterých převzata byla v jejich listinách a zemské.

Společně a státní snahy vyvázených buďte pomůckových pro Vyšodní a Západní Haliže předložiti buďte buďto předložiti v. k. finančnímu ministru, dříve nežli potřebky buďte zemské snahy.

8. Účelová tato buďte upravení se dle stejné předpovědi nestrojitelných, poskytnou buďto snahy a zemské snahy se dle snahy zemské výnosu spíše se stejné, a nichž jeden buďte zemské v. k. finančnímu ministru, druhý v listině zemské zastupitelstva.

Ve Vídni, dne 5. listopadu 1898.

C. k. finanční ministr:

(L. S.) **Dunajewski** m. p.

Ve Lvově, dne 18. listopadu 1898.

Zemské zastupitelstvo:

(L. S.) **Konstanty Sanguszko** m. p.

Zemský výbor:

(L. S.) **Władysław Stankiewicz** m. p.

Zemský výbor:

(L. S.) **Tadeusz Romanowicz** m. p.

## Úmluva

učiněná mezi n. k. státní správou a zemským výborem lesnickým bušáckého a vláděnického i lesnického královského jatečného zemědělského zastupitelstva a společením příslušných členů na státní polní výstavě v letech pozemkových výstav v Východní a Západní Halici.

1. Přepůjčky celkem 200.000 zl., v letech 1892 až včetně 1895, na státní polní výstavě v letech bušáckých pozemkových výstav v Východní a Západní Halici poskytnouti, celkově tedy 1.400.000 zl., které splatit po čase jest rovněž podle II. článku

smlouvy ze dne 5. června 1890. (§2. čl. 4. 110.), ustanovuje se rovněž splatiti ve třech letech, počínaje rokem 1902, a to v letech 1902. a 1903. po 500.000 zl. a v roce 1904. částek 400.000 zl.

2. Kdy rovněž splatiti možná jsou úvěky, jest tyto splaceny vrátnou vrátných částek v bušáckých letech, jest po čase, s výjimkou toho, ustanoviti a vykonati příslušně býti.

3. Úmluva tato bude neplatná, ve dvou případech, totiž, pokudli by, podléhají bušáckému úřadu a zemskému zastupitelstvu i dva členové zemského výboru společených zastupitelství, a nichž jeden bude ustanoven n. k. bušáckého ministeria, druhý ve spisech bušáckého zemského zastupitelstva.

Ve Vídni, dne 5. listopadu 1899.

G. k. bušácký ministr:  
(L. S.) Dunajewski n. p.

Ve Lvově, dne 12. listopadu 1899.

Zemský maršálek:

(L. S.) Bušácký Nangstrecko n. p.

Zemský výbor:

(L. S.) Škřivák a Slezanowicz Pietruski n. p.

Zemský výbor:

(L. S.) Tadeusz Romanowicz n. p.



# Zákonník říšský

pro

## království a země v radě říšské zastoupené

Částka LXIV. — Vydána a zveřejněna dne 23. prosince 1890.

220.

### Zákon, daný dne 20. prosince 1890,

ježtž se dále vybrání daň a dávek, též i zprávní náklady státní v daň od 1. ledna až do konce dubna 1891.

S přičtením obcí zákony rady říšské též se seřadí, jak následuje:

§. 1.

Výše daň se má, aby v daň od 1. ledna až do konce dubna 1891, dle vybrání dovedení příjmů i nepřímé daň a dávek i s přičtením obcí náklady a nákladní daň jsou přepočty, a to příjmů k daň a výdělku a k daň a příjmu v náh, které ustanovena jest zákonem finančním ze dne 19. března 1890. (Z. ř. č. 83.).

§. 2.

Výšky správních nákladů v daň od 1. ledna až do konce dubna 1891, zprávní náklady dle přílohy na daň státní, které zákonem finančním ze dne 1891. s přičtením kapitálních a úroků bezúplatných.

§. 3.

Následující část, jež by dle dne 21. března 1891, náklady, náklady náh by ježtž do konce dubna r. 1891; náh by dle a náh tak náklady, jako

byly provedeny by v rozpočtu na rok 1890. dle článku VI, náh by d. finančního zákona na rok 1890.

A. V rozpočtu ministeria věd duchovních a vyučování.

1. Úvěr, finančního zákona na rok 1888, pod článkem 9, §. 4. na opravu a částečnou rekonstrukci budovy v Štátní porodní a finančního zákona na rok 1890. až do konce března 1891. předložený . . . . . 5,000 zl.

2. Úvěr, finančního zákona na rok 1888, pod článkem 9, §. 5. na opravu stavby ve Štátní porodní a finančního zákona na rok 1890. až do konce března 1891. předložený . . . . . 5,000 zl.

3. Úvěr, finančního zákona na rok 1888, pod článkem 10, §. 12. na stavbu příspěvků v Dalmatsku provedených a finančního zákona na rok 1890. až do konce března 1891. předložený . . . . . 1,500 zl.

4. Úvěr, finančního zákona na rok 1888, pod článkem 12, §. 1. na nové stavby, přístavky a přístavky, jak na stavbu veš v Dalmatsku provedených a finančního zákona na rok 1890. až do konce března 1891. předložený . . . . . 10,000 zl.

5. Úvěr, finančního zákona na rok 1888, pod článkem 9, §. 7. na opravu a částečnou rekonstrukci budovy v Štátní porodní . . . . . 5,000 zl.

6. Úvěr, finančního zákona na rok 1888, pod článkem 9, §. 7. na opravu stavby ve Štátní porodní . . . . . 5,000 zl.

7. Úvěry, finančního zálohem na rok 1889, pod titulem 10., §. 12. na nové starší, přístavky a přístavky, jak na starší přírůstky v Dolném povodí . . . . . 20,000 zl.  
včetně . . . . . 2,000 zl.

8. Úvěry, finančního zálohem na rok 1889, pod titulem 10., §. 12. na nové starší a, včím starší úpravy, jak na splatné zálohy pro Čínský povodí . . . . . 51,100 zl.  
včetně . . . . . 5,200 zl.

9. Úvěry, finančního zálohem na rok 1889, pod titulem 10., §. 12. na nové starší, přístavky a přístavky v Bukovské povodí . . . . . 3,824 zl.

10. Úvěry, finančního zálohem na rok 1889, pod titulem 12. na nové starší, přístavky a přístavky v Dolném povodí . . . . . 10,600 zl.

11. Úvěry, finančního zálohem na rok 1889, pod titulem 12., §. 1. na starší nové gymnastické budovy v Mariboru povodí . . . . . 30,000 zl.

#### B. V rozpočtu ministeria obchodu.

Úvěry, zálohem na dne 26. června 1888, Z. č. 2. 1892, na vypracování návrhu pro federální spojení se Schwanbacher do Neubergu a odbočkami do Gusswecku, přípojeň do Wagnerského povodí a finančního zálohem na rok 1890, do konce března 1891, prodávající . . . . . 70,000 zl.

#### C. V rozpočtu ministeria práva.

1. Úvěry, finančního zálohem na rok 1889, pod titulem 4., §. 14. na starší nové soudní budovy a vězení v Uherském Hradišti povodí . . . . . 10,000 zl.

2. Úvěry, finančního zálohem na rok 1889, pod titulem 4., §. 18. na starší nové soudní budovy ve Lévém povodí . . . . . 20,000 zl.

#### §. 4.

Mimo ministeria finančního jest účelem, aby ve skutek uvedeného zálohu, jež má být vyřídil dne 1. ledna 1891.

Ve Vídni, dne 20. prosince 1890.

### František Josef m. p.

Tasche m. p.

Práček m. p.

Dunajewski m. p.

Baqschew m. p.

Falkenhayn m. p.

Woherscheit m. p.

Östsch m. p.

Schönbarn m. p.

Zabekl m. p.

### 221.

## Vyhlaška finančního ministeria ze dne 20. prosince 1890,

že záloha byla hlavní celnice II. třídy v Proseulu a že hlavní celnice II. třídy v Těnsku zrušena byla ve vedlejší celnici I. třídy.

Podle oznámení kůlovického ústředního finančního ministeria na místě dozorců celnicích expeditury v Proseulu kůlovické hlavní celnice Kustavské záloha byla v Proseulu hlavní celnice II. třídy, kůlovické posedičích byla dozorci její práva, a ústřední hlavní celnice II. třídy v Těnsku zrušena byla ve vedlejší celnici I. třídy.

Ode celnice postava šedevní dnem 1. ledna 1891.

Dunajewski m. p.

### 222.

## Vyhlaška finančního ministeria ze dne 21. prosince 1890,

kterými ustanovuje se hraza rozdílek výměřopků pro výměřopky totálních na hranicích v upraveném obchodě výměřopků.

Prohlášeje k záloze na dne 27. března 1890 (Z. č. 2. 56.) o celnicích hlavní při upraveném obchodě výměřopků určuje se, že v obchodě ode dne 1. ledna až do konce června 1891, na hranicích v upraveném obchodě výměřopků dozorcůch výměřopků bude rozdílek totálních hraza na odě.

Dunajewski m. p.

# Zákoník říšský

1890

království a země v radě říšské zastoupené.

Číska LXV. — Vydána a rozehlána dne 24. prosince 1890.

222.

**Čisářský patent,  
daný dne 22. prosince 1890,**

ježtí ustává se český národ český.

**My František Josef První,**

**s Boží milostí císař Rakouský,**

král Uherský a Český, Dolnorakouský, Ober-  
rakouský, Slavonský, Hallůvský, Vlachobáňský a  
Hlynský; král Jeruzalémský atd.; arcivoj-  
voda Rakouský; velkovojvoda Těšínský a  
Krakovský; vojvoda Lotarinský, Salcburský,  
Štyrský, Korutanský, Kraňský a Bukovinský;  
velkokníže Sedmihradský; markrabě  
Moravský; vojvoda Horní- a Dolnoslezský,  
Slezský, Pomořanský, Píseňský a Gausal-  
ský, Švebčinský a Záhorský, Těšínský, Far-  
lancký, Bavorský a Záhorský; kníže  
hrabě Habsburský a Tyrolský, Kyburcký,  
Gorický a Gradšpácký; kníže Tridentinský a  
Brinzanský; markrabě Horní- a Dolnoslezský

a Lotarinský; hrabě Hohenlohu, Feltkirch-  
ský, Hregonský, Saxeňburský atd.; pán  
Trostanský, Kotarský a na Storenskému kra-  
ji atd.; velkovojvoda vojvodství Selského atd.  
atd. atd.

milostě Naše a všeho štěstí.

Český národ český, se shledal Národním  
radaštem na dne 18. listopadu 1890, volbou  
světla se ke dni 3. ledna 1891, do svého stá-  
niska akomodován, aby úplně nepatřil žádnému  
evan.

Dáno v Našem Místě, kveřto a sčítání  
mladé Vídeň, dne 22. prosince 1890, panovník  
Naše ruka štyřicetkrát třídě.

**František Josef m. p.**

Yasffe m. p.	Falkenhayn m. p.
Prasák m. p.	Welserstorfer m. p.
Bunajewski m. p.	Gautsch m. p.
Burgschum m. p.	Schönburn m. p.
	Zelený m. p.

# Zákonník říšský

pro

## království a země v radě říšské zastoupené

vydán na ve shledání s. k. říšskými dvorními a státními radami v Vídně, v I. úřadu v ulici Singerstrasse č. 26, také roku 1891 v jazyku německém, slovenském, českém, polském, ruském, srbinském, slovenském, chorvátském a rumunském.

Přepočteno na rok 1891, každého titulu výnos vydání stojí až do konce června 1891. 2 zl. 50 kr., od 1. července 1891. však 3 zl., neboť se pro něj dosud nebo ještě se počítá (viz par. 63 a 64).

Období od jednoho nebo několika desetiletí Zákonníka Říšského např. od **šedesátého** vydání.

desetiletí 1820 až včetně 1829 . . . . .	20 zl.	desetiletí 1860 až včetně 1879 . . . . .	20 zl.
"    1830     "    1839 . . . . .	20	"    1870     "    1879 . . . . .	20
Čtyři desetiletí od r. 1840. až včetně do roku 1880. stojí . . . . .			
80 zl.			

### V ostatních jazycích:

desetiletí 1820 až včetně 1829 . . . . .	20 zl.	desetiletí 1860 až včetně 1879 . . . . .	20 zl.
až pak desetiletí od roku 1870. až včetně 1880. . . . .			
30 zl.			

Zákonníky německé od některých let a také iae dostali podrobně rokem 1891. na tyto ceny:

Zákonník za rok 1869 at . . . . .	2 zl. 50 kr.	Zákonník za rok 1870 at . . . . .	3 zl. — kr.
" " 1869 . . . . .	2	1871 . . . . .	3
" " 1870 . . . . .	2	1872 . . . . .	3
" " 1871 . . . . .	2	1873 . . . . .	3
" " 1872 . . . . .	2	1874 . . . . .	3
" " 1873 . . . . .	2	1875 . . . . .	3
" " 1874 . . . . .	2	1876 . . . . .	3
" " 1875 . . . . .	2	1877 . . . . .	3
" " 1876 . . . . .	2	1878 . . . . .	3
" " 1877 . . . . .	2	1879 . . . . .	3
" " 1878 . . . . .	2	1880 . . . . .	3
" " 1879 . . . . .	2	1881 . . . . .	3
" " 1880 . . . . .	2	1882 . . . . .	3
" " 1881 . . . . .	2	1883 . . . . .	3
" " 1882 . . . . .	2	1884 . . . . .	3
" " 1883 . . . . .	2	1885 . . . . .	3
" " 1884 . . . . .	2	1886 . . . . .	3
" " 1885 . . . . .	2	1887 . . . . .	3
" " 1886 . . . . .	2	1888 . . . . .	3
" " 1887 . . . . .	2	1889 . . . . .	3
" " 1888 . . . . .	2	1890 . . . . .	3
" " 1889 . . . . .	2		
" " 1890 . . . . .	2		
" " 1891 . . . . .	2		
" " 1892 . . . . .	2		
" " 1893 . . . . .	2		
" " 1894 . . . . .	2		
" " 1895 . . . . .	2		
" " 1896 . . . . .	2		
" " 1897 . . . . .	2		
" " 1898 . . . . .	2		
" " 1899 . . . . .	2		
" " 1900 . . . . .	2		
" " 1901 . . . . .	2		
" " 1902 . . . . .	2		
" " 1903 . . . . .	2		
" " 1904 . . . . .	2		
" " 1905 . . . . .	2		
" " 1906 . . . . .	2		
" " 1907 . . . . .	2		
" " 1908 . . . . .	2		
" " 1909 . . . . .	2		
" " 1910 . . . . .	2		
" " 1911 . . . . .	2		
" " 1912 . . . . .	2		
" " 1913 . . . . .	2		
" " 1914 . . . . .	2		
" " 1915 . . . . .	2		
" " 1916 . . . . .	2		
" " 1917 . . . . .	2		
" " 1918 . . . . .	2		
" " 1919 . . . . .	2		
" " 1920 . . . . .	2		
" " 1921 . . . . .	2		
" " 1922 . . . . .	2		
" " 1923 . . . . .	2		
" " 1924 . . . . .	2		
" " 1925 . . . . .	2		
" " 1926 . . . . .	2		
" " 1927 . . . . .	2		
" " 1928 . . . . .	2		
" " 1929 . . . . .	2		
" " 1930 . . . . .	2		
" " 1931 . . . . .	2		
" " 1932 . . . . .	2		
" " 1933 . . . . .	2		
" " 1934 . . . . .	2		
" " 1935 . . . . .	2		
" " 1936 . . . . .	2		
" " 1937 . . . . .	2		
" " 1938 . . . . .	2		
" " 1939 . . . . .	2		
" " 1940 . . . . .	2		
" " 1941 . . . . .	2		
" " 1942 . . . . .	2		
" " 1943 . . . . .	2		
" " 1944 . . . . .	2		
" " 1945 . . . . .	2		
" " 1946 . . . . .	2		
" " 1947 . . . . .	2		
" " 1948 . . . . .	2		
" " 1949 . . . . .	2		
" " 1950 . . . . .	2		
" " 1951 . . . . .	2		
" " 1952 . . . . .	2		
" " 1953 . . . . .	2		
" " 1954 . . . . .	2		
" " 1955 . . . . .	2		
" " 1956 . . . . .	2		
" " 1957 . . . . .	2		
" " 1958 . . . . .	2		
" " 1959 . . . . .	2		
" " 1960 . . . . .	2		
" " 1961 . . . . .	2		
" " 1962 . . . . .	2		
" " 1963 . . . . .	2		
" " 1964 . . . . .	2		
" " 1965 . . . . .	2		
" " 1966 . . . . .	2		
" " 1967 . . . . .	2		
" " 1968 . . . . .	2		
" " 1969 . . . . .	2		
" " 1970 . . . . .	2		
" " 1971 . . . . .	2		
" " 1972 . . . . .	2		
" " 1973 . . . . .	2		
" " 1974 . . . . .	2		
" " 1975 . . . . .	2		
" " 1976 . . . . .	2		
" " 1977 . . . . .	2		
" " 1978 . . . . .	2		
" " 1979 . . . . .	2		
" " 1980 . . . . .	2		
" " 1981 . . . . .	2		
" " 1982 . . . . .	2		
" " 1983 . . . . .	2		
" " 1984 . . . . .	2		
" " 1985 . . . . .	2		
" " 1986 . . . . .	2		
" " 1987 . . . . .	2		
" " 1988 . . . . .	2		
" " 1989 . . . . .	2		
" " 1990 . . . . .	2		
" " 1991 . . . . .	2		
" " 1992 . . . . .	2		
" " 1993 . . . . .	2		
" " 1994 . . . . .	2		
" " 1995 . . . . .	2		
" " 1996 . . . . .	2		
" " 1997 . . . . .	2		
" " 1998 . . . . .	2		
" " 1999 . . . . .	2		
" " 2000 . . . . .	2		

Ročník 1890, málo oběma leti napro. bezplatně, až jsou vyčíslena repertoria příslušných vydání.

Co se týče nákladů, vyčíslených v jiných ročních jazycích od roku 1870. až včetně do roku 1880., prodávají se za tyto ceny jako zákonníky německé.

Ně. Některými nebo některými částmi říšského Zákonníka Říšského také např. ve čtyřech ročních nákladových.

Pro každý titulu každý stojí se říšským Zákonníkem Říšským jen za cenu, za kterou se prodávají (1/2 arbu = 2 strážník za 1 kr.).

Podává všechny ročníky od r. 1869. až do r. 1890. německého vydání a všechny ročníky ostatních ročních vydání jsou nyní úplné, takže nejen každý jednotlivý ročník za danou cenu i také každý jednotlivý díl této knihy (1/2 arbu = 2 strážník za 1 kr.) podrobně rokem 1891. kromě leti a shledání s. k. říšskými a státními radami a proto mále každý ročník Zákonníka Říšského také úplný a ty říšské, které jedná o věcech proti státním, za všech ročníků až včetně.



# Zákoník říšský

pro

království a země v radě říšské zastoupená.

Čísťka LXVI. — Vydána a rozestána dne 28. prosince 1890.

333.

Cisářský patent,  
daný dne 25. prosince 1890,

jež se týká ze zemské země Tyrolské.

**My František Josef První,**

z Boží milosti císař Rakouský,

král Uherský a Český, Dalmatský, Uhratský, Slavenský, Halický, Viošiměřský a Illyrský; král Jeruzalémský atd.; arcivojvoda Rakouský; velkovévoda Toskánský a Krakovský; vojvoda Lotarinský, Salcburský, Štyrský, Korutanský, Kraňský a Bukovinský; velkokníže Sedmihradský; markrabě Moravský; vojvoda Horní- a Dolnobohemský, Bedenský, Farnský, Pfalzenský a Gvinstalský, Gvřtínský a Švábský, Těšínský, Farnský, Bukovinský a Zaderský; kníže krabě Habsburský a Tyrolský, Kyburcký, šarický a Gvřtínský; kníže Tridentský a Brixenský; markrabě Horní- a Dolnobohemský

a Istarský; krabě Bavorský, Faldkirchský, Bregenský, Saasnburský atd.; pán Tröbunský, Kutarcký a na Slovenském kraji; velkovévoda vojvodství Srbského atd. atd.

zároveň císaře a svého dědiců:

Zemské země Tyrolské, na základě Nálehu rozhodnutím ze dne 23. listopadu 1890, odloženy, zveřejněny se ke dni 8. ledna 1891, do svého náležitě shromáždění, aby opět naplnily účel své.

Dáno v Nálehu Vídeň, dne 25. prosince 1890, panovník Nálehu vešim Hyfantského Dětka.

**František Josef m. p.**

Taafe m. p.	Falkenhayn m. p.
Práček m. p.	Wetzelsstein m. p.
Dumajewski m. p.	Gawlich m. p.
Baughem m. p.	Schlesinger m. p.
	Zaleski m. p.



# Zákoník říšský

pro

království a země v radě říšské zastoupená

Čísťka LXVII. — Vydána a rozosílána dne 30. prosince 1890.

## § 30.

**Vyhlášení, vydané ministrem obrany zemské a ministrem finančním dne 14. prosince 1890,**

Jedná se zvlášť uvěří se nájemní sazba, dle §. 30. obřevaného zákona ze dne 11. června 1878. (Z. š. l. 93.) ustanovení, od 1. ledna 1891, až do konce roku 1890, platná, a jak obce do desíti 1000 lidí sazby jsou obřevny.

Aby se slyšelo se uvěří, se ustanovení v §. 30. zákona o obřevaném vojsku, dnešna dne 11. června

1878. (Z. š. l. 93.), vyhlášeje se tato nájemní sazba, se ustanovení v říšském ministerstvu vojskosti dle požadavku nájemního v letech 1885, 1886, 1887, 1888, a 1889, ustanovení, a třiná upřevněn ustanovení obřevny obce do desíti 1000 lidí sazby, při čemž se připomená, že tato nová sazba nájemní a nově ustanoví obce nábože platnosti drom 1. ledna 1891, a trvat bude v platnosti až do konce roku 1890.

Dumajewski m. p.      Weberschmidt m. p.



Pořadové číslo	Za který předmět má být nejmenší náhrada	Celá míra nájemného ve										
		m l e t o d										
		1.	2.	3.	4.	5.	6.	7.	8.	9.	10.	
		třídy nájemů										
části dle tabulky												
<b>B.</b>												
<b>Za vedlejší potřeby, a to za:</b>												
15	ovčárna o jednom stáde	178	229	136	108	90	84	73	60	44	32	24
16	ovčárna o dvou stádech	204	186	149	128	120	100	84	73	57	50	38
17	ovčárna o třech stádech	230	184	168	152	132	114	100	84	67	44	32
18	stádníci o 25—34	204	158	142	126	114	100	84	73	52	38	28
19	stádníci o 35—40	204	158	160	140	128	114	100	84	73	48	40
20	stádníci přes 40—50	208	160	152	138	126	114	100	84	73	54	42
21	kozlí ovčárna o 25—30	204	158	140	126	120	100	84	73	60	38	28
22	kozlí ovčárna přes 30—40	190	154	160	152	132	114	100	84	60	44	32
23	kozlí ovčárna přes 40—64	220	164	150	164	170	154	132	112	80	54	44
24	kozlí ovčárna přes 64—80	400	204	212	208	210	190	184	180	158	68	56
25	kozlí ovčárna přes 80	460	204	220	208	204	200	190	188	170	80	68
26	oborovina s borovicemi o 10—20	320	244	218	208	190	180	168	148	100	58	44
27	oborovina s borovicemi přes 20—30	420	268	238	228	208	200	190	180	148	78	68
28	oborovina s borovicemi přes 30—40	520	408	360	340	310	300	290	180	182	98	72
29	napařin v pastvích o 12—20	168	128	88	88	88	72	84	50	48	28	20
30	napařin v pastvích přes 20—30	190	154	110	110	108	86	84	78	64	48	38
31	napařin v pastvích přes 30—40	210	164	144	144	130	120	114	98	80	68	58
32	napařin v pastvích přes 40—60	280	204	178	172	164	154	138	118	88	72	44
33	končina na jednom konci čtverhrábníku	180	108	90	72	68	68	52	44	38	30	20
34	lůžka, a to na jeden vůz generálů a plukovníků bezpříslušných	78	78	52	68	68	68	44	38	28	24	20
35	lůžka na střelby a povazy sborů vojenských, pak na výcvik nákladních vojáků, kteří má 20—30 let věku	118	118	108	108	86	84	64	52	40	38	28
<b>C.</b>												
36	Vedlejší náklady chovatelů a zaměstnanců vojenských	Za tyto prostředky dle ní odměrně prošlo tolik, co odměrně jen v 1 V. odstavci „Střepování k rozdílu nájemů“.										

## Připomenutí k sazbě nájemu.

### K A a B.

#### I.

Na území a 10 tisíc veřejně nabytých pozemků císař jest vložena, rovněž iu a příslušného ustanov.

#### II.

Na území, na kterém veřejně obstarává, na kterém podnikání a na veřejně kázaných území se náhrada podle této území, a to v územích, jak v území nájemu pod položkou č. 15, 16 a 17, na veřejně jsou ustanoveny, a v územích veřejně kázaných a kázaných a zrušených kázaných v územích, jak ustanoveny jsou pod položkou č. 18, nabytými.

Veřejně a jednom území má od 15 do 26 územních měřících jednotek; jestli veřejně a dvou měřících území, území, aby na každé území přibližně 150 územních měřících jednotek.

Na předmět náhrady se vztahují.

#### III.

Strážník pod území položkou č. 15, jest ustanovena pro I a II území, strážník pod území položkou č. 16, pro I a II území, strážník pod území položkou č. 17, pro I a II území.

Třetí strážník pro více než I území, území se náhrada tak, že vždy na dva další území k území pod území položkou č. 15, vložena se přibližně polovinu nájemu se vztahují pod území položkou č. 15, ustanovena.

#### IV.

Na území území se vztahují náhrada, tak:

a) na území obstarává, a

b) na území kázaných zastavěných obstarává a kázaných území se náhrada jako se veřejně a jednom území podle území položky č. 15.

c) na území společně, a to:

1. na území podnikání,

2. na společně území obstarává, plat se náhrada podle vyhlášené a společně prouty území (15—16) kázaných měřících na území) území po 15 Kč, na každém území;

d) na území pro ustanovena a na území území, jestli území tak, jak toho předloží území, území se náhrada území veřejně, jako se veřejně a jednom území pod území položkou č. 15, jest ustanovena, jestli plat 15000.

se na území <sup>jedna</sup> <sub>dvě</sub> území veřejně.

#### V.

Náhrada se kryje jedním v každém případě toho území veřejně.

#### VI.

Na území pro území a na území I a veřejně prouty plat se náhrada území, a to:

a) na území pro území, tak jako se veřejně a jednom území, území položky č. 15;

b) na území a obstarává, po každé podle území, tak jako se veřejně a jednom území, území položky č. 15, veřejně území položky č. 15;

c) na území, tak jako se veřejně a dvou území, území položky č. 15;

d) na území, jestli vyhlášené, tak jako se veřejně a jednom území, území položky č. 15.

Na území území a území na území, k přibližně (území: d) obstarává, náhrada se vztahují.

## VI.

Za umístění matkytánské plati se náhrada rovněžová, totiž:

- a) za konstantní umístění dělostřelecké a poddělostřelecké pevné výsadky a společně prostrannosti plati se náhrada tabule, která položíma jest za vnitřní podí masami položíma čís. 15, respektivě čís. 16. a 17.;
- b) za nářadí pro nářadí, a to:
1. za vřítání, jest má rovnice 14 at 24 úroveňných metrů, jako za vřítání v jednom směru, do masami položíma čís. 15.;
  2. za vřítání, jest má rovnice přes 24 at 40 úroveňných metrů, jako za vřítání v třech směrech, do masami položíma čís. 16.;
  3. za vřítání, jest má rovnice přes 40 at 70 úroveňných metrů, jako za vřítání v třech směrech, do masami položíma čís. 17.;

Za nářadí pro nářadí, které mají přes 70 úroveňných metrů rovnice, plati se náhrada tím způsobem, že se za vřítání každých dalších úrovních 50 úroveňných metrů rovnice přičítá  $\frac{\text{jedna}}{\text{dvěma}}$  nájmennosti k nájmennosti, ustanovené za vřítání v třech směrech pod masami položíma čís. 17.

Za obyčejní nářadímnovo postupy se náhrada do prostrannosti a do vnitř k nájmennosti.

## VIII.

Za profeseční a poddělostřelecké prvotory k nájmennosti náhrada v každém případě vřítání bude ustanovena.

## IX.

Za dílny nájmennosti se toto nájmennosti:

- a) za dílny strojové, kovové a vřítání (konstruktivní) položíma vřítání a společně prostrannosti, tak jako za vřítání pod masami položíma čís. 15., respektivě čís. 16. a 17.;
- b) za dílny profeseční jako za vřítání v třech směrech, masami položíma čís. 16.;
- c) za dílny kovářské, smaltářské a keramičské bude náhrada ustanovena v každém případě vřítání.

## X.

Za vřítání v potrubí (masami položíma čís. 16. at 17.), jako vřítání vřítání má přes 60 úroveňných metrů, které se náhrada tím způsobem, že se každý přídělek 50 úroveňných metrů rovnice se přičítá polovice nájmennosti k nájmennosti pod masami položíma čís. 16. ustanovené. Za přídělek, jest jest masami nad 15 úroveňných metrů, při tabulce vypočítání nájmennosti vřítání se nemá.

Za vřítání za přídělek, které k jaké prostrannosti, ustanovuje se čtyřt díl nájmennosti pod masami položíma čís. 16. at 17. ustanovené.

Za vřítání v křídlech at do 50 úroveňných metrů rovnice ustanovuje se polovice nájmennosti, které se křídly v masami položíma 16. jest ustanovené, za vřítání tabulce vřítání (masami) se  $\frac{\text{jedna}}{\text{dvěma}}$  nájmennosti, které do masami vřítání za křídly téže velikosti.

## XI.

Za vřítání, do nichž se vřítání se více at 20 vřítání a jejich potrubí vojenských, jak za vřítání za nájmennosti kovářské, mají-li máti přes 50 úroveňných metrů rovnice (masami položíma čís. 16.), plati se náhrada tím způsobem, že se každý přídělek at do 50 úroveňných metrů rovnice se přičítá  $\frac{\text{jedna}}{\text{dvěma}}$  nájmennosti, pod masami položíma čís. 16. ustanovené.

Za vřítání rovnice, jest jest masami nad 50 úroveňných metrů, při tabulce vypočítání nájmennosti vřítání se nemá.

Za vřítání, do nichž se vřítání se více at 20 vřítání a potrubí vojenských, ustanoví se náhrada ustanovena v každém případě vřítání vřítání.

Za křídly, které by vřítání vřítání se společně, které bude náhrada jako za vřítání v křídlech (vřítání X.). Náhrada za křídly (jakostovně vřítání) bude položíma vřítání ustanovena.

## XII.

Výsledky v připomenuté nájmennosti X. a XI. dočasně plati však toliko pro vyhaňování a společně vřítání. Za společně připomenuté masami nájmennosti vřítání se náhrada.

XII.

Politi náhrada za náhradu do počtu voličů, uvedená položka č. 16. až 20. článek se dostává třem členům společenství, kteří v přímém hlasu vyřídili tyto v čase, kdy náhrada tato byla poprvé dohlána (upraveno).

XIV.

Náhrada, v uvedených položkách č. 22. až 24. je pro každou skupinu (skupiny) ustanovena, zahrnuje v sobě náhradu za státní náhradu a za voličů státní, kteří spolu má být opatřeno (skupinami 0-7 krajiny za jednotku hlasu dovozu). Za náhradu, která spočívá v jednotě hlasu za voličů a v čase a (jednotě hlasů) za hlas (hlas), určuje přímou náhradu voličů.

XV.

XV.

Za voličů přímou účastnictví a nemoci republiky článek se náhrada následující, a to za:

- a) náhrada voličů náhrada,
- b) přímá náhrada náhrada,
- c) přímá náhrada,
- d) náhrada náhrada,
- e) náhrada,
- f) náhrada,
- g) náhrada, v čase je jeho upravení (náhrada) náhrada,
- h) náhrada k opatření náhrada náhrada (náhrada) náhrada,
- i) náhrada pro náhrada,
- k) náhrada náhrada,
- l) náhrada pro náhrada náhrada

plác se náhrada jako za náhradu a jednotu hlasu podle uvedených položek č. 15.

- m) za náhradu náhrada náhrada,
  - n) náhrada náhrada náhrada náhrada náhrada,
  - o) náhrada pro náhrada náhrada
- článek se náhrada podle ustanovení, pokud není určeno jinak v jednom, šest v dvou případech, podle uvedených položek č. 25., například č. 26.
- p) za náhradu upravení nebo náhrada,
- článek se náhrada podle ustanovení, pokud není určeno jinak v dvou, šest v třech případech, podle uvedených položek č. 18., například č. 21.
- q) za náhradu pro náhrada plác se 1%, náhrada náhrada, článek jest ustanovena za náhradu a (jednotu hlasu) náhrada podle č. 25.
  - r) za náhrada,
  - s) za náhrada (náhrada) náhrada za náhrada, náhrada a náhrada
- článek se náhrada podle ustanovení položek pro voličů náhrada náhrada článek pod B upravení.
- t) za náhrada za náhrada náhrada náhrada náhrada.

XVI.

Náhrada za náhradu účastnictví a jeho náhrada voličů (náhrada náhrada C) článek se dostává třem členům společenství, kteří v přímém hlasu vyřídili tyto v čase, kdy náhrada poprvé byla dohlána (upraveno).





Obec	Tržba	Obec	Tržba	Obec	Tržba
<b>Hallé.</b>					
Leer . . . . .	1.	Kolonyje . . . . .	6.	Sandor Stroj . . . . .	3.
Budaba . . . . .	5.	Krabov . . . . .	5.	Sandk . . . . .	7.
Budy . . . . .	7.	Krabovce . . . . .	5.	Sapfelen . . . . .	5.
Brodavý . . . . .	3.	Krabov . . . . .	1.	Stankov . . . . .	5.
		Lakost . . . . .	4.	Strak . . . . .	3.
Chasate . . . . .	8.			Stroj . . . . .	5.
Čerčiev . . . . .	7.	Mosantovska . . . . .	5.		
		Styry Vajda . . . . .	4.	Tamopol az Zagyabalon . . . . .	4.
Dobla . . . . .	7.			Tandor . . . . .	3.
Dobry-Dobro . . . . .	7.	Sopotovica . . . . .	5.	Thomas . . . . .	3.
				Trankov . . . . .	2.
Glapa . . . . .	4.	Polygna . . . . .	4.	Trankov . . . . .	3.
Graba . . . . .	3.	Promy . . . . .	5.		
		Pisovani . . . . .	3.	Valovis . . . . .	7.
Husate . . . . .	6.				
Jaroslav . . . . .	5.	Ralyman . . . . .	7.	Zagrovani . . . . .	3.
Jusate . . . . .	7.	Rolavys . . . . .	3.	Elakov . . . . .	3.
		Papayov . . . . .	3.	Zelovavice . . . . .	5.
		Ravani . . . . .	5.		
Egy . . . . .	4.				
Kolonyjs . . . . .	5.	Sapora, vitanis . . . . .	1.	Šakty . . . . .	7.
Kubovics . . . . .	5.	Sandor . . . . .	6.	Šolvas . . . . .	3.
<b>Korutany.</b>					
Čelovce az az, Polrav . . . . .	5.	Sainjet . . . . .	3.	Waltov . . . . .	7.
Hallé az Šekachov . . . . .	6.	Š. Tol . . . . .	3.	Tyba . . . . .	4.
<b>Krajina.</b>					
Lešlav . . . . .	5.	Kamnik . . . . .	3.		
<b>Morava.</b>					
Brod . . . . .	3.	Škara . . . . .	3.	Pfarr . . . . .	3.
Brod . . . . .	7.				
		Karlovo Pole . . . . .	4.	Sandok . . . . .	4.
		Komarov . . . . .	3.		
Kolovis . . . . .	5.			Krajina . . . . .	5.
Krajina (Hrad) . . . . .	4.				
Krabov . . . . .	3.	Olomov . . . . .	2.		

Obec	Tržba	Obec	Tržba	Obec	Tržba
<b>Přímorí.</b>					
Tureč . . . . .	1.	Großitz . . . . .	3.	Pala . . . . .	2.
Brloh . . . . .	2.				
Barice . . . . .	3.	Kepar . . . . .	3.	Vodňany . . . . .	3.
<b>Rakousy Dolní.</b>					
Baden . . . . .	4.	Krasná . . . . .	5.	Stokerau . . . . .	3.
Bruck nad Litavou . . . . .	1.	Kremže . . . . .	3.	St. Pölten . . . . .	3.
Fischau . . . . .	3.	Laxenburi . . . . .	5.	Truttkirchen . . . . .	2.
Gross-Kaarsdorf . . . . .	1.	Mauer . . . . .	3.	Trutts . . . . .	3.
Hahnburg . . . . .	3.	Mährendorf . . . . .	3.	Videlski-Sport Union Wil- landschaf . . . . .	1.
Kaiser-Ebersdorf . . . . .	2.	Neudorf . . . . .	1.		
Kleinrosenthal . . . . .	2.	Olse-Mölling . . . . .	2.		
<b>Rakousy Horní.</b>					
Liese . . . . .	4.	Reh . . . . .	3.	Step . . . . .	3.
Drosenzen . . . . .	3.	Lambach or Stadten . . . . .	3.	Wala . . . . .	3.
<b>Salcbursko.</b>					
Salcburk . . . . .	3.				
<b>Slezsko.</b>					
Opava . . . . .	4.	Erice . . . . .	3.	Tinn . . . . .	3.
Blasko . . . . .	4.				

Obec	Tržba	Obec	Tržba	Obec	Tržba
<b>Štýrsko.</b>					
Bruck a Libram, Watten- Jochen a Katschdorf . . .	4.	Juchovci . . . . .	5.	Radgona . . . . .	7.
Bruck nad Muru . . . . .	6.	Martler . . . . .	5.	St. B. Spitzer . . . . .	6.
Colje . . . . .	5.	Polj . . . . .	5.	Šmaje . . . . .	5.
<b>Tyrolsko a Vorarlbersko.</b>					
Innsbruck . . . . .	4.	Ellau . . . . .	10.	St. M. . . . .	5.
Isny . . . . .	2.	Groß . . . . .	10.	Schorndorf . . . . .	5.
Isny . . . . .	7.	Hall . . . . .	9.	Sillian . . . . .	10.
Druggen . . . . .	7.	Klosterhof . . . . .	6.	Talheim . . . . .	4.
Isny . . . . .	7.	Poppen . . . . .	7.	Talun a Franzensfelsen . . .	7.
Garmisch . . . . .	5.	Prutz . . . . .	4.		

# Zákoník říšský

pro

## království a země v radě říšské zastoupená

Částka LXVIII. — Vydána a rozaslána dne 30. prosince 1890.

336.

### Obchodní a plavební smlouva mezi Rakouska-Uherskem a Egyptem ze dne 16. srpna 1890.

(Uzavřena v Káhře dne 16. srpna 1890.)

(Text původní.)

Les Soussignés, Monsieur Sigismund de Roissy, Chambellan de Sa Majesté Impériale et Royale Apostolique, Agent Diplomatique et Consul-Général d'Autriche-Hongrie en Egypte et Son Excellence Monsieur Fuchs, Ministre des affaires étrangères du Gouvernement de Son Altesse le Khédive d'Egypte,

étant autorisés par leurs Gouvernements respectifs, et, en ce qui concerne l'Egypte, dans les limites des pouvoirs conférés par les Fermans Impériaux, sont convenus de ce qui suit:

Article 1.

Il y aura liberté réciproque de commerce et de navigation entre l'Autriche-Hongrie et l'Egypte.

Les sujets autrichiens et hongrois en Egypte et les Egyptiens en Autriche-Hongrie pourront librement aller avec leurs navires et leurs cargaisons dans tous les lieux et ports dont l'entrée est ou sera permise aux nationaux, et ils jouiront respectivement, en ce qui concerne le commerce et la navigation, des mêmes droits, privilèges, libertés, franchises, immunités et franchises dont jouissent ou pourront jouir les nationaux, sans qu'ils aient à payer de taxes ou droits plus élevés que ceux auxquels ces derniers sont assujettis.

(Překlad.)

Podpísaný, pan Sigismund de Roissy, komorník Jeho císařského a královského Apostolského Veličenosti, diplomatický jednání a generální konzul Rakouska-Uherska v Egyptě, a Jeho Excelence Zoulikar Fuchs, ministr zahraničních věcí státní Jeho Vysosti Khédiva Egyptského, jmenem říše egyptské od svých příslušných vlád, a co se týče Egypta v rozmezí před uvedenými firmany ustanovené, uzavřeli se o následních ustanoveních:

Článek 1.

Mezi Rakouska-Uherskem a Egyptem bude vzájemně svoboda obchodu a plavby.

Rakouští a uherská státní příslušníci v Egyptě a Egyptané v Rakousku-Uhersku budou mocti svobodně připlouti do veškerých míst a přístavů, do nichž vstupují národním loďem nebo lodí vlastním příslušníků národních, a co se obchodu i plavby týká budou rovněž stejně práva, výsad, svobod, výsad, imunit a osvobození, kterých mohou nebo mohou být účastni národní příslušníci, a náklady povinné zaplacení státních poplatků než ty, kterým oni jsou podrobeni.

## Article 2.

Les importations en Autriche-Hongrie d'un article quelconque, produit du sol ou de l'industrie de l'Égypte, de quelques provenances que ce soit, et, réciproquement, les importations en Égypte d'un article quelconque, produit du sol ou de l'industrie de l'Autriche-Hongrie, de quelques provenances que ce soit, ne seront pas frappées d'autres droits ou de droits plus élevés que ceux dont sont frappées les importations d'articles similaires, produits du sol ou de l'industrie de tout autre pays, étranger, de même. Il ne sera maintenu en vigueur contre l'importation d'un article quelconque, produit du sol ou de l'industrie de l'un ou de l'autre des Parties contractantes, de quelques provenances que ce soit, aucune prohibition qui ne s'appliquerait pas également à l'importation du même article, produit du sol ou de l'industrie de tout autre pays étranger.

Cette dernière disposition n'est pas applicable aux mesures sanitaires et autres interdites résultant de la nécessité de protéger la santé publique, la santé des bestiaux et les plantes utiles à l'agriculture.

Le tabac de toutes espèces, le tannin, le sel, le salpêtre, le natron et le haalkich, les armes de toute nature, les munitions, la poudre et les matières explosibles sont exemptés des stipulations de la présente Convention.

## Article 3.

Les articles destinés à être exportés de l'Égypte en Autriche-Hongrie ou de l'Autriche-Hongrie en Égypte, ne pourront être frappés en Égypte, et réciproquement en Autriche-Hongrie, de droits ou charges autres ou plus élevés que ceux qui sont ou pourront être acquittés lors de l'exportation du même article à destination de tout autre pays étranger; il ne pourra non plus être établi par l'une des Parties contractantes, à l'égard de l'autre, aucune prohibition d'exportation qui ne soit applicable dans les mêmes conditions à l'exportation du même article à destination de tout autre pays étranger.

## Article 4.

Les Parties contractantes conviennent que pour tout ce qui concerne le commerce, la navigation, le transit, la garantie et la perception des droits d'importation et d'exportation, ainsi que le transit, toutes les prérogatives, services ou immunités quelconques que l'une des Parties contractantes a déjà accordés ou pourrait ultérieurement accorder à tout autre pays, seront, sur la demande de l'autre Partie contractante, étendus immédiatement, et sans con-

## Článek 2.

Žádné celníkové sazby žádné přístavníkové sazby vývozu do Rakouska-Uherska z Egypta, ať přivezeno ze kterékoli, a žádné celníkové sazby žádné přístavníkové sazby vývozu do Egypta z Rakouska-Uherska, ať přivezeno ze kterékoli, nebude podrobeno nižšímto sazbám nebo výškám poplatků nežli těm, jimiž podobné jež zboží stejného označení žádné přístavníkové sazby vývozu z kterékoli jiné cizí země; rovněž proti dovozu kterékoli zboží podobného nebo přístavníkové sazby ať jakéžkoliv Saoudy, ať jež přivezeno jakéhokoliv, nebude z žádné strany zadrženo nebo výškám nižšímto sazbám, které by zároveň nevztahovala se ke stejné zboží žádné přístavníkové sazby vývozu jakéhokoliv jiné cizí země.

Toto ustanovení nevztahuje k zdravotním opatřením a k sazbám sazbám, ježli vyžaduje ochrana veřejného zdraví, zdraví zvířat a zemědělských rostlin.

Tabák všech druhů, tanin, sůl, sůl, natron a haalkich, střelné zbraň, střelné, prach a výbušné látky vyjaty jsou z této úmluvy.

## Článek 3.

Vše, k vývozu z Egypta do Rakouska-Uherska nebo z Rakouska-Uherska do Egypta, nebude, rovněž z Egyptu z cizím z Rakouska-Uherska podrobeno žďm sazbám nebo výškám poplatků nebo dávkám než těm, které při vývozu téže zboží do kterékoli jiné cizí země jež platí; rovněž nižšímto sazbám žádné strany zadrženo ke zboží stejného označení sazbám, které by se stejného zboží nevztahovala se k dovozu téže zboží do kterékoli jiné cizí země.

## Článek 4.

Smlouvající Saoudy souhlasí se, že všem se se této úmluvy, plně, výše, ježty a výškám dovozních a vývozních sazb, jaké i přístavní sazby, rovněž vše rovněž, které některé smlouvající Saoudy některé jiné země již poskytla nebo poskytla, ke podobné zboží smlouvající Saoudy bez přístavní a bez vývozní sazb se přičítají, včetně a plně dle Saoudy. Které již které některé země přivezeno, se se této úmluvy přičítají včetně.



divné pro ceux auxquels seraient applicables ces mêmes articles s'ils étaient importés ou exportés par les navires nationaux ou par des navires de tout autre Etat.

### Article 3.

Les articles ci-après mentionnés, produits de soi ou de l'industrie de l'Autriche-Hongrie, paieront, à leur importation en Egypte, un droit qui ne pourra dépasser 10%, ad valorem, savoir:

1° Mécanes bruts, partiellement ou totalement montés, y compris machines et engins mécaniques, et pièces de machines et engins mécaniques, machines et outils agricoles, locomotives et véhicules de chemin de fer ou tramways, quincaillerie et tous articles fabriqués, principalement en métal, à l'exception de l'or et de l'argent;

2° Costes de soie, c'est-à-dire avec manches ou poignets de matières quelconques, à l'exception de l'or, l'argent, le verre ou l'émail;

3° Filés et fils, cordages et câbles, toiles, velours et tous autres tissus unis, carreaux à jour ou de tenture, blanchis ou non blanchis, imprimés ou teints, fabriqués avec des fibres végétales quelconques, telles que coton, jute, lin, chanvre, ramie, palmier, soie ou similaires;

4° Filés et tissus comme ceux dénommés au paragraphe 3, mais fabriqués en laine ou filé de laine, poils de chèvre, de vicogne, de chameau, ou en fibres provenant de tout autre animal, excepté la soie;

5° Tissus mélangés, fabriqués soit avec les matières dénommées aux paragraphes 3 et 4, soit avec adjonction de soie ou de déchets de soie s'excédant par 20%, du poids total du tissu;

6° Soie;

7° Indigo;

8° Fil;

9° Crayons oblongueurs;

10° Chauxsures diverses, soierie et autres travaux en soie;

11° Soie raffiné;

12° Eaux minérales ou artificielles et eaux gazeuses;

Eaux;

13° Papier pour écriture et pour imprimerie;

Papier à cigarettes;

Papier bruni, papier pour paquets, cartons ordinaires;

Relevés de papier point pour tapissiers;

Imprimés divers;

14° Bois pour charbon;

Bois de construction et pour autres travaux;

Mouilles ou bois communs et en bois pour charbon (ventes d'étouffe ou non);

podrobný, když je dovážěn nebo vyvážěn domů kůl nebo kůl oděrného jistého státa.

### Článek 3.

Toto uvedené zboží vzniká nebo přichází z výroby rakousko-uherské původě buďto při vzniku zboží v Egyptě do nepřevýšení 10%, ad valorem:

1. Kovy surové, válcované nebo zcela opracované, železo a jeho stroje a nástroje, železné stroje a nástroje, neobroběné stroje a nářadí, lokomotivy a vozidla i tramvajové vozy, vozidla železná a dřevěná, kovářské stroje a jiné kovářské stroje a nástroje;

2. Některé zboží textilní, to jest zboží z lnu nebo bavlny a některé látky tkané z lnu, bavlny, vlny nebo hodvábu;

3. Vlasy a předměty, provazy a lana, tyče, tkaniny a tkaniny jsou tkaniny bavlně, dřevotráva nebo vlnobavlně, lánové nebo bavlněné, tkané nebo tkané bavlně, jako z bavlny, juty, lnu, hodvábu, ramie, palmové, alie nebo podob.

4. Předměty a tkaniny, podobné těm, které jsou uvedeny v čl. 3. výše, nebo předměty a tkaniny z chlupů koze, vlněných, vlnobavlněných nebo z jiných rostlinných kůlů bavlně;

5. Tkaniny smíšené, tkané buďto z lnu a bavlny v čl. 3. a 4. výše uvedených nebo z přídavku hodvábu nebo odpadků hodvábových, nepřevýšujících 20%, včetně vláhy tkaniny;

6. Línové tkaniny;

7. Indigo;

8. Vlasy;

9. Obloučné pruty;

10. Vlněné tkaniny, bavlněné tkaniny a jiné výrobky z lnu;

11. Kůl bavlněný;

12. Přírodné nebo strojově vlněné minerální a kůl vlny;

Vlna;

13. Papír psací a tiskací;

Papír na cigarety;

Papír hnědý, papír balovací a textilní lepený;

Papírové tapety v celkové;

Tiskoplyny různé;

14. Dřevěná uhlíková;

Dřevěná pro stavbu a jiné práce;

Nábytek z dřevěného dřeva a z tvrdého dřeva (původní dřeva nebo ne);



- Utensiles et travaux en bois;  
Chapeaux et bottines;  
Travaux en pailles, cannes, joncs, osiers, etc.  
etc.;  
11° Porcelaines;  
Travaux en verre de tout genre, sauf les  
verres de vitre;  
12° Allumettes de tout genre (y compris l'ame-  
doux);  
13° Lampes perfectionnées;  
Bâtimens de confection;  
14° Lampes de tout genre ou parties de lampes;  
Turboines;  
Chapeaux pour hommes et pour femmes.

La nomenclature ci-dessus employée comprend tous les articles qui figurent sous ces termes dans le tableau de détail du commerce extérieur de l'Égypte (importations) pendant l'année 1888.

Le Gouvernement égyptien conserve un droit absolu de taxation sur tous autres articles; les règlements concernant ces autres articles, ainsi que leur tarification, seront applicables aux sujets étrangers et longois dans les mêmes conditions qu'aux nationaux égyptiens ou aux sujets étrangers les plus favorisés à cet égard.

Les droits de valeurs perçus en Égypte sur les produits du sol ou de l'industrie de l'Autriche-Hongrie, seront calculés sur la valeur qu'aurait l'impôt à dans le lieu de chargement ou d'achat, avec majoration de frais de transport et d'assurance jusqu'au port de débarquement en Égypte.

Il est obligatoire pour le négociant d'indiquer dans sa déclaration la valeur des marchandises. Si la Douane n'accepte pas comme base de la perception des droits la valeur déclarée par le négociant, elle peut exiger la présentation de tous les documents qui doivent accompagner l'envoi d'une marchandise, tels que factures, polices d'assurance, correspondances, etc.

Si le négociant ne produit pas ces documents, ou si ces pièces paraissent insuffisantes, la Douane peut, soit prendre pour son compte la marchandise en versant au négociant le montant de la valeur déclarée augmentée de 10%, soit percevoir les droits en nature.

Lorsque la Douane fait usage du droit de préemption, le paiement du prix de la marchandise, déduit par l'importateur, au-jour de 10%, ainsi que le remboursement des droits perçus précédemment sur perçu par les dites marchandises, seront effectués dans les quinze jours qui suivent la déclaration.

- Straw hats and shoes;  
Hats and boots;  
Travelling in straw, cane, reeds, etc. and  
etc.;  
15. Porcelain;  
Glass articles of all kinds, except window  
glass;  
16. Safety matches (including matches);  
17. Improved lamps;  
Lamps;  
18. Improved lamps of all kinds;  
Lamps;  
Turbines for men and for women.

Tento předscházítel výše uvedených výrobků vstoupí do země, která pod tímto názvem uvedeny jsou v podrobném výkazu zahraničního obchodu egyptského (dozoru) v roce 1888.

Všude egyptská vláda má absolutní právo zdanění vše na výrobky ostatní věci; předpisy těchto ostatních věcí se týkají i těch věcí tarifikovaných ostatními se kromě k rakouským a uherským přímocným daním stojících podniků jako k egyptským podnikům nebo k všem ostatním přímocným podnikům v tomto ohledu výše zmíněných.

Daň od výrobků, v Egyptě se zpracujících pšeničné nebo s pohanských výrobků rakousko-uherských výrobků, budou počítány podle hodnoty, jakou dovezou do země v nálo, kde byla vyrobena nebo kupena, a přirážkou dopravní a pojistné od de přístavu skladovací v Egyptě.

Kupce musí podávat údaje ve své odevě sponžit hodnotu zboží. Jestliže celnice nepřijme za základ výpočet hodnoty kupcem udávané, má právo žádat, by jí byly předloženy všechny písemnosti, které určují pravost zboží, jako faktury, police, dopisy atd.

Jestliže kupce nebude mít potřebné, nebo jsou-li doklady tyto nedostatečné, celnice může buď zboží nepřijmout, nebo hodnotu a dopravní a pojistné přirážky, za svůj účet převést nebo vše to nároky vyžádat.

Užije-li celnice práva předkupního, musí od dovozce odněti a přirážkou 10%, jakou i náklady přímocných podniků již a těchto zboží vyrobujících zaplacení buď ve čtení dlužní po takovémto předkupním.

Dans le cas de perception en nature, si les marchandises sont toutes de la même espèce, la perception des droits s'opère proportionnellement aux quantités; dans le cas où les marchandises comprennent des objets d'espèces variées, la perception des droits en nature ne s'opère que sur les articles cotés, et se basant sur les prix indiqués par le négociant.

### Article 7.

Afin de fixer, pour une période déterminée la valeur dans les ports d'embarcades des principaux articles taxés ad valorem l'administration des Douanes égyptiennes invite les principaux commerçants intéressés dans le commerce des dits articles, à procéder en commun avec elle à l'établissement d'un tarif pour une période s'étendant par deux mois.

Le tarif ainsi fixé sera communiqué par les Douanes égyptiennes au Consul austro-hongrois à Alexandrie et sera considéré comme officiellement reconnu en ce qui concerne les produits et les objets cotés et hongrois, en tant que le Consul n'y fait pas une formelle opposition pendant la période qui suivra cette communication.

### Article 8.

Les droits d'exportation s'entendent en Egypte à un taux qui n'excède pas 1% ad valorem.

La valeur des articles exportés sera fixée par le Douane qui, autant que possible, procédera à l'établissement de tarifs périodiques.

Le Gouvernement égyptien se réserve le droit d'exiger de l'exportateur la production des preuves de l'acquiescement des taxes spéciales levées sur les articles destinés à l'exportation pour- tant être assujettis; à défaut de cette preuve, l'exportation des dits articles pourra être interdite.

Les marchandises destinées au transbordement, soit directement, soit après avoir été transportées par la voie fluviale sur le territoire égyptien, ou celles destinées à être placées dans les entrepôts réels, seront libres des taxes de l'importation ou d'exportation.

Mais les articles destinés à l'usage des navires sur lesquels ils sont chargés seront soumis à un droit équivalent au droit d'exportation, d'en- viron 1%, ad valorem.

### Article 9.

Si l'une des Parties contractantes établit dans ses territoires ou dans une partie de ses territoires un droit d'accise, d'excise ou une taxe intérieure

Stane-li se vyznačí in natura, vyhledá se při ní množství, jsou-li všechny zboží téže druhu; stanoví-li však tato zboží více různých druhů, bude při vyhledání in natura takto se opírající více na množství ceny typorum občanů.

### Článek 7.

Aby v dohoděm přístavě ustanovena byla na určitou dobu hodnota nejlépehodnější při ad valorem vyhledávání, egyptská celnicí pozve nejvýznamnější obchodníky a obchodní a obchodní vědomi zainteresováni, by se společně shodli a se sestavili tarif na dobu nepřesahující dva měsíce.

Tarif takto ustanovený celnicí egyptskou celnicí austro-hongrois kanzlím v Alexandrii a publikován se bude na úředním úředním se se jímá uznávaných a shodných vyhledání a přístavě, jestliže kanzlím ve 14 dnech po doručení zapadá kanzlím odpora.

### Článek 8.

Vývozní daň v Egyptě vyhledá se podle dne každý nepřesahující 1% ad valorem.

Hodnota vyhledávaných věcí ustanovena bude od celnicí pokud možno každý periodicky.

Vlada egyptská vyžaduje sobě právo šetřit ad vyhledání, by předložil kvitance o zaplacení určitých dávek, kterým vyhledání věcí jsou podrobeny; shodně-li tomu důkaz, vývoz dovozných věcí může být zastaven.

Ona zboží, které mají být přepravena loďmi nepřesahující nebo se šetřit ad valorem přívěs egyptské dovozní přívěs, nebo které mají shodně být do shodných shodně, jsou prostě shodně dovozně i vyhledání daň.

Šetřit věcí shodně in pořadí loď, na které se shodně, podrobeny budou daň, které rovná se daň vyhledání, to jest daň 1%, ad valorem.

### Článek 9.

Zavede-li některá smlouvající strana ve svých územích nebo v některé části jich poplatky akcizní, to jest veškeré daně na některou domácí směs

na výrobek jakéhokoli druhu ze země průmyslové, včelí nebo drůbež dovedené a drahé dříví Slavné unievojich městem podobného býti v též obvodu, ve kterém tento oběd jest zaveden, stejně veškerým poplatkům, ježliže a všude též drůbež ve všech ostatních částech země dovážející stejně se nakládá.

Jestliže by některá částky, to jest některé části, byly odlišné nebo zvláštní, vyrozumívá částka stejně veškerá, a dříve nežli jakékoliv plnění nebo průmyslových výrobků drahé unievojich Slavné vyřídí, bude tout částkou rovněž zavedena nebo v stejné poměru zavedena jako tato ostatní částky.

Tyto předpisy netýkají přímo obcí vyřídění k některé prospěchu částky obce a některé z nápoje a solání, potraviny, krmiva, a pakiva a stariva při jaké výstupu do obce, kde mají býti upotřeběny, a to i některé, když by podobné věci byly tam vyřídily.

Co učiněno týče se průmyslových výrobků, tedy obyčejně které výrobky se v obci, v níž tato obec má některé části se vyřídí, budou podobným stejně vyřídí část. Poznamá se, že zemědělské a průmyslové výrobky některé unievojich Slavné tečkou tečkou podobného býti mohou obecně nebo některé dílničky v též Slavné drahé, když podobné domácí výrobky, jaké i včelí, a kadeří jsou země do země dovedené, stejně budou tam (ještě) drahé.

Co učiněno týče se zvířátek živých a rozličných poplatků celních, jako poplatků rozličných, obědů, poplatků se slávností, náhodně, ježliže a upravené, tanků, poplatků se plavoborní, za leti prapavíků, za odporů celů, náhodě a některé a všude jsou poplatky slávností nebo unievojich Slavné zavedené nebo k některé příslušnosti a k obci druhé země stejně stejně jako k slávnosti příslušnosti slávností slávností a dovedením zboží.

Ještě by některé částky, to jest některé části, byly odlišné nebo zvláštní, vyrozumívá částka stejně veškerá, a dříve nežli jakékoliv plnění nebo průmyslových výrobků drahé unievojich Slavné vyřídí, bude tout částkou rovněž zavedena nebo v stejné poměru zavedena jako tato ostatní částky.

Tyto předpisy netýkají přímo obcí vyřídění k některé prospěchu částky obce a některé z nápoje a solání, potraviny, krmiva, a pakiva a stariva při jaké výstupu do obce, kde mají býti upotřeběny, a to i některé, když by podobné věci byly tam vyřídily.

Co učiněno týče se průmyslových výrobků, tedy obyčejně které výrobky se v obci, v níž tato obec má některé části se vyřídí, budou podobným stejně vyřídí část. Poznamá se, že zemědělské a průmyslové výrobky některé unievojich Slavné tečkou tečkou podobného býti mohou obecně nebo některé dílničky v též Slavné drahé, když podobné domácí výrobky, jaké i včelí, a kadeří jsou země do země dovedené, stejně budou tam (ještě) drahé.

Co učiněno týče se zvířátek živých a rozličných poplatků celních, jako poplatků rozličných, obědů, poplatků se slávností, náhodně, ježliže a upravené, tanků, poplatků se plavoborní, za leti prapavíků, za odporů celů, náhodě a některé a všude jsou poplatky slávností nebo unievojich Slavné zavedené nebo k některé příslušnosti a k obci druhé země stejně stejně jako k slávnosti příslušnosti slávností slávností a dovedením zboží.

Ještě by některé částky, to jest některé části, byly odlišné nebo zvláštní, vyrozumívá částka stejně veškerá, a dříve nežli jakékoliv plnění nebo průmyslových výrobků drahé unievojich Slavné vyřídí, bude tout částkou rovněž zavedena nebo v stejné poměru zavedena jako tato ostatní částky.

#### Article 19.

Les articles précédens de droits et servent soit de modèles soit d'échantillons, qui seront introduits en Autriche-Hongrie par des voyageurs de commerce égyptiens, ou en Egypte par des voyageurs de commerce autrichiens ou hongrois, seront admis

#### Článek 19.

Předpisy, oň podobné a za vzorek sloužící, od obchodních a průmyslových cestujících do Rakouska-Uherska dovezeni, aneb od obchodních a průmyslových cestujících do Egypta dovezeni, propuštěny budou pod tou podmínkou

sa franchise à condition qu'il soit satisfait aux formalités suivantes, relatives pour assurer leur exportation ou leur mise en dépôt :

1° Les préposés des Douanes de tout port ou lieu dans lequel les modèles ou échantillons soient importés, constateront le montant du droit applicable aux dits articles. Le voyageur de commerce devra déposer, en espèces, le montant des dits droits au bureau de Douane, ou fournir une caution suffisante.

2° Pour assurer son identité, chaque modèle ou échantillon devra être, autant que possible, marqué au moyen d'une estampille ou d'un cachet y apposé.

3° Il sera délivré à l'importateur un permis ou certificat qui contiendra :

- a) Une liste des modèles ou échantillons importés spécifiant la nature des articles, ainsi que les marques particulières qui peuvent servir à la constatation de leur identité ;
- b) un état indiquant le montant du droit dont les modèles ou échantillons sont passibles, et spécifiant si ce montant a été déposé en espèces ou garanti par caution ;
- c) un état indiquant la façon dont les modèles ou échantillons ont été marqués ;
- d) l'indication de la limite de temps qui, en son cas, ne pourra dépasser douze mois et à l'expiration de laquelle, s'il n'est pas prouvé que les modèles ou échantillons ont été véritablement réexportés ou mis en dépôt, le montant du droit déposé sera versé au trésor ou recouvré s'il en a été donné caution. Il ne sera exigé de l'importateur de frais ni pour la délivrance du certificat ou permis, ni pour l'estampille destinée à la constatation de l'identité.

4° Les modèles ou échantillons pourront être réexportés par le bureau de Douane d'entrée ou par tout autre bureau.

5° Si avant l'expiration de la limite de temps fixée (paragraphe 3, d) les modèles ou échantillons étaient présentés à la Douane d'un port ou lieu quelconque pour être réexportés ou entreposés, les préposés de la Douane de ce port ou de ce lieu devront s'assurer, par une vérification, si les articles qui leur sont présentés sont bien ceux pour lesquels a été délivré le permis d'entrée. S'ils en reconnaissent l'identité, les préposés de la Douane effectueront la réexportation ou la mise en dépôt et rembourseront le montant des droits déposés ou prendront les mesures nécessaires pour le décharge de la caution.

Une fois, le permis de mise en dépôt, jehi just Feba, aby qst hly vyvezny nebo do skladni skladby :

1. Předovozní celnicí katolického přístavu a místa, do něhož věci mají být dovezeny, ustanoví ciz. na tyto věci příslušný. Obchodnický cestující má také ciz. a celnicí katedr. cizit. nebo má dostatečně jistota dít.

2. K zajištění totožnosti každý jednotlivý vzorek nebo model musí obsahovat buď značku nebo pečet.

3. Dovozemci ciz. nebo dovozní nebo certifikát, jehi bude obsahovat :

- a) seznam dovezených vzorků, náležející povahu vzorků, jaké i ostatní značky k zajištění jehi totožnosti obsahují ;
- b) výkaz ciz. katedr. na tyto věci příslušný, a obdává, ciz. tato ciz. byla katedr. skladem nebo zajištěna ;
- c) výkaz, jakým způsobem tyto věci jsou značeny ;
- d) seznam lidí, kteri mají osvědčení předovozní dvanácti měsíců, po jejím vypršení ciz. katedr. skladem nebo do skladni skladby nebo dít jistota zajištěna, jehi by bylo prokázáno, že věci byly ciz. qst vyvezny nebo do skladni skladby. Dovanit nebude postoupit jistoti zajištěna poplatku za výkaz listu dovozemce a ne vrátit k zajištění totožnosti postihem.

4. Věchy mohou být vyvezny být pbes celnicí dovozemce nebo pbes jakéhž jinou celnicí.

5. Jestli věci před uplynutím vypršení byly (paragraf 3, d) předovozní buďto celnicí náležející přístavu nebo místa, do něhož věci mají být dovezeny, celnicí předovozní těchto přístavu nebo místa obchodnicki mají se přezkoušet, abili předovozní cizit. skutečnost jehi jistoti, pro katedr. bylo dovoleno k dovozu. Ustanoví celnicí předovozní jehi totožnost, potvrzení mají qst vyvoz. nebo skladem a vnitřní skladem ciz. neb. qst, aby dít jistota stala se valnou.

## Article 11.

Sont exemptés de toute rétribution dans le Domaines égyptiens, aussi bien que du paiement des droits, à l'entrée et à la sortie, les objets et effets personnels appartenant aux Consuls-Général et Consul de marine (joint) qui n'exercent aucune autre profession, ne s'occupent ni de commerce ni d'industrie et ne possèdent ni n'exploitent de biens fonds en Egypte.

## Article 12.

Le Gouvernement égyptien a le droit de mettre en vigueur tous règlements quelconques destinés à assurer le bon fonctionnement de ses services, à réprimer la fraude, aussi bien que d'appliquer toutes mesures intéressant l'Hygiène publique ou la sécurité du pays; ces règlements sont applicables de plein droit aux navires et aux sujets autrichiens et hongrois, à condition qu'ils soient également applicables aux navires et aux sujets de toutes les autres nations.

Les dits règlements, y compris la surveillance des navires, la recherche ou la poursuite des marchandises de contrebande, aussi bien que les amendes et autres pénalités applicables en vertu de ces règlements, en cas de fraude déclamée, de contrebande, ou tentative de contrebande, de fraude ou tentative de fraude, ou d'infractions quelconques aux règlements, seront, ainsi que les mesures qui pourraient être prises relativement à l'Hygiène et à la sécurité publique, applicables aux sujets autrichiens et hongrois, dans les mêmes conditions qu'aux nationaux du pays même.

Si les Autorités égyptiennes désirent opérer une perquisition dans l'habitation d'un sujet autrichien ou hongrois ou à bord d'un navire autrichien ou hongrois ancoré dans un port égyptien, ou double de mouard, qui indiquera le jour et l'heure de la perquisition, devra être envoyé, au temps utile, à l'Autorité consulaire austro-hongroise, qui pourra se faire représenter, et elle le juge à propos. Toutefois, la perquisition ne pourra être, en aucun cas, ni retardée ni entravée par l'absence de l'Autorité consulaire, pourvu que celle-ci en ait été dûment avisée. De telles perquisitions ne pourront être opérées qu'à partir du lever jusqu'au coucher du soleil.

Il est entendu, néanmoins, que la réquisition précédente ne sera pas applicable dans le cas où la perquisition doit être faite dans un navire, ou un dépôt, ou à bord d'un navire qui serait séparé, pour une raison quelconque, dans un port égyptien.

## Článok 11.

Sprejmý jemu všetko obľahšie v egyptských doménach i od plátna do domácnosti a významená osobné predmety a také veci ako knižnice generálnych konzulov a konzulov s povinnosťami, ktorí neprovozujú nijakú inú profesiu, ani sa nezaoberajú obchodom alebo priemyslom a tieto veci ani nevyužívajú pozemky v Egypte.

## Článok 12.

Egyptský štát má právo všetko ustanoviť, ktoré zabezpečí jeho k najväčšej dobru jeho štátnej správy, ku potlačení podvodníctva obľahšie, jeho i účelom všeobecnej hygieny, jeho by treba brať pre verejnú zdravotníctvo a bezpečnosť vnútri; tieto veci sa budú uplatňovať aj na občanov rakúskych a maďarských, ak budú splnené podmienky, ktoré budú rovnako uplatňované aj na občanov všetkých ostatných národov, ak budú rovnako uplatňované aj na občanov všetkých ostatných národov.

Úradný štát, podľa toho k čomu i domov k ľuďom, vyšetrením a presadzovaním podvodníckeho obľahšie, jeho i presláviť pokuty a jas tresty, ktoré sa súkladú vďaka štátu rovnako byť obľahšie, v prípade škody spôsobí, podvodníctvo alebo podvodníckeho pokutu, štátom alebo pašou a štátom a jeho prevzatím všetko štát, ľuďom, jeho i opäť, pre zdravotníctvo bezpečnosť verejnej hygieny, vnútornej a ku potlačovaniu rakúsko-maďarských a týchto podvodov jeho i vnútornej pašou.

Čiže-li egyptské úradní vykoná perquisícia i jeho obľahšie rakúskych alebo maďarských štátnych alebo na palube veľkých rakúskych alebo maďarských veľkých v zahraničí egyptskému štátu, doplatí rakúsky, v tomto prípade byť tiež a ľuďom prohibície, doručí ľuďom výzvu konšulárnemu úradu rakúsko-maďarského, ktorý môže byť sa zastupuje štát, štátu alebo byť podľa štátu perquisícia alebo však však štátu ani štátnemu zastávanie sa konšulárnemu úradu, ktorý ani byť štátu oznámenia. Takovito prohibície majú každý byť takto po výzvu štát do riadneho štátu.

Keďže sa samo sebou, že perquisícia predchádzajúci ustanovenia nezahŕňajú sa k tým prípadom, kde perquisícia vykoná sa má v zahraničí štátnych alebo štátnych, alebo na palube veľkých štát, štátu a štátnych štátnych perquisícia i zahraničí egyptskému štátu štátu štátu.

pendant plus de vingt et un jours; en pareil cas, il ne sera pas nécessaire de notifier la perception à l'autorité consulaire austro-hongroise.

En outre, il est entendu que le Gouvernement égyptien pourra, sans notification aux autorités consulaires austro-hongroises, placer des gardes à bord de tout navire autrichien ou hongrois dans un port égyptien, ou transitant par le Canal de Suez.

En cas de suspicion de contrebande, les agents des Douanes égyptiennes pourront aborder et saisir tout navire autrichien ou hongrois d'un tonnage de moins de deux cents tonneaux, au delà des eaux d'un port égyptien ou naviguant dans un rayon de dix kilomètres du rivage; de plus, tout navire autrichien ou hongrois de moins de deux cents tonneaux pourra être abordé et saisi au-delà de cette distance, si la poursuite a été commencée dans un rayon de dix kilomètres du littoral.

Excepté dans les cas prévus dans les paragraphes 2 et 4 du présent article, aucun navire autrichien ou hongrois de plus de deux cents tonneaux ne pourra être abordé ou saisi par les agents des Douanes égyptiennes.

Toute facilité que le Gouvernement égyptien pourrait accorder dans l'avenir, par rapport au règlement douanier, aux objets, aux bâtiments, à la navigation et au commerce de toute autre Puissance étrangère, est acquise aux objets, aux bâtiments, à la navigation et au commerce autrichiens et hongrois qui en auront, de droit, la jouissance.

#### Article 13.

Les stipulations des articles précédents ne s'appliquent pas:

1<sup>o</sup> Aux arrangements spéciaux existant actuellement ou qui pourraient intervenir ultérieurement, soit entre l'Égypte et les autres parties de l'Empire ottoman, placées sous l'administration directe de la Sublime Porte, soit entre l'Égypte et la Perse;

2<sup>o</sup> Aux dispositions que pourrait prendre le Gouvernement égyptien pour l'échange des marchandises indigènes ou étrangères avec le Soudan.

#### Article 14.

L'effet des modifications du présent tarif de droits prévues à l'article 5 demeure suspendu jusqu'à ce que les dites modifications deviennent également applicables aux autres Puissances intéressées.

nel dvanet a jeden den; v těchto případech není třeba oznámiti prohlášení konzulekám této rakousko-uherskému.

Egyptská vláda může kromě toho, bez předchozího oznámení rakousko-uherským úředním konzulátům, dát stráž na palubě každé rakouské nebo uherské loď v některém přístavu egyptském nebo v přístavu Suezským průjezd.

Při podezření pašování egyptští úředníci mohou vstoupit na každou rakouskou nebo uherskou loď v moři červené moře 200 tun a ji zabavit nebo zabavit některého egyptského přístavního nebo do vzdálenosti deseti kilometrů od břehů; dále každá rakouská nebo uherská loď menší než 200 tun může být zastavena a přezkoumána i na této vzdálenosti, jestliže pronásledování počalo v oblasti deseti kilometrů od břehů.

Výjimky předchozí v předchozím paragrafu 2. a 4. tohoto článku dále, učiněná rakouská nebo uherská loď menší než 200 tun nebo její náklad nebo zastavena od ostatních úředníků egyptských.

Všechny výjimky, které egyptská vláda budoucí propůjčí vzhledem k různým územím této říše, přilehlým, totiž, plavbě a obchodu křesťanské země morovní cíti, učiněny bude i rakouským a uherským územím přilehlým, totiž, plavbě a obchodu, kteří jí po právu mohou jít budou ústředí.

#### Článek 13.

Ustanovení předchozích článků nevztahují se:

1. Ke zvláštním újednáním již platícím nebo budoucím uzavřeným mezi Egyptem a ostatními částmi Turecké říše, postavenými přímo pod správou Vysoké Pory, nebo mezi Egyptem a Persií;

2. K opatřením, která učiní vláda Egyptská pro výměnu domácní nebo cizích zboží se Soudanem.

#### Článek 14.

Změny danových sazeb uvedené v článku 5, uvedené smlouvou předchozí se nebudou vztahovat, až tyto změny vstoupí ve svou sílu vůči k ostatním účastníkům smlouvy.

Il est entendu que dans cet intervalle les marchandises autrichiennes et hongroises seront traitées, à leur entrée en Egypte, sur le pied de la nation la plus favorisée et que les marchandises égyptiennes à l'exportation y en seront, dans aucun cas, soustraits à des droits supérieurs à ceux qui sont fixés par le dit article.

## Article 13.

Les stipulations de la présente Convention s'appliquent à la monarchie austro-hongroise ainsi qu'à tout le territoire qui est ou qui sera compris dans l'union douanière austro-hongroise.

## Article 14.

La présente Convention entre en vigueur le 1<sup>er</sup> janvier 1891 et sera valable pour une période de dix années à partir de cette date; dans le cas où aucune des Parties contractantes n'aurait notifié, deux mois avant la date de l'expiration de la dite période de dix années, son intention de mettre fin à la présente Convention, celle-ci demeurera obligatoire jusqu'à l'expiration d'une année à partir du jour où l'une ou l'autre des Parties contractantes l'aura dénoncée.

Toutefois, l'Autriche-Hongrie se réserve le droit de renoncer à la présente Convention avant le 1<sup>er</sup> janvier 1891 dans le cas où celle-ci n'obtiendrait pas l'approbation des corps législatifs autrichiens et hongrois.

En foi de quoi, les Souverains ont signé la présente Convention et y ont apposé le sceau de leur armée.

Fait en double, au Caire, le 18 août 1890.

(L. S.) Rosty m. p.

(L. S.) Zentgraf m. p.

Haruzi se same selon, le v tomto intervalu s rakouskym a uherskym obcitim pi jich dovodu do Egypta nahledati se bude jako se obcitim narodnosti nejvyssiho vyznamu podlezaji a to obcitim z Clanku 6. vysoznamak nahledati nahledajici vysoznamu plati vyssiho od toho v tomto hlasku ustanoveny.

## Clanek 13.

Ustanoveni teto unieversy vztahuj se k Rakousku-uherskému monarchatu, jakož i ke všem územím, která jsou zahrnuta nebo budou zahrnuta do unieversal-ústřední této země.

## Clanek 14.

Tato unieversa nabude moci dnem 1. ledna 1891. a platit bude po deset let ode dne této podpisu; pokudli některá unieversajici strana dříve oznámí písemně svému ústřednímu úřadu, že neprohlásí, že chce unieversa tuto ukončit, unieversa unieversa tato platit se bude vypravidl dáleho jednání toho po del, kterého by ta neb ona unieversajici strana ji vypravidlila.

Avšak Rakousko-Uhersko vyhraňuje sobě právo, ukončit od této unieversy plati dnem 1. ledna 1891, pokudli by někdy schválena rakouskymi a uherskymi ústředními úřady.

Toto se vztáhne podlépsati podlépsati této unieversy a toť právi k ní právi.

Dáno ve dvojnásobku v Kajře, dne 18. srpna 1890.

Rosty m. p. (L. S.)

Zentgraf m. p. (L. S.)

Tato obchodní a plaveňská unieversa vztahuje se také po přístěpění k ní unieversy rudy hlaski s tím územím, le nabude moci dnem 1. ledna 1891.

Ve Vídni, dne 29. prosince 1890.

Tasche m. p.

Dusanjewski m. p.

Nacqshem m. p.

\*\*\*.

## Vyhláška ministeria obchodního a finančního ze dne 30. prosince 1890,

že Egypt pojet býti má ve výjtu ostatích zemi, ježli železi počítá největších výhod ostatně.

Na základě článku 8. obchodní a přepravní smlouvy mezi Rakousko-Uherskem a Egyptem ze dne 16. srpna 1886. (Z. ř. č. 115.) se nařizuje, že Egypt pojet býti má do výjtu zemi počítajících výhod největších, ježli obilnina jest v pozemcích č. 1. výnosného národního výnosného dne 30. května 1888. (Z. ř. č. 49.) k celku země.

Dunajewski m. p.      Baczekow m. p.

\*\*\*.

## Zákon, daný dne 28. prosince 1890,

aby země po přístavních kolejích v Turetu pře-  
vezla byla zvláště.

S přivolením obcí smlouvy rady říšské  
číslo 81 se nařizuje, jak následuje:

Článek I.

Zákon, daný dne 9. dubna 1884. (Z. ř. č. 55.),  
se celou a zvláště se zmocňuje, aby společnosti říšské  
dělky kromě dotčené tam postupně směřovány  
stavěných a udržovaných státních se vozití ná-  
zemí (koleje, silnice, železnice a pod.) v přístavě Tur-  
etském dle zákona č. 1. z 1886. (Z. ř. č. 115.)  
naproti formě země po vykazovaných kolářských  
stavěných provozování má státní správa se své vlastní  
základ.

Zároveň železi má největší čtyři procenta  
ročně ve železných prostředích a počítá se má tím dle.  
Někde země po železných národních převezla bude  
státní.

Článek II.

Zákon tento náleží mezi země vyhlášením.

Mimo obchodního ministeria a Mimo finanč-  
ního ministeria jest zvláště, aby jej uvedli ve  
zákon.

Ve Vídni, dne 28. prosince 1890.

František Josef m. p.

Tasche m. p.      Dunajewski m. p.  
Baczekow m. p.

\*\*\*.

## Zákon, daný dne 28. prosince 1890,

ježli prostředky se přičítají zvláště ze dne  
17. června 1887. (Z. ř. č. 81.), kterýchto vy-  
dání byly předány pro státní a země dle  
zákonů.

S přivolením obcí smlouvy rady říšské  
číslo 81 se nařizuje, jak následuje:

Článek I.

Mimo se opírá smlouva XI. článku náleží  
ze dne 17. června 1887. (Z. ř. č. 81.), ježli výdaje  
byly předány pro státní a země dle  
zákonů, a přičítají se zvláště zvláště se až do  
dne 31. prosince 1890.

Článek II.

Mimo ministeria obchodního, Mimo ministeria  
finančního a Mimo ministeria zemědělského jest  
zvláště, aby ve zákoně uvedli tento zákon, ježli  
největší mezi země vyhlášením.

Ve Vídni, dne 28. prosince 1890.

František Josef m. p.

Tasche m. p.      Dunajewski m. p.  
Baczekow m. p.



# Zákonník říšský

pro

království a země v radě říšské zastoupené

Čísťka LXIX. — Vydána a zveřejněna dne 31. prosince 1890.

230.

## Nářízení ministeria finančního a obchodního ze dne 27. října 1890.

Jednání má se poznávka u nápisu „karbolová kyselina“ v obecném seznamu zboží k celní sazbě.

Ve sběžce v obecném královském obchodním ministeriálním seznamu se také ustanovila u nápisu „karbolová kyselina“ na stránce 48. obecného seznamu zboží k celní sazbě následkem se dne 21. května 1887. znějícím:

Dosazení dlešer poznávky buď vyřídění a buď opatření takto: „Průmyslná. Karbolová kyselina přichází v obalových láhvách ve tvaru jehle, a to jako surová, čistá a průhledná kyselina karbolová.

Surová karbolová kyselina jest bezohradně tekutina, bílé příměšičko (ammoniacálního) zápachu se slabě kamzoučnou; dočývá se při destilaci kamzoučného dochu a čistá při 180—200° Celsiusových přebíhájeť a dává se odčepit v dřevěných sudoch.

Čistá karbolová kyselina jest bílá nebo načervenalá, jasnou krystalizovanou masou, nebo průhlednou, při naterování tekutou slabožlutouvislavou vlnou; dočývá se roztíhat se s vodou kar-

bolové kyseliny a dává se odčepit v plechových nádobách, láhvách nebo podobných ustanutích. Čistá, jasná (krystalizovaná) karbolová kyselina kypěje při teplotě 25—30° Celsiusových a roztí se při tom v průhlednou tekutinu světlé bílého křáskot. Čistá tekutá karbolová kyselina (vyrobená a jasná příměšička na 10%, vody neb slabožluté, obsahem jasnou na 5—6° Celsiusových, tekou v jasnou krystalizovanou masou, která opět táje při 17—18° Celsiusových.

Průhledná karbolová kyselina, dokud jest čerstvá, jest čirou průhlednou, později však hublou tekutinou, jejíž nápat jest podobou nápatu čisté karbolové kyseliny; dočývá se roztíhat se s vodou karbolové kyseliny a dává se jako tato odčepit v dřevěných sudoch.

Průhledná karbolová kyselina buď vyříděna jako čistá karbolová kyselina.

Esencová, nebo jí tekutá čistá a průhledná karbolová kyselina, jsou špína se slabožlutou, či objemu nasobitětu glycerinu, která čirou jasnou, nebo tekutou slabožlutou tekutinou, která i při slabším křáku se od sebe nerozdělí; kyselina surová karbolová kyselina, jsou špína se slabožlutou, či objemu nasobitětu glycerinu, která slabožlutou tekutinou (náčervenalou, nasobitětu vlnou), která se křáku dělí se ve dvě vrstvy, postřevší chlorovodky (kamzoučného dochu), v surové karbolové kyseliny vlny se naskytně, vlně se na povrchu tekutiny.

Bacqumem n. p.

Dunajewski n. p.

231.

## Vyhláška veškerého ministerstva ze dne 21. prosince 1890,

s úmyslem říšské rady v příčině obchodního režimu ze dne 6. srpna 1890. (Z. ř. č. 172.) jak ohledně jest výjaje uplnoborní nejrozvířené záplaty v Čechách, v Dolních Rakousích, v Horních Rakousích, ve Slezsku a ve Vorarlbersku.

Tato prohlášení se, že říšská rada ústavní schválila obchodní režim ze dne 6. srpna 1890. (Z. ř. č. 172.) podle §. 14. článku základního zákona ze dne 21. prosince 1867. (Z. ř. č. 141.) a tom vyhled, jak ohledně jest výjaje uplnoborní nejrozvířené záplaty v Čechách, v Dolních Rakousích, v Horních Rakousích, ve Slezsku a ve Vorarlbersku.

Taufer m. p.	Falkenhayn m. p.
Práček m. p.	Weinerschelmb m. p.
Dunajewski m. p.	Gastoch m. p.
Bacquehem m. p.	Schönborn m. p.
	Zaleski m. p.

232.

## Vyhláška veškerého ministerstva ze dne 21. prosince 1890,

s úmyslem říšské rady v příčině obchodního režimu ze dne 19. listopadu 1890. (Z. ř. č. 198.) jak poskytnuty byly podpory ze státních peněz krajům markrabství Moravského nově postřepu.

Tato prohlášení se, že říšská rada ústavní schválila obchodní režim ze dne 19. listopadu 1890. (Z. ř. č. 198.) podle §. 14. článku základního zákona ze dne 21. prosince 1867. (Z. ř. č. 141.) vyhled, jak poskytnuty byly podpory ze státních peněz krajům markrabství Moravského nově postřepu.

Taufer m. p.	Falkenhayn m. p.
Práček m. p.	Weinerschelmb m. p.
Dunajewski m. p.	Gastoch m. p.
Bacquehem m. p.	Schönborn m. p.
	Zaleski m. p.

233.

## Zákon, daný dne 28. prosince 1890,

jak ohledně se zveřejně, aby i dále poskytnuti spravila obchodní stopy s Tureckem a s Bulharskem.

S příslušnými obry ústavní rady říšské veš. ří. se schválil, jak následuje:

§. 1.

Tato se zveřejně:

1. Aby prohlášení k tomu, že ústavní schválil obchodní režim v Bulharsku vyhled nejvířené, i po dni 21. prosince 1890, až by ustava byla učiněna, v plátněti ústavní vyhled, které bulharskému obchodní poskytnuty bylo ze státních peněz ze dne 12. srpna 1890. (Z. ř. č. 172.) podle vyhlásky ze dne 2. prosince 1890. (Z. ř. č. 164.)

2. Aby obchodní s Tureckem i po dni 21. prosince 1890, spravila uplnoborní, v schválil obchodní režimu ze dne 20. srpna 1890. (Z. ř. č. 174.) ze státních peněz dostatečně státní předpisy, nebo jinými uplnoborní příslušnými státní aby učiněna a ve státní ústava ústava s Porcu.

3. Aby se tím zveřejně, že pokud by tato uplnoborní státní ústava ze dne 21. prosince 1890, aby bulharskému dříve ustaven byl vyhled.

§. 2.

Mimo vyhledání ministerstva jest ústavní, aby ve státní ústava ústava státní, jak máti schválil dříve uplnoborní.

Ve Vídni, dne 28. prosince 1890.

**František Josef m. p.**

Taufer m. p.	Falkenhayn m. p.
Práček m. p.	Weinerschelmb m. p.
Dunajewski m. p.	Gastoch m. p.
Bacquehem m. p.	Schönborn m. p.
	Zaleski m. p.

331.

## Zákon, daný dne 28. prosince 1890,

jež předkládá se plátnem zákona rá dne 21. března 1875. (Z. ř. č. 52.) a dotčením upravením od knihárů a papírářů a o ústředích v řízení při jednáních pro vývoz malých závad.

S přisvědčením obou sněmovny rady říše vidí se takto, jak znělo:

§ 1.

Plátnem zákona se dne 21. března 1875. (Z. ř. č. 52.) o dotčením upravením od knihárů a

papírářů a o ústředích v řízení při jednáních pro vývoz malých závad předkládá se pozměněným dnem 1. ledna 1891.

§ 2.

Řízení ministru práva a řízení jest účinné, aby tento zákon vstoupil ve skutek.

Vr. Vídeň, dne 28. prosince 1890.

**František Josef m. p.**

**Taaffe m. p.**

**Schönborn m. p.**

**Bunajewski m. p.**



