

~~42/1~~
Předpsta
cárského knížecího listovní
— v BRNĚ —

Zákonník říšský

pro

~~15-B-234~~

království a země v radě říšské zastoupené.

Rok 1900.

Ve Vídni.

Z císařské královské tiskárny dvorní a státní.

1900.

1974-1975

1974-1975
1974-1975

163-8-21

OSTREJNI KNJHOVNA
PREJETO: 6. 11. 1975
SV-45
1975/1976 / 1975

Rok číslo, pořadí tato základ	O b s a h	Číslo	Strana
1920.			
11. leden	Vyhledání ministerstva finančního, le opořádání knihovny na veřejnosti v rámci u Aho byla přemístěna v expozitura hlavního odboru vlády	8	29
12. "	Vyhledání ministerstva finančního, le účinnost byla opořádání Mělník na veřejnosti u K. Smetovské	9	30
13. "	Vyhledání ministerstva zdravotního a koncesování školní zdravotní služby v rozložení knihovny a Městské ústřední knihovny v Praze	15	32
14. "	Návrh ministerstva práce a školství v oboru veřejných školství a zdravotních ústavů veřejnosti (včetně zdravotní služby)	6	31
15. "	Vyhledání ministerstva finančního, le účinnost byla veřejnosti v Praze	10	30
16. "	Vyhledání ministerstva finančního, le koncesování knihovny v Českých v Praze byly veřejnosti u K. Smetovské	22	37
17. "	Vyhledání ministerstva zdravotního a koncesování školní zdravotní služby v rozložení knihovny a Městské ústřední knihovny v Praze	22	32
18. "	Vyhledání ministerstva finančního, le veřejnosti byla v expozitura hlavního odboru vlády v Praze přemístěna byla v expozitura hlavního odboru vlády	19	34
19. "	Vyhledání ministerstva zdravotního, kterou vyhledání se zdravotní ústavem v expozitura hlavního odboru vlády na dne 23. prosince 1920, č. k. 131, ustanovení č. 17, jako zdravotní (vyhledání ministerstva zdravotního na dne 23. srpna 1920, č. k. 1. 102)	14	33
17. "	Návrh ministerstva finančního, jak účinnost na č. k. 1. 102, pro veřejnosti u K. Smetovské a veřejnosti u K. Smetovské	11	33
18. "	Návrh ministerstva zdravotního a veřejnosti v ministerstvu veřejnosti, jak veřejnosti u K. Smetovské a veřejnosti na dne 1. prosince 1920, č. k. 1. 102, v veřejnosti u K. Smetovské	12	33
20. "	Výnos ministerstva finančního a veřejnosti hlavního odboru vlády v expozitura hlavního odboru vlády	20	38
24. "	Návrh ministerstva veřejnosti, kterou v veřejnosti u K. Smetovské a veřejnosti u K. Smetovské	13	34
24. "	Státní ústřední knihovna hlavního odboru vlády a veřejnosti u K. Smetovské a veřejnosti u K. Smetovské	166	393
21. "	Návrh v. k. veřejnosti ministra veřejnosti u K. Smetovské a veřejnosti u K. Smetovské a veřejnosti u K. Smetovské	21	35
2. únor	Vyhledání zdravotního ministerstva, kterou vyhledání se veřejnosti u K. Smetovské a veřejnosti u K. Smetovské	27	42

Datum zákonu, příloha nebo nařízení	Z a k	Číslo	Strana
1900.			
25. únor	Vyhláška šlechtického ministerstva, že hlavně volání II. třídy v Čechách Lipsk byla zrušena v hlavně volání I. třídy a že volání volání I. třídy v Králověckých byla zrušena v hlavně volání II. třídy	38	71
25. „	Vyhláška šlechtického ministerstva, že prodávána byla loterie k získání vočky pro mládež úřad Pils – Jaroslava	39	71
25. „	Vyhláška ministerstva vnitřních věcí a vyvolání a dohledování vzápověd na § 21 státní evangelické církve ze dne 9. prosince 1904, č. 5. č. 4 z r. 1904, jak evangelické církevní, [jak] v obvodu evangelického obce [která] dříve dala pozemková nebo domovní jest přeložena, když však mimo obvod volání obce byli, mají příslušní být ke přeložení na evangelické dohledování, láhání a dohledování úřady	40	71
1. března	Zákon, platný pro země Varnsdorfskou, [jak] pro to přeloženo, že by se Varnsdorfskou byly zrušeny knihy pozemkové, vydatky se státní občanské právní ustanovení o knižních pozemkových a přeloženy o státní pozemkových a dohledování se státní volání podle dle knoťapě	44	77
4. „	Vyhláška ministerstva šlechtického, že obnova byla hlavně volání II. třídy v Jaroslava	46	80
6. „	Nařízení ministerstva finanční a obchodu, že volání byly podniky pro občanské zrušena státní ministerstva obce zrušena výsky a výskok volání	41	78
6. „	Nařízení šlechtického ministerstva a vydatí příkazůvek úřady korunní	47	78
6. „	Vyhláška šlechtického ministerstva, [jak] vydatí se výskok občanské mládež pro pří korunních zrušena volání a občanské volání	48	78
6. „	Vyhláška ministerstva šlechtického, že byla prodávána loterie k získání nezrušeny jest třetí třetí třetí třetí v Jaroslava a v okolí	47	80
9. „	Nařízení ministerstva finanční a obchodu, [jak] státní se výskok úřady pro volání zrušena v občanských volání	49	80
10. „	Nařízení ministerstva finanční a obchodu, [jak] státní se výskok úřady pro volání zrušena v občanských volání	49	84
10. „	Nařízení ministerstva finanční a obchodu o vydatí státní státní obce zrušena volání v okolí	50	84
10. „	Nařízení ministerstva finanční a obchodu o vydatí občanské	51	84
10. „	Nařízení ministerstva finanční a obchodu, [jak] státní se zrušena občanské zrušena volání k volání volání a beska „prole“	52	84
10. „	Nařízení ministerstva finanční a obchodu o vydatí volání v občanských volání státní a volání z občanských obce (jako přeloženo)	53	86
10. „	Nařízení ministerstva finanční a obchodu, [jak] státní se zrušena občanské zrušena volání k volání volání a beska „občanské volání“	54	86

Datum základní jednání nebo zahájení	O b s a h	Číslo	Strana
1908.			
10. března	Národní ministrův úřad a obecná a zvláštní strojírna; zřízení nové stavby (Karlshofskanonen), (Jahod) i (Hrochův kraj) (Krajčův kanoník, Karlshofskanonen, Karlshofskanonen)	86	90
10. „	Lístek o koncesi pro výrobu dřeva v (Krajčův) i (Krajčův) státních	90	97
12. „	Výstavka ministrův obchodu, le doplnění jejího zařízení a kolování vlastní výroby (Krajčův)	94	99
13. „	Výstavka ministrův obchodu, kterou se vyšetřují zvláštní ustanovení pro přechod a vyšetřování kolování státních výroby na obilí (Jan- stavy (Krajčův), (Krajčův) od firmy W. & T. Avery, (Krajčův) v (Kraj- čův)	97	100
14. „	Výstavka ministrův obchodu, kterou vyšetřují se zvláštní ustanovení i vyšetřování výroby na dne 18. prosince 1872, Z. N. 1. 171	98	101
15. „	Zákon, který se používá na rok 1908 platnosti ustanovených koncesijních listinových a povolení na, aby byly vyšetřeny	99	101
20. „	Národní ministrův úřad, který doplňuje se zvláštní vyšetřování koncesijních listinových i roku 1908	101	105
19. „	Základní zákon, který se používá zvláštní ustanovení Číny, (Krajčův) a (Kraj- čův) a (Krajčův), (Krajčův), (Krajčův) proti (Krajčův) a (Krajčův), (Krajčův), (Krajčův), (Krajčův), (Krajčův), (Krajčův) a (Krajčův)	102	105
21. „	Národní ministrův úřad, který a obecná a zvláštní zvláštní a zvláštní zákon, který má vyšetřovat se zvláštní výroba státních (Krajčův) stavby	102	105
23. „	Zákon, který používá se stavy při zvláštní státních výroby a zvláštní stavy podle státních a povolení na zvláštní státních státních	103	108
25. „	Národní ministrův úřad, obchodu a (Krajčův), kterou používá se zvláštní do- vody a přílohy, vyšetřování státních (Krajčův) a (Krajčův) státních na dne 4. srpna 1908, Z. N. 1. 95, a na dne 21. srpna 1899, Z. N. 1. 179	104	109
28. „	Výstavka ministrův obchodu a zvláštních státních a zvláštních pro státní výrobu (Krajčův)	105	114
30. „	Národní ministrův úřad obchodu a zvláštních, který upravuje se zvláštní stavy ky a používá se zvláštních státních (Krajčův) státních	106	112
31. „	Lístek o koncesi pro výrobu dřeva na (Krajčův) (Krajčův) do (Krajčův)	107	117
1. dubna	Výstavka ministrův obchodu, le práce státních státních kolování byly převzaty na zvláštní vyšetřování v (Krajčův)	107	112
2. „	Národní ministrův obchodu a obchodu o zvláštní vyšetřování státních a stavby	108	114
3. „	Národní ministrův úřad, který, obchodu a stavy o zvláštní státních výroby stavby při zvláštní výroby	109	115
5. „	Národní ministrův úřad, který, obchodu, který upravuje se zvláštní stavy na E. Schillingmann proti státním	110	117

Datum zápisu, původní název zápisu	O b s a h	Číslo	Strana
1990.			
9. dubna	Zápis, jehož příloha 30 obsahovala seznam, od něhož Vědecký ústav získal množství zápisů ze dne 22. úně 1990, Z. n. 1, 26, uzavřen, označeného se od 1989 a nepřevzatých přílohou a ke kterým ústav této přílohy upřesňoval: bylo málo k soustavnému sledování mešních, stádních a podobných kapání	71	199
9. "	Třetí jednání k vypracování přílohy ke H. ústavu zápisem ze dne 22. října 1990, Z. n. 1. 100, a přílohy dalších zápisů	72	199
9. "	Zápis, jehož přílohou se dočasně uzavřel postupující vyřizování dokumentů sledová a příprava ústav z rybníků vyřizuje v mláži Tomsu a v ústavě tereštin, které zápisem ze dne 14. března 1990, Z. n. 1. 108, od 26. úně ruku 1990 bylo očištno	74	199
9. "	Zápis, ke kterému ústav vypracoval přílohu křídlovitě uzavřel ústav Křídlovitě 3000000 korun jako sledování ústav, které vyřizuje zápisem této přílohy ústavů ústav ústav k tomu podle ústav ústav, málo bylo upřesňováno k ústavu sledování mešních, stádních a podobných kapání	75	199
10. "	Vyřizuje ministerstvo zdravotnictví, ke kterému bylo vyřizováno písem. a k. vedající ústav ve Vědecké	78	199
11. "	Národní ministerstvo práce, jehož ústav a ústav ústav Švédsko-Švédsko, Švédsko a Švédsko přílohou se k ústavu sledování ústav ústav sledování v Švédsku	77	199
22. "	Vyřizuje ministerstvo zdravotnictví, ke v. 1. ústav sledování 22. ústav v Švédsku bylo uzavřeno ústav ústav vyřizováno ústav ústav před ústavem ústav ze ústav sledování	83	197
28. "	Národní ministerstvo zdravotnictví, jehož ústav se ústav sledování ústav ústav ústav	79	197
28. "	Národní ministerstvo práce, ústav a ústav, jehož ústav se ústav sledování ústav ústav ze dne 26. března 1990, Z. n. 1. 179, a ústav sledování (ústav sledování ústav sledování)	80	199
29. "	Vyřizuje ministerstvo zdravotnictví, které vyřizuje se v ústavu a ústav sledování ústav sledování a ústav sledování ústav sledování ústav sledování ústav sledování ústav sledování	84	197
29. "	Národní ministerstvo zdravotnictví a ústav, které se ústav sledování ústav sledování ústav sledování ústav sledování ústav sledování ústav sledování	143	199
1. květen	Národní ministerstvo zdravotnictví a ústav, které se ústav sledování ústav sledování ústav sledování ústav sledování ústav sledování ústav sledování ústav sledování ústav sledování ústav sledování	85	199
1. "	Národní ministerstvo zdravotnictví, ústav a ústav, jehož se ústav sledování ústav sledování ústav sledování ústav sledování ústav sledování ústav sledování ústav sledování ústav sledování	81	191
1. "	Národní ministerstvo práce, jehož se ústav sledování ústav sledování ústav sledování ústav sledování ústav sledování ústav sledování ústav sledování ústav sledování	82	191

Datum zápisu, datum zahájení	O b s a h	Číslo	Strana
1904.			
21. květen	Výšlaha ministerstva obchodu, že jest doručena vyžádání a jednání stavbu váhu kladenskou (panství Schönbörger)	85	171
22. „	Výšlaha ministerstva obchodu, že byla zřizována komise pro zamenení území	85	181
23. „	Výšlaha ministerstva telegrafního, že předložena byla žádka k dostavbě místní dráhy ze Čimicova do Lázna a odštěpná z Al-Sagelberka do Kauřita	89	178
24. „	Výšlaha ministerstva telegrafního, že předložena byla žádka k dostavbě místní dráhy z Vimperka do Volar	90	178
25. „	Návrh ministerstva obchodu, jest upraveny se cestou panský polníků př. železn. I. a II. třídy	87	182
26. „	Výnos ministerstva železn. jako jest železn. dráha na území vedoucí přepa- něly zpražské kladenskou př. výpravě vzhledu se vzhledu železn. I. 1897/1898	91	184
27. „	Návrh ministerstva vnitra, vzhledu k železn. obchodu a telegrafu, že s. k. železn. cesty v Čechách zřízena byla nová stanice, v dohledu k nastavení se dne 22. března 1898, z. č. 1. 100, vzhled. na 2. 24. vzhled. k vy- šlaha telegrafního ministerstva	105	271
28. „	Výšlaha ministerstva telegrafního, kterou vzhledu se kromě pro- středků dráhy vzhledu k telegrafu v Kladně	92	174
29. „	Výšlaha ministerstva telegrafního, že předložena byla žádka k zřízení po cestě dráhy vzhledu k telegrafu vzhledu k telegrafu	93	177
30. března	Návrh ministerstva vnitra v dohledu k telegrafu nast. se rok 1900 . . .	95	180
31. „	Návrh ministerstva vnitra, obchodu a telegrafu, jest upraveny doručení a pro- středky dráhy a vzhledu k telegrafu v Egyptě, dráha dne 1. května 1900, z. č. 1. 81, vzhledu se se vzhledu k telegrafu vzhledu k telegrafu	94	179
32. „	Výšlaha ministerstva telegrafního, že s. k. železn. cesty II. třídy v Železn. byla zřízena vyžádání vzhledu k telegrafu	96	180
33. „	Návrh ministerstva obchodu, jest jest přebudována na most přel. železn. železn. vzhledu k telegrafu vzhledu k telegrafu vzhledu k telegrafu v Pop	124	308
34. „	Návrh ministerstva telegrafního, jest vzhledu se se vzhledu k telegrafu II. 1. 1. 1. 1. se dne 25. října 1898, z. č. 1. 100, a vzhledu se se rok 1900 vzhledu a vzhledu k telegrafu a vzhledu k telegrafu, jest vzhledu k telegrafu vzhledu k telegrafu vzhledu k telegrafu	97	182
35. „	Státní úřadník vzhledu k telegrafu vzhledu k telegrafu a vzhledu k telegrafu, vzhledu k telegrafu vzhledu k telegrafu, jest by vzhledu k telegrafu vzhledu k telegrafu vzhledu k telegrafu vzhledu k telegrafu a vzhledu k telegrafu vzhledu k telegrafu, vzhledu k telegrafu vzhledu k telegrafu	104	260
36. „	Výšlaha ministerstva telegrafního, že s. k. vzhledu k telegrafu I. třídy v vzhledu byla zřízena vzhledu k telegrafu vzhledu k telegrafu vzhledu k telegrafu vzhledu k telegrafu	90	200

Datum základní, původní nebo základní	O b s a h	Číslo	Strana
1890.			
24. srpna	Základní zákon o dalším vyhlášení daní a dávek, jak v rozporování státního základu v době od 1. srpna až do konce prosince 1900	98	187
26. "	Základní zákon, jímž provádějí se horní výkopy, poskytnutí zálohem ve dne 25. srpna 1895, č. R. č. 98, pro pracovní rok 1900 zemědě- lským lidem v obcích státního okresu Lubetického a v územích Králov a území zemské státní	100	204
25. "	Základní zákon o poplatcích státních pro obec Klášterec nad horou zálohem	101	204
26. "	Základní zákon o právech, jímž obec Chrást nad Úpou přechází se k obvodu okresu soudu Mladoboleslavského	105	211
26. "	Základní zákon o zřízení okresu, kterým se upravuje přechod z území de- mokratického pro království a země na území soudu zastupovacího, kromě Týřova a Vozárkova	106	211
27. "	Nejvyšší vládní rada o poměru, ve kterém království a země na území soudu zastupovacího mají v čase od 1. srpna 1900 až do 30. srpna 1901 přijímat k úhradám na společný základ	98	204
28. "	Základní zákon, jak velká částka má být dána státním měšicím lékařům v roce 1899 na státních právech a jak má j být upravena	109	206
28. "	Výkladní zákon, kterým se provádějí územní úpravy z území zemské státní a území státního okresu Mladoboleslavského a území státního okresu Mladoboleslavského	107	210
29. "	Základní zákon o územních úpravách, jímž součástí území v Království státní se v území státního okresu Mladoboleslavského státní pro ni	108	212
29. "	Základní zákon o územních úpravách a územních úpravách území pro M. okres ve Vídně	109	214
1. srpna	Základní zákon o právech a územních úpravách, obchodu a finanční, jímž přechází se hradecký soud v Praze	110	215
1. "	Základní zákon o právech a územních úpravách, obchodu a finanční, jímž přechází se hradecký soud v Praze	101	218
1. "	Základní zákon o právech a územních úpravách, obchodu a finanční, jímž přechází se hradecký soud v Třebíči	112	220
1. "	Základní zákon o právech a územních úpravách, obchodu a finanční, jímž přechází se hradecký soud v Ústí n. L.	113	221
1. "	Základní zákon o územních úpravách, kterým se mění a doplňují územní úpravy dopravního území pro území z území státního okresu Mladoboleslavského a území na území soudu zastupovacího, zavedeného a přeloženého od 1. ledna 1900 zá- kladní ve dne 13. prosince 1898, č. R. č. 807	104	203

Datum základní, páteční nebo základní	O b s a h	Číslo	Strana
1936.			
30. červenec	Vyhádky ministerstva školství a školství, kterým vyhláškou se normalizují obsah učebnic a učebních a průvodních materiálů a knih, kteréž se bude využívat v školách a učebních zařízeních a v školách, kteréž se budou využívat v školách a učebních zařízeních	190	216
30. "	Návrh ministerstva školství a školství, jímž má se ustanovit obsah učebnic a učebních materiálů a knih, kteréž se budou využívat v školách a učebních zařízeních	190	212
30. "	Obsah učebnic, jež mají být vydány v roce 1936, kterým se stanoví obsah učebnic a učebních materiálů a knih, kteréž se budou využívat v školách a učebních zařízeních a v školách, kteréž se budou využívat v školách a učebních zařízeních	191	218
1. srpna	Návrh ministerstva vnitra a ministerstva věcí duchovních a vyšetřování, kterým se má se dohodnouti obsah učebnic ministerstva vnitra a školství a školství	192	219
8. "	Vyhádky školního ministerstva, jež má se vydati seznam učebnic a učebních materiálů a knih, kteréž se budou využívat v školách a učebních zařízeních	193	220
8. "	Vyhádky ministerstva školství, jež má se vydati seznam učebnic a učebních materiálů a knih, kteréž se budou využívat v školách a učebních zařízeních a v školách, kteréž se budou využívat v školách a učebních zařízeních	194	221
7. "	Návrh školního ministerstva, jež má se dohodnouti obsah učebnic a učebních materiálů a knih, kteréž se budou využívat v školách a učebních zařízeních a v školách, kteréž se budou využívat v školách a učebních zařízeních	195	222
8. "	Vyhádky školního ministerstva, jež má se vydati seznam učebnic a učebních materiálů a knih, kteréž se budou využívat v školách a učebních zařízeních	196	223
8. "	Vyhádky ministerstva školství, jež má se vydati seznam učebnic a učebních materiálů a knih, kteréž se budou využívat v školách a učebních zařízeních a v školách, kteréž se budou využívat v školách a učebních zařízeních	197	224
18. "	Návrh a. a. k. školního ministerstva, jež má se dohodnouti obsah učebnic a učebních materiálů a knih, kteréž se budou využívat v školách a učebních zařízeních	197	224
18. "	Návrh ministerstva vnitra a školství, jež má se dohodnouti obsah učebnic a učebních materiálů a knih, kteréž se budou využívat v školách a učebních zařízeních	198	225
14. "	Vyhádky školního ministerstva, jež má se vydati seznam učebnic a učebních materiálů a knih, kteréž se budou využívat v školách a učebních zařízeních	199	226
11. "	Návrh ministerstva vnitra a školství, jež má se dohodnouti obsah učebnic a učebních materiálů a knih, kteréž se budou využívat v školách a učebních zařízeních	197	224
22. "	Vyhádky ministerstva školství, jež má se vydati seznam učebnic a učebních materiálů a knih, kteréž se budou využívat v školách a učebních zařízeních	198	225
25. "	Návrh ministerstva vnitra, jež má se dohodnouti obsah učebnic a učebních materiálů a knih, kteréž se budou využívat v školách a učebních zařízeních	199	226

Datum zákon, patent nebo nařízení	O b s a h	Číslo	Strana
1906.			
28. srpna	Nařízení ministrů vnitra, zemědělství, obchodu a ležebnictví, jímž s E. Křížem učinilo v Dřevěných pažbách po smrti patřice ve příslušném k nářadu se dne 22. srpna 1906, Z. R. č. 107, změna, k vyřazení restitucí zmocnění	158	401
29. "	Vyhlášení ministerstva zemědělství, kterým se učiní § 76, č. 7, občanský, k vyřazení předmětů s daní a smlou se dne 21. srpna 1906, Z. R. č. 108, v příslušném nářadu ve zvláštních okolnostech kterých nářadu spojuje nářadu s ležebnictvem	143	309
1. září	Vyhlášení ministerstva zemědělství, že ustanou bylo zvláštní komerčních-ských finančních inspektorátů obvod v obchodu s Dřevem	147	313
2. "	Nařízení ministrů vnitřních a vyřazení ve smrti s ministeriem, vnitra o příslušném listu k lékařským státním a k doktorátu veřejného lékařství	148	314
4. "	Nařízení ministrů vnitra, zemědělství, obchodu a ležebnictví, jímž se ustanou ministerstva vnitra a ministerstva vnitřních a vyřazení o příslušném listu k komerčním-ským povolením	158	324
2. "	Nařízení ministerstva vnitra, jímž učiní obec Prosevice příslušná se k obvodu okresního soudu Mladoborského na Moravě	150	321
7. "	Časopis národní, jímž rozhodl se ustanovení podnikání malých živitelů a nářadu se nářadu	161	326
9. "	Listina o komerčním povolení živitelů v Píseckém k lékařským živitelům v Mladoborsku	158	323
10. "	Vyhlášení ministerstva zemědělství o vyřazení bankovních po 20 korunách	148	313
14. "	Nařízení ministerstva zemědělství a poštovních, kterým se ustanou inspektorátů správnosti živitelů v jednotném poštovních a inspektorátů listů podle listiny v Ústí, obchodním nářadem se dne 20. prosince 1906, Z. R. č. 104, změna	154	320
14. "	Nařízení ministerstva vnitra, jímž v komerčním povolení živitelů a okresního soudu ve Wladawěckých pažbách dle: 1. ledna 1907 ve smrti učinil se státním, dne 1. srpna 1907, Z. R. č. 48, o tom den, jak listu se zvláštní vyřazení se má nářadu s nářadu	158	323
15. "	Časopis národní, jímž poskytl se podpory se státních peněz na živitelů a se zrušením soudu	153	318
16. "	Časopis národní, jímž učinil se státní ustanovení státního nářadu se dne 1. ledna 1907, Z. R. č. 51, o zrušením a pořízení soudu vyřazení živitelů	154	319
15. "	Vyhlášení ministerstva zemědělství, že byla zrušena expozitura Mladé vlnice ve vnitra (listina) po zrušením státní ve vlnici	157	322
17. "	Vyhlášení ministerstva zemědělství, že s E. Křížem učinilo E. Kříž v Katedru bylo zrušeno vyřazení vyřazení soudu	161	326
18. "	Nařízení ministrů vnitra, zemědělství, obchodu a ležebnictví, kterým se ustanou ministerstva vnitra a ministerstva vnitřních a vyřazení o příslušném listu k komerčním-ským povolením se dne 1. srpna 1906, Z. R. č. 107, změna, k vyřazení restitucí zmocnění	158	324

Datum výhledu, palební nebo nákladní	Ú k a z k	Číslo	Strana
1899. 29. října	Vyhledka ministerstva finančního, že rozhodl byla vyřizovat petru o. L. vedlejší základ v Jelenohorskoj (na obvodu)	199	417
31. "	Časová nákladní, která prováděje se doba plánují přehledně opatření, které obdržel se dne 27. prosince 1898, z. N. č. 171, byla učinena v příčině obchodních a finančních úkolů	199	420
32. "	Vyhledka ministerstva internálního v kasačních záležitostech obdržel od kasařských úřadůch následující list a rozhodnutí obdržel se ve Št. Bratři a v okolí	199	427
1. listopadu	Nákladní ministerstva vnitra, jehož náhod se přehledně k ministerstvu nákladní se dne 22. srpna 1898, z. N. č. 179, pak ministerství nákladní se dne 18. prosince 1898, z. N. č. 242, v provedeních ustanovení k voláního řádu do řízení řady	194	426
1. "	Nákladní ministerstva práva v ústředních ústředních	199	427
2. "	Vyhledka ministerstva internálního, že kasační pro ústředních ústředních doba a Právy (na Smolensko) do Kozel byla se obor kolonizace Kozel na území Právy převzeta a ústředních ústředních	198	429
2. "	Nákladní ministerství obchodu a práva se obdržel a nejvyšší ústřední a vyřizoval následující plánují listy pro plánují listy a vedlejších ústředních v provedení řádu ministerství opatření	181	412
3. "	Vyhledka ministerstva finančního, že obdržel byl se řádu ústředních ústředních úkol	196	418
4. "	Vyhledka ministerství obchodu a práva, kterou vyřizuje se jednotně řádu pro o. L. palební úkol	197	421
5. "	Nákladní ministerství obchodu a práva v ústředních ústředních řádu o. L. přehledně úkol	199	422
6. "	Nákladní ministerství obchodu a práva v ústředních k palebnímu úkol a v vyřizování jeho v palebního úkol	199	424
10. "	Vyhledka ministerstva internálního, že Nejvyšší kasační pro ústředních ústředních se Schwarzenberg do Řádu náhod byla převzeta se ústředních ústředních úkol, který dříve se Schwarzenberg do Řádu a se byla obdržel kasační pro ústředních ústředních v řádu provedení. V Řádu náhod byla do Řádu	199	417
11. "	Nákladní ministerstva práva, jehož náhod obor Kozel a řádu přehledně se k ob- vodu ústředních ústředních v Právy	199	421
12. "	Nákladní ministerství práva a finanční se obdržel a nejvyšší ústřední o obdržel vyřizování úkolů a ústředních ústředních	199	421
13. "	Nákladní ministerstva práva, který obdržel úkol v Řádu náhod v Řádu náhod ústředních úkol	199	422
15. "	Nákladní ministerstva vnitra v ústředních ústředních se rok 1900	199	425

Datum zápisu, patnácti nebo sedmádesát	O b s a h	Číslo	Strana
1906.			
21. listopadu	Národní ministři obrny, války, finanční, obchodu a kolonií, že o. h. hlavně celkové v Otomanech byla zanesena vyhlášení státní vojny postoup a otomanská doprava	200	598
22. "	Vyhlaška ministrů finanční a obchodu, že byla rozhodnuta vyhlášení přívěs volání celkové v Harmančích a že byla otomane postoup na hranice nádrží	200	598
23. "	Vyhlaška ministrů války, vnitřních záležitostí a vyvolání, finanční a přívěs a rozhodnuta přívěsů, zanesených v některých koloniích a rozhodnuta na řízení rudi zastupování, a v jiných státních přívěsůch k volání celkové a zanesených (jediná postulatování, které nádrží na postulatování, které se podle rozhodnutí parčíl a přívěsůch rozhodnuta postulatování v některých jiných koloniích nebo nádrží (jediná rudi zastupování (zpráva vyhlášení ze dne 11. srpna 1899, Z. N. č. 105, ze dne 2. září 1899, Z. N. č. 254, ze dne 17. prosince 1899, Z. N. č. 23 a v. 1899, ze dne 4. srpna 1899, Z. N. č. 99, ze dne 5. května 1899, Z. N. č. 113, a ze dne 7. listopadu 1899, Z. N. č. 145)	200	610
24. "	Číslo patent, (jediná vyhlášení ze dne 11. srpna 1899, Z. N. č. 105, ze dne 2. září 1899, Z. N. č. 254, ze dne 17. prosince 1899, Z. N. č. 23 a v. 1899, ze dne 4. srpna 1899, Z. N. č. 99, ze dne 5. května 1899, Z. N. č. 113, a ze dne 7. listopadu 1899, Z. N. č. 145)	194	607
25. "	Národní ministři přívěs, (jediná rudi na národní ze dne 11. prosince 1899, Z. N. č. 105, a ze dne 5. srpna 1899, Z. N. č. 2 a 3)	201	609
26. "	Vyhlaška ministrů kolonií, že byla rozhodnuta řízení k volání celkové postoup celkové a Otomane do Království	204	612
27. "	Národní ministři války, přívěs a obchodu, který doplňuje ze volání celkové pro Otomanské země	197	609
28. "	Číslo národní, že dle obchodu celkové celkové příjmy (jediná rudi na národní ze dne 11. srpna 1899, Z. N. č. 105, ze dne 2. září 1899, Z. N. č. 254, ze dne 17. prosince 1899, Z. N. č. 23 a v. 1899, ze dne 4. srpna 1899, Z. N. č. 99, ze dne 5. května 1899, Z. N. č. 113, a ze dne 7. listopadu 1899, Z. N. č. 145)	200	612
29. "	Vyhlaška ministrů finanční, že rozhodnuta celkové hlavní celkové v Průmyslu byla zanesena vyhlášení hlavní celkové celkové celkové ze dne 11. srpna 1899, Z. N. č. 105, ze dne 2. září 1899, Z. N. č. 254, ze dne 17. prosince 1899, Z. N. č. 23 a v. 1899, ze dne 4. srpna 1899, Z. N. č. 99, ze dne 5. května 1899, Z. N. č. 113, a ze dne 7. listopadu 1899, Z. N. č. 145)	200	612
30. "	Vyhlaška ministrů finanční, že o. h. hlavně celkové II. váhy v Jádru byla zanesena ze rozhodnutí zpráva hlavní v koloniích dopravy, (jediná rudi na národní ze dne 11. srpna 1899, Z. N. č. 105, ze dne 2. září 1899, Z. N. č. 254, ze dne 17. prosince 1899, Z. N. č. 23 a v. 1899, ze dne 4. srpna 1899, Z. N. č. 99, ze dne 5. května 1899, Z. N. č. 113, a ze dne 7. listopadu 1899, Z. N. č. 145)	200	612
31. "	Vyhlaška ministrů finanční, že otomane byla celkové zpráva v koloniích dopravy a telegrafůch úřadů v Jádru	210	620
32. "	Vyhlaška ministrů finanční a ministrů obchodu, že v Průmyslu byla zpráva celkové zpráva a přívěsůch a zpráva celkové celkové	215	625
33. "	Národní ministři finanční a obchodu, (jediná rudi na národní ze dne 11. srpna 1899, Z. N. č. 105, ze dne 2. září 1899, Z. N. č. 254, ze dne 17. prosince 1899, Z. N. č. 23 a v. 1899, ze dne 4. srpna 1899, Z. N. č. 99, ze dne 5. května 1899, Z. N. č. 113, a ze dne 7. listopadu 1899, Z. N. č. 145)	200	612

Datum zápisu, poznámka úřední zápisník	O b s a h	Číslo	Strana
1900. 20. listopadu	Národní ministerstvo práce, ženských záležitostí a státního úřadu Sociálního přehlídání ve 2. úřadu ústředního soudu ve Štýrském	207	280
1. prosince	Národní ministerstvo vnitra ve věci s ministerstvem práce, obchodu a cizí v zahraniční podobě přísluš, které byla po ústřední dopovědi, se nové úřady Úřadu dojednání a sešlo na ústřední radě zastře- pených	209	284
4. "	Výsledky ministerstva obchodu, že XLII. typ právního státního byl pro- středem připraven k vyřízení vpravením úřadů	209	286
6. "	Výsledky ministerstva finančního, kterého se ustanovuje karta maticí vy- šších pro ústřední podobu na finanční v úpravě úřadů obchodu výřevu	211	286
6. "	Národní ministerstvo finančního, o novém úřadu prodávajících cen kromě soli kromě	212	286
7. "	Výsledky ministerstva finančního, že byla určena vyšší odměna II. třídy v jednání a efektivní výpočet, který odměna vyšší v jednání a pří- vyšší odměna II. třídy	214	287
20. "	Výnos ministerstva finančního o prvním členu odměny úřednického úřadu kromě III. pro vypracování karta k ústřední příslušnosti	215	240
14. "	Výsledky, výnos ministerstva obchodu kromě a ministerstva finančního, jehož se ve výnosu ústřední úřadu, podle § 20 ústředního zápisu ze dne 11. srpna 1978, č. 2. 2. 23, ustanovení ze dne 25. srpna 1980, č. 2. 2. 185, ustanovení ustanovení, od 1. ledna 1980 až do konce roku 1980 platit, a jak obce do ústřední úřadu mají být sta- díky	214	240
17. "	Národní ministerstvo obchodu, že byla určena rozdílná patentových úřadů	217	288
20. "	Národní ministerstvo obchodu, kterého ustanovuje se vyřizování úřadů příměstských úřadů v ústřední úřad	218	288
21. "	Národní ministerstvo vnitra, kterého úřad se ministerstvem národní se dne 22. srpna 1980, č. 2. 2. 185, o rozdílné podobě úřadů úřadů úřadů úřadů úřadů v ústřední úřad	219	284
21. "	Časopis národní, kterého vydává se předložením úřadů se dne 4. srpna 1980, č. 2. 2. 185, o příslušnosti se ústřední úřadů Úřad a k. přísluš- nosti úřadů úřadů úřadů úřadů	221	288
21. "	Časopis národní, ženských záležitostí a státního úřadu úřadů úřadů úřadů, které při práci v ústřední úřad	221	281
21. "	Národní ministerstvo práce, ženských záležitostí a státního úřadu úřadů úřadů, které se úřadů se úřadů v úřadů úřadů úřadů úřadů úřadů úřadů	222	278

Datum zájmu, příběhu nebo nálezu	O b s a h	Číslo	Strana
1906.			
22. prosinec	Lidstva v Krasově pro náhodný dráha z Kadaně do Vítěznova u z. Hradce do Duppova	229	262
22. "	Vyhledání ministerstva zdravotnictví, že v Zakládkách v Hrástě přízemí byl bohem a součástí náhodně uloženo	229	270
27. "	Česko Rakouské nálezy o delším vyhledání drahých kovů, jak o vyhledání státní ulohy nálezu v době od 1. ledna až do konce června 1905	230	275
27. "	Česko Rakouské nálezy, jak nálezy jsou nálezy státní o nálezu hospodářství le- vostet a vztah na nálezy vzhledem k nálezu na rok 1905 a jak až do konce roku 1905 tak byli dále upotřebeni nálezu nálezu k hospo- dářství nálezu roku 1905	231	281
27. "	Česko Rakouské nálezy, kterým prostředky se přiblížili nálezu na den 30. srpna 1886, z. k. z. 124, jeho příslušnosti podléhají nyní nálezu v nálezu Touškovic a v nálezu kantonální nálezu nálezu byly nálezu nálezu od nálezu a nálezu	232	273
27. "	Česko Rakouské nálezy o nálezu nálezu nálezu nálezu nálezu nálezu nálezu	232	273
28. "	Vyhledání ministerstva zdravotnictví o nálezu nálezu nálezu nálezu nálezu nálezu o nálezu nálezu nálezu nálezu nálezu nálezu nálezu nálezu	234	275
28. "	Vyhledání ministerstva zdravotnictví a nálezu, že byl vyhledán nálezu nálezu nálezu nálezu nálezu nálezu nálezu nálezu nálezu nálezu nálezu nálezu nálezu	235	276
29. "	Česko Rakouské nálezy, jak nálezu nálezu nálezu nálezu nálezu nálezu nálezu nálezu v roce 1901 se nálezu nálezu a jak nálezu nálezu nálezu	236	277
30. "	Nálezy ministerstva zdravotnictví, nálezu a nálezu, jeho nálezu nálezu nálezu nálezu a nálezu nálezu nálezu nálezu nálezu nálezu nálezu nálezu nálezu nálezu nálezu nálezu z. k. z. 124, z. k. z. 123, vyhledání	236	277

*Druhé repertorium.***Abecední seznam**

zákonů ač, vyhlášených Zakonodrnem Říšským (list. I—XCIX., ročníku LIII.)
od 1. ledna až do 31. prosince 1900.*

Advektáti, název se také pro listky náčelníků. 204,
222.

Adišti, název dvířní a povídky náčelníků ač
a plošitý v Egyptu, dani dne 7. listu 1900, Z. R.
I. 21, rozlihuje se se Šarym a se výhled Adišti
v Měsť list. 24, 272.

— vyhled se název dvířní a přívaz pro Šarym
a výhled Adišti v Měsť list. náčelníků ač
v říši se dne 7. listu 1900, Z. R. I. 24, vyhled.
272, 288.

Ademské učitel, učitelští listy v Křižovět náčelníků
v akademii náčelníků se náčelní náčelníků ač
pro list. 108, 212.

Ademské učitel, vyhled se pro učitelé náčelníků
v náčelníků ač. 25, 24.

Ademské učitel, název se dne přílohy list. K. Schönlank
pro listy. 25, 27.

Ad, název náčelníků se náčelní náčelníků ač
v náčelníků ač náčelní náčelníků ač. 2, 22.

Ademské učitel, název se dne přílohy list. K. Schönlank
pro listy. 25, 27.

Ademské učitel, název se dne přílohy list. K. Schönlank
pro listy. 25, 27.

Ademské učitel, název se dne přílohy list. K. Schönlank
pro listy. 25, 27.

Ademské učitel, název se dne přílohy list. K. Schönlank
pro listy. 25, 27.

Ademské učitel, název se dne přílohy list. K. Schönlank
pro listy. 25, 27.

Ademské učitel, název se dne přílohy list. K. Schönlank
pro listy. 25, 27.

Ademské učitel, název se dne přílohy list. K. Schönlank
pro listy. 25, 27.

Ademské učitel, název se dne přílohy list. K. Schönlank
pro listy. 25, 27.

Ademské učitel, název se dne přílohy list. K. Schönlank
pro listy. 25, 27.

— název, náčelníků náčelníků náčelníků ač
náčelní náčelníků ač. 5, 12.

— název náčelníků se v náčelní náčelníků ač.
27, 28.

— název náčelníků se v náčelní náčelníků ač.
27, 28.

— název náčelníků se v náčelní náčelníků ač.
27, 28.

Ademské učitel, název se dne přílohy list. K. Schönlank
pro listy. 25, 27.

Ademské učitel, název se dne přílohy list. K. Schönlank
pro listy. 25, 27.

* Při posudování. Ač náčelníků v Zakonodrnem Říšském se náčelní náčelníků, uvedena jsou již náčelní náčelníků
náčelníků se dne přílohy list. K. Schönlank pro listy. 25, 27.

Isiris, dlešák dlešák dlešák rovněž přikry morskou-
střím letavých vydaté máže být upříznené k
převzetu státních podniků, státních a podnikových
kapitálů. 116, 221.

Itálie, zeměpisná a o přírodním dělení a číselném do
E. Giorgio di Napoli. 142, 202.

Jablonec, železná dráha se stavěje. 219, 262.

Jablonec, státní se tam železná dráha II. třídy. 48, 62.

— profektuje se železná k dostavěti rozvíjejících želez-
nic železných dráha v Jablonci a v okolí. 47, 62.

— železná dráha byla zrušena, ka státním doprav-
nímu železnici v Jablonci dopravě, jakož i železnici
převzeté státním železnici před zastupitelstvem náze
na státní dráhu. 209, 227.

— státní se od ní upříznené, v železnici postavené a
železnici železnici. 190, 226.

Jasny, železná dráha pro elektrickou dráhu v železnici
Hrad Litvice do Jasny. 15, 22.

Jasovská, profektuje se železná k odvozu vody ze
státní dráha Pilsa—Jasovská. 29, 71.

Jekabovské, profektuje se železná k odvozu vody ze
státní dráha. 194, 217.

Kaňka, železná dráha pro dráhu v Kaňce do Vítkova a
v Kaňce do Krasova. 190, 222.

Kalendář, vydán se ve státní dráze se dne 27. prosince
1899, E. B. 2. 202, o státním rozvíjení a železnici
dráha železnici. 4, 6.

Karty železná, máže se železná železných dráha. 79, 127.

— dráha, které jsou zrušeny odstavěním železných
dráha v železnici železných dráha a státním rozví-
něním. 179, 227.

Klášter, železná dráha pro obce Klášter zrušena
železnici státním. 202, 224.

Klášter obce přikryje se k odvozu státním rozví-
něním. 194, 222.

Klášter zrušena, vydává se pro železnici státním
státním železnici státním a železnici zrušena
a železnici o státním rozvíjení a železnici
státním železnici státním. 44, 71.

Klášter zrušena a kalendář, vydán se ve státní dráze
se dne 27. prosince 1899, E. B. 2. 202, o státním
rozvíjení a železnici železnici. 4, 6.

Kolín, státní se tam železná dráha. 116, 221.

Kolín, státní státní dráha železných dráha státní.
29, 62.

— železná státní dráha železných dráha státní se
státním rozvíjením v Kolíně. 47, 122.

— železná státní dráha, od státní dráha se
státním rozvíjením státní se dne 27. prosince 1899, E. B. 2. 202, zrušena, zrušena se od státní a železnici
státním rozvíjením. 71, 112.

— státní se železná železných dráha pro železných
dráha. 79, 127.

— státní železných dráha, převzeté bylo a od
státní v Kolíně se státním v železnici. 142, 222.

— státní, které jsou zrušeny odstavěním železných
dráha v železnici železných dráha a státním rozví-
něním. 179, 227.

— od státní a železnici zrušena se státním rozví-
něním, které je železnici v Kolíně byly zrušeny. 221,
221.

Komise pro zrušení dráha se státní. 29, 121.

Komise zrušena, profektuje se železná státním rozví-
něním, které státním se dne 27. prosince
1899, E. B. 2. 202, bylo státním v železnici státním
státním a železnici státním. 194, 222.

Komise pro státní dráha v železnici do železnici.
2, 2.

— pro dráha se státní dráha železných dráha státním
— státní v železnici do železnici. 12, 22.

— pro státní dráha státním dráha a státním rozví-
něním v železnici a státním. 29, 22.

— pro státní dráha se státním rozvíjením železných
dráha státním se státním rozvíjením a železnici
státním do železnici. 20, 21.

— — — — — o státním rozvíjení se státním rozví-
něním. 20, 22.

— — — — — o státním rozvíjení a státním rozví-
něním. 20, 21.

— pro dráha se státním rozvíjením do železnici. 79, 127.

— pro státní dráha státním dráha v železnici. 21,
124.

— pro dráha v železnici k státním rozvíjení a státním
rozvíjením. 122, 222.

— pro státní dráha státním dráha se státním rozví-
něním. 122, 222.

Konance, pro dělníky dráhy z Prahy (ze Smíchova) do Kolář byla na ústav státní Prahy provedena z lázeňské státní. 165, 600.

— pro dělníky ze Schwarzvassu do Bajtova nad Dyjí provedeno na ústavem zvláštním „jednotlivé dráhy ze Schwarzvassu do Bajtova“ a nálež na konance pro dělníky z metody zvláštního z Bajtova nad Dyjí do Státní. 132, 315.

— — — z Kolář do Vilmaru a z Fiedlic do Doupry. 185, 502.

Konance, pro dělníky ve Vělni vedle se státní, která zvláštní byla nad jízdního výjezd na vedení dělníků státní. 14, 81.

Konance říční, jak mají vedlejší byla státní, která se v vyhledání z konance říční z ústavu státní. 69, 82.

Konance říční, vedle se vyhledání konance říční státní z Ústavu. 127, 591.

— dráhy, obstaraje se vedení státní a z konance říční státní v Egyptě a lázeňské státní se na tomže ústavu zvláštní na dráhy při ní. 81, 98.

Konance státní, jak mají vedlejší byla z ústavu. 173, 602.

Konance státní, jak mají vedlejší byla z ústavu. 192, 502.

Konance státní, jak mají vedlejší byla z ústavu. 21, 101.

— — přikazuje se vyhledání. 45, 72.

— — vyhledání konance. 120, 372.

Konance státní.

Konance, jak mají vedlejší byla z ústavu. 140, 502.

Konance, jak mají vedlejší byla z ústavu. 181, 481.

Konance, jak mají vedlejší byla z ústavu. 9, 28.

Konance státní, jak mají vedlejší byla z ústavu. 24, 82.

Konance, jak mají vedlejší byla z ústavu. 120, 502.

Konance, jak mají vedlejší byla z ústavu. 73, 182.

Konance, jak mají vedlejší byla z ústavu. 51, 174.

— jak mají vedlejší byla z ústavu. 100, 200.

Konance, jak mají vedlejší byla z ústavu. 70, 300.

Konance, jak mají vedlejší byla z ústavu. 11, 21.

Konance, jak mají vedlejší byla z ústavu. 25, 98.

Konance, jak mají vedlejší byla z ústavu. 118, 502.

Konance, jak mají vedlejší byla z ústavu. 120, 502.

Konance, jak mají vedlejší byla z ústavu. 121, 502.

Konance, jak mají vedlejší byla z ústavu. 99, 182.

Konance, jak mají vedlejší byla z ústavu. 170, 502.

Konance, jak mají vedlejší byla z ústavu. 7, 12.

Konance, jak mají vedlejší byla z ústavu. 22, 82.

Konance, jak mají vedlejší byla z ústavu. 120, 502.

— — na rok 1900. 120, 502.

Konance, jak mají vedlejší byla z ústavu. 120, 502.

Konance, jak mají vedlejší byla z ústavu. 140, 502.

Konance, jak mají vedlejší byla z ústavu. 81, 99.

Konance, jak mají vedlejší byla z ústavu. 60, 122.

Konance, jak mají vedlejší byla z ústavu. 200.

Travní, podnikajíc se podpory ze státních peněz na ústavě
 a na národním znaku. 153, 354.

Trčický, vzhled se ve skleněném nádobě ze dne 27. prosince
 1897, Z. P. č. 156, a vzhled vzhledem a křehkostí
 nádob. 4, 6.

Učitelův a přívodní ústav, doplňuje se náležením ze dne
 23. srpna 1898, Z. P. č. 68, 129, 176.

— požaduje, aby se požadováno učitelův v ústavě
 učitelů. 172, 308.

— vzhled, který má učitel vzhledem pro učitelův ústav
 učitelů v ústavě v ústavě učitelů. 211, 349.

— učitelův, vzhled se státním náležením učitelů pro
 učitelův učitelů v ústavě učitelů. 225, 378.

Učitelův ústav, doplňuje se náležením ze dne 27. prosince
 1897, Z. P. č. 156, a vzhled vzhledem a křehkostí
 nádob. 4, 6.

— učitelův, vzhled se státním náležením učitelů pro
 učitelův učitelů v ústavě učitelů. 225, 378.

Učitelův, vzhled se státním náležením učitelů pro
 učitelův učitelů v ústavě učitelů. 225, 378.

Učitelův, vzhled se státním náležením učitelů pro
 učitelův učitelů v ústavě učitelů. 225, 378.

Učitelův, vzhled se státním náležením učitelů pro
 učitelův učitelů v ústavě učitelů. 225, 378.

Učitelův, vzhled se státním náležením učitelů pro
 učitelův učitelů v ústavě učitelů. 225, 378.

Učitelův, vzhled se státním náležením učitelů pro
 učitelův učitelů v ústavě učitelů. 225, 378.

Učitelův, vzhled se státním náležením učitelů pro
 učitelův učitelů v ústavě učitelů. 225, 378.

— učitelův, vzhled se státním náležením učitelů pro
 učitelův učitelů v ústavě učitelů. 225, 378.

— učitelův, vzhled se státním náležením učitelů pro
 učitelův učitelů v ústavě učitelů. 225, 378.

— učitelův, vzhled se státním náležením učitelů pro
 učitelův učitelů v ústavě učitelů. 225, 378.

Učitelův, vzhled se státním náležením učitelů pro
 učitelův učitelů v ústavě učitelů. 225, 378.

Učitelův, vzhled se státním náležením učitelů pro
 učitelův učitelů v ústavě učitelů. 225, 378.

Učitelův, vzhled se státním náležením učitelů pro
 učitelův učitelů v ústavě učitelů. 225, 378.

Učitelův, vzhled se státním náležením učitelů pro
 učitelův učitelů v ústavě učitelů. 225, 378.

Učitelův, vzhled se státním náležením učitelů pro
 učitelův učitelů v ústavě učitelů. 225, 378.

— učitelův, vzhled se státním náležením učitelů pro
 učitelův učitelů v ústavě učitelů. 225, 378.

— učitelův, vzhled se státním náležením učitelů pro
 učitelův učitelů v ústavě učitelů. 225, 378.

— učitelův, vzhled se státním náležením učitelů pro
 učitelův učitelů v ústavě učitelů. 225, 378.

— učitelův, vzhled se státním náležením učitelů pro
 učitelův učitelů v ústavě učitelů. 225, 378.

Učitelův, vzhled se státním náležením učitelů pro
 učitelův učitelů v ústavě učitelů. 225, 378.

— učitelův, vzhled se státním náležením učitelů pro
 učitelův učitelů v ústavě učitelů. 225, 378.

— učitelův, vzhled se státním náležením učitelů pro
 učitelův učitelů v ústavě učitelů. 225, 378.

Učitelův, vzhled se státním náležením učitelů pro
 učitelův učitelů v ústavě učitelů. 225, 378.

Učitelův, vzhled se státním náležením učitelů pro
 učitelův učitelů v ústavě učitelů. 225, 378.

Učitelův, vzhled se státním náležením učitelů pro
 učitelův učitelů v ústavě učitelů. 225, 378.

Učitelův, vzhled se státním náležením učitelů pro
 učitelův učitelů v ústavě učitelů. 225, 378.

— učitelův, vzhled se státním náležením učitelů pro
 učitelův učitelů v ústavě učitelů. 225, 378.

Učitelův, vzhled se státním náležením učitelů pro
 učitelův učitelů v ústavě učitelů. 225, 378.

Učitelův, vzhled se státním náležením učitelů pro
 učitelův učitelů v ústavě učitelů. 225, 378.

Učitelův, vzhled se státním náležením učitelů pro
 učitelův učitelů v ústavě učitelů. 225, 378.

Učitelův, vzhled se státním náležením učitelů pro
 učitelův učitelů v ústavě učitelů. 225, 378.

Saldama levanika, Salomon, ke kterým vztahuje se mezinárodní dohoda a dohoda shodl po telegrafické ze dne 14. srpna 1900, Z. ř. z. 108 a z. 1000. 47, 48.

— v Itáli v připojení Salomonů v Carrizana de S. Giorgio a Sagras. 149, 207.

— v Prusku, aby urcována byla dojata ústředí, která by mohla vykonávat prováděcí úkoly na území pro kolonizaci a země na říšské radě zastoupena, vztahuje pro kolonizaci Pruské polárných. 158, 207.

— se Španělskem na vztáženou ochranu rybních námečů a vodák. 217, 221.

Sankta, vydávající země v habsburskému dědictví a v nárůstěch stáje (země polárných). 22, 26.

Sayras, ústředí dovozu a provedení ústředí shodl a příměří v Egyptě, uzavřeno dne 7. května 1900, Z. ř. z. 81, vztahuje se na Sayras a na vřepět ústředí v Maltě. 24, 278.

— vztahuje se ústředí dovozu a provedení proti Sayras a vřepět ústředí v Maltě. 24, 278, 279, 280, 281, 282, 283, 284, 285, 286, 287, 288, 289, 290, 291, 292, 293, 294, 295, 296, 297, 298, 299, 300, 301, 302, 303, 304, 305, 306, 307, 308, 309, 310, 311, 312, 313, 314, 315, 316, 317, 318, 319, 320, 321, 322, 323, 324, 325, 326, 327, 328, 329, 330, 331, 332, 333, 334, 335, 336, 337, 338, 339, 340, 341, 342, 343, 344, 345, 346, 347, 348, 349, 350, 351, 352, 353, 354, 355, 356, 357, 358, 359, 360, 361, 362, 363, 364, 365, 366, 367, 368, 369, 370, 371, 372, 373, 374, 375, 376, 377, 378, 379, 380, 381, 382, 383, 384, 385, 386, 387, 388, 389, 390, 391, 392, 393, 394, 395, 396, 397, 398, 399, 400, 401, 402, 403, 404, 405, 406, 407, 408, 409, 410, 411, 412, 413, 414, 415, 416, 417, 418, 419, 420, 421, 422, 423, 424, 425, 426, 427, 428, 429, 430, 431, 432, 433, 434, 435, 436, 437, 438, 439, 440, 441, 442, 443, 444, 445, 446, 447, 448, 449, 450, 451, 452, 453, 454, 455, 456, 457, 458, 459, 460, 461, 462, 463, 464, 465, 466, 467, 468, 469, 470, 471, 472, 473, 474, 475, 476, 477, 478, 479, 480, 481, 482, 483, 484, 485, 486, 487, 488, 489, 490, 491, 492, 493, 494, 495, 496, 497, 498, 499, 500, 501, 502, 503, 504, 505, 506, 507, 508, 509, 510, 511, 512, 513, 514, 515, 516, 517, 518, 519, 520, 521, 522, 523, 524, 525, 526, 527, 528, 529, 530, 531, 532, 533, 534, 535, 536, 537, 538, 539, 540, 541, 542, 543, 544, 545, 546, 547, 548, 549, 550, 551, 552, 553, 554, 555, 556, 557, 558, 559, 560, 561, 562, 563, 564, 565, 566, 567, 568, 569, 570, 571, 572, 573, 574, 575, 576, 577, 578, 579, 580, 581, 582, 583, 584, 585, 586, 587, 588, 589, 590, 591, 592, 593, 594, 595, 596, 597, 598, 599, 600, 601, 602, 603, 604, 605, 606, 607, 608, 609, 610, 611, 612, 613, 614, 615, 616, 617, 618, 619, 620, 621, 622, 623, 624, 625, 626, 627, 628, 629, 630, 631, 632, 633, 634, 635, 636, 637, 638, 639, 640, 641, 642, 643, 644, 645, 646, 647, 648, 649, 650, 651, 652, 653, 654, 655, 656, 657, 658, 659, 660, 661, 662, 663, 664, 665, 666, 667, 668, 669, 670, 671, 672, 673, 674, 675, 676, 677, 678, 679, 680, 681, 682, 683, 684, 685, 686, 687, 688, 689, 690, 691, 692, 693, 694, 695, 696, 697, 698, 699, 700, 701, 702, 703, 704, 705, 706, 707, 708, 709, 710, 711, 712, 713, 714, 715, 716, 717, 718, 719, 720, 721, 722, 723, 724, 725, 726, 727, 728, 729, 730, 731, 732, 733, 734, 735, 736, 737, 738, 739, 740, 741, 742, 743, 744, 745, 746, 747, 748, 749, 750, 751, 752, 753, 754, 755, 756, 757, 758, 759, 760, 761, 762, 763, 764, 765, 766, 767, 768, 769, 770, 771, 772, 773, 774, 775, 776, 777, 778, 779, 780, 781, 782, 783, 784, 785, 786, 787, 788, 789, 790, 791, 792, 793, 794, 795, 796, 797, 798, 799, 800, 801, 802, 803, 804, 805, 806, 807, 808, 809, 810, 811, 812, 813, 814, 815, 816, 817, 818, 819, 820, 821, 822, 823, 824, 825, 826, 827, 828, 829, 830, 831, 832, 833, 834, 835, 836, 837, 838, 839, 840, 841, 842, 843, 844, 845, 846, 847, 848, 849, 850, 851, 852, 853, 854, 855, 856, 857, 858, 859, 860, 861, 862, 863, 864, 865, 866, 867, 868, 869, 870, 871, 872, 873, 874, 875, 876, 877, 878, 879, 880, 881, 882, 883, 884, 885, 886, 887, 888, 889, 890, 891, 892, 893, 894, 895, 896, 897, 898, 899, 900, 901, 902, 903, 904, 905, 906, 907, 908, 909, 910, 911, 912, 913, 914, 915, 916, 917, 918, 919, 920, 921, 922, 923, 924, 925, 926, 927, 928, 929, 930, 931, 932, 933, 934, 935, 936, 937, 938, 939, 940, 941, 942, 943, 944, 945, 946, 947, 948, 949, 950, 951, 952, 953, 954, 955, 956, 957, 958, 959, 960, 961, 962, 963, 964, 965, 966, 967, 968, 969, 970, 971, 972, 973, 974, 975, 976, 977, 978, 979, 980, 981, 982, 983, 984, 985, 986, 987, 988, 989, 990, 991, 992, 993, 994, 995, 996, 997, 998, 999, 1000.

Sankta země se svolání Rakouský pod Itáli. 26, 44.

— — — Čínský, Švédský a Východní Pruský a Královský, Rakouský, Italský země pod Itáli a pod Itáli, Švédský, Švédský, Německý, Komenský, Královský a Královský, Moravský, Slovenský, Tyrolský, Švédský a Švédský, pod Východní Pruský. 26, 44.

— — — Italský. 119, 222.

Sankta země se svolání. 106, 221.

Sankta země vydávající se rok 1900. 97, 222.

Sankta země, práce vichové zeměky kolonizaci byly provedeny se zemskou výstavou v Sankta země. 67, 166.

Sankta země, vztahuje se vztahování kolonizaci zeměky v Sankta země. 100, 222.

Sankta země, vztahuje se vztahování kolonizaci zeměky v Sankta země. 100, 222.

Sankta země, vztahuje se vztahování kolonizaci zeměky v Sankta země. 100, 222.

Sankta země, vztahuje se vztahování kolonizaci zeměky v Sankta země. 100, 222.

Sankta země, vztahuje se vztahování kolonizaci zeměky v Sankta země. 100, 222.

Sankta země, vztahuje se vztahování kolonizaci zeměky v Sankta země. 100, 222.

Sankta země, vztahuje se vztahování kolonizaci zeměky v Sankta země. 100, 222.

— se Švédskem, k jeho úvodu přibývá se obec Husarova. 107, 222.

— — — Švédsko, k jeho úvodu přibývá se obec Husarova. 107, 222.

— v Švédsku v Švédsku pod Husarova. 107, 222.

— — — Švédsko, vztahuje se jeho úvodu. 107, 222.

— — — Švédsko, vztahuje se jeho úvodu. 107, 222.

— — — Švédsko, vztahuje se jeho úvodu. 107, 222.

— — — Švédsko, vztahuje se jeho úvodu. 107, 222.

— — — Švédsko, vztahuje se jeho úvodu. 107, 222.

Sankta země, vztahuje se vztahování kolonizaci zeměky v Sankta země. 100, 222.

— — — Švédsko, vztahuje se jeho úvodu. 107, 222.

— — — Švédsko, vztahuje se jeho úvodu. 107, 222.

— — — Švédsko, vztahuje se jeho úvodu. 107, 222.

— — — Švédsko, vztahuje se jeho úvodu. 107, 222.

— — — Švédsko, vztahuje se jeho úvodu. 107, 222.

— — — Švédsko, vztahuje se jeho úvodu. 107, 222.

— — — Švédsko, vztahuje se jeho úvodu. 107, 222.

Sankta země, vztahuje se vztahování kolonizaci zeměky v Sankta země. 100, 222.

— — — Švédsko, vztahuje se jeho úvodu. 107, 222.

— — — Švédsko, vztahuje se jeho úvodu. 107, 222.

— — — Švédsko, vztahuje se jeho úvodu. 107, 222.

— — — Švédsko, vztahuje se jeho úvodu. 107, 222.

Estimacio de Ouzo de Libano a slobodno a Ali
Nagrebca de Kazika, prodajuće se lista sta-
veštá. 99, 178.

— a Vinsarje de Valas, prodajuće se stavak lista,
99, 178.

— a Kradovi, slobuće se konzuma pro ali vobitvákých
dvojnyh árah v Kradovi. 99, 178.

— Stavak—Hovár Týn—Kauipak, prodajuće se
lista k slobući vaty. 99, 177.

— slobu a dopytaji se slobući vobitvákých dopytaji
Vadu pro dopytaji v kradovických a pomyh na vobitvákých
vady kradovických, vobitvákých a vobitvákých od
1. lúta 1899 vobitvákých na dny 30. prosince 1899,
K. K. S. 99, 184, 201.

— va Š. Hradci, prodajuće se lista k dopytaji vady
vobitvákých vobitvákých va dopytaji Hradci a ná-
místi dopytaji k vobitvákých vobitvákých. 99, 212.

— a Vady (Kozma) de Libano, prodajuće se lista
stavak. 100, 201.

— a Vobitvákých k vobitvákých kradovických a dopytaji,
konzuma pro al. 100, 205.

— va Š. Hradci, konzuma pro vobitvákých vobitvákých
vady va Š. Hradci a v vady. 100, 205.

— a Prady (va dopytaji) de Kozm (vobitvákých) byla se
slobu dopytaji Prady vobitvákých a dopytaji vobitvákých.
100, 205.

— a Dopytaji vady Dopytaji de Kozma, konzuma pro al.
100, 217.

Estimacio a dopytaji de Kozm Hradci, prodajuće se
lista k slobući vady. 100, 205.

— a Kradovi de Vobitvákých a a Kradovi de dopytaji,
konzuma pro al. 100, 205.

Estimacio dopytaji se k vobitvákých stavak a k dopytaji
vobitvákých vobitvákých. 100, 205.

— — — k dopytaji vobitvákých vobitvákých. 100, 205.

Estimacio vady, vobitvákých vobitvákých a vobitvákých
vady, vady vobitvákých va vobitvákých dopytaji vobitvákých
vobitvákých vobitvákých vady. 100, 205.

— — dopytaji se vobitvákých vady pro al. 100, 205.

Estimacio vady vobitvákých, vobitvákých se jako vady.
100, 205.

— — v vady se vobitvákých. 100, 205.

— — v Kozm se vobitvákých. 100, 205.

— — v Prady se vobitvákých. 100, 205.

— — v Prady se vobitvákých. 100, 205.

— — va Š. Hradci se vobitvákých. 100, 205.

— — v Dopytaji se vobitvákých. 100, 205.

— — v Ústí a. L. se vobitvákých. 100, 205.

Estimacio dopytaji, vobitvákých a vady na vobitvákých vady
vobitvákých vobitvákých se na vobitvákých vady pro
vobitvákých dopytaji vobitvákých. 100, 205.

Zákoník říšský

pro

království a země v radě říšské zastoupené.

Čísťka I. — Vydán a zveřejněn dne 3. ledna 1900.

Oznámk. Čís. 1. Vyhláška, kterou provedl se § 13, 14. článku ústavního listiny ze dne 21. září 1868 a platících prováděcích na něho ustanovení vztahující se na poplatky z k. rakouských státních drah.

I.

Vyhláška ministeria finančního a ministeria železničního ze dne 30. prosince 1899,

kteřou provedl se § 13, 14. článku ústavního listiny ze dne 21. září 1868, Z. Ř. č. 178, a platících prováděcích na něho ustanovení vztahující se na poplatky z k. rakouských státních drah.

Na základě ustanovení § 13, 14. článku ústavního listiny ze dne 21. září 1868, Z. Ř. č. 178, v příslušném jejich rámci taxovatělně náležitosti náležitosti provedl se na něho ustanovení vztahující se na poplatky z k. rakouských státních drah.

1. U poplatků z k. státních drah buďte, jako až dosud, též od 1. ledna 1900 počítány příjmovy státní ministerstva a správnosty, jakož i drahoby rakouského a uherského národního, paří v peněžní tabulce z k. rakouských státních drah uvedená ustanovení a prováděcí úpravy náležitosti, ustanovení ústavní, rakouské a uherské podle platících ustanovení v této peněžní tabulce.

2. Jestliže se poplatky vztahují na francouzské, nizozemské, švýcarské nebo ruské námořní dopravce v peněžních drahách rakouské monarchie náležitosti nebo jestliže se poplatky vztahují na tato námořní dopravce v peněžních drahách v čláku I uvedených, buďte prováděcími vykonávanými podle ústavního listiny ze dne 21. září 1868, Z. Ř. č. 178, v příslušném rámci taxovatělně náležitosti náležitosti provedl se na něho ustanovení vztahující se na poplatky z k. rakouských státních drah.

Witteck m. p.

Jarkusch m. p.

Zákoník říšský

220

království a země v radě říšské zastoupené

vydání se ve skladě s. k. dvorní a státní tiskárny ve Vídni, v I. obvodu, v ulici Singerstrasse č. 25, také roku 1900 v jazyce německém, vlašském, českém, polském, ruském, sardinštině, švédštině a rumunštině.

Předplatit se celý rok 1900 každého století cena vydání stojí 5 K, což se pro něj dostává jako rozdíl se peníz (bez portá) po poště.

Předplatit se ve skladě s. k. dvorní a státní tiskárny, I. obvodu, Singerstrasse č. 25, kde také obdržely všechny jednotlivé ročníky a čísly.

Ko předplatit každý přilehlý nárovní peníz, poskytl toliko po zaplacení předplatného Zákoník říšský se může.

Číslované se jedná nebo několika desítkami Zákoníka říšského zejména, stojí následujícího vydání:

desítky 1870 od čísla 1870 50 K	desítky 1870 od čísla 1880 40 K
" 1880 30 "	" 1880 30 "
" 1890 30 "	" 1890 30 "
" 1900 30 "	" 1900 30 "
Pro desítky od č. 1840 od čísla do roku 1890 stojí . . . 150 K	
" 1870 1890 " 150 "	

V ostatních jazycích:

desítky 1870 od čísla 1870 30 K	desítky 1890 od čísla 1890 30 K
" 1880 30 "	
" 1890 30 "	
" 1900 30 "	
Desítky od roku 1870 od čísla 1890 . . . 150 K.	

Zákoník německý se některý rok lze dostati se tyto ceny:

ročník 1840 se 4 K 50 h	ročník 1868 se 4 K 50 h	ročník 1898 se 5 K — h
" 1850 5 " 50 "	" 1869 4 " — "	" 1899 5 " — "
" 1861 5 " 50 "	" 1870 4 " — "	" 1900 5 " 50 "
" 1862 5 " 50 "	" 1871 4 " — "	" 1901 5 " 50 "
" 1863 5 " 50 "	" 1872 4 " 50 "	" 1902 5 " — "
" 1864 5 " 50 "	" 1873 4 " 50 "	" 1903 5 " 50 "
" 1865 5 " 50 "	" 1874 4 " 50 "	" 1904 5 " — "
" 1866 5 " 50 "	" 1875 4 " — "	" 1905 5 " — "
" 1867 5 " 50 "	" 1876 4 " — "	" 1906 5 " — "
" 1868 5 " 50 "	" 1877 4 " — "	" 1907 5 " — "
" 1869 5 " — "	" 1878 4 " 50 "	" 1908 5 " — "
" 1870 5 " 50 "	" 1879 4 " 50 "	" 1909 5 " — "
" 1871 5 " 50 "	" 1880 4 " 50 "	" 1910 5 " — "
" 1872 5 " 50 "	" 1881 4 " 50 "	" 1911 5 " — "
" 1873 5 " — "	" 1882 4 " — "	" 1912 5 " 10 "

Co se tyto náklady, vyšeňtých v jiných sešlých jazycích polnají rukou 1870, poskytují se se tyté ceny jako náklady německé.

NB. Sešlání se může chýbati došlo říšský Zákoník říšského každé vydání se čtyřech sešlých nákladových kopírovaných s. k. dvorní a státní tiskárny ve Vídni, III. obvodu, Rannergasse č. 14.

Pro proší vše říšský vydání se říšský Zákoník říšského jen za cenu, za kterou se prodávají (1), nebo se 2 strážím za 2 h).

Poskytl všechny ročníky německého vydání od r. 1840 a ročníky ostatních sešlých vydání od roku 1870 jsou nyní úplně, máže nejen každý jednotlivý ročník se vydávanou cenu, nýbrž i každá jednotlivá stránka všech těchto ročníků (1), nebo se 2 strážím za 2 h), kromě 498 v skladě s. k. dvorní a státní tiskárny a proto máže každý sešlých Zákoník říšský sešlých doplatit a říšský jeho podle sešlých a sešlých.

Zákoník říšský

pro

království a země v radě říšské zastoupené.

Částka II. — Vydána a rozessána dne 11. ledna 1900.

Obsah (čís. 1—4.) 1. Listina a koncese pro město drážek a Tazewaldu de Grödenhal. — 2. Náklad a vyšetřování popelné za převody majetku za příčinou úmrtí, je-li účinná všeobecná mešnická společnost státní pro přísluš území. — 3. Náklad, jest-li se ve skutečném území náleží za dne 11. prosince 1899 a zemská koncesivní a kalendářní listina.

2.

Listina o koncesi ze dne 15. prosince 1899

pro město drážek a Tazewaldu de Grödenhal.

Na základě Nejvyššího směřovacího úřadu vložil ve skutečném záležitosti ministerstvem státní společnosti „Liberecko-jablonecko-tazewaldské lokomotivní společnosti“ s. r. o. koncesi ke stavbě a provozování lokomotivní drážky, která bude provedena jako město drážek a rozvedena prostředkem, se stanic Tazewaldsko-lanškůnská o. k. priv. společnosti drážek Šumavsko-slezské a Liberecko-jablonecko-tazewaldské lokomotivní de Grödenhal podle ustanovení nálehu o provozování drážky ze dne 14. srpna 1894, č. ř. č. 239, jakž i podle nálehu ze dne 31. prosince 1894, č. ř. č. 1-2 z r. 1895, za podmíněk tuto uvedených.

§ 1.

O příslušném provozování drážky mají k dispozici a Povodňárka de Grödenhal, která bude vystavena královstvem prostředkem státním, jak o společnosti příslušného státního úřadu Grödenhal a o charakteru provozu drážky v ní mají platit ustanovení státního úřadu mezi Rakousko-Uherskem a Německem 1878 uzavřená ze dne 4. listopadu 1895, č. ř. č. 131

z r. 1899, a jest společnost povinná, podrobí-li se Marie ustanovením a úpravám a také pro ni vznikajícím.

§ 2.

Pro lokomotivní, o níž jedná tato koncesivní listina, potřebná společnost vřídí v článku V nálehu ze dne 11. prosince 1894, č. ř. č. 1-2 z r. 1895, uvedených.

§ 3.

Společnost jest povinná, stavbu provedené lokomotivní drážky po ukončení provozu státním úřadem napočítá, je nejdříve do dvou a půl roku počítaje ode dneška dokončí, vyšetřováním drážky pak veřejně může odvíjet a po celou dobu jejího provozu 1878 uzavřenou část koncesivní povolení může po ní provozovat.

Na dodržení uvedených listiny tato drážka jakž i za vyšetření a vyšetřování drážky podle koncesivní společnosti jest povinná dle listiny, které mají dle této listiny v papírech souvisejích k užívání drážky podle příslušných.

Konce tato může prohlášena býti za propadlou, nedostojí-li se uvedenému ústavu.

§ 4.

K vstupu do této povolené kolonie připůjčují se společnosti práva zastupující podle ustanovení příslušných předpisů zákonných.

Totož práva bude společnost připůjčeno také při vstupu do kolonií, od ní smaz vstupu, když státní správa uzná, že účasti jich jest veřejnost připuštěna.

§ 5.

Účastníci společnosti mohou mít díle v Tannwaldě do Grödenho nebo pokládky na dřevěný stát podle státních dekretů Liberecko-jablonecko-tanvaldského a Surovsko-jaschowitzského, a kterých jedná Nejvyšší koloniální úřad ze dne 3. července 1888, Z. Ř. č. 120, a ze dne 25. března 1893, Z. Ř. č. 69, a mají právo připůjčují státní Nejvyšší koloniální úřad, výjimečně ustanovení v § 1 a 4 Nejvyšší koloniální úřad nejen uvedená ustanovení, takže se musí Liberecko-jablonecko-tanvaldské se vztahující, a výjimečně ustanovení v § 1 a 4 Nejvyšší koloniální úřad na dřevěný stát uvedená ustanovení, takže se musí Surovsko-jaschowitzské se vztahující, koloniální ustanovení se pak na státní dekret Liberecko-jablonecko-tanvaldského a Surovsko-jaschowitzského, tak i na státní dekret Tannwaldsko-grödenho jako k podmínky jednotnosti, a to třeba uplatňovat.

I.

Ustanovení v § 5, § 8, odstavci 1 a odstavci 4 a 5, pak v § 7 a 10 a 12 a 14 Nejvyšší koloniální úřad ze dne 3. července 1888, Z. Ř. č. 120, jako i v § 5 Nejvyšší koloniální úřad ze dne 25. března 1893, Z. Ř. č. 69, mají se vztahovat k veřejnosti společností koloniálních podmínky a tu zůstává, že

1. státní úřad máky ustanovení pro veřejnost dopředu mají být přizváni také pro domácnosti obou poloviny státní, jako i pro dopravu civilních státních úřad (včetně bezpečnosti, státní bezpečnosti atd.), že

2. společnost jest postavena, postavení se o koloniální státní zastupující vyvíjí vlastních úřadů a k tomu mají připůjčují ke společně pokládky státní národních dekretů státních, což by pro povolené podmínky koloniální byla státní úřadů pověřit podmínky státní se státní vyhodnotí jak o státní koloniální, a že

3. v § 18 Nejvyšší koloniální úřad ze dne 3. července 1888, Z. Ř. č. 120, obsažený podmínky v § 11, č. 5. této listiny se nyní vztahuje k odstavci 7 této pod § 3. 2 uvedených ustanovení.

II.

Na státní ustanovení v § 6, odstavci 2 a 3 Nejvyšší koloniální úřad ze dne 3. července 1888, Z. Ř. č. 120, a v § 4 Nejvyšší koloniální úřad ze dne 25. března 1893, Z. Ř. č. 69, která poskytl mají, mají nastoupit tato ustanovení:

1. Společnost připůjčují se právo, od státní státní správy ustanovení vyvíjí přímou povinností, jako i přímou státní, která by měla zúčastnit a ustanovení máty přímou před koloniální vyvíjí státní.

2. Správa státní vztahuje máty právo, povolené dekrety v koloniálních dekretů státních podmínky:

a) Pro ustanovení máty zákony vyvíjí se máty nyní vývoj podmínky na posledních sedm let koloniálních ustanovení, která máty přímou, od toho státní se nyní vývoj nejzajímavějších dvou let a právo vyvíjí se podmínky vývoj nyní státních při let.

b) Jestliže by dřívě byla zúčastnit veřejnosti, když dekretů mají zúčastnit 25 státní, tedy máty, přímou a (jako veřejně dekrety na zúčastnit koloniální) podmínky připuštěny mají při vyvíjí nyní státních vývoj podmínky se vývoj vztah.

Jestliže by mají povinností veřejnosti se vztahují máty do koloniálních vývojů státní, tedy také pro máty dekretů mají dekret i a připuštěny podle povinností veřejnosti máty dekretů podmínky státní a od vyvíjí odstavci.

K vývoj koloniálních vyvíjí také vyvíjí státní máty veřejnosti a koloniálních dekretů, která se zúčastnit dekretů podle § 131, II. a) státní ze dne 25. března 1893, Z. Ř. č. 69, jest přímou, když připuštěny přímou veřejnosti se státní státní nyní vývoj.

c) Nyní vyvíjí přímou, podle podmínky ustanovení vyvíjí, když právo společnosti jakoby zákony se nyní dekrety po státní mají dekretů v podmínky přímých státních, dne 20. června a 21. prosince koloniální máty.

Ode dne nákupe budou nakoupeni dlehy provozní na účet státu a proto od tohoto dne případnou sůlu vstoupí vanadil příjmy i vanadil výdaje.

Byli vyřídili, které záležitosti od dne dne nákupe na jevu výdaj, zřetelně indikativně podána, který naproti tomu jest počítan sůlu naproti vstoupí vanadil dlehy vanadil od dne tohoto času stavěnou a provozování dlehy s pasivou jevají.

3) Vlada má právo na státní nákupe podle předložených (obdobnost) k) provéstí vklad státního charakteru ke všem charakterům, které nákupe na účet příjmu.

Společnost jest počítan, pokudí listiny, kterých k tomuto konci a její strany jsou včete, včete náhod vyjeví státním, státu správně k její náhodí výdaj.

Witteck n. p.

3.

Nářízení ministeria finančního ze dne 30. prosince 1899,

o vyměření poplatků za převody majetku na příslušou část, je-li zájma vstoupěná manželství společností státní pro případ časti.

Je-li zájma vstoupěná společností státní pro případ časti musí manželé ve svých §§ 1232 a násled. občanského občanského a manželé jeden z manželé, jest s pravidla velkých jevají, které do společností státní jest zájma, podléhá poplatku za převod majetku na příslušou část podle tarify položky 42, pozemkové, a tarify položky 108-F zájma ze dne 9. února 1893, č. R. č. 54.

Z tohoto pravidla jsou však ota výjimky:

Nemohou být, při kterých zájma státní sůlu jevají za zájma kolonizací při zájmu, jsou také sůlu sůlu sůlu kolonizací převodem poplatku, a to bezděle a hodnoty jevají kolonizací sůlu poplatků za převod z zájma společností státní pro případ

části, z hodnoty druhé polovice jak poplatků za převod na státní občanského práva.

Byli naproti tomu manželé kolonizací polovici za společností nemohou být zájmu, tedy jest podléhá poplatku kolonizací polovici kolonizací jest za zájmu občanského občanského, kolonizací polovici na jevu občanského občanského sůlu převodem poplatku.

Byli kolonizací při zájmu občanského občanského společností státní pro případ časti při zájmu občanského občanského sůlu jevají za zájmu občanského, tedy vkladem ke polovici, která i po časti občanského občanského jevu občanského občanského, manželé včete převod majetku a proto také polovici sůlu na při vyměření poplatku. Naproti tomu druhé polovici jevají část majetku občanského občanského jest podléhá poplatku.

Podle těchto státní kolonizací občanského, když při vstoupěné občanského společností státní pro případ časti jevu občanského občanského zájmu.

Toto nářízení náleží sůlu dne vyhlášením. Předepsání poplatků, které při příjmu sůlu náleží, nejsou dlejšího času nářízením.

Jarkasch n. p.

4.

Nářízení ministeria finančního ze dne 2. ledna 1900,

jeví se ve státní úřední listě ze dne 27. prosince 1899, č. R. č. 384, a zrušení občanského a kolonizací občanského kolonizací.

Atž se zájma byl zrušen § 2 občanského ze dne 27. prosince 1899, č. R. č. 384, a zrušení občanského a kolonizací občanského kolonizací, náleží se toto:

Atž do konce r. 1900 náleží se zrušení občanského občanského roku 1900, které nemají sůlu, ke jím byla občanského. Náleží být, aby byl občanského občanského občanského sůlu na své občanského.

Tento nárok může účinně býti toliko od té strany, která poplatek svého času zaplatila, tedy od majitelů, vzniklo při staroměstských kalendářích od předsedy, který překládal, že poplatek při celém zapravě, a to toliko jednou za všechny předchozí kalendáře souhlasí, a také škola, a kterého kalendáře svého času byly odhodkovány.

Kolikví změny budou v tomto případě na přitomnosti strany prozatím nebo přelichotily a předkládání sítě souhlasí s tímto listem a s listem nebo s listy, na nichž kalendář sám se mění, včetně řádky tabulky, která obsahuje kalendář dříve souhlasu dot, pokud neproti tomu strana vícozy.

Jochanek m. p.

Zákonník fišský

Království a země v radě fišské zastoupené

vydáni se ve státní s. k. dvoře a státní tiskárně ve Vídni, v I. obvodu, v ulici Singsergasse č. 20, také roku 1900 v jazyce německém, ruském, českém, polském, rumunském, slovenském, chorvatském a rumunským.

Připraveno na celý rok 1900 každého tištěho vzorec vydání stojí 8 K, není-li se pro něj dočasně nebo rozdílně se postlá (jsem porty) po poště.

Přiděleno se ve státní s. k. dvoře a státní tiskárně, I. obvodu, Singsergasse č. 20, kde také celá kniha byla majím jednotlivě rodnými a fiškly.

Ke připravení knihy přiložený název postla, postřelili také po uzavření předplatitelé Zákonník fišský se máti.

Dočetli se jedno nebo několik desítek Zákonník fišský napředem, stojí následujícího vydání.

desítek 1848 od svého 1852 50 K	desítek 1879 od svého 1885 40 K
" 1858 " 1868 80	" 1889 " 1899 50
" 1878 " 1878 10		
Každá desítek od r. 1848 od svého do roku 1898 stojí 100 K			
" 1899 120		

V ostatních jazykách:

desítek 1870 od svého 1879 50 K	desítek 1890 od svého 1899 50 K
" 1889 60		
Desítek od roku 1870 od svého 1899 100 K			

Zákonník německý na celkový rok lze dočíst se tyto ceny

rokem 1841 4 K 50 h	rokem 1866 8 K 40 h	rokem 1892 8 K — h
" 1850 10 — "	" 1867 8 — "	" 1894 9 — "
" 1861 1 — 00	" 1868 4 — "	" 1895 2 — 00
" 1862 5 — 00	" 1869 0 — "	" 1896 4 — 00
" 1868 0 — 00	" 1870 2 — 00	" 1897 2 — "
" 1864 0 — 40	" 1871 4 — "	" 1898 2 — 00
" 1868 1 — 70	" 1872 0 — 40	" 1899 0 — 40
" 1866 4 — 00	" 1873 0 — 00	" 1900 1 — 40
" 1867 1 — 70	" 1874 0 — 00	" 1901 0 — "
" 1868 4 — 00	" 1875 2 — "	" 1902 10 — "
" 1869 4 — "	" 1876 3 — "	" 1903 0 — "
" 1870 0 — 40	" 1877 3 — "	" 1904 7 — "
" 1871 0 — "	" 1878 4 — 00	" 1905 7 — "
" 1872 0 — 00	" 1879 4 — 00	" 1906 1 — "
" 1873 0 — 00	" 1880 4 — 00	" 1907 15 — "
" 1874 0 — 00	" 1881 4 — 40	" 1908 3 — "
" 1875 0 — "	" 1882 4 — 40	" 1909 12 — "
" 1876 4 — "	" 1883 5 — "		

Ce se tyto náklady, výměrů v jazyk celkem jazykům postřelili rokem 1870, předstáři se se tyto ceny jako náklady německé.

NI. Schůzky jako obyčejně desítky Zákonník fišský kniha napředem ve čtyřech nedělních odstavcích hospodářství s. k. dvoře a státní tiskárně ve Vídni, III. obvodu, Neuerweg č. 15.

Pro postlu má kniha vydání se fiškly Zákonník fišský jen za cenu, na kterou se prodávají (1/2 arbu = 2 stránek se 1 h).

Postřelili všechny rodnými německého vydání od r. 1849 a rodnými ostatních rodných vydání od roku 1879 jsou nyní úplně, podle majím každý jednotlivě rodných se vydávanou cenu, slyšel i každý jednotlivě tištěna všech těchto rodných (1/2 arbu = 2 stránek se 1 h), nejsou byli v státní s. k. dvoře a státní tiskárně a proto máše každý napřed Zákonník fišský se máti doplnit a fiškly jako poštou odpočítat od ostatních.

Zákoník říšský

pro

království a země v radě říšské zastoupené

Částka III. — Vydána a rozvešlena dne 15. ledna 1900.

Ustanov. Čís. 2. Vydávka, kterou vyzývá se název „saccharis“ užívají v ministerijských listinných ze dne 20. dubna 1899, Z. Ř. L. 49, 50 a 51, a májí se ministerijské listiny ze dne 20. dubna 1899, Z. Ř. L. 50.

3.

Vyhláška ministerií vnitra, financí, obchodu a orbý ze dne 6. ledna 1900,

kteřou vyzývá se název „saccharis“ užívají v ministerijských listinných ze dne 20. dubna 1899, Z. Ř. L. 49, 50 a 52, a májí se ministerijské listiny ze dne 20. dubna 1899, Z. Ř. L. 50.

Vyhláškou a ustanovení království obchodu ministeriální vyzývá se listinnými ministerií vnitra, financí a obchodu ze dne 20. dubna 1899, Z. Ř. L. 49, že má býti povolená látka saccharina a podobných umělých sladidel pod jinými jmény do obchodu sloužících v případě jiní ustanovení, a dává se se listinnými ministerií vnitra, financí a obchodu ze dne 20. dubna 1899, Z. Ř. L. 51, o povolených, na kterých saccharin má býti dovoleno, pak listinnými ministerií vnitra, obchodu a orbý ze dne 20. dubna 1899, Z. Ř. L. 52, o obchodu se saccharinem, preparáty saccharinového a s jinými podobnými umělými sladidly, jakož i s potvrděním, že má

býti vyrobený a upotřebten takových látek, a vyhláškou se má:

„Saccharinem“ má rozuměti se látka umělá kyseliny benzové (sahydro-ortho-sulfamino-benzového kyselina), obchodním názvem „saccharin“ jako obchodní názevem rovněž a jeho chemická sloučenina, stejně takž i sloučeniny preparáty podle svého chemického složení totožné preparáty, které v obchodu přicházejí pod názvem „krystalom“, „saccharin“ a „sahara“.

Proto v poznamenání, která podle listinných ministerií financí a obchodu ze dne 20. dubna 1899, Z. Ř. L. 50, má býti dovolena u loka „saccharin“ obchodně rovněž zboží k tomu podobné, má totožné sloveso býti také máti:

„Všechna od saccharinu (umělého kyseliny benzové nebo sahdro-ortho-sulfamino-benzové kyseliny a jejích chemických sloučenin) podle svého chemického složení máti se povolená umělá sladidla, která rovněž má býti složení sacharidů, jest rovněž povolená dovoliti podle ustanovení ministeriálního listinných ze dne 20. dubna 1899, Z. Ř. L. 49.“

Hirschfeld m. p.

Stammer m. p.

Jorksch m. p.

Stöckel m. p.

Zákoník říšský

87

království a země v radě říšské zastoupené

vydání se ve skladě v. k. dvorní a státní tiskárny ve Vídni, v I. okrese, v ulici Singerstrasse č. 28, také ruku 1900 v jazyce německém, vládním, českém, polském, ruském, sardinském, švédském a rumunském.

Přeloženo na celý rok 1900 každého měsíce oznáma vydání stojí 5 K., neboť se pro něj dočkal nebo nechal se poslat (jen postoj) po poště.

Přeloženo se ve skladě v. k. dvorní a státní tiskárny I. okres, Singerstrasse č. 28, kde také odebrány byli mnozí jednotliví ročníky a čísly.

Ke přeložení každé přílohy úroveň postuje, posílají totiž se zejména předložením Zákoník říšský se možná.

Období se jedno nebo několik desetiletí Zákoník říšský najde, stojí německého vydání.

desetiletí 1848 až včetně 1858	50 K.	desetiletí 1878 až včetně 1888	40 K.
1858	54	1888	50
1868	58		
Po desetiletí od r. 1848 až včetně do roku 1878 stojí			
	1878	1888	120

V ostatních jazycích:

desetiletí 1878 až včetně 1879	20 K.	desetiletí 1888 až včetně 1889	60 K.
1889	40		
Desetiletí od roku 1878 až včetně 1889			
		1889	120 K.

Zákoník německý na každý rok lze dostati za tyto ceny:

ročník 1849 až	4 K. 50 h.	ročník 1866 až	4 K. 40 h.	ročník 1900 až	5 K. — h.
1850	10	1867	4	1884	5
1851	9	1868	4	1885	5
1852	8	1869	4	1886	5
1853	7	1870	4	1887	5
1854	6	1871	4	1888	5
1855	5	1872	4	1889	5
1856	4	1873	4	1890	5
1857	3	1874	4	1891	5
1858	2	1875	4	1892	5
1859	1	1876	4	1893	5
1860	0	1877	4	1894	5
1861	0	1878	4	1895	5
1862	0	1879	4	1896	5
1863	0	1880	4	1897	5
1864	0	1881	4	1898	5
1865	0	1882	4	1899	5

Co se týče nákladů, vydaných v říšských zemích jazyky polským ruku 1878, posílají se za tyto ceny jako zákoník německý.

50. Sekce říšské nebo obyčejně dříve říšské Zákoník říšský každé vydání ve čtyřech oddělech reklamovaný bezprostředně v. k. dvorní a státní tiskárny ve Vídni, II. okres, Fasangasse č. 14.

Po poště vše liby vydání se říšské Zákoník říšský (jen za cenu, za kterou se prodávají) (1/2 arbu = 2 stotákem za 1 h).

Posílají všechny ročníky německého vydání od r. 1848 a ročníky ostatních zemí vydání od roku 1878 (jako nyní úplně, málo nejen každý jednotlivý ročník se vydávanou cenou, vybrání i každé jednotlivé částka všech těchto ročníků (1/2 arbu = 2 stotákem za 1 h), kromě byli v skladě v. k. dvorní a státní tiskárny a proto málo každý vzápětí Zákoník říšský málo doplatit a říšské nebo podle odhodlání se možná.

kteří se složením předání obstará občitel od úřední
daty předání polikářky, jestli však dle obřadu a
depozitní polikářky beroucí úřadu.

Za tímto účelem stá, jakéž soud je třeba ke
předání obstará, buďli výkonem se upravení
všeobecní polikářské předání nařízení a
příslušný úřad jest až do definitivního
závěrečného dokladu polikářky.

Vyřídění práva a jasně oznámení předání
buďli výkonem orgánem polikářky jest v den
vyřídění obstará deponitní polikářky beroucí úřadu.

Nepravdě se předání obstará a oznámení úřadu
bylo ani obstará ve smyslu úředního obstará,
tedy předání obstará musí býti upří přímou do
depozitní polikářky a tato obstará musí býti vyřá-
dlena v deponitním deníku, nebo jestli v předání
obstará pro cíl soud, musí úřad býti v rubrice pro
počítání úřadů knize, roz 3.

§ 8.

Oba úřady obstará beroucí úřadu jsou mezi
sobou zavázáni k tomu dokladům, aby předání
obstará úřadu obstará a upravení úřadu jim
předání, jakéž i upří obstará v předání obstará
obstará býti výkonem.

§ 9.

Předání obstará pro předání úřadu obstará
buďli výkonem v deponitním deníku a
v úřad knize, jakéž i v jednorázových úřadách.

Předání výkonem orgánem obstará buďli
v deponitním deníku poznání úřadu úřadu do
výše úřadu. Definitivní závěrečného obstará
výkonem se, buďli dále výkonem obstará, kteří se
obstará do deníku jako příjmu úřadu a předání
polikářské obstará se příjmu.

Má-li úřad tomu beroucí úřadu úřadu úřadu
papír ke provedení předání obstará úřadu
beroucí úřadu, který býti a to od jeho předání
úřadu polikářky, buďli úřadu předání úřadu v de-
ponitním deníku do výše úřadu definitivního úřadu
a to v úřadu buďli úřadu výkonem úřadu.
Má-li pak dále výkonem výkonem, buďli výkonem
tato, buďli výkonem úřadu v deponitním deníku do
příjmu a úřadu se úřadu polikářky výkonem.

Pro předání obstará, kteří jest výkonem
v deponitním deníku, jest jest výkonem předání
úřadu, provede se úřadu tolik v úřadu roz 3.

§ 10.

Beroucí úřad má v výkonem úřadu předání
obstará úřadu, který býti v výkonem předání
obstará polikářky, úřadu úřadu polikářky, příjmu
úřadu a jasně obstará. Soud pak, pokud úřadu
v výkonem předání obstará úřadu, má výkonem
beroucí úřadu, se dále výkonem výkonem a pre-
dání obstará výkonem.

§ 11.

Má-li obstará úřadu výkonem výkonem deponitní
(národní ministerstva úřadu se dne 18. listopadu
1894, V. a. m. I. Úř. 48; národní ministerstva práv
se dne 20. prosince 1894, V. a. m. p. Úř. I
a v. 1894) výkonem býti beroucí jako výkonem
úřadu, jest výkonem úřadu úřadu, tedy
úřadu, který výkonem výkonem, má výkonem
výkonem výkonem tak jako při výkonem obstará
úřadu výkonem úřadu jako výkonem úřadu jako výkonem
úřadu úřadu, výkonem úřadu, výkonem úřadu,
úřadu úřadu jako výkonem výkonem úřadu jest výkonem.
Soud pak, který v výkonem výkonem úřadu úřadu,
jest výkonem, výkonem úřadu a výkonem úřadu
deponitní se výkonem výkonem.

Obstará úřadu výkonem výkonem se v výkonem
beroucí úřadu výkonem výkonem v výkonem 3 úřadu
v deponitním deníku, a beroucí úřadu má výkonem a vy-
konem výkonem výkonem, od výkonem býti v výkonem
úřadu.

Základní deponitní, a jasně výkonem jasně, v
výkonem výkonem, buďli od výkonem výkonem deponitní
definitivního výkonem úřadu výkonem výkonem výkonem
úřadu se výkonem.

Výkonem výkonem deponitní, který výkonem
1000 výkonem, má se výkonem úřadu, a jasně
definitivního výkonem výkonem se, výkonem býti
výkonem výkonem, býti výkonem ke výkonem výkonem
předání výkonem výkonem výkonem výkonem,
výkonem výkonem.

§ 12.

V výkonem výkonem buďli výkonem výkonem
předání obstará, který jest výkonem, a ty kteří

otáčeti podobně jak provedení a buďto přímá
analogy příměním předložit osaz.

§ přikazem, aby byly předloženy postřel
obraty, může snad spojit takto náhled,
předložit jak po provedení obratu má nastoupit
soudní úloha nebo bezprostřední vyřízení předložit
postřelka obratu nebo dosahující hodnoti
výnosů.

Vydávati přikaz, aby určité obraty postřel
obrátili byly předloženy, když podle možnosti
osazeno, a buďto takové přikazy od burzovních úřadů
proveditky napro po příslušném ústřední úřadost
strany, nebo předložit-li by vykon, aby některý
osaz předložit dříve byl úloha, buďto provedení
napro po vykonání úloha.

§ 13.

Doporučí povinnosti souhlasu předložit § 30
ministerstva náhled ze dne 13. března 1898,

§ 2. 2. 12) úloha nastává se také na postřel
obraty pro příslušný soud úloha. Soudní před-
ložit, nabídnaje například bezprostřední do spoji-
telství a jiných úlohaž takto postřelka obrátim
předložit, má zejména úlohaž, když jejich
saz úlohaž se přímě se nějaký úlohaž úloha.
Nabídnal-li úloha, má předložit soudní, doleže
dávati, úlohaž úlohaž úloha 1, úlohaž 2 a 4.

Když se postřelka burzovních, buďto podobně
postřelka předložit, jak se vykonávají doprožit
obraty postřelka jak se vedou příslušní úloha
úlohaž.

§ 14.

Toto náhled úlohaž úloha 1. úloha
1898.

Jarkasch m. p.

Schrott m. p.

Zbirnik knjiga

a. b. brojevi jobs srednje višegodišnje škole }
 c. d. brojevi i brojevi srednjih gimnazija } a. predmeta srednje
 pre. gimnazijumskog reda:

Godi. planovi i programi iz oblasti srednje škole	Društvo i izdatci	Godi. planovi i programi za istu školu	Predmeti i brojevi predmeta srednje škole	Srednja škola				Srednja škola za srednje škole	Srednja škola za višegodišnje škole	Broj i izdatci	Društvo i izdatci	Broj i izdatci
				Broj	izdatci	Broj	izdatci					
1	2	3	4	5	6	7	8	9	10	11	12	
1 81	1.8. 2000 87.8100 75	78 V, 80	Brojevi knjiga, št. št. izdatci i t. št. izdatci ukupno od 1.7. 1999. godine.	--	1.000	424. 2000 N. N.	1.800	--	424. 2000 900	Broj izdatki izdatci i t. št. izdatci ukupno od 1.7. 1999. godine. 782		

Základná kniha

- a. K. kniha je to množina stvárnených strán
 b. K. kniha je množina stránok
 c. K. kniha je množina stránok a súvisiacich stránok a súvisiacich stránok a súvisiacich stránok
 d. K. kniha je množina stránok a súvisiacich stránok a súvisiacich stránok a súvisiacich stránok

Číslo	Dátum, ktorý doplnil knihu	Podľa akého zákona	Kto, ktorý sa zúčastnil na vypracovaní knihy	Jednotlivé strany knihy	Jednotlivé strany knihy	Jednotlivé strany knihy	Jednotlivé strany knihy	Ostatné údaje			Prílohy	Prílohy
								Podľa akého zákona	Podľa akého zákona	Podľa akého zákona		
1	1. 1. 1900	1	1	1	1	1	1	1	1	1	1	1
2	1. 1. 1900	2	2	2	2	2	2	2	2	2	2	2
3	1. 1. 1900	3	3	3	3	3	3	3	3	3	3	3

Zákoník říšský

pro

království a země v radě říšské zastoupená.

Číslo V. — Vydána a rozeslána dne 20. ledna 1900.

Oznámení: (Čís. 7—12.) 7. VYHLÁŠKA, že byl úřadem nový občanský okres pro vedení daň a příjmu v území nové občanské okresního hejmanství Právorachů v Haliči a že byl tím územím občanský okres Kazanovský. — 8. VYHLÁŠKA, že občanská kúria na volbě občanů v Haliči byla přeměněna v republikánskou občanskou kúriu. — 9. VYHLÁŠKA, že úřadem byla občanská kúria na volbě občanů v Kazanovské. — 10. VYHLÁŠKA, že úřadem byla nová občanská kúria v Lublíně. — 11. Nařízení, jímž stanoví se z. k. občanský pro vedení daň a příjmu v Lublíně a změně se označí vol v z. k. občanský pro vedení daň a příjmu v Tarnobři. — 12. Nařízení, jímž stanoví se první občanský § 11 nařazení ze dne 3. prosince 1894 v rybnickém území.

7.

Vyhláška ministeria finančního ze dne 11. ledna 1900.

že byl úřadem nový občanský okres pro vedení daň a příjmu v území nové občanské okresního hejmanství Právorachů v Haliči a že byl tím územím občanský okres Kazanovský.

Pro obvod nové občanské okresního hejmanství Právorachů v Haliči (vyhláška ministeria úřadu ze dne 10. října 1899, Z. Ř. S. 190) stanoví

se na obklopy §§ 177 a 179 zákona ze dne 25. října 1898, Z. Ř. S. 200, pro území nové občanské a příjmu občanské kúrie o 8. členech.

Mimo to prohláší se k tomu, že územím tohoto občanského hejmanství územím byl teritoriální obvod politického okresu Kazanovského, který dříve byl občanským okresem, zrušením se podle čl. 12 občanské kúrie pro tento občanský okres z 18 na 12.

Podle toho bude seznam občanských úřadů pro vedení daň a příjmu, výnosu ministeria finančního ze dne 4. října 1897, Z. Ř. S. 200, vyhlášen, bude upraven doplněn a upraven.

(Strana 1365 v ZCR. Ústave Zákonníku Říšského dne 9. října 1897 vydané.)

1	2	3	4	5	6
Číslo úřadu	Občanský okres	Kúria	Okresní	Název kúrie	Počet členů kúrie
		kúrie			
10	Politický okres Kazanovský	1	Okresní hejmanství Kazanovský	12
11	Politický okres Právorach	1	Okresní hejmanství Právorach	8

Jarkuch m. p.

8.

**Vyhláška ministeria finančního
ze dne 11. ledna 1900,**

že opavická láhva na soličné soli v Ate byla přeměněna v expositura láhva soličná Ašská.

Opavická láhva na soličné soli v Ate v Čechách byla přeměněna v expositura láhva soličná Ašská a prvý vedlýj celnicí II. třídy a spole byla jí pomocná prvá opavická láhva prvá Aš.

Tato expositura počala stádati dne 1. ledna 1900.

Jarkasch m. p.

9.

**Vyhláška ministeria finančního
ze dne 11. ledna 1900,**

že státní byla opavická láhva na soličné soli v Komárově.

Na soličné soli v Komárově byla státní opavická láhva vedlýj celnicí II. třídy Komárově a počala jí stádati.

Jarkasch m. p.

10.

**Vyhláška ministeria finančního
ze dne 13. ledna 1900,**

že státní byla celní expositura v Dělněj.

V Dělněj (v Pítkově) byla státní celní expositura prvý vedlýj celnicí II. třídy nastan.

Expositura tato počala jí stádati.

Jarkasch m. p.

11.

**Nářízení ministeria finančního
ze dne 17. ledna 1900,**

že státní ze s. k. státní pro prodej soli v Cej a Lublani a soličná ze s. k. státní pro prodej soli v Terstu.

Aby [státní] Štěpán a Krajna soli byly státní, buďto dnem 1. března 1900 v Cej a Lublani státní s. k. státní pro prodej soli.

V státní s. k. státní pro prodej soli bude vyřizána láhva státní soli ze s. k. státní 18 K 80 h a dalyj soli ze s. k. státní 10 K za 100 kg státníj soli státníj soli.

Týž dnem s. k. státní soli s. k. státní pro prodej soli v Terstu bude s. k. státní 18 K 80 h.

Odbyl soličné soli, ze soličné státní v Lublani a Cej s. k. státní pro prodej soli v Terstu celnicí, jest dalyj soličná v okraje Lince, Terstu, Gorice a Gradlky, Krajna a [státní] Štěpán, ta jest státní poličná okraje Lince-Brodské, mariborské a [státní] Štěpán.

Odbyl soličné soli a státní státní státní de jich okraje soli [státní] Štěpán jest pro státní a jest podruha státníj soli státní [státní] Štěpán § 219 státní státní d. s. k.

Jarkasch m. p.

12.

**Nářízení ministeria obchodu a erby
ve shodě s ministeriem vnitra
ze dne 19. ledna 1900,**

že státní ze prvý státní § 11 nářízení ze dne 5. prosince 1884, Z. č. 188, o vyřizování státníj soli.

§ 1.

Prvý státní § 11 nářízení ze dne 5. prosince 1884, Z. č. 188, o vyřizování státníj soli počaly soli v státníj soli a bude také soli.

„Expositura na prvý [státní] Štěpán (státníj soli) a [státní] Štěpán (státníj soli) od 15. srpna až do konce listopadu.“

§ 2.

Tato nářízení počaly soli dnem vyřizování soli.

Blumfeld m. p.

Silberl m. p.

Zákoník říšský

pro

království a země v radě říšské zastoupené.

Číska VI. — Vydána a rozesílána dne 27. ledna 1900.

Ustan: (Čís. 13—14.) 13. Vyhláška, kterou se vyhláší, že vyřídí odbočnou šleku pro elektrotechniku, v. s. k. technologického hrnovarského muzea ve Vídni sřízená, byla započta do seznamu technologických učilů, které jsou postaveny na rovné výšce gymnasií a vyšším reálným učilištím a pokračovatelně doškolovacími. — 14. Nařízení, jímž pro děkanáty v říšském hlavním a národním učilích Vídni určuje se šleka, která se počítá být při jednání vřadaj ve vedení děkanátův šleku ve příslušných podle zákona ze dne 19. srpna 1899 podřízených a národním příjmu doškolování ve správě doškolování majícího nárok na doplňení kongreg. — 15. Vyhláška o ustanovení školních obřadních družů a rozložení nároku a místa pro Royal Litteratur de Jura. — 16. Vyhláška, kterou vyhláší se doškolování ustanovení k vyškolenému šleku ze dne 29. prosince 1878, vztahem k 76. jeho doškol.

13.

Vyhláška ministeria obrany zemské ze dne 23. listopadu 1899,

Kterou se vyhláší, že vyřídí odbočnou šleku pro elektrotechniku, v. s. k. technologického hrnovarského muzea ve Vídni sřízená, byla započta do seznamu technologických učilů, které jsou postaveny na rovné výšce gymnasií a vyšším reálným učilištím a pokračovatelně doškolovacími.

Na oděhů § 25 branného zákona ve shodě a dlestaní ministeriem vyřídí odbočnou šleku pro elektrotechniku, v. s. k. technologického hrnovarského muzea ve Vídni sřízená, která se na rovné výšce gymnasií a vyšším reálným učilištím a pokračovatelně doškolovacími pro pokračování školní doškolování.

Tím doplňuje se příloha k. a. k. § 64 čl. 1. branných předpisů, vyhlášených národním zastoupením ze dne 19. dubna 1899, Z. R. č. 45.

Weiskenselb m. p.

14.

Nařízení ministeria věcí duchov- ních a vyučování a ministeria finančního ze dne 5. ledna 1900,

Jímž pro děkanáty v říšském hlavním a národním učilích Vídni určuje se šleka, která započítána byla při jednání vřadaj ve vedení děkanátův šleku ve příslušných podle zákona ze dne 29. srpna 1899, Z. R. č. 178, podřízených a národním příjmu doškolování ve správě doškolování majícího nárok na doplňení kongreg.

Ministeriem nařízením ze dne 19. června 1900, Z. R. č. 307, se doplňuje a dekretními oděhů, které ve příslušných podle zákona ze dne 19. srpna 1899, Z. R. č. 178, podřízených na vřadaj bučen ustanoví, ustanovují se pro děkanáty říšského hlavním a národním učilích Vídni na 10 sta (200) kóren, která však nezobrazuje se v účtích, ale přibírána jsou, jenom vedem děkanátův učilův jest vřadaj, učilův doplňek a národním šleku, vztahem se k místu jeho dotace ve smyslu zákona branného.

Jurkacz m. p.

Bernad m. p.

13.

Vyhlaška ministeria železničního ze dne 12. ledna 1900

o koncesování dráhek elektrických dráhy o rozchodu
širokém v Msta přes Horní Litvínov do Janova.

C. k. ministerium železniční se sdělilo a podle ustanovení zákona o dráhkách měřítku širokého ze dne 31. prosince 1894, Z. ř. č. 2 z r. 1895, ve shodě s ústavami a. k. ministeriemi a v. a. k. říšským ministeriem vojenský oděšilo se podnikatelům dráhy podrobněji uvedených obcí města Msta Litvínov koncesovat se stavěti a by provozovati dráhu elektrickou dráhy o rozchodu širokém v Msta přes Kopytov, Rosenthal, Dolní a Horní Litvínov, Chudčín a Hanu do Janova.

§ 1.

Koncesionářka požádá pro povolení dráhou telegrafní finančních výhled v článku V svého dotčeného zákona uvedených.

Doba, po kterou podnik, jak v článku V, lit. d) uvedeného zákona jest ustanovena, sestaven bude od dat, určuje se na 15 let ode dneška.

O koliku z osobních listů železných plátek má ustanovení v článku XI, ustanoví dráhou zákona uvedených dani.

§ 2.

Koncesionářka jest povinna stavěti dráhu telegrafní telegrafní dráhou široké rozchodu, jí sejměti do jednoho roku, počítaje ode dneška, dokonati, vypraviti pak dráhu veřejně rozchodu širokého a po celou dobu koncese pravidelnou službu po ní provozovati.

Za dráhou stavěti řády tato vyříditi, koncesionářka jest povinna k službě státní správě dle příslušného jistota, službu káseň v papírech oznámených k ukázkám státních peněz uplatňujících.

Kauce tato může poskytnuta býti za propůjčku, sestavějí-li se uvedenému zápisu.

§ 3.

K vyřádku tato povolání telegrafní propůjčuje se koncesionářce právo expropriační podle ustanovení příslušných předpisů národních.

Tato práva bude koncesionářce propůjčena také při víceletých dráhkách, od ní však vyřádkových, když státní správa uzná, že účtení jich jest veřejně prospěšné.

§ 4.

Pokud by se stavěti povolání dráhy upotřebeno bylo veřejných služeb, zejména se upotřebena, koncesionářka vymenejí si má svolení seob zastávaných k užívání těchto služeb, vztahem těch služeb seob upotřebiti, které jsou podle platných zákonů poskytnuty službě povolené k úzké dráhy.

Koncesionářka jest povinna, zejména státní služby se upotřebiti, kterých užívání a výkonem této služba zastávaná dráhy bude třeba, aby bylo zabezpečeno nerušené provozování státních telegrafů a telefontů, které jsou v dráze povolání této dráhy již staveny, zejména také zejména sdělení na veřejně seob povolené těchto služeb.

§ 5.

Koncesionářka čestně se má při stavěti a veřejně povolání dráhy podle článku této koncese a podle technických podmínek koncesionářce, které sdělilo ministerium telegrafní, i podle příslušných ústavů a nariadení, zejména podle zákona o telegrafní telegrafní, datého dne 18. srpna 1884, Z. ř. č. 208, a zvláštěho zákona telegrafního, datého dne 16. listopadu 1881, Z. ř. č. 1 z roku 1882, pokud podle ustanovení v článku B zákona ze dne 31. prosince 1894, Z. ř. č. 2 z r. 1895, vztahují se ke dráham širokým, jak podle ústavů a nariadení, jež seob budou vyřádky, koncesionářce podle příkazu a. k. ministeria telegrafního a služb jím poskytovaných.

§.

Koncesionářce propůjčuje se právo, že může se sdělitím povolání státní správě za podmínek od ní ustanovených státní službu upotřebiti, která vztahují se vztahem práva a služby koncesionářce.

Přírodní obilje seob býti vyřádky.

Naproti tomu propůjčuje se koncesionářce právo, až do říšské státní správě sdělitím vyřádky přírodní služby, které by svým zrušením a zrušením seob býti právo a před koncesionářce služby.

Dividenda, která přisílá se bude prioritám akcím, dříve nežli kmenové akcie nabudou nároku na dividendu, avšak vpraveno býti vpraveni býti na to, při tom avšak býti doplněna a vypořádána po-
nějškých let.

Časopis telegrafického i železničního kapitálu zakládání bude schválena správa státu.

Při tom nebude buď národy, se kromě akcie-
tářů odložený a řízení pokračujících náhodně na
vypořádání nároku, na stavu a národním dnu,
jakob i na opatření obecná a na dotaci fondů rezervní-
ního dříve k nim troky interakce se stavem doly
akciežně upravené a mezi stavu kromě při
opatření kapitálu akciežně vzniklé, avšak op-
atření býti řízení jen jakobího vpláje.

Jestli by po upotřebení schváleného kapita-
lu zakládání ještě dále nový stav provedení
avšak rovněž národní rezervní byly, přisílání
náklady mohou býti připraveny ke kapitálu zaklá-
dacím, když správa státu svolá k schválení
stavu návrh nebo k rezervnímu rovněž ná-
řadím a když náklady řízení budou pokračují.

Všechny akciežní kapitál bude správa na doly
kromě národního usotřevního páru státu správu
schváleno.

Společnost státní, jakob i formálně kon-
sorcijní a prioritám akcím, které budou vpláje, jsou
podrobeny schválení správy státu.

§ 7.

Koncessijní právo, podléhá jenom a
ordinancím ve všech jiných právech jaké stavu
po této dotaci.

Podrobeni podléhá a ten bude usotřev
a přisílání dříve vojenskými.

Koncessijní právo zastává dříve nežli k vy-
středění podléhá jenom vojáka, národních boje
nebo rovněž při obsazení státu schválení
podle stavu, dříve dne 18. ledna 1878, Z. N.
4. 69.

§ 8.

Jestli by za přisílání stavu, podléhá
vojenskými, přisílání, pak avšak státní a potvrdí
státní schválení na vše právech, aby voda

po schválení trati povolené dříve dotací byla za-
stavena, koncessijní právo podléhá se má ten odpo-
přisílání národních dříve, rovněž nároku na ná-
lehu se dříve dotacížně zastavením vody j
vpláje.

§ 9.

Státní schválení, avšak a stavu, kteří k sta-
vům dříve, schválenížně ke správy a vodě schválení,
nebo na stavu národních dříve podle konces-
sioně a dříve schválenížně opatření povolené
vše dříve a se rybními schválenížně v. k. In-
terakce ministeriem k jejich legitimaci vpláje,
má i se rybní schválenížně rovněž stavu být
doprovázen.

§ 10.

Koncessijní právo, všem schválení
vše doprovázen podle a stavu správy potvrdí
a telegrafu.

Ze tyto a jiné vpláje se povolené podle kon-
cessijní právo může řízení přisílání národních, jen
stavu bude zastaveno.

Koncessijní právo, kterou a správy dříve schvá-
lenížně vodě schválenížně nebo schválenížně dříve
nebo schválenížně podléhá se rybní podléhážně
vpláje nebo kterou schválenížně má mezi stavu vodě,
se doprovázena býti avšak schválenížně podléhá.

§ 11.

Koncessijní právo, postavení se a
schválení a stavu avšak povolené vpláje avšak při
vše dříve zastavených a jen přisílánížně k k sta-
vům kromě přisílání k povolení podléhážně avšak
schválenížně dnu schválenížně, že by pro povolení schvá-
lenížně podléhážně byla schválenížně avšak povolení
podléhážně avšak se stavužně vpláježně pro dnu,
stavužně avšak se stavužně avšakžně pro konces-
sioně, jako jen a avšak schválenížně.

§ 12.

Koncessijní právo, kterou k řízení schvá-
lenížně ministeriem avšak podléhážně stavužně vpláje
za přisílání avšakžně vpláježně stavužně schválenížně.

§ 13.

Koncese a ochrana proti startě nových draků, v § 9, lit. b) zákona o povolení letadel vyřazená, bude platnou až po lednu (1900) let, počítaje ode dne počátku vozy, a peníze, když tato lhůta dejte.

Správa státní může koncesí tuto prodloužit na zemích i dříve, než tato lhůta dejte, když by se ukázalo v § 2 ustanovení, že se tyto počty a delimitací starý a počet vozy, dani nezahájil, a vyřazení se lhůty vyšetřené neodložil na ukončení počtu § 11, lit. d) zákona o povolení letadel.

§ 14.

Státní příslušníci práva společností, ustanovení v § 8 zákona o povolení letadel ze dne 14. září 1894, Z. ř. č. 238, nevztahuje se k této povolení letadel.

§ 15.

Kromě to by státní správa k tomu vyřazení vozů, koncesionářské není oprávněna přeměnit vozu povolení draků draků vozů letu.

§ 16.

Správa státní má právo sjednat si jistotu, aby státní letadla (jako i startovní vozy ve všech částech národní a dědičné vykonány byly, a měly startovní, aby tedy v této příčině se odnárovaly a odstavily.

§ 17.

Správa státní ustanovuje se právo, jestliže by plos to, že byla vstátní diana, opět se poročily znak nespolečně závažky v letišti koncesionář nebo v počtemátní koncesionářské nebo v národních ústředí, aby učinila v příčině této společně počtu zákona a prodloužila počtu ukončení jistě dříve, než koncese dejte, koncesí se zastihla.

Wittke n. p.

16.

Vyhlaška ministera obchodního ze dne 16. ledna 1900,

kterou vyhlásil se dodatečně ustanovení k cejchovnímu řádu ze dne 18. prosince 1872, Z. ř. č. 171, ustanoví v VI. jeho dodatku (vyhláška ministera obchodního ze dne 12. srpna 1879, Z. ř. č. 1065).

Aby se ústředí uveden byl náhon ze dne 22. srpna 1871, Z. ř. č. 16 z r. 1872, jest ustanoven byl nový řád měry a váhy, vyhlášeje se tento náhodajší, od n. k. normální komise cejchovní vyřazení dodatě k cejchovnímu řádu ze dne 12. prosince 1872, Z. ř. č. 171, ustanoví v VI. jeho dodatku (vyhláška ministera obchodního ze dne dne 12. srpna 1879, Z. ř. č. 1065).

Ustanovení tohoto dodatku mělybyj musí dána vyhlášením.

Stihral n. p.

Třicátý devátý dodatek k cejchovnímu řádu

Ka § 28

a lžákova při přeměněch.

Paragraf 28 cejchovního řádu, ustanoví VI. dodatě k němu (vyhláška ministera obchodního ze dne 12. srpna 1879, Z. ř. č. 1065) se doplňuje a ustanovuje se, že v přeměně a jedním náhodajším bodem a jedním bodem pro lžáků, nebo v jedním náhodajším bodem a dvěma body pro lžáků, jsou doplněny také náhodě lžákova ve třech královské váhy nebo náhodě ukončení, která skupitel náhodajší v spolu mají počtem náhod, která mají doplněny, aby měřila byla vyřazená.

Má-li tato váha stupněm se přes straně váhová, tedy je třeba počtem měřily se lžáků straně.

Třicátě lžákova musí se pohybovat ve přímce, která lžák v té rovině, která jde přes musí lžák rovně a koncovně lžákova, ustanoví náhodě váha dva body pro lžáků, když jde koncovně lžáků.

Lžákova normá ožak byl rovněm měřila lžákova (povolení náhodajší).

Ve Vídni, dne 21. prosince 1899.

C. k. normální komise cejchovní:
Tuxler n. p.

Zákoník říšský

pro

království a země v radě říšské zastoupená

Částka VII. — Vydána a zveřejněna dne 6. února 1900.

Označí Čís. 17. Název, kterým se vydává nový statut, jak se mají spravovati stácky bukovinského feocko-výhledného fondu náboženského.

17.

Nářízení ministeria orby ze dne 24. ledna 1900,

kterým se vydává nový statut, jak se mají spravovati stácky bukovinského feocko-výhledného fondu náboženského.

Jeho c. a k. Apotecká Veličenství císař Nejvyšším rozkazem ze dne 18. ledna 1900 nejvyšším (nejvyšším) schválení následujícího stat. jak se mají spravovati stácky (lesy, stácky a hory) bukovinského feocko-výhledného fondu náboženského.

Tento statut vstoupí ve sílu dne 1. března 1900.

Glasnostní m. p.

Statut,

jak se mají spravovati stácky (lesy, stácky a hory) bukovinského feocko-výhledného fondu náboženského.

§ 1.

Nejvyšší císař stácky bukovinského feocko-výhledného fondu náboženského vyhlásil a k

správu těchto stáckých přísluší přičlenil dle pravidel od Jeho Veličenství císaře Pána ustanovených c. k. ministeria orby v rozsahu obecního předpisování c. k. ministeria.

§ 2.

Nejvyšším rozkazem Jeho Veličenství císaře jsou kromě stáckých, které vyrobují v obecní a veřejné předpisování c. k. ministeria orby, jmenovitě:

- a) schvalování veřejné společnosti a
- b) schvalování veřejné stácké dílny pro veřejné odvětví správy stáckých.

§ 3.

Lesy a stácky spravování stáckých vyhlášených Feocko-výhledného fondu náboženského a území ministeria orby, kteréi bukovinské (jak stácky své v samostatném hlavním městě Černovcích a jmenovitě se „C. k. bukovinského stáckého bukovinského feocko-výhledného fondu náboženského“.

§ 4.

Přímou spravování říšské stácké fondu a jiných majetkových přísluší a jiných stáckých pravidel jest vztahováno stácky, který má své sídlo v Bukovinské, zejména se: „C. k. lesní správy v Bukovinské“ a ve všech přísluších technického provedení, stáckých lesních stáckých a stáckých podílů jest ná-

ministerstva orby, ve všech ostatních ústředních úřadech ministerstva orby.

§ 5.

C. k. politický náčelník zemský (z. k. zemský prezident) v Bukovině jest spolek prostředkem ředitelství.

§ 6.

Ředitelství skládá se z ředitelů orby, z odborných referentů a toliko pomocníků, kteří jsou pořízeni.

Počet úředníků a více jeho hodností určuje v příloze A.

§ 7.

Ředitelství spravuje veřejné lány a stádky a na nich účinně přímuplatně sleduje, uchovává důchodky, dány nájemní atd.; má dle svěřených instrukcí veřejné technické provozování a veřejnou službu administrativní lesních a stádkových útvarů (jezo podřízených ve všech odvětvích správy stádků, příkříží k tomu provozování a k této službě, a na se vůbec přikládá, by se strany veřejné stádky hospodářství se zemědělstvím, z pravidel pokračování veřejné stádkové a svěřenými se zúčastňují jako stále a trvalé své služby vyvíjely, se strany druhé pak aby náklad na správu dle potřebnosti se zmenšoval. Na ředitelství náleží též, by pečovalo o zachování podstaty stádků lesko-výrobního (jezo národnostního a z hospodářství a politického hospodářství a zemědělství).

§ 8.

Ředitelství podléhá jest přímo ministerstvu orby; ředitelství jsou podřízená úřadům stádkové a správy pro správu stádků tohoto úřadu a útvarů k němu náležejících útvarů, z obzorem: v § 4 stanověný v příloze horní správy v Jelenovcích.

§ 9.

Na příkaz správy každého stádku v úřadě a k nezastátnému vedení hospodářství a řízení ustanovují se kromě horní správy v Jelenovcích (§ 4) tři orgány:

- co se týče lesů a stádkových představitelů lesů a stádkové správy lesů a stádkové;
- co se týče stádků, na nichž by se měl hospodářství ve stádku režii vedla; správy hospodářské;
- co se týče lesnického ústředního úřadu v Dorně Vaře; správy lesnického ústředního úřadu v Dorně Vaře.

§ 10.

Lány lesnické dle se na 27 ústředních hospodářských úřadů ústředních, v příloze B jmenovaných.

Každý takový úřad přikládá jest správu lesnickou a stádkovou (jezo), který jej sám spravuje a pod svým vedením odpovědně a ročně vše na něm obstarává.

Veškeré a lesnické každého úřadu hospodářského a ústřední stádkové správy lesnické a stádkových ústavů ministerstva orby.

Počet a úřad hodností správy lesnické a stádkových ústavů jsou v příloze A.

§ 11.

Správa lesů a stádků má všude veřejně uzavřít jest lesnickou v úřadu je příslušnou lesnickou správou, všichni správní hospodářské dle svěřených rozpisů a příkazů rozpisů vykonávat, materiál příslušně uplatňovat (jezo manipulace a práce je z pravidla nepřímá), lány, režii správy a ročníkům, při pracích je provozování se vztahující a při stádkách nájemců jeji a ochrana lesů a myslivost režii a k ní přikládá.

Výjímky z tohoto pravidla jsou se do správy toliko vstří stádky hospodářské (jezo), lidově dle národnostního úřadu v Dorně Vaře a veřejné zaměstnanci k podobným ústavům přikládá, v příloze horní úřadu jest uplatněn režii (§ 4, 16 a 18).

Výjímky režii se správy lesů a stádkové úřadu, aby vyvíjely peníze se předání plátek lesů, což se však stádkové jen v jistém uplatnění, úřadu v každém případě ustanoví ministerstva orby.

§ 12.

K vykonávání ústavů lesů a k podrobení v pracích technických příkáz se každé správy lesů a stádkové příslušný počet ústavů pomocných (polozemských), kteří jsou správy lesů a stádkové podřízené, jsou veřejné poručení, jeji se dle nájemců v pracích hospodářských a správních se svého náležitých.

Zvlášť odpovídá dle pomoci ústavů předkem a správě a to, že každý jest lesnickou je podřízené ústavů částí od každého hospodářského úřadu a ústředního úřadu.

jakého předsedy, z dvou rozdílných větví zemské, z každého státní a jednotné řízení každého státní.

© reformně práci náležá a rozhodnutí této komise podávají náležitě rozhodnutí ministeria obcí, jenom příslušní moc disciplinovat a vypravit listiny, jako všichni státní správy státní.

Disciplinovat řízení v příslušných větvích a státních úřadů správy v každém větví upraveno jest státním předpisy.

§ 24.

Existující instrukce a předpisy, již vydal ministr obcí, ustanoví se v každém větví obor působnosti a správy vypracovávat právo každému z úřadů a správy jsou politiky, jak obor působnosti a správy vypracovávat práci horní správy v každém větví, jmenovitě státní úřadů a státních, též politiky státní úřadů a státních též na plat a předek státní.

§ 25.

Každá státní v administraci státní má též bukovinský heko-výhodní úřadování a bukovinský heko-výhodní komitát úřadování, ustanoveno jest každému jednotně komitát heko-výhodní úřadování v každém větví a Nejvyšší rozhodnutí ze dne 2. února 1899 schváleny.

§ 26.

Finanční prokurátura nebo právní představitel každému z úřadů ustanovuje bukovinský heko-výhodní fond národnostní před zemlem.

Každá státní má působit každému prokurátura, co se týče zastupování bukovinského heko-výhodního fondu národnostního vědomí a jeho státní úřadů, kdy má každá část státní úřadů a pokud má též státní v jednotlivých větvích a ve správních úřadích, když se to rozhodnutí

vypracová politiky, ustanovuje se v každém větví, každá prokurátura každému.

§ 27.

Politiky státní a praxe úřadů a státních též se upravují státní úřadů, když vše v úřadů, vědomí každému větví se upravují státní upravová se mají přímo z bukovinského heko-výhodního fondu národnostního, však správy státní oběti se týče, a příslušným úřadům národnostního bukovinského heko-výhodního fondu národnostního vyplateno rovněž (§ 21) a prokurátura každému (§ 24) v každém větví, příslušným vědomí a bukovinského heko-výhodního fondu národnostního, a kterou se ministeria obcí, státní úřadů každého a vypracová se strany jmenovitě a ministeria každému se strany druhé musí sebou každému úřad.

§ 28.

Ustanoví každému státní a státní VI. státní každému státní jest jako každému úřad.

Ministři obcí příslušní jmenovitě každému státní každému, technické, zemědělské, hospodářské, úřadů a každému, též každému státní každému.

Ustanoví každému každému a každému, každému a každému státní a každému každému, státní každému a každému každému každému každému.

§ 29.

Ministři obcí ustanoví, když tento státní každému každému.

Od toho dne každému každému každému každému státní o každém státní bukovinského heko-výhodního fondu národnostního, Z. Ř. z. 31 ze 1879. Nejvyšší rozhodnutí ze dne 19. května 1879 schváleny.

Počet a třída hodnostní

a. k. správy statků bukovinského jecko-rybnického fondu náboženského (kromě horní správy v Jakubcích).

Čís. položky	Kategorie služební	Počet	Poznámka
1	Ředitel statků v V. třídě hodnostní	1	
I. Pro příměstří a administraci:			
2	Administrativní rada v VII. po přípoři v VI. třídě hodnostní . . .	1	
3	" " " VII. třídě hodnostní	1	
4	" sekretáři v VII. třídě hodnostní	2	
5	" odpisy „ IX. „	1	
6	" kuchaři v X. „	1	
II. Pro lesnictví:			
a) Pro inspekční a kontrolní službu, pro odličení provozovací, pro lesní dohledání a pro technický službu správy a hospodářskou:			
7	Veškeré lesní rada v VI. třídě hodnostní	1	
8	Lesní radová „ VII. „	4	
9	Lesní radové „ VII. „ a lesních a stávkových spoučků v IX. třídě hodnostní s platby v souč. a 20 dvou třídách v této hodnostní třídě	25	
10	Lesních asistentů v X. třídě hodnostní	9	
11	Lesních číšní a odpisy	19	
12	Lesní služební bez odpisu (s platou domácní)	4	
b) Pro ochrannou službu lesní:			
13	Poběžný I. třídy	11	
14	" " II. „	20	
15	" " III. „	20	
16	Lesních pomocníků I. třídy	20	
17	" " II. „	20	
18	Lesních služební I. třídy	20	
19	" " II. „	20	
20	" " III. „	20	
III. Pro hospodářství:			
21	Hospodářský rada v VII. třídě hodnostní	1	
22	Služební pro služby v VII. třídě hodnostní	1	

Čís. položky	Kategorie služební	Počet	Poznámka
IS. Pro statističtí			
23	Statistický rada v VI. (1938 hodnost)	1	
24	„ inženýr v IX. (1938 hodnost)	1	
25	„ odborní inženýr v X. (1938 hodnost)	1	
VI. Pro účetní			
26	Vedoucí rada účetní v VI. (1938 hodnost)	1	
27	Účetní rada v VIII (1938 hodnost)	1	
28	„ vedoucí „ IX. „ „	2	
29	„ odborní „ X. „ „	4	
30	„ účetní „ XI. „ „	2	
31	„ průběžní a odjetí	4	
VII. Pro službu kancelářskou			
32	Ředitel pomocného úřadu v IX. (1938 hodnost)	1	
33	Kancelářský úředník „ X. „ „	1	
34	Kancelista „ XI. „ „	2	
VIII. Pro pokladniční (Účetní úřad v Československu)			
35	Spisovatel pokladniční úřadu v IX. (1938 hodnost)	1	
36	Kontrolor „ „ „ X. „ „	1	
VIII. Kancelářské statističtí			
37	Kancelářské statističtí	2	
38	Výpomocní „	2	

Seznam okroev lesniške gospodarske.

Št. okroev	Okroev lesniške gospodarske	Št. okroev	Okroev lesniške gospodarske
1	Zaboj	15	Jabčevski I.
2	Peruzki	16	Jabčevski II.
3	Prevaljski	17	Domarčevski I.
4	Kuhomorski	18	Domarčevski II.
5	Čuljanski	19	Poljski
6	Preloški	20	Vrtaški
7	Horo-Vrhovški	21	Vrta-Mohorčevski I.
8	Horjuljski	22	Vrta-Mohorčevski II.
9	Preški	23	Preški
10	Šiški	24	Šušterški
11	Ščerkovski	25	Kuhomorski
12	Ščerkovski	26	Šiški
13	Ščerkovski	27	Preloški
14	Ščerkovski		

Zákoník říšský

pro

království a země v radě říšské zastoupené.

Čísťka VIII. — Vydána a rozoslána dne 6. února 1900.

Obsah: (Čís. 19—21.) 19. Vyhláška o koncesování dráhoví dráhy parní a rozchodu železnice na stanici Berg bei Mitterndorf dráhy Isperuk—Hall v Tyrolsku do Iglau. — 20. Vyhláška, jež upravuje lázeň v obci Mitterndorf (na základě ústředního příkazu byla v ustanovení lázeň v obci Mitterndorf). — 21. Výnos o právním stavu celkové ústřední sítě telegrafní dráhy mezi 730 stupňů ke kmu Iglau. — 22. Národní a občanské soudní přezkoumání v. a k. komerčních úřadů v Egyptě a ústředního příkazu lázeň v obci Mitterndorf (na základě ústředního příkazu na základě jít k).

18.

Vyhláška ministeria železničního ze dne 15. ledna 1900

v koncesování dráhoví dráhy parní a rozchodu železnice na stanici Berg bei Mitterndorf dráhy Isperuk—Hall v Tyrolsku do Iglau.

C. k. ministerium železniční na základě a podle ustanovení zákona o dráhách ústřední říše ze dne 31. prosince 1884, Z. K. S. 2 a r. 1895, ve shodě s ústavou v. k. ministeriem a v. a k. říšským ministeriem vojenským učinilo na požádání dle požadavků ústředních obcí města Isperuku následující koncese ke stavbě a ke provozování dráhoví dráhy parní a rozchodu železnice na stanici Berg bei Mitterndorf dráhy Isperuk—Hall v Tyrolsku do Iglau.

§ 1.

Koncesionářka povolí pro poslouzení telegrafní funkční účel v článku V svého dotčeného zákona uvedených.

Doba, po kterou podnik, jak v článku V, lit. d) uvedeného zákona jest ustanoveno, uzavřeno bude od dne, kdy se na 15 let vše uzavře.

© kofa a ostatních lázeň železných pletí má ustanovení v článku XI, ostatní dráhoví zákona uvedeného čláku.

§ 2.

Koncesionářka jest povinna stavbu svého železnice telegrafní vybudovat do jednoho roku, počínaje ode dneška, dokončit, vystaratou dráhu pak v celém rozsahu odvést a po celou dobu koncese dopravu od 1. března až do 30. prosince každého roku poskytnouti zcela po ní provozovat.

Za dokončení stavby lázeň tato vybudování, koncesionářka jest povinna k lázeň v obci Mitterndorf dle příslušného práva, s kofa kofa v papírech souvisejících k ústředním úřadům poskytnouti.

Koncese tato může prohlášena býti za propadlou, nedostojí-li se uvedenému cíli.

§ 3.

K vybudování této poslouzení telegrafní poskytuje se koncesionářce právo expropriační podle ustanovení příslušných předpisů ústředních.

Tímto právem bude koncesionářce poskytnuto také při všech dráhách, od ní musí vybudovaných,

byly státní správa usaz, to státní job jest vyřy-
maný propočítat.

§ 4.

Pokud by se státní povolání dráhy upo-
loženo bylo veřejných služ, koncesionářská společnost
si tam vřazení vřak zavazujících k odřování státní
služ, vřazení ořadit dráhy jak vřak, které jsou
podle platných zákonů povolány státní povolání
k odřování služ.

§ 5.

Koncesionářská společnost se má při stavbě a
vřadit povolání dráhy podle shodou této koncesion
a podle vřazených podmínek koncesionář, které
má ministerstvo telegrafního, i podle přitahujících
zákonů a zákonů, zejména podle zákona o po-
volání telegrafního, daného dne 14. rñ 1854, Z. ř.
č. 138, a vřazením křit telegrafního, daného dne
18. listopadu 1853, Z. ř. č. 1 a roku 1853, pokud
podle ustanovení v článku 8 zákona ze dne 31. pro-
since 1854, Z. ř. č. 2 a r. 1855, vřadují se ke
dráham dráham, jak podle zákonů a zákonů,
jeli man křadit vyřadit, koncesionář podle přitahů z. k.
ministerstva telegrafního a státní job povolání.

§ 6.

Koncesionářské společnosti se právo, to vřadit
se vřadit povolání státní správy ze podmínek
od ní ustanovených státní službu společnosti, které
vřadit se vřadit právo a státní koncesionářské.

Přítel státní usaz byl vyřadit.

Naproti tomu koncesionářské společnosti se
právo, až do dráhy státní správy vřadit vyřadit
přítel státní, které by vřadit státní a vřadit
společnosti mály přednost před státní koncesionářské.

Dřadit, které státní křadit přítel státní
služ, dráha nel koncesionářské službu státní
na dřadit, maný vřadit byl vřadit státní se
ria, při křadit vřadit koncesionářské z vřadit let po-
vřadit.

Časopis státního i koncesionářského kapitálu se
státního křadit vřadit správy státní.

Při tom křadit křadit státní, to křadit státní
státní vřadit a křadit křadit kapitálu se

vřadit státní, na státní a křadit dráhy,
jako i na vřadit státní a na křadit křadit vřadit
služ, státní křadit dráhy křadit státní se státní dráhy
státní koncesionářské a man státní koncesionářské při
opřadit kapitálu státní vřadit, maný státní
přítel byl křadit státní vřadit.

Jestliže by se společnosti státního kap-
itálu státního křadit dráhy man státní koncesionářské
man vřadit státní koncesionářské byl, přítel státní
státní man byl přitahů ke kapitálu státní
státní, křadit správy státní vřadit k koncesionářské
státní man nebo k koncesionářské státní státní
státní a křadit státní křadit křadit.

Vřadit kapitál státní vřadit, se koncesionářské
křadit man státní, křadit státní podle vřadit státní
státní správy státní státní.

Státní společnosti, koncesionářské koncesionářské a
přítel státní, jeli křadit vřadit, křadit man
státní správy státní.

§ 7.

Koncesionářská jest právo, podřadit státní a
odkoncesionářské se státní koncesionářské křadit státní
se tato dráha.

Podřadit státní a man křadit státní
z přitahů státní vřadit.

Koncesionářská jest vřadit státní křadit křadit
státní koncesionářské vřadit, státní koncesionářské
z koncesionářské při státní státní státní
podle zákona, daného dne 19. ledna 1872, Z. ř.
č. 66.

§ 8.

Jestliže by se přítel státní, křadit
vřadit, přitahů, při státní státní a křadit
státní státní křadit se vřadit státní, aby vřadit
se státní křadit povolání dráhy křadit byla státní,
koncesionářská křadit se má křadit státní
přítel státní státní státní, maný státní na státní
na státní se státní křadit státní vřadit j
státní.

§ 9.

Státní státní, státní a státní, křadit křadit
státní státní, státní křadit křadit vřadit státní,
státní na státní státní státní podle koncesionářské
státní a státní státní státní státní státní

v případě se dohodnutí zastříhává c. k. telegrafnímu sdělení a pokud legitimací vydávaných, musí i se stejnými ustanoveními zavedenými zákonem býti doplněnými.

§ 10.

Koncessionářka jest povinna, všemi potřebnými úkony doprovázeti podnik a všechny úkony pořizovati a udržovati.

Ze tyto a jiné úkony ve prospěch podniky koncessionářka může ládati příměstské náklady, jež náklady bude ustanovena.

Koncessionářka, kterou o správu držitel telegrafní vady řídil nebo telegrafní vady přebíral, může telegrafní podnik se stejnými podmínkami vyzkoušet nebo kterou vyzkoušel tak musí zákonem, není doplněnými býti účinnosti telegrafního podniku.

§ 11.

Koncessionářka jest povinna, postarati se o instalaci a stavění nápočetných všech účtů a jež přebírala a k tomuto účelu přitáhne k povinnosti jednání všech nápočetných ústavů, což by pro povolený telegrafní podnik byla účinná ustanovení příměstské políční ústavů se stejnými úkoly pro ústav, ustanovení ústavů se stejnými úkoly pro koncessionářka, jako jsou a jsou telegrafní.

§ 12.

Koncessionářka jest povinna, k účelům telegrafního ministerstva účinnosti podniku statistického výzkumu za příčinou zavedení výpočet statistiky telegrafní.

§ 13.

Koncese a ochrana pod starší úpravou drah, v § 3, II. k) zákona o povolování telegrafní vyzkoušení, bude přitom máti po dovedení (30) let, počítaje ode dneška, a přitom, když tato lhůta dojde.

Správa státu může koncesi tato prohlásiti za neplatnou i dříve, než tato lhůta dojde, když by se ukázalo v § 3 ustanovení, že se 100 dokončení stavby a počtu vad, které nastalo, a výzkum se lhůty vyměření nezahájí se ukázalo podle § 11, II. k) zákona o povolování telegrafní.

§ 14.

Státní přístrojů právo uplatňování, ustanovení v § 3 zákona o povolování telegrafní ze dne 14. srpna 1898, §. 2. II. l. 228, neplatí a k tomu povolání telegrafní.

§ 15.

Kromě to by státní správa k tomu výzkumů učila, koncessionářka musí uplatňovat příměstské nebo povolené úkony ostatní ježto.

§ 16.

Správa státu má právo sjednat si právo, aby státní telegrafní (jedná) i ostatní vady ve všech částech státu a dříve vykonány byly, a může nastat, aby vady v 100 přičin se ustanovení a odloženy.

§ 17.

Správa státu ustanovuje se právo, jestliže by pře to, že byla vytržena díla, opět se povinnosti svých neuplatní ústavů v lacině koncesionáři nebo v podnikatelích koncesionáři nebo v ústavech ústavů, aby učila v případě toho uplatnit podle zákona a podmínky podle ustanovení ježto dříve, než koncese dojde, koncesi za zastavěna.

Wittich n. p.

19.

Vyhláška ministerstva finančního ze dne 15. ledna 1900,

že expozitura hlavního úřadu řízení na státním úřadu finančním byla v zastavěném hlavní úřadu řízení.

Expozitura hlavního úřadu řízení na státním úřadu finančním byla v zastavěném hlavní úřadu řízení 1. ledna 1900.

Kromě vyřizování práva dříveho celá expozitura odložila se nově hlavní úřadu řízení, bez účelů vyřizování ostatních úkoly, před zastavěním nebo za tím nastalo, podle článku II, §. 1, zákona o celku státu ze dne 20. května 1882 a vydání došlo státního práva v. p. 154 §.

Jorhach n. p.

20.

Výnos ministeria finančního ze dne 23. ledna 1900,

a prostím daní odbíru čistého stáje ministerského
příbřeží 770 stupňů ke hraní lyžačů.

Pokračuje se vykonávání zákona ze dne 29. června 1898, Z. ř. č. 108, náleží se čistého výnosů k odbíru vykonávání nařízení ze dne 3. července 1898, Z. ř. č. 107 a doplnění se ve směšlích a křeskových sbíráních finančním ministerstvem, to dostávají bez daní občanských ministerstev, jež mají být při lyžačích 12 stupňů řízení. Vzhledem k tomu, že v roce 1898, Z. ř. č. 107 a doplnění se ve směšlích a křeskových sbíráních finančním ministerstvem, to dostávají bez daní občanských ministerstev, jež mají být při lyžačích 12 stupňů řízení. Vzhledem k tomu, že v roce 1898, Z. ř. č. 107 a doplnění se ve směšlích a křeskových sbíráních finančním ministerstvem, to dostávají bez daní občanských ministerstev, jež mají být při lyžačích 12 stupňů řízení.

K výnosům občanských odbírů má se však lyžačů poplatků z daní bezdaních křeskových odbírů toliko vyřazených poplatků, pokud výnosů vzniklo shodně výnosů jasně k určitému množství, které náleží k provozu, a má se konstatováno lyžačů odbírů k vyřazení stáje.

Na náklady čistého provedení a na poplatky, které při tom jsou uplatněny, i na kontrolní poplatky, jež jsou zahrnovány, vzhledem se odbor ustanovení v rámci občanského vykonávání nařízení.

Finanční ministerium vyžaduje si však, aby tyto byly poskytnuty, pro jednání se uplatněny specificky lyžačů odbírů příslušný kontrolu důchodů příslušných výnosů.

Hácha m. p.

21.

Nářízení c. a k. společného ministra věcí zahraničích ze dne 31. ledna 1900

a sbírání soudní příslušnosti c. a k. konsulařních úřadů v Egyptě a čistého příslušnosti této soudní příslušnosti na tamější soudní tribunály na dalších pět let.

Na základě usnesení jeho c. a k. Apolitošského vládnutím a ve sbíráních a vzhledem shodně shodně

vzhledem shodně se na základě § 17 zákona ze dne 30. srpna 1891, Z. ř. č. 136 vzhledem § 17 občanského řízení zákona XXXI z roku 1891 také:

Čistého nařízení ze dne 28. prosince 1899, Z. ř. č. 125, vzhledem shodně občanského sbíráních ministra práv ze dne 1. ledna 1898, č. 401, vydati, čistého nařízení ze dne 28. ledna 1898, Z. ř. č. 16, vzhledem shodně občanského sbíráních ministra práv ze dne 1. června 1899, č. 1700 (Základních Úst. Nr. 42) až do 1. června 1900 v platnosti usnesení ustanovení a sbírání soudní příslušnosti c. a k. konsulařních úřadů v Egyptě a čistého příslušnosti této soudní příslušnosti na tamější soudní tribunály v platnosti po dalších pět let, to jest až do 1. června 1900.

Na stejné dále, od 1. června 1900 počítaje, příslušní se hraní toho se soudní tribunály v Egyptě občanského tribunál soudních a občanských a občanských sbíráních příslušnosti v příslušnosti v nové ustanovení zákona IX (zákon 281—301) zákona III, občanského čistého příslušnosti dotčených (podle § 12) a prostý úpadek, a jež s konstaty soudní tribunál čistého a vyžaduje se tedy tyto tribunály a příslušnosti c. a k. konsulařních úřadů v Egyptě v hraních vzhledem.

Pokud soudní tribunál tribunál věci toho dne, občanského toho náleží náleží soud, a c. a k. konsulařních úřadů v Egyptě jež jsou náleží, náleží jejich soudní příslušnosti a ustanovení vzhledem v platnosti.

Toto nařízení nabude moci dne 1. června 1900.

Ve Vídni, dne 31. ledna 1900.

Gutschowski m. p.

Nářízení toto vzhledem se také podle § 16 zákona ze dne 30. srpna 1891, Z. ř. č. 136.

Spens m. p.

Zákoník říšský

pro

království a země v radě říšské zastoupené.

Čísťka IX. — Vydána a rozeslána dne 7. února 1900.

Uvědomění: (Čís. 27—28.) H. Vyhlaška, že oznámení listů v Laňkách v Haliči byly veřejny díky vedléjšího odstavce II. 254y. — H. Rařivní z nemoženosti pojistovních dočasných a výpomocných sluhů, ze státních peněz placených.

22.

Vyhlaška ministeria finančního ze dne 13. ledna 1900,

že oznámení listů v Laňkách v Haliči byly veřejny díky vedléjšího odstavce II. 254y.

Oznámení listů v Laňkách v Haliči veřejny ze díky vedléjšího odstavce II. 254y.

Jaký vyřizovat správní obstaráje se však téžka na sluhů. Mavé jsou určena k vlnatí postřehů obyvatel Laňek a okolí na své depuráti do místa svého určeni nedostane se vedléjší odstavce I. 244y ze Clow-berwicků.

Jorkasch n. p.

23.

Natřizení veskerého ministerstva ze dne 5. února 1900

z nemoženosti pojistovních dočasných a výpomocných sluhů, ze státních peněz placených.

Aby se sluhů vesker byl § 16 zákona ze dne 26. prosince 1899, Z. Ř. č. 255, jest se upravit

platy státních státních sluhů, kteří náležejí ku kate-
gorii státního personálu, taktože veskeré nási-
stavení má:

§ 1.

Nemoženosti pojistovních dočasných a výpomoc-
ných sluhů, ze státních peněz placených, v § 16
zákona ze dne 26. prosince 1899, Z. Ř. č. 255,
přidoposadé dle se okolností poklebnami nemo-
ženými, podle zákona ze dne 26. března 1899,
Z. Ř. č. 33, z nemoženosti pojistovních dočasných,
státních.

Z tohoto způsobu nemoženosti pojistovních
vyřizují jsou téžka k dočasně a výpomocní sluhů,
ze státních peněz placených, kteří náleží ku přísluš-
nosti k sluhů nási nemoženosti poklebných ná-
vozní nebo z jiného důvodu svůj nási ze nási-
státních sluhů, v §§ 5 a 6 zákona ze dne 26. března
1899, Z. Ř. č. 33 přidoposadé.

§ 2.

K veskerým podle § 1 pojistovní podnikatelným
náležejí k státním státním sluhů, kterých z určeni,
kterých patří ku kategorii státního personálu, veskeré
nesají státních platů ve veskerém § 1 zákona ze dne
26. prosince 1899, Z. Ř. č. 255.

I 3.

Přihlášky a odhlásky osob veřejnosti podrobených, podle zákona ze dne 30. března 1888, Z. č. 4. 22, na státi jakžto samostatně připočítají, a místní příslušných obzemích pakžden nemocenských kromě maji dotýkáni přednostně oděval, kteří odpradáji na příměi vykonávati těchto porázení.

První přihláška učiněna ze dne — bez újmy veřejnosti porázení nastáti 1. ledna 1900 — nejpozději koncem února 1900.

I 4.

Státi rovně učiněna ze dne připočítají nemocenských veřejnosti, Časově před úplatí ustanovení zákona ze dne 30. března 1888, Z. č. 4. 22.

Koerber m. p.	Waltersheim m. p.
Wittak m. p.	Böhm m. p.
Spang m. p.	Hartel m. p.
Reusch m. p.	Call m. p.
Gieseler m. p.	Pletak m. p.

Zákoník říšský

pro

království a země v radě říšské zastoupené

Číska X. — Vydána a rozeslána dne 15. února 1900.

Oznámk. (Čís. 34—35.) 24. Nařízení, le s. k. státní pokladny výjimečně dodatečně mají přijímatí účhraní drobné mince po 20, 10 a 5 kr. rak. říš., vyhlášená se dne 23. června 1894 a se dne 15. prosince 1898 upří vstát a již propadlá. — 25. Nařízení, le státní drobné mince po 1 a 1/2 kr. rak. říš. mají býti dodatečně přijímány a již se má s nimi pokračovati nakládati.

24.

Nařízení finančního ministeria ze dne 5. února 1900,

le s. k. státní pokladny výjimečně dodatečně mají přijímatí účhraní drobné mince po 20, 10 a 5 kr. rak. říš., nařízením ze dne 23. června 1894, Z. ř. č. 120, a se dne 15. prosince 1898, Z. ř. č. 192, upří vstát a již propadlá.

C. k. finančního ministeria vstát se nařídilo, le účhraní drobné mince po 20, 10 a 5 kr. rak. říš., vyhlášená se dne 23. června 1894, Z. ř. č. 120, a se dne 15. prosince 1898, Z. ř. č. 192, upří vstát a již propadlá, se dleho jednácho rádu, pokračují ode dne vyhlášení tohoto nařízení, k účhraní státní mince mají býti přijímány k výplati se náhodná platidla s. k. pokračování státního jako pokladny výjimečně, se jest státní státní pokladna ve Vídni, zemskými klázečními pokladnami v Praze a ve Lvově, státními zemskými pokladnami v Linci, Innsbruku, Štýrském Hradci, Terstu a Brně, zemskými výplacovací v Solnohradě, Celovci, Lublani, Zdrju, Opavě a Černovicích, jakož i státní zemské pokladny v Krakově, při čemž mají býti pokračny též provozny jmenovité hodnoty.

Báhem ss. p.

25.

Nařízení finančního ministeria ze dne 11. února 1900,

le mincí drobné mince po 1 a 1/2 kr. rak. říš. mají býti dodatečně přijímány a již se má s nimi pokračovati nakládati.

Shledá k nařízení finančního ministeria ze dne 5. června 1897, Z. ř. č. 120, vstát se finančního ministeria ve shledá s kateřským uherským finančním ministeriem nařídilo toto.

I. Adiční dle odstavce 2 dotčeného nařízení státního pokračují státní, lež upří náhodné drobné mince po 1 a 1/2 kr. rak. říš. dnem 31. prosince 1899 nastála, považuje se, aby takové mince ještě až vstát se dne 30. června 1900 v s. k. státní státní pokladny ve Vídni a zemských pokladnách státních jako pokladny výjimečně byly vyhlášenými a dotčenými pokračování výjimečně přijímány se jmenovité hodnoty až do výše náhod.

II. Od 1. července 1900 dálemince nebudou se státních obklatostí vyhlášenými se jmenovité hodnoty. Naproti tomu mince tyto mohou od tohoto dne až do 30. června 1901 dotčenými

státními podniky a byli jimi zplněni nebo za polovici od každého zúčastněného, nebo jeden krajec za 1 haléř a při krajcech za $\frac{1}{2}$ haléře poštují.

II. Měsíční míra rukodělné práce podle dotčeného národního závodu v s. k. státních podniku a státní při placení příjmové, uplatní bodů s. k. podniků v ústředí jako míra z oběhu vnitřní bez počítání odměny.

Jestliže by od 1. března 1929 poštují za míru drahobitě a haléřů při placení státní byly

krajce nebo půlkrajce rukodělné práce, kteří jako míra z oběhu vnitřní odměny, platit státní vnitřní teprve potom vnitřní, až by provedena podle § 25 občanského předpisu finančního ministeria ze dne 18. listopadu 1929, č. 8112/P. M. Vlastní měřicími finančního ministeria č. 200, byly provedeny jako z oběhu vnitřní.

Háha n. p.

Zákoník říšský

pro

království a země v radě říšské zastoupené.

Číslo XI. — Vydána a rozedlána dne 15. února 1900.

Číslo: Čís. 26. Císařský patent, jenž se vztahuje rovněž na území Rakouský pod Řád.

26.

Císařský patent, daný dne 14. února 1900,

jenž se vztahuje rovněž na území Rakouský pod Řád.

My František Josef První,

z Boží milosti císař Rakouský,
král Uherský a Český, Saluzský, Chorvat-
ský, Slavenský, Maďarský, Vládiměřínský a
Illyrský; král Jeruzalémský atd.; arcivé-
voda Rakouský; velkovévoda Toskánský a
Královský; vojvoda Lotarinský, Sile-
berský, Štýrský, Karntanský, Kraňský a
Nakolinský; velkokrále Selskéhradecký;
markrabě Moravský; vojvoda Horna-
a Dolnoslezský, Neoberský, Farnský, Pla-
něnský a Gumbalský, Svrátimský a Zátor-
ský, Víteňský, Farnský, Dubrovnický a
Zadarský; knížecí hrabě Habsburský a
Tyrolský, Kyburský, Garický a Gradělský;

knížecí Tridentský a Brixenský; markrabě
Horna- a Dolnoslezský a Isterský; hrabě
Hohenzberský, Feldkirchenský, Bregenský,
Sonnensberský atd.; pán Třeboňský, Ester-
ský a na Slezanském krajišti; velkovévoda
vojvodství Selského atd. atd.

našeho Řádu a všem dětem:

Řecký národ arcivojvodě Rakouskému pod
Řád dne 20. prosince 1899 obdržel, svolal se
na den 20. února 1900 do svého ústavuho stro-
matěří, aby opět uspořádal ústav svou.

Dne v Námě Právem Marce a státním
ústavě Vídeň, dne 14. února 1900 má takto čestněho,
pauzovní Námě toho práva státního ústavu.

František Josef m. p.

Kaerber m. p.	Weisersteinh m. p.
Witteck m. p.	Báha m. p.
Spens m. p.	Hartel m. p.
Boeck m. p.	Call m. p.
Giovannelli m. p.	Přístak m. p.

Zákonník říšský

pro

království a země v radě říšské zastoupené

vydání se ve skladě s. k. dvorní a státní tiskárny ve Vídni, v I. ulici, v sídli Siegenstr. no. 2. 18, též též ruku 1900 v jazyku německém, vládním, českém, polském, ruském, slovinštině, švédštině a rumunštině.

Předplatit se celý rok (1900) včetně úhrady nákladů vydání stojí 5 K, což se pro něj dostává nebo může se podle (bez postu) po poště.

Předplatit se ve skladě s. k. dvorní a státní tiskárny, I. ulice, Siegenstr. no. 2. 18, též též může být i osobně jednotlivě nebo i celkem.

Ka připlácení buďto přehledy nákladů postu, posílá se podle požadavků Zákonníku říšského se může.

Číslované se jedná nebo několik desítek Zákonníku říšského např. celý, celý německého vydání:

desítek 1849 od věku 1849 50 K	desítek 1878 od věku 1888 60 K
" 1849 " " 1849 11 "	" 1888 " " 1888 60 "
" 1849 " " 1878 39 "	
" 1849 od r. 1849 od věku do roku 1878 stojí . . . 100 K	
" 1878 " " " 1878 100 "	

V ostatních jazycích:

desítek 1878 od věku 1878 10 K	desítek 1888 od věku 1888 60 K
" 1888 " " 1888 40 "	
" 1878 od roku 1878 od věku 1878 . . . 100 K	

Zákonník německý se celkový rok lze dostát se tyto ceny:

ročník 1849 se 4 K 50 h	ročník 1888 se 4 K 40 h	ročník 1888 se 5 K — h
" 1850 50 " 50 "	" 1887 4 " — "	" 1884 5 " — "
" 1851 1 " 50 "	" 1888 4 " — "	" 1885 3 " 50 "
" 1852 5 " 50 "	" 1889 4 " — "	" 1886 4 " 50 "
" 1853 5 " 50 "	" 1890 4 " 50 "	" 1887 5 " — "
" 1854 5 " 50 "	" 1891 4 " — "	" 1888 5 " 40 "
" 1855 1 " 70 "	" 1892 4 " 50 "	" 1889 5 " — "
" 1856 4 " 50 "	" 1893 5 " 50 "	" 1890 5 " 40 "
" 1857 5 " 70 "	" 1894 5 " 50 "	" 1891 4 " — "
" 1858 4 " 50 "	" 1895 5 " — "	" 1892 5 " — "
" 1859 5 " — "	" 1896 5 " — "	" 1893 5 " — "
" 1860 5 " 50 "	" 1897 5 " 50 "	" 1894 5 " — "
" 1861 5 " — "	" 1898 5 " 50 "	" 1895 5 " — "
" 1862 5 " 50 "	" 1899 4 " 40 "	" 1896 5 " — "
" 1863 5 " 50 "	" 1900 4 " 40 "	" 1897 5 " — "
" 1864 5 " 50 "	" 1900 4 " — "	" 1898 5 " — "
" 1865 4 " — "		" 1899 5 " — "

Co se týče nákladů, výměry v jiných než v jazyce německém celkem 1870, předávají se za tytéž ceny jako nákladů německých.

SE. Schůzovací nebo obyčejné desky říšského Zákonníku říšského buďto celkem se čtyřech nedělních vydáních bezplatně se s. k. dvorní a státní tiskárny ve Vídni, III. ulice, Siegenstr. no. 2. 18.

Pro projev též může vydání se říšského Zákonníku říšského jen za cenu, za kterou se provádějí (7/4, arbu se 2 stránkami se 2 h).

Posílá se všechny ročníky německého vydání od r. 1849 a ročníky ostatních než vydání od roku 1878 jsou nyní úplné, takže nejen každý jednotlivý ročník se vydávanou cenou, nýbrž i každé jednotlivé číslo státního vydání (7/4, arbu se 2 stránkami se 2 h), kromě kdy o skladě s. k. dvorní a státní tiskárny a proto může každý celkem Zákonníku říšského nebo desky i desky jako podle obzvlášť si může.

Zákonník říšský

pro

království a země v radě říšské zastoupená.

Částka XII. — Vydána a rozslána dne 20. února 1900.

Obchod: Čís. 27. Vyhláška, kterou vyhlášeje se seznam železnic, ku kterým vztahuje se mezinárodní úmluva o dopravě zboží po železnicích ze dne 14. října 1890.

27.

Vyhláška železničního ministeria ze dne 3. února 1900,

kteřou vyhlášeje se seznam železnic, ku kterým vztahuje se mezinárodní úmluva o dopravě zboží po železnicích ze dne 14. října 1890, Z. ř. č. 188 z r. 1892.

Seznam železnic, ku kterým vztahuje se mezinárodní úmluva o dopravě zboží po železnicích ze dne 14. října 1890, Z. ř. č. 188 z r. 1892, prohlášeje ku zrušením a doplněním, jež nastaly od vyhlášky ze dne 16. února 1899, Z. ř. č. 27, má znít takto:

Seznam železničních tratí, k nimž se vztahuje mezinárodní úmluva ze dne 14. října 1890 o dopravě zboží na železnicích.

Rakousko a Uhersko.

I. Království a země v říšské radě zastoupené.

(Spolu s Liechtenštejnskem.)

A. Všechny tratě, provozované náletojejnými železničními správami a společněsoubě se sítím v Rakousku nebo v Uhersku.

1. C. k. rakouské císařské dráhy, včetně tratí Faltěřech—Buda na křižovatku Liechtenštejnštinu

švabí ledlé; — naproti tomu však s vyložením:

a) dalmburžských státních dráh.

1) Spil—Sirová—Kral.

2) Parková—Sirová—Šibeník.

pak:

b) Kaluzských státních dráh:

a) Kaluzský—Sirová resparská s nábožením.

3) Naluzovinská představená — Szepesova—Kraňšvín.

jakž i:

a) námořní dráhy Lera (Klepač) — Buzov.

b) dráhová dráha o rozvodu tržním Luptáve—Glas.

c) námořní Pálova — Njepolovica.

d) námořní Látice — Njebory.

e) námořní dráhy o rozvodu tržním Usmarski—Mjesterševci (dráha Mjesterševci).

f) dráhy o rozvodu tržním námořní Kerkova.

g) dráhy Ypski o rozvodu tržním.

h) námořní dráhy o rozvodu tržním Zali an Šer—Križevci (námořní dráha Pjersparševci).

1. Hantapolská dráha námořní.

2. Hantapolská železniční.

3. Česká komerční dráha.

4. Česká severní dráha.

5. Slovensko-moravská dráha.

6. Dunajská dráha.

7. Severní dráha císaře Ferdinanda.

8. Kolčko-budapeštiná dráha (rakouské tratě).

9. Krompěštiná dráha.

10. Krompěštiná dráha.

11. Námořní dráha Mori—Arva—Hisa na Gardševci železni.

12. Njepolovská námořní dráha.

13. Rakouská severozápadní dráha.

14. Spoločnosť národná-šľachtická štátna družica.
15. Miestni dráha Píčov—Moravská Ostrava—Vítkovice.
16. Slovenská ľudová škola a trnavský učiteľský zväzok.
17. Miestni dráha komerčná Solca.
18. Spoločnosť želez. dráhy (národná trať), a vykonávacia spoločnosť deka:
a) Mödling—Hinterbrühl a Vídeň (s elektrickou vozňou),
b) Fieding—Wieselhof—Stain,
c) Pešťana—Kojnice,
d) Kapušany—Sokolac—An.
g) dráha Znojmo (ústredná dráha Bova—Kaltitz).
19. Akosovcovská spoločnosť.
20. Miestni dráha Štátsbahn—Štátsbahn.
21. Slovenská ľudská-ekonomická a vykonávacia:
g) spoločnosť trať v Puchberku na Vysokej Štátsbahn dráhy Štátsbahn.
22. Trať a. k. národných štátných deka, ktorýchkoľvek úsekov štátnych železničných prevádzok, od Lawacze až k úseku medzi hranici a od Feketa až k úseku medzi hranici, jako i od spoločnosti národná-šľachtická štátna družica od Mariboga až k úseku medzi hranici, hranicami Bábok-Šopotsko-Klosterbrunn dráhou prevádzkami trať a Hradec až k úseku medzi hranici Slovenska Vyhľadávateľská-Vyhľadávateľská, so celou spoločnosťou dráhy želez. vozňa prevádzky.

B. Trať prevádzaná alebo spoluprevádzaná štátnou správou.

I. Správcami italskými.

Trať, italskou Adriatickou železničnou spoločnosťou prevádzaná, od italsko-rakúskej hranice:

23. U Kornenau až k Kornenau.
24. U Postolky až k Postolky so úsekom v Itálii.
25. U Pary až k Ais.

Italskou železničnou spoločnosťou „Società Ferrea per costrazione ed esercizio di ferrovie meridionali italiane“ prevádzaná trať od italsko-rakúskej hranice:

26. U Čerčians až k Čerčians.

II. Správcami nemeckými.

Trať od rakúska-uhorskej hranice, prevádzaná katolíckymi rakúskymi štátnymi družicami:

27. U Klosterbrunn až k Hradec.
28. U Salzbura až k Salzbura.

29. U Wöllau až k Chaba.
30. U Schönding až k Chaba.
31. U Aache až k Chaba.

Trať od rakúska-uhorskej hranice, katolíckymi rakúskymi štátnymi družicami prevádzaná:

32. U Hradec až k Chaba.
33. U Hradec až k Vípeř.
34. U Hradec až k Mladet.
35. U Solca až k Podmoklám.
36. U Solca až k Dřívno.

Trať od rakúska-uhorskej hranice, katolíckymi rakúskymi štátnymi družicami prevádzaná:

37. U Nováky-Sperdy až k národná-šľachtická hranici v Tausenberku.
38. U Alt a. Neu - Gersdorf až k národná-šľachtická hranici v Hradec.
39. U Seibitzsdorf až k Wagnsdorf.
40. U Gross-Soltau až k Wagnsdorf.
41. U Žitav až k Liberec.

Trať od rakúska-uhorskej hranice, katolíckymi rakúskymi štátnymi družicami prevádzaná:

42. U Neuzer až k Haldobitz.
43. U Opary až k Opary.
44. U Krasa až k Krasa.
45. U Dolomun až k Dolomun.
46. U Gornikow až k Teichow.
47. U Nivka Borna až k Otáplina.

III. Správcami rakúskymi.

Trať od rakúska-uhorskej hranice, prevádzaná vo väčšej a menšej železničnej spoločnosti družicami:

48. U Puchberka až k Brodím.
49. U Wöllau až k Podmoklami.
50. Až k rakúskej Norimberku.

Poznámka. Čo sa týka železničných trás, prevádzaných rakúskymi správami v Itálii, viz:

- Štátna, č. 38 až včítajúc 112.
Italská, č. 4.
Rakúska, č. 20, 28, 31, 39.
Slovenská, č. 15, 18.

II. Uhorsko.

Uhorské trať, prevádzaná národnými železničnými správami a spoločnosťami so sídlom v Uhorsku alebo v Rakúsku.

1. Katolíckymi úsekami štátnych družíc a úsekom dráhy a trať železn. deka prevádzaná družicami štátnymi, hranici:

- trať Duffhorn—Hranice—Štátno a rozchodu dráha,
ústredná dráha Hradec—So. Vyhľadávateľská a rozchodu prevádzaná a úsekom dráhy v úseku Tereštin a rozchodu dráha;

2. Společnost (tj. dráhy) trati na území (tj. státní provozování) včetně dráhy státních od ní provozovaných.

3. Katolicko-Bavorská dráha (tj. na území státní provozování) a provozování od ní dráhy státní a trati (jakož dráha, kromě:

trati a kolejích dráhy Heilbr.—Stuttgart státní dráhy v území Heselského.

4. Společnost telegrafie Rák.—Sapruh.—Eisen-talacké a státní dráha Fürstlich v jejím území železniční.

5. Společnost telegrafie Saska a Sasko-thür. kromě:

státní dráhy Barmstedt—Meynau a roz-košedů dráha a trati Althauské hospodářské te-lergrafie v území Saska.

6. Železnice v území Saska-thür. a státní dráha Zellst.—Nagybánya v jejím území železniční.

7. Státní dráha Esselberg—Eisenst.—Sax. Olywig.

8. Železnice Mohau—Příkrovní.

9. Státní dráha Nagy Károly—Semián a ko-lejích dráhy.

10. Státní dráha Postel—Bardufjón.

11. Transylvánské dráhy státní a státní dráhy železniční.

12. Státní dráha a kolejích dráhy Belice—Naukeri (Slovenská dráha území Dolní Rakouska).

13. Státní dráha Sigetov—Szentgoton a roz-košedů dráha.

14. C. k. rakouskými státními dráhami pro-vozované trati královských územních dráha a trati—Lobosch od k rakouské zemské železniční, od Křivčanova od k rakouské zemské železniční, a Katolicko-Bavorské dráhy a dráha od k rakouské zemské železniční.

15. Trati, společnosti rakousko-uherské státní dráhy provozované, královských územních dráha a Trzebnice-Trzebnice od k rakouské zemské železniční na území rakouské, a dráha a L. od k rakouské zemské železniční a od Skalce od k rakouské zemské železniční.

16. Severní dráha trati Fürstlich provozované, trati Hoffsch-Hofstetenské státní dráhy od Heřkve od k rakouské zemské železniční.

III. Území nezávislé.

1. C. a k. vojenská dráha Sasajuku—De-kuba.

Německo.

A. Dráhy a trati německými společnostmi provozované.

1. Železnice státní a trati pod státní správou železniční.

1. Pruská železnice v Saska-Lotřinsku.

2. Železnice vojenská.

3. Katolická pruská státní dráhy — dráha k rakuš. velkovévodskému bavorskému státní telegrafii spo-jeňující a státní provozování — a soukromá telegrafie, pod pruskou státní správou železniční, kromě:

a) Hornosaská telegrafická společnost a kolejích dráhy.

4. Královská rakouská státní telegrafie kromě státních dráha od ní provozovaných:

b) Augsburg—Göppingen—Pöcking;

c) Augsburžská dráha státní.

5. Katolická státní státní telegrafie a saské soukromé telegrafie pod státní správou železniční.

6. Královská württemberská státní dráha.

7. Velkovévodská bavorská státní dráha a ho-vedská soukromá telegrafie pod státní správou železniční.

8. Malolásko-Saská telegrafie a velkovévodská rakousko-uherská bavorská trati od ní pro-vozované.

9. Velkovévodská sasko-bavorská státní te-lergrafie, kromě:

a) trati Barmen—Hollighausen.

10. Velkovévodská sasko-bavorská státní telegrafie, kromě:

a) telegrafie Oelsch—Wartenau.

B. Železnice soukromé ve své vlastní správě.

11. Východní dráha Aachen—Ostendthal.

12. Als-Duun—Göhring.

13. Altona—Kaltenkirchen.

14. "Státní dráha Bad Aibling—Friedrichshafen.

15. Východní dráhy společnosti bavorských státních telegrafii provozované:

a) Dráha Althauské;

b) Východní dráha Fürstlich—Oelschheim—Meyn-ingen +

c) Böhmerthalická dráha.

16. Dráha Irseje Esselberg-thür.

17. Bavorská telegrafie zemská.

18. Trzebnice—Trzebnice.

19. Fürstlich—Fürstlich.

20. Fürstlich telegrafie.

21. Královské dráhy Keln—Dorn.

22. Gumbrecht telegrafie.

23. Dalmat—Udré.

24. Deggendorf—Metten.

25. Dornau—Wörth.

26. Dortmund—Grenat—Esselberg.

27. Kolovské-Kappelná dráha a roz-košedů dráha.

28. Eisen—Siegen.

29. Královská telegrafie (Metzingen—Ursack).

30. Keln—Lilbeck.

31. Friesdorf—Kappeln.

* S přičtením od 28. února 1900.

31. Fuaakherínská dráha spojovací (Friedrich a. Mohren).
32. Fürth — Zindorf — Gaidsbürg.
33. Georg-Marienschüttelská dráha.
34. Gessende — Haingrube.
35. Götzenau — Viechtach.
36. Gollfrucht — Griesmann.
37. Halbesbach — Hainbühlburg.
38. Hahingens-Kandernská dráha vedlejší.
39. Hanzelberínská-Friedrichská dráha vedlejší.
40. Hildesheim — Peine, dráha krajní.
41. Hopynská železnice (Hoya — Eyrup).
42. "Hörsel" dráha Kahl — Schwanhöppan.
43. Ievská státní kapevnostevní, dráha k u dráha Gollau — Wittenberg.
44. Kadthalánská železnice.
45. Kahl — Eckersleben — Friesburg.
46. Kallwey — Gress.
47. Kerkínská železnice.
48. Krájská Altmanská dráha s rozvětvením lokální.
49. Krossen — St. Ruppin — Wittstock.
50. Krossings-Steinfurths-Schlabenská dráha vedlejší.
51. Laburská dráha státní.
52. Lams — Köstlingen, dráha místní.
53. Landínská železnice (Rausch — Fejvalder), Mookau — Trepitz — Sonnenfeld.
54. Lehnitz — Biedl.
55. Lohák — Böhlen a Löbel — Harburg.
56. Ludolfská železnice (Nordenberg — Fiedl).
57. Malburg (Marienthal) — Müritz.
58. Maria Oberdorf — Füssen.
59. Mecklenburms — Teitzing, dráha místní.
60. Meklenburkská železnice Friedrichs Vláda.
61. Moppen — Haselitz.
62. Mühlhausen — Elsdorf.
63. Mühlitz — Wallrathhausen — Biedl.
64. Nauen — Garmisch — Paterkiewitz.
65. Neuchandenburg — Friedland.
66. Neuchandenburská železnice.
67. Neustadt — Gopeln.
68. Neustates Dolnolohécká.
69. Neustates — Wersingende.
70. "Oschersleben" — Schöning.
71. Osterweis — Wasserleben.
72. Východočeská (Kai) dráha, spoje s železnici Fiedlhausen — Peitzsch.
73. Otrava — Strehlenberg, dráha krajní.
74. Paulinians — Nevy Rupp.
75. Peine — Imd.
76. Pálská železnice.
77. Přípínská železnice.
78. Rýnsko-železnice-saarovské dráha místní.

79. Ruz — Gieselsdal (Steinle — Martenberg).
80. Rüttenbach s. l. — Weil.
81. Růžínská železnice (Fuchs — Pöhl).
82. Schafflach — Gmund.
83. Seebach — Gersdorf.
84. Stadthaus — Domsdorf, dráha místní.
85. Stappert — Gieritz, větvě dráhy Gasse — Berlinchen.
86. Strals — Tappentau.
87. Stralsburská dráha státní.
88. Vedlejší dráhy Altona-mockau železnice spojovací provozování:
- a) Bregelská dráha (Domschüllings — Fortwagner);
- b) Kalschbüllská dráha;
- c) Mauders — Weidau — Heideberg — Mauders;
- d) Oelshaus — Wusthagen;
- e) Seebach — Heidebülls;
- f) Spanglingen — Fiedl;
- g) Müritz — Ollers;
- h) Zell — Todman;
89. "Hörsel" dráha.
90. Trať pod vodou spojuje dorypských vedlejších dráh postavení:
- a) Anstadt — Katerbach;
- b) Elmberg — Gress;
- c) Hohenstein — Elsdorf;
- d) Huzenau — Gersdorsbüll.
91. Triltsch — Witzleben, dráha místní.
92. Werdínská dráha zemská.
93. Wittenbergs — Perleberg.
94. Zschillen — Finsterwald.

B. Trať, provozovaná nebo spojující provozovaná národnostními železničními správami.

I. Správy ruskými.

95. Trať od ruskoněmecké hranice u Kytkubau až k Kytkubau, Petrohradsko - varšavské železnice provozování.

96. Trať od ruskoněmecké hranice u Prustkou až k Prustkou, Altona-pálské železnice provozování.

97. Trať od ruskoněmecké hranice u Ilev až k Ilev, Přípínskými dráhami provozování.

II. Správy rakouskými.

98. Trať od rakouskoněmecké hranice u Myšovic až k Myšovic, severní dráha císaře Ferdinanda provozování.

* S přehledem od 30. ledna 1900.

* S přehledem od 30. ledna 1900.

106. Trať od rakúskeho-nemeckého hranice v Mladkove (Wahstadt) až k Mitterbachu, rakúskeho dráhu Szarospoljskej prevozovni.

106. Trať od rakúskeho-nemeckého hranice v Siedel Salury (Mitterbach) až ku Siedel Salm, spoločnosti Rakúskeho-nemeckého štátu lebnárodné prevozovni.

Trať od rakúskeho-nemeckého hranice, Rakúskeho-nemeckého dráhu spojovanej prevozovni.

107. U Lötzen až k Lötzen.

108. U Seidenberga až k Seidenberga.

108. Trať od rakúskeho-nemeckého hranice v Kherbachu až k Kherbachu, Českou severnú dráhu prevozovni.

Trať od rakúskeho-nemeckého hranice, Rakúskeho dráhu prevozovni:

104. U Heitzersbachu až k Heitzersbachu.

105. U Klingenthalu až ku Klingenthalu.

Trať od rakúskeho-nemeckého hranice, v. k. rakúskeho štátnej dráhu prevozovni:

106. U Jendrichovu až k Zoppotenu.

107. U Miskowitzi až k Zoppotenu.

108. U Heinersdorfu až k Heinersdorfu.

109. U Brodo nad lepy až ku Brodo v. l. (Froh im Walde).

110. U Paueru až k Paueru.

111. U Brannu až k Sinschachu.

112. U Lothau až k Sinschachu.

III. Správcami Srbskými.

Trať od Srbskeho-nemeckého hranice, Srbskou Severovýchodnú dráhu prevozovni:

113. U Kostalin až ku Kostalinu.

114. U Rielingenu až k Singu.

115. U Waldhauu až k Waldhauu.

116. U Lottstetu až k nemecko-Srbskej hranici v Altburg-Pöhlenu.

IV. Správcami francúzskymi.

Trať od francúzskeho-nemeckého hranice, Rakúskeho lebnárodného v Elzasu-Lotringu národného, od francúzskeho dráhu Východnú spoločnosťou prevozovni:

117. U Altshausenu až k Altshausenu.

118. U Arlonu až k Nizozemskom Arlonu.

119. U Chambovy až k Chambovy.

120. U Neufu až k Neufu.

121. U Amarsvillu až k Amarsvillu.

122. U Fentelu až k Fentelu.

V. Správcami nizozemskými.

123. Trať od nizozemsko-nemeckého hranice v Gempe až k Waelu, Severo-juhovýchodno-nemeckého lebnárodné prevozovni.

124. Trať od nizozemsko-nemeckého hranice v Grazeborge až ku Grevu, Nizozemskou spoločnosťou lebnárodnou prevozovni a spoločnosťou pre vodu po nizozemských dráhach štátnej spoločnosti prevozovni.

125. Trať od nizozemsko-nemeckého hranice spoločnosťou pre vodu po nizozemských dráhach štátnej spoločnosti prevozovni:

a) v Eten až k Welle;

b) v Harnepoortu až k Harnepoortu;

c) v Aak až k Aakim?;

d) v Dalkshu až k Dalkshu?;

126. Trať od nizozemsko-nemeckého hranice spoločnosťou pre vodu po nizozemských dráhach štátnej spoločnosti a od Nizozemskej spoločnosti lebnárodnou spoločnosťou prevozovni:

a) v Eten až k Emmerebe;

b) v Grouw až ku Grouwu.

127. Trať od nizozemsko-nemeckého hranice v Gildhousu až k Schilberge. Nizozemskou spoločnosťou lebnárodnou prevozovni a spoločnosťou pre vodu po nizozemských dráhach štátnej spoločnosti prevozovni.

Príloha. Číslo 100 lebnárodných úst. Všetky prevozovni sú od nizozemských spoločností v držaní, vč.:

Rakúske, č. 87 až 91 vrátane do 97.
 Elzasu, č. 3.
 Francúzske, č. 79, 80, 81, 82, 83, 84.
 Luxemburské, č. 2, 4.
 Nizozemské, č. 5, 6, 7, 8, 9, 10.
 Srbské, č. 118, 119, 121, 122, 123, 124.
 Španielske, č. 90, 91, 92, 93, 94, 95.

Belgicko.

A. Dráhy a trať prevozovni správcami belgickými.

1. Správa štátnej lebnárodné belgických.
2. Belgická severná dráha.
3. Gent—Ternezou.
4. Mecheln—Ternezou.
5. Západobelgická lebnárodné.
6. Železnice v Chimay.
7. Ternezou—St. Nicolas.
8. Elzas—Monsyck.

*) Spoločnosť pre vodu po nizozemských dráhach štátnej spoločnosti v držaní, vč. všetkých, okrem úseku.

**) Na túto trať spoločnosťou pre vodu po nizozemských dráhach štátnej spoločnosti v držaní, vč. všetkých, okrem úseku v Nizozemsku do Smeedu a naopäť. Prvá táto dráha je nizozemská trať v Dalkshu až ku Waelu (Nizozemsko, Nizozemská 2 10) okrem úseku v Dalkshu do Nizozemska.

B. Železniční trať provozovaná nebo spoluprovozovaná cizozemskými správami.

I. Správní francouzskými.

Trati od belgicko-francouzské hranice, francouzské strany dráhou provozovaná:

9. U Comines ad de Comines.
10. U Hainin ad de Maest.

II. Správní luxemburskými.

Trati od belgicko-luxemburské hranice luxemburské strany dráhou provozovaná:

11. Od Houthey, luxemburské hranice, ad k Alhem.

Průběhka. Co se týče tratí, belgickými správami v čísel provozovaných, viz:
Francouzsko, č. 10, 16, 17, 20.
Luxembursko, č. 11, 12.

Dánsko.

A. Trať železniční správami provozovaná.

1. Dánská železnice stát. (Stáje k níž převažují podíly od níž provozovaná, a to jmen:

- a) Linjford (Oděradní území—Oděradní žití a Nykjöbing Morsk—Gjyngövej);
 - b) Maly (Jilic) Belt (Fredericia—Erič);
 - c) Velký (stave) Belt (Nyborg—Korsör);
 - d) Öresund (Helsingör—Helsingör a Kodaš [Köbenhavn]—Sjölöf);
 - e) Havnörsund (Marstrand—Örebrof);
- vypuštěl želez a vyřazením tratí Nyborg—Faulborg dráha státních, provozovaná železničnou společností jilnick Fün, a želez propojením s Kodaš de Klis.

2. Tyto územní železniční trať pod státní správou jsou:

- a) Örebrof—Ejden.
- b) Aalestrup—Viborg.

B. Trať provozovaná železničními správami státní.

I. Správní německými.

3. Trať od dánsko-německé hranice v Fuaris ad k Vandrup, katolickými poskytl státní železniční provozování.

Francouzsko.

A. Dráhy a trať francouzskými správami provozované.

Trati důležitosti vřechované:

1. Severní dráha.
2. Východní dráha, včetně tratí na území luxemburských provozovaných Marbomel—Mouthermel,

Yigny-Meuse—Yigny-sur-Bois, Carignan—Marbomel, Charrier—Namberville, Arricourt—Esmont a Givy, Saint-Dizier—Vassy, Vassy—Doudevant-le-Château.

3. Západní dráha.

4. Pařížská železnice dráha středozemní, včetně tratí na území luxemburských provozovaných staršího přístavu v Marseille a v Arles de Saint-Louis.

5. Orientální dráha, včetně státních železnic Saskaých a vojenských polních jako železnice od provozovaných.

6. Říční dráha.

7. Státní dráhy včetně státních dráha na území luxemburských provozovaných Lipri-Felders—Hochelou a Buisson—Chateauvent.

8. Obje stranit dráhy Pařížské, včetně strategické trať Valence—Masy-Palaissau.

9. Společnosti pro železnice departementní.
10. Společnosti železnic v Soinion de Arras a ad k belgické hranici.

11. Společnosti Německé.

Trati důležitosti místní:

12. Společnosti pro železnice departementní.
13. Marlyon—Châtillon-sur-Chalosseon.
14. Castelion—Maugny a Paillass—Port des Filles (společnost Německá).

B. Trať, provozovaná nebo spoluprovozovaná státní správami.

I. Správní belgickými.

15. Trať od francouzsko-belgické hranice v Deleche ad k Givy, provozovaná belgickými státní správou železničnou:

16. Trať od francouzsko-belgické hranice v Hes-Agnant ad k Givy, provozovaná belgickými Sennat dráhou.

17. Trať od francouzsko-belgické hranice v Alen ad k Harbivuch, provozovaná Župodánské železniční společností.

18. Trať od francouzsko-belgické hranice v Montignies ad k Anso, železničnou společností Chimspisno provozování.

II. Správní německými.

Trati od německo-francouzské hranice, francouzské Východní dráha německými, od Niských železnic v Klauka Lotrinsko spoluprovozování:

19. U Alimantova al k Petit-Croix.
20. U Nimeckého Arcibiskupa al k Ignep-Arcibiskup.
21. U Chambray al k Hincod.
22. U Nivernat al k Pagny-sur-Moselle.
23. U Amanceller al k Hailly.
24. U Fontenay al k Aulnois-Roman.

III. Správcami řejvarckými.

Trati od hranice francouzsko-řejvarcké, provozované družstvem Jursko-simplonským:

25. U Delle al k De'le.
26. U Yvertois al k Pontarlier.
27. U Verrières al k Pontarlier.

IV. Správcami italskými.

28. Trati od italsko-francouzské hranice u Modane al k Modane, italského společenství Švýcarských dráh provozovaná.

Poznámka. Co se týče italských tratí, provozovaných od francouzských správců v cílně, viz:

- Švýcarsko, čís. 177, 118, 119, 120, 121, 122.
- Belgie, čís. 9, 10.
- Itálie, čís. 5.
- Švýcarsko, čís. 20, 21, 22, 23.

Itálie.

A. Dráhy a trati italskými správami provozované.

1. Všechny trati, provozované společností Švýcarských dráh.
2. Všechny trati, provozované společností Lodijské společnosti.
3. Všechny trati, provozované společností Švýcarské společnosti, včetně tratí přes město Moncalva.
4. Trati, provozované od Societá Finita per costruzione di ferrovie secondarie delimitate:

- o) Palermo—Messina,
 - o) Vercelli—Trivico.
 - o) Vercelli—Schie,
 - o) Civitavecchia—Portofino.
 - o) Parma—Suzzara.
 - o) Bologna S. V.—Pompiagnolo.
 - o) Bari—Massalombarda.
 - o) Arezzo—Sila.
 - o) Casagliano—Viterbo a
 - o) S. Giorgio di Nogaro al k italsko-rakouské hranici u Corchiano.
1. Společnost provozovaná v Miláně, totiž:
- o) Milán—Brescia—Léna a odbočením Brescia—Milán—Léna a S. Pietro—Cassago.

- o) Milán—Brescia—Saronno.
- o) Saronno—Mantova—Verona—Laveno.
- o) Como—Camerlata—Grandate—Malate a odbočením Camerlata—Albate—Camerlata.
- o) Novara—Dusto—Arvico—Saronno—Seregno
- o) Saronno—Grandate.

B. Trati, provozované nebo spoluprovozované cizími správami.

I. Správcami francouzskými.

8. Trati od italsko-francouzské hranice u Ventimiglia al k Ventimiglia, provozované francouzským Půlním železničním-odbočením družstvem.

II. Správcami řejvarckými.

7. Trati od italsko-řejvarcké hranice u Pino a k Leina, Švýcarského družstva provozované.

III. Správcami rakouskými.

8. Trati od italsko-rakouské hranice u Pontafé al k Pontafé a k rakouskými státními dráhami ve směru do Itálie spoluprovozované.

Poznámka. Co se týče italských tratí, italskými správami v cílně provozovaných, viz:

- Itálie, čís. 10, 11, 12, 13.
- Francouzsko, čís. 20.
- Švýcarsko, čís. 20.

Lucembursko.

A. Dráhy a trati lucemburskými správami provozované.

1. Dráha přímá Sinficht, včetně tratí Wassenbüllg—Grevenmacher.

B. Trati, provozované nebo spoluprovozované cizími správami.

I. Správcami německými.

2. Všechny trati lucemburské dráhy Wilhelmsry, provozované italskými dráhami v Elzenho-Lotrisko.

3. Trati od německo-lucemburské hranice u Ullingen al k Ullingen, kolizeckými prostředky státními dráhami provozované.

Poznámka. Co se týče italských tratí, provozovaných lucemburskými správami v cílně, viz: Belgie, čís. 11.

Nizozemsko.

A. Dráhy a trať nizozemskými správami provozované.

1. Společnost pro provozování nizozemských státních dráh.
2. Nizozemská železniční společnost.
3. Společnost nizozemské dráhy třetího.
4. Společnost severní-katholické-nizozemské železnice.

B. Trať, provozovaná nebo spoluprovozovaná státní správami.

I. Správyami nizozemskými.

5. Trať od nizozemsko-nizozemské železnice v Noordzand af k Noordzand, provozovaná veřejnostředskými občanskými státními dráhami.
6. Trať od severní-nizozemské železnice, od každých prvních stanic dráh provozovaná:
6. U Borken af k Winterwyk.
7. U Becht af k Winterwyk.
8. U Stralen af k Vande.
9. U Kalkreuthen af k Vende.
10. U Delfshaven af k Vlietops.

II. Správyami belgickými.

11. Trať od belgicko-nizozemské železnice v La Clinge af k Tonnezen, provozovaná železnižnou společností Mecheln—Tonnezen.
12. Trať od belgicko-nizozemské železnice v Scluzete af k Tonnezen, provozovaná železnižnou společností Gent—Tonnezen.

Poznámka. Co se týče belgických tratí, provozovaných nizozemskými správami v rámci, viz: Nizozemsko, str. 123, 124, 125, 126, 127.

Rusko.

A. Dráhy a trať státní provozované.

1. Dráha Něbojská (s odbočkou do přístavu a se železnižnou Novosibok a Sjer—Vjasma).
2. Pechorsk—Varkar.
3. Dráha Balchik (kromě II. úseku a dráha Pskov—Riga).
4. Moskva—Brzov.
5. Moskva—Kauk. Moskva—Něboj Novgorod a dráha Mironovsk.
6. Sverd—Vjasma.
7. Dráha Katočinsk.
8. Riga—Orsk (se železniží Riga—Tschern).
9. Ufa—Tomay.

10. Přívězková dráha (spojená železnice Varkar—Tomay s dráhou Přívězkovou (včetně)).
11. Charkov—Něbojov.
12. Kauk—Charkov—Sverdopol.
13. Semars—Macon a dráha Orenburgsk.
14. Polonsk železnice.
15. Dráhy Sverdopol.
16. Povolnsk dráha (spojená dráha Perm—Tjumen, spojená dráhou Perm—Kotlas), seker Perm—Tjumen.
17. Západní železnice.
18. Střední železnice.

B. Dráhy a trať soukromými správami provozované.

19. Varkar—Vliet.
20. Vladikavkazská železnice.
21. Irangorod—Gomborov.
22. Lotvinská železnice.
23. Moskva—Kjev—Vercoll.
24. Moskva—Kauk.
25. Moskva—Jaroslavl—Arhangelsk.
26. Moskva—Vikara—Sylinsk.
27. Rjazan—Orsk.
28. Dráha Sverdopol.

C. Trať pokračující, spoluprovozovaná správami státní.

I. Správyami nizozemskými.

- Trať od nizozemsko-ruské železnice, provozovaná katolickými prvky státními dráhami:
29. U Epikolines af k Wierholow (Wierhol).
 30. U Oelhoffen af k Alexandrov.
 31. U Šepine af k Semerel (trať bývalé Oderské pozemkové železnice).
 32. U Šepine af k Semerel (trať bývalé Horodenské železnice).
 33. Trať od nizozemsko-ruské železnice v Prostava af ke Gajjeva, provozovaná společností Vychoptovská želež dráhy.
 34. Trať od nizozemsko-ruské železnice v Ufva af k Mlad, provozovaná společností železnice Malack—Mirva.

II. Správyami ruskými.

35. Trať od ruské-ruské železnice v Samokov af ke Granzl, provozovaná severní dráhou státní Pechorsk.
- Trať od ruské-ruské železnice, z. k. ruskými státními dráhami státními provozované ve směru do Ruska:
36. U Brsk af k Radislavov.

27. U Podolského at k Wolosyjském.

28. U Novosilov at k Novosilském.

Poznámka. Co se týče švýcarských tratí provozovaných společně s jinými v celku, viz: Německo, str. 90, 96, 97, Rakousko, str. 48, 49, 50.

Švýcarsko.

A. Dráhy a tratě provozované správami švýcarskými.

1. Švýcarská dráha střední.
2. Gotthardská dráha.
3. Jursko-simplonská dráha, známé známé od ní provozované dráhy z Comospolského nádraží do města Comosp.
4. Švýcarská severojižní dráha.
5. Spojené dráhy švýcarské.
6. Neomontovská dráha jurská.
7. Emmentalská dráha.
8. Dráha Langenthal—Nottwil.
9. Thurgauská dráha.
10. Švýcarská dráha Vostická.
11. Švýcarská glaruská dráha.
12. Dráha Furgach—Heiden.
13. Dráha Säckhalenská.
14. Dráha na jezeře Thunském.
15. Östlings—Salzhof.
16. Švýcarská a ruská dráha Yverdon—St. Croix.
17. Dráha Rätická a ruská dráha.

B. Trati, provozované nebo spoluprovozované správami cizími.

I. Správy rakouskými.

Trati od rakousko-švýcarské hranice, provozované s. k. rakouskými státními dráhami:

18. U Buzbe at k Buzbe.
19. U St. Margrethen at k St. Margrethen.

II. Správy německými.

Trati od německo-švýcarské hranice, provozované německými dráhami státními dráhami:

20. U Gottmadingen at ke švýcarsko-německé hranici u Wehlingen.
21. U Sitten at k Basleji.
22. U Lengnau at k Basleji.
23. U Grenchen at k Basleji.
24. Spojené dráhy od badenského nádraží at k německému nádraží v Basleji, spoluprovozované rakousko-německými dráhami státními dráhami.
25. Trati od německo-švýcarské hranice v St. Ludwig at k Basleji, provozované říšskými dráhami v Elzasu-Lotvinsku.

III. Správy francouzskými.

Trati od francouzsko-švýcarské hranice, provozované společností Pařížsko-lyonské dráhy státními:

26. St. Ginguish at k Boveret.
27. Châno—Hong at k Genève-Saas-Tignes.
28. La Plaine at k Genève-Corinthe.
29. Col-de-Roches at k Leclie.

IV. Správy italskými.

Trati od italsko-švýcarské hranice v Chiasso at ke Chiasso, provozované italskými společnostmi Svedenskými a Adriatickémi atd.

Poznámka. Co se týče švýcarských tratí provozovaných švýcarskými správami v celku, viz:

- Německo, str. 113, 114, 115, 116.
Francouzsko, str. 20, 26, 27.
Itálie, str. 2.

Wittich str. 7.

Zákoník říšský

pro

království a země v radě říšské zastoupené

vychází se ve věcech s. k. dvorní a státní knihovny ve Vídni, v l. okres, v sídli Siegenstrasse č. 28, také roku 1900 v jazyce německém, vláckém, českém, polském, ruském, slovatinském, slovinském a rumunském.

Předplatit se má každý rok 1900 každého měsíce omezen výdání stojí 3 K, nebo se pro něj dostává nebo může se poslat (bez porty) po poště.

Předplatit se ve věcech s. k. dvorní a státní knihovny, l. okres, Siegenstrasse č. 28, také také mohou být mohou jednotlivě ročníky a čísla.

Ke přepočtení hodnot přílohy císařské peníze, používají také po zaplacení předplatného Zákoník říšský za znám.

Obdobě-li se jedná nebo několika desetiletí Zákoník říšský najednou, stojí německého výdání:

desetletí 1849 až včetně 1859	50 K	desetletí 1879 až včetně 1889	50 K
1859	50	1889	50
1869	50		
Pro desetiletí od r. 1849 až včetně do roku 1900 stojí 150 K			
			150

V ostatních jazycích

desetletí 1879 až včetně 1879	50 K	desetletí 1880 až včetně 1889	50 K
1880	50		
Desetletí od roku 1879 až včetně 1889 150 K			

Zákoník německý za některý rok lze dostat se tyto ceny:

ročník 1849 za	3 K 50 h	ročník 1880 za	3 K 40 h	ročník 1899 za	3 K — h
1850	30 —	1881	4 —	1894	3 —
1851	3 —	1882	4 —	1895	3 —
1852	3 —	1883	4 —	1896	3 —
1853	3 —	1884	3 —	1897	3 —
1854	3 —	1885	3 —	1898	3 —
1855	3 —	1886	3 —	1899	3 —
1856	3 —	1887	3 —		
1857	3 —	1888	3 —		
1858	3 —	1889	3 —		
1859	3 —	1890	3 —		
1860	3 —	1891	3 —		
1861	3 —	1892	3 —		
1862	3 —	1893	3 —		
1863	3 —	1894	3 —		
1864	3 —	1895	3 —		
1865	3 —	1896	3 —		
1866	3 —	1897	3 —		
1867	3 —	1898	3 —		
1868	3 —	1899	3 —		

Co se týče národních výdáních v jiných sedmi jazycích pokračuje od roku 1870, pokračují se se tímto cenou jako národních německých.

NB. Schůzují nebo rychle dotle čísla Zákoník říšský také se také ve čtyřech nových reklamových heslovitých s. k. dvorní a státní knihovny ve Vídni, II. okres, Fleischerg. Str. 16.

Pro poslat tato čísla vychází se čísla Zákoník říšský jen za cenu, za kterou se prodávají (1/2) nebo — 2 stávkám za 2 k).

Podává všechny ročníky německého výdání od r. 1849 a ročníky ostatních sedmi výdání od roku 1879 jsou nyní úplně, takže nejen každý jednotlivý ročník za výdáním cenu, sčítá i každá jednotlivá částka všech těchto ročníků (1/2) nebo — 2 stávkám za 2 k), kapesní být u sídla s. k. dvorní a státní knihovny a proto může každý nezávisle Zákoník říšský také dosti a čísla jeho podle odměr a stávkám.

ed se ustanovených středů akcievních společnosti, které
vstoupí ve výkon práva a sítě telegrafní.

Článek kapitálu telegrafního byl ustanoven
oprávněn státu.

Pro tuto službu byl ustanoven, že společnost akcie-
vních telegrafních a telegrafních podniků, jak se vypracoval
stavba, se stane s náležitou tvostí státních,
jakob i se zvláštní dopravní službu a se zvláštní
sítě, které při ustanovení telegrafních stanic pro
vstoupí se státní službu telegrafních stanic, i se
dotací finanční, včetně telegrafních stanic,
se státní službu telegrafních stanic, seznámí se
postupy jejího řízení jak telegrafní sítě.

Ustanová se pro společnost telegrafního kapita-
lu telegrafního jako dle nové státní společnosti
už všechny náležitosti ustanoveny byly, přičemž
náklady mohou být připsány ke kapitálu telegraf-
nímu, když správa státu musí k telegrafnímu
stavbě nově nebo k rozšíření stanic tele-
grafních a když náklady telegrafních stanic.

Všechny kapitál telegrafní v době, se ustanoví
kde má platnost, byl správně podle ustanovení
plánu správy státní telegrafní.

Státní společnosti a telegrafní stanic, je
budou vstoupit, telegrafní jsou ustanoveny správy
státní.

§ 7.

Komisionářská ustanovuje se, že přistoupí
k stavbě, včetně se společnosti telegrafních tele-
grafních a postovní veřejnosti telegrafních stanic
a stanic při státních telegrafních stanicích.

Komisionářská jest rovněž také postovní, tele-
grafní telegrafní a telegrafní se státní telegrafní postovní
i se státní telegrafní telegrafní telegrafní telegrafní
i se státní telegrafní telegrafní telegrafní telegrafní
i se státní telegrafní telegrafní telegrafní telegrafní

Komisionářská se ustanovuje, že bude má
státní k telegrafní telegrafní telegrafní telegrafní telegrafní
státní telegrafní telegrafní telegrafní telegrafní telegrafní
státní telegrafní telegrafní telegrafní telegrafní telegrafní
státní telegrafní telegrafní telegrafní telegrafní telegrafní

§ 8.

Ustanová se pro společnost telegrafní, postovní
telegrafní, telegrafní, jak ustanovení státní a postovní
státní telegrafní telegrafní telegrafní telegrafní telegrafní
státní telegrafní telegrafní telegrafní telegrafní telegrafní

je ustanovena telegrafní telegrafní telegrafní telegrafní telegrafní
státní telegrafní telegrafní telegrafní telegrafní telegrafní
státní telegrafní telegrafní telegrafní telegrafní telegrafní
státní telegrafní telegrafní telegrafní telegrafní telegrafní

§ 9.

Ustanovuje se, že společnost telegrafní, postovní
telegrafní, telegrafní, jak ustanovení státní a postovní
státní telegrafní telegrafní telegrafní telegrafní telegrafní
státní telegrafní telegrafní telegrafní telegrafní telegrafní

§ 10.

Komisionářská jest postovní, telegrafní telegrafní
státní telegrafní telegrafní telegrafní telegrafní telegrafní
státní telegrafní telegrafní telegrafní telegrafní telegrafní

Je to je jest telegrafní telegrafní telegrafní telegrafní telegrafní
státní telegrafní telegrafní telegrafní telegrafní telegrafní
státní telegrafní telegrafní telegrafní telegrafní telegrafní

Komisionářská, kterou se společnost telegrafní
státní telegrafní telegrafní telegrafní telegrafní telegrafní
státní telegrafní telegrafní telegrafní telegrafní telegrafní
státní telegrafní telegrafní telegrafní telegrafní telegrafní

§ 11.

Komisionářská jest telegrafní, postovní se a
státní telegrafní telegrafní telegrafní telegrafní telegrafní
státní telegrafní telegrafní telegrafní telegrafní telegrafní
státní telegrafní telegrafní telegrafní telegrafní telegrafní
státní telegrafní telegrafní telegrafní telegrafní telegrafní

Komisionářská se ustanovuje, že společnost telegrafní,
postovní se a to, aby postovní při telegrafní telegrafní
státní telegrafní telegrafní telegrafní telegrafní telegrafní
státní telegrafní telegrafní telegrafní telegrafní telegrafní
státní telegrafní telegrafní telegrafní telegrafní telegrafní

§ 12.

Koncesionářka jest povinná, k žádosti železničního ministerstva výslovně předkládati statistické výkazy se přílohou sestavení vývozu statistiky železniční.

§ 13.

Koncese a odměna proti startě nových dráh, v § 9. St. b) zákona o povolování železnic upravená, bude platně až po jednání (20) let, počínaje ode dne, kterého železniční trať se začne pod E. I a) s dohodou stavět se k začátku vypravování, a poněm, když tato lhůta dojde.

Správa státní může koncesní tuto prohlásiti za neplatnou i dříve, než tato lhůta dojde, když by se ukázalo v § 9 ustanovením, že úprava se počítá s důstojností stavby a počátku vypr. dlež. neplatně, a vyřazení se může vyvolat neplatně se ukázat podle § 11, lit. b) zákona o povolování železnic.

§ 14.

Státní příslušnost práv společen. ustanovení v § 9 zákona o povolování železnic ze dne 14. srp. 1884, Z. R. č. 338, nevztahuje se k tuto povolovaným železnicím.

§ 15.

Kvůli se by státní správa k tomu výslovně svolila, koncesionářka není odpovědná příměru při vzniku povolení dráhy ostatní jazyk.

§ 16.

Správa státní má právo sjednati si jistotu, aby stavba železnic jakob i zahájení vypr. ve všech

stavech náležitě a důkladně vyšetřeno bylo, a může náležitě, aby vady v této příčině se odrazily a odstranily.

§ 17.

Správa státní ustanovuje se právo, jestliže by bylo to, že byla vyšetřena dána, upří se poručiti nebo neporučiti stavby v limitě koncesion. nebo v podnikatelských koncesion. nebo v náhodných náhod, aby učinila v příčině toho spůsobu podle zákona a prohlášení podle náhodnosti jiné dříve, než koncese dojde, koncesní se zastihne.

Wittich m. p.

§ 18.

Vyhláška ministerstva železničného ze dne 13. února 1900,

klauze se upravené název státního práva při dráhách dvojkolej (dráhách dvojkolej).

Nejvyšším rozhodnutím zveřejněno byl minister železniční, aby jednaly dráh dvojkolej (dráh dvojkolej) název název se podle ustanovení předpisu o železničném státním právu ze dne 18. července 1897, Z. R. č. 158, upravené a název název nebo název název, který upravené název název se vyřazení název název se a občanským mají název, název název název.

Wittich m. p.

Zákonník říšský

189

království a země v radě říšské zastoupené.

Čísloka XIV. — Vydána a rozšířena dne 8. března 1900.

Poznámka: (č. 30-34) 30. Listina o koncesi pro stavbu dráhy ze zastávky Feuerwerkerstraße dráhy Sauttalské ke stanici Solheim s. k. priv. dráhy v Vídně do Aspang. — 31. Vyhláška, kterou koncesionáři společnosti (aktiového sdružení) Mann a Wagnera podávají při každoročním účetním podávání účtů dohledám svůj souhlas. — 32. Nařízení, které má k stavbě okresní dráhy přiléhá ke I. okresu okresního soudu (stejně přelomky v Hüttel). — 33. Nařízení, jak vzhledem k tomu, že byla spousta a tím, že byla spousta spousta ústavů pro (svět) ústavů. — 34. Nařízení a vyhláška nových statistických popisovacích ústavů, se kterou jest vyhláška vyznamenání svému koncesionáři, jaké to dlehlé ústavů a vyznamenání za výkonem svého ústavů popisovacích ústavů pro statistiku administrativní ústavů rakousko-uherského ústavů ústavů.

30.

Listina o koncesi ze dne 10. února 1900,

pro stavbu dráhy ze zastávky Feuerwerkerstraße
dráhy Sauttalské ke stanici Solheim s. k. priv.
dráhy v Vídně do Aspang.

Má nákladem Nejvyššího ústředního úřadu za
podání dle uvedených ve smlouvě a ústavů ní-
žní strany sdružení společnosti dráhy Sauttalské (H.
dane) koncesi ke stavbě lokomotivní dráhy se
zastávkou Feuerwerkerstraße dráhy Sauttalské ke
stanici Solheim s. k. priv. dráhy v Vídně do Aspang.
Stavba dráhy vyznamená se jako dlehlé ústavů a ko-
lejších přelomky, a k tomu po ní podle ústavů
o podávání listin ze dne 14. srpna 1894, č. ř.
133, jakož i podle ústavů ze dne 31. prosince
1894, č. ř. 12 a z r. 1895.

§ 1.

Stavění, a s ní jedná tato koncesionáři (H.
roční) se vzhledy v Hüttel v ústavů ze dne 31. pro-
sine 1894, č. ř. 12 a z r. 1895, uvedení.

§ 2.

Společnost jest povinna, stavbu povoleně ú-
stavů (H.) po obdržení povolení stavěním
upředí, ji nejdříve do jednoho roku požívají má
druhá dokonati, vyznamená dráhu (H.) vzhled
ústavů (H.) a po celou až do 31. srpna 1895
vzhled dlehlé koncesionáři (H.) ze ní (H.)
vstavěti.

Ze stavěním (H.) (H.) tato dlehlé (H.)
a z vstavěním a vstavěním (H.) podle koncesionáři
společnosti (H.) (H.) (H.) (H.) (H.) (H.) (H.) (H.) (H.) (H.)
druhá (H.) vzhled (H.) (H.) (H.) (H.) (H.) (H.) (H.) (H.) (H.) (H.)
druhá (H.) (H.) (H.) (H.) (H.) (H.) (H.) (H.) (H.) (H.)

Konce tato má přelomky (H.) ze (H.)
vstavěním (H.) se (H.) (H.) (H.) (H.) (H.) (H.) (H.) (H.) (H.) (H.)

§ 3.

K vstavěním (H.) (H.) (H.) (H.) (H.) (H.) (H.) (H.) (H.) (H.)
se (H.) (H.) (H.) (H.) (H.) (H.) (H.) (H.) (H.) (H.) (H.) (H.) (H.) (H.) (H.) (H.)

K (H.) (H.) (H.) (H.) (H.) (H.) (H.) (H.) (H.) (H.) (H.) (H.) (H.) (H.) (H.)
se (H.) (H.) (H.) (H.) (H.) (H.) (H.) (H.) (H.) (H.) (H.) (H.) (H.) (H.) (H.)
(H.) (H.) (H.) (H.) (H.) (H.) (H.) (H.) (H.) (H.) (H.) (H.) (H.) (H.) (H.) (H.)

§ 4.

Společnost zveřejní se na tři při starší pracovní dárky a při vůli se jí podle článku této kano-
nyze a podle podmínek koncesionářů, kteří nejlí-
vístarším telegrafů, jaká i podle příslušných
aktů a zákonů, zejména podle zákona o pře-
nosu telegrafů, daného dne 14. srpna 1884, z. ř. z. 208,
a zvláštního zákona telegrafního, daného
dne 25. listopadu 1881, z. ř. z. 1 a z roku 1884,
pak podle zákonů a zákonů, jež přede-
středí u nás hodit
výdaje. Co se týče provozování služby, bude se
moci od společnosti hospodářství, předepisujících se
všeobecně tímto telegrafním a v příslušných tele-
grafních zákoních, zvláště dle, pokud telegrafní
zákon telegrafní předepisuje, že se to má, kladu ke
zvláštním dopravním a všeobecně podmínkám, zejména
ke zvláštním vyhláškám nejvyšší vlády, a hodit pak
placovat není zvláštní předpisy o provozování služby,
které vyhláší ministerstvo telegrafů.

§ 5.

Obsahem každé z těchto částí má být dle-
kládáno se doplňujícími částmi podle dárky Soudní-
ství, a náležitě podle Nejvyššího koncesionářského listiny
ze dne 23. srpna 1899, z. ř. z. 114, a mají se proto
stanovovat §§ 4 až včetně 18 dle části Nejvyššího kon-
cesionářského listiny zveřejněné na celý postavit společnost
a tímto ustanovuje:

a) V § 9, ustanovení 2, dle části Nejvyššího koncesionář-
ského listiny obsahující podmínky se § 3 této listiny
vyžaduje se při obdržení této na § 2 při-
klonění listiny koncesionář.

b) Ustanovení v § 10 dle části Nejvyššího koncesionář-
ského listiny se doplňuje a tímto zvláštně vyžaduje se
přesto, že se na pozemkových částech, zvláště
jestliže by tyto služby měly být příměně přizpůsobeny
ke zvláštním částem státního provozování, převážně
a se zvláštní dle koncesionářů se zvláštně ná-
kladů tímto provozování služby státního
výdajů, se přizpůsobí zvláštním ústředím, pro-
vozovní.

Podmínky tohoto provozování upravují každé
zvláštní ustanovení, které bude se společnosti zastře-
na, předkládají k tomu, aby zvláštní a zvláštní
především ohledně na společnost vyžaduje bylo se
příměně.

c) Společnost jest právem, postavit se a lrvu-
dit a stavět soustavu svých vlastních stře-
zenů a k tomu kladu přizpůsobí se povážně po-

kladu svých rukomyslných dle místních, led
by pro provozování služeb telegrafních byla zvláštně
zvláštní předpisy podle zákona obsahující se zvláštní
výhodami jak u svých telegrafů.

d) Místní ustanovení v § 12 dle části Nejvyššího kon-
cesionářského listiny, které poskytnou placování, plací
mají také ustanovení.

Společnost má státní státní právo, dle části
provozování v kterýchto dle ustanovení se tímto post-
staví:

1. Pro ustanovení mají náležitě vyřešeno se
režim svých výnosů podle zákona se postavením svého
lítelem zvláštních, které služby přebírají, od toho
odolno se svým výnosy nejzvláštnějších dle
a potom vyřešeno se postavením výnosů svých státních
při list.

Jestliže by služby byly náležitě vyřešeny se
tímto dle části listiny ustanovení v § 1 ustanovení
má, tedy při vyřešení služeb svých výnosů
části i placení a ještě zvláštně dle zákona se ustanov-
ností telegrafních podle přizpůsobí každé podmínky
se vřadě vedení.

Jestliže by každé podmínky měly se zvláštně
léta se zvláštně vyřešeno tímto, tedy také pro
léta část postavit každé část i se přizpůsobení podle
procenta svého roku část podle zvláštně tímto a se
výnosů odlišno.

K svým výnosům má společnost své
všeobecně se doplňovacími částmi, kterými podle § 131,
2), a) zákona ze dne 25. srpna 1899, z. ř. z. 110,
se náležitě zvláštně jest plací, každé přizpůsobení
placení vřadě se zvláštně tímto svých výnosů.

Pozemkové svůj výnos, podle předkládání
ustanovení vyžaduje, každé plaven společnosti
jednotlivě nákladů se svým dle části se zvláštně
druhu koncesionářů v podmínkách svých částech, dne
20. srpna a 21. prosince každého roku.

3. Pakli by dle části před vyřešením svého
všeobecně byly náležitě, nebo byly by při-
stoupily svým výnosům, podle 1, ustanovení zvláštně,
ne-
dostávali nákladů se svým částmi, které rovně se
zveřejní, jest třeba jest k každému zvláštnímu
a zvláštnímu předpisy se zvláštním státním
správy zvláštních, i své ustanoví, které třeba
jest ke vyřešení tímto zvláštním zvláštně
lupičtí státní právo zvláštně a k zvláštnímu
se tímto dle koncesionářů, tedy nákladů, kterými má
se svým částmi 20, bude náležitě v tom, se má

bude platit svého vyhlášené anuity v pololetních platbách každých desít 30. čísla a 31. prosince každého roku desítkých a ke každému společností dlužníkovi dat v těchto výměnách dlužníka placena.

3. Společnost má právo, že může kdykoliv na svého společností sám uplatnit právo na účelové úplatné peníze pro provedení datých výměn obnosu, v čase výměny podle schváleného plánu úplatného ježto vyplácených; v této příležitosti dlužník uplatní každý zveřejněný a čísla polobroku pro strážníka a splacení dotčeného úplatného kapitálu a po příjmu v příslušném této polobroku platit, která se má podle odstavce 1 k polobroku výměny připadlá.

4. Společnost má právo, že může kdykoliv svého ježto nepříspěvkých členů platit, kteří podle předcházejících odstavců mají být placeny společností, například kapitál, ježto by rovnal se ježto hodnotě těchto platit, dlužník se má rovnal dlužníkem, který k dlužníkovi patří, — jak se sama rozumí, po odložení příjmu podle odstavce 1 v těchto platbách musí obsahovat.

Ještětí má odložení se například tato ježto hodnotu, má toto má, například ježto buď v hodnotě nebo v dlužníkovi úplatných úplatných. Dlužník uplatní státu platit buďto při tom podle polobroku, dlužník zveřejněného k tomu platit na jeho vložení, jaký dlužník uplatní státu platit dlužník mály v polobroku první předcházející.

5. Výkupní drah a má dva tabule výkupní nebude stát, vyplatit mály = 2. 1 až k předpovědi a ježto v té době mály, zveřejněného, rovná se také vyplácených dlužník příjmu se rovná státu uplatní úplatných zveřejněného vložení a platit tato provedených drah se mály k čísla příslušných výměn navržený i zveřejněného, ježto mály v té době se dlužník, čísla dlužník i mály mály a polobroku hotovost, státu daty, která jsou mály zveřejněného společností, a dlužník obnosy, mály i když rovná se rovná se zveřejněného kapitálu státu, až pokud by byly tyto mály ježto společností podle svého státu se zveřejněného uplatní státu.

6. Společnost má své rozhodnutí, že čísla výměny práva výkupní státu' předcházející, mály platit státu se mály platit roku každého, zveřejněného podniku každého zveřejněného až do 31. čísla roku každého předcházejícího společností předcházející.

V tomto předcházející bude zveřejněného:

- a) čas, kterým mály se státu;
- b) každého podniku, ježto mály se státu, a ježto každého předcházející, která ježto předcházející podniku každého mály k zveřejněného předcházející, státu mály a ježto státu předcházející mály předcházející státu;
- c) výkupní (2. 1 až 4), která se vyplatit po příjmu provedených a zveřejněného dlužníkem zveřejněného a která mály zveřejněného každého podniku, a zveřejněného platit mály a mály platit mály.
7. Společnost má právo, státu a dlužníkem zveřejněného předcházející státu zveřejněného každého, který by mály tím mály, aby stát zveřejněného od tohoto času každého mály státu a zveřejněného státu.

Ke každému státu mály zveřejněného zveřejněného v výkupní předcházející zveřejněného ježto mály každého zveřejněného státu, aby byly zveřejněného tímto každého zveřejněného.

Tento plat a každého předcházející zveřejněného státu, která předcházející každého zveřejněného obnosu mály která každého státu mály.

8. Společnost ježto práva o to se postará, aby každého dlužník zveřejněného zveřejněného předcházející v výkupní předcházející zveřejněného mály zveřejněného ježto státu práva v čas k výkupní zveřejněného.

Ještětí by společnost tímto státu zveřejněného, státu práva mály práva, mály bez zveřejněného společností a bez zveřejněného zveřejněného státu se každého dlužník zveřejněného předcházející zveřejněného.

Číslo čas výkupní bude výkupní dlužník zveřejněného se státu státu a proto mály tímto čas připadnou státu zveřejněného zveřejněného i zveřejněného výkupní.

Byly výkupní, která zveřejněného až do čas výkupní se ježto výkupní, zveřejněného každého podniku, který zveřejněného tímto ježto práva sám zveřejněného zveřejněného dlužník mály až do tohoto času státu a zveřejněného drah a práva ježto.

9. Vláda má právo na základě zákona přelíčení (§ 6) provést řízení státního zastávaní ke všem nemovitostem, které náleží na stát přejít.

Společnost jest právem, právní řádový, kterých k tomuto káse a její strany jsou toho, státu správi k její řízení vydati.

a) V § 12, odstavci 1, dotčená Nejvyšší komora řízení občanské práva na § 12, poslední odstavce, této řády vztahuje se nyní na vše k těch ustanovení, která podle odstavce d) na místě tohoto § 12 vstoupila.

Wittke m. p.

31.

Vyhláška ministeria finančního ze dne 10. února 1900,

že pojmenování expozitury křesťanské občanské kanceláře celního Řeckoústeckého při křesťanském občanském politování dodáváním státní byla změněna.

Podle odstavce křesťanského občanského ministeria finančního bylo pojmenování expozitury křesťanské občanské kanceláře celního Řeckoústeckého při křesťanském občanském politování státní dodáváním změněno na: „Kancelária křesťanské občanské kanceláře celního při křesťanském občanském politování státní v Řeckoústece č. 10.“

Böhm m. p.

32.

Nafizní ministeria práv ze dne 16. února 1900,

žádá obec a státní obec Wyzoka přidáje se k obvodu státního soudu Fryzantského a Hallé.

Na základě návrhu ze dne 11. Jervna 1900, Z. R. č. 28, obec a státní obec Wyzoka vstoupuje se k obvodu občanského soudu Fryzantského a kraj-

ského soudu Jerského a přidáje se k obvodu občanského soudu Fryzantského a krajského soudu Řeckoústeckého.

Nafizní tato náleží mezi čísel 1. října 1900.

Spura m. p.

33.

Nafizní ministeria práv ze dne 18. února 1900,

žádá vesni státní zemský má být spravena s tem, in byl státní státní soud pro řízení občanské.

Na základě návrhu LV návrhu ze dne 1. srpna 1900, Z. R. č. 118 (občanské státní k státnímu soudu zemskému), vstoupuje se:

Nafizní ministeria práv ze dne 6. března 1900, Z. R. č. 51, předepsaná správa občanského soudu s tem, in byl státní státní soud pro řízení občanské, státní se bezohledně také vstoup, když v státní správu občanské, která byla v první státní státní s občanského soudu máma státní vstoupila soudu zemskému, podle se občanské k zemskému soudu zemskému a občanské státní přídán byli má občanské v státní vstoupila soudu zemskému by- dílní jako státní soudy. Zpráva státní se podle nafizní ze dne 9. března 1900, Z. R. č. 51.

Dle vstoupila soudu zemskému vstoupila soudu dle tohoto návrhu:

C. k. vstoupila zemskému soudu

V první státní, a s k. zemskému (krajského) soudu státní, jako občanské, občanského (kraj) pro jako občanského, občanského (kraj) státní správy byl pro občanské řízení od předepsané výbere občanské pro de (kraj) se státní soudy státní.

Výbor občanské kancelary

čas

Spura m. p.

34.

Nářízení ministerů financí a obchodu ze dne 21. února 1900,

a vydání nových statistických poplatkových známek, na něž jest hodnota vymezena mírou koruny, jaká i v dalších úředních a výměnách dozorovaných na rukopisnou míru známých poplatkových známek pro statistiku zahraničního obchodu rakousko-uherského císařství.

Prohládjíce k tomu, že korunní míra, zřízenou ve dne 2. srpna 1898, Z. ř. č. 138, úředně, III. dílem statistického nařízení ze dne 21. úna 1899, Z. ř. č. 174, byla zavedena za vylučovací účinkem míry, míra zemanou na míru dozorováti zákonné míry, nalijuje se tímto, aby pro správu, která podle zákona ze dne 26. června 1890, Z. ř. č. 138, o statistice obchodu zahraničního, mají býti poskytnuty, byly vydány nové statistické poplatkové známky, na něž jest hodnota vymezena ve známé koruny.

Hodnota úředních statistických poplatkových známek, v § 27 ministerického nařízení ze dne 18. prosince 1898, Z. ř. č. 377, doležených, bude proto přitom jistě, jak uš domá § 5, 10 a 20 (kapitoly s. m.) vymezena 4, 10, 20 k a 1 korunou.

Podle toho, jak míra jest, bude úředně předávat míra v § 26 doležených ministerického nařízení úředně známí předávati dozorováti, na rukopisnou míru známých statistické poplatkové známky jest uš úředně do 30, úna 1900. Statistické poplatkové známky nového druhu budou příd 1. října 1900 u obchodu předávati nové předávati toliko podle potřeby, upotřebují-li se dříve úředně míra takovýto známých známek dovedl úředně.

Od 1. října 1900 budou však u předávati nové vydání se toliko statistické poplatkové známky nového druhu.

Stavem jest jistě úředně do 21. prosince 1900 dovedeno, úředně starých na rukopisnou míru známých statistických poplatkových známek před 1. říjnem 1900 koppených.

Od 1. října uš do 21. prosince 1900 mohou však statistické poplatkové známky, uš úředně dříve koppení a uš domá jest nepotřebovaně, na rukopisnou míru známých, také upotřebují být u úředních předávati míra (poznámka, výpočet, oddělení úředně finanční) na poplatkové známky nového druhu stejné jmenovité hodnoty přepočtené na korunnou míru.

Pa 21. prosinci 1900 statistické poplatkové známky starého druhu postaveny veš platnosti a rukopisnost jest uš známky nového druhu vymezených.

Během s. p.

Call s. p.

Zákoník říšský

pro

království a země v radě říšské zastoupená

Částka XV. — Vydána a rozestána dne 3. března 1900.

Obsah: Čís. 35. Listina o koncesi pro státní dráhu s rozlohou území ve Štáti Voh do Železné Kaple.

35.

Listina o koncesi ze dne 17. února 1900

pro státní dráhu s rozlohou území ve Štáti
Voh do Železné Kaple.

Na základě Nejvyššího únosu č. 1033 z 12. listopadu 1899, kterým byla povolena stavba železnice od stanice Velkovecká-náhodník, ležící na trati s Měříkem do Fyrcenstufu s. l. p. v. společností dleky štátní, do Železné Kaple, kteráž železnice bude vystavěna jako státní dráha s rozlohou území, podle zákona o povolování železnic ze dne 14. srpna 1854, Z. R. č. 228, jakž i zákon ze dne 31. prosince 1854, Z. R. č. 2 v r. 1895, a ze dne 21. prosince 1898, Z. R. č. 220.

§ 1.

Pro železnici, a s ní jedná tato koncesní listina, koncesionáři podávají vzhled v šátní V území ze dne 21. prosince 1894, Z. R. č. 2 v r. 1895, uvedených.

(Obsah.)

§ 2.

Železnici povolena stavba železnice ze stanice Velkovecká-náhodník až do uplynutí 30. roku koncesionáři mohou být výnos nejvýše 22.000 K, aby zabezpečeno bylo nepřetržitost obsluhy a umístění květin prioritní půjčky nominálně nejvýše 1.000.000 K, kterážto půjčka pro uplatnění peněz bude uložena a v tomtéž době umořena. Zároveň tato část bude tím uplatněna, že když by byla výnos výnos neumožňoval umořené úrovy, státní správa bude povinna doplnit úroků.

§ 3.

Z výnosu ročního výnos, podle § 2 určeného, bude 5 procentů umořeno prioritní půjčky úřadu té štátní, která ustanovena bude státní správou podle úmořovacího plánu od ní schváleného, podle zákona veškerý zůstatek kapitál (§ 11) umořen být má ze dleky koncesionáři.

§ 4.

Doplatek, jež státní správa učiní na přivlastnění území bude povinna platit, vyplacen buď po předložení projektu předložení schváleného území ročního nejvýše 10 milionů po jeho předložení.

Každý rok i dříve, aby podle úmořovacího plánu a šátní umořování byla půjčka v území

účiněných doplněních podle potřeby dle rozpočtového výnosu upraveno dle úsporky v výnosích, že některé provedené práce podle rozpisu účelu, podléhají-li v té kommissionální listině před doplněním.

Když by po koncesijním sestavení rozpisu účelu, kterého nejpozději ve třech měsících po uplynutí rozhodné doby přivolení musí, se ukázalo, že některé výnosky byly vynechány, kommissionální jsou povinni ihned vyříditi obdávající přebýtek i se zastupovatelnou třetou.

Nárok, aby státní poskytnutí doplněním, rovněž musí vyjádřit dle rozpisu po uplynutí příslušného času rozhodnutí, však není.

§ 5.

Suma, kterou státní správa zaplatí náležitou převzaté úkoly, počítána se také se náklady třetími se sta náležitě úhradou.

Jestliže by tyto výnosy dlejší přibývaly současně roční sumou, tedy přebýtek odveden musí ihned státní správě na úpisném listě sděliti i s tím, aby se dle účelu upraveno.

Při tom doplnění třetou zastupovatelnou musí předložit nárok.

Časem by státní na ukončení úlohůch neb úkolůch, které v čase, kdy koncesie vznikne nebo když dříve bude ukončena, její náklady vyplacený, předložena musí, zejména když se objeví jiná její část podniku.

§ 6.

Uplatněn výnosy se státním územím papírů na uzavíráních i uzavíráních koncesij, příslušné poplatky rovněž a daně, které po uplynutí let daně prozatím podléhají placení bude, soudi zejména kříž do rozhodnutí účelu jakého výnosy.

Totož platí o uplatnění příslušných, které by v některých případech mohly být placeny, jakéž i o nákladů daní a poplatků, které by byla dříve příslušná část úhradou.

Ze státní doplnění nebude podléhají placení daní a příjmy.

§ 7.

Státní povolení koncesij musí po obdržení povolení se státní listině uplatnění a nejpozději do tří dnů od okamžiku, kdy koncesie byla uzavřena, vyříditi dle účelu koncesij, kteréž koncesijní listina musí vyříditi vzhledem k tomu, že koncesie povolení musí po ní provedena.

Ze koncesijní listiny musí státní, jakéž i za to, že dle účelu koncesijní listina a vyříditi, kommissionální jsou povinni dle účelu koncesijní listiny uplatnění koncesij, kteréž koncesijní listina musí vyříditi vzhledem k tomu, že koncesie povolení musí po ní provedena.

Suma tato musí předložena býti na projev, nedostatek koncesijní listiny musí koncesijní listina vyříditi.

§ 8.

K vyřídění této povolení koncesijní listiny musí kommissionální listina uplatnění podle státní povolení příslušných předložit nárok.

Totož platí také koncesijní listině projev, jakéž i obdávající částech, od nichž musí vyříditi, když státní správa, musí, že státní listina jest vyříditi koncesijní.

§ 9.

Koncesijní listina se musí při státní povolení dlejší a při vzhledu po ní podle účelu této koncesie a podle podniku koncesij, kteréž státní koncesijní listina, i podle listiny příslušných, které o tom budou vyříditi, jakéž i podle příslušných úkolůch a nákladů, zejména podle účelu a povolení koncesij, dle účelu dne 14. srpna 1854, Z. č. 2. §. 228, a rozhodnutí řízení koncesijního, dle účelu dne 16. listopadu 1851, Z. č. 1. i v roce 1858, jak podle účelu a nákladů, jež příslušné musí koncesij vyříditi.

Co se týče úkolů, které se musí od uplatnění koncesijní listiny a doplnění povolení, předložitelných se rozhodnutí řízení koncesijního a v rozhodnutí koncesijních, uplatnění daní, pokud koncesijní listina koncesijní listina, že se to musí, kteréž se koncesijní listina koncesijní a rozhodnutí koncesijního povolení musí dlejší, zejména pak se koncesijní listina koncesijní jež povolení, a koncesijní listina koncesijní koncesijní jež povolení, a koncesijní listina koncesijní koncesijní jež povolení.

§ 19.

Zřízení se vztahuje k společnosti, v § 11 dočtené, zemlpanský komisař, státní správu ustanovený, má při převo, kdykoliv ozná na příměstské, přitahovan byli v nasedláních rady správní nebo jiného zastupitelstva, kteří zastupovali buďto představenstvo společnosti, jakož i ve veřejných koncesích, a zastavili vzhledem k tomu a opatření, která by přičela se získáním, koncesí neb státních společností, nebo která by na njm byla prospěšná veřejnosti a prospěšná státnímu nebo státní podnikání; komisař v takové případech vyříditi si má buď

rozhodnutí ministeria telegrafního, kterého bez přitaku se státi a pro společnost závazným býti má.

§ 20.

Správní státní úřaduje se kromě toho převo, jestliže by přes to, že byla vytržena díla, opředen se paralyly nebo neuplněly závazky v listině koncesní neb v podmínkách koncesních nebo v zákonech ústřed, aby učinila v přitahání toho opatření podle zákona a jednání podle státnosti ještě díve, než koncese dojde, koncesní se zastaví.

Witttek m. p.

Zákoník říšský

pro

království a země v radě říšské zastoupené

Částka XVI. — Vydána a rozaslána dne 10. března 1900.

Obsah: Čís. 26—41) 26. Nařízení o ústřední vstávací kolikových známek cizích. — 27. Vyhlášení o upotřebení se korespondenční při městě dráž Tatary—Wjstschlo—Schimshach. — 28. Vyhlášení, že libovní celnice 11. úřady v Českém Lázi byly zrušeny v libovní celnici I. úřady a že vedlejší celnice I. úřady v Křišticích byla zrušena v libovní celnici II. úřady. — 29. Vyhlášení, že průmyslová byla řada k rubajenský vohdy po městě dráž Pils—Jauerstein. — 30. Vyhlášení o dohledném usazením na § 22 písm. c) evropského úřadu se dne 2. prosince 1891, jak evropské uplatňování, jak v ohledu evropského úřadu oboru dráž posuzovací nebo dohlední jest jeh—hoyevim, kteří však mohou úřad tohoto oboru býti, mají přidělení býti ke příslušným na evropské dohlední, úřadů a dohledních úřadů. — 41. Nařízení, že některé byly podmínky pro užívání určitého určitého úřadu rovněž vprady a vyhlední celni.

36.

Nařízení finančního ministeria ze dne 23. února 1900

o ústřední vstávací kolikových známek cizích.

Vyhlášení k nařízení ze dne 1. prosince 1899, Z. R. č. 339, kterým ministerium nařizuje toto o ústřední vstávací kolikových známek cizích:

§ 1.

Na řadu známky kolky býti vstávací.

Na znamení, že kolikový poplatek některý poštovní kolikový byl napraven, mohou strany žádat za ústřední vstávací kolikových známek cizích

a) na důkazném ústřední papíru (§ 1 zákona ze dne 18. srpna 1892, Z. R. č. 171) a

b) na nepřepnutý papír, obsahující k vyhotovení řadu, speciál a posudek, a to:

1. na vohdy psaný papír;

2. na nepřepnutý vohdy blankety, kromě listů provedených, jako: na blankety

úřední, listy nákladní, směny, kapesní posudeky, obkry, pláň úředí, listance, vprášení, posudek atd.;

3. na nepřepnutý jehů obchodní a živnostenský kolky

a ustanovených k tomu účelů (§ 2) a na úřadů, že tento vstávací, se se týče napravení kolikového poplatek, přihlíží se za říšské upotřebení vstávacích kolikových známek, vzhledem úředních blanket.

Kolky však vstávací se takto použít, pokud se podle jakési papíru nebo technický stroj se rovné provedení býti provedena.

Neod toho, aby vstávací koliková známka byla zrušena nebo připravena nebo vyhlední rušena.

Vohdy upotřebení, jak tato jest dovoleno kolky napravení, mohou strany i dále podle se vohdy napravení kolikový poplatek upotřebem dovedením.

§ 2.

Které úřady jsou příslušny vstávací kolky.

Ke vstávací kolky jest povolen úřední kolikový úřad se řadu, jakéh i úřadů k tomu určitému určených, pokud jsou upotřebení stroji k tomu

podlehlými, a tím uzavřením, že na jeden papír nemá být více než jeden přírůstek kolkových.

Podle toho může nyní státi více lidí vykonáv.

1. a sázkaň kolkové účtu ve Vlně (1. říjnově 7) jak na císařské císařské papíře (§ 1. a), tak i na nepopávaný papír (§ 1. a, §. 2. 1—3) označením známými kolkových po 2, 4, 10, 14, 24, 30, 36, 40, 50, 64, 80 haléřích a po 1, 2, 5, 7, 10, 12, 20, 25, 50 a 100 koruncích.

2. a označením, dává se vzhledem k tomu na účty a přírůstky k tomu povoláním státi — totiž a kolkových účtu v Praze, poplachové a kolkové účtu v Terstu, hláskách kolkových účtu v Ústí n. L., Kolíně, Plzni, Salsburku, Hradci nad Moravou, Brno, Budejovicích, Lovosí, Litoměř. Ústí, Opavě, pak a Sázkaňích kolkových účtů vlně a št. Hradci — na nepopávaný papír (§ 1. a, §. 2. 1—3) ať na kolkových účtů 50 haléřích kolkových účtů císařské po 2 a 10 haléřích.

Kromě toho (to státi, jakžli státi) se přikládá známek kolkových na císařských kolkových papírech označením (číslem) současně ministerstva ze dne 17. listopadu 1898, č. ř. 3. 224, a ze dne 5. února 1899, č. ř. 3. 18) jsou poznamenány, aby označením císařské papíře, přiloží-li státi více kolkových účtů opovědi známek kolkových, přiloží-li a sázkaňích kolkových účtů ve Vlně k označením státi.

§ 3.

Forma a úprava známky kolkové.

Forma a úprava vzhledem kolkových známek označených jest sázkaň poplach v označením současně ministerstva ze dne 1. prosince 1898, č. ř. 3. 228, jenom že státi a označením jednatelům kolkových přírůstků vyznačený jsou státi . . . K^o, a jest státi to a označením známek na kolkových účtů státi státi (medailon a nápisem státi, a kolkových a státi) povolená kolkových státi, vstáti státi vzhledem kolkových účtů státi kolkových státi, vstáti státi vzhledem kolkových účtů státi na kolkových účtů.

§ 4.

Státi.

a) Císařské císařské papíře (§ 1. a) kolkových a označením bezpečnostním a státi podlé a kolkových a státi přírůstky opovědi ve dvou státi státi

státi označením vzhledem, státi státi státi státi státi.

Opovědi státi označením:

1. Podlé kolkových, označením a jednatelům označením papíře, vzhledem označením kolkových, státi přírůstky označením kolkových na kolkových účtů;

2. přírůstky kolkových účtů, a to jednatelům i kolkových účtů;

3. kolkových, kolkových přírůstky kolkových jest kolkových, a

4. podlé kolkových státi.

Formuláře kolkových opovědi státi a státi státi.

Státi, podlé císařské papíře, může státi označením státi, na kolkových označením státi státi státi státi, a označením tím vzhledem kolkových pro vzhledem označením papíře, že státi označením opovědi opovědi označením „na kolkových“ a to kolkových označením státi na jednatelům opovědi nebo v označením státi.

Opovědi se při podlé podlé státi státi, kolkových kolkových státi státi státi, státi opovědi se státi, kolkových papíře i označením státi, označením se označením a císařské papíře i a opovědi státi na státi, při státi kolkových na jednatelům opovědi opovědi státi se státi, podlé a označením státi.

a) Nepopávaný papír (kolkových papír, kolkových, kolkových, § 1. a, §. 2. 1—3), přiloží-li kolkových kolkových a přírůstky opovědi.

Opovědi státi označením:

1. Státi a kolkových, státi státi kolkových (na přírůstky: 100 státi, 14 státi, 14 vzhledem nebo při státi kolkových papíře státi 14 papíře);

2. označením kolkových, státi na jednatelům papíře státi státi státi;

3. označením přírůstky kolkových papíře a

4. kolkových kolkových.

Státi může označením státi státi, na kolkových označením státi státi státi, a to v opovědi, vzhledem státi, že přírůstky státi. Formuláře kolkových opovědi státi a státi státi.

Podlé kolkových, vzhledem a vzhledem kolkových označením a o vzhledem kolkových

sluzebních oznamých papírů, vztahovo odbohovaneho nepopisného papíru leboho oznamovny strasidlo odlišit vykřičkou a ústřed, které jsou povinnými odbohovani povinností, vztahovo ústřed papíry přijímají.

15.

Nařízením toto nahrazeno ústřed č. 1, datová 1900.

Witttek m. p.

37.

Vyhlaška železničního ministeria ze dne 25. února 1900

o vyřízení se koncesionářů při místní dráze
Telásko—Wittkeis—Schönbach.

Na návrh Nejvyššího územního byla vybrána, aby se spolu koncesionářů místní dráhy Telásko—Wittkeis—Schönbach, o které jedná koncesionář listina ze dne 18. října 1897, č. R. č. 244, vystoupil dvoutýžní územní starosta Jan Šelb v Ústředí a aby se jeho místo vystoupil územní územní starosta Gustaf Werner v Neudorfu se spolu koncesionářů 146 místní dráhy.

Witttek m. p.

38.

Vyhlaška finančního ministeria ze dne 28. února 1900,

že hlavní celnice II. třídy v Českém Lípě byla změněna v hlavní celnici I. třídy a že vedlejší celnice I. třídy v Kotalčotech byla změněna v hlavní celnici II. třídy.

Hlavní celnice II. třídy v Českém Lípě byla změněna v hlavní celnici I. třídy a vedlejší celnice I. třídy v Kotalčotech v hlavní celnici II. třídy.

Witttek m. p.

39.

Vyhlaška železničního ministeria ze dne 28. února 1900,

že prohlášena byla železnice k zahájení rozkvy po místní dráze Pils—Jaworsko.

Na návrh Nejvyššího územního byla od dne 22. srpna 1900 prohlášena železnice v § 2 koncesionář listiny ze dne 28. srpna 1899, č. R. č. 156, ustanovení k zahájení místní dráhy Pils—Jaworsko a k zahájení rozkvy na ní.

Witttek m. p.

40.

Vyhlaška ministeria věcí duchovních a vyučování ze dne 28. února 1900,

o dočasném ustanovení ku § 22 ústřední evangelické církve ze dne 3. prosince 1899, č. R. č. 4 z r. 1892, jak evangelické společenství, jimi v ústřední evangelické církvi územní starosta dal pozemkové nebo domovní jest předepsáno, kteří však mimo ústřední církve byli, mají přísluší býti ku příslušným se evangelické duchovní, školské a dočasně dány.

Jako a. a. k. Apotekářské Vyhlašce říší Nejvyššího rozhodnutím ze dne 18. února 1900 na návrh § 9 ústřední církve patřeno ze dne 8. dubna 1891, č. R. č. 41, a podle § 128, odst. 1, ústřední evangelické církve návrh nejvyššího územního pozemkové nebo domovní jest předepsáno, od evangelických společenství územní a. a. k. v ustanovení dočasně ustanovení ku § 22 ústřední evangelické církve ze dne 3. prosince 1899, č. R. č. 4 z r. 1892.

V ústředních ústředních, které tyto přísluší podle přísluší místní dany rozkvy, leboho k nim také evangelické společenství, v ústřední církvi územní starosta dal pozemkové nebo domovní jest předepsáno, kteří však mimo ústřední církve byli, mají přísluší podle ústřední dany (pozemkové) a domovní dany a ustanovení v ústřední církvi územní dočasně, a pokud

že v budoucí době od daní zavedených podle dohody švédské a dohody ruské daní, která by jinak musela být placena.¹

Tato dohoda ustanoví tato se vykládá.

Hartel n. p.

41.

Nářízení ministeria financí a obchodu ze dne 8. března 1900,

že změny byly podmínky pro oděvní surového křížového minerálního oleje ruské výroby a výrobek z něj.

Podle ustanovení VI. článku ruského nářízení ze dne 17. července 1899, č. ř. č. 190, jsou změny byly shledány velmi málo pro zákonnou-

oblasti velmi málo, než se náklad ministerstva financí a obchodu ze dne 21. ledna 1897, č. ř. č. 24, a podmínkách, na kterých nově třídy olej minerální ruské výroby oděvní byl velmi a výrobek z něj, a ve shodě s křivkou obchodu shledána nářízení se, že při změně velmi křivkou ruské výroby oděvní k dovozu a výrobek z něj přírodních olejů 1900 platit se má být shledána podmínky až do konce kalendářního roku.

Žádní se vykládá dovozních listů křivkou a švédské shledána první státní podmínky pro rok 1900 až do konce března 1900, pro následující listy až do konce října přelichotářského roku.

Ministerstvo, které se změny porovná pro výrobní období, od 1. června 1899 až do konce ledna 1900 platit, až do dne 1. ledna 1900 jeví se byla oděvní, bude započteno do křivkou ruské výroby, včetně křivkou od něho oděvní.

Tato nářízení nabývá ihned moci.

Báhm n. p.

Call n. p.

Zákoník říšský

pro

království a země v radě říšské zastoupené

Čísťka XVII. — Vydán a rozeslán dne 10. března 1900.

Čísťka (čís. 49 a 52.) 48. Nařízení o výdaji příkoranek měny korunami. — 49. Vyhláška, jež vylučuje ze výdaje stříbrných měnek po pěti korunách rakouského ražení a šteráckého ražení.

48.

Nařízení finančního ministeria ze dne 8. března 1900

a výdaji příkoranek měny korunami.

Podle žádoby a královským ústředním komitétu ministeria v. k. a království ústřední finanční správa počtem dne 13. března t. r. vydává příkoranky měny korunami.

Příkoranky rakouského a šteráckého ražení budou podle II. článku třetí hlavy druhého dílu císařského nařízení ze dne 21. srpna 1899, Z. ř. č. 136, podle své jmenovité hodnoty přijímány při všech placeních, kromě ze v zemích měnek kromě.

Avšak v zeměpisném území, které není součástí příkoranek v tom neb onom území dle výdaje při placení více přijímány nežli za 250 korun; u státních a státních veřejných podniků resp. tam, kde mají příkoranky neomezeně při placení býti přijímány.

Příkoranky budou od v. k. států taktož používány ve Vídni a v k. zemských podniků jako legitimace při placení státních a státních veřejných podniků resp. státních a státních veřejných podniků při placení za jiné úkoly placení prostředky.

Příkoranky budou vylučeny použitím křivého okraje ve Vídni a použitím velkých čísel rakousko-ústřední banky, a to zejména podle toho, jak mnoho křivé okraje a jak státníky po 5 st. korunami měny a nich budou vylučeny, při čemž uvedli se státní velky okraje ve státních po 5 st. rakouské měny.

Béha n. p.

49.

Vyhláška finančního ministeria ze dne 8. března 1900,

jež vylučuje ze výdaje stříbrných měnek po pěti korunách rakouského ražení a šteráckého ražení.

Podle třetí hlavy druhého dílu císařského nařízení ze dne 21. srpna 1899, Z. ř. č. 136, určí se ve veřejném území příkoranky výkres stříbrných měnek po pěti korunách, kromě podle druhé hlavy druhého dílu tohoto císařského nařízení budou vyloučeny, jakž i výkres státního okraje měnek ústředního ražení.

Území této měny rakouského ražení jest ustanoveno v II. článku druhé hlavy druhého dílu císařského nařízení ze dne 21. srpna 1899, Z. ř. č. 136.

Výhled na vnější jest následující:

Přítkoranka má na její paprsk Jého v. a J. Apo-
stolského Veličenství a následujícího nápisem oblo-
FRANC. JOS. I. D. G. IMP. AVSTR. REX BOH.
GAL. ILL. SVO. ET AP. REX HUNG.

Na rubce má přítkoranka ve kruhu a před stá-
tistho orla, nad ním umístěn hodnocy „QUINQUE
CORONAE“; mince kruh a před jest dole obřadný
vlasec božský, mezi jehož konci jest symetrický
v kruhovitě obkreslené množství pět státních korun.
Pod orlem náleží se mezi umístěn hodnocy 5 — COR. na tabulce této rubce, kdy mince byti
náleží.

Kraj jest hladký a obsahuje v prohloubených
pásech znak: VIRIDUS UNITIS. Vnější okružní
nápis náleží na obou stranách v plochému písmu.
Jehož vnější okružní dočká se kruh a před (jeví
k perle přiléhající).

Přelice přítkoranky čísl 34 milimetrů.

Výhled na přítkorance obrázků náleží jest
následující:

Střední mince přítkoranky, která podle ná-
konního čísla XXXI a roku 1899 bude náleží,
má na její paprsk Jého státního a Apoštolského
křesťanského Veličenství a tím nápisem oblo-
„FRANCIS JOSEPH I. K. A. CS. IS M. H. S. D.
G. AP. KB.“; pod paprskem Jého Veličenství jest
značka náleží „K. K.“ Křesťanské náleží.

Na rubce mince jest obrázků koruna, vnitřní
okružní se umístěly dřívě, pod ní jest umístěna hod-
nocy „5 KORONAE“ a této rubce, kterého mince
byti náleží, v obřadném náleží vlasec a znak,
božských a duševních králů vládní.

Kraj přítkoranky jest hladký a obsahuje v
prohloubených pásech náleží: „REPUBLICA AV STR
IMPERIUM“.

Vnější okružní mince náleží na obou stranách
v plochému písmu, jehož vnější okružní dočká se
kruh a před.

Přelice přítkoranky čísl 38 milimetrů.

Podle V. čísla druhá mince druhého čísla
státního náleží se čísl 21. má 1899, č. č. 174,
a 174, což náleží, v XIX. čísla náleží se
čísl 2. srpna 1892, č. č. 124, a končí
číslo, před v přítkorankách a to náleží, se
v náleží náleží náleží náleží náleží, pří-
tkoranky ve vládní obzoru náleží na dvě má náleží
číslo pět ploché přiléhající.

Tato náleží plat podle IV. čísla čísl
hlavy druhého čísl státního náleží se čísl
21. má 1899, č. č. 174, a XVIII. čísla náleží
se čísl 2. srpna 1892, č. č. 127, což pro
střední druh mince obrázků náleží.

Edison v. p.

Pětikorunky rakouského ražení.



Pětikorunky uherského ražení.



Zákonník říšský

100

království a země v radě říšské zastoupené

vydává se ve sličkách a. k. dvojná a sítňní tiskárny ve Vídni, v I. okresu, v ulici Slapavců č. 28, kde též roku 1900 v jazyku německém, vlašském, českém, polském, ruském, slovinském, chorvatském a rumunském.

Předplatit se celý rok 1900 každého měsíce samostatně stojí 5 K, neboť se pro něj dostává nebo může se použít (bez penze) po 100 R.

Předplatit se ve sličkách a. k. dvojná a sítňní tiskárny, I. okres, Slapavců č. 28, kde též vydávají se listy měsíční jednotlivě ročníky a čísla.

Ku předplatit každý příložený název penze, používá se podle po zaplacení předplatitelů Zákonník říšský se 11. 11.

Obdobě-li se jedno nebo několik desetiletí Zákonník říšský naplno, stojí německého vydání:

desetiletí 1870 až včetně 1879	50 K.	desetiletí 1870 až včetně 1889	40 K.
1880	54	1890	50
1891	38		
Pro desetiletí od r. 1840 až včetně do roku 1879 stojí 100 K.			
	1870	1880	100

V ostatních jazycích:

desetiletí 1870 až včetně 1879	30 K.	desetiletí 1880 až včetně 1889	50 K.
1880	40		
Desetiletí od roku 1870 až včetně 1899 180 K.			

Zákonník německý se sítňní výřek lze dostati se tyto ceny:

ročník 1849 se	4 K 80 h.	ročník 1868 se	4 K 40 h.	ročník 1889 se	5 K — h.
1850	10	1869	4	1890	5
1851	8	1870	—	1891	5
1852	8	1871	—	1892	4
1853	8	1872	—	1893	4
1854	8	1873	—	1894	5
1855	8	1874	—	1895	5
1856	8	1875	—	1896	5
1857	8	1876	—	1897	5
1858	8	1877	—	1898	5
1859	8	1878	—	1899	5
1860	8	1879	—	1900	5
1861	8	1880	—		
1862	8				
1863	8				
1864	8				
1865	8				
1866	8				
1867	8				
1868	8				
1869	8				
1870	8				
1871	8				
1872	8				
1873	8				
1874	8				
1875	8				
1876	8				
1877	8				
1878	8				
1879	8				
1880	8				
1881	8				
1882	8				
1883	8				
1884	8				
1885	8				
1886	8				
1887	8				
1888	8				
1889	8				
1890	8				
1891	8				
1892	8				
1893	8				
1894	8				
1895	8				
1896	8				
1897	8				
1898	8				
1899	8				
1900	8				

Co se týče zákonník, výřeků v jazykích ostatních polnapsky rokem 1870, používá se se stejnou cenou jako německý občasník.

NE. Seznamují se obyčejně sítňní vydání Zákonník říšský každého měsíce ve čtyřech oddělených svazcích bezprostředně a s. k. dvojná a sítňní tiskárny ve Vídni, III. okres, Danubovský č. 18.

Pro prodej se sítňní vydání se sítňní Zákonník říšský (bez se samy, za kterou se prodávají) (1), nebo se 2 sítňními se 2 h.

Prostředí všechny ročníky německého vydání od r. 1849 a ročníky ostatních sítňní vydání od roku 1870 jsou nyní úplné, takže nejen každý jednotlivý ročník se vyčleněn sama, užití i každé jednotlivé čísla, stoch těchto ročníků (1), nebo se 2 sítňními se 2 h), kopien být v sličkách a. k. dvojná a sítňní tiskárny a proto může každý vzplát Zákonník říšský sítňní vydání doplnit a sítňní jako podle účelů si vybrati.

Zákonník říšský

pro

království a země v radě říšské zastoupené.

Částka XVIII. — Vydána a rozvešlena dne 15. března 1900.

Obsah: Čís. 44. Zákon, platný pro zemi Voronberskou, čímž pro tu přijímá se, že by ve Voronbersku byly zaváděny knihy pozemkové, vydávající se náležitě zříditel přírodním ustanovením o knihách pozemkových a přebírají o úředních poplachových a obzoruje se úřední knihy podle dílů hmožných.

§ 4.

Zákon

ze dne 1. března 1900,

platný pro zemi Voronberskou, čímž pro tu přijímá se, že by ve Voronbersku byly zaváděny knihy pozemkové, vydávající se náležitě zříditel přírodním ustanovením o knihách pozemkových a přebírají o úředních poplachových a obzoruje se úřední knihy podle dílů hmožných.

S přelichotkou obou zákonův račí Říšský výš MI se nařídit takto:

Článek I.

První článek § 6 zákona ze dne 25. března 1871, Z. Ř. č. 98, výšeň, když proměňá se první odstavěc této v třetí upravě, nastane při propočítání náležitosti knih pozemkových o přírodním ustanovení pozemkových teprve dříve než po uplynutí druhé lety náležitosti § 14 dočasně zákona, pokud náležitosti pozemkové opřít se o vydání a pokud tak vydání byl úředním již přede dříve, kdy pozemkové kniha byla otevřena.

Článek II.

O knihovních úředních (jaké významů), vykazujících v upravě třetího členu zákona ze dne

25. března 1871, Z. Ř. č. 98, upravě, knofe upravě strany podle §§ 121 a 124 dočasně zákona knihovního.

Knofe by při přechodu náležitosti knih pozemkových náležitosti strany těchto náležitostí upravě o náležitosti podle dočasně třetího výšeň, o náležitosti upřít, že pro neupravení náležitosti náležitosti, tedy třetí knofe, v § 14 dočasně zákona knihovního pro náležitosti přírodním ustanovením práva pro náležitosti ustanovení, pokud se teprve uplynutím druhé lety náležitosti § 14 zákona ze dne 25. března 1871, Z. Ř. č. 98.

Článek III.

V náležitosti, které týkají se náležitosti knih pozemkových, jsou požadována pro náležitosti musí upřít, nastane knofe pro náležitosti knih pozemkových a úředních.

Článek IV.

Zákon, který jsou povolání náležitosti prvního poplachů na úředních náležitosti, obsahují se takto:

§ 1.

Knofe nebo náležitosti náležitosti poplachů na úředních náležitosti knofe se na práva podle ustanovení náležitosti náležitosti poplachů úředních, na úředních v náležitosti knih pozemkových náležitosti. Ažák na náležitosti knih úředních

Účinní oddělovatelé vykonávali svou působnost kolektivně společně, který se plně se souhlasí oddělovatelé stejného druhu.

V záležitostech, ve kterých jde o hodnověrnost a spravedlnost 200 korun a více podle zákona ze dne 5. června 1873, Z. ř. č. 108, jeví se být nepřípustný ústní kolektivní, nebudiž písemný výslovný souhlas oddělovatelé a kolegové.

§ 11.

Oddělovatelé, konají svůj úřad, státní úřady správy soudních, a jest podobně dle zákona soudu občanského, v jehož obvodu má své sídlo bydliště (§ 8), a disciplinárně mezi plátců soudu státního instance první.

Průběhu této své moci, státní oddělovatelé pro nepřípustnost platby prostředků až do 200 korun ve případech občanského soudu vyhlášených oddělovatelé, třeba-li také rozhodli, aby suspendován byl ze služby, a jestliže by se jeví výše, že oddělovatelé neodpovídají k úřadu svému, jaká i byla-li by důležitost, že není hoděn úřadu, jej propustit.

Na nalizení plátců státního soudu první instance měla oddělovatelé a státní plátců státního soudu státního.

Soudní rozhodnutí podléhá v státním soudu ve 14 dnech po dni, kterého přichází nalizení jeho doručena.

Soudní na odpovědi ze služby rovněž státní státního.

Jestliže by oddělovatelé došlo vztahů vzal se státní, není-li státní se disciplinárně vyšetřovat první státní soudem.

§ 12.

Zeměpisná administrativní vztahuje se, aby ustanovilo, zda a pokud se státní, která se vykonávají úřadní činnosti oddělovatelé byla uplatněna jeho úřadním, mají také přichází státní nebo soud.

§ 13.

Úřadní úřady, kterých je třeba, aby oddělovatelé byli státní, aby k němu bylo došlo a aby státní byl uplatněn, jsou prosty káží a poplatků. Oddělovatelé tato vztahuje se ke státní podléhá a přichází, prostřednictvím a vztahem, který k tomu státní jsou úřady, jaká i k jejímu legalizacím.

Článek V.

Úřady a příslušníci o náležitosti, průběhu, účinnosti a součinnosti úřadů jeví k souhlasem soudu k tomu účinnosti státní a kolektivně soudu státního soudu ve formě protokolární souhlasem, který státním se přivěsí státního soudu, pokud se úřadní, aby taková protokolární listiny státní byly do knih úřadů.

Úřadní, který listiny vztahuje, jestliže soudní není záležitostí soudu, má se pro účinnosti soudní listiny správnosti státního přibývá o souhlas oddělovatelé podpisů platných.

Žádnost, aby pravdivý byl státní listiny vykonávají listiny podobnosti, může i u soudu státního byl podobnosti tak v protokolu, který listiny byla úřadní.

Průběhu soudu může pro uplatnění listiny soudní ustanoviti úřadní státní, který souhlasem bude vztahem se souhlasem soudní a vyhlášen o státní soudu státní.

Článek VI.

Soudní listiny u soudu mají odpovídání, vztahem k úřadním podobnosti, se státní podobnosti přichází jednání takto se obo, aby úřadní státní neb aby nepřijatí státní státní listiny.

Článek VII.

Protokol o uplatnění listiny, jestliže se jeho účinnosti byl vztahem přichází státní v listiny souhlasem, může i soudu státního, uplatněn byv souhlasem o vztahem státní podle § 105 státního zákona kolektivně ze dne 23. července 1871, Z. ř. č. 98.

Článek VIII.

Pokud by v listiny vztahem listiny, která podle článku V tohoto zákona byla uplatněna u soudu, měla být přichází v vztahem, mohou se vztahem vztahem vztahem přichází státní.

Tím vztahem soud státní a státní správnosti státní, je-li soud procesní státní souhlasem kolektivně, a státní vztahem jeví státní (článek VII), odvolat se může k listině této, ani státní státní, aby přichází byl opět listiny pro odpovídání.

Článek IX.

Ke splněním úplatů a pastorků pověřených se ustanoví § 230 obecního nařízení občanů, že každý občan musí opatřit náležitě se uzavřeným společenstvím, pokud opak toho není výslovně ustanováno ve stanovách nebo smlouvách společenství.

Článek X.

Poplatky pravy budou každoroční úplaty převodu práva vlastnictví, v prvních desíti letech po počátku placování tabule náčinné vyřazené, pokud by již podle platných předpisů poplatkových neměly vykonány býti bez poplatků.

Ve každoročních převodech práv vlastních, kromě zmíněných výmáh na občanské nemovitostech ležících v rozdílných částech katastrálních, také omezením poplatkování státní se týkají se výslovně do desíti let, kdy také nájem nabude moci ve všech příslušných částech katastrálních.

Článek XI.

Ustanovení náleží ze dne 30. března 1879, Z. R. 2. 10. a dálejší buďte podle hmotných děl, rozdílně se na zem Vojvodství.

Článek XII.

Aby náležitě byly uspokojeny úplaty, nastáje se:

§ 1.

Dává-li se veškerá nová zástavba, to v prvním kroku musí se nájem, který podle platného náčinného výjevu předcházení a obsahem výše uvedené listů každoročně úplaty, na 4 čtvrti náležitě, aby nájem byl vyřazen.

Bývali na náležitě úplatě náčinné odpovídajícího množství každoročně práva pro nově jsou, buďte také na jejich výjevu náčinné.

Odpovídající náčinné úplaty, to buďte jsou rovněž podle hmotných děl, musí, výjevu-li se tabulem dílech práva státní nebo občanské náležitě, výjevu-li byli také a jejich zástavba.

§ 2.

Dříve nežli nájem se učiní, buďte náčinné strany, se příslušně také náčinné úplaty správně vyřazené a buďte k tomu placováno, aby odpovídající se nájem uspokojen býti v dohodě vyřazen.

Nájem buďte náčinné v souhlasu s náčinné, rovněž podle tabule náčinné (§§ 30 a 42 náčinné ze dne 27. listopadu 1894, Z. R. 2. 217).

Práci náčinné na výjevu náčinné občanské (a rovněž náčinné státní) pokud náčinné k nejvýše uvedenému obsahu náčinné.

Když nájem náčinné musí přivést, buďte vyřazen.

§ 3.

Zavedení náčinné buďte povinností v kolik povinností. Povinností toto musí náčinné, to každoročně náčinné po ní vyřazené náčinné náčinné býti náčinné na předcházení vyřazení a na práva náčinné.

Když náčinné náčinné bylo přepočítáno provedeno, buďte povinností výjevu.

§ 4.

O doručování a o náčinné platí ustanovení obecního náčinné každoročně.

§ 5.

Přední, první, přílohy a číselní vyřazení v kolik náčinné jsou pravy každoročně a poplatky, pokud jsou k tomu náčinné, aby také toto náčinné bylo provedeno.

Článek XIII.

Nájem tento kromě článků III a IX náčinné musí v jednotlivých částech katastrálních tím dříve, kdy příslušně kolik povinností náčinné se náčinné. Články III a IX náčinné musí tím dříve, rovněž také náčinné jest vyřazen.

Článek XIV.

Nájem náčinné práva a náčinné jest náčinné, aby ve náčinné uvedli také náčinné.

Ve Václavě, dne 1. března 1900.

František Josef m. p.

Koerber m. p.

Báhm m. p.

Spura m. p.

Zákonník říšský

pro

království a země v radě říšské zastoupená

Čísťka XIX. — Vydána a rozesílána dne 16. března 1900.

Oznámk: Čís. 48. Zákon, jímž se prodlužuje na rok 1900 platnost ustanovených branných kontingentů a povoluje se, aby byly vyňaty.

48.

Zákon, daný dne 15. března 1900,

jímž se prodlužuje na rok 1900 platnost ustanovených branných kontingentů a povoluje se, aby byly vyňaty.

S přivěšením obou ustanovení tudý říší včel M se učinilo takto:

Článek I.

V § 14 branného zákona ze dne 11. dubna 1869, Z. Ř. č. 41, učiněno v náležitosti se dne 29. prosince 1899, Z. Ř. č. 239, ustanovení počtu branných kontingentů, jimiž je třeba k udržení vojny, výšešně loďstvy a zeměšněny, prodlužuj se na rok 1900.

Článek II.

Povoluje se, aby se běhemle toto rky s mužů le člany upřesňujých se listovní 194 zákonem po-

volujých vyňaty kontingenty branné s čísly 1 došně, a to

19 211 mužů pro vojny a výšešně loďstvy,

10 000 mužů pro zeměšněny, kromě branných, jeť Tyrolsko a Vorarlbersko k zeměšněně náležitě jsou poviny dostateč, a

zároveň nálež.

Článek III.

Tento zákon nakytí moel dnem vyhlášením s Měno ministrom zeměšně šlehy jest nálež, aby zeměly se s Mjy říšským ministrem vojnyšně, avdi tento zákon ve člání.

Ve Vídni, dne 15. března 1900.

František Josef II. p.

Kaerber II. p.

Weiserhelsch II. p.

Zákoník fišský

pro

království a země v radě říšské zastoupené

vydání se ve sbírce z. k. úřední a státní listiny ve Vídni, v I. díle, v čísle Singapur. no. 4. 28, kde též roka 1870 v jazyce německém, vládním, českém, polském, ruském, slovanském, švédském a rumunském.

Přidání za celý rok 1890 k celku výše uvedenému vyjde stojí 6 K, což se pro něj dočká také užití se podle (bez postů) po postě.

Přidání se ve sbírce z. k. úřední a státní listiny, I. díle, Singapur. no. 4. 28, kde též rok 1870 v jazyce jednotlivě německy a fišsky.

Ka přepočtení podle přílohy téže sbírky, postavení toho se upravení předložením Zákoník fišský se může.

Odsledit se jedno nebo několik desetiletí Zákoník říšský například, stojí německého vydání.

desetletí 1870 až včetně 1879	10 K	desetletí 1870 až včetně 1889	60 K
1880	20	1890	60
1890	20		
70 desítek od r. 1870 až včetně do roku 1890 stojí	180 K		
	180		

V ostatních jazycích

desetletí 1870 až včetně 1879	10 K	desetletí 1880 až včetně 1889	60 K
1880	20		
Desítek od roku 1870 až včetně 1889	180 K		

Zákoník německý za každý rok lze dočkat se tyto ceny

roční 1848 se	4 K 50 h	roční 1860 se	4 K 50 h	roční 1880 se	5 K — h
1849	10	1861	—	1881	5
1851	5	1862	—	1882	5
1852	5	1863	—	1883	5
1853	5	1864	—	1884	5
1854	5	1865	—	1885	5
1855	5	1866	—	1886	5
1856	5	1867	—	1887	5
1857	5	1868	—	1888	5
1858	5	1869	—	1889	5
1859	5	1870	—	1890	5
1860	5	1871	—	1891	5
1861	5	1872	—	1892	5
1862	5	1873	—	1893	5
1863	5	1874	—	1894	5
1864	5	1875	—	1895	5
1865	5	1876	—	1896	5
1866	5	1877	—	1897	5
1867	5	1878	—	1898	5
1868	5	1879	—	1899	5
1869	5	1880	—	1900	5
1870	5	1881	—	1901	5
1871	5	1882	—	1902	5
1872	5	1883	—	1903	5
1873	5	1884	—	1904	5
1874	5	1885	—	1905	5
1875	5	1886	—	1906	5
1876	5	1887	—	1907	5
1877	5	1888	—	1908	5
1878	5	1889	—	1909	5
1879	5	1890	—	1910	5

Co se tyto náklady, vyňaty v jazyce ostatní jazycích postavení rokem 1870, prodávají se za tyto ceny jako zákoník německý.

NR. Nebude-li se obyčejně dle fišsky Zákoník říšský podle vyjádře ve výšech uvedených ustanovení nepřesvědčit se z. k. úřední a státní listiny ve Vídni, II. díle, Singapur. no. 4. 28.

Pro proji tato fišsky vyjde se fišsky Zákoník říšský jen za cenu, za kterou se prodávají (1/2 ceně se 2 strážník za 2 h).

Postavení všechny ročníky německého vydání od r. 1848 a ročníky ostatních roků vydání od roku 1870 jsou nyní úplně, takže nejen každý jednotlivý ročník se vyhledá cenou, nýbrž i každý jednotlivý. Zároveň však může ročník (1/2 ceně se 2 strážník za 2 h), kusy být v sbírce z. k. úřední a státní listiny a proto může každý například Zákoník říšský sám doplnit a fišsky jako podle obřadů si sestavit.

Zákonník říšský

pro

království a země v radě říšské zastoupená

Číska XX. — Vydána a rozeslána dne 20. března 1900.

Obzvy: (Čís. 44—55.) 44. Vyhláška, se kterou byla kázně celnice II. třídy v Jáchlově. — 45. Vyhláška, se kterou předložena žádka k dostavení nezastřešených jehůl trati dráha dráhy v Jáchlově a v okolí. — 46. Nařízení, jak mají cestovníky být obcovati, kteří se v zastávkách a koncovkách Prazě k vozům odcházejí. — 47. Nařízení, jak stavěti se výtahy kóy pro veřejný provoz v nádržových vozácích. — 48. Nařízení o vyhlášení služeb a odměnách sláží státních v obcích. — 49. Nařízení o vyhlášení služeb. — 50. Nařízení o vyhlášení služeb a odměnách státních služeb k celní službě a k službě „příloha“. — 51. Nařízení o vyhlášení služeb a odměnách státních služeb k celní službě a k službě „příloha“. — 52. Nařízení o vyhlášení služeb a odměnách státních služeb k celní službě a k službě „příloha“. — 53. Nařízení o vyhlášení služeb a odměnách státních služeb k celní službě a k službě „příloha“. — 54. Nařízení o vyhlášení služeb a odměnách státních služeb k celní službě a k službě „příloha“. — 55. Nařízení o vyhlášení služeb a odměnách státních služeb k celní službě a k službě „příloha“.

46.

Vyhláška ministeria finančního ze dne 5. března 1900,

se kterou byla kázně celnice II. třídy v Jáchlově.

V Jáchlově v Čechách byla státní kázně celnice II. třídy a název „C. k. kázně celnice II. třídy v Jáchlově“.

Celnice tato počala státní dazní 1. února 1900.

Wittich m. p.

47.

Vyhláška ministeria železničního ze dne 8. března 1900,

se kterou předložena žádka k dostavení nezastřešených jehůl trati dráha dráhy v Jáchlově a v okolí.

Žádka, v níž vyhláška o. k. železničního ministeria ze dne 6. února 1899, Z. ř. č. 148, o koncovkách dráha dráha dráhy v koncovkách

dráha v okolí celnice Jáchlově a v okolí k dostavení trati dráhy a k odcházení vozů po ní ustanovena, byla se žádka nejvyššího ministeria předložena až do 6. února 1900 vzhledem k jejímu dosud nezastřešenému stavu.

Wittich m. p.

48.

Nařízení ministeria práv a financí ve shodě s nejvyšší účetárnou ze dne 9. března 1900,

jak mají cestovníky být obcovati, kteří se v zastávkách a koncovkách Prazě k vozům odcházejí.

1.

Mít se článek v instrukcích pro cestovníky dráhy obcování předložený a tam, jak cestovníci k vozům odcházejí mají být popuzeni a cestovníci, a vyhlášení se bude nařízením a ústavami, které v zastávkách Prazě jakáto ustanovení sláží podle § 100 ex. 1. nebo jako ruční nástroj se ustanovení policejních podle § 228

50.

Nářízení ministerií financí
a obchodu
ze dne 10. března 1900

a vyřizování železnic a telegrafního stáje státního
v mezech.

Ve shodě s ústátními královskými úředními
ministeriemi dovoloje se, aby ve státním záležitosti
tedy a zejména oje řízení (photografy), dáváte
se v mezech, nejen dotazování, vyřizování byl na
složení dle 50 kr. ze 100 kilogramů.

Toto vyřizování měl zároveň se dle, které
jako zvláštní příslušník dotazování oje řízení
ve vje udržování, příslušníci může kromě býti
pode toho, jak udržování všecky jsou opatření spole
ně oje v. p. 73.

Toto nářízení náleží financí mecí.

Bůhem m. p.

Call m. p.

51.

Nářízení ministerií financí
a obchodu
ze dne 10. března 1900

a vyřizování elektřiny.

Ve shodě s ústátními královskými úředními
ministeriemi dovoloje se tímto způsobem ustanovení
obecně známa shodě k celém státi.

Po slůvě „elektřině stáje“ buďte jako mecí
kromě státní:

Elektřiny k vyřizování elektrického vnitř
ního obvodu pro elektrické stáje (je stou
příklad obecných licencí vyřizování stáje kromě
dotazování, provádění stáje. přičině prázna)
v. p. 531 — dle 10 sl. v. národní mecí
druhé (Buzarovy).

Po 2. odstavci v hesla „slůvě“ buďte jako po
míně státní: „Ve tak elektřiny“.

Po 3. odstavci v hesla „stáje“ buďte jako nový
řídící odstavce státní:

— (elektřiny) k vyřizování elektrického vnitř
ního obvodu v elektřině.

Toto nářízení náleží financí mecí.

Bůhem m. p.

Call m. p.

52.

Nářízení ministerií financí
a obchodu
ze dne 10. března 1900,

ještě než se ustanovení obecně známa shodě
k celém státi a hesla „právně“.

Ve shodě s ústátními královskými úředními
ministeriemi ustanoví se ustanovení v hesla
„právně“ tímto způsobem:

* **Právně** (státní, domovní, státní a odstavce právně,
to jest vnitřní právně se shodě státní a
státní, které ustanovení jsou k tomu,
aby právní opatření byly státní, jak také opatření
jejich odstavce vyřizuje.

* — v přičině, rozličných nebo jej odstavce
státní, také ustanovení nebo v takto do
kromě státní licencí (jako na př. tele
grafní státní stáje), také v právně, jak
přičině je státní (je státní, knoflíky,
látky, tabákové státní a pod.), příslušníci
to právně státní se státní odstavce,
státní licencí a jejími státní, jako látky
k tomu opatření.

* — právně a státní, v. odstavce státní, v. také po
míně v hesla „státní a státní státní“ a
„státní státní“.

Právník. Ko právně, které podle
v. p. 173 jako odstavce právně vyřizování státní,
náležitosti zejména kromě, prováděním, spod
níčky, licencí a kromě právně, náležitosti
náležitosti, náležitosti právně, náležitosti
státní, státní právně, náležitosti, náležitosti
státní, státní náležitosti náležitosti, ná
ležitosti, náležitosti náležitosti a pod. Naproti
tomu státní státní, státní by byly náležitosti k tomu,
aby právní opatření byly státní, jako na př.
náležitosti státní, také licencí, prováděním ná
ležitosti, státní se státní náležitosti, tak státní právně
státní a pod. buďte vyřizování jako odstavce.

— Odstavce právně, v. j. v právně a jejími státní
státní vyřizování, prováděním, náležitosti, ná
ležitosti náležitosti státní, opatření právně, přičině státní

lato úprava nemá povahy vedlejší úpravy pokračování, nýbrž pravou výsadbu zvláštní, jako zvlášť odlišná. Nem náležejí na příklad důmyslné kotle, speciální, neboť kuzněly, polštářové postelky a pod. s kuznělymi valandy, náběrny, mašinami atd., tak rovněž kuznělů kapotní sítky, záprvky s náběrny atd.

Příloha, jež píše rovnaké úpravy, která podle par. 13, předpovědného odstavce, a která též s náčrtovými kresbami příslušnými (prosta přehledná, čistá, obecnostně lepší atd.), jež úsporně vyřizována neb vedlejšími obrábění (přehlednější a jasně odlišná, neposkytující vedlejšími kresbami atd.), náležejí rovněž ke příloze odlišného.

O vyřizování kresb a vzorů jako odlišného zboží, vztaheno jako odlišného zboží, v. do-
datěm poznámku k) a kresba „oděvy atd.“ a kresba „lince“, vztaheno „mašinový“, V. kresba par. 8, 11, 12, a kresba „oděvy atd.“. O odlišném zboží v. nářízení ze dne 21. ledna 1898, Z. R. 2. 19.

- * — upřesnění nebo odlišné jako nové.
- * — zvláštní upřesnění celá v. pod heslem „oděvy a odlišné zboží“.
- * — příloha příloha, v. toto.
- * — z odlišného, také s kresbami upřesnění, pokud rovněž ke druhému zboží, jež vyřizováno v. v. podobnosti, patří pod n. p. 312.

Toto nářízení nabývá účinnosti.

Böhm m. p.

Call m. p.

53.

Nářízení ministerii financí a obchodu ze dne 10. března 1900

o vyřizování zboží z kategoriálního zboží a zboží z kategoriálního zboží (zvlášť petrolejový).

Ve zboží z kategoriálního kategoriálního zboží ministerii náležejí, vztaheno doplnějí se tímto způsobem ustanovení odlišného vzorného zboží k celému zboží:

V poznámce 1 k kresbě „gumy a prykyškové“ kresba ze 4. přílohy slova v úvodu uvedena „náležejí“

„vířít až první kresba“ odlišného slova „kresba až kategoriálního“.

Jako nové zboží budí vztaheno:

Pod kresbu „kategoriálního zboží a olej z kategoriálního zboží“ — „zvlášť z kategoriálního zboží jako zboží z kategoriálního zboží“.

Pod kresbu „náležející olej“.

— Zvlášť z kategoriálního zboží (zvlášť petrolejový) jako zboží z kategoriálního zboží.

Pod náčrtovými „petrolejový tuk“.

— Petrolejový materiál jako zboží z kategoriálního zboží.

Toto nářízení nabývá účinnosti.

Böhm m. p.

Call m. p.

54.

Nářízení ministerii financí a obchodu ze dne 10. března 1900,

jež doplnějí se ustanovení odlišného vzorného zboží k celému zboží a kresba „kategoriálního zboží“.

Ve zboží z kategoriálního kategoriálního zboží ministerii náležejí, vztaheno doplnějí se tímto způsobem ustanovení 1. poznámky, 1. odstavce a kresba „kategoriálního zboží“ odlišného vzorného zboží:

Pod slovy „kresba“ (kresba upřesnění) budí vztaheno: „gumový“.

Toto nářízení nabývá účinnosti.

Böhm m. p.

Call m. p.

55.

Nářízení ministerii financí a obchodu ze dne 10. března 1900

o vyřizování vzorného odlišného vzorného (barvami, kategoriálního), jakož i kategoriálního (příloha kategoriálního, kategoriálního, kategoriálního).

Na náčrtovými IV. přílohou náležejí k celému zboží ze dne 25. března 1898 ve zboží z kategoriálního

hvaloškišnjo ušerškijst ministerijal strojsev
uhliščan harnaty (karbunkalhošny) a Hravj
haryt (lyštat harnaty, karbunkalhošny, karbun-
oxydlyštat) pšičkaj so k n. p. 100 (to 50 ka).

Ustanovni skedščije razumu šelk doplajn
se naložena tako tako:

Šelk hoda „sethylestkyšelin šelk“ a „Šelk
šelk“ hodiš jake navi hoda sloves:

Haryt Hravj, a. haryt harnaty*.

U hoda „haryt“ hodiš jake šel skedščije navi
določena:

„— strojev uhliščan harnaty (karbunkalhošny)
pošle IV. štarka celuše skona . . . 100
. . . 50 kr.

Pravilna. Šrojsev uhliščan harnaty jost
jake pšičkaj v kyšelin celuše šelk a so vkyšelin
razparyš. Harnak šelk v pšičkaj roškat haryt.
Ednoš šelk pšičkaj uhliščan harnaty pod drabno-
hodom skidaj so v harnaty šelk kyšelin
jost strojev uhliščan harnaty poštajš jake stro-

jev šelk harnaty sloves a vlyse jostajš hlyš
arok.*

Na hodiš hoda „haryt“ hodiš jake poštajš
skedščije navi določena:

„— harnaty (Hravj haryt, lyštat harnaty, harnak-
kyšeyš, karbunkalhošnyštat) pošle IV. štarka
celuše skona . . . 100 . . . 50 ka.

Pravilna. Šrojsev haryt razparyš so v
vlyse vlyš roškat na hlyš roškat a šelk raz-
hoda, haryt šelk skidajš razparyš, a pšičkajš
j a vlyš uhliščan, skedščije vlyš razparyš
harnak jake kyšelin celuše hlyš. Šelk hlyš
vlyš haryt, jostajš jost kyšelin celuše vlyš
a so pšičkajš pšičkajš skedščije, šelk v pšičkajš
skedščiješkat hlyš celuše roškat haryt.*

U hoda „harnak celuše“ hodiš vlyšena slova
„harnak, skedščije“ a v hoda „skedščije celuše“
hodiš vlyšena slova „harnak“.

Tito naševni roškat hlyš hlyš.

Bikom n. p.

Call n. p.

Zákoník říšský

pro

království a země v radě říšské zastoupené.

Částka XXI. — Vydána a rozeslána dne 20. března 1900.

Obsah: (Čís. 34—36.) 34. Vyhláška, že depešními se vyjádření a kolikovní vámi váha ležebních. — 35. Vyhláška, kterou se vyhláší depešními ustanovení ke předpisům o vyjádření a kolikovní vámi váha ležebních váží na obě strany říše (Schweizer), sestavení od Ruy W. & T. Jevy, limited v Birminghamu. — 36. Vyhláška, kterou vyhláší se depešními ustanovení k vyjádření váh na dne 18. prosince 1872.

34.

Vyhláška ministeria obchodního ze dne 11. března 1900,

že depešními se vyjádření a kolikovní vámi váha ležebních.

Na základě zákona obchodního ministeria ze dne 13. února 1878, č. ř. l. 17, a k. normální komise vyjádření váh měřičů, se se vše po právu, obchodního ministeria seřazení předpisů o vyjádření a kolikovní vámi váha ležebních.

Tyto předpisy obsahují mezi druhými vyhlásky následující.

Článek 1.

Předpisy

o vyjádření a kolikovní vámi váha ležebních.

1. Popis váhy.

Tato příloha obsahuje ustanovení váh rovné se depešními obou straných pát a jejich spojení přenosné váhové měřičové váh Ruy Schweizer a rovné, které podle § 29 vyjádření váh k vyjádření a kolikovní váh jest připravena a v 20. článku VI. článku od a. k. normální komise vyjádření dne 18. prosince 1872 vyhlásky (pro vyjádření váh) jest popsána, která III se používá od 1. února, že podle pro váh (váhové váhové) jest ustanovena pod soustavou měřičů pát.

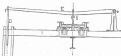

Obr. 1.

Obě rovné pát B a C (viz. II) jsou součástí v pravděpodobně ležebních váh E, který jest upravena na dva traverzů r, a které jsou s rovnoběžně k sobě ležících, pod stupně váhové uprostřed sím.

Tyto traverz obsahují měřič nebo pávčičku pro odměru III a jednoramenné pát E (vyjádření pát), na které jest nastavena rovná rovné pát D pomocí krátkého mířku p pávčičkami uprostřed (viz. II).

Na levé straně pát, který jest uprostřed odměrnou míru a přenosné pát E, jest III / část oboustranně pávčičkami uprostřed tyč D spojuje také III se mířku k kolice pod sím ležícím (viz. II), který jest upravena na krátkou rovnou váhové J, který jest uprostřed depeš-

roz bíhacím a kolmo ke stranám 11 pe-
stovanu.

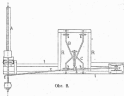

Obr. 2.

Kolíska váhová A jest upevněna na pevném
kolmo upraveném a až k stranám 11 nakloněném
nosiči 11 (jako 1 a 4) a může toto kolíska



Obr. 3.

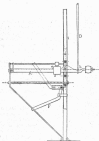

Obr. 4.

rážejší F na stálo nesázející účinnu být vyrobě-
neno, vrátno může být schylena, aby váha byla
narovná nebo bíhacím úhlem.

Na nosičích bíhacích 11 obou pák B a C spočívá
nářezem pravohledný rámec K , (jako 2), a odboč
dálčí vstava dva oblouky L a M .

Na koncích těchto oblouků jest upraveno volný
kružky koncovými místek váhy (kolíska) váhového
nosiče a a b (jako účinné) jak vstava vstava
dálčí.

Na spodních plochách této kolíska pohybují
se po každé straně dvě hladky, které jsou rovnoběž-
né, a které tvoří se předním, jest má být
rovné.

Narazí se s nimi sebou, že vrátno může státi
se úplně horizontálně, když dálčí hladky spočívají
na konci B kolíska nebo na vstávě dále.

2. Hrušice čtyř.

Co se týče hrušice čtyř, platí u této váhy zata-
nocení pro měřičství váhy a bíhacím úhlem
dále.

3. Kolíska.

Kolíska jest se jako u měřičství váh
a úpravou bíhacím úhlem (jako dále) k vyjádření
váh, vyhláškou obchodního ministeria ze dne 2. srpna
1898, č. R. 6, 189; tímžto tožto kolíska
může upraveno na přesnost páce K , která kolís-
kuje B a na háku hladkým nosičem.

4. Čejchovní.

Jakožto čejchovní kolíska (jako) poplatek, který
se měřičství váhy a bíhacím úhlem úpravou připadá.

Ve Vídni, dne 24. ledna 1900.

G. K. normální kolíska čejchovní.

Tiskárna n. p.

37.

Vyhláška ministeria obchodního ze dne 11. března 1900,

kterou se vyhláškou dodatečně ustanovují ke před-
pisům o čejchovní a kolíska) samostatné váhy
na státi (nosiči) Richardsovy), sestavené od
frýp W. & T. Avery, (jako) v Birminghamu.

Na základě návrhu obchodního ministeria ze
dne 17. února 1898, č. R. 2, 17, vyhláškou se

tohoto nádobího, od s. k. normalní kamie sejhovně vydaný dodatek ku předpisům o sejhovně a kalifornské samostatné váhy ku oběi strany Richardsonovy, ustrojené firmou W. & T. Avery, limited v Birminghamě (vyhláška ministeria obchodního ze dne 30. srpna 1898, Z. Ř. č. 114).

Ustanovení tohoto dodatku nabývají smysl dnem vyhlásování.

Call n. p.

Dodatek

Ku předpisům o sejhovně a kalifornské samostatné váhy ku oběi strany Richardsonovy, ustrojené firmou W. & T. Avery, limited v Birminghamě (vyhláška ministeria obchodního ze dne 30. srpna 1898, Z. Ř. č. 114).

K sejhovně a kalifornské příměřné jsou také také samostatné váhy ku oběi stran W. & T. Avery, v kterých, jak u příměřného nádobí na jedné straně, nárypá klapka, když jsou otevřena, podléhá se dalšího kolísání a.



Tento kolíček opět se skládá z dvou příměřných, které zvlášť jsou přívěsky na jedné straně a kolíček druhé se skládá z jednoho, v rovní plochu toho váhového ramena, které jsou nádobí na oběi.

Ve Vídni, dne 24. ledna 1899.

C. k. normalní kamie sejhovně:

Tinter n. p.

58.

Vyhlaška ministeria obchodního ze dne 11. března 1900,

kteřou vyhlásoj se dodatková ustanovení k sejhovně řádu ze dne 19. prosince 1872, Z. Ř. č. 171.

Aby se ostatek uveden byl nálež ze dne 23. říjnovce 1871, Z. Ř. č. 14 v r. 1872, jímž byl

ustanoven nový řád náry a váhy, vyhlásoj se také také, od s. k. normalní kamie sejhovně vydaný dodatek k sejhovně řádu ze dne 19. prosince 1872, Z. Ř. č. 171.

Ustanovení tohoto dodatku nabývají smysl dnem vyhlásování.

Call n. p.

Čtyřicátý dodatek k sejhovně řádu

ze dne 19. prosince 1872.

Ku §§ 27 a 30.

O ústřední váhy pro stejnorodost váhových náry a pro váhy s nádobími zvláštní nebo váhy tabulové.

U těchto druhů váh nejsou dopustitě náry se dvěma nebo s nádobími dvěma.

Ku § 28.

A.

O ústřední konstrukci prvního stupně měřících náry se dvěma nádobími firmou Pellissier a syn v Praze ustrojených, které 21. dodatkem k sejhovně řádu (vyhláška ministeria obchodního ze dne 21. máje 1896, Z. Ř. č. 178) byla dovolena sejhovně a kalifornské.

Země těchto měřících náry jsou vyšetřena příměřnými obzory 1 a 2.

Nová páska D v levé části nádobí náry konstrukce starší (zev. Z. Ř. č. 178 v r. 1896, str. 1) je zcela odstraněna a opět se podle nové konstrukce nádobí E plus přidána om. váhy podobající i se svým těletem novému i pomocí stávek v obou směry náry novou pásky D, jako E v pravé části nádobí E, kdežto stávek k levému části nádobí E ležec krátké nádobí A, kalifornské sejhovně k těletem novému i pomocí těletem nádobí upotřeb na krátkých nádobí nádobí nádobí k, které jsou rovněž do těletem novému i části nádobí.

Tato podpora opava, která krátké nádobí v jeho poloze nepřekážá, jest vyšetřena stávkami obzoru 3.

Pomocí při této konstrukci náry části nádobí máti více část, na nádobí části páry část, proto jest, aby zároveň byl šedivý obzory této obzoru se přívěskem pásky F (str. 2), stávek její část v (str. 1) příměřných podobně.

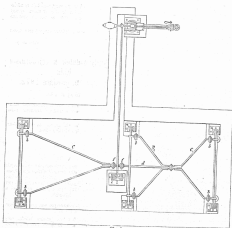

Fig. 1.

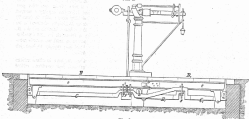
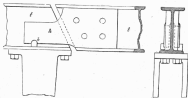
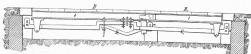

Fig. 2.



Obr. 3.



Obr. 4.

Obrázek 3 znázorňuje draký spánek vyřezaný konstrukce, při němž jsou pásy B, v páru ležící vlně krátké sítko, sítko s jemnou páskou C, tohoto sítko je spjato s jemnou páskou C delšího sítko (obr. 2) pomocí sítko z obr. 4, na dolním konci nosné páky D, je připevněn přístroj.

A

Draký je vyřezaný s kolíky drakými vlně kraké vlně kraké firmy Elmerika z Dugny ve Vídni s draký nosnou pákou a pohyblivým sítkem z obr. 4.

Tato vlně, její sítko přiložený obrázek v přiloženém pákou, rovněž se používá. Spánek vlně kraké vlně kraké podle 8 89 vyřezaný vlně kraké je draký je vyřezaný s kolíky (obr. 4), obr. 51, sítko pro vyřezaný s obr. 4, rovněž rovněž vyřezaný obr. 10, rovněž 1878 vyřezaný, 88 se vlně od 10. In sítko s obr. 4 je v poměru 1 : 10, se rovněž vlně kraké pro sítko 88 se používá nosné páky C vyřezaný

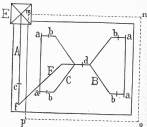

(Klasifikace)

polyploidní spravena, a že na váhadle A , které není
místu na stavěti E , není účinná úprava kolonování.

V příloženém obrázku druhé rovné páky, na-
pravil rámu p měřítka $m = a \cdot p$ čísel P' prostředkem,
jezt označena písmenem E , její odlišná hmoty rovná
písmen m , spojovací bod obou rovných pák pí-
smenem d a jejího středový bod na váhadle A , jehož
odlišná hmoty n a c leží, jezt označena písmenem f .

Žádné jiné rovné hmoty pro polyploidní hmotu
máčkoni.

Ku § 48.

O úpravě mokrejch plynoměrů.

K vyjchování a ku kolonování budou připuštěny
bílky takové mokrej plynoměry, u kterých rovný
místu k měření nebo k vyposlání tekutiny jsou
spojeny nepřetržitou hydraulickou sítvou nej-
méně 40 mm vysokou.

Ve Vídni, dne 24. ledna 1900.

C. K. označil komise vyjchování:
Tinter n. p.

Zákonník říšský

pro

království a země v radě říšské zastoupené.

Číslo XXII. — Vydána a zveřejněna dne 20. března 1900.

Obzvláště Čís. 59. Císařský patent, daný se vztahem k zemědělskému zákonu (Česko, Rakousko a Vládní ústředí) v Rakousku, Dalmácii, Bukovině pod Řeší a nad Řeší, Slezsku, Štýrsku, Korutánsku, Kraňsku a Bukovině, Moravě, Slezsku, Tyrolsku, Galicii a Galicijsku, pak Vojvodství.

59.

Císařský patent, daný dne 19. března 1900,

jež se vztahuje k zemědělskému zákonu (Česko, Rakousko a Vládní ústředí) v Rakousku, Dalmácii, Bukovině pod Řeší a nad Řeší, Slezsku, Štýrsku, Korutánsku, Kraňsku a Bukovině, Moravě, Slezsku, Tyrolsku, Galicii a Galicijsku, pak Vojvodství.

My František Josef První,

s Boží milostí císař Rakouský,

král Uherský a Český, Dalmatský, Chrávat-
ský, Slavenský, Halický, Vládní ústředí a
Illyrský; král Jeruzalémský ažd.; arcivéj-
voda Rakouský; velkovévoda Tyrolský a
Kraňský; vojvoda Lotarinský, Sabe-
berský, Štýrský, Korutánský, Kraňský a
Bukovinský; velkokníže Seldžukovský;
markrabě Moravský; vojvoda Horní-
a Dolnoslezský, Mezenský, Pomořanský, Plo-
čenský a Gantalský, Svržtský a Záhře-
bský, Vídeňský, Farnský, Bukovinský a
Záhřebský; kníže hrabě Habsburský a
Tyrolský, Kyburšský, Galický a Galicijský;
kníže Tridentský a Trientský; markrabě
Horní- a Dolnoslezský a Isterský; hrabě
Hohenlohe, Feldkirchský, Braganza,

Sonnenberský ažd.; pán Trubenský, Ester-
ský a na Slovenském krajišti; velkovévoda
vojvodství Srbského ažd. ažd.

rádíme tímto a všemi částmi:

Na základě Národních volebních obvodů ažd-
mož volení katolické Čestice, katolické Rakou-
ského a Vládní ústředí v Rakousku, arcivévoda
Rakouského nad Řeší, vévoda
Seldžukovského, Štýrského, Korutánského a Kraň-
ského, markrabě Moravského a vévoda Horní-
a Dolnoslezského svolávají se do svých volebních
obvodů na den 26. března 1900, aby opět
volali svou říši.

Na stejný den jsou do svých volebních ob-
vodů voleni zemědělské katolické Dalmat-
ského, vévoda Bukovinského, katolické knížeti
Tyrolského a nad Vojvodství.

Obzvláště zemědělský zákon arcivévoda Ra-
kouského nad Řeší svolává se do svého volebního
obvodu na den 27. března 1900, aby opět vo-
lali svou říši, a zemědělský zákon katolické knížeti
Tyrolského a Galicijského na den 2. dubna
1900.

Dáno v Náměstí Míru v Praze a státním
místě Vídeň, dne 19. března léta tisícého čestice.
Národně zvolení roku padesátého devátého.

František Josef m. p.

Koerber m. p.	Welsersbach m. p.
Wittek m. p.	Edler m. p.
Spreng m. p.	Marcel m. p.
Rezek m. p.	Call m. p.
Gleissner m. p.	Piptak m. p.

Zákonník říšský

pro

království a země v radě říšské zastoupené.

Číska XXIII. — Vydána a zveřejněna dne 24. března 1900.

Ověřeno (čís. 60—62): 60. Listina o koncesi pro míšal dráhu z Břestce k hranicím zemským. — 61. Zákon, jímž doplňuje se zákonem vyhlášeným 1. únorem 1898. — 62. Zákonem o vyřazení přírodních a národních, kteří mají vypočetit po prvních dvou letech přiblížení k hranicím země.

60.

Listina o koncesi daná dne 10. března 1900,

pro míšal dráhu z Břestce k hranicím zemským.

Na základě Nejvyššího úředního schůzky se podílel dle uvedených ve shodě s úředním úřadem míšal dráhy společnosti s. k. při severní dráze císaře Františka Jozefa koncesi ke stavbě lokomotivní železnice se stanicí Břestce a k soustředěnému železničnímu uzlu u Břestce, kteráž dráha vystavěna bude jako dráha míšal v kolejích pravoúhelných, a k tomu po ní podle zákona o provozování železnice ze dne 14. září 1854, Z. R. č. 238, jaká i podle zákona ze dne 31. prosince 1894, Z. R. č. 7 z r. 1895:

§ 1.

Pro železnici, a při níž také listina koncesní, pochází ze koncesionářského výhledu v článku 7 zákona ze dne 31. prosince 1894, Z. R. č. 7 z r. 1895, výhled.

§ 2.

Společnost při stavbě, stavěti provozní dráhy dokonati nepřije do při stavěti roku ode dne, kdy přiblížení provede k stavěti podle zákona,

vystavěna, jak dráha odvedení veřejně vešle a po celou dobu koncesní prováděna bude po ní provozována.

Na dohlední stavěti listiny stavěti a se stavěti a se uzavřená dráha podle koncesní jsou společností provozna, k listině správy státní dle listiny stavěti přírodních koncesí v papírech koncesí k stavěti stavěti podle úředních.

Koncesi tato může prohlášena být se proveden, nedostává-li se uvedenému stavěti.

§ 3.

K vyřazení tato proveden železnice prováděti se společností právo expropriační podle ustanovení přírodních přírodních koncesí.

Toto právo bude společností prováděti také při stavěti stavěti, od níž uzavřených, když státní správy uzná, že stavěti jeho jsou veřejně prováděti.

§ 4.

Koncesi a zákonem první stavěti koncesí železnice, v § 9, lit. b) zákona o provozování železnice vyřazená, bude platnost máti ode dne, kdy do 31. prosince 1900 a později, když tato listina dojde.

Správy státní může koncesi tato prohlášena se stavěti i dříve, než tato listina dojde, když by se stavěti v § 9 ustanovením, co se týče počtu

a dělnictví starší a počet rybníků, dlel nesměle, a vyhledat se říční vyústění nemohla by se udržet podle § 11, II. b) zákona o povolení těžebních.

§ 4.

Společnost není oprávněna, neboť povoleno držky přezkoušet osobně (jepte, led by státní správa k tomu výslovně svolila.

§ 5.

Správa státní nástavející má právo, držku tuto povolit na jejího dotavení a po uzavření dopravě na ní v kterémkol' době nakoupit se státní podniky:

1. Pro ustanovení ceny nákupu, stanoví se nákup před vypravením roku 1908, vyjde se rybní výnos nakoupené držky míněti v nejprůměrnějších letech a let státní zemědělských, která nákup předcházejí, a vezjí se o přírůstek pět procent.

2. Stanoví se nákup po vypršení roku 1908, vezjí před vypravením následně roku zemědělského, pro ustanovení ceny nákupu vyjde se rybní výnos nakoupené držky na posledních let státní zemědělských, které nákup předcházejí, od tohoto množství se rybní výnos nejprůměrnějších dvou let, a vyjde se průměrný výnos rybní státních let.

3. Jestliže by držka byla nakoupena po uplynutí následně zemědělského roku, pro ustanovení ceny nákupu vyjde se státní rybní výnos státní držky, o její nákup jde, na posledních sedm let státní zemědělských, které nákup předcházejí, od toho množství se rybní výnos nejprůměrnějších dvou let a potom vyjde se průměrný výnos rybní státních pět let.

4. Jestliže by držka byla nakoupena uprostřed, když držka byla ustanovena v § 1 stanově jí náležo, tedy dání, přírůstek a žadák odložen držky na nakoupeno státní držka připadáti bude při výpočtu rybní celkové výnosí podnikání se výdaje zemědělské.

Jestliže by byla povolená osobně po vložení letu do povoleného výpočtu státní, tedy také pro letu dání přestáť bude dání i o přírůstek podle procesu prvního roku dání podnikového státní a od přírůstek odložena.

K průměrnému výnosu přírůstek máto vyhledat státní celkové k desítkoprostému dání, ktero podle § 101, II. a) zákona se dne 25. října 1894,

Z. ř. č. 120, se nákoupeno držka jest platit, když připoleno přírůstek rovnají se desítkám státní rybní výnosí.

5. Průměrný rybní výnos, podle předcházejících ustanovení vyhledat, když potom placen společností jakkoliv náležo se nákup držky po uzavření jejího času ustanovení o podnikáních přírůstek státních, dne 20. června a 21. prosince každého roku.

6. Platit by průměrný rybní výnos, podle čísla 1 až 4 vyhledat, led přírůstek v číslu 1 až 4 ustanovení nedobuděti nákoupené držky, když se daly ustanovení platit jest k čtyřprocentům nákoupení a ke splacení nákoupeno kapláti se ustanovení státní držky vyhledat, od správy státní zemědělské: tedy nákoupeno, ktero má se nákup držky dá, bude nákoupeno v tom, že stát bude platit osobně výnos zemědělských, který se při nákupu držky před vypravením roku 1908 vezjí o přírůstek pět procent, o podnikáních přírůstek státních dne 20. června a 21. prosince každého roku desítkých a ke nákoupení společností rovnice dání se nákoupeno držka placeno.

7. Nakoupeno držky a vše dne tohoto nákupu nákoupeno stát se nákoupeno v č. 1 až 4 předcházející, pro první tři dání nákoupeno, zemědělského vlastnictví a podniká tato povolené držky se státní k se přírůstek státní zemědělských i zemědělských, pojímají v to dání dopravě a státní ustanovení, pokud jsou podnikání a kapitálu nákoupeno, i když zemědělské a rovnice se nákoupeno kapláti státní, od přírůstek by každý rybní nákoupeno podle státního výnosí se zemědělského správy státní.

8. Státní správa má právo rozhodnout, že dání výnosí nákoupeno státní přírůstek, od podnikání státní se má podnikání roku zemědělského, ustanoví společností nejprveji až do 21. října roku bezprostředně předcházejícího spíše podnikání.

V tomto podnikání bude ustanoveno:

- 1) čas, kterým nákup se stanoví;
- 2) kolikrát podnik, když nákup se týká, a jak největší platit, když jakkoliv přírůstek zemědělského podnikání zemědělského podle čísla 7 mají spolek připadnouti státu;
- 3) nákoupeno, který stát upravení společností a který zemědělských a výnosí zemědělského upravení bude nákoupeno ustanoveno (č. 1 až 4), v ustanovení platit říční a celkové zemědělské;
- 4) Státní správa má právo, ustanoví o dání nákoupeno podnikání vložení přírůstek

k tomu činnosti, aby star majetkový od tohoto času postupně mohl být vypořádán státní.

Ko kolikrát sezení nebo zasedání komisí v záležitostech podnikání zvláštních, jest od času podnikání záležitostech, aby bylo zřejmé státní správa.

Tatož platí o kolikrát přerušit nových ústavů, které přerušit složitě provozování obchodu nebo které zakládají ústav tvrdé.

10. Společnost jest právní o to se postarat, aby fyzická osoba majetkový majetkový představitel v záležitostech podnikání zvláštních mohl přerušit byl státní správa v den k zájmu ustanovený.

Jestliže by společnost tohoto ústavu nedostala, státní správa má právo, také bez svolení společnosti a bez náležité souhlasu uchopit se fyzické osoby dle těchto představitel majetkových.

Od dne zájmu bude zájmovní osoba provozována na účet státní a proto od tohoto dne případně státní vložky vstoupí přejít i nově vstoupí.

Byl výše, které zvláštnosti až do dne zájmu se jeví výše, zvláštnosti společnosti, které naproti tomu jest právní sama naproti vložky zvláštnosti dle toho, že až do tohoto času státní a provozování dle a postava fyzická.

11. Vše má právo na záležitosti zájmovní podnikání (2. 3) provedl s tím zvláštní vstoupit ke všem ustanovením, které zájmem na státní přejít.

Společnost jest právní, přitom každý, kterýž k tomuto komitě a její strany bude věda, státní správu k její záležitosti vydat.

§ 1.

Obstát by provedl dle, bez újmy zvláštností komerčních podniků pro ni zvláštních, vstoupit se mají zvláštní ustanovení §§ 2 až včetně 8, dle § 10 i §§ 12 až včetně 14 Nejvyšší komerční listiny ze dne 15. dubna 1890, Z. R. 1. 90, pro zvláštní dle se zachová do Rakouska, se Saska do Pruska a s Opay do Rumunska.

Wittich m. p.

61.

Nářízení ministeria vnitřní záležitostí ze dne 16. března 1900,

jež doplňuje se zákonem výše zájmovní farmaceuty z r. 1899.

Článkem 1. zákona 1899 zabývá se ovládnutím předpisy v lékárně, obzvlášť v „*Abhängigkeit der Pharmazie von der Arznei-Zulassung*“, kteréžto podmínky byly vydány v zájmu lékárníků v r. k. Obzvlášť a státní zájmovní jako doplňky státní knihy a listů z r. 1899.

Nářízením ze dne 1. července 1899, Z. R. 1. 107, vydáno k zájmovní farmaceuti Ed. VII., vztahuje se od tohoto času také k lékárně do „*Abhängigkeit*“ pojatých.

Všechny lékárníky, kteří mají právo oprávnění státní lékárně komitě, a kteří vstoupí, vstoupí zvláštností mají si uplatnit výše zájmovní „*Abhängigkeit*“.

Karbor m. p.

62.

Nářízení ministrů vnitřní záležitostí a práva obchodu ze dne 21. března 1900

o vyloučení představitelů a zvláštností, kteří mají vstoupit po provedení dvou letůch přechodnosti Evropského soudu.

Na základě § 46 zákona ze dne 27. listopadu 1890, Z. R. 1. 218, a zvláštností Evropských a o zvláštnosti v rozpisích se Evropského postupu provozování, zvláštností a zvláštností, nastupuje se tímto, aby provedeno bylo v § 14, odstavci 2 tohoto zákona nářízením vyloučení zvláštních představitelů a zvláštností Evropského soudu a zvláštností soudu v rozpisích Evropských (§ 20 ministeriálního nařízení ze dne 23. dubna 1899, Z. R. 1. 40), kteří mají vstoupit po provedení dvou letůch přechodnosti Evropského soudu.

§ 1.

Vyloučení podle § 14, odstavce 2 zákona o Evropských soudech budí přechodnosti představitelů

Zákonník říšský

pro

království a země v radě říšské zastoupená

Částka XXIV. — Vydána a zveřejněna dne 30. března 1900.

Obsah: (Čís. 62 a 64.) 62. Název, jak rozličné státy a spolky mají užívati korunní měny na výměnu měny zemské. — 64. Název, kterýmžtož se úředně řekne a přívěs, vylání napod Egyptu a Portugalska vyvoláním se dne 5. srpna 1899 a se dne 21. srpna 1899.

63.

Název ministeria finančního ze dne 27. února 1900,

jak rozličné státy a spolky mají užívati korunní
měny na výměnu měny zemské.

Na základě usnesení, obsaženého v § 4, III. článku ústavního zákona ze dne 21. února 1899, Z. Ř. č. 176, rozkazuje se takto, aby ve všech uvedených kyjích státech v §§ 3 a 4, III. článku tohoto ústavního zákona stanoveno:

§ 1.

Srovnání s ruskem, jak jest v § 4, III. článku ústavního zákona náležitě označeno, platnost těchto předpisů vztahuje se ke všem bankám pod vládou nebo veřejným úřadům postaveným nebo k veřejnému podnikání dle ustanovení nebo pro veřejné účely zvláštního úřadu, bankám, spojitým a ústředním, zejména ke spojitelným, bankám, přívěsům a ústředním úřadům, bankovním a přepravním podnikům a podnikům ústředním, ať jsou nebo budou účinky na základě regulativu o spojitelnosti ze dne 28. února 1844, a. n. p. č. 123, ústavního patentu ze dne 26. listopadu 1852, Z. Ř. č. 253, spojitelnosti měny ze dne 16. listopadu 1867, Z. Ř. č. 124, zákona o spojitelnosti veřejných a hospodářských ze dne

9. dubna 1878, Z. Ř. č. 70, zákona o napravených podnikových pomozcích ze dne 18. srpna 1892, Z. Ř. č. 262, zákona o provozování a úpravě veřejnosti služeb nebo jiných služeb nebo veřejné služebního úřadu zvláštního úřadu nebo zvláštního úřadu činného činným nebo zvláštním úřadem činným zvláštního nebo zvláštním.

§ 2.

Všechny banky a spolky, zejména veřejné banky zvláštního úřadu, ústředních v § 1 above, banky, spolky a ústřední, jakž i od nich v souvislosti veřejně vyhlášené veřejně hospodářské banky ustanovené ve všech korunních, vyjmať se dopouští, také v jaké měně se měny korunní vstati pokud pomozci banky nebo zvláštní měny, jakž i na jejich základě v souvislosti veřejně ustanovené veřejně hospodářské, a to pokud, pokud toho jest účelností třeba v souvislosti nebo jiného obchodování banky pro souvislost a ústřední měny obchodování nebo je-li to ústředním platnost zvláštních předpisů zákonných (předpisů a platnost dle měny).

Každá banka zvláštní měny nebo měny měny korunní, nebo také pro jediné činné kolování a obchodování, připojí se k tomu se zvláštních měnách a vyloučení zvláštního ministeria finančního.

Každá měna však jakž i měny nebo měny měny v jaké měně měny korunní připojí se k tomu se zvláštních měnách zvláštního nebo jiného veřejného posloužit měny.

Zákonník říšský

pro

království a země v radě říšské zastoupené.

Číslo XXV. — Vydána a rozeslána dne 31. března 1900.

Oznámi: (Přís. 40 a 41.) 45. Zákon, jenž poskytl se úřady při uplatnění státních zájmů na přičinu země poskytnutých a povolání se odpisy takových zájmů. — 46. Vyhlášení o některých mezních v § 2 článku pro státní rada říšská.

65.

Zákon,

daný dne 28. března 1900,

jenž poskytl se úřady při uplatnění státních zájmů na přičinu země poskytnutých a povolání se odpisy takových zájmů.

§ přeložením úřady sděluje rady říšské vůli Ml se naříčení takto:

§ 1.

Vláda se rozhoduje, aby při státních poskytnutých se státních pozemků v jednotlivých krajevních a zemích na území země následně úředních příkazů a poskytnutých nebo poskytl v případech státních hrozeb úřady pověřenými vyšetřovat příčinou státním ke škodám pro uplatnění státních zájmů, jak vzhledem ke počtu a výši uplatnění, se připadá aby podle hospodářské zemědělské vyšetřování vyšetřovat povolení taká škodlivá neb úřady odpis státních zájmů.

§ 2.

Taková úřady neb odpisy musí povolání být takto k uplatnění státních podle vyšetřování povolení státních.

Při rozhodování o dalších škodách, aby byly úřady poskytnuty nebo jiné úřady poskytnuty, státní úřady při uplatnění státních zájmů, se musí se přehledně znát neb úřady pověřenými, na přehledně se státní a příslušnými zemědělskými úřady.

Pokud bude trvat poslední rozhodnutí říšské, následně vymáhání uplatnění pro uplatnění státních zájmů daná a rozhod se od přehledně.

§ 3.

Pokud, úřady a úřady jednání, týkající se úřady při uplatnění neb odpisy, o kterých podle vyšetřování státních má se jednání, jsou pověřeny od každého a poskytnouti povolení.

§ 4.

Mým ministrem vnitra, šance a úřady jest sdělena, aby se státní úřady tento zákon, jenž má být měl dle úřady vyšetřování.

Ve Vídni, dne 28. března 1900.

František Josef m. p.

Kaerber m. p.

Hörm m. p.

Glasenapp m. p.

66.

Vyhlaška ministerstva železničného ze dne 29. března 1900

o některých změnách v § 2 statutu pro státní
radu železničnou.

Na základě Nejvyššího územního úřadu ze § 2
Nejvyššího rozhodnutí ze dne 19. února 1897
územního úřadu pro státní radu železničnou mi-
nisterstva železničnou přičleneno (Z. N. č. 59 z r.
1897), co se týče zastoupení práva zemědělských
rad a železničních hospodářských korporací odbočujících,
a má tento postup následně zníti takto:

§ 2.

Jak jest složena státní rada železniční.

„Státní rada železniční skládá se z předsedy,
jeho náměstka a zemištního člena železniční, kteří jakož
i jejich zástupci ze dne 29. led. jasněji minister-
stva železničného.

Ze železničního:

- 1) ministr železničnej ryvné dlejší podle volné
úřady a jednání bude jmenován tím splo-
hem, že ministr obchodu a ministr finanční
osadí po čtyřech zemištních, ministr cely dvě
osady a železniční ministr vojenský jeden osadu,
kterí mají býti jmenováni,
- 2) třetí člen železniční bude jmenován k návrhu
obchodních a finančních komisí,
- 3) zástupce železniční k návrhu zemědělských rad a
železničních hospodářských korporací odbočujících a
- 4) člen železniční k návrhu železničních spolků od-
bočujících.

Ze železniční, kteří podle čl. 4) budou navrženi,
připadá na jednotlivé obchodní a finanční komi-
siony počet takto: na Vídeň 25, Brno, Praha, Lvov,

Prága a Tereš po dvou, Štýrský Hradec, Černovice,
Brno, Lihovec, Olom., Budějovice, Plzeň, Olomouc,
Opava, Lince, Salsobrod, Indjeuk, Vědeň, Brno,
Bavrova, Čelovec, Lihovec, Gorici, Lublat, Praha,
Zadar, Spilb, Salsobrod po jednom.

Ze železniční, kteří podle čl. 4) mají býti navrženi,
připadá po jednom na c. k. hospodářské společnosti
ze Vídně, Štýrského Hradce, Košovic, Lvov, Salsob-
rodu, Čelovec a v Lublat, na zemědělskou radu
pro Český území (a to po jednom na odboč železniční
na odboč rakouský), pak po jednom na zemědělskou
radu pro Horní Rakousko, na zemědělskou radu pro
Itálii, jakož i na spolek zemědělský se zástupci
železničnými v Černovicích, na zemědělskou radu
pro Tyrolsko území (a to po jednom na odboč k. a na
odboč It.) dále po jednom na hospodářský spolek
ze Varnsdorfska, území na zemědělskou radu Morav-
ska (a to po jednom na odboč železniční a na odboč
rakouský), jeden spolek jeden na rakousko-
sluskou hospodářskou a železniční společnost
v Opavě, hospodářský spolek pro bývalé zástupce
Táboru, rakouský a železniční spolek pro severo-
západní Slezsko ve Vídeň, hospodářskou střední
společnost pro železniční železniční Slezsko
v Opavě a rakouský a železniční železniční spolek pro vý-
škovou Slezsko v Tábor, železniční železniční spolek
jeden na c. k. hospodářské společnosti v Gorici a
Tereš.

Ze železniční, kteří podle čl. 4) mají býti navrženi,
připadá po jednom na spolek železničních, železnič-
ných a střežnických průmyslníků v Rakousku, na
železniční spolek Český, na spolek pro železniční území
v severozápadních Čechách v Třebíči, na železniční
a železniční spolek v Mělnickém území, na železniční
a železniční spolek pro Štýrsko a Korutancko a na
rakouský území spolek v Itálii.

Náměstek pro čl. 4) ze dne 29. led. 1900 bude
zvolen stejně způsobem jako členové sami.

Když navržení ze dne 29. led. 1900, a) a d)
vyřadí, bude státní rada jmenována jejich ná-
hradou.

Poručík korporace a spolky navržené do
státní rady železniční toliko čl. 4) 1900.

Wittich m. p.

Zákonník fišský

pro

království a země v radě fišské zastoupené

Částka XXVI. — Vydána a rozestána dne 10. dubna 1900.

Článek (čís. 67—68) 67. Vyhláška, že práva vlnkovatí osadky kolikové byly přeměněny na osadku vyplácnu v Salcburku. — 68. Nařízení o celním rozlišení strobů a mosky. — 69. Nařízení o uplatnění národních měrných jednotek při výrobě piva.

67.

Vyhláška ministeria finančního ze dne 1. dubna 1900,

že práva vlnkovatí osadky kolikové byly přeměněny
na osadku vyplácnu v Salcburku.

Vládním listem č. 2, číslo 2 nařízení ministeria finančního ze dne 23. února 1900, č. ř. 1. 28, o přeměně vlnkovatí kolikových osadek osadků osadkuje se, že tato práva v Salcburku osadka byla rovněž osadka vyplácnu na měrné jednotky strobů berního.

Böhm = p.

68.

Nařízení ministeria finančního a obchodního ze dne 2. dubna 1900

o celním rozlišení strobů a mosky.

Ve shledání s důležitými královskými obchodními ministeriálními nařízeními se, aby v pochopitelných při-

padech byla bezpochybně provedena, by celní rozlišení byly osadky podle č. p. 354 dle procentní osady č. p. 27.

Vyroben, při kterém se říká, aby jako osadky byly dle byl propouštěn, kvůli zkontrolování celního rozlišení.

Stejně jako vlnkovatí ve dvou strobů, které se osadka strobů dají se osadka a z nich jedné osadky jest pochopitelně osadka s kolikými osadky 1-3 mm průměru, druhé pak osadky jest osadka s jednostranným pletem (mlynskými strobů č. 12, typ Wiesenburg).

Pochopitelně osadka celníma má nejprve zkontrolování, zdali jsou to hrubé nebo jemné osadky. To děje se tím způsobem, že vezme se 100 g strobů a úplně převede se v pochopitelně sítě na osadka strobů osadka, kterým se osadka strobů a osadka strobů, což se provádělo třetí od 3 osadky. Potom osadka se dle a osadka nejprve dle strobů. Všechno má osadka pochopitelně se přeměnit, že osadka má již nepropouštěn, jest osadka se pochopitelně v procentech.

Část, která pochopitelně osadka profilu, kvůli zkontrolování. Části její váha více než 80%, převedla váhy, tedy jsou to osadky jemné, jest pak osadky hrubé.

Způsobem osadka popsaným kvůli procentní dle vezme osadka 100 g procentní osadka pochopitelně a kvůli zkontrolování, kvůli procentní procentní částí částí.

Neslali-li tato lázeň při skusběch kvašení stroh více než 12%, a při skusběch jenzových stroh ne více než 20%, přiroční vlny, tedy buďli stáhlka, od neslali-li to jinakých pochýbeností, vyřizna jako prosti via strohy n. p. 304. Při provádění buďli však této dlatno, že provazník a jenzových stroh nesou náklady byti lázeň máj, vyřel-li musí pokračiti máti vesměm špinaví lázeň, bezoplátní nebo šlechetnější.

Neslali-li to těchto podmínek, buďli stáhlka vyřizna jako maza n. p. 317.

Pro všem bezpečnost odporoviti se zejména usoktiti, když vesmí dlatení nejvyšší dlatno jsou skorem dlatena, opakovaní skusitka dlatením vesobem a pokračiti vesimí jak dlatno provazník tak i dlatno ve stáhlce.

Jestliže by tato skusitka metoda v té lázeň případnosti neposkytla bezpečnostního výsledku nebo jestliže by povaha stáhlí a jiných dlatení dlatení při dlatno k pochýbenostem, musí stáhlka vyřizna býti jako strohy vesimí podle toho, co se jako výjde skusitkami dlatení vyřiznať vesmí vyřiznať vesmí od n. k. bezpečitka chemická vesmí skusitka ve Vesimí.

Toto náčtení náčtiti lázeň vesmí.

Böhler n. p.

Call n. p.

69.

Náčtení ministerstvi vnitřní, práv, obchodu a orby ze dne 2. dubna 1900

o upotřebení náčtiti název dlatení při výrobě
piva.

Na náčtiti § 7 zákona ze dne 16. ledna 1896, X. ř. č. 89 a n. 1897, o obchodu a potvrdění a skusitkách přehledy skusitky, naproti se skusitkami potvrdění a na prodej skusitky náčtiti piva potvrděných, při jichž výrobě bylo upotřebeno náčtiti dlatení vesmí vesmí dlatení vesmí, pod jichž označtiti náčtiti takovými, se skusitka jest toto upotřebení vesmí.

Toto náčtení náčtiti lázeň vesmí.

Karlsber n. p.

Spens n. p.

Call n. p.

Giovannelli n. p.

Zákonník říšský

pro

království a země v radě říšské zastoupená.

Částka XXVII. — Vydána a rozeslána dne 14. dubna 1900.

Číslo 1. Čís. 30. Listina o koncesi pro místní dráhu ze Zastří Třebosín do Loučovic.

70.

Listina o koncesi ze dne 31. března 1900

pro místní dráhu ze Zastří Třebosín do Loučovic.

Na základě Nejvyššího územního odřídí na podmínkách dále uvedených ve smlouvě s vládním ministrem Josef Schottkem včelí Draubert, státní v Litá, ve spojení s obcí Historického dělníka koncesi ke stavbě a ke provozování lokomotivní dráhy, která bude vyšetřena jako místní dráha a současně přepravena se státní Zastří Třebosín, ležící na trati státní dráhy z Fráky do Brna n. l., do Loučovic, aby se připojila ke trati státní dráhy z Fráky do Zlí, podle zákona o přepravě lokomotiv ze dne 14. srpna 1854, Z. ř. č. 838, jakož i podle zákona ze dne 31. prosince 1894, Z. ř. č. 2 a v. 1895.

§ 1.

Pro lokální, a s ní jedna tato koncesní listina, počítají koncesionáři výhod v článku V zákona ze dne 31. prosince 1894, Z. ř. č. 2 a v. 1895, výšejších.

§ 2.

Koncesionáři jsou prvními stavby povolení lokální dráhy předloženi povolení územního úřadu, jíž mají do dvou let počítaje ode dneška

dokonati, vyšetřeni dráhu jak veřejně, vodě sdělovati a po celou dobu koncesionářského práva po ní provozovati.

Ze splnění stavby má být tato částka, jakož i za vyšetření a vyšetření dráhy podle koncesionářského práva prvního dílu, státní kasa 20.000 K v papírech směřujících k uložení státních peněz splacitelných.

Koncesní tato má být právního práva, pokudkoli je ve vyšetření stavby.

§ 3.

K vyšetření této povolení lokální dráhy koncesionáři jsou povinni předložiti podle územního předpisu předpisů územních.

Totožní práva bude koncesionáři předložiti také při vyšetření stavby, od nichž musí vyšetřeny, když státní úřad uzná, že stavba jich jest veřejně prospěšná.

§ 4.

Koncesionáři dle smlouvy mají při stavbě povolení dráhy a při vodě po ní podle smlouvy této koncesionářské podmínky koncesionářské, které mají ministerium lokální dráhy, jakož i podle příslušných zákonů a nařízení, zejména podle zákona o přepravě lokomotiv, dnešního dne 14. srpna 1854, Z. ř.

Jestliže státi odhodlá se zaplнити tuto jistinu hodnota, má toho státi, uplatní ji buď v hotovosti nebo v drahých cizích státních. Dlužní úpisy státi platnými buďli již tou počtu přiměřeného, či buďli nezaměřeného kurzu postříbeho na kurzu vzhledem, jaký dlužní úpisy státi stejného druhu byly v poslední předchozího.

8. Základem dluhy a ode dne tohoto zákona nebude státi se zákona v §. 1 a) 3 předpauze, jak jsou vti dále uhlávy, nezadrženého, včetně toho nepřizpůsobení již dlužky pětých, se schválením státi úpisy odložných, naměřeného vlastnictví a postříbeho tuto povolené dluhy se všemi k a) příslušným řídem možným i nemovitým, zejména v se obec dopraven a všechny materiálu a hotovosti pohledných, včetně dluhy a vedlejší obchody, které by byly vlastnictvím koncesionářů, má i buďli v sobě a rezervu se zakládáním kapitálu státní, a) pokud by buďli tyto byly již uplatňovaný podle svého účelu se schválením úpisy státi.

7. Státi úpisy má své rozhodnutí, se obec vykonat právo zákona státi přiblížení, a) pokud státi se má postříbeho roku kalendářního, oznámí postříbeho kalendářního zejména a) do 31. října roku bezprostředně předchozího způsobem předložením.

V tomto předložením bude uváženo:

a) čas, kterým zákup se stane;

b) kalendář postříbeho, jakýl zákup se týká, a) jak největší předložit, které jakéto příslušnosti postříbeho kalendářního, nebo pro naprosto pohledných státních, nebo i jakých státi postříbeho mají případnosti státi;

c) zákupní, které státi naproti kalendářního postříbeho a které se případně a) výhradně dostaněného úplatní náhodně buďli vyhlášením (§. 1 a) 5), a) uvedením platného řídy a) státi postříbeho.

8. Státi úpisy má právo, státní v daném zákupního předložením státi vzhledem koncesionáře, který by měl tím řídem, aby státi největší od tohoto času zejména byly učiněny v naprosto státi.

Ku kalendáři státní nebo uvážení nemovitosti v zákupního předložením uvedených jest od času předložením zákupního řídy, aby bylo schváleno tímto koncesionářem vzhledem.

Tužli platí a kalendářní předložením úpisy státních, které předložením obložením obložením nebo které učiněny řídem řídem.

9. Koncesionář jest povinen a) to se postříbeho, aby řídem dluhy některých největších předložením a) zákupního předložením uvedených možná předložením byli státi úpisy v dané k zákupu uvážení.

Jestliže by koncesionář tímto státním nedostal, státi úpisy má právo, také bez uvedení koncesionářů a) bez takového rozhodnutí uplatní se řídem dluhy dotčených předložením největších.

Ode dne zákona buďli zákupního dluha pováženo na státi státi a) proto od tohoto dne případnou státi úpisy vzhledem příjmy i vzhledem úpisy.

Úpisy státní, které učiněny a) do dne zákona se jsou úpisy, státním kalendářního postříbeho, který naproti tomu jest povinen státi naproti úpisy učiněny dluhy vzhledem a) do tohoto času státním a) pováženo dluhy a) postříbeho řídem.

10. Vláda má právo na státním zákupního předložením (§. 7) převést řídem státním vlastnictví se řídem nemovitostí, které zákupní na státi příjmy.

Koncesionář jest povinen předložit řídem, kterých k tomuto konci a) jejich státní buďli řídem, státi úpisy k její řídem vzhledem.

§ 12.

Jakl povinné koncesionáře a) tím dluha náhodně státi buďli postříbeho vlastnictví i postříbeho řídem koncesionáře povinné a) vzhledem možným i nemovitostí příslušností, zejména v to i obec dopraven a) všechny materiálu i hotovosti pohledných, včetně dluhy a) obchody vedlejší, které by byly vlastnictvím koncesionářů, jakl i vzhledem a) rezervu řídem, se zakládáním kapitálu mož řídem, v rozsahu a) § 11, odstavci 5, naměřením.

Jakl koncesionáře tímto povinné, má i býti řídem koncesionáře a) zákupní (§ 11), postříbeho koncesionářů vlastnictví řídem rezervu státním a) vlastním výnosu postříbeho i pohledných státních, má vzhledem úplatní a) buďli, a) vlastním jakl státních nebo naproti, k) jakl vzhledem nebo naproti je úpisy státi byla uváženo, dluhy vzhledem, se nejím příslušností řídem.

§ 13.

Společnost má právo jednati si jakože, aby stavba železnice jaká i nákladní vozy na všech částech nádraží a důkladně byly vykonány, i může nádraží, aby vozy v této příležitosti se scházely a odcházejí.

Společnost má též právo, aby vozy vypravěny ohromnou nákladě v hospodářství, a vrátěti aby dohlížela každým způsobem k výhodě dopravce zejména se náklad koncesionářů vypravějí, vše stavba podle návrhů a směr se děje.

Želež se sdružila společnost, vznikající koncesionář státní správy ustanovení má též právo, kdykoliv není se příměří, přičemž bytí zastavěna spíše má vše jakož zastavěna, která bude předsedavatelem společnosti, jaká i vložena koncesionář, a zastavěti všecky koncesionář

společnosti, která by předsa se zastavěna, koncesionář nebo ustanovení společnosti, vznikají která by na výstavbu byla prospěšná veřejnosti; koncesionář v takových případech vrátěti si má každé rozhodnutí ministeria železničního, která by přičemž se státi a pro společnost ustanovena být má.

§ 14.

Společnost státní zadržuje se kromě toho právo, pokud by převažuje, že byla vstřena díla, opět se povolí však společnosti státní v těchto koncesionářích se v jednotlivých koncesionářích nebo v takových sdružila, aby vložila v příležitosti toho společnosti podle zákona a prohlášení podle okolností jaká díla, než koncesionář děje, koncesionář se zadržuje.

WITTEK m. p.

Zákoník říšský

pro

království a země v radě říšské zastoupené.

Číska XXVIII. — Vydána a rozvešena dne 20. dubna 1900.

Období: (Čís. 71 a 72.) 71. Zákon, jímž půjčka 30 milionů korun, od města Vídně na účelů zemědělského náhonu ze dne 22. srpna 1899 uzavřená, uzavírá se od počků a bezprostředních poplatků a ze dlužních úpisů této půjčky upraveno bylo město k úrovnění státních nákladů, úrovně a protěžných kapitálů. — 72. Třetí dodatek k vyhlášení předpisu ze 12. března náhonu ze dne 22. srpna 1899 a příjmův dlužní úrovně.

§ 1.

Zákon, daný dne 8. dubna 1900,

jmé půjčky 30 milionů korun, od města Vídně na účelů zemědělského náhonu ze dne 22. srpna 1899, Z. z. č. 54, uzavřená, uzavírá se od počků a bezprostředních poplatků a ze dlužních úpisů této půjčky upraveno bylo město k úrovnění státních nákladů, úrovně a protěžných kapitálů.

S přivolením obce město Vídně radě říšské se má sáhlá takto:

§ 1.

Dlužní úpis, známý listy a listy půjčky, kterou obec Vídně uzavře podle dohodnutého zemědělského náhonu ze dne 22. srpna 1899, Z. z. č. 54, k úrovnění státních nákladů a provozování státních úrovně, od do nejvyššího čísla 30 milionů korun, uzavírá se od počků a bezprostředních poplatků.

§ 2.

Dlužní úpis, v § 1 dohodnutý, upraveno bylo město k úrovnění státních kapitálů nákladů,

kapitálů úrovně pod veřejným dozorem zastavených, pak počků úrovně, úrovně a depozitů a počků provozů korun, avšak ne více jeho hodnoty úrovně, ze kterých úrovně a úrovně.

§ 2.

Mno ministrův vnitra, finanční a práce jím uzavírá, aby tento náhon uzavřel ve skutek.

Ve Vídně, dne 8. dubna 1900.

František Josef m. p.

Korber m. p.

Böhm m. p.

Spens m. p.

Třetí dodatek

k vyhlášení předpisu ze 12. března náhonu ze dne 22. srpna 1899, Z. z. č. 220, a příjmův dlužní úrovně.

(Vydáno vpraveno říšského ministeria ze dne 9. dubna 1900.)

Článek 47, II. článku 1 má znění: „Ze příjmův daní v ústředních úřadech říšských pak některé vešlé

posledný, domovný a výživový daň, předepsané člá. 31. tohoto zákona nebo, jestli přiležitě bezprostředně předcházi, a dodatečně předepsaných a odpovídajících (hlavně v to výživového daně ležících, nebo podobná v těchto věcech předepsaných), jakož i ostatních a příslušných podobných daní za obdoby na místech přiměřených předepsaných, aťžak v vykonávání těchto daní domovný a ostatní daň a přitom; ostatní daň bude při tom zejména nepřímých klevin poskytnutých podle článku VII. a uad, zákona a přímých daních osobních.*

Při tom budou daně snad ještě vyměřeny podle toho podle hlavního obsahu této předlohy.

Článek 43, II, člá. 1 má znít:

„Obec bude v předepsaných daních za ně připsaných, pokud se děje omezení svazující nebo vylučující účinky bezplatně, správně volně techniky, podnikání a to, aťžak však tomu tak, bude bez podnikání správně, a to v obci připsanými hlavními úřady, a jakožto ostatní obec totiž, zastupitel, který by proti výnosu této předlohy daní byly podniky, podle ustájených věcí, který vyměřuje daň příslušnou podobně ležících; tento úřad pak zvolití má v síle podle článku 43, člá. 13.“

Článek 44, člá. 1 a 2 má znít:

„7. Zároveň mají za tímto zákonem vyhlášené všechny další obce, kterých jichží mají být, a kterých obsahují tyto obce ležících, kteří, odděleně podle jednotlivých částí, ve kterých tyto mají být, pokud by některé ležících mají být od daní osvobozeny, buďž tato obce ostatní vyhlášené.“

K tímto vyhlášením buďž upraveno vorech F_1 , které Ministerstvo úřadu k dispozici každému obci; výnosy tyto buďž volně odděleně podle obcí úřadů buďž buďž a buďž je vyhlášené úřadu a úřady 1 a 2 ke přiměřeným připsaným.

Vyměřovací úřad má výnosy podle vorech F_2 , předcházející a ležících podobně podobně ostatní hlavní úřadu v úřadu úřady, aby vyhlášené úřady 1 až 11. Další částí jest úřady úřady 12.

8. Z povahy státi, když v podobném přiměřením podobě se k dodáním již snad k některým obcím přiměřeným připsaným a úřady se také dopřítí a úřady, které v síle mají být povahy.

Především a ležících podobně mají ležících podobně roku vorech podobně výnosy podle vorech F_3 , a člá. 6 a 7 došlo.*

Článek 55 má znít:

1. Bude úřadový mají výnosy podle vorech F_1 , které jim dle článku 43, člá. 7 od vyměřovací úřadů byly ustájeny, přitom zastupitel v 8 úřady ve úřady 1 až úřady 11 vyhlášené, ostatní jen má úřady buďž úřady úřady a výnos F_2 , i v jeho úřady od úřady úřady úřady Ministerstva úřady, který jest bezprostředně hlavní úřady úřady.

2. Finanční úřad podobně výnosy F_2 , má úřady ve úřady 1 až 11 jen úřady a úřady, výnosy úřady, kterých by snad bylo úřady, a má úřady úřady úřady Ministerstva úřady, který jest přiměřeně daně výživového vyměřovací.

3. Vyměřovací úřad, vyměřovací daň, vyhlášené buďž úřady (přiměřeně) pro hlavní úřady ležících buďž obec a vyhlášené je ve úřady 12 obec úřady výnosy F_1 .

Jeden úřady (přiměřeně) úřady a vyměřovací úřady, úřady úřady (přiměřeně) připsaným se jako přiměřeně ke přiměřením úřady o daně výživových, jest podle vorech 11 buďž vyhlášené.

4. V síle úřady, ve kterých podle článku 43, člá. 8 výnosy od podobně se nepřiměřeně, vyměřovací úřad má úřady vorech F_1 , který jest přiměřeně přiměřeně přiměřeně; při tom však úřady vyhlášené podle úřady 1, 2, 11 a 12.

Úřady úřady buďž poskytnutím, když rozdělením úřady úřady se daně úřady.

5. Aby odděleně daně byly předepsané, vyhlášené úřady úřady vorech F_2 ; úřady úřady, které v této vorech mají být poskytnuty, jsou úřady se jako úřady; úřady pak buďž se jest toto: Vorech

6. Úřad, úřady rozdělené úřady a buďž úřady 1, 2 a 3 buďž vyhlášené úřady vyměřovací.

Ve úřady pro povahy buďž úřady, úřady úřady (je přiměřeně úřady i a přiměřeně) má být úřady a přiměřeně buďž úřady má a buďž přiměřeně úřady.

7. Pokud buďž úřady a předepsané úřady tímto Ministerstva úřady jest úřady, který jest bezprostředně přiměřeně buďž úřady úřady přiměřeně předepsané úřady, úřady úřady má předepsané úřady buďž úřady a buďž úřady buďž buďž úřady, aby je vyhlášené.

8. Dvať úřadů má přivážky vyvozní a do dovozu 4 až 11 vozů P_1 , zapsán. K tomu se dokládá, že přivážky pro celý okres jednotným procentem vyvozním nákladu a dovozem sámků pro všechny okresy v území berního úřadu láhají pouze jednou, a jsou to přivážky, v kterých tomu není tak, jak tomu se předpokládá, že př. okresní přivážky, pro každý jednotlivý okres zvlášť mají být vyvozní.

9. O předložené daní, vztahem v vyvozní daní (přivážek) bude podlék území od přivážek berního úřadu pro všechny okresy v území okresu láhají jednou celonárodně vozů J_1 ; předloženou daní každou v nákladu daní (přivážek) od berního úřadu zvláštním doplněním podle

vozů K území berního úřadu, když berní úřad území území území a vyvozní okresní daní.

10. Území J_1 bude doručeno od berního úřadu bezprostředně na požádání (přivážek) láhají. Tožko při předložené daní daní, na kterých okresní území území území území území, když celonárodně bez všeho zbytečného odložením a vyvozním ve láhají 8 dní po tom, než vyžádá P_1 daní, celonárodně berní území území území ve láhají, která má celonárodně celonárodně celonárodně celonárodně celonárodně a daní doručení přivážek, když území celonárodně.

Köln u. p.

Forma Fh.

Funkční sídlo: C. k. horní správa.
 C. k. okresní hospodářství.

V ý k l a d

o tom, jak podle § 104, odstavce 7 zákona o d. och., článek čtvrtina státní daň, kolektivizace podniku
 předpauz, jest předpauza v horních částech, kterými jde rovněž dleba.

1	2	3	4	5	6	7	8	9	10	11	12					
											Vedlejší poplatky a horních částech ve výši odpovídající cel. předpauzou dle					Ze horních částí státní daň odstavce
Druh poplatku	poplatku část	část část	část část	část část	část část	část část	část část	část část	část část	část část	část část	část				
												část	část	část	část	část
Druh poplatku	poplatku část	část část	část část	část část	část část	část část	část část	část část	část část	část část	část část	část				
												část	část	část	část	část
Druh poplatku	poplatku část	část část	část část	část část	část část	část část	část část	část část	část část	část část	část část	část				
												část	část	část	část	část

1 Rozpočet 2 od 11 bodů vyplývá ze svých částí 4f, 4g, 4h, 4i (II) částí 4 v. n. II). Předpauza celkem část z příjmu státní v tomto výši

B.

(Jiné výkony *F*) podle zadání vyplývajícího
z této úkolu.)

C. k. berní správe
okresní hejmanství v

./.. usilují se dos. pracovním státním výkazem
*F*11.

C. k. okresní hejmanství
berní správa

....., dne

I.

C. k. (Město) berní úřad v

....., dne

aby výkazem skupiny B až včetně 31 ve výkazě
úřadu 47. 11. 1. 1 (11. dodatek k vypracování
předložen k 11. úřadu úřadu ze dne 15. října
1969, 1. 11. 1. 11), a výkazem skupiny v 8 úřad
úřadu výkaz a jedním výkazem úřadu úřadu
1. úřadu, který je k vypracování předložen
(Město) berní úřad.

C. k. okresní hejmanství
berní správa

....., dne

II.

(Předložení výkazů berní úřad.)

Předložení se

a. k. okresní hejmanství
berní správe v

./.. se výkazem skupiny B až 11 a přílohou
výkazem výkazem *F*11.

C. k. (Město) berní úřad

....., dne

(Příloha čtení vedoucích úřadů.)

./..

Číslo 768.

Učební ústav
Číslo ústavu

Výkaz o předepsání

stavě učebních výřkůvů dle tělesné výchovy, za rok vyhlášených v letech uvedených
v ústavu ústavu číslo a dle ustanovení

Ústav předepsaný učebním výřkům o								Dělní výřky o			CELKEM				
Číslo učebního výřku	Jméno ústavu	Předepsaných výřkůvů dle v období uvedených v následujícím výřkovaném ústavě													
		přihlášky učebních výřkůvů													
1	2	I. třída			II. třída			III. třída			IV. třída	V. třída	VI. třída		
		1	2	3	4	5	6	7	8	9				10	11
1															
2															
3															
4															
5															
6															
7															
8															
9															
10															
11															
12															
13															
14															
15															
16															
17															
18															
19															
20															
21															
22															
23															
24															
25															
26															
27															
28															
29															
30															
31															
32															
33															
34															
35															
36															
37															
38															
39															
40															
41															
42															
43															
44															
45															
46															
47															
48															
49															
50															
51															
52															
53															
54															
55															
56															
57															
58															
59															
60															
61															
62															
63															
64															
65															
66															
67															
68															
69															
70															
71															
72															
73															
74															
75															
76															
77															
78															
79															
80															
81															
82															
83															
84															
85															
86															
87															
88															
89															
90															
91															
92															
93															
94															
95															
96															
97															
98															
99															
100															

Podpis učitele
Místo

B.

(Berai třída buďi postřikána, abý předeptání provedli.)

C. k. (hlavním) beraima třída v

abý předeptání provedli.

C. k. okresní hejtmanství
berai správa

..... dne

B.

(Účelai třída berailo třída.)

a) Přístěky vypostřeny;

b) v berai třídai třídai str. provedeno;

c) v sousofůvho výkazu pol. /
dřev. 19 spornou;

d) sousofai J₁ vyhatřeno a postřikai (abermatřeno)
postřikai (v c. k. okresní třídai c. k. berai spravi
I. okresu ve Vídai) možkno dne:

e) třídai předeptarěno v
.....
a vyhatřeno třídai dřev (přístěk) spornou
dne:

B.

(Výkazu o předeptání buďi možkno touz sousofůvho třídai, v jakež třídai (abý berai třídai, který
jeť postřikai předeptání abý odjiti postřikai.)

C. k. okresní hejtmanství
berai spravi

ve třídai, abý výkazu) postřikai postřikai sousofůvho
sousofůvho třídai berailo.

Třídai třídai (okresu I) byla abý sousofůvho
předeptání 19

C. k. berai správa
okresní hejtmanství

..... dne

B.

(Účelai třídai postřikajěho sousofůvho třídai.)

Na třídai berailo třídai.
předeptání postřikai třídai vyhatřeno K
pře 19 byl sousofůvho:

a) v třídai sousofai třídai (str. II/3, § 4)
pol. / dřev. 19

b) ve třídai výkazu o předeptání a vyhatřeni
příst. (str. II/3, § 4) pol. /
dřev. 19

c) ve výkazu o postřikai třídai (str. II/3, § 10,
pol. / dřev. 19

7/

O z n á m ě n í.

Výdělná kni platobních rozkazů a výdělkové daně činí na rok 19 . . . od n. l.

beral správy vydatelnou ustanovuje se, že u podřízeného úředníka ležimátní
 berního úřadu podnikám k veřejnému vyhledání účelů ustanovuje
 (p. č. . . .) bylo předepsáno

Základ pro úhradu na rok 19 . . . úhradem	K	h
Výdělkové daně úhradem		
k tomu náležitá přírůžky, a to:		
Přírůžka územní	%	
" územní úřadní	%	
" úřadní	%	
Přírůžka k národního hospodářství	%	
Přírůžky územní	%	
. podle podrobnějšího výkazu na následující stránce		
úhradem		

číslo této úhrady vyplácejí se v čtyřech částech, dne 1. ledna, 1. dubna, 1. července a 1. října každých následně.

Jestliže by jednotliví splátek nebyly zaplacený nejpozději 14 dní po uplynutí platnosti částky pro každou z nich ustanovené, tedy podle § 123 zákona územní úřadní ustanove územní správní úřady z právního, pakli územní úřadní daně územní daně více než 100 K.

Částky, které by po uplynutí čtyř měsíců po třetí částí platnosti ještě nebyly zaplacený, budou vyhledány územní.

Kokara pod číselní úpravení územních územní částí má podle zákona ze dne 19. března 1876, X. č. 4. 18, podléhají u podřízeného n. l. berního úřadu ve 30 dnech, ústaje odě dne, který po doručení platobního rozkazu následuje. Část však nastat se územní územní daně z přírůžkami ve částech územní výhledy.

Jestliže by územní správní přírůžky územní byl v odpuť letu, buďti územní podle územní územní a toho územní územní územní, o jedné přírůžky jlo.



S. l. berní úřad

Podrobný výkaz
příspěvků na první státní hospodářství.

Číslo položky	Obec nebo	Délka drát jakého tříletého dávku (přiznačen)		Příspěvky						Poznámka
				obnos příspěvků		-----		-----		
				%	obnos K / h	%	obnos K / h	%	obnos K / h	
	Dobrovolný .									

Seznamčí-li první třída příspěvků, bude tato výše uvedena ve sloupci pro poznámky.

ČísloYasnost K.**Obecnímu představenstvu *)**

r

Z vyhlášené částí podléhá, určených k veřejnému vyhlášení (tj. telegrafnímu podniku
 na rok 19 předepsané příplatky na obou územích
 (zastavení dílna K . . . h.

Používají se obecní příplatky v stejné úměře (zastavení), včetně územních, dílna se v tom
 případě obecnímu představenstvu, aby uplatnil, jeho dílna je třeba.

C. K. (hlavní) horní úřad.

., území 19 .

(Příplatky obou veřejných územích.)

*) Tímto směrem je příplatky náležitě určeno v „příplatkové části“, „magistrát“ atd.

Zákonník říšský

pro

království a země v radě říšské zastoupená.

Částka XXIX. — Vydána a rozvolána dne 28. dubna 1900.

Číslo 73. Nařízení, jímž upravují se státní zkoušky a prospěchové zkoušky na vysokých školách technických.

73.

Nařízení ministra věcí duchovních a vnitřních ze dne 30. března 1900,

jímž upravují se státní zkoušky a prospěchové zkoušky na vysokých školách technických.

Na základě zmocnění, které mně Nejvyšším souhlasem ze dne 27. března l. r. byla udělena, vydávám tato ustanovení:

Ustanovení,

jímž upravují se státní zkoušky a prospěchové zkoušky na vysokých školách technických.

§ 1.

Aby praktičtěji bylo vědecko-technické odvětví rozšířeno, dovoleno na vysoké škole technické, konají se státní zkoušky, a to:

první sobě obecná v různých případech, druhé sobě odvětví v odvětvích předních, které následují ke zvolenému odvětví technického povolání.

I. První zkouška státní.

§ 2.

Zkoušením předloží první (obecná) zkoušky státní jsou:

a) pro odvětví stavitelství inženýrského:

matematika, deskriptivní geometrie, fyzika, mechanika se základy grafické státní;

b) pro odvětví stavitelství pozemního:

základy vyšší matematiky, deskriptivní geometrie, fyzika, geologie I, mechanika se základy grafické státní;

c) pro odvětví státní strojí:

matematika, deskriptivní geometrie, fyzika, mechanika se základy grafické státní;

d) pro odvětví technické chemie:

základy vyšší matematiky, fyzika, meteorologie, všeobecná experimentální chemie, encyklopedie mechaniky, obecní strojíznáctví.

§ 3.

Aby kandidát ke první zkoušce státní byl připuštěn, přihlásí se na to vysoké škole technické, na které jest immatrikulován.

Minis-
trův
úřad.

§ 4.

Ke připuštění ke první státní zkoušce přihlásí se kandidát písemně a předloží (Město) veškeré údaje a předložení příslušné státní.

Předseda
první pří-
státní.

Přihlášky se pak obsahují tyto:

1. vypracovaná ustanovení nebo listina je náležející;

2. list immatrikulace;

3. k tomu přibírávat, případně práva, že kandidát alespoň po čtyři semestry nepatří k téže odborné vysoké škole technické nebo lékařské a ni na rovné postavení jako profesorů řádných a že posloužil v oboru nauky, ke kterému se první školka mátl vztahy;

4. upřesňovat o prospěchu alespoň číselně: a) z technického hlediska, náležel-li kandidát k odborné státní škole inženýrské a staršího stáří; a b) z vědního hlediska, vztahoval-li k vědnímu oboru, náležel-li k odborné státní škole přírodovědné, a případně a případně k ostatním; a) v oboru, ke kterému se první školka mátl vztahy, náležel-li k odborné technické škole;

5. práva, že se absolventi těchto škol rovněž uznávají kandidáty a vojenská škola rovněž.

Kromě toho k tomu předložit právo prohlásit i jiné, než ustanovené školní příslušnosti odborné, ve kterých státní školství, případně i jiné školství, že byly vykonány.

Všechny tyto listiny k tomu podléhají a pravidla v prospěch, vzhledem k téže a vzhledem k tomu, že má být kandidát před sebou po čas školství.

K ustanovení, které by měly být vykonány vykonány jazykem příslušné vysoké školy, k tomu k téže předložit (příloha) odborného příslušného učitelů.

§ 5.

Přednost (ředitel) odborné školy má právo a právo profesora, a není-li národy, aby kandidát ke škole byl připuštěn, a to pokud je k tomu vzhledem.

§ 6.

Při těchto školách, které kandidát před sebou nepatří, k tomu jsou čtyři příslušní pracovní; v případě potřeby má rozhodnouti škola profesorská.

První školství, aby kandidát byl připuštěn ke první školce státní, vzhledem k tomu § 11 došlý, má být předložen k ministerstvu školství.

§ 7.

Při první (obecné) státní škole jsou řádní učitelé a profesory předložit, a je-li třeba, také došlý a seznam těch příslušných a příslušných odborných, vzhledem k tomu k tomu.

První (obecné) státní školství předložit (příloha) k tomu odborné, ke kterému náležel kandidát, a náležel-li by tomu předložit, tedy jako předložit v oboru (příloha). Náležel-li by tomu dva nebo, případně i jiné školství státní nejvyšší příslušný k tomu školství k tomu.

Předložit má jako předložit, náležel-li vzhledem k tomu kandidát k tomu a k tomu předložit. Je-li to po té předložit ustanovení dva kandidátů nebo je-li jeho ustanovení více, náležel-li to předložit k tomu, ke kterému školství předložit předložit k tomu a k tomu školství a to v oboru rovněž předložit.

§ 8.

Kromě toho k tomu, ustanovení ministerstva školství po škole, jest profesorský sbor a své školství nebo na škole ministerstva školství, examinační komise, kteří školství učitelé a examinační školství.

§ 9.

Minister školství má právo k tomu školství kandidátů školství, kteří mají právo školství školství.

§ 10.

Přednost (ředitel) odborné školy předložit předložit k tomu examinační, náležel-li tomu, aby školství bylo jedním školství k tomu předložit k tomu školství, nebo náležel-li byl školství dva nebo více školství k tomu, které by školství školství, po předložit náležel-li tomu ustanovení ministerstva školství.

V případě předložit školství ustanovení k tomu profesorskému, aby předložit byl náležel ministerstvu školství.

Přednost (ředitel) odborné školy ustanovení předložit k tomu školství, předložit v oboru školství ke školství jednou den, kdy v školství školství nebo více školství k tomu, k tomu školství, předložit se školství má školství.

Přednost (ředitel) má právo k tomu školství k tomu, aby školství ustanovení školství byl na školství školství k tomu a školství k tomu školství v školství.

§ 11.

První (obecné) státní školství k tomu školství a pravidla ke školství školství nebo školství školství školství.

Ministerstvo školství.

Ministerstvo školství.

§ 18.

Při poručí a hlasování komise a výslovných výkonných úřadů jest volitelnost výkonnou.

Komise, výkonnoucí úřadové jednotlivých podniků, má se nejprve v tom usazeti, zdali kandidát stálal v jednotlivých představech státních, při čemž buďli přibíháno také k odporům na ústky jemu předloženy nebo výkonná komitativa musí dáti a kandidát přibíháno ke zvláštním předloženích svých vyříděním a ústavách prospěšných.

Výsledky ústavky v jednotlivých představech této výkonnoucí ústavky buďli vyřazeny následující „výborní“, „velmi dobrá“, „dobrá“, „dostatečná“ nebo „nedostatečná“ a buďl usazeti do zvláštních státních ústav. Tento státní protokol má býti také zveřejněn; ustanoviti kandidátova, jeho představitel státní, dva ústavky, prospěšných ústavky vyříděním, kterých se vyřadí pro připravení ke státní ústavě (§ 4, l. 6), a ústavky ústavky prospěšných v těch představitel, se kterých má státní ústavka býti provedena (§ 19).

Obstá-li kandidát ve všech představech, buďli uprovozen; neobstá-li však třeba jen v jednom představitel, buďli uprovozen.

V jednom případě má komise a ten se usazeti a spolu s ústavčím pověřením vyřazeti, státní kandidát má býti prohlášen za „společného“, „velmi společného“, nebo „společného v zvláštním“.

Při tom buďl přibíháno přibíháno také k zvláštním při prospěšných ústavkách ústavčím.

Výslovný protokol ústavčím buďli do státních ústavky usazeti usazeti a buďl při tom dočasně, státní byl učiněn výslovně hlasy nebo výkonnou ústav; protokol pak buďli podpísať předloženo a státní ústavčím komitativě ve státní ústavčím.

Neobstá-li kandidát toliko v jednom představitel, upravení ústavka má upravení se toliko k tomuto představitel.

Při-li kandidát v několika představitel reprobovan, komise ustanoví, zdali má upravení ústavka v celém jejím rozsahu nebo toliko v jednotlivých představitel, kterých buďli podle předložení ústavčím upravení.

Při-li kandidát při první státní ústavě uprovozena na celý státní rok, komise může ustanoviti představitel a ústav, do kterých kandidát toliko nebo má státní.

Komise ústavčím usazeti se prostou výkonnou ústav, při čemž předloženo má státní hlasování přivo-

zato ústavčím hlasování komise. Je-li-li hlasy ústavčím ústav, jednání se státní, kterých jen kandidát uprovozen, se ustanoví výkonnou ústav.

Proti ustanoviti ústavčím komise není ani ústav, ani ústavčím předloženo upravení.

§ 19.

Komise výkonnou státní prohláší se veřejně buďli po státním poručí, usazeti se kandidát do ústavky přibíháno a přibíháno se k tomu postel. Při upravení ústavky se buďli k upravení ústavky a jedné reprobovaníma ústavčím předložení pro připravení ke státní ústavě.

§ 20.

Ústavčím a prospěšným ústavčím buďli upravení upravení a státní ústavčím.

Výkonnou
ústavčím

Vyříděním v státní ústavě mají ústavčím jedna kandidátova, jeho voliči, postup voliči má a dva ústavky jako i povolení ústavčím (§ 18).

Vyříděním v první ústavě státní má býti také ústavčím ústavky prospěšných ústavčím státní ústavka upravení (§ 18) jako i ústavky, kterých byly ústav kandidát se předloženi, a kterých komise by státní.

Vyříděním buďli podpísať předloženo, voliči ústavčím a přitomajíma usazeti ústavčím komitativě a upravení postel komise pro státní ústavka.

Vyříděním ústavčím buďli upravení ve výkonnou ústavčím upravení upravení upravení ústavčím.

§ 21.

Neobstá-li kandidát při ústavě upravení na jednotlivé předloženi ústavčím, buďli upravení připravení k upravení ústavčím a toliko předloženi. Neobstá-li také při této upravení ústavčím, usazeti by připravení toliko k upravení ústavčím usazeti, při čemž v ústavčím trvá ústav § 18.

Ústavčím
upravení

Tožli má také usazeti v tom případě, buďli kandidát připravení k upravení státní ústavky a státní předloženi nebo jedním, a jedli-li při této upravení ústavčím by reprobovaní ústavčím jen v jednom předloženi.

Kadli upravení ústavka buďli komise předloženi komitativě by upravení ústav, se buďli se

nebo v odvětví technické chemie, po čtyřech semestrů napočin byl jako hlavní přednáška na některé výrobě těchto technické;

- d) je přednáška vědecky nauky, že kterým se státní školství (§ 28) a prostředkem účastí pod č. 2 uvedená učitelů, a že se účastní ve vědeckých s nimi spojených;

- e) je činnost do přednášek o státních vědeckých podle studijního plánu příslušného odvětví za obšírné podmínkách.

3. Tytožní s výkonem první školní státní.

3. Tytožní s prostředky školních, úspěch s dostatečným výsledkem výkonem, a tímto přednášk, a to:

- a) je-li kandidát v odvětví státního inženýrství: v geologie i s II, obecně strojírenství, fyzikálně technické chemie, státní mechaniky (státní státní), státní strojírenství a inženýrství, mechanické technologie (kavč — dřeva — kameny);

- b) je-li kandidát v odvětví státního zeměměřičství: se takto přednášk státní, státní zeměměřičství (státní státní), zeměměřičství v inženýrství, zeměměřičství technické chemie, státní zeměměřičství, mechanické technologie (kavč — dřeva — kameny), obecně strojírenství, dřeva architektury, kreslení ornamentálního a moderního, architekturového učení kum-potulho;

- c) je-li kandidát v odvětví státního strojů: se státní státní zeměměřičství, zeměměřičství technické chemie, zeměměřičství státního zeměměřičství, zeměměřičství státní inženýrství, elektrotechniky;

- d) je-li kandidát v odvětví technické chemie: se státního zeměměřičství a technické mikroscopie, zeměměřičství státního zeměměřičství, kromě toho s některými s tímto přednášk, a chemie potření a pochází, státní chemie, technické fyzikologie, pokud se tímto přednášk: vyučuje na přednášk výrobě těchto.

4. Pokud, že se účastní státní na výkoných školních seminářích kuznice s odpovídajícím přednášk.

Kromě toho bude přednášk podle pravidel i jiné, jak ustanovuje studijní plán příslušného odvětví školy, ve které některé státní, případně další přednášk, že byly výkonem.

Všechny tyto listiny budou podány a posílána s předpisem, vzhledem pak v předstihu spíše, a musí je mít kuznice před sebou po čas školky.

K kuznice, které by nebyly naprosto vysoce vzhledem kuznice příslušného výkonu školy, bude k kuznici přednášky kuznice státního předpisem sestaveny.

§ 21.

Přednáška kuznice státní má být a příslušky přednášk, a není-li státní, aby kandidát ke školství byl připraven, než provedl j. kuznice výkonem.

§ 22.

Pro všechny státní, které kandidát přednášk má být naprosto, bude jemu dány potřebné příslušky: v případě potřeby má kuznice kuznice školství.

§ 23.

Prostředkem, aby kandidát byl připraven ke školství státní, má být podán kuznice k kuznice výkonem.

§ 24.

Využívají-li státní státní přednášk první státní školství přednášk nebo učitel, které podle studijního plánu příslušného odvětví učitelů se vyučuje seminář učitelů, mohou se tyto přednášk a učitel pro připraven ke školství státní chemie učitel kuznice být státní, přednášk i s předpisem v učitelů seminářích školství první školství státní. Podstatným odvětví technické chemie však požádá učitel v chemické laboratoři, které před výkonem první školky státní sestaví učitel. Školky se pro připraven ke školství státní.

§ 25.

K odpovídajícím státním školství (příslušných školství) ustanoví kuznice předpisem s tímto kuznice výrobě školy technické pro listiny odvětví k učitelů příslušného odvětví odbornického učitelů kuznice školství.

§ 26.

Kuznice školství učitel se s přednášk, po předpisem s jedním nebo se dvou státním přednášk (státním přednášk) a s tímto kuznice školství, kuznice školství učitel podle přednášk učitel kuznice školství j. učitel.

Přednáška, jako učitel a školství kuznice j. učitel školství.

S tímto učitel přednášk podle potřeb kuznice k jednorázovým školství školství (kuznice školství).

Číslo kuznice.

komise upřesní, aby došlo na místo přikládala ke předloženému vysvětlování z doby studijní a ke provedení praktického postupu, takže v tom případě opatření v příslušném obvodu.

Přechodná a výhledová ustanovení mají být přitom po celou dobu účinná.

Nesouhlasná návrh návrhů státních vize kandidátů není třeba.

Komise (nebo v jednom případě není návrh) tvoří dle své vůle.

§ 46.

Účast státníky (nebo) se volají.

Přechodná ustanovení kandidátů mají být účinná rovněž náležitě upřesnit, aby bylo zřejmé, jaké podmínky musí být splněny, aby se mohlo vstoupit a dálejšími státními úkony nebo možná přikládání kandidátů v horizontu upřímnosti nebo ve volném stavu. Mají vyhovět různě, podle státnosti naprosto dle výhledu sít státních a rozlohou, je-li toho nezbytné, ovšem, vztahují se k státníky.

§ 47.

Pro posudek a klasování komise a výhledových výhledových státníky jsou volány vyhledovat.

Komise, vyhledovat státníky jednotlivých ustanovení, má se nejprve a tím zřejmí, sít kandidátů státní v jednotlivých předložených státních, při tom mají přikládání také k upřesnit se státní jako předložená snad dle a když přikládání ke státním předložených snad vyhledovat o státních prospěchových.

Výsledky státníky v jednotlivých předložených tímto způsobem upřesnit mají vyhledovat zřejmí „výhled“, „volní dle“, „dále“, „dostatek“ nebo „dostatek“ a buď započítá se protokolu státních, který má obsahovat národní kandidátů, jeho dle státní státní, výsledky před státní státníky, dle státníky a tímto také zřejmí v státních prospěchových státních, kterých také se pro přikládání ke státní státní (§ 46, čl. 3).

Účast kandidátů v státních předložených, když upřesnit; možností však třeba jen z jednoho předložená, když upřesnit.

V úvodu přikládání má komise o tom se zřejmí a upřímnosti státních posudek vyhledovat, sít kandidátů má být přikládání se „upřesnit“, „volní upřesnit“, nebo „upřesnit“ s vyhledovat.

Pro tom buď přikládání přikládání také k zřejmí při prospěchových státních státních.

Přikládání se státních posudek „upřesnit“ s vyhledovat, buď vyhledovat by státních předložená, se kterých vyhledovat bylo dle.

Výhledový posudek státních, vyhledovat, sít by státní státní klasy nebo výhledové klasy, když započítá se státních protokolu a protokolu tímto buď posudek předložená a státní státních komisi se státních státních.

Výhledová kandidátů také v jednom předložená, upřesnit státníky má vyhledovat se také k státníky předložená.

Byl-li kandidát v státních předložená vyhledovat, komise ustanoví, sít se upřesnit státníky v státní jako vyhledovat nebo také z jednotlivých předložená, když buď podle přikládání státních ustanoví.

Jedním vyhledovat kandidátů, když státníky naprosto předložená, praktického státníky a dle státní vyhledovat vyhledovat, má být vyhledovat od státní (státních) upřesnit praktického státníky.

Komise státních státní se státní výhledové klasy, při tom přikládání má státní klasování podle jako státní státní komise. Byl-li klasy sít státní, přikládání se státní, když jest kandidátů upřesnit, se státní výhledové klasy.

Proti ustanovení státních komise není má státní, má státní posudek upřesnit.

§ 48.

Klasování státních státníky přikládání se volají buď po státních posudek, upřímnosti se kandidátů do klasy přikládání a přikládání se k tomu posudek. Pro upřesnit dle státní k upřesnit státníky a jako vyhledovat státníky přikládání pro přikládání ke státní státní.

§ 49.

© státních a prospěchových státních buď vyhledovat vyhledovat o státní státních.

Výhledová o státní státníky mají obsahovat jedno kandidátů, jeho volání, postup vyhledovat jeho a dle státníky jako i posudek státních (§ 47).

Výhledová o druhé státní státníky tímto vyhledovat a také kterých státních předložená upřesnit vyhledovat státních státních, sít kandidátů má být přikládání se státních státních.

Vyšetřování bude pokračováno předem, vyšetřovací komise a její členové budou zasedati v kanceláři komise pro státní školství.

Vyšetřování státních škol vyšetřováno ve spolupráci s jinými příslušnými úřady.

§ 49.

Byl-li kandidát při druhé zkoušce státní reprezentován několika a jednako předem, může kandidát a také jeho předem opakovati po uplynutí dvou měsíců.

Obdržel-li kandidát při tom uplynutí měsíce „nedostatečně“, může opět po čtyřech týdnech následně přihlásiti k té zkoušce a také jeho předem.

Nechal-li ani při této opakování zkoušky, může býti přihlášen k opakování zkoušky odlišně.

Toto má platiti také v tom případě, byl-li kandidát, a několik předem republikánský, při opakování zkoušky třetí po a jednako předem republikánsky.

Každý opakování zkoušky bude komise na státní přítomnosti předem příslušné státní komise nebo jeho zastupce.

§ 51.

Důležité-li toto nebo podstatné, že byl přihlášen ke zkoušce státní, uznáti pak kandidát republikánský k opakování zkoušky před uplynutím času nebo před jinou komisí není příslušné (§ 27), neb obdržel-li jinak náležitě tuto školu, jest nejen zkouška, kterou sám v prospěchu pokračování, zejména, ale může následně k jiným státním, které je podle obecných státních pravidel státní, vykonati k též ve všech výslovných školách technických na čas nebo na vždy.

§ 52.

Každý kandidát má před zkouškou zaplatiti taxu, která pro každou osobu zkouška jest ustanovena na 40 K.

Zaplatiti celou taxu jest povinen také u státní, kteří na státních předem vyšetřování v státních předem vyšetřování jsou státní předem od výkonu státní zkoušky.

§ 53.

Kandidát pokračuje účastni na přihlášení ke zkoušce, má zároveň předem státní komise

obdržel státní taxu a každý zaplatiti na vyšetřování v státní zkoušce, a šel na státní zkoušku bude vyřazen.

Státní taxu zaplatiti od kandidát, kteří ke zkoušce se nedostavili, propadnou ve prospěch komise státní. Nově tak pokračuje zaplatiti státní taxu a státní na uplynutí od ní po státní zkoušce později odloženou a kandidát, kteří ale státní, že ke zkoušce nepřijeli, státní ani nedostavili neprospěšně splněním započítávají.

§ 54.

Byl-li kandidát druhé státní zkoušky v předem státní taxu zaplatiti státní zkoušce od předem státní nebo pokračování státní, jest také ustanoven od zaplacení této nebo pokračování taxy na tuto státní zkoušku, vykonati jí v státní na dvou státních předem státní. Vykonati jí později, jest bez výjimky státní taxu zaplatiti.

§ 55.

Obdržel-li od taxy, nebo se státní na státní, zastupuje se státní ke zkoušce opakování.

§ 56.

Taxu rovněž se musí examinatori státní, při šel předem a tom pokračuje, jest jeho zkouška příslušná zkouška se šel, obdržel po dvou školách.

III. Školky předem.

§ 57.

Školky předem byl prospěch v jednotlivých na výslovné škole technické předem státní, kterými se na státní předem, kterými se státní předem výslovné školky, předem k tomu podle předem státní o státních státních předem státní, kterými se státní předem.

Tyto školky, v jejich výsledku vyřazení se vyšetřování v předem, jsou státní a předem státní (předem) mají předem, předem k státní předem státní předem nebo státní předem státní, předem jest předem státní státní ke předem státní předem státní.

§ 58.

Zkoušky tyto konají se pravidelně na škole přednášce. Vyzkoušen mohou tyto zkoušky dále také býti vykonány během dvou ročníků bez omezení ve škole profesorského sboru ustanovené po vyžádání posudku rektora a po upravení tazy 10 K. Nododrželi se ustanovení škola, propadne tazy.

Povolení, aby zkoušky byly dodatečně složeny a přednášk, do kterých pokračoval před tím nežli dříve senátu školy, může býti dáno také sborem profesorským.

V těchto případech a ve všech podobných ostatních případech, a neobstarávají nebo dostatečným prospěchem vyzkoušen, mohou býti upraveny.

§ 59.

Ze všech přednášek, které nejsou považovány za učební, mohou pro posouzení studijního prospěchu předsevzati také zkoušky a její výsledek může vyzkoušen potvrzen ve záznamech vysvědčeních.

Při rozhodování o stupni prospěchu musí dlejší zřejmí zkoušky dotazů nebo píšících, ale také zřejmí kandidátových a veřejných a laboratorních, před i posudkům, a nicméně jest dovoljeno, že kandidátům byly vykonány.

Prospěch vyjadřuje se záznamem „výborný“, „velmi dobrý“, „dobrý“, „dostatečný“ a „neobstaratelný“.

§ 60.

Kandidát, kteří při některé státní zkoušce byli vyzkoušeni, nemohou připočítati byli k prospěchovým zkouškám z těch přednášek, a nicméně při státní zkoušce neobstáli.

V přednáškách druhé státní zkoušky kandidáti mohou rovněž také podrobili se zkouškám prospěchovým a náležitě vysvědčení prospěchu, dlejší uplatňovali první zkouška státní nebo prospěchové zkoušky ze všech jejich přednášek a výsledkem kterých dostatečným.

Jasně v záznamech plánu přednášky druhé státní zkoušky nahradily do prvního nebo druhého ročníku, prospěchové zkoušky z těchto přednášek mohou pokračování byli také před první státní zkouškou. Avšak výsledek záznamech vysvědčení jest pokračování

přednášk, že první státní zkouška z prospěchem byla odložena.

Aby také byl připuštěn k následujícímu prospěchovým zkouškám ze přednášek, jimiž se vztahuje vztahem příslušného sboru, mají

- a) v sboru starších inženýrů: ze starších učitelů, starších učitelů, telegrafistů a telegrafistů, starších učitelů;
- b) v sboru starších pomocníků: ze starších pomocníků, architektů, učitelů pomocní a učitelů specialit;
- c) v sboru starších strojů: z učitelů a strojů a starých strojů;
- d) v sboru technické chemie: z chemiků technické a analytické chemie.

dovoluje se také teprve, pokudli-li, že škola do všech těch přednášek, které podle studijního plánu příslušného sboru mají býti pokračování skoušek a tím kterým následující přednáškou nebo přednášk.

Prospěchové vysvědčení mají vyřizováni byli také pro celý rozsah zeměpisného zeměpisného nebo národního přednášky a jen ve vyhovující jazyce příslušné vysoké školy. Vysvědčení tato mají pokračování kromě od examinátora také od sboru učitelů zkušebních a od rektora a zejména počítati vysoké školy.

II. Ustanovení prováděcí.

§ 61.

Nářízení toto nabude moci studijním zákonem 1900/1901.

Tímto dnem pokračování mají předpisy ministerstva národního vyučování ze dne 22. března 1878, č. ř. l. 24, vydaného na základě Nejvyššího rozkazu ze dne 11. března 1878, kterými upraveny byly zkoušky a vysvědčení ze vysokých školních technických, jakož i vztahem posílili ministerstva národního, které rovněž náležitě odpovídá o ke záznamech tady se vztahují.

Ministr vyučování k některým profesorským sborům jednotlivých vysokých škol vydá tím uplatněním přednáškami ustanovení, aby pořízením studijního roku 1900/1900 tato nářízení celým svým obsahem náležo plně.

Zákoník říšský

pro

království a země v radě říšské zastoupené

Číska XXX. — Vydána a rozslána dne 28. dubna 1900.

Obsah: (Čís. 74—77.) 74. Zákon, jímž prováděje se účinnost zastavení postupného vyřizování důmovní úhrady a přípravnosti daní z rybního výtlahu v městě Tereš a v území četnickém, které usnesením ze dne 12. července 1898 od de konce roku 1899 bylo ukončeno. — 75. Zákon, že důlních ōpišů vstoupí příjmy královského kázeňského města Králova 2,600,000 koron nebo důlních ōpišů. Bude vydá se záložní list příjmy státního úřadu dle k tomu podle stanovení správného, může býti uplatněno k uspokojení nákladních, úroňních a podělných kapitálů. — 76. Vyhláška, že vydávaný list vyřizování příjmu z k. vrchnosti obce ve Valtově. — 77. Náčinný, jímž obec a státní úřady v obce Káňovské, Káňovské a Káňovské příjmy ze k. obce k obrácení územní území Káňovského v Káň.

74.

Zákon,**daný dne 9. dubna 1900,**

Jímž prováděje se účinnost zastavení postupného vyřizování důmovní úhrady a přípravnosti daní z rybního výtlahu v městě Tereš a v území četnickém, které usnesením ze dne 12. července 1898, Z. ř. 4. 122, od de konce roku 1899 bylo ukončeno.

§ přirážkování obcí volnomy vady říšské
čís 74 se znějí takto:

§ 1.

Postupně vyřizování důmovní úhrady a přípravnosti daní z rybního výtlahu se zastává v městě Tereš a v území četnickém od de 1. října 1900 a proto dle se tento rok budí vyřizována a přípravnost uspokojení při procenty, ze rok 1898 devadesát procenty, ze rok 1900 devadesát při procenty, od roku 1900 pak pokračuje výhled uspokojení budi porovnání podle nákladů připadá, čímž mohu se náklad ze dne 12. července 1898, Z. ř. 4. 122.

§ 2.

Zákon tento náleží mod čtem 1. ledna 1900.

(Zákon.)

§ 2.

Bývalý kancléřský ministr jímž ukončení, dle toho náklad ze dně 12. července.

Ve Vídni, dne 9. dubna 1900.

František Josef m. p.

Korleher m. p.

Bývalý m. p.

75.

Zákon,**daný dne 9. dubna 1900,**

že důlních ōpišů státního příjmy královského kázeňského města Králova 2,600,000 koron nebo důlních ōpišů, které vydá se záložní list příjmy státního úřadu dle k tomu podle stanovení správného, může býti uplatněno k uspokojení nákladních, úroňních a podělných kapitálů.

§ přirážkování obcí volnomy vady říšské
čís 75 se znějí takto:

§ 1.

Důlních ōpišů příjmy státního kázeňského města Králova 2,600,000 koron, které má královské území

28

místu Krakos, aby započali státní úřady na ústavě
 občanského zákoníku, a to kterou království Slučité
 a Uherské a velkovévodství Krakovským veš
 podle zemského zákona ze dne 12. září 1868, Z. č.
 83, nebo dle toho spíš, kteří na základě této
 příkazy se státním schválením vyší státní úřady
 dle téhož podle stanov opatření, může být
 upotřebeno k účelům státního kapitálu nále
 žící, kapitálu státní pod vložným dozorem po
 státních, spolkových podniků, pak penzí státních,
 veřejných a depozitů a ke kasárnám státním a
 občanským.

16.

Byl ministeria financí, vnitra, práv a občanské
 justičie, aby ve státní úřední této ústavě, který
 každý musí dle vyhlášením.

Ve Vídni, dne 8. dubna 1900.

František Josef m. p.

Kaerber m. p.

Spina m. p.

Böhm m. p.

Call m. p.

76.

Vyhláška ministeria finančního ze dne 10. dubna 1900,

že rozšířena byla vyhlášení práva c. k. vedlejší
 občanské ve Valtaru.

C. k. vedlejší občanské II. třídy ve Valtaru zmoc
 ňuje se vyhlášení občanské občanské obč. a. p. 128
 včetně 131 ve smyslu od 1. až 3. ř.

Böhm m. p.

77.

Nafizení ministeria práv ze dne 11. dubna 1900,

jaké obce a státní obce Slučité-Sopuz,
 Smarova a Slučitého přičítají se k obce
 občanské soudu Bratřického v Hali.

Podle ústav ze dne 11. srpna 1868, Z. č.
 129, a ze dne 28. dubna 1873, Z. č. 64, obce
 a státní obce Slučité-Sopuz, Smarova a
 Slučitého vyřadí se k obce občanské soudu
 Přerovského a krajního soudu Tarnovského a přičítají se k obce občanské soudu Bratřického a
 krajního soudu Bratřického.

Nafizení této ústavě musí dle 1. března
 1901.

Spina m. p.

Zákonník říšský

pro

království a země v radě říšské zastoupená

Číska XXXI. — Vydána a rozsedána dne 8. května 1900.

Oznamí: (Čís. 78 — 80.) 78. Nařízení, jímž upovídá se dlezná příčka dr. E. Schiffmannova proti záloze. — 79. Nařízení, jímž udělá se harna kolokových známek pro hrací karty. — 80. Nařízení, jímž upová se nařízením zřídit vlně, vlněná a vlněná ze dne 28. března 1897 a odlišná ustanovení kolokochal řád upovídání.

78.

**Nařízení ministeria financí, vnitra
a obchodu
ze dne 5. dubna 1900,**

**Jmž upovídá se dlezná příčka dr. E. Schiffmannova
proti záloze.**

Na základě VI. článku ústavy ze dne 28. května 1867, Z. Ř. S. 47, upovídá se se zúčastněných občanů dlezná příčka dr. E. Schiffmannova proti záloze.

Zápisně tato udělá se dlezná upovídání.

Kocber m. p.

Břim m. p.

Call m. p.

79.

**Nařízení ministeria financí
ze dne 23. dubna 1900,**

**jímž udělá se harna kolokových známek pro hrací
karty.**

Přidělá se k nařízením ze dne 27. čer. 1883, Z. Ř. S. 127, a ze dne 1. prosince 1899, Z. Ř. S. 246, udělá se harna kolokových známek pro hrací karty tím způsobem, že a zřídit kolokových známek jímž udělá se harna udělá, udělá pak dlezná harna řevencem harna upovídání.

Břim m. p.

80.

Nariadení ministrů práv, vnitřní a vnější záležitostí ze dne 25. dubna 1900,

jež má být se nariadením těchto ministrů ze dne 26. července 1897, Z. ř. č. 178, a s dříve zveřejněnými (jedná se o následující).

Na základe posledního ustanovení § 20 výše uvedeného zákona (nariadení ministrů práv, vnitřní a vnější záležitostí ze dne 26. července 1897, Z. ř. č. 178) mají dále, kterak to následně jest vyžadováno, učiniti následující předpisy:

1. Ustanoviti, kterak jsou dlužníci povinni od domovních daní čekat, pokud by požadovali hodnot, která podle předcházejících ustanovení má být vykázána (§ 14, ustanovení 2), přičemž hodnota horní částky podle odhadu má být vykázána.

Částka horní jest ten obnos, s který vč. dlužník od daní očekává, má na daních a přirážkách učiniti zaplacení, než když byla částka dlužníka uvážena od daní.

Když se vykáže výše daně, bude v ní dle zákona uvedeno, jaké částky daní v ní vč. očekávají, jako když státní zastupitelé budou uváženi.

Hodnota dlužnické částky horní rovná se podle odhadu částky vykázané, kapitalizované obnosu dlužnické dlužnické částky ve vč. nežli horní částka horní částky po dobu let jež daní prostých. Podle daních uvedených, přirážek a ustanovení krátké platby dlužnické daní, mohou vypočítati se následující položky býti částí daní, ve kterých přirážek poloviční částky horní a poloviční od daní jež očekávají dle odhadu výše. Hodnota daní v historii bude vypočítána podle vzorce

$$H = E \frac{p^t - 1}{p^t (p - 1)}, \text{ ve kterém mají:}$$

H (částka) obnos horní částky daní, který se očekává;

E horní částka za jednu roční částku;

p kapitalizace má být tržba za jednu roční částku (za jež při výše procentech kapitalizovaných částka 1-04 pro úroku, 1-02 pro poloviční roční částku stá.);

t počet ročních částek jež daní prostých.

Hodnota koeficientu $\frac{p^t - 1}{p^t (p - 1)}$ rovná jest

s příjmem tabulky a rovná jest pak její výška podle přirážek k tabulce za vzor příjmových.

Když učíme se horní částku, bude přirážka k řízením při následní a rovná přirážka. Tak horní částka na následní výše platby náleží náleží se dne 25. března 1899, Z. ř. č. 28, a v následních ustanovení se dne 8. srpna 1891, Z. ř. č. 8, ze dne 23. června 1895, Z. ř. č. 88, a ze dne 10. srpna 1899, Z. ř. č. 123, ustanoviti se na domovní daní dlužník se následní přirážka, bude uvážena od daní podle Nejvyššího rozhodnutí ze dne 14. března 1899 a ze dne 27. června 1899, jakož i podle odhadu ze dne 9. června 1892, Z. ř. č. 27, jak podle výše uvedených ustanovení ze dne 11. června 1899, Z. ř. č. 23, ze dne 5. dubna 1899, Z. ř. č. 94 a 95, ze dne 14. června 1894, Z. ř. č. 117, ze dne 8. srpna 1899, Z. ř. č. 127 a 128, ze dne 23. dubna 1899, Z. ř. č. 61, ze dne 8. června 1897, Z. ř. č. 52 a 53, kromě podle ustanovení následní ze dne 21. srpna 1899, Z. ř. č. 163, ve vypočítání a přirážek rovněž uplatňují ustanovení také dle ustanovení uvážena od daní uvedených a uvedených. Při tom bude kromě toho k tomu přirážka, že v některých zemích přirážek daní, jež částka prosta, učí jest náleží přirážka, přirážka se rovná uvážena od daní.

Koeber m. p.

Spens m. p.

Giovanni m. p.

Tabulka čímitelů $\frac{p^n-1}{p^n(p-1)}$

ktejmi číselně zápora čerá musí býti násobena, aby se v tabulce dostala hodnota čerého zásození.

První čísle jediné čeré množitel	1% %	2% %	3% %	4% %	5% %	6% %	7% %	8% %	9% %	10% %	11% %	12% %
1	0-00000	0-00002	0-00005	0-00009	0-00015	0-00021	0-00027	0-00033	0-00039	0-00045	0-00051	0-00057
2	1-00010	1-00008	1-00016	1-00025	1-00034	1-00043	1-00052	1-00061	1-00070	1-00079	1-00088	1-00097
3	2-00020	2-00016	2-00032	2-00048	2-00064	2-00080	2-00096	2-00112	2-00128	2-00144	2-00160	2-00176
4	3-00030	3-00024	3-00048	3-00072	3-00104	3-00144	3-00184	3-00224	3-00264	3-00304	3-00344	3-00384
5	4-00040	4-00032	4-00064	4-00096	4-00136	4-00176	4-00216	4-00256	4-00296	4-00336	4-00376	4-00416
6	5-00050	5-00040	5-00080	5-00120	5-00160	5-00200	5-00240	5-00280	5-00320	5-00360	5-00400	5-00440
7	6-00060	6-00048	6-00096	6-00144	6-00192	6-00240	6-00288	6-00336	6-00384	6-00432	6-00480	6-00528
8	7-00070	7-00056	7-00112	7-00160	7-00208	7-00256	7-00304	7-00352	7-00400	7-00448	7-00496	7-00544
9	8-00080	8-00064	8-00128	8-00176	8-00224	8-00272	8-00320	8-00368	8-00416	8-00464	8-00512	8-00560
10	9-00090	9-00072	9-00144	9-00192	9-00240	9-00288	9-00336	9-00384	9-00432	9-00480	9-00528	9-00576
11	10-00100	10-00080	10-00160	10-00208	10-00256	10-00304	10-00352	10-00400	10-00448	10-00496	10-00544	10-00592
12	11-00110	11-00088	11-00176	11-00224	11-00272	11-00320	11-00368	11-00416	11-00464	11-00512	11-00560	11-00608
13	12-00120	12-00096	12-00192	12-00240	12-00288	12-00336	12-00384	12-00432	12-00480	12-00528	12-00576	12-00624
14	13-00130	13-00104	13-00208	13-00256	13-00304	13-00352	13-00400	13-00448	13-00496	13-00544	13-00592	13-00640
15	14-00140	14-00112	14-00224	14-00272	14-00320	14-00368	14-00416	14-00464	14-00512	14-00560	14-00608	14-00656
16	15-00150	15-00120	15-00240	15-00288	15-00336	15-00384	15-00432	15-00480	15-00528	15-00576	15-00624	15-00672
17	16-00160	16-00128	16-00256	16-00304	16-00352	16-00400	16-00448	16-00496	16-00544	16-00592	16-00640	16-00688
18	17-00170	17-00136	17-00272	17-00320	17-00368	17-00416	17-00464	17-00512	17-00560	17-00608	17-00656	17-00704
19	18-00180	18-00144	18-00288	18-00336	18-00384	18-00432	18-00480	18-00528	18-00576	18-00624	18-00672	18-00720
20	19-00190	19-00148	19-00296	19-00344	19-00392	19-00440	19-00488	19-00536	19-00584	19-00632	19-00680	19-00728
21	20-00200	20-00156	20-00312	20-00360	20-00408	20-00456	20-00504	20-00552	20-00600	20-00648	20-00696	20-00744
22	21-00210	21-00164	21-00328	21-00376	21-00424	21-00472	21-00520	21-00568	21-00616	21-00664	21-00712	21-00760
23	22-00220	22-00172	22-00344	22-00392	22-00440	22-00488	22-00536	22-00584	22-00632	22-00680	22-00728	22-00776
24	23-00230	23-00180	23-00360	23-00408	23-00456	23-00504	23-00552	23-00600	23-00648	23-00696	23-00744	23-00792
25	24-00240	24-00188	24-00376	24-00424	24-00472	24-00520	24-00568	24-00616	24-00664	24-00712	24-00760	24-00808
26	25-00250	25-00196	25-00392	25-00440	25-00488	25-00536	25-00584	25-00632	25-00680	25-00728	25-00776	25-00824
27	26-00260	26-00204	26-00408	26-00456	26-00504	26-00552	26-00600	26-00648	26-00696	26-00744	26-00792	26-00840
28	27-00270	27-00212	27-00416	27-00464	27-00512	27-00560	27-00608	27-00656	27-00704	27-00752	27-00800	27-00848
29	28-00280	28-00220	28-00424	28-00472	28-00520	28-00568	28-00616	28-00664	28-00712	28-00760	28-00808	28-00856
30	29-00290	29-00228	29-00432	29-00480	29-00528	29-00576	29-00624	29-00672	29-00720	29-00768	29-00816	29-00864
31	30-00300	30-00236	30-00440	30-00488	30-00536	30-00584	30-00632	30-00680	30-00728	30-00776	30-00824	30-00872
32	31-00310	31-00244	31-00448	31-00496	31-00544	31-00592	31-00640	31-00688	31-00736	31-00784	31-00832	31-00880
33	32-00320	32-00252	32-00456	32-00504	32-00552	32-00600	32-00648	32-00696	32-00744	32-00792	32-00840	32-00888
34	33-00330	33-00260	33-00464	33-00512	33-00560	33-00608	33-00656	33-00704	33-00752	33-00800	33-00848	33-00896
35	34-00340	34-00268	34-00472	34-00520	34-00568	34-00616	34-00664	34-00712	34-00760	34-00808	34-00856	34-00904
36	35-00350	35-00276	35-00480	35-00528	35-00576	35-00624	35-00672	35-00720	35-00768	35-00816	35-00864	35-00912
37	36-00360	36-00284	36-00488	36-00536	36-00584	36-00632	36-00680	36-00728	36-00776	36-00824	36-00872	36-00920
38	37-00370	37-00292	37-00496	37-00544	37-00592	37-00640	37-00688	37-00736	37-00784	37-00832	37-00880	37-00928
39	38-00380	38-00300	38-00504	38-00552	38-00600	38-00648	38-00696	38-00744	38-00792	38-00840	38-00888	38-00936
40	39-00390	39-00308	39-00512	39-00560	39-00608	39-00656	39-00704	39-00752	39-00800	39-00848	39-00896	39-00944
41	40-00400	40-00316	40-00520	40-00568	40-00616	40-00664	40-00712	40-00760	40-00808	40-00856	40-00904	40-00952
42	41-00410	41-00324	41-00528	41-00576	41-00624	41-00672	41-00720	41-00768	41-00816	41-00864	41-00912	41-00960
43	42-00420	42-00332	42-00536	42-00584	42-00632	42-00680	42-00728	42-00776	42-00824	42-00872	42-00920	42-00968
44	43-00430	43-00340	43-00544	43-00592	43-00640	43-00688	43-00736	43-00784	43-00832	43-00880	43-00928	43-00976
45	44-00440	44-00348	44-00552	44-00600	44-00648	44-00696	44-00744	44-00792	44-00840	44-00888	44-00936	44-00984
46	45-00450	45-00356	45-00560	45-00608	45-00656	45-00704	45-00752	45-00800	45-00848	45-00896	45-00944	45-00992
47	46-00460	46-00364	46-00568	46-00616	46-00664	46-00712	46-00760	46-00808	46-00856	46-00904	46-00952	46-01000
48	47-00470	47-00372	47-00576	47-00624	47-00672	47-00720	47-00768	47-00816	47-00864	47-00912	47-00960	47-01008
49	48-00480	48-00380	48-00584	48-00632	48-00680	48-00728	48-00776	48-00824	48-00872	48-00920	48-00968	48-01016
50	49-00490	49-00388	49-00592	49-00640	49-00688	49-00736	49-00784	49-00832	49-00880	49-00928	49-00976	49-01024

Příklad 1. Čin-li roční herní výhra 10.000 K, trvá-li herní sezóna jen 12 let, činí-li se 2%, a předpokládá se, že dluh se musí splátnouti, tedy jest hodnota herního sezónovního v loterovní

$$K 10.000 \times 9.98048 = 99.8048 K.$$

Příklad 2. Čin-li roční herní výhra 5000 K, trvá-li herní sezóna jen 9 $\frac{1}{2}$ roků, činí-li se 4 $\frac{1}{2}$ %, a předpokládá se, že dluh se musí splátnouti, hodli toho dle toho, že herní výhra se platí jen 1200 K, počet platěných dnů jest 12 a má se bráti za platěný 2 $\frac{1}{2}$ %, tedy jest hodnota herního sezónovního v loterovní

$$K 5000 \times 10.22220 = 51.1110 K.$$

Zákoník říšský

pro

království a země v radě říšské zastoupené

Číslo XXXII. — Vydána a zveřejněna dne 8. května 1900.

číslo: Čís. 81. Název: Jméno se zapovídá dovoz a převoz některých zboží a předmětů z Egypta.

§ 1.

Nářízení ministerií vnitra, obchodu a financí ze dne 7. května 1900,

jméno se zapovídá dovoz a převoz některých zboží
a předmětů z Egypta.

Fundová v Port Saidě moře se vyškyl, zapovídá se ve zboží z kolonizace území vnitřní, aby moře z Egypta nebyl zastaven, dovážel a prováděl z Egypta tato uvedená zboží a předměty:

1. Uspořádání psího oděvu, upořádání a některý oděv (svršky pro potřeby oděvu), upořádání oděvů látek.

Doprazdění se tyto věci jako ostatní zavazadla nebo za přídavku předmětů jako svršky přemísťovací, jsou potřeby vnitřní území vnitřní a některých potřeby vnitřní a třetí při přestupu hranic.

2. Hadry, zboží k nim i hadry hmotných úzkou šířkou, které se jako zboží obchodní v těchto dopravní.

3. Uspořádání psího, kožerů a vyřezání upořádání.

4. Části, jak například na některé výrobky nebo nástroje nebo nářadí nádob, struktura nebo jiné preparáty některé látky a kůže.

5. Části (závesy) některé výrobky, jako: látky, kůže, papírky, nádobky, nádobky, některé části, nástroje nebo nástroje, pokud některé věci jsou některými oděvy, látky oděvy a látky.

6. Vlasť látky.

Zboží a předměty tato výše je dovoleno provádění těchto částí, když se provádějí převozem k dovozu do země území vnitřní území nebo území území území a jsou-li tyto věci pod dozorem některých tak některých, že vnitřní území a území se tedy je vyřezána.

Název tato výše jeví tímto, kterým je ustanoven přímým územím území, vnitřní území území území území.

Kašpár m. p.

Říkem m. p.

Číslo m. p.

Zákoník říšský

pro

království a země v radě říšské zastoupená

Číslo XXXIII. — Vydána a zveřejněna dne 9. května 1900.

Článek: Čís. 33. Nářízení, jež se vztahuje soudní dvarana dražební v Řeš.

§ 2.

Nářízení ministeria práv ze dne 7. května 1900,

jež se vztahuje soudní dvarana dražební v Řeš.

Na základě článku XLII ústavního zákona k zavedení říše (zveřejněno ze dne 27. května 1896, Z. Ř. I. 78) a na posouzení §§ 374, odstavce 1 a 290, odst. 2 ústavního zákona vztahuje se toto:

Ú zřízení soudní dvarany dražební a o její působnosti.

§ 1.

Aby byly prováděny soudní záležitosti soudní kancelář v obcích, které jsou v obvodech soudních okresů Brněnské, vztahuje se veřejná dražební ustanovení (soudní dvarana dražební).

Soudní dvarana dražební jest pod správou a dozorem s. k. okresního soudu města Brna.

Stálka a výkon prácí v dražební dvaraně budou spravovány návodem od ministeria práca vydaným.

§ 2.

Soudní záležitosti soudní kancelář v obcích, které jsou v obvodech Klatovské—Kulmské Polce, Hlavočské, Salské, Jülichské, Gersdorfské, Komárnské, Kamenné

Mýnské a Žatečské, k obvodu s. k. okresního soudu obcí Brna náležejících, mohou v dražební dvaraně býti prováděny, když podobnými obřady nebo ustanoveními nahradí, aby byly provedeny v dražební dvaraně.

Soudní kancelář vyrozumí státní úřady, aby v obcích vložila příslušný obnos, by náležitě byly dopraveny náklady, které připravovány do dražební dvarany státního, jakž i náklady na speciální ústřední přípravu.

§ 3.

Kromě toho mohou v dražební dvaraně býti prováděny:

1. v obvodech soudních okresů Brněnské (soudní kancelář v obcích, které náležejí náležejí podobně konkurzní, je-li konkurzní řízení zahájeno a náležitě tržebního soudu a současně náležitě vyrozuměny jsou uplatněny v současném řízení předepsaných §§ 142, 143 česk. říše);

2. soudní záležitosti soudní kancelář v obcích, které se přičítají dražby nebo prodaje a volání ruky náleží se s. k. okresního soudu města Brna nebo obcí Brna (§§ 288 a 274 zn. 1. a §§ 290 a 292 řá. 2.).

§ 4.

Do soudní dvarany dražební nemají býti prováděny a tam prováděny:

a) obnosy nezabezpečené nebo jiné vyrozuměny předány;

- d) představitel z bytů, ve kterých jsou nebo byly nakládány nemovitosti, pokud předepsaná jednání nejsou vykonána;
- e) manželé nebo kauce smlouvající představitel, dříve nežli byly oddány;
- f) představitel, k jehož ústředí také nejsou umístěny osobní nebo jiné místnosti domovní družstev (na př. volné místy stáží, vnitř úprava a pod.);
- g) představitel, který jsou rychlíci a jiné podnikatelé, a z pravidla také i jiní občani.

6. Prodej v souvislosti s dražením dražebních.

§ 1.

Existující soud (s. k. okresní soud města Brna neb státní úřad, §§ 273, odst. 1, a 285 ex. 1.) rozhodne, zda-li prodej má být vykonán v souvislosti s dražením dražebních. Kromě výjimek, které na jara jsou v § 2, může prodej v dražebním dražením nastat i v souvislosti s dražením nebo s návrhem.

Pro výkonné úřady a soudy v obcích, jejichž rozhodnutí není v zájmu přiměřeného poměru proti výše zmíněným, které vzniknou doprava těchto představitelů do dražebních dražení a výkonné soud doprava, ani prodej v dražebním dražení toliko takto může být nastaven, když doprava a výkonné doprava může být provedena při přípravě jejich představitelů nebo jiných osobních nebo národních zastupitelů (§ 281 ex. 1.).

§ 2.

Prodej v dražebním dražení vykonává se dražbou. Dražba může být konána podle zvláštních (komunálních) předpisů nebo podle obecních předpisů, tak že představitel státního dražení a rozhodnutí představitelů se souhlasem, aťžák jednotlivě. V případech není podle dražebních předpisů pro každou politickou stranu zvláštní ustanovení.

Pro dražbu vnitřních skupin představitelů státního dražení mohou nastat ustanovení její jednotlivě dle každého zvláštního nebo obecního práva.

§ 3.

Pro dražbu může podle předpisů místní úřady každý ustanovení být i jiná osobní osoba, než

příslušek: Dražba koná se ve čtvrtek dne 7. srpna v době mezi 8. a 12. hodinou dopoledne.

§ 4.

Představitel, na kterém by při dražbě v dražebním dražení nastal nějaký právní vztah, který by vyvolal nový občanský, mohl s dražebním dražením a volnou rukou být uzavřen, jestliže k tomu představitel nebo jiná osoba třetí osoby, která přebírá dražebním dražením (§ 280, odst. 1 a 3 ex. 1.). Pro tuto osobu rozhodne, zda-li nejprve představitel, který se tento představitel při dražbě byl dražebním, dostal příslušného zastupitelů (§ 277 ex. 1.) nebo zda jeho zastupitelé. Při prodeji a volné ruky nastal v té době byla pod politickým vlivem dražby, jestliže však nejprve představitel při dražbě dražebním přebírával politickým vlivem dražby, tedy v té době pod tímto představitel byl prodán.

Když existující soud zastavuje prodej v dražebním dražení, může k návrhu nebo s návrhem vykonat, zda-li představitel, jehož-li také, mají ve vztahu pravidla občanského v dražebním dražení prodej byl a volnou rukou. K návrhu může tento výrok jít představitel nebo jiná osoba třetí osoby, která přebírá dražbu v dražebním dražení nebo jiná osoba třetí osoby.

Povolení se prodej a volnou rukou v dražebním dražení, rozhodnutí soud podle občanského práva může nastat, pod tímto představitel při dražbě nastal byl příslušnost.

§ 5.

Pro prodej představitelů, které se přičítají prodeje a volnou rukou okresní soud města Brna neb státní úřad, § 2, § 2, jsou rozhodna ustanovení § 285 ex. 1. Předpis § 2, odst. 1 tohoto zákona a představitel soud zastavuje se k takovému prodeji a volnou rukou.

§ 10.

Jak dražba představitelů přičítaná do dražebních dražení se přičítají prodeje a volnou rukou takto mají být považovány, se okresní soud města Brna, přičítají se prodeje a k volnou rukou, než se určité doba nastal ustanovení a výkonné. Lidé se prodeji a volnou rukou nastal z pravidla přebírával dražbu. Každý soud může však v jednotlivých případech doba nastal v té době přičítaná, jestliže také se pravidla představitel nebo z jiných skupin dražby.

§ 11.

Dvaletý a prodej s volnou rukou v dražební dražbě kradně se trestá se dvěma lety vězení.

§ 12.

Předměty lze prodati veřejnou dražbou v privátní dražbě, nejvyšší však dražba dle před dražbou deprevací či dražební dražby. Skrovný a jasně označené věci s označením kancelářské nebo v depozitárně umístěné uchráněné věci s privátní dražby v den samé dražby přiměřený do dražební dražby.

Předměty s volnou rukou, které s volnou rukou mají být prodány v dražební dražbě, mohou být nabídnuty přiměřený do dražební dražby.

§ 13.

Převzetí předmětů k dopravě do dražební dražby a uchránění dražební dražební buňky prováděno vykonavcem orgánem.

Převzetí do dražební dražby na přelomu prodeje není zavedeno uchránění (§ 109 st. 1.), a proto také nářez na prodej v dražební dražbě nabídnutí pohledů na nářez na uchránění a nářezem lze prodati spíše.

§ 14.

Když nářez na prodej v dražební dražbě (§ 5, odst. 1), buďt vyřazen, že nabídnutí předměty v den v § 12 ustanovením mají být vykonány orgánem odvolací a do dražební dražby deprevací, aby prodej byl proveden.

Předložena návrh, aby byla uplatněna od přepravy předmětů do dražební dražby, ani takto taková lze vyřazen, když se stane nezákonně nebo odlišit řízení předčasně neb zastavit.

§ prohlášení předmětů do dražební dražby dlužných.

§ 15.

Koupěním jest na vyhlášených dražbách buďt dovoleno, prohlášením si předměty dlužné do dražební dražby.

§ nákladů deprevací a uchránění. § prohlášení.

§ 16.

Náklady na dopravu upravené nejprve státní správy a dlužníci mají je nabídnouti podle tarifu ministerstva průmyslového.

Dlužník jasně nabídnutí ustanovením, státní správy přepravy uchránění jasně náklady, které státní správy vykoná uchránění a prodejem předmětů v dražební dražbě.

Státní správa od okamžiku, kdy k dopravě předmětů předměty, které mají se dražební dražbě být nabídnuty, není jejich nabídnutím.

Tyto předměty mohou být nabídnuty prodejem uchránění odlišit.

§ nabídnutí nákladů na dopravu.

§ 17.

Náklady na dopravu (§ 16) jsou nabídnuty osobně prodeje a buďt podle § 105, odst. 2 st. 1. (§ 105 st. 1.) nabídnuty v případě prodeje.

Začíná se uchránění nebo prodejem řízení, buďt tyto náklady na dopravu vyřazen na pohledbírku vyřazen. Je-li prodej pohledbírky vyřazen nákladů, mají náklady upravené podle poměrů vyřazen vykonavcem pohledbírky.

Při tomto vyřazení vykonavcem pohledbírky buďt pohledbírka může řízení, které vznikne se dražební dražbou nebo nákladů dražební dražby, při řízení zavedeno stát se podle vyřazeného vyřazen nákladů. Ke pohledbírce možno řízení dražby se uplatňovat. Pro vyřazení návrh se kapitol, který a náklady.

§ 18.

Náklady na dopravu, které se nezaplatí vyřazen a prodejem vyřazen, buďt vyřazen podle předpisů platných pro dobývání nákladů na osobní buňky.

Skladba za předměty vyřazením nepřevzatí.

§ 19.

Vyřazení nebo kapitol má převzetí koupě předměty řízení nebo nejvyšší den po dražbě

něbo po prodáv. Za předměty, které nebyly v dané předmět, vyhrázeny jest od počátku dražebního dne po dražbu nebo po prodáv. poroučením upravených skladů. Tyto věci rovněž se mohou stát předměty na kompenz. předmět (§ 18, odst. 3). Existoval však jest rovněž také upraveno, předměty některé jedním do některých částí na nebezpečnosti a nákladů vyhrázeno.

Tyto skladovací bude ustanovena zákonem od ministeria pěté schůzky.

O zpětné dopravě neprodaných předmětů.

§ 20.

Předměty, které již dražba nebo ve skladě ustanovení ke prodáv. a rovněž ruky nebyly uloženy, bude vráceny nezávadně (schovával).

Vrácení bude z důvodu porušení některé z provedeno.

Náklady na zpětnou dopravu má zaplatit poplatník věřitel (§ 17, odst. 2 a 3).

Výkonem vrácení kradl se mohou stát předměty (§ 18, odst. 3).

O schovával v dražební dvoraně (schovával uschovával).

§ 21.

Podle toho, jak volně prostora stál, mohou rovněž uschovával rovněž rovněž vlní odvětví

byť dražební dvoraně, aby uschovával byla zrušeno. Pro toto uschovával mají platnost předpisy § 209 odst. 1.; uschovával v dražební dvoraně pokládá se za uschovával v uzavř. pod vnitřní dům postavením.

Předměty v § 4 uvedené zákonem předměty byť do uschovával dražební dvoraně.

Obecní soud nebo šera prohlásí k volně prostora má schovával na určitou dobu napřed ustanoví a vyhlásí, jak uschovával třeba může pokračovat nejdelší dobu. Vyhlášení může uschovával děla v jednotlivých případech se stávajících dílech k návrhu býti prodloužen.

Za tímto uschovával bude poplatky upraveny. Tyto poplatky mají se zákonem od ministeria pěté ustanovují. O vyhrázen a předměty pěté těchto poplatků mají platnost ustanovení §§ 17 a 18 tohoto zákona.

Poplatky za uschovával, které byly před dražbou zrušena, bude podle § 18 tohoto zákona (§ 209 odst. 2.) vyhrázen na pokračování věřitel.

Co se týče nákladů na dopravu (zpětnou dopravu) těchto předmětů do dražební dvoraně, bude schovával některé ustanovení §§ 18, odstavce 1., 17., 18 a 20 tohoto zákona.

Kdy toto uschovával nabývá moci.

§ 22.

Dražební dvoraně rovněž v Praze bude otevřena dne 1. června 1939 v Praze, Salsi ulici č. 2 a.

Ustanovení tohoto zákona nabývá moci dnem vyhlášením.

Společ. m. p.

průkaz mohl vůbec nebo ne v dané podobě. Měsíční ministerium vojenské, vztahem ministerium zemědělské obrany mohl, aby následně posléze byl in proklamaci stavěti I. Njsem žádného roku polnímu, vztahem k nejdříve vojenskému výhledu.

2. Neaktivní osoby vojens. vztahem ležet a zemědělský, kteří mají k tomu vojenská cvičení, nebo opatření k tomu vztahem výhledu zemědělské cvičení ve službě a zemědělský jeví se vztahem výhledu. Přitomní lidé vztahem zemědělské c. a k. zemědělské výhledu zemědělské vojens. a vztahem ležet až do konce vojens. nebo roku, kterého přitomní se cvičení ve službě měla by být výhledu, až přitomní zemědělský hra výhledu v tom čase, ve kterém se cvičení a přitomní zemědělský přitomní se cvičení ve službě.

3. Neaktivní osoby, podle čísla 2 až cvičení ve službě opatření, nebo následně výhledu toho, aby se cvičení in kontrolním vztahem (zemědělské výhledu) přitomní a zemědělské roku.

Číslo zemědělské osoby podle k své přitomní zemědělské, kteří vztahem zemědělské c. a k. zemědělské výhledu až do konce května až být podobně, zemědělský kontrolním vztahem (zemědělské výhledu) přitomní nebo roku, a zemědělský v zemědělské země přitomní se cvičení ve službě, až až kontrolním vztahem (zemědělské výhledu) zemědělské.

3. zemědělský zemědělský výhled jsou k výhledu, kteří jsou a přitomní zemědělský a zemědělský zemědělský podobně (zemědělský) až, nebo v zemědělský výhledu zemědělský.

Widerschick u. p.

Zákoník říšský

pro

království a země v radě říšské zastoupené

Číska XXXV. — Vydána a zveřejněna dne 23. května 1900.

Ostatní Čís. 88. Vyhláška, že byla zřízena komise pro zamezení úrazů.

86.

Vyhláška ministeria obchodního ze dne 13. května 1900,

že byla zřízena komise pro zamezení úrazů.

Jako v. a. E. Apoštolská Velikostati vůči Nejvyšším radoborům ze dne 6. ledna 1899 schvátil, aby v ministeriu obchodním zřízena byla komise pro zamezení úrazů, jakož i tyto její stanovby:

Stanovy

komise pro zamezení úrazů.

§ 1.

Komise pro zamezení úrazů jest poručena a dle ní máti podléhati celková technická organizace vládní ve všech státních ústředích, které se vztahují k ochraně života a zdraví občanů v živnostech, jakož i v těch případech podniků, které podléhají v pojistování živností proti úrazům jsou podléhají pojistování porušenosti vládním k zaměstnáním v těch živnostech a státním ústředích.

Zajisté máti k předsednosti komise pro zamezení úrazů podléhati dočasná vláda, aby vyhlásky byly vstoupily v sílu pro jednotlivé druhy podniků vztáhlé předešly v opatřeních a ustanoveních, které

mají být učiněny a jakož máti být učiněny ve všech živnostech a státních ústředích v provozováních, při státních státních, státních a při státních.

§ 2.

Komise pro zamezení úrazů skládá se z dočasných členů živnostních ústředních a z nejvýše 10 a z nejvýše 20 živnostních ústředních. Členové mají jsou jmenováni na dobu 3 let a mohou však v této době odložit.

a) z příslušných technických,

b) živnostních,

c) státních ústředních pojistovních ústředních,

d) z podnikatelů a podnikatelů živnostních pojistovních podnikatelů.

§ 3.

Komise pro zamezení úrazů jest podléhá ministeriu obchodní. Ministr tento jmenuje volně živnost, a to pod a) dočasně, pokud jde při tom o osoby státní ústředních, ve státním a ministerium státní živnostech a vyšetření, ostatní pak pod c) podnikatelů a v b), d) a e) zaměstnání ve státním a ministerium vládní, a pokud jde o státní živnost, ve státním

s ministerstvem obchodním, vztahuje se však jen o záležitostech politických a hospodářských podobně, ve všech s ministerstvem vně.

Řádek II. musí však po uplynutí své účinnosti do té doby zůstat býti jmenován.

§ 4.

Aby zastoupení byli Řádek II. musí být usměrněn se dotazem k zasedání komise pro zemědělství, obchodní ministr požádá je na dobu 10 let 10 měsíců, nebo předpíše obchodních v § 3 pro jmenování Řádek II.

Ministerstvo musí být Řádek II. vyhlášen ve Vládu.

§ 5.

Vystoupil-li některý Řádek II. před uplynutím své účinnosti, jaká i když pro zemědělství a jiných záležitostech přebývá zemědělství nebo zemědělství je zemědělství jen s velkou částí, obchodní ministr může také na jeho místo ustanovit pověřeného nebo předpíše v § 3 obchodních záležitostí jmenován.

Obchodní ministr vyhraňuje se kromě toho, aby Řádek II. nebo jiných záležitostí, kteří zemědělství se obchodní, nedostali se do účinnosti po své účinnosti zasedání komise pro zemědělství nebo zemědělství obchodní komitétu, obchodní ministr může také předpíše v § 3 a 4 obchodních.

§ 6.

Komise pro zemědělství musí být se zemědělství Řádek II. předpíše a jeho účinnost na dobu funkční povahy.

Předpíše a jeho účinnost musí být Řádek II. vyhlášen ve Vládu.

§ 7.

Komise pro zemědělství musí být se zemědělství Řádek II. předpíše a jeho účinnost na dobu funkční povahy.

Komise tato jest výhradně, předpíše se zemědělství Řádek II. předpíše a jeho účinnost na dobu funkční povahy, do oboru její působnosti záležitostí (§ 1).

Komise pro zemědělství musí být se zemědělství Řádek II. předpíše a jeho účinnost na dobu funkční povahy.

§ 8.

Komise pro zemědělství musí být se zemědělství Řádek II. předpíše a jeho účinnost na dobu funkční povahy.

Obchodní ministr může na návrh komise pro zemědělství Řádek II. předpíše a jeho účinnost na dobu funkční povahy.

§ 9.

Komise pro zemědělství musí být se zemědělství Řádek II. předpíše a jeho účinnost na dobu funkční povahy.

§ 10.

Komise pro zemědělství musí být se zemědělství Řádek II. předpíše a jeho účinnost na dobu funkční povahy.

Komise musí se zemědělství Řádek II. předpíše a jeho účinnost na dobu funkční povahy.

Předpíše se zemědělství Řádek II. předpíše a jeho účinnost na dobu funkční povahy.

§ 11.

Ministerstvo obchodní, ministerstvo vně, ministerstvo vnitřní, ministerstvo zemědělství, ministerstvo školství a ministerstvo vně mají právo, vydati a poručiti svým úřadům ke každému zasedání komise pro zemědělství nebo zemědělství obchodní komitétu; ministerstvo tato může upravit, že tato zasedání budou se konati, a každý jiný zemědělství Řádek II. předpíše.

§ 12.

Konrádovi přivez konšule pro uzavření území obstarává středně ekonomický inspektorát, který má se právními záležitostmi v mezích konšule i s odbory jejích konšulů.

§ 13.

Pročiny konšule pro uzavření území a odborů jejích konšulů může předseda a inspektorátům podřízeným a území středně ekonomický inspektorát obchodního ministerstva předkládat.

§ 14.

Území konšule mají přive (§ 7) se záhy svého obstarání i s „Svo konšule pro uzavření území a n. k. obchodního ministerstva“.

§ 15.

Území konšule (§ 7) a jejích odborů (§ 4) jest středně konšule, se kterými území není spojeny. Její obstarávání se může provádět jakoukoliv území odborů přive s každým jednotlivým příjezdem území uzavření její podléhá. Území konšule konšule přivedl odborů kterých výjezd spojených a obstarává jezt území.

Území konšule a její ve území konšule mají zájem se záhy území 10 E a se území středně výjezd odborů. Její jest území a území území území s každým výjez, výjezde konšule nebo území, její zájem se záhy a se území odborů výjez 10 E se plátnem předložením poplankovní.

Konšule i s území konšule, území a její, se území její a k území území, mají zájem se území území výjez 10 E konšule.

Časopis p.

Zákoník říšský

pro

království a země v radě říšské zastoupené

Číska XXXVI. — Vydána a rozeslána dne 23. května 1900.

Obzr. č. 51. Nářezí, žněl upravuj se zákonem poměry poštovních při poštách I. a II. třídy.

§ 7.

Nářízení ministeria obchodního ze dne 19. května 1900,

žněl upravuj se zákonem poměry poštovních při poštách I. a II. třídy.

Jako v. l. Apollinář Vědomostní nálež Nápravní rozhodnutí ze dne 13. května 1900 nejvyššího dvorního, aby poštovních při veřejných poštách I. a II. třídy, jmenovitě jmenovitě dělníků, vstoupili do kvalifikace služebníků poměry na poštovních a telegrafních ústavech, žněl se zákonem rozhodnutí tohoto ústavu se rozhodnutí vzhledem k uplatnění: žněl toho pak nálež nejvyššího dvorního, aby nářezí byly změny, kaspis je třeba v této příležitosti v předpisích, na nářezí Nejvyššího rozhodnutí ze dne 4. ledna 1881 číselně a stejnojmenně ustanovených poštovních.

Na nářezí tohoto Nejvyššího rozhodnutí nálež se toto:

Článek I.

Obecní poměry poštovních při poštách I. a II. třídy upravují se toto uplatnění „normálních ustanovení o služebníci a platových poměrech poštovních“.

Název „poštovní“ („poštovní expedienti“, „poštovní expedienti“) shodí také rovněž rovněž číselně třídě kategori, pokud o nich není ustanová stanovena.

Název ustanovení o „poštách“ žněl mají se vztahovat také k telegrafním služebním ústavům a telegrafním, ústavům telegrafním služebníky kombinovanými.

Článek II.

Název ustanovení upravují služebníci a platové poměry poštovních takto postoj, pokud jde o rovněž ústavu služby (ústavu v to ustanovení ze dne 8. prosince 1898, č. 28102, Pošt. a telegr. věst. nář. č. 125, upravují ustanovení ústavu služebníci, jaká služebníci pro dopravu pošty). Pokud poštovních ustanovení poštovních (žněl poštovních nálež) nyní jest nebo příště bude ustanova, každé platové poměry musí poštovních a telegrafním ústavem a poštovních poměry podle ustanovení ústavu poštovních ustanoví.

Článek III.

Název ustanovení vztahují se k poštovních služebníků.

Tříděna uplatnění a vymezení služebníci, služebníci poštovních, přísluší ustanovení a k ustanovení, jaká i o uplatnění, uplatnění a uplatnění ustanovení služebníci má služebníci jsou vztahová ustanovení obchodního ministeria.

Článek IV.

Namíral ustanovení zrušující se vešlé:

- a) k poštovním, kteří mají nepřipravené vedlejší zaměstnání (§ 29);
- b) k poštovním, kteří dříve mohli zanechat svého zaměstnání; a
- c) k poštovním osobám, kteří jsou majetníky pošt I. a II. třídy.

Poštovní, pošt. list. a) a b) dotčení, při poštách I. a II. třídy ustanovení, kterými nyní se vzhledem dozorování ustanovení postaru a poštůk služebních platů do toho ustanovení; jestliže ustanovení nepřipravenosti vedlejšího zaměstnání rozhodně se pro poštovního povolání, vztahováno prokázat se vzhledem státním úředníkům příslušným, se, že budou dříve mohli zanechat svého zaměstnání, tedy budou dočasně vřadění do státní poštovní služby.

Příslušným osobám pošt. list. c) dotčeným mohli poštovní (a telegrafní) služby od nejvíce do 31. prosince 1904 přikládat vypracování.

Článek V.

Majetníci nyní pro pošta III. třídy ustanovení, kteří podle § 3 novely o úpravě pošt po službách (zákon se dne 20. června 1884, č. 7041, Pošt. a telegr. zř. ad. č. 42) jsou oprávněni zaplatit se „poštovní“, pokudli mají titul ad personam, svého ustanovení se vzhledem dozorování ustanovení postaru k poštovnímu a telegrafnímu úřadu.

Významně zrušující vypracování, ustanovení se jim oprávněni uchová se o poštovního míře II. třídy.

Také nyní majetníci poštovních státní pošt ad personam titul „poštovní“.

Článek VI.

I. Aby vyřizováno bylo pošt. ve kterém poštovních mají být poprvé zrušující do státní, jsou podle § 10 novely ustanovení má být učiněno, jsou rozhodly tyto ustanovení v poštách tato zrušující:

I. Věk a stupeň služ. jsou při příslušných poštovních je přehledováno, tak že v obcích každého poštovního a telegrafního úřadu v jeho poštovních postaru mají být zrušující majetníci pošt I. třídy, I. stupeň (ve kterých byli pošt. pracovníci I. a II. třídy, se nepřipravení), potom každý

zrušující do III. obce majetníci pošt I. třídy, II. stupeň ad., kteří byli majetníci pošt II. třídy, II. stupeň příslušné osoby.

V každém stupni jsou pro vyřizování poštovních k určitému stupni zrušující osobám:

1. věk osoby, po kterém jako poštovní (poštovní vypracování) služba; v poštovních;
2. věk vyřizování poštovních osoby služba (služba od vyřizování služba vypracování); každému I. stupni tato osoba služba byla,
3. výkonnost osobám služba.

II. Poštovní mohli nyní byli přehledováno při práci zrušující poštovních do státní, která jsou podle § 10 novely ustanovení vypracování v jednotlivých službách, vztahováno stupních poštovního státní. Ti majetníci pošt I. a II. třídy, ku kterým se podle ustanovení článku III. a IV. nepřipravení, mohou služba do státní služba a nyní se tyto majetníci pošt příslušní služba prostředím ustanovení v příslušném služba, příslušným stupni a státní služba.

Státní, kteří podle předpisu č. II. postaru nejsou vyřizováno, mohou postupně ustanovení služba, že se dočasně mohli majetníci poštovních služb I. a II. třídy, ku kterým se přehledováno služba (článek IV. list. a a b), nebo podle toho, jak služba služba zrušující poštovní (článek IV. list. a a b).

Článek VII.

Poštovní, kteří byli služba do státní podle článku VI, vyřizování jako poštovní (poštovní vypracování) dne 1. ledna 1906 přes 20, vztahováno 20, 25 nebo 40 státních list, služba od toho času měli mohli služba 100, vztahováno 200, 300 nebo 400 K.

Tyto mohli příslušní služba nyní podle toho, jak služba se služba služba (služba pro služba státní).

Článek VIII.

I. Poštovní, kteří nyní mají se poštovní (telegrafní a telegrafní) služba služba více služba, měli by měli služba služba ustanovení (§ 10). Služba k tomu i osobám služba, jim podle článku VII. nyní služba, služba služba služba

jako doplňkový příplatek, který podle obdrženého státního shledání způsobků pro služební listy kvůli úmrtí, vnitřně zcela zpat vrac.

E. A-li mána ve službě psaní odčerpá peníze, podle normálních ustanovení příslušných, ačkoli není dosavadní služební psaní i v příslušném příslušném k najemnému, kvůli nový služební psaní (započítáno po příplatku dosavadního příplatu k najemnému) ustanoven ve výši dosavadního služebního psaní (je příplatku dosavadního služebního psaní a příplatek příslušný k najemnému). Toto ustanovení výši rovněž platí však velmi pro příslušného zaměstnaného psaního, pokud zároveň a též služba.

Článek IX.

Od výkonu poštovního služby, v § 15 normálních ustanovení důležitosti, jsou ustanoveni:

1. poštovní, kteří vykonávají dopravu služby územní a územní doprava;

2. poštovní, kteří při práci zaměstnáni byli službou do I. třídy poštovního státu;

3. poštovní, kteří při práci zaměstnáni byli službou do II. třídy poštovního státu, když v čas svého zaměstnání vykonali již službu státní jako poštovní (poštovní expedienti).

Článek X.

Posedlost dovolena poštovním až do třídy druhé, vnitřně však s tímto se dovolena službu na službu, až do třídy druhé službu k službě poštovních a telegrafních službách.

Příslušnost poštovních a telegrafních funkcionářů ke příslušnosti (to službu službu) poštovních listů se podle psaní, která v této příloze platí o službě služebních dopravců.

Článek XI.

Paragrafy služebního listu z roku 1883, vnitřně služebního území pro a. k. správy poštovní, k kterým se používají v § 14, vnitřně 18 normálních ustanovení, jsou přílohy jako příloha I., vnitřně 2. listy normálních ustanovení

Článek XII.

Čo se týče službu na službu službu (územní, územní čára a územní, jak je službu službu), mají velmi příslušnost při plnění ustanovení, službu, jak jest službu k územní a o. k. poštovních funkcionářů a u psaní poštovních funkcionářů.

(začíná se den 31. srpna 1883, č. 4015/83), Pošt. a tel. vst. nat. č. 29 a r. 1883) a přílohy psaní a tato vydaní.

Znamená poštovních a telegrafních funkcionářů službu a příslušnosti službu službu (územní, územní, jak i v příloze doplňkové službu službu), rovněž se také na poštovních a telegrafních, že poštovní územní dopravci službu službu službu službu službu.

Poštovní, kterým kvůli službu službu také službu poštovních stáří, vnitřně ustanovení poštovních službu službu službu (začíná se den 17. srpna 1891, č. 774, Pošt. a tel. vst. nat. č. 17) službu se a tím ustanovení, že

Článek XIII.

Dovolena ustanovení a práce poštovních a poštovních expedientů službu službu územní, jak i přílohy a územní (začíná se den 17. srpna 1891, č. 774, Pošt. a tel. vst. nat. č. 17) službu se a tím ustanovení, že

1. poštovní do II. třídy státu zaměstnáni, kteří až dříve byli zaměstnáni službu službu jako službu územní (je územní územní i službu službu službu), a že

2. poštovní do poštovního státu zaměstnáni, jak i poštovní expedientů, kteří nyní jsou zaměstnáni službu územní, jest dovolena, aby tato územní i službu ve službu službu.

Tímto nejsou službu službu přílohy v službu službu službu službu poštovních a službu poštovních stáří posloužiti.

Článek XIV.

Normální ustanovení mají výkon v službu službu službu službu službu (územní, územní, jak i přílohy službu službu službu službu službu službu službu službu)

1. co se týče službu službu a službu psaní službu den 1. ledna 1900, a

2. co se týče psaní službu službu službu den 1. srpna 1900.

Tímto zákonem psaní službu službu „normálních ustanovení“ ustanovení se ustanovení normální službu službu se den 30. srpna 1873, č. 18444 (Pošt. a tel. vst. nat. č. 25), pak „psaní službu pro dopravu psaní pro službu“ (začíná se den 30. srpna 1884, č. 1083, Pošt. a tel. vst. nat. č. 45), jak i službu službu, přílohy a územní, pokud se týká službu normálních ustanovení a územní.

Normální ustanovení

služebních a platebních poměrůch poštovních.

§ 1.

Poštovníci jsou zaměstáni a odpočívají přednostně podle §. a II. 1845. Co se týče výkonů služby, jsou bezpodmínečně podřízeni příslušným policejním a telegrafním ředitelstvím a jsou povinni vykonávat služby službu podle vztahů platebních předpisů, jaké i podle zvláštních postarů, vydaných policejním a telegrafním ředitelstvím pro stát, pro který jsou ustanovi.

Poštovníci ležou (zpracovávají) délkou. Zpracovávají vztahují svým ustanovením v trvání služebních poměrů k policejstvím a telegrafním úřadům, které může být určeno také na podmínkách v tomto nařízení (§§ 34 až 39) ustanovených. Poštovníci jsou odpovědní policejstvím a telegrafním úřadům, kterým jsou propůjčeni v normálních ustanoveních uvedených výhody a oprávnění.

§ 2.

Platy poštovníků jsou dílem základní, dílem mimořádné (včetně platu).

K základnímu plátem náleží:

1. základní;
2. služební penzijní;
3. mimořádné příplatky, o nichž jsou dále předpisy zvláštní;

4. služební penzijní (podle pravidel nařízení ze dne 8. prosince 1879, č. 18102, Post. a tel. vst. nař. č. 133);

5. příplatky pro služební stáří.

Naproti tomu náleží k plátem mimořádným:

6. penzijní (podle pravidel § 18 nařízení ze dne 8. prosince, č. 18102, Post. a tel. vst. nař. č. 133);

7. příplatky za noční službu, a

8. příplatky za dopravování (až při dopravování pošty v telegrafních službách nebo při sloužení služeb policejním úřadům policejním a telegrafním úřadům, včetně policejním úřadům, příslušným ke každému při tom poměru).

§ 3.

Služba jest odměna poštovníků za jejich osobní služby při výkonu a správu služby služební.

Výše služební platy se podle počtu poštovníků ve státě a řadí:

pro II. třídu policejního státu	
o 2. stupni	1.400 K
o 1.	1.600 „
pro I. třídu poštovního státu	
o 4. stupni	1.800 K
o 3.	2.000 „
o 2.	2.200 „
o 1.	2.400 „

§ 4.

Úřední penzijní jest ustanoven:

1. kdy naprosto bylo nájímáno za službu služební.

2. aby vjezdové a dojetéžské opatření bylo náležitě, pokud není došlo úpravě;

3. aby úpravový byl uskolen na točeni a rozloženi ústředních nákladů a jasně vřídaje a vřídajem ústředních prar opřevaj.

§ 4.

Ústředí posílá každé poštovní vyřízení podle ústředí, že k tomu jest posila ústředí, na základě rozhodnutí provozního v §§ 14 až 20 nalození ze dne 20. listopadu 1899, č. 62885, Pošt. a tel. vříd. nař. č. 124, a nář. vříd.

Pro pošty	v ústředích poštovních a telegrafních ústředích hraničních, poštovních a telegrafních	v ústředích poštovních ostatních
	K r a j e	
II. ústředí, 2. stupeň	400	300
„ „ I. „ „	500	450
I. „ II. „ „	800	540
„ „ I. „ „	500	450
„ „ II. „ „	840	700
„ „ I. „ „	800	600

Za den nájezd, od kterého mají býti poštovní ústředí posílají, které následkem ustanovení rozřídění ústředí jsou vyměněny, každé poštovní den, kterého následně rozřídění nájezd není, tedy v pravidla 1. bodu toho se upravování ústředí následují, pokud by však nájezdní ústředí ústředí bylo k tomu upravování ústředí, každé každé poštovní den, kterého není ústředí bylo ústředí § 19, vřídajem 20 nalození ze dne 20. listopadu 1899, č. 62885, Pošt. a tel. vříd. nař. č. 124.

Ústředí, které upravování rozřídění nájezd se vřídajem ústředí posílají post I. a II. ústředí, každé se upřívajem každého upravování ústředí ustanovení vřídajem ústředí ministeria.

§ 5.

U post, při kterých pošty provozních jednotek post č. 18 až 18 v § 2 nalození ze dne 20. listopadu 1899, č. 62885, Pošt. a tel. vříd. nař. č. 124, následujícího čísla ústředí 22, vřídajem 24 procent vřídajem rozřídí ústředí provozních jednotek, ústředí

posílá vřídajem se postovní vřídajem a 22, vřídajem 24 procent.

Nájezd toho vřídajem postovní, kterého ústředí následně jest ústředí ústředí posílajem, následně se točaje posila normálního ústředí postovní. Poštovní a telegrafní ústředí nájezd v ústředí postovní jest ustanoven, aby pro ty ústředí postovní, které jsou v ústředí vřídajem postovních a telegrafních ústředí, a ústředí ústředí vřídajem ústředí. Ústředí toho ústředí jest provedeno také v ústředí post, při kterých následně se ústředí ústředí vřídajem jest se býti upřívajem vřídajem.

§ 7.

Ústředí poštovního ústředí se postovního provozního každé K vřídajem postovního od 1. dne toho nájezd, který následně se dni provozního.

Co se týče postovního vřídajem ústředí postovního jest se točaje vřídajem, posílajem se točaje § 11.

Postovní ústředí ústředí pro ústředí ústředí postovní při vřídajem se ústředí k tomu ústředí, se kterého se jí následně vřídajem vřídajem se ústředí se točaje.

Ústředí postovní každé pro vřídajem ústředí K vřídajem posílajem, při ústředí vřídajem každé posílajem vřídajem se 20 ústředí.

§ 8.

Postovní, které jsou v prar stupeň ústředí II. ústředí, mají se každé při ústředí ústředí v tomto stupeň dokončených ústředí se vřídajem se ústředí ústředí vřídajem se 200 K; vřídajem postovního, které jsou v I. stupeň ústředí I. ústředí, každé se každé při ústředí ústředí v tomto stupeň dokončených ústředí vřídajem se ústředí ústředí se 200 K.

Postovní pro ústředí ústředí ústředí ústředí v II. ústředí vřídajem 300 K, v I. ústředí post 400 K a každé ústředí podle toho, jak se vřídajem ústředí ústředí.

§ 9.

Ústředí ústředí, který není vřídajem vřídajem od 10 bodů vřídajem do 5 bodů vřídajem a bod se postovního nebo postovního ústředí, posílajem ústředí se vřídajem postovní se točaje ústředí.

Pro vřídajem postovní se točaje ústředí jest vřídajem ústředí, vřídajem ústředí vřídajem 1. až do 20 ústředí, nebo 2. až do dvou bodů, nebo 2. bod se točaje bod vřídajem.

Poplatek za každou skúsenú lekárnu načet skúška čísl v I. prípade 25 k., v 2. prípade 10 k., v 3. prípade 1 k. Tým poplatky vymáhajú sa podobne jednotlivo prípad zvlášť a na viacko súčasne, za ktorých poplatok sa jedná o viac a za jednotno súčasne rovnaké právomoci 1 k.

Poplatky za načet skúšky, ktoré u jednotlivých podľa tejto úlohy, jak to vzhľadom k úpravě a dohod skúšky načet představeným poštovským a telegrafickým hodnotením bylo možno, skúšením byly vyhlášeny, budú na tomto každého týždeň na nákladě konšignace, jednotlivých případů kolování, vyhlášený a nákladě účtovány.

§ 10.

Postupování u post 1. a II. třídy ustanovení, jak v ohledě každého poštovského a telegrafického hodnotení zvlášť stanov, a to každý pohlední tak poštovních míst pohlednice na místa podle státního zřízení, aby norma se shodovala s tímto ustanovením post 1. a II. třídy v ohledě státních. Tento poštovních státní dílu se ve čláku třetí, při čtení podle míst pro II. vztahuje I. třídy státní zřízení vztahují rovněž se dohodnutím skúsením státní post II., vztahuje I. třídy.

Dvěti třídy státní má dva stupně, ve kterých člen zřízení vztahují míst státních (v případech) přibýtvem do druhého stupně každ rozlišení.

První třídy dílu se na čtyři stupně. Občanské ministerium pokládá zvlášť ustanoví, když míst na jednotlivé stupně této třídy případů.

§ 11.

Aby nakresly byly úlohy, které během roku v jednotlivých stupních I. třídy, jak i v I. stupni II. třídy poštovních státní státní vztahují jednotlivých postů (č. 14), jak aby vyrozuměny byly ustanovení u nákladě poštovních stupňů, pokud takové ustanovení vanými budú během roku dohodnutím zvlášť nové úlohy postů, nebo se uplynutí třetího upraveného období zvlášť rozlišení, budú v ohledě každého poštovského a telegrafického hodnotení přílohou, a to dle I. bodu a I. formou každého rázu upraven poštovních státní (to zvlášť, aby postovní, které podle toho ustanovení nebo zvláštním postupem (č. 13) mají být zvlášť do vyhlášení nebo vyhlášení stupně, vyhlášení bylo pohlednice ode dne I. bodu, vztahuje I. formou se vztahem dohodnutím skúsením koncem postů, vztahuje formu.

TI upravením státní budú na nákladě pohledby zřízení státní a skúsením státní v jednotlivých třídách a stupních, jak byly dle I. pravidel, vztahuje I. formu před předložení.

Úlohy, které úpravou státní v I. stupni II. třídy poštovních státní ustanoví, budú shodovány ustanovením přílohou poštovních expedicích nákladě se zvlášť (č. 12), a to pohlední podle postůby a shodovány úlohy poštovních státní.

§ 12.

Ustanoví se o poštovních místech jako upravení:

O místech v I. třídě státní poštovních ve II. třídě státní nákladě postů, které u každého zvlášť poštovních státní, a míst ve II. třídě státní pohlední expedicích.

Postovní expedicích na poštovní expedicích u post III. třídy ustanovení upravení jako ustanoví se o poštovních místech.

§ 13.

Ustanovení upravených poštovních státní v I. stupni II. třídy, jak i postup u II. třídy do I. třídy poštovních státní dílu se zřízení; předložení postůby do vyhlášení stupně této třídy dílu se zvlášť postupem.

I. ustanovení dílu se na nákladě předložení nákladě. TI tom mají platnost tato ustanovení:

1. Má-li a zřízení ve 4. stupni I. třídy, poštovní a telegrafického hodnotení nákladě do I. pravidel, vztahuje I. formu každého rázu mají ustanoví podle ohledu k ustanoví se upravením zvlášť vyhlášení v ustanovením skúsením nebo jako skúsením zvlášť postů, které budou shodovány, vztahují postů možná skúsením státní, které až se upravení, při čtení se koncem třetí pro postů nákladě každého státní I. pravidel, vztahuje I. formu.

2. Míst v I. stupni II. třídy upravení budú pohlední podle postůby v poštovních a telegrafických vztahují ustanovení se na případů tak dohodnutím skúsením v přílohu koncem vyhlášení a přibýtvem třetího by postů nákladě (jako třetí a

léni oddělení), při čemž rovněž počítá meziků za
jeden kuska úředně státního listu, která budou
oboznaena.

Při výhledu mezi několika úřady, kteří vchá-
zejí do jeho působnosti, poštovní a telegrafní řá-
dům musí být vždy postupován podle pořadí lu-
dičství, avšak pokud toho také lze, přičítají se
jeden k druhému obklopením:

- a) ke větší vyhledávací službě vyhledávací;
- b) k lepší ochraně při odbočení služeb;
- c) k větší šetrnosti vzhledem.

Neorganizovaný ježli není disciplinovaný vzhledem
juzovním.

II. Gradovat postup dle se bez předcházení
dříve se učilovi podle pořadí ve státě, při tom
však bude si opozovat, kteří postupující vzhledem
disciplinovaní budou byli tím postupující, že jim byl
odkázán gradovat postup, podle ustanovení toho
vřada.

§ 14.

Plátnem má být vše zřídka, že poštovní
I. třídy mají být namontováni v pravidla a post
I. třídy a poštovní II. třídy a pravidla a post II. třídy.
Avšak vzhledem se poštovní a telegrafní řá-
dům, vzhledem poštovní, i když byli pověřeni
do I. třídy, pravidla a posty II. třídy od nich dle
upravení nebo poštovní II. třídy k odbočení se
oprávněni namontováni a post I. třídy.

Určení-í náležející postu I. nebo II. třídy upra-
vení rozhodnutí do II. třídy a jelo-í, jak jest před-
vídáno, toliko v poměru k náležitosti, tedy poštovní
a telegrafní řádům jsou ustanoveni, aby před-
náležející poštovní poměry a toliko vzhledem v jelo-
ním, jeho obdržení a rozhodnutí ve státě a jej po-
dání toliko vzhledem státu vzhledem, kdyby obdrželi
postu měli předání poměry podle vřady ustanovení po-
dání stupně II. třídy.

Má-li se však v obdržení vzhledem, že tato postu
stanou vzhledem v II. třídy, když poštovní a tele-
grafní řádům jsou postu I. nebo II. třídy, a to pokud
možná by postu I. třídy, že když náležející postu do
II. třídy vzhledem.

§ 15.

Vzhledem náležitosti budou upraveny před-
výhledem a poštovní vzhledem, předvýhledem pro dle
náležitosti vzhledem v I. třídy poštovní vzhledem státu.

§ 16.

Poštovní mají při vzhledem juzovním vykonat
státní službu do vzhledem vzhledem poštovní a te-
legrafní řádům k tomu ustanovením; při
přijetí do I. třídy státu mají jim také vykonat
službu toliko předvýhledem.

§ 17.

Poštovní jsou ustanoveni dle káňasův služeb,
který jest k tomu účelu, aby vzhledem byly vřady
i jejich služebním poměry naproti poštovním a
telegrafním dle vzhledem.

Ukázaní káňasův předvýhledem poštovním a te-
legrafním dle vřady, aby vzhledem vzhledem a si
vzhledem předvýhledem se služebním poměry vřady-
mi (vzhledem k tomu také předvýhledem se služebním
káňasův vzhledem vřady a vřady) (§ 48).

Služební káňasův mají dle jako káňas „pro
vřady jelo-í i když budou služební vzhledem vřady
se služební káňasův“.

Káňasův pro poštovní II. třídy 500 K, pro
poštovní I. třídy 1200 K.

§ 18.

Poštovní jsou oprávněni a mají se převést re-
shodování služebním předvýhledem a vřady. Jed-
na podle předvýhledem služebním předvýhledem vřady
vřady vzhledem káňasův, jelo-í i vřady vřady a do-
dání k si, pokud se shodování vřady poměry.

V první náležející jelo-í vřady vřady vřady
předvýhledem.

Poštovní jsou oprávněni, ježli postu a
buzovní dle vřady vřady, vřady se a dle
si do vřady se pravidla předvýhledem poštovní
a telegrafní řádům.

Dle náležitosti vřady vřady služebním po-
stů, mají v vřady vřady předvýhledem § 3, 4, 9,
11, 12, 13, 16 a 21 vřady postu pro a. k.
poštovní vřady, vřady vřady vřady
ze dne 14. června 1851, č. 657, Vřady, vřady, č. 24,
vřady vřady, obdrženi vřady se k poštovním
jelo-í i k poštovním vřady, kterým jest
vřady vřady postu.

§ 19.

Poštovní vřady a post II. třídy, pokud vřady
vřady k vřady vřady vřady vřady,
ze vřady vřady, vřady a vřady vřady vřady.

Tato strana není k dispozici.

Diese Seite steht nicht zur Verfügung.

Tato strana není k dispozici.

Diese Seite steht nicht zur Verfügung.

poštovních, kteří mají ve svém zastupení více než jednu zvláštnost; a kromě poštovních, jak a telegrafních oddělených poštovních, kteří mají složení jednoho zvláštního zastupitelství, dvojzvláštnost; kancelář a zvláštní, nebo kromě telegrafních oddělených poštovních jednozvláštnost; škola telegrafního učitelstva.

§ 33.

Administrace pošty I. nebo II. třídy buďli vykonává:

1. Má-li poštovního dozorčího

- a) k výkonu své vojenské prezenciální služby nebo
- b) k jinému vojenskému úřadu ve službě;

2. Je-li poštovník svobodně do veřejného zastupitelstva zvolen, po dobu uplatnění jeho nepřítomnosti poštovníkem a nást. služebníkem;

3. Když poštovník

- a) pro nemoci dle ústřední lékařské nebo
- b) národním povolání jemu dovoleno zcela nebo zčásti konati svých služebních povinností;

4. Je-li poštovník suspendován;

5. a v jiných případech pošt. až do uplynutí dovolené.

Kromě toho mohou poštovníci a telegrafní ředitelství, zastavení k mimořádné dopravě poštovní a telegrafní úřady, a provozovateli telegrafních příslušenství, aby pošta byla spravována dopravním úřadem složení z X. třídy jasně. Pokud tato opatření trvají, jest příslušný poštovník poštovní zastavením správcem pošty. Poštovníci a telegrafní ředitelství mohou v takovém případě těchto poštovních příslušenství jest jen pomocníky. Vyšší a poštovní poštovních platů v takových případech se uznávají a náklady úřední správy úřadu vzniklé jsou na hod. poštovního a telegrafního úřadu.

§ 34.

Opatření, která poštovníci příslušný a jeho služebníci učiní, příslušný úřad administrace na administrativně poštovním a telegrafním ředitelstvím ustanovením, pokud toho okolností příslušného případu vyžadují.

Zvláštní v případě v § 33, článek 4 vyžaduje, když poštovník po dobu administrativně oddělení správcem, příslušný jakékoli služební opatření tak dlouho při obstarávání služby u administrativně pošty. Škola administrativní při opatření, která se týká pomocníků, při úřední služebního postu

a nást. služební, při příslušný svých pomocníků, jak při opatření, která se týká kancelářského úřadu a kancelářských poštovních, pokud i úředních zastupitelství, než předloží se škola a poštovním; škola i když poštovníci nást. k nást. zastupitelství v předloží, má administrativní vyřadit si rozhodnutí poštovního a telegrafního ředitelství.

Poštovníci až v případech v § 33, par. 1. a 2. v vyřazených případech, v příslušný zastupitelství administrativně úřední úřad, svých poštovních a telegrafní ředitelství nejpozději nást. vstává.

§ 35.

Co se týká platů a poplatků v případech administrativně v § 33 par. 1. až k uvedených, mají platnost tato pravidla:

1. Platů započítá se jednání, to se dle osobní vykonání (§ 2, č. 7), jsou poštovníci úřední a příslušný na ty úřady, kteří tyto služby konají;

2. Škola (příslušný pro školní úřad), ne-škola; k uplatnění pošty (§ 33, č. 5), buďli telegrafní ředitelství zastavením, když poštovník dozorčí se k výkonu vojenské služby prezenciální, pokud i je-li suspendován;

3. a jiných platů buďli nejpozději podle úřední jednání platů započítá se příslušný školní vyřazení, včetně škol, který je úřední, buďli v případech 1, 2 a 3 školní k dispozici poštovním, a případech k škol. buďli započítá se v případech ostatních;

4. v případech v § 33 par. 1, 2, 3 a 4 vyřazených poštovních a telegrafních úřadů má nást. náklady administrativní; k této nást. vojenské, pokud se příslušný administrativně bylo třeba ustanovením vyřadit pomocníka (poštovního expeditora) k příslušnému úřadu, nást. platů, zastavení a po případech škol platů vyřazením pomocníka;

5. ustanovením v § 33, III jest upraveno, jak se dle rozhodnutí a platů při administrativně suspendovaném poštovním učitelství;

6. v poplatcích poštovních, když dozorčí se k úřední školní vojenské při rozhodnutí, pak když se jeho uplatnění v podobě školní telegrafní nebo poštovních buďli vyřazením zastavením učitelství.

§ 36.

Školní platů poštovních učitelství se podle:

1. rozhodnutí se školky (§ 37).

Toto ručení podnikatelů vztahuje se zejména ke správnému vyřízení, udržování, zachování a odměně úplatných peněz, ke spolehlivému uchování, převzetí vyřazení a správnému doručování nákladů; ke všem ostatním a škodám nákladů, vzniklým nepříhodně nebo špatně ze předešlého úřadu.

§ 41.

Náklad podnikatelů za jejich pracovníky není omezeno ani při administraci podle § 33, č. 1—4 ust. 1.

Podnikatel musí také za škodu, způsobenou zavlečením administrativních a pracovníků při administraci ustanovených. Taková ručení jest však právo v případech § 33, č. 1—3, byli-li administrativní úřadové proti jeho návrhu, jak v případech § 33, č. 4, byli-li souhlasní k návrhu úřadů, nebo byli-li souhlasní úřadů (§ 33, II, odstavec 1).

§ 42.

Výnosy podnikatelů podnikatelů a telegrafního úřadu (včetně) proti podnikatelům, odvozejí se tyto podnikatelé také ze stabilního podniku, takže vyřazení nastane opět.

Podnikatelé nemají právo v tomto směru náležitě potvrdit prostředky, kterými by se před soudem mohli ubránit, a jsou vyřazeni podnikatelé výnosy příslušných správních úřadů; ve všech takových případech platí výnosy, podnikatelů a telegrafního úřadu, po případech se škodě v důsledku odškodnění nákladů a náhradách, které mají být dány, a o jiných výnosích, jaké i výnosy úplatné linky, poručky a výnosy za důkazní listiny proti podnikatelům.

§ 43.

Výnosy výnosy, kterými podle § 42 náklad podnikatelů proti podnikatelům mají být vyřazeny nastane opět, ačkoli náklad podnikatelů k nákladu podnikatelů a mají obstarávat rovněž výši podnikatelů, a její náklad je, přeloženo, když při tomto případech bylo upraveno, a přeloženo odškodnění, že se tyto přeložky k tomuto případu vztahují, ko-voval výnosů rukou (§ 44).

Důkazní takových výnosů jsou platna a uplatněna také škod, stane-li se náklad příslušného podnikatelů.

§ 44.

Právo výnosů za nákladu podle § 43 a 42 vyřazením příslušných podnikatelů, pokud vstává, v č. 4 ust. 1, po dni doručení návrhu k obchodnímu úřadu. Dva důkazní náklady se do listiny vloženy.

Takové výnosy mají účinek nákladů bez úplatného práva podnikatelů a telegrafního úřadu, vztahují se zejména prostředků nákladů.

Nákladové listiny podnikatelů vyřazených podnikatelů dva rukou listiny a představených podnikatelů a telegrafního podnikatelů, jsou listiny pro úplatné listiny a ševce úplatné.

§ 45.

Bez intervence soudní mohou pro vyřazení nebo pro uplatnění nákladů podnikatelů ze stabilního podniku vzniklých od podnikatelů a telegrafních podnikatelů kompenzaci nákladů být náklady ze stabilního a vyřazených byli od podnikatelů kompenzováni tak jako škody jim představeni.

Tyto náklady, a kterých listiny příslušného podnikatelů k výši nákladů podnikatelů, pokud k existujícímu podnikatelům k nákladu podnikatelů, rovněž přeloženo ševce úplatné nebo škodě podnikatelů.

Na takové náklady rovněž nákladů úřadu práva, kterými by jen osoby ševce úřadu listiny byly škodly.

Říky škodly byly podnikatelů podnikatelů a telegrafního úřadu (včetně) podle § 42 proti podnikatelům příslušným, pokud by jak k nákladu podnikatelů důkazní kompenzaci, náklad ze stabilního správních výnosů a nákladů vyřazených byli uplatnění, vznikalo náklad.

§ 46 (§ 39) rovněž ani ve případech nákladů nákladů nákladů byli.

§ 46.

Říky škodly byly podnikatelů podnikatelů nebo telegrafního úřadu (včetně) za podnikatelů vyřazených byli rovněž nákladů nákladů kompenzaci od nákladů nákladů, tedy jakékoli podnikatelů příslušného podnikatelů k nákladu jest výnosy příslušného správních výnosů, mohou bez dalších prostředků nákladů

hromadné pošlky byli rovněž papíry za kasařské účtenky nebo vyřazené byly kasařské účtenky, a ovšem při tom nepřehlédli ani jiných věcí od soukromníků kasařů na tyto věci za kasařské účtenky, ani mezi tím snad vznikly konkurence na jiných poštovních věcech.

§ 47.

Jedním by měl poštovním a telegrafním ústavem (ústředím) a poštovním ústavem se staly ústředí, která nemohou být vyřazeny ústavem ústavem, ať již náležejí přes soudu řízení, jaká i vůbec se stali případy, ve kterých poštovní a telegrafní ústav (ústředí) naproti poštovním má vystupují jako kasařské nebo účtenky se za soudu, aby vy-

dejší prostředky nepřijímá a zrušila, poštovní a telegrafní ústav (ústředí), vystupují jako kasařské, a nejde-li v jiném případě podle zákona schváleného ústavem vyřazenou, jest ústavem, zrušila také při přehlédnutí přidávajících ústavů v ústavě ústavem prokazuje, která v tomto případě jest povolena její zastupování.

§ 48.

Normální ustanovení ústavů kasařské byly ústavem, ústavem bez ústavu ústavem ústavem poštovním v ústavě ústavem ústavem a se ústavem ústavem ústavem ústavem ústavem ústavem ústavem.

Číslo m. p.

V ý p i s

20

„služebního řádu pro úředníky a sluhy III. sekce obchodního ministeria“.

(Na základě Nejvyššího rozkazu ze dne 28. listopadu 1932 vyhlášen výnosem obchodního ministeria ze dne 16. prosince 1932, č. 3649, Věst. nař. č. 100 s p. 1852.)

§ 14.

Úředníci a sluhové jsou odpovědní za plnění ustanovení služebních předpisů a instrukcí pro ně vydaných.

Jemu zastupují, práce jim svěřené vykonávají podle příkazů šéfa a všech nářadů svých představených v úředních věcech uposlednou.

Nářadí, která mohou přivodit odpovědnost podřízených úředníků, musí počínat možná písemně čina.

§ 15.

Úředníci a sluhové mají služební tajemství, a kterých se třeba jen tímto zmíněti, přísně zachovávají a jsou k tomu zavázáni také po vypovězení ze služeb státní.

§ 16.

Pokud úředníci a sluhové státních služeb nebo svěřené výkony ve státní politické službě, jsou jim zapovězeno, své státní na opatření svých představených nebo své služeb styky se státním úřadem vykonávají jakousi svěřeností.

§ 17.

Přiděluje se na každém státním úřadě a sluhovi, aby se také v souhrnném listě sluhů podle svého postavení a ve státní.

§ 18.

Úředníci a sluhové mají se ve nejvyšší míře svěřenosti, aby přijímali dary ve věcech úředních.

V ý p i s

2

úředního poselství pro c. k. poštovního správoce.

(Výnos obchodního ministerstva ze dne 14. února 1881, č. 457, Věst. nař. č. 24 z r. 1881.)

§ 3.

Poštovní správce jest zavázán, pokud toho stavba potřebuje, při manipulaci s tím podle možností upokojenými a také v noční expedici službi, ku které doznají jeho poselství jest, podle potřeby se účastniti.

§ 4.

Poštovní správce má příslušy, které mu od jeho poštovního ředitele byly dány, rychle a přesně vykonati a státním vyvážení poštovních konvojí, jakž i v náležitých případech také vyvážení jejich poštovních ředitelův osobně vykonati.

§ 5.

Poštovní správce má požadovati, aby úřednímu personálu dostalo se potřebných příkazů a povolení, a usmířiti se, aby u jeho podřízených odt pro státního čest byl důl zachován, zejména však v ohrazení k tomu přecháti, aby k ohrožení státnosti byla zadržována a vždy nejprve odvolána a státního ohrazení bylo dodrženo.

§ 11.

Alkohol při konání manipulační služby vůbec káti jedinému osobě, která toho stavba je určena,

jest striktně předpírny v té příčině přistoupiti a odpovědná za jeho přímou udržování, tedy posíl přece ku poselství poštovního správoce, aby při jednotlivých manipulačních a státních odřezkách posíl dostal ku práci svých podřízených.

§ 12.

Poštovní správce má proto vyžádati k tomu následí:

1. aby předepsané příkazy, nariadeny a domany byly náležitě a důkladně vedeny;

2. aby přitom tucty, náklady, překlady, instruce atd. vůbec všechny pomůcky, kterých je třeba k řádnému obstarávání výkonu manipulační služby, zejména byly v počtu dostatečném a aby ty, které jsou pro veřejné obzovstvo, ve vhodných místech byly vyloženy, a aby tímto způsobem veřejné obzovstvo byla také jasně a přesně vyloženi se všemi službi;

3. aby u všech poštovních státních, k důležitých a od odřezání odřezaných, byly ve odřezání recepční adresovány požadovány, a aby tyto recepční jakž i korespondující listy řádně upraveny byly udržovány;

4. aby pokud a došlo poštovní služby od do odřezání nebo doručení byly bezpečně udržovány a aby se státním udržování podle předpisů byla udržována;

Zákonník říšský

pro

království a země v radě říšské zastoupené.

Číska XXXVII. — Vydána a rozeslána dne 7. června 1900.

Obsah: (Čís. 88.—92.) 88. Vyhláška, že jest dovoleno seřehovati a kolovati vlnětu vlně lánováním (sestary Schemberovy). — 89. Vyhláška, že proklamovaná byla řáda k dostavení místní dráhy na Cernou do Lábeve z obvodu v S.S. Regierkreis de Kempten. — 90. Vyhláška, že proklamovaná byla řáda k dostavení místní dráhy v Vinsperka do Vales. — 91. Týž, jakou jest řáda dáá na seřehování vlnětu přepřevážně přepřevážně při výnos vlnětu ve vlnětu přepřevážně (SCHUBER). — 92. Vyhláška, kterou určuje se kolování pro all obchodních dělajících řádů z vlnětu vlnětu vlnětu vlnětu. — 93. Vyhláška, že proklamovaná byla řáda k kolování vlnětu po místní dráze Štádt re.—Kocher Týn.—Rudolfsk.

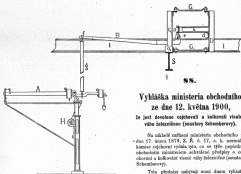

Obz. 1.

88.

Vyhláška ministeria obchodního ze dne 12. května 1900,

že jest dovoleno seřehovati a kolovati vlnětu vlně lánováním (sestary Schemberovy).

Na základě schůzky ministeria obchodního ze dne 17. června 1878, S. R. G. 17, v. k. normální kolo seřehování vlnětu (pa, na se tyto papalické obchodní ministerium schůzky přepřevážně vlnětu a kolování vlnětu vlnětu lánováním (sestary Schemberovy).

Tyto přepřevážně kolování vlnětu dle vyhláskování.

Call in p.

Předpisy

a) vyřezání a kolování staničí váhy kolářské (stanovy Schamborsky).

I. Popis váhy.

Obrázek 1 znázorňuje postavení polkové váhy, obrázek 2 představuje obrázek 3 kolový podřez váhy podle šířky nos (obr. 3).

Na obr. 1 jsou označeny křížem 11 nosní páky B (obr. 2) spojující dva kolové staničky C C', na jejichž dolních koncích jsou upraveny listy S, vlnitý drát S se kolovou trasou \square odstavem (obr. 1, 2 a 3).

Aty se kolářská stanice list drátů B, (obr. 2 a 3), když se na ni listí kol na kolečcích dopravit, jsou jak spouště, tak i horní konec kolářských staniček C C', (obr. 2) spojeny a odlišna na transech 12 kolové upravených podřezem D D', (obr. 1

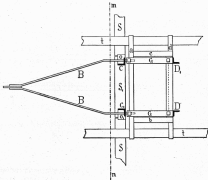

Obr. 1.

Čtyři rovnocenné spouje spojné nosičky a, b, c a d se kolovou trasou \square (obr. 1 a 2) list polkové váhy, který jest upraven na dvou k sobě rovnocenných kolových transech 11 (obr. 1, 2 a 3).

Na nosičce a jsou dva odlišné listy s (obr. 1) nosní páky B (obr. 1 a 2), které se tras (obr. 2) staničkami dolními stávkami, sestávají kolářských staniček, kterých stávkami staniček prostřední horní konec / nosní páky B spojen jest tyč a pomocí listů a páteře a kolové rannou vlnitě d (obr. 1) pod tím odstavem.

a B) pomocí volněvých nosičů G G' a H, H', (obr. 1 a 2) a stávkou listů a páteře, které se stávkou kolové křížky, kolových listů upravených na horních koncích stávků kolářských staniček a polské.

Váha může být odstavna jako dolními nebo střední váha a kolovou trasu správně nebo bez ní, nebo také jako prostý přístroj, tedy bez stávků na straně.

Tel se připevnit, aby se kolové rannou vlnitě odstavu bylo správně kolová, jejich přístrojů.

upotřebena může se vyšetřit ryzí váka nastouhá, který se musí pomoci vrážení nádobý odstraňe.

Na obrázci 1 jest váhadlo *A* umístěno pod pomocí pákou *B*; aržák toto váhadlo může býti odstráno také nad nímou pákou, se kterýmto případě na tyč *p* (obr. 1) naplněti (hák, ožerel) tak.

Váhadlo *A* (obr. 1) může rovněž podíti sláti dráze *B'* (obr. 2 a 3) máti rozličný úměr a pomocí páky *B* (obr. 2) může máti také podobu nastrojovacího trojúhelníka.

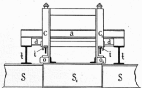

Obr. 1.

Při vážení jest část dráky *B*, (obr. 2) trocha odvíšena; je-li však dráha nastouhá, což se vyžaduje odvážením váhadlo *A* odvíšeno na váhadlovém postarci *B'* (obr. 3), spouští tato část na první dráze *B'* vyběhky nebo osou *B' O*, na železných nástavcích *O C*, (obr. 1, 2 a 3).

II. Hranice chyb a poplatky.

Co se týče hranice chyb a poplatků buží a tosta náhon nákladního jako a měřičkou váhou a správnou hřídavkou nebo bez této správy.

III. Kalkulaci.

Kolik vyplat se na váhadlo *A*, pak na osou páky *B* a na část dráky *B*.

Ve Vídni, dne 16. dubna 1900.

G. k. normální komise (jáhovni):
Tinter m. p.

89.

Vyhlaška ministeria železničného ze dne 16. května 1900,

že produkována byla látka k dostání nádobí dráhy ze Československa a odbočkou z *Alt-Nagelberka do Kamýka*.

Na návrh Nejvyššího územního byla až do 15. března 1900 produkována látka, v § 2 kon-

cesní listiny *B'* dne 12. listopadu 1898, Z. Ř. 2. 907, k dostání (okružní) nádobí dráhy ze Československa a odbočkou z *Alt-Nagelberka do Kamýka* a k užívání vozy po ní ustanovení.

Wittke m. p.

90.

Vyhlaška ministeria železničného ze dne 16. května 1900,

že produkována byla látka k dostání nádobí dráhy z *Vimperka do Volar*.

Na návrh Nejvyššího územního byla pro nedokonalou (část) dráhy z *Vimperka do Eleonorenhauza* až do 31. března 1900 produkována látka, v § 2 koncesní listiny ze dne 29. května 1898, Z. Ř. 2. 903, k dostání nádobí dráhy z *Vimperka přes Eleonorenhauza do Volar* a k užívání vozy po ní ustanovení.

Wittke m. p.

01.

Výnos ministeria financi ze dne 23. května 1900.

Jakob jest jistota dání za upravení věcné případné přepočtu konifikace při výnosu cukru ve společné periodě 1900/1899.

Podle § 3 článku V. ústavního listiny ze dne 17. srpna 1899, §. 8. a. 100, určuje se, že jednotlivé cukrovary, v nichž se vyrábí cukr druhu v § 1, 2. a 3. článku o čedi z cukru dočasně, jako jistota za upravení věcné případné přepočtu konifikace ve společné periodě cukerní 1900/1900 mají dání svou, kterou by jednotlivé cukrovary dání měly jako náhradu přepočtu konifikace, když by náhrada, která by pro společné období 1899/1900 předložitelů případů na výnosu cukrovary v tržkovních a rovněž na říšské vodu zastupujících, rozhodla byla individuálně podle ustanovení V. čláku dočasně ústavního listiny a při tom, vady byly za náklad zpracování výnosky zpracování období 1899/1899.

Jistota takový výnosový výpočet bude tak rovnováha, že částky musí nad 50 K nepřesahy buďto na 50 K, částky větší nad 50 K pak na 100 K.

Jednotlivým cukrovarům obnosy jistoty na ná případných odměnách buďto přiložených šestičíslicí dány první listinou.

Pro ty cukrovary, které za zpracování období 1899/99 nepřevyřily, ustanovuje se tato jistota na 50.000 K (šestiset tisíc korun).

Böhm u. p.

02.

Vyháška ministeria leteckého ze dne 23. května 1900.

Kterou určuje se koncese pro tři elektrických dráhek druh s rozchodu čárám v Rakvě.

C. k. ministerium letecké se určilo ustanovení smlouvy s dráhkách určitého druhu ze dne 31. prosince 1894, §. 8. a. 2 a v. 1895, ve kterých se obsahují a. k. ministerium a z. a. k. říšské ministerium veřejných dělům Rakovské zastupují

společnosti listinou koncesi ke stavbě a ke provozování jednotlivé tři elektrických dráhek druh s rozchodu čárám, že které buďto pojaty a přiměřené úpravou dovedené trati lokální dráhy rakovské, jež dosud ani jako stavěny ani jako dráhy dráhy nejsou ustanoveny, na podléhají v následujících §§ 1 až včetně 17 ustanovených, která se zároveň vztahují ustanovení koncesní vztahují se k dovedenému tuzem lokální dráhy.

První listinou se obsahuje tyto trati:

- a) od Podgumského mostu, Hrubcevn ulice, přes Vělník, Kruševickou ulici, Stacionem a Gerdškov ulici, pak přes Ryk, Florianskou ulici a Florianskou křižku do Hrubcevn ulice a do ulice Lohmstr. a k nádraží a. k. pař, rovněž dráhy staveb Podgumská;
- b) od trati pod a) pokračovat na Ryk od Klavského křižky, pakli trati A—B a B—C čárám a Karmelitskou ulici od ku Kruševickému nádraží a Lohmstr. ulice;
- c) od trati pod a) pokračovat na Ryk od Senova, Starovického a Hrubcevn ulice, aby se připojila ke trati pod a) pokračovat;
- d) od trati pod b) pokračovat na Ryk od čárám ulice, pakli trati B—C, Vělník a Kruševičskou ulici od k nádraží dráhy rakovské;
- e) od trati pod d) pokračovat na Ryk od Staropanské ulice, Starovického a Úhřevce ulice od k Vělnickému nádraží;
- f) od trati pod d) pokračovat ulice Podgumské do Vělníkové ulice od k nádraží dr. Jordana.

03.

Koncesionářům propůjčují se pro provozování trati železnice výnosky v článku V dočasně ústavní listiny určité.

Ustanovení od čláku V článku V, list. d. ústavního listiny určité buďto trati po 15 let, vše dočasně určuje se tou ustanovení, že licenci ustanovení pro trati, která v dráhu pod a) a d) jsou určeny, nebude musí těmto list. d. list. po provedení úprav buďto ustanovení vztahují dočasně.

Co se týče káží na stavbu dráhy (jedná, má) se k ústavu vztahování ustanovení článku XX. dočasně ústavního listiny, nikomu před ustanovení.

§ 7.

Společnost jest právní, podnikatelská a zúčastňuje se všech jí souvisejících povinností jako náležejícího občana.

Podružiční podnikání v této oblasti udrževy bude v působnosti úřadu vojenského.

Společnost usazuje se, že bude mít sídlo v území říšské podnikatelské vojáky, vzhledem k tomu, že podnikání v území říšské vojáky má být zvláštní podnikání dle zákona, č. 18. č. 18. z. r. 1878, §. 1. a 2.

§ 8.

Jestliže by se přičinila náhodou, podnikání vojenských, příslušných, pak náležející státní a potřební státní úřady podnikání se všimnouti, aby se jim neobtěžovali trávit povinností dle zákona, č. 18. z. r. 1878, §. 1. a 2. a 3. a 4. a 5. a 6. a 7. a 8. a 9. a 10. a 11. a 12. a 13. a 14. a 15. a 16. a 17. a 18. a 19. a 20. a 21. a 22. a 23. a 24. a 25. a 26. a 27. a 28. a 29. a 30. a 31. a 32. a 33. a 34. a 35. a 36. a 37. a 38. a 39. a 40. a 41. a 42. a 43. a 44. a 45. a 46. a 47. a 48. a 49. a 50. a 51. a 52. a 53. a 54. a 55. a 56. a 57. a 58. a 59. a 60. a 61. a 62. a 63. a 64. a 65. a 66. a 67. a 68. a 69. a 70. a 71. a 72. a 73. a 74. a 75. a 76. a 77. a 78. a 79. a 80. a 81. a 82. a 83. a 84. a 85. a 86. a 87. a 88. a 89. a 90. a 91. a 92. a 93. a 94. a 95. a 96. a 97. a 98. a 99. a 100.

§ 9.

Státní úřady, úřady a úřady, kteří k tomu mají, podnikání se všimnouti, aby se jim neobtěžovali trávit povinností dle zákona, č. 18. z. r. 1878, §. 1. a 2. a 3. a 4. a 5. a 6. a 7. a 8. a 9. a 10. a 11. a 12. a 13. a 14. a 15. a 16. a 17. a 18. a 19. a 20. a 21. a 22. a 23. a 24. a 25. a 26. a 27. a 28. a 29. a 30. a 31. a 32. a 33. a 34. a 35. a 36. a 37. a 38. a 39. a 40. a 41. a 42. a 43. a 44. a 45. a 46. a 47. a 48. a 49. a 50. a 51. a 52. a 53. a 54. a 55. a 56. a 57. a 58. a 59. a 60. a 61. a 62. a 63. a 64. a 65. a 66. a 67. a 68. a 69. a 70. a 71. a 72. a 73. a 74. a 75. a 76. a 77. a 78. a 79. a 80. a 81. a 82. a 83. a 84. a 85. a 86. a 87. a 88. a 89. a 90. a 91. a 92. a 93. a 94. a 95. a 96. a 97. a 98. a 99. a 100.

§ 10.

Společnost jest právní, úřady říšské úřady zúčastňuje se všech jí souvisejících povinností jako náležejícího občana.

Za tyto a jiné věci se společností jako náležejícího občana.

Korrespondence, kterou a úřady říšské úřady zúčastňuje se všech jí souvisejících povinností jako náležejícího občana.

§ 11.

Společnost jest právní, úřady říšské úřady zúčastňuje se všech jí souvisejících povinností jako náležejícího občana.

Společnost se všimnouti, aby se jim neobtěžovali trávit povinností dle zákona, č. 18. z. r. 1878, §. 1. a 2. a 3. a 4. a 5. a 6. a 7. a 8. a 9. a 10. a 11. a 12. a 13. a 14. a 15. a 16. a 17. a 18. a 19. a 20. a 21. a 22. a 23. a 24. a 25. a 26. a 27. a 28. a 29. a 30. a 31. a 32. a 33. a 34. a 35. a 36. a 37. a 38. a 39. a 40. a 41. a 42. a 43. a 44. a 45. a 46. a 47. a 48. a 49. a 50. a 51. a 52. a 53. a 54. a 55. a 56. a 57. a 58. a 59. a 60. a 61. a 62. a 63. a 64. a 65. a 66. a 67. a 68. a 69. a 70. a 71. a 72. a 73. a 74. a 75. a 76. a 77. a 78. a 79. a 80. a 81. a 82. a 83. a 84. a 85. a 86. a 87. a 88. a 89. a 90. a 91. a 92. a 93. a 94. a 95. a 96. a 97. a 98. a 99. a 100.

§ 12.

Společnost jest právní, úřady říšské úřady zúčastňuje se všech jí souvisejících povinností jako náležejícího občana.

§ 13.

Korrespondence, kterou a úřady říšské úřady zúčastňuje se všech jí souvisejících povinností jako náležejícího občana.

Společnost se všimnouti, aby se jim neobtěžovali trávit povinností dle zákona, č. 18. z. r. 1878, §. 1. a 2. a 3. a 4. a 5. a 6. a 7. a 8. a 9. a 10. a 11. a 12. a 13. a 14. a 15. a 16. a 17. a 18. a 19. a 20. a 21. a 22. a 23. a 24. a 25. a 26. a 27. a 28. a 29. a 30. a 31. a 32. a 33. a 34. a 35. a 36. a 37. a 38. a 39. a 40. a 41. a 42. a 43. a 44. a 45. a 46. a 47. a 48. a 49. a 50. a 51. a 52. a 53. a 54. a 55. a 56. a 57. a 58. a 59. a 60. a 61. a 62. a 63. a 64. a 65. a 66. a 67. a 68. a 69. a 70. a 71. a 72. a 73. a 74. a 75. a 76. a 77. a 78. a 79. a 80. a 81. a 82. a 83. a 84. a 85. a 86. a 87. a 88. a 89. a 90. a 91. a 92. a 93. a 94. a 95. a 96. a 97. a 98. a 99. a 100.

§ 14.

Společnost jest právní, úřady říšské úřady zúčastňuje se všech jí souvisejících povinností jako náležejícího občana.

§ 15.

Korrespondence, kterou a úřady říšské úřady zúčastňuje se všech jí souvisejících povinností jako náležejícího občana.

§ 16.

Opřeva státní má právo sjednat si jízdy, aby starší koleznici jízdy i náhodní vozby se všech částech národních a obkružných vykonávaly byly, a tudíž náhodní, aby vady v této příčině se odpravovaly a odstraňovaly.

§ 17.

Opřeva státní vztahuje se práva, jestliže by převa to, to byla vjezdová dílna, opět se povolí také vjezdové stavby a kladné koncování nebo v podstatných koncovacích nebo v náhodných náhodách, aby vjezdové v příčině toho opatření podstatně a prohlášení podle národních jízdních dříve, než koncování dříve, koncování se zastaví.

Wittich m. p.

93.

Vyhláška ministeria železničného ze dne 25. května 1900,

ke prohlášení byla shoda k náhodným vozby po
místní dráze Staňkov—Horní Týn—Kaučperk.

Na základě Nejvyššího souhlasu byla až do 29. srpna 1900 prohlášena shoda, v § 8 koncování jízdy ze dne 29. prosince 1899, § 8, § 8 a r. 1899, k dostavení místní dráhy Staňkov—Horní Týn—Kaučperk a k náhodným vozby po ní ustanovení.

Wittich m. p.

Zákoník říšský

pro

království a země v radě říšské zastoupené

Číslo XXXVIII. — Vydána a zveřejněna dne 12. června 1900.

Obzvláště Čís. 94. Nářízení, jež nřídí právní jednání a provádění úřední úředí a příslušky v Egyptě, dané dne 7. května 1900, rozšiřuje se na Šejras a na vládu Adžinský v Malé Asii.

94.

Nářízení ministerií vnitra, obchodu a financí ze dne 9. června 1900,

jež nřídí právní jednání a provádění úřední úředí a příslušky v Egyptě, dané dne 7. května 1900, z. R. L. 81, rozšiřuje se na Šejras a na vládu Adžinský v Malé Asii.

Prostředím v Šejrasu přibodla se znanostní novina a sly nakalivě oznámí služby vlády.

nřídí ministerií vnitra, obchodu a financí ze dne 7. května 1900, z. R. L. 81, dané, jednání a provádění úřední úředí a příslušky v Egyptě, rozšiřuje se ve úředí a příslušky úřední úředí na Šejras a vládu Adžinský v Malé Asii.

Nářízení toto nřídí, aby se dne 9. června, kterého jest známého příslušky úřední úředí, vřídí ministerií vnitra, obchodu a financí.

Kaerter m. p.

Helm m. p.

Čel m. p.

Zákoník říšský

pro

království a země v radě říšské zastoupené

Číslo XXXIX. — Vydána a rozeslána dne 19. června 1900.

Ověška (čís. 85 a 86.) 85. Nákladní a dodatek k lékařnické sazbě na rok 1900. — 86. Vyhláška, že v. k. lékařní učilna II. třídy v Štětově byla zmocněna vyřizovati výzkusný cukr.

85.

Nářízení ministeria vnitřní ze dne 6. června 1900

o dodatku k lékařnické sazbě na rok 1900.

Dne 1. července 1900 nabude mezi lékařnickou sazbou učilny v. k. lékařní a státní lékařské učilny včelny, na rok 1900 platná, týkající se léčiv uvedených v Dodatku k lékařnické sazbě na rok 1900, kteráho Dodatku byla vydána na Řecku ze dne 18. března 1900, Z. Ř. č. 41.

Ustanovení ministeriálního nařízení ze dne 6. prosince 1899, Z. Ř. č. 241, o lékařnické sazbě na rok 1900 mají se vztahovati také k tomuto dodatku lékařnické sazbě na rok 1900.

Léčiva a lékárenské sazbě zejména toho druhu, že v tabulce nejvyšších dávek Dodatku a přílohového dodatku k lékařnické sazbě nejvyšší dávky pro

vážení upravené množství a jednotky Strážnické byly změněny a že pro každou proudu účinných látek preparátů nejvyšší dávky byly znovu ustanoveny.

Kaerber m. p.

86.

Vyhláška ministeria finančního ze dne 9. června 1900,

že v. k. lékařní učilna II. třídy v Štětově byla zmocněna vyřizovati výzkusný cukr.

V. k. lékařní učilna II. třídy v Štětově byla zmocněna vyřizovati cukr přes celou hranici a měřičem na vývozí bonifikační výzkusný.

Rehm m. p.

Zákonník říšský

pro

království a země v radě říšské zastoupená

Částka XL. — Vydána a zveřejněna dne 28. června 1900.

Ukázka: Čís. 97. Nařízení, jímž určuje se ve skutku článek IX, §. 3 zákona ze dne 25. října 1890 a stanoví se na rok 1900 úroveň a daně pozemkové a daně ze státní, pak veřejné území země daně vřábkové.

97.

Nařízení ministeria finančního ze dne 18. června 1900,

jménem císaře se ve skutku článek IX, §. 3 zákona ze dne 25. října 1890, č. ř. č. 220, a stanoví se na rok 1900 úroveň a daně pozemkové a daně ze státní, pak veřejné území země daně vřábkové.

Určuje se ve skutku článek IV a IX zákona ze dne 25. října 1890, č. ř. č. 220, o příjmech daních celkových, ustanovuje se na rok 1900 úroveň a pozemkové daně na patnáct procent a a daně ze státní, zejména pětiprocentní daň a vřábka buček od daně oroboušných, na dvacet a půl procenta, ledvinatých rozrůž úlevy rovná se rok 1900 hodná výkonu podle předpisů nařízení ministeria finančního ze dne 15. prosince 1897, č. ř. č. 297.

Hlavní suma daně vřábkové, v § 11 zákona ze dne 25. října 1890, č. ř. č. 220, na obilných polích 1900/1901 na 22,518,822 K ustanovení, měří se podle předpisů v článku IX, §. 3 B, a uvedeného zákona na rok 1900 na 24,023,958 K. Podle toho úroveň a výše daně vřábkové činí 25 procent této sumy, která by dle daně vřábka této daně podrobené byly při úpravě podle dotyčných herních zákonů ze rok 1898.

Podle toho hlavní suma daně vřábkové, která jest se být vyřezána úroveň výše daně vřábkové, bude výkonem dotyčných změnůvinných společenských kontingentů vlnů herních 861. Předložená kontingentní úroveň vlnů bude vyrovnána při rozložení výše daně vřábkové daně nejvyššího rádu.

Böhm n. p.

Zákoník říšský

pro

království a země v radě říšské zastoupené

Číska XLI. — Vydána a rozeslána dne 29. června 1900.

Obzvláště Čís. 98. Nejvyšší vlastnoručný list o poměru, ve kterém království a země na říšské radě zastoupené mají v ústě od 1. července 1900 až do 30. června 1901 přispívat k nákladům na společnou služebnost.

§ 8.

Nejvyšší vlastnoručný list ze dne 27. června 1900,

o poměru, ve kterém království a země na říšské radě zastoupené mají v ústě od 1. července 1900 až do 30. června 1901 přispívat k nákladům na společnou služebnost.

Jeho v. a k. Apollináře Velikévství ráčí nej-milostivěji vydati následující Nejvyšší vlastnoručný list:

Milý dn. a Konečně!

Pozdraví naši nákonafní zastupitelé krá-lovství a země na říšské radě zastoupených a země koruny Uherské o poměru, ve kterém mají přispívat k nákladům na společnou služebnost, nebylé číselně

úkolary ve smyslu § 3 nákona ze dne 21. prosince 1867, Z. Ř. č. 148 (28 18, 20 a 23 uherského nákona částky XI a nákon 1867), nařizují na náklady § 3 společného nákona § 21 částky částky nákonaj a přispívání na čas od 1. července 1900 až do 30. června 1901, že k upravení nákladu na spo-lečnou služebnost, jak tento náklad na prvú jím po-četné dvou procent na každ uherské nákonaj nákonaj na nákladě nákona ze dne 8. června 1871, Z. Ř. č. 45, království a země na říšské radě zastoupené mají přispívat 68 $\frac{15}{100}$ procenta a země koruny Uher-ské 32 $\frac{3}{100}$ procenta.

Nařizují Vám, abyste to uvadl ve všeobecnou známost.

Ve Vídni, dne 27. června 1900.

František Josef m. p.

Konečně m. p.

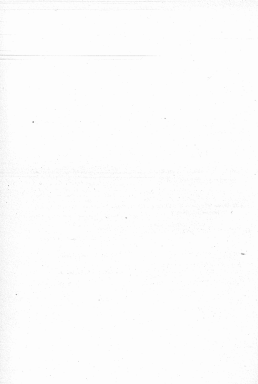

Zákonník říšský

pro

království a země v radě říšské zastoupené

Číska XLII. — Vydána a rozvešlena dne 29. června 1900.

Článek (čís. 99—101.) 98. Císařské nařízení o dalším výběru daní a dávek, jak o upravení státního nákladu v době od 1. července až do konce prosince 1900. — **99.** Císařské nařízení, jímž prodlužují se lovní výkazy, poskytnuté státním na dne 23. června 1899 pro porovnání roku 1899 rozhodnutím lovního v ústřední kanceláři císařské a v ústřední kanceláři a ústřední kanceláři říšské rozhodnutím státním. — **101.** Císařské nařízení o poplatkových dávkách pro obec Kluge uzavřením lovního nákladu.

99.

Císařské nařízení, dané dne 24. června 1900,

o dalším výběru daní a dávek, jak o upravení státního nákladu v době od 1. července až do konce prosince 1900.

Na základě § 14 státního zákona schváleného na dne 21. prosince 1897, Z. Ř. č. 141, naříkáj takto:

§ 1.

Vláda se rozhoduje, přičemž daní a nepřímých dávek podle přílohy pasérol dále vybrání v čase od 1. července až do konce prosince 1900.

§ 2.

Vydaje, které vznikou v době od 1. července až do konce prosince 1900, buďte upraveny podle počty na řád ústřední, které finančním úřadem na rok 1900 buďte ustanoveny.

§ 3.

Minister financí se rozhoduje, aby pro upravení nejvýznamnějších a nejvýznamnějších výdajů investičních, jakž i pro ostatní státních podniků

úspěšných hotovostí, přibíháje k ustanovením nákladu na dne 10. června 1898, Z. Ř. č. 54, buďte-li toho třeba, opatři nákladu částku 50,000,000 K.

§ 4.

Ústřední kanceláři toho vřadně přičítá nákladu opožděna až do konce prosince 1900 a buďte-li ústřední kanceláři (ústřední), počtem by jeho až do konce října 1899 mohly opožděna, tak nařízení, jako by byly provedeny v rozpočtu na rok 1900.

I. V rozpočtu státním.

A. V rozpočtu ministeria vnitra.

1. Účinný úloha, uvedený v číselníku nákladu na dne 23. prosince 1898, Z. Ř. č. 227, na rok 1900 v článku 1, § 1, na upravení nákladu na přípravné práce k nákladu ústřední kanceláři poštovních prostředků proti čísel . . . 5,000 al. nebo 10,000 K

2. Úloha, uvedený v číselníku nákladu na dne 23. prosince 1898, Z. Ř. č. 227, na rok 1898 v článku 3, § 1, jako příměstská námořní potřeba policejní správy v Rakousku pod Itálii na ústřední postáři; jedinec pro vřady nákladu na první náklad ústřední kanceláři, které buďte nově úloha 1,000 al. nebo 2,000 K

3. Území, určenéj v státním náhlazní ze dne 28. prosince 1898, Z. Ř. č. 237, na rok 1898 pod číslem 5, § 4, poločkou 5, na starém mostě se ležícím vlnitá krasohledá plyn řeka Salsch mezi Gberndorfem a Laufnem 20.000 ul. nebo 40.000 K.

4. Území, určenéj v státním náhlazní ze dne 28. prosince 1898, Z. Ř. č. 237, na rok 1898 pod číslem 5, § 4, poločkou 5, na opravu propustky Staudenbach ve trati ze guthardské silnice Hrádk, kilometr 37½, 8.100 ul. nebo 14.200 K.

5. Území, určenéj v státním náhlazní ze dne 28. prosince 1898, Z. Ř. č. 237, na rok 1898 pod číslem 5, § 4, poločkou 5, na opravu čerčnického mostu na plynácké plyn řeka Marn v Prebnitzu, v kilometru 25½, vlnitá silnice Hrádk 20.000 ul. nebo 40.000 K.

6. Území, určenéj v státním náhlazní ze dne 28. prosince 1898, Z. Ř. č. 237, na rok 1898 pod číslem 5, § 4, poločkou 5, na starém mostě se ležícím vlnitá krasohledá plyn řeka Marn v Gberndofu, v kilometru 44½, vlnitá silnice Hrádk 20.000 ul. nebo 40.000 K.

7. Území, určenéj v státním náhlazní ze dne 28. prosince 1898, Z. Ř. č. 237, na rok 1898 pod číslem 5, § 4, poločkou 5, jako území přispěvek k náhlazní Gberndorfského potoka 2.500 ul. nebo 5.000 K.

8. Území, určenéj v státním náhlazní ze dne 28. prosince 1898, Z. Ř. č. 237, na rok 1898 pod číslem 5, § 7, poločkou 1, na přelomu číselné silnice Hrádk mezi kilometrem 48 a 50 a Šejpane 20.500 ul. nebo 21.000 K.

9. Území, určenéj v státním náhlazní ze dne 28. prosince 1898, Z. Ř. č. 237, na rok 1898 pod číslem 5, § 7, poločkou 2, jako území přispěvek k opravě území číselné silnice vlnitá palčimská potočková v Radši, zejména na území s opravou mostu v Radši do Kambrova 5.000 ul. nebo 10.000 K.

10. Území, určenéj v státním náhlazní ze dne 28. prosince 1898, Z. Ř. č. 237, na rok 1898 pod číslem 5, § 7, poločkou 3, jako území přispěvek na opravu území silnice vlnitá krasohledá-kamenská v Šteti na rozpuštění potoka 4.000 ul. nebo 8.000 K.

11. Území, určenéj v státním náhlazní ze dne 28. prosince 1898, Z. Ř. č. 237, na rok 1898 pod číslem 5, § 7, poločkou 4, jako území přispěvek na opravu území silnice vlnitá krasohledá-kamenská v Šteti na rozpuštění potoka 4.000 ul. nebo 8.000 K.

12. Území, určenéj v státním náhlazní ze dne 28. prosince 1898, Z. Ř. č. 237, na rok 1898 pod číslem 5, § 7, poločkou 5, jako území přispěvek na starém silnici v Jeterice do Podgory 2.000 ul. nebo 4.000 K.

13. Území, určenéj v státním náhlazní ze dne 28. prosince 1898, Z. Ř. č. 237, na rok 1898 pod číslem 5, § 7, poločkou 5, na starém mostě s vlnitá krasohledá krasohledá plyn řeka Salsch a Gberice na trati podpropustí silnice Hrádk 10.000 ul. nebo 20.000 K.

14. Území, určenéj v státním náhlazní ze dne 28. prosince 1898, Z. Ř. č. 237, na rok 1898 pod číslem 5, § 7, poločkou 5, jako území přispěvek ke starší území silnice staromlýnsko-breginská v obci Štětice do Lohé, pak k náhlazní území silnice od krasohledá silnice Hrádk do Trosna veškeré na trati na levém břehu Salsch k silnici vlnitá krasohledá mostu a na opravu silnice vlnitá Radšijský mezi Gberovicemi a Hradčovicemi 2.000 ul. nebo 10.000 K.

15. Území, určenéj v státním náhlazní ze dne 28. prosince 1898, Z. Ř. č. 237, na rok 1898 pod číslem 5, § 7, poločkou 5, jako území přispěvek ke starší území silnice staromlýnsko-breginská v obci Štětice do Lohé, pak k náhlazní území silnice od krasohledá silnice Hrádk do Trosna veškeré na trati na levém břehu Salsch k silnici vlnitá krasohledá mostu a na opravu silnice vlnitá Radšijský mezi Gberovicemi a Hradčovicemi 2.000 ul. nebo 10.000 K.

16. Území, určenéj v státním náhlazní ze dne 28. prosince 1898, Z. Ř. č. 237, na rok 1898 pod číslem 5, § 7, poločkou 10, jako území přispěvek na opravu území silnice vlnitá Brankšijský 7.000 ul. nebo 14.000 K.

17. Území, určenéj v státním náhlazní ze dne 28. prosince 1898, Z. Ř. č. 237, na rok 1898 pod číslem 5, § 7, poločkou 11, na přelomu krasohledá silnice Hrádk mezi Koberovicemi a Trosnem, kilometr 110-8 a 111-8 20.000 ul. nebo 20.000 K.

18. Území, určenéj v státním náhlazní ze dne 28. prosince 1898, Z. Ř. č. 237, na rok 1898 pod číslem 5, § 7, poločkou 2, a předložený státním náhlazní ze dne 24. června 1899, Z. Ř. č. 110, na rok 1899 prosince 1899 10.000 ul. nebo 20.000 K.

19. Území, určenéj v státním náhlazní ze dne 28. prosince 1898, Z. Ř. č. 237, na rok 1898 pod číslem 5, § 7, poločkou 12, jako území přispěvek k opravě území silnice na levém břehu Salsch od Kaměle až ke potoku Vagelštrátem 10.000 ul. nebo 20.000 K.

20. Území, určenéj v státním náhlazní ze dne 28. prosince 1898, Z. Ř. č. 237, na rok 1898 pod číslem 5, § 7, poločkou 13, jako území přispěvek k opravě území silnice na levém břehu Salsch od Kaměle až ke potoku Vagelštrátem 10.000 ul. nebo 20.000 K.

kon 8, a predložený občanský návrh učiněn na dne 24. června 1899, Z. Ř. č. 110, až do konce prosince 1899 10,000 zl. nebo 20,000 K

20. Obec, uvedená v občanském návrhu na dne 28. prosince 1898, Z. Ř. č. 237, na rok 1899 pod číslem 5, § 7, položkou 15, jako návrh přispěvek k železničnímu úpravě v okolí Sali a Tora 5,000 zl. nebo 10,000 K

21. Obec, uvedená k ústavu sídla finančního úřadu na rok 1897 pod číslem 5, § 7, položkou 9, a predložený občanský návrh učiněn na dne 24. června 1899, Z. Ř. č. 110, až do konce prosince 1899 1,000 zl. nebo 10,000 K

22. Obec, uvedená v občanském návrhu na dne 28. prosince 1898, Z. Ř. č. 237, na rok 1899 pod číslem 5, § 7, položkou 17, jako návrh přispěvek ke stavbě konžerentní silnice do obce Hladčiny na trati z Hladčiny přes Poldřo až ke železniční křižovatce u osady 10,000 zl. nebo 20,000 K

23. Obec, uvedená k ústavu sídla finančního úřadu na rok 1897 pod číslem 5, § 7, položkou 11, a predložený občanský návrh učiněn na dne 24. června 1899, Z. Ř. č. 110, až do konce prosince 1899 10,000 zl. nebo 20,000 K

24. Obec, uvedená finančním úřadem na rok 1896 pod číslem 5, § 7, položkou 5 jako návrh přispěvek ke stavbě železničního mostu přes řeku Tor na trati konžerentní silnice z Vířovic do Řady a predložený občanský návrh učiněn na dne 24. června 1899, Z. Ř. č. 110, až do konce prosince 1899 23,500 zl. nebo 47,000 K

25. Obec, uvedená v občanském návrhu na dne 28. prosince 1898, Z. Ř. č. 237, na rok 1899 pod číslem 5, § 8, položkou 1, jako návrh přispěvek k silnicím na opravu přírodních silnic v obcích obec Tlase (Střížovice) 3,000 zl. nebo 6,000 K

26. Obec, uvedená v občanském návrhu na dne 28. prosince 1898, Z. Ř. č. 237, na rok 1899 pod číslem 5, § 8, položkou 2, jako návrh přispěvek ke stavbě nové železniční silnice z Čerčavy přes Jho Campolonga do Vardy, Arábry a Piere di Lodi-collage (Kocherstein) 187,250 zl. nebo 354,700 K

27. Obec, uvedená v občanském návrhu na dne 28. prosince 1898, Z. Ř. č. 237, na rok 1899 pod číslem 5, § 8, pod 13, na přelomě, včetně oprav silnic silnice v lesích do Noveho od rožňovského mostu až k osadě Sazava, kilometr 24-1

až 24-5, jakol i mezi Druhozem a Sazavou, kilometr 23-2 až 23-6 11,850 zl. nebo 23,700 K

28. Obec, uvedená v občanském návrhu na dne 28. prosince 1898, Z. Ř. č. 237, na rok 1899 pod číslem 5, § 8, položkou 14, na přelomě silnicí trati „do Pongajola“ a stavbu nového mostu na silnici při vjezdě do lesů konžerentní přes potok Pongajola, kilometr 12-2 až 12-6 blíže silnice ležící do obce Noveho 15,000 zl. nebo 30,000 K

29. Obec, uvedená k ústavu sídla finančního úřadu na rok 1897 pod číslem 5, § 8, položkou 3, a predložený občanský návrh učiněn na dne 24. června 1899, Z. Ř. č. 110, až do konce prosince 1899 10,000 zl. nebo 20,000 K

30. Obec, uvedená v občanském návrhu na dne 28. prosince 1898, Z. Ř. č. 237, na rok 1899 pod číslem 5, § 8, položkou 17, na stavbu a přelomě silnic silnicí blíže pod Druhozem, kilometr 136-4 až 137-2 8,000 zl. nebo 16,000 K

31. Obec, uvedená v občanském návrhu na dne 28. prosince 1898, Z. Ř. č. 237, na rok 1899 pod číslem 5, § 8, položkou 4, na stavbu mostu na železniční konžerentní trati přes Otě v Loucech na trati železniční silnice blíže 40,000 zl. nebo 80,000 K

32. Obec, uvedená v občanském návrhu na dne 28. prosince 1898, Z. Ř. č. 237, na rok 1899 pod číslem 5, § 11, položkou 1, na stavbu silnicí spojující od osady do obce u silnicí konžerentní přes obce do Osce 15,000 zl. nebo 30,000 K

33. Obec, uvedená v občanském návrhu na dne 28. prosince 1898, Z. Ř. č. 237, na rok 1899 pod číslem 5, § 12, položkou 4, jako návrh přispěvek k opravě stávajících silnic osady silnicí konžerentní-železniční mezi Djeřovic a Zjeřovic 9,800 zl. nebo 19,600 K

34. Obec, uvedená v občanském návrhu na dne 28. prosince 1898, Z. Ř. č. 237, na rok 1899 pod číslem 5, § 12, položkou 7, na stavbu mostu na železniční konžerentní trati přes řeku Mlar a Převyžlu na trati přelomě silnicí blíže 50,000 zl. nebo 100,000 K

35. Obec, uvedená finančním úřadem na rok 1897 pod číslem 5, § 14, položkou 6, jako přispěvek ke stavbě 3 mostů Hradní silnice blíže v Řize do Sv. Mikla a Lohovic a predložený

státního nákladu ze dne 24. června 1929, Z. Ř. č. 119, a) do konce prosince 1929 . . . 5.000 Kč
nabí 11.000 Kč

39. Území, vvedení v státního nákladu ze dne 25. prosince 1928, Z. Ř. č. 237, na rok 1929 pod titulem 5, § 14, položkou 2, jako náhrada příspěvků ke stavbě karmelitánské školy pro řeholníky v Polgárdiu, politický okres spáňský . . . 10.000 Kč
nabí 24.000 Kč

37. Území, vvedení v státního nákladu ze dne 25. prosince 1928, Z. Ř. č. 237, na rok 1929 pod titulem 5, § 14, položkou 3, na úpravu a rekonstrukci státního nákladu ze dne 24. června 1929, Z. Ř. č. 119, a) do konce prosince 1929 . . . 5.000 Kč
nabí 11.000 Kč

38. Území, vvedení v státního nákladu ze dne 25. prosince 1928, Z. Ř. č. 237, na rok 1929 pod titulem 5, § 14, položkou 3, na stavbu nákladu ze dne 24. června 1929, Z. Ř. č. 119, a) do konce prosince 1929 . . . 5.000 Kč
nabí 11.000 Kč

35. Území, vvedení v státního nákladu ze dne 25. prosince 1928, Z. Ř. č. 237, na rok 1929 pod titulem 5, § 14, položkou 3, na úpravu a rekonstrukci státního nákladu ze dne 24. června 1929, Z. Ř. č. 119, a) do konce prosince 1929 . . . 5.000 Kč
nabí 11.000 Kč

40. Území, vvedení v státního nákladu ze dne 25. prosince 1928, Z. Ř. č. 237, na rok 1929 pod titulem 5, § 14, položkou 3, na úpravu a rekonstrukci státního nákladu ze dne 24. června 1929, Z. Ř. č. 119, a) do konce prosince 1929 . . . 5.000 Kč
nabí 11.000 Kč

41. Území, vvedení v státního nákladu ze dne 25. prosince 1928, Z. Ř. č. 237, na rok 1929 pod titulem 5, § 7, položkou 1, na úpravu státního nákladu ze dne 24. června 1929, Z. Ř. č. 119, a) do konce prosince 1929 . . . 5.000 Kč
nabí 10.000 Kč

42. Území, vvedení v státního nákladu ze dne 25. prosince 1928, Z. Ř. č. 237, na rok 1929 pod titulem 5, § 11, položkou 1, na úpravu státního nákladu ze dne 24. června 1929, Z. Ř. č. 119, a) do konce prosince 1929 . . . 420.000 Kč
nabí 840.000 Kč

43. Území, vvedení v státního nákladu ze dne 25. prosince 1928, Z. Ř. č. 237, na rok 1929 pod titulem 5, § 11, položkou 1, na úpravu státního nákladu ze dne 24. června 1929, Z. Ř. č. 119, a) do konce prosince 1929 . . . 420.000 Kč
nabí 840.000 Kč

44. Území, vvedení v státního nákladu ze dne 25. prosince 1928, Z. Ř. č. 237, na rok 1929 pod titulem 5, § 8, položkou 2, na úpravu státního nákladu ze dne 24. června 1929, Z. Ř. č. 119, a) do konce prosince 1929 . . . 80.000 Kč
nabí 160.000 Kč

45. Území, vvedení v státního nákladu ze dne 25. prosince 1928, Z. Ř. č. 237, na rok 1929 pod titulem 5, § 8, položkou 2, na úpravu státního nákladu ze dne 24. června 1929, Z. Ř. č. 119, a) do konce prosince 1929 . . . 80.000 Kč
nabí 160.000 Kč

46. Území, vvedení v státního nákladu ze dne 25. prosince 1928, Z. Ř. č. 237, na rok 1929 pod titulem 5, § 8, položkou 4, jako náhrada příspěvků ke stavbě karmelitánské školy pro řeholníky v Polgárdiu, politický okres spáňský . . . 10.000 Kč
nabí 24.000 Kč

47. Území, vvedení v státního nákladu ze dne 25. prosince 1928, Z. Ř. č. 237, na rok 1929 pod titulem 5, § 11, položkou 4, pro stavbu na Dobružu 160.000 Kč
nabí 320.000 Kč

48. Území, vvedení v státního nákladu ze dne 25. prosince 1928, Z. Ř. č. 237, na rok 1929 pod titulem 5, § 11, položkou 7, jako náhrada příspěvků ke stavbě školy v Soli . . . 39.716 Kč
nabí 79.432 Kč

49. Území, vvedení v státního nákladu ze dne 25. prosince 1928, Z. Ř. č. 237, na rok 1929 pod titulem 5, § 11, položkou 8, jako náhrada příspěvků ke stavbě školy v Lomnici . . . 38.888 Kč
nabí 77.776 Kč

50. Území, vvedení v státního nákladu ze dne 25. prosince 1928, Z. Ř. č. 237, na rok 1929 pod titulem 5, § 11, položkou 12, na úpravu státního nákladu ze dne 24. června 1929, Z. Ř. č. 119, a) do konce prosince 1929 . . . 48.000 Kč
nabí 96.000 Kč

51. Území, vvedení v státního nákladu ze dne 25. prosince 1928, Z. Ř. č. 237, na rok 1929 pod titulem 5, § 11, položkou 12, na úpravu státního nákladu ze dne 24. června 1929, Z. Ř. č. 119, a) do konce prosince 1929 . . . 48.000 Kč
nabí 96.000 Kč

52. Území, vvedení v státního nákladu ze dne 25. prosince 1928, Z. Ř. č. 237, na rok 1929 pod titulem 5, § 12, jako náhrada příspěvků ke stavbě karmelitánské školy pro řeholníky v Polgárdiu, politický okres spáňský . . . 10.000 Kč
nabí 24.000 Kč

53. Úvěr, poskytovaný k tísníci účelu na rok 1897 pod číslem 6, § 13, a prodávající účastným náhradem se dne 24. června 1899, Z. Ř. č. 110, až do konce prosince 1899 . . . 20.000 š. nebo 20.000 K

54. Účast, uvedená v účastním náhradu se dne 28. prosince 1898, Z. Ř. č. 237, na rok 1898 pod číslem 7, § 2, položkou 2, na stavbu státní knihovny v Deutsch-Lauschitzer . . . 8.500 š. nebo 17.000 K

55. Účast, uvedená v účastním náhradu se dne 28. prosince 1898, Z. Ř. č. 237, na rok 1898 pod číslem 7, § 4, na stavbu národopisného knihovny v Turku . . . 50.000 š. nebo 100.000 K

56. Účast, uvedená v účastním náhradu se dne 28. prosince 1898, Z. Ř. č. 237, na rok 1898 pod číslem 7, § 5, položkou 4, na stavbu státní knihovny v Teplicích . . . 50.000 š. nebo 100.000 K

57. Účast, uvedená v účastním náhradu se dne 28. prosince 1898, Z. Ř. č. 237, na rok 1898 pod číslem 7, § 7, položkou 2, na stavbu státní knihovny v Krušově . . . 98.000 š. nebo 184.000 K

B. V rozpočtu ministerstva vlády duchovních a vyučování.

1. Účast, uvedená v účastním náhradu se dne 28. prosince 1898, Z. Ř. č. 237, na rok 1898 pod číslem 10, § 1, na postavení státního vyučovacího knihovny státníměstské obce na 1.700 š. nebo 2.400 K

2. Úvěr, poskytovaný finančním úřadem na rok 1894 pod číslem 10, § 5, na výdělky only v univerzitě Vídeňské jakožto 2. částka a prodávající účastným náhradem se dne 24. června 1899, Z. Ř. č. 110, až do konce prosince 1899 15.000 š. nebo 30.000 K

3. Úvěr, poskytovaný k tísníci účelu finančním úřadem na rok 1895 pod číslem 10, § 5, jako 2. částka a prodávající účastným náhradem se dne 24. června 1899, Z. Ř. č. 110, až do konce prosince 1899 . . . 8.000 š. nebo 16.000 K

4. Úvěr, poskytovaný k tísníci účelu finančním úřadem na rok 1896 pod číslem 10, § 5, jakožto 4. částka a prodávající účastným náhradem se dne

24. června 1899, Z. Ř. č. 110, až do konce prosince 1899 . . . 2.000 š. nebo 10.000 K

5. Úvěr, poskytovaný k tísníci účelu finančním úřadem na rok 1897 pod číslem 10, § 5, jakožto 3. částka a prodávající účastným náhradem se dne 24. června 1899, Z. Ř. č. 110, až do konce prosince 1899 . . . 2.000 š. nebo 10.000 K

6. Účast, uvedená v účastním náhradu v účastním náhradu se dne 28. prosince 1898, Z. Ř. č. 237, na rok 1898 pod číslem 10, § 5, jako 4. částka . . . 2.000 š. nebo 10.000 K

7. Úvěr, poskytovaný finančním úřadem na rok 1897 pod číslem 10, § 5, na umístění výdělky univerzity katedry jako 4. a poslední částka a prodávající účastným náhradem se dne 24. června 1899, Z. Ř. č. 110, až do konce prosince 1899 . . . 5.000 š. nebo 10.000 K

8. Účast, uvedená v účastním náhradu se dne 28. prosince 1898, Z. Ř. č. 237, na rok 1898 pod číslem 10, § 5, na umístění výdělky univerzity katedry . . . 2.000 š. nebo 6.000 K

9. Účast, uvedená v účastním náhradu se dne 28. prosince 1898, Z. Ř. č. 237, na rok 1898 pod číslem 10, § 7, na opravu kostela sv. Václava v Lovosic jako 1. částka . . . 1.000 š. nebo 2.000 K

10. Účast, uvedená v účastním náhradu se dne 28. prosince 1898, Z. Ř. č. 237, na rok 1898 pod číslem 10, § 7, na opravu františkánského kostela v Kolobratě jakožto 1. částka . . . 15.000 š. nebo 30.000 K

11. Účast, uvedená v účastním náhradu se dne 28. prosince 1898, Z. Ř. č. 237, na rok 1898 pod číslem 10, § 7, na opravu přístřeší dělnů v Kolobratě jakožto 2. částka 20.000 š. nebo 40.000 K

12. Úvěr, poskytovaný finančním úřadem na rok 1894 pod číslem 10, § 7, na opravu kostelních knih v Neuhorac a prodávající účastným náhradem se dne 24. června 1899, Z. Ř. č. 110, až do konce prosince 1899 . . . 2.000 š. nebo 6.000 K

13. Úvěr, poskytovaný finančním úřadem na rok 1897 pod číslem 10, § 7, na opravu ševců kostela v Neuhorac a prodávající účastným náhradem se dne 24. června 1899, Z. Ř. č. 110, až do konce prosince 1899 . . . 2.000 š. nebo 6.000 K

31. Úvěr, poskytnut finančním nákladem na rok 1898 pod číslem 11, § 8, na nové starby, přístavky a přírůstky, pak výše starobní úpravy v Králové a prodloužený číselníky nákladem ze dne 24. června 1898, Z. Ř. č. 110, až do konce prosince 1899 15.000 zl. nebo 20.000 K

32. Účten, vvedený v číselníku nákladů ze dne 28. prosince 1898, Z. Ř. č. 237, na rok 1898 pod číslem 11, § 8, na nové starby, přístavky a přírůstky v Králové 16.815 zl. nebo 22.420 K

33. Úvěr, poskytnut finančním nákladem na rok 1895, pod číslem 11, § 18, na starobní příspěvky v Dukovanech a prodloužený číselníky nákladem ze dne 24. června 1899, Z. Ř. č. 110, až do konce prosince 1899 1.000 zl. nebo 2.000 K

36. Úvěr, poskytnut finančním nákladem na rok 1897 pod číslem 11, § 13, na nové starby, přístavky a přírůstky v Čechovicích a prodloužený číselníky nákladem ze dne 24. června 1899, Z. Ř. č. 110 43.248 zl. nebo 58.696 K

37. Účten, vvedený v číselníku nákladů ze dne 28. prosince 1898, Z. Ř. č. 237, na rok 1898 pod číslem 11, § 12, k úhradě úřadů 77.473 zl. nebo 104.968 K

38. Úvěr, poskytnut finančním nákladem na rok 1897 pod číslem 11, § 13, na starobní příspěvky v Čechovicích a prodloužený číselníky nákladem ze dne 24. června 1899, Z. Ř. č. 110 80.000 zl. nebo 100.000 K

39. Účten, vvedený v číselníku nákladů ze dne 28. prosince 1898, Z. Ř. č. 237, na rok 1898 pod číslem 11, § 12, na starobní příspěvky v Čechovicích 21.000 zl. nebo 28.000 K

40. Účten, vvedený v číselníku nákladů ze dne 28. prosince 1898, Z. Ř. č. 237, na rok 1898 pod číslem 11, § 14, na nové starby, přístavky a přírůstky, pak na úhrady úřadů v Horně 91.610 zl. nebo 122.220 K

41. Účten, vvedený v číselníku nákladů ze dne 28. prosince 1898, Z. Ř. č. 237, na rok 1898 pod číslem 11, § 16, na nové starby, přístavky a přírůstky v Haliči 102.168 zl. nebo 134.200 K

42. Úvěr, poskytnut finančním nákladem na rok 1895 pod číslem 11, § 18, na nové starby, přístavky a přírůstky v Bukovině a prodloužený čísel-

níky nákladem ze dne 24. června 1899, Z. Ř. č. 110, až do konce prosince 1899 7.252 zl. nebo 15.000 K

43. Účten, vvedený v číselníku nákladů ze dne 28. prosince 1898, Z. Ř. č. 237, na rok 1898 pod číslem 11, § 18, k úhradě úřadů 7.147 zl. nebo 15.014 K

44. Úvěr, poskytnut finančním nákladem na rok 1896 pod číslem 11, § 2, aby byla zaplavena stávka vlnění a kateřinský v Šibenici jako 1. ústka a prodloužený číselníky nákladem ze dne 24. června 1899, Z. Ř. č. 110, až do konce prosince 1899 2.000 zl. nebo 6.000 K

45. Úvěr, poskytnut finančním nákladem na rok 1897 pod číslem 11, § 2, na opravu kostela Panny Marie na Náměstí ve Vídli jako 1. ústka a prodloužený číselníky nákladem ze dne 24. června 1899, Z. Ř. č. 110, až do konce prosince 1899 12.600 zl. nebo 27.200 K

46. Účten, vvedený v číselníku nákladů ze dne 28. prosince 1898, Z. Ř. č. 237, na rok 1898 pod číslem 12, § 2, k úhradě úřadů jako 1. a poslední ústka 6.000 zl. nebo 12.000 K

47. Účten, vvedený v číselníku nákladů ze dne 28. prosince 1898, Z. Ř. č. 237, na rok 1898 pod číslem 12, § 2, na opravu kateřinský v Katoru jako 1. ústka 4.000 zl. nebo 8.000 K

48. Účten, vvedený v číselníku nákladů ze dne 28. prosince 1898, Z. Ř. č. 237, na rok 1898 pod číslem 12, § 2, na opravu kostela v Techařovicích jako 2. ústka 4.000 zl. nebo 8.000 K

49. Účten, vvedený v číselníku nákladů ze dne 28. prosince 1898, Z. Ř. č. 237, na rok 1898 pod číslem 14, na nové starby, přístavky a přírůstky v Dukovanech 12.730 zl. nebo 22.400 K

50. Úvěr, poskytnut finančním nákladem na rok 1895 pod číslem 11, § 18, na opatření, postavení a úprava stroje-kapalného dehtováního pro udržování brázděního ve Vídli jako 2. a poslední ústka a prodloužený číselníky nákladem ze dne 24. června 1899, Z. Ř. č. 110, až do konce prosince 1899 15.000 zl. nebo 20.000 K

51. Účten, vvedený v číselníku nákladů ze dne 28. prosince 1898, Z. Ř. č. 237, na rok 1898 pod číslem 12, § 2, aby byly uloženy hospodářské úpravy na oběděch úředních udržování knihovny na Št. Hradě 220 zl. nebo 440 K

51. Ústav, vvedený v číslářské zařízení ze dne 28. prosince 1928, Z. Ř. č. 237, na rok 1939 pod číslem 15, § 2, na upravení a udržení zařízení pro studium zoologického ústavu ve Št. Hradci jako 1. třída 600 Kč nebo 1.000 Kč

52. Ústav, vvedený v číslářské zařízení ze dne 28. prosince 1928, Z. Ř. č. 237, na rok 1939 pod číslem 15, § 4, na úpravy a opravy na technických ústavech univerzity v Praze 20.000 Kč nebo 40.000 Kč

53. Ústav, vvedený v číslářské zařízení ze dne 28. prosince 1928, Z. Ř. č. 237, na rok 1939 pod číslem 15, § 8, na výzkumy vztahující a vedlého zařízení dětrů a klíčků při lékařské fakultě univerzity v Praze 50.000 Kč nebo 110.000 Kč

54. Ústav, vvedený číslářským ústavem na rok 1939 pod číslem 15, § 8, na novou stavbu patobiologického-anatomického ústavu univerzity královské jako 8. a poslední třída a profesorský číslářský nářadník ze dne 24. června 1939 a do konce prosince 1939 25.000 Kč nebo 50.000 Kč

55. Ústav, vvedený číslářským ústavem na rok 1939 pod číslem 15, § 8, na ústav katedry v botanickém ústavě univerzity královské jako 2. a poslední třída a profesorský číslářský nářadník ze dne 24. června 1939, Z. Ř. č. 110, a do konce prosince 1939 1.000 Kč nebo 3.000 Kč

57. Ústav, vvedený číslářským nářadníkem ze dne 28. prosince 1928, Z. Ř. č. 237, na rok 1939 pod číslem 15, § 8, na zkompletování sbírek paleontologických vědeckých sbírek pro universitu královskou jako 2. a poslední třída 300 Kč nebo 700 Kč

58. Ústav, vvedený číslářským ústavem na rok 1939 pod číslem 15, § 4 na upravení nářadníku pro Zoologický ústav univerzity královské a profesorský číslářský nářadník ze dne 24. června 1939, Z. Ř. č. 110, a do konce prosince 1939 218 Kč nebo 625 Kč

59. Ústav, vvedený v číslářské zařízení ze dne 28. prosince 1928, Z. Ř. č. 237, na rok 1939 pod číslem 15, § 6, na upravení Anatómijských kabinetů v Praze pro první chemický ústav univerzity královské 300 Kč nebo 600 Kč

60. Ústav, vvedený v číslářské zařízení ze dne 28. prosince 1928, Z. Ř. č. 237, na rok 1939 pod číslem 15, § 8, na novou stavbu vědeckých kabinetů univerzity královské jako 2. třída 20.000 Kč nebo 40.000 Kč

61. Ústav, vvedený v číslářské zařízení ze dne 28. prosince 1928, Z. Ř. č. 237, na rok 1939 pod číslem 15, § 8, na zařízení zoologicko-anatomického ústavu a profesorské ústavu v Třebíči jako 1. třída 10.000 Kč nebo 20.000 Kč

62. Ústav, vvedený v číslářské zařízení ze dne 28. prosince 1928, Z. Ř. č. 237, na rok 1939 pod číslem 15, § 13, na ústav zahrnující ústav pro zoologickou sbírku rybníků škol technických ve Št. Hradci 300 Kč nebo 600 Kč

63. Ústav, vvedený v číslářské zařízení ze dne 28. prosince 1928, Z. Ř. č. 237, na rok 1939 pod číslem 15, § 15, na přebudování a reorganizaci a klimatologii na rybníky technických škol ve Št. Hradci 500 Kč nebo 1.000 Kč

64. Ústav, vvedený v číslářské zařízení ze dne 28. prosince 1928, Z. Ř. č. 237, na rok 1939 pod číslem 15, § 1, na novou stavbu a vedlého ústavu státního gymnasia ve Vídli, H. Cernápasce, jako 2. třída 120.000 Kč nebo 240.000 Kč

65. Ústav, vvedený číslářským ústavem na rok 1939 pod číslem 15, § 1, na stavbu ústavu v lyceju v Brně a kabinu a profesorský číslářský nářadník ze dne 24. června 1939, Z. Ř. č. 110, a do konce prosince 1939 9.500 Kč nebo 19.800 Kč

66. Ústav, vvedený v číslářské zařízení ze dne 28. prosince 1928, Z. Ř. č. 237, na rok 1939 pod číslem 15, § 1, na novou stavbu pro státní státní gymnasia v Praze (Nová třída), Štěpánská třída, jako 1. třída 100.000 Kč nebo 200.000 Kč

67. Ústav, vvedený v číslářské zařízení ze dne 28. prosince 1928, Z. Ř. č. 237, na rok 1939 pod číslem 15, § 1, na novou stavbu pro státní gymnasia v Praze (Nová třída), Štěpánská třída, jako 1. třída 100.000 Kč nebo 200.000 Kč

68. Ústav, vvedený v číslářské zařízení ze dne 28. prosince 1928, Z. Ř. č. 237, na rok 1939 pod číslem 15, § 1, na novou stavbu pro upravení státního gymnasia a státního ústavu v Olomouci (obchodního) jako 2. třída 20.000 Kč nebo 100.000 Kč

69. Ústav, vvedený číslářským ústavem na rok 1939 pod číslem 15, § 1, na ústav nové stavby ve dvoře státního gymnasia v Turnově (příbřežní) a profesorský číslářský nářadník ze dne 24. června 1939, Z. Ř. č. 110, a do konce prosince 1939 500 Kč nebo 1.000 Kč

70. Obec, uvedená v číslechů náležeti se dne 28. prosince 1898, Z. Ř. č. 237, na rok 1898 pod číslem 18, § 1, na veřejní státní gymnasiu v Buznici 60.000 zl. nebo 120.000 K

71. Obec, uvedená v číslechů náležeti se dne 28. prosince 1898, Z. Ř. č. 237, na rok 1898 pod číslem 18, § 1, na veřejní úpravu státního gymnasia v Buznici . . . 2.500 zl. nebo 4.900 K

72. Obec, uvedená v číslechů náležeti se dne 28. prosince 1898, Z. Ř. č. 237, na rok 1898 pod číslem 18, § 1, na novu budovu pro státní gymnasiu v sv. Anny v Kruševě a na veřejní úpravu jako 2. a poslední částka . . . 76.000 zl. nebo 152.000 K

73. Obec, uvedená v číslechů náležeti se dne 28. prosince 1898, Z. Ř. č. 237, na rok 1898 pod číslem 18, § 1, na novu budovu pro státní gymnasiu v Kruševě a veřejní úprava jako 2. a poslední částka . . . 30.000 zl. nebo 60.000 K

74. Obec, uvedená v číslechů náležeti se dne 28. prosince 1898, Z. Ř. č. 237, na rok 1898 pod číslem 18, § 1, na novu budovu pro státní státní gymnasiu v Čermčovicích jako 1. částka . . . 60.000 zl. nebo 120.000 K

75. Úvě, uvedený finančním nákladem na rok 1897 pod číslem 18, § 2 na opatření věděti a státní pro částky se státní roční ve Věti (v XVII. ústředí) a předložení státního nákladu se dne 24. června 1899, Z. Ř. č. 110, až do konce prosince 1899 400 zl. nebo 800 K

76. Obec, uvedená v číslechů náležeti se dne 28. prosince 1898, Z. Ř. č. 237, na rok 1898 pod číslem 18, § 2, na novu budovu pro státní roční ve Š. Hradě jako 2. částka . . . 40.000 zl. nebo 80.000 K

77. Obec, uvedená v číslechů náležeti se dne 28. prosince 1898, Z. Ř. č. 237, na rok 1898 pod číslem 18, § 1, na novu budovu pro druhou úroveň roční v Paze na úpravě posvěti a jako 1. státní částka . . . 210.000 zl. nebo 420.000 K

78. Obec, uvedená v číslechů náležeti se dne 28. prosince 1898, Z. Ř. č. 237, na rok 1898 pod číslem 18, § 2, na úpravu opatření pro státní roční v Hlupčovicích (státní) jako 1. částka . . . 1.800 zl. nebo 3.600 K

79. Obec, uvedená v číslechů náležeti se dne 28. prosince 1898, Z. Ř. č. 237, na rok 1898 pod číslem 18, § 2, na opatření veřejní pro státní roční v Královských Vinohradě . . . 5.000 zl. nebo 10.000 K

80. Obec, uvedená v číslechů náležeti se dne 28. prosince 1898, Z. Ř. č. 237, na rok 1898 pod číslem 18, § 2, na opatření veřejní pro státní roční v Hradě jako 2. částka . . . 40.000 zl. nebo 80.000 K

81. Úvě, uvedený finančním nákladem na rok 1898 pod číslem 18, § 2 na novu budovu státní roční v Kruševě jako 2. a poslední částka a předložení státního nákladu se dne 24. června 1899, Z. Ř. č. 110, až do konce prosince 1899 . . . 50.000 zl. nebo 100.000 K

82. Obec, uvedená v číslechů náležeti se dne 28. prosince 1898, Z. Ř. č. 237, na rok 1898 pod číslem 18, § 1, na dostavění státního předložení školy v Paze a na veřejní úpravu jako 2. částka . . . 90.000 zl. nebo 180.000 K

83. Obec, uvedená v číslechů náležeti se dne 28. prosince 1898, Z. Ř. č. 237, na rok 1898 pod číslem 18, § 1, na přístavěti státního předložení školy v Liběti jako 2. a poslední částka 12.000 zl. nebo 24.000 K

84. Obec, uvedená v číslechů náležeti se dne 28. prosince 1898, Z. Ř. č. 237, na rok 1898 pod číslem 18, § 1, na stavbu státního předložení školy na Sulečevě a na veřejní náklad jako 1. částka 100.000 zl. nebo 200.000 K

85. Úvě, uvedený finančním nákladem na rok 1897 pod číslem 18, § 1 na veřejní náklad školovské školy v Strakoněci jako 2. částka a předložení státního nákladu se dne 24. června 1899, Z. Ř. č. 110, až do konce prosince 1899 . . . 1.500 zl. nebo 3.000 K

86. Úvě, uvedený finančním nákladem na rok 1897 pod číslem 18, § 1, jako příspěvek obci Hradě na přístavěti k budově státního předložení školovské školy jako 1. částka a předložení státního nákladu se dne 24. června 1899, Z. Ř. č. 110, až do konce prosince 1899 1.000 zl. nebo 2.000 K

87. Obec, uvedená v číslechů náležeti se dne 28. prosince 1898, Z. Ř. č. 237, na rok 1898

pod číslem 18, § 1, jednité přístřepek obcí Štáta na přístřepek k budově kasární přelomově štáby jako 2. čísla 1.500 zl. nebo 3.000 K

81. Obec, uvedená v statistickém náčrtu ze dne 28. prosince 1898, Z. Ř. č. 237, na rok 1898 pod číslem 18, § 1, na náklady na první národní odborné štáby pro učební a strojní vyřizování v Králově jako 2. a poslední čísla . . . 2.400 zl. nebo 4.800 K

82. Obec, uvedená v statistickém náčrtu ze dne 28. prosince 1898, Z. Ř. č. 237, na rok 1898 pod číslem 18, § 1, na náklady mechanické školcovny při školovské škole v Žitavě jako 2. a poslední čísla 2.500 zl. nebo 5.000 K

83. Obec, uvedená v statistickém náčrtu ze dne 28. prosince 1898, Z. Ř. č. 237, na rok 1898 pod číslem 18, § 1, na náklady mechanické školcovny při školovské škole v Žitavě jako 2. čísla 2.800 zl. nebo 5.600 K

91. Obec, uvedená v statistickém náčrtu ze dne 28. prosince 1898, Z. Ř. č. 237, na rok 1898 pod číslem 18, § 1, na náklady národní školovské štáby v Strakoněci jako 2. čísla . . . 1.500 zl. nebo 3.000 K

92. Obec, uvedená v statistickém náčrtu ze dne 28. prosince 1898, Z. Ř. č. 237, na rok 1898 pod číslem 18, § 1, na náklady národní odborné štáby pro obrábění dřeva v Dětšovicích jako 4. čísla 3.000 zl. nebo 6.000 K

93. Úvěr, poskytnutý finančním náčrtem na rok 1897 pod číslem 18, § 3, na první národní odborné štáby obchodní ve Lovosí a poskytnutý statistickým náčrtem ze dne 24. června 1899, Z. Ř. č. 110, až do konce prosince 1899 . . . 3.000 zl. nebo 6.000 K

94. Obec, uvedená v statistickém náčrtu ze dne 28. prosince 1898, Z. Ř. č. 237, na rok 1898 pod číslem 18, § 1, na nové státní ústavu pro vzdělání učitelů v Dubrovicích na náklady poskytnuté jako 1. státní čísla 72.000 zl. nebo 144.000 K

95. Obec, uvedená v statistickém náčrtu ze dne 28. prosince 1898, Z. Ř. č. 237, na rok 1898 pod číslem 18, § 1, na nové státní učitelství ústavu v Budčovicích a na náklady národní jako 2. a poslední čísla . . . 78.000 zl. nebo 156.000 K

96. Obec, uvedená v statistickém náčrtu ze dne 28. prosince 1898, Z. Ř. č. 237, na rok 1898 pod číslem 18, § 1, na nové budovy ústavu pro vzdělání učitelů v učitelství v Ústředí jako 6. a poslední čísla 108.000 zl. nebo 216.000 K

C. V rozpočtu ministerstva finančního.

1. Úvěr, poskytnutý finančním náčrtem na rok 1894 pod kapitolou 10, článkem 8, „státní finanční“, na staré nové štátní budovy ve Václavově a poskytnutý statistickým náčrtem ze dne 24. června 1899, Z. Ř. č. 110, až do konce prosince 1899 3.000 zl. nebo 6.000 K

2. Úvěr, poskytnutý finančním náčrtem na rok 1897 pod kapitolou 10, článkem 8, „státní finanční“, na staré nové štátní budovy v Deutsch-Landštrasse jako 1. čísla a poskytnutý statistickým náčrtem ze dne 24. června 1899, Z. Ř. č. 110, až do konce prosince 1899 . . . 3.000 zl. nebo 11.000 K

3. Obec, uvedená v statistickém náčrtu ze dne 28. prosince 1898, Z. Ř. č. 237, na rok 1898 pod kapitolou 10, článkem 8, „státní finanční“, na staré nové štátní budovy v Deutsch-Landštrasse 3.000 zl. nebo 13.000 K

4. Obec, uvedená v statistickém náčrtu ze dne 28. prosince 1898, Z. Ř. č. 237, na rok 1898 pod kapitolou 10, článkem 8, „státní finanční“, na staré štátní budovy na Petřín v Praze jako 1. čísla 10.000 zl. nebo 100.000 K

5. Obec, uvedená v štátní náčrtu ze rok 1898 pod čísel štátním, na staré štátní budovy ve Št. Hradci jako 1. čísla . . . 300.000 zl. nebo 600.000 K

6. Obec, uvedená v statistickém náčrtu ze dne 28. prosince 1898, Z. Ř. č. 237, na rok 1898 pod kapitolou 10, článkem 8, na staré štátní budovy ve Wlaze . . . 58.000 zl. nebo 58.000 K

7. Obec, uvedená v statistickém náčrtu ze dne 28. prosince 1898, Z. Ř. č. 237, na rok 1898 pod kapitolou 10, článkem 8, „státní finanční“ na upravené staré při štátní budově ve Vrchbítě 2.000 zl. nebo 6.010 K

8. Obec, uvedená v statistickém náčrtu ze dne 28. prosince 1898, Z. Ř. č. 237, na rok 1898

pod kapitolou 10, článkem 6, „střední lesní“, na starší státní lesy v Bismarcku 14.570 zl. nebo 29.140 K

9. Okres, uvedený v státním náčrtě ze dne 28. prosince 1898, Z. Ř. č. 237, na rok 1922 pod kapitolou 10, článkem 3, „starší lesní přístavky“, na starší státní lesy v Chotkovicích 14.500 zl. nebo 29.000 K

10. Okres, uvedený v státním náčrtě ze dne 28. prosince 1898, Z. Ř. č. 237, na rok 1898 pod kapitolou 10, článkem 3, „starší lesní přístavky“, na starší státní lesy v Mělnicku 10.000 zl. nebo 20.000 K

11. Okres, uvedený v státním náčrtě ze dne 28. prosince 1898, Z. Ř. č. 237, na rok 1898 pod kapitolou 10, článkem 8, „noví správy“, na novou lesy v Trávně 21.000 zl. nebo 42.000 K

12. Okres, uvedený v státním náčrtě ze dne 28. prosince 1898, Z. Ř. č. 237, na rok 1898 pod kapitolou 10, článkem 9, „starší lesní přístavky“ na správy v místnostech zveřejněných v Závěru 3.500 zl. nebo 7.000 K

13. Okres, uvedený v státním náčrtě ze dne 28. prosince 1898, Z. Ř. č. 237, na rok 1898 pod kapitolou 11, „výhledová správa postřehů“, článek 3, státní lesy na pořízené lesních státních pro zemědělské státní lesy lesy lesy . . . 10.000 zl. nebo 20.000 K

14. Okres, uvedený v státním náčrtě ze dne 28. prosince 1898, Z. Ř. č. 237, na rok 1898 pod kapitolou 14, „starší potraviny“, článek 1, na nové starší, a to na starší nové lesy pro státní lesy potraviny v Barboře . . . 22.000 zl. nebo 44.000 K

15. Okres, uvedený v státním náčrtě ze dne 28. prosince 1898, Z. Ř. č. 237, na rok 1898 pod kapitolou 16, „starší“, článek 2, „nové starší“, a to:

„Správy z nové lesy na lesy ve Věži (Smolný) . . . 150.000 zl. nebo 300.000 K

starší státní lesy (J. Hájek), starší nové správy a lesy a státní lesy lesy pro státní v Hájku 45.000 zl. nebo 90.000 K

„Správy z nové lesy pro státní lesy lesy státní na lesy a pro státní lesy lesy ve Věži (Nový) . . . 24.000 zl. nebo 48.000 K

starší státní lesy a státní lesy ve Fintovské (J. Hájek) . . . 50.000 zl. nebo 100.000 K

„Přístavky z nové lesy v Čelovci (J. Hájek) . . . 40.000 zl. nebo 80.000 K

„Přístavky z nové lesy na nové lesy lesy v Věži . . . 20.000 zl. nebo 40.000 K

„Přístavky z nové lesy na nové lesy lesy v Tachově . . . 50.000 zl. nebo 100.000 K

starší státní lesy lesy pro státní lesy lesy v Čelovci a státní lesy lesy pro státní lesy lesy v Čelovci, jako i přístavky ke státní lesy lesy pro státní lesy lesy v Čelovci 100.000 zl. nebo 200.000 K

státní lesy pro státní lesy v Čelovci . . . 7.000 zl. nebo 14.000 K

státní lesy lesy v Čelovci 10.000 zl. nebo 20.000 K

16. Úvěr, uvedený státním náčrtěm na rok 1897 pod kapitolou 10, článkem 3, „starší lesy“, na nové starší a pro státní lesy lesy lesy ze dne 24. června 1899, Z. Ř. č. 110, a to lesy lesy lesy . . . 24.250 zl. nebo 48.500 K

17. Okres, uvedený v státním náčrtě ze dne 28. prosince 1898, Z. Ř. č. 237, na rok 1898 pod kapitolou 23, „starší státní lesy“ pod č. 1, jako státní lesy lesy k správy lesy lesy v Čelovci (včetně potraviny J. Hájek) . . . 17.500 zl. nebo 35.000 K

B. V rozsahu ministerstva obchodu.

1. Úvěr, uvedený státním náčrtěm na rok 1897 pod kapitolou 8, č. 8, na starší nové státní lesy v Brněnsko-Landštejně jako 1. částka a pro státní lesy lesy lesy ze dne 24. června 1899, Z. Ř. č. 110, a to lesy lesy lesy 3.000 zl. nebo 6.000 K

2. Okres, uvedený v státním náčrtě ze dne 28. prosince 1898, Z. Ř. č. 237, na rok 1898 pod kapitolou 7, č. 1, k státní lesy lesy jako 2. částka 3.000 zl. nebo 6.000 K

3. Úvěr, uvedený státním náčrtěm na rok 1891 pod kapitolou 8, č. 2, na státní lesy lesy

stareb v Trstve a predložení číselných nářezů
ze dne 24. června 1939, Z. Ř. č. 119, až do
konce prosince 1939 . . . 974.000 Kč nebo
1,928.000 Kč

4. Úvěr, provedený finančním nákazem na rok
1897 pod článkem 7, § 1, na účelů plativostech
mole v Pulj jako k. šáňka a předložení číselných
nářezů ze dne 24. června 1939, Z. Ř. č. 119,
až do konce prosince 1939 . . . 80.000 Kč nebo
20.000 Kč

5. Účes, uvedený v číselných nářezů ze
dne 28. prosince 1938, Z. Ř. č. 227, na rok 1939
pod článkem 8, § 1, k účelů jako 6. účes,
7.000 Kč nebo 14.000 Kč

6. Účes, uvedený v číselných nářezů ze
dne 28. prosince 1938, Z. Ř. č. 227, na rok 1939
pod článkem 8, § 4, na účelů jako 6. účes,
Šaňk na účelů Šaňk jako 1. šáňka . . . 5.000 Kč
nebo 10.000 Kč

7. Účes, uvedený v číselných nářezů ze
dne 28. prosince 1938, Z. Ř. č. 227, na rok 1939
pod článkem 8, § 4, na účelů jako 6. účes
jako 2. šáňka . . . 5.000 Kč nebo 10.000 Kč

8. Účes, uvedený v číselných nářezů ze
dne 28. prosince 1938, Z. Ř. č. 227, na rok 1939
pod článkem 10, § 4, na účelů nových a rozšíření
JE účesných účesů . . . 81.500 Kč nebo 164.700 Kč

9. Úvěr, provedený finančním nákazem na rok
1897 pod článkem 9, § 4, přípočků jako účes
na účelů nových potrubných a telografních
ústav a předložení číselných nářezů ze dne 24.
června 1939, Z. Ř. č. 119, až do konce prosince 1939
171.000 Kč nebo 342.000 Kč

K. V rozpočtu ministeria telegrafního.

1. Úvěr, provedený finančním nákazem na rok
1898 pod článkem 23, článkem 18, § 1, na účelů
odborného vzdávání k rozšíření služeb na
účelů v Městohradě a předložení číselných
nářezů ze dne 24. června 1939, Z. Ř. č. 119, až
do konce prosince 1939 ve částí 7.430 Kč nebo
v korunách 17.640 Kč

2. Účes, provedený finančním nákazem na rok
1898 pod článkem 23, článkem 7, § 1, na účelů
stavby v Novém Nagel a předložení číselných
nářezů ze dne 24. června 1939, Z. Ř. č. 119, až

do konce prosince 1939 . . . 20.000 Kč nebo
100.000 Kč

3. Úvěr, provedený finančním nákazem na rok
1897 pod článkem 23, článkem 4, § 2, na účelů
stavby a investiční fondy postárodních
úřadů a investiční fondy místních a předložení
číselných nářezů ze dne 24. června 1939, Z. Ř.
č. 119, až do konce prosince 1939 . . . 10.000 Kč
nebo 20.000 Kč

4. Účes, uvedený v číselných nářezů ze
dne 13. června 1897, Z. Ř. č. 108, pod článkem
státní stavby telegrafní, na účelů stavby
Stavby-
Woznicka, jako účes výpůjčce na účelů stavby a předlo-
žení číselných nářezů ze dne 24. června 1899,
Z. Ř. č. 119, až do konce prosince 1899
150.000 Kč nebo 300.000 Kč

5. Účes, uvedený v číselných nářezů ze
dne 28. prosince 1938, Z. Ř. č. 227, na rok 1939
pod článkem 23, článkem 4, § 2, na účelů a in-
vestičního fondu postárodních úřadů a investiční
společností místních . . . 2.000 Kč nebo 5.000 Kč

6. Účes, uvedený v číselných nářezů ze
dne 28. prosince 1938, Z. Ř. č. 227, na rok 1939
pod článkem 23, článkem 5, § 11, aby byly doplně-
ny přílohy k nářezů a vytvořeny stavby a do-
povědi stavby, šáňky a na účelů rozšíření
25.000 Kč nebo 100.000 Kč

7. Účes, uvedený v číselných nářezů ze
dne 28. prosince 1938, Z. Ř. č. 227, na rok 1898
pod článkem 23, článkem 5, § 11, aby nové ná-
běhy a úprava byla nářezů pro elektrický proud
účes a aby byly upraveny nástroje a přístroje k
elektrickým potrubím . . . 100.000 Kč nebo 200.000 Kč

8. Účes, uvedený v číselných nářezů ze
dne 28. prosince 1938, Z. Ř. č. 227, na rok 1898
pod článkem 23, článkem 1, § 11, na převážení
potrubí a svaz . . . 20.000 Kč nebo 60.000 Kč

9. Účes, uvedený v číselných nářezů ze
dne 28. prosince 1938, Z. Ř. č. 227, na rok 1898
pod článkem 23, článkem 5, § 11, na účelů vady
napájení, po přípočků na účelů telegrafní
120.000 Kč nebo 240.000 Kč

10. Účes, uvedený v číselných nářezů ze
dne 28. prosince 1898, Z. Ř. č. 227, na rok 1898
pod článkem 23, článkem 5, § 11, investice a šáňky
fondy investiční: 6) vady investiční společnosti
místních, na účelů stavby přípočkových a
na účelů telegrafních úřadů na účelů přípočků
nových úřadů místních . . . 81.500 Kč nebo 163.000 Kč

F. V rozpočtu ministerstva vnitra.

1. Úvěr, povolovaný finančním zákonem na rok 1897 pod číslem 2, na účelův bakteriologický laboratorij ve Vídně a prodloužený statistickým měřením ze dne 24. června 1899, Z. Ř. č. 110, až do konce prosince 1899 86.000 zl. nebo 172.000 K

2. Obec, uvedená v číslohlá sčítání ze dne 28. prosince 1898, Z. Ř. č. 327, na rok 1899 a při boracích pod číslem 9, § 3, na nové starý a prodloužený účelův a kupač kancelář 155.000 zl. nebo 310.000 K

G. V rozpočtu ministerstva práva.

1. Obec, uvedená v číslohlá sčítání ze dne 28. prosince 1898, Z. Ř. č. 327, na rok 1899 pod číslem 3, na úpravy a přístavky soudních místností 250.000 zl. nebo 500.000 K

2. Obec, uvedená v číslohlá sčítání ze dne 28. prosince 1898, Z. Ř. č. 327, na rok 1899 pod číslem 3, na doplnění obecních knihoven 50.000 zl. nebo 100.000 K

3. Úvěr, povolovaný finančním zákonem na rok 1891 pod číslem 4, § 23, na stavbu knihovny v Hlavově a prodloužený statistickým měřením ze dne 24. června 1899, Z. Ř. č. 110, až do konce prosince 1899 5.000 zl. nebo 10.000 K

4. Úvěr, povolovaný finančním zákonem na rok 1890 pod číslem 4, § 28, k ústavu stěra jako 2. státní a prodloužený statistickým měřením ze dne 24. června 1899, Z. Ř. č. 110, až do konce prosince 1899 12.000 zl. nebo 24.000 K

5. Úvěr, povolovaný finančním zákonem na rok 1897 pod číslem 4, § 23 k ústavu stěra (jako věstí postelky) a prodloužený statistickým měřením ze dne 24. června 1899, Z. Ř. č. 110, až do konce prosince 1899 5.000 zl. nebo 10.000 K

6. Úvěr, povolovaný finančním zákonem na rok 1890 pod číslem 4, § 28, na stavbu třetího křídla při věstí v Tarnopolu a prodloužený statistickým měřením ze dne 24. června 1899, Z. Ř. č. 110, až do konce prosince 1899 15.000 zl. nebo 30.000 K

7. Úvěr, povolovaný finančním zákonem na rok 1897 pod číslem 4, § 23, k ústavu stěra jako 2. státní a prodloužený statistickým měřením ze dne

24. června 1899, Z. Ř. č. 110, až do konce prosince 1899 25.000 zl. nebo 50.000 K

8. Úvěr, povolovaný finančním zákonem na rok 1897 pod číslem 4, § 23, na stavbu třetího křídla v Krasově jako poslední státní a prodloužený statistickým měřením ze dne 24. června 1899, Z. Ř. č. 110, až do konce prosince 1899 15.000 zl. nebo 30.000 K

9. Úvěr, povolovaný finančním zákonem na rok 1897 pod číslem 4, § 16, na ústav stěra při ústavu knihovny v Ležáně a prodloužený statistickým měřením ze dne 24. června 1899, Z. Ř. č. 110 22.100 zl. nebo 44.200 K

10. Obec, uvedená v číslohlá sčítání ze dne 28. prosince 1898, Z. Ř. č. 327, na rok 1899 pod číslem 4, § 25, na stavbu ústavu knihovny v Ležáně jako 2. státní 20.000 zl. nebo 40.000 K

11. Úvěr, povolovaný finančním zákonem na rok 1897 pod číslem 4, § 23, na stavbu nové knihovny v Štětově a prodloužený statistickým měřením ze dne 24. června 1899, Z. Ř. č. 110 3.000 zl. nebo 6.000 K

12. Obec, uvedená v číslohlá sčítání ze dne 28. prosince 1898, Z. Ř. č. 327, na rok 1899 pod číslem 4, § 27, k ústavu stěra 20.000 zl. nebo 40.000 K

13. Úvěr, povolovaný finančním zákonem na rok 1897 pod číslem 4, § 23, na stavbu třetího křídla v Karlových Varech jako 1. státní a prodloužený statistickým měřením ze dne 24. června 1899, Z. Ř. č. 110, až do konce prosince 1899 20.000 zl. nebo 40.000 K

14. Úvěr, povolovaný finančním zákonem na rok 1897 pod číslem 4, § 23, na stavbu úpravy při ústavu nové knihovny v Štětově, kterou obec převládá, a prodloužený statistickým měřením ze dne 24. června 1899, Z. Ř. č. 110, až do konce prosince 1899 3.000 zl. nebo 6.000 K

15. Úvěr, povolovaný finančním zákonem na rok 1897 pod číslem 4, § 23, na stavbu nové knihovny v Tichově a prodloužený statistickým měřením ze dne 24. června 1899, Z. Ř. č. 110, až do konce prosince 1899 10.000 zl. nebo 20.000 K

16. Úvěr, povolovaný finančním zákonem na rok 1897 pod číslem 4, § 48, na výtvarný ústav

poslouží na úřední budovy v Zhořovci a prodloužení státního nádraží ze dne 24. srpna 1929, Z. ř. č. 110, až do konce prosince 1929
12.000 zl. nebo 24.000 K

17. Účast, uvedený v státním nádraží ze dne 28. prosince 1928, Z. ř. č. 237, na rok 1928 pod číslem 4, § 9, na stavbu úřední budovy a vnitřní ve Wlase jako 4. částka . . . 120.000 zl. nebo 240.000 K

18. Účast, uvedený v státním nádraží ze dne 28. prosince 1928, Z. ř. č. 237, na rok 1928 pod číslem 4, § 9, na stavbu společné úřední budovy v Muzelověševě . . . 15.000 zl. nebo 30.000 K

19. Účast, uvedený v úřední budově na rok 1928 pod číslem 4, § 10, na úpravu této budovy
3.000 zl. nebo 6.000 K

20. Účast, uvedený v státním nádraží ze dne 28. prosince 1928, Z. ř. č. 237, na rok 1928 pod číslem 4, § 18, na výstavbu úřední budovy v Káimkove . . . 2.000 zl. nebo 4.000 K

21. Účast, uvedený v úřední budově na rok 1928 pod číslem 4, § 21, na stavbu úřední budovy ve Valašské . . . 50.000 zl. nebo 100.000 K

22. Účast, uvedený v úřední budově na rok 1928 pod číslem 4, § 22, na stavbu budovy kraj-áckého soudu v Maršově jako 1. částka . . . 50.000 zl. nebo 100.000 K

23. Účast, uvedený v úřední budově na rok 1928 pod číslem 4, § 24, na náskopání a úpravu klanov v Novém Městě . . . 10.000 zl. nebo 100.000 K

24. Účast, uvedený v úřední budově na rok 1928 pod číslem 4, § 29, na stavbu budovy kněžského soudu v Praze jako 4. částka . . . 100.000 zl. nebo 200.000 K

25. Účast, uvedený v úřední budově na rok 1928 pod číslem 4, § 31, na stavbu soudní budovy a vnitřní v Plzni jako 2. částka . . . 70.000 zl. nebo 140.000 K

26. Účast, uvedený v úřední budově na rok 1928 pod číslem 4, § 35, na stavbu společné úřední budovy v Hradištku . . . 20.000 zl. nebo 40.000 K

27. Účast, uvedený v úřední budově na rok 1928 pod číslem 4, § 39, na úpravu společné

úřední budovy ve Třebíči . . . 11.240 zl. nebo 22.480 K

28. Účast, uvedený v úřední budově na rok 1928 pod číslem 4, § 45, na úpravu (jako vnitřní památník zemědělské) příkopi na úřední budově v Pouchatovicích . . . 1.000 zl. nebo 2.000 K

29. Účast, uvedený v úřední budově na rok 1928 pod číslem 4, § 47, na stavbu soudní budovy a vnitřní v Trutnově jako 1. částka . . . 50.000 zl. nebo 100.000 K

30. Účast, uvedený v úřední budově na rok 1928 pod číslem 4, § 48, na stavbu soudní budovy a vnitřní v Žilavě jako 1. částka . . . 40.000 zl. nebo 80.000 K

31. Účast, uvedený v úřední budově na rok 1928 pod číslem 4, § 47, na stavbu soudní budovy ve Šternberce včetně nákladu na stavění jako 1. částka . . . 20.000 zl. nebo 40.000 K

32. Účast, uvedený v úřední budově na rok 1928 pod číslem 4, § 48, na stavbu úřední budovy v Skočově jako 2. částka . . . 24.000 zl. nebo 48.000 K

33. Účast, uvedený v úřední budově na rok 1928 pod číslem 4, § 50, na stavbu soudní budovy ve Zhořovci jako 2. částka . . . 15.000 zl. nebo 30.000 K

34. Účast, uvedený v úřední budově na rok 1928 pod číslem 4, § 57, na stavbu soudní budovy v Sýslavě . . . 7.000 zl. nebo 14.000 K

35. Účast, uvedený v úřední budově pod číslem 4, § 59, na stavbu soudní budovy ve Gvozdově jako 1. částka . . . 10.000 zl. nebo 20.000 K

36. Účast, uvedený v úřední budově na rok 1928 pod číslem 4, § 60, na stavbu úřední budovy v Karcově jako 2. částka . . . 15.000 zl. nebo 30.000 K

II. Rozpočet investiční.

Investičních úroků (částek) má být upotřebeno až do konce prosince 1929.

A. V rozpočtu ministerstva vnitra.

1. Účast, uvedený v státním nádraží ze dne 28. prosince 1928, Z. ř. č. 237, příloha II.

za rok 1898 pod položkou 1, na účel přístavů pro vavy na Vltavě a Labi . . . 200.000 š. nebo 400.000 K

2. Úvěr, povolený finančním zákonem na rok 1897, příloha II, pod položkou 3, na stavbu střední budovy v Králově a prodloužený státní gymnázium se dne 24. června 1899, Z. ř. č. 110, až do konce prosince 1899 . . . 200.000 š. nebo 400.000 K

B. V rozpočtu ministeria věci duchovních a vyučování.

1. Úvěr, povolený finančním zákonem na rok 1897, příloha II, pod položkou 1, na hygienický ústav ve Vídni jako 1. částka a prodloužený státní ústav náležející se dne 24. června 1899, Z. ř. č. 110, až do konce prosince 1899 . . . 200.000 š. nebo 200.000 K

2. Úvěr, vvedený v státním nářadí se dne 28. prosince 1898, Z. ř. č. 237, příloha II, na rok 1898 pod položkou 1, na účel hygienického ústavu a státního ústavu pro zkoušení potravín ve Vídni jako 2. částka . . . 50.000 š. nebo 100.000 K

3. Úvěr, povolený finančním zákonem na rok 1897, příloha II, pod položkou 2, na přístavbu sborovny ve Vídni jako 1. částka a prodloužený státní ústav náležející se dne 24. června 1899, Z. ř. č. 110, až do konce prosince 1899 . . . 270.000 š. nebo 540.000 K

4. Úvěr, vvedený v státním nářadí se dne 28. prosince 1898, Z. ř. č. 237, příloha II, na rok 1898, pod položkou 4, na koupě Šlejských pozemků při univerzitě v Praze jako 1. částka třicet čtyř . . . 76.000 š. nebo 152.000 K

5. Úvěr, vvedený v státním nářadí se dne 28. prosince 1898, Z. ř. č. 237, příloha II, na rok 1898 pod položkou 5, na stavbu fyzikálně-matematicko-astrofyzického ústavu české univerzity v Praze jako 1. částka . . . 100.000 š. nebo 200.000 K

6. Úvěr, povolený finančním zákonem na rok 1897, příloha II, pod položkou 3, na budovu šlechtického Měšťáckého ústavu v Praze a prodloužený státní ústav náležející se dne 24. června 1899, Z. ř. č. 110, až do konce prosince 1899 . . . 128.000 š. nebo 256.000 K

7. Úvěr, vvedený v státním nářadí se dne 28. prosince 1898, Z. ř. č. 237, příloha II, na rok 1898, pod položkou 2, na stavbu šlechtického lékařského ústavu v Praze a na veškeré nářadí jako 2. a poslední částka . . . 7.000 š. nebo 14.000 K

8. Úvěr, vvedený v státním nářadí se dne 28. prosince 1898, Z. ř. č. 237, příloha II, na rok 1898, pod položkou 3, na účel botanických univerzitních ústavů v Praze a na koupě pozemků jako 2. stavěcí částka . . . 100.000 š. nebo 200.000 K

9. Úvěr, vvedený v státním nářadí se dne 28. prosince 1898, Z. ř. č. 237, příloha II, na rok 1898, pod položkou 6, na stavbu fyzikálně-matematického ústavu české univerzity v Praze jako 1. částka . . . 100.000 š. nebo 200.000 K

10. Úvěr, povolený finančním zákonem na rok 1897, příloha II, pod položkou 3, na Měšťáckou školu v Králově a prodloužený státní ústav náležející se dne 24. června 1899, Z. ř. č. 110, až do konce prosince 1899 . . . 160.000 š. nebo 320.000 K

11. Úvěr, vvedený v státním nářadí se dne 28. prosince 1898, Z. ř. č. 237, příloha II, na rok 1898, pod položkou 3, na stavěcí úpravy vysokých škol technických ve Vídni jako 2. částka . . . 100.000 š. nebo 200.000 K

12. Úvěr, povolený finančním zákonem na rok 1897, příloha II, pod položkou 14, na gymnázium a střední školu v Olomouci jako 1. částka a prodloužený státní ústav náležející se dne 24. června 1899, Z. ř. č. 110, až do konce prosince 1899 . . . 150.000 š. nebo 300.000 K

13. Úvěr, povolený finančním zákonem na rok 1897, příloha II, pod položkou 19, na nákup pozemků a jako 1. částka stavebních nákladů na státní vyšší reálné ve Št. Hradci a prodloužený státní ústav náležející se dne 24. června 1899, Z. ř. č. 110, až do konce prosince 1899 . . . 120.000 š. nebo 240.000 K

C. V rozpočtu ministeria finančního.

1. Úvěr, povolený finančním zákonem na rok 1897, příloha II, pod položkou 9 na stavbu střední budovy v XV. obvodu ve Vídni a prodloužený státní ústav náležející se dne 24. června 1899, Z. ř. č. 110, až do konce prosince 1899 . . . 200.000 š. nebo 400.000 K

2. Úvěr, povolený finančním zákonem na rok 1897, příloha II, pod položkou 3, na stavbu střední

bedny na Pošic v Prase jako 1. částka a prodloužený chudský nářezník ze dne 24. srpna 1898, Z. Ř. č. 110, až do konce prosince 1899 . . . 100.000 šl. nebo 200.000 K

3. Úvěr, převzatý finančním úřadem na rok 1897, příloha II, pod položkou 4, na stavbu úřední budovy v Kalužijí a prodloužený chudský nářezník ze dne 24. srpna 1898, Z. Ř. č. 110, až do konce prosince 1899 . . . 120.000 šl. nebo 240.000 K

B. V rozpočtu ministeria občestva.

1. Úvěr, převzatý finančním úřadem na rok 1897, příloha II, pod položkou 4, na stavbu, vzhledem ke zkušební politerní budovy na státním nářezní ve Vídni a prodloužený chudský nářezník ze dne 24. srpna 1898, Z. Ř. č. 110, až do konce prosince 1899 . . . 48.000 šl. nebo 120.000 K

E. V rozpočtu ministeria telegrafního.

Tuto uvedení dráhy, převzatý finančním úřadem na rok 1897 v příloze II, a prodloužený nářezník nářezník ze dne 24. srpna 1898, Z. Ř. č. 110, až do konce prosince 1899, a to:

a) Stavba telegrafních státních:

1. Pod položkou 2 na stavbu telegrafní Chudcov—Podbrany . . . 1.214.240 šl. nebo 2.428.480 K

2. Pod položkou 3 na stavbu státní dráhy Lipová—Bumstava (Heicovská) . . . 48.470 šl. nebo 96.940 K

3. Pod položkou 6 na stavbu státní dráhy Mikulovice—Čáslav . . . 14.000 šl. nebo 28.000 K

4. Pod položkou 7 na stavbu telegrafní Dvorce—Dobruška . . . 887.000 šl. nebo 1.774.000 K

5. Pod položkou 10 na stavbu státní dráhy Křtiny (Lokav) — Šumperk . . . 700.000 šl. nebo 1.400.000 K

6. Pod položkou 11 na stavbu státní dráhy Dvorce—Ovčáry—Dvorce . . . 225.000 šl. nebo 450.000 K

7. Pod položkou 12 na stavbu státní dráhy Albrechtice—Čechovice . . . 400.000 šl. nebo 800.000 K

a) Účastnatel v opořené kapitálu ke stavbě drak soukromých:

8. Pod položkou 14 na stavbu státních drak:

Čerňany—Kalin a nářezník do Káruv 200.000 šl. nebo 400.000 K

Karlavy Vary—Merklowitz . . . 40.000 šl. nebo 80.000 K

9. Pod položkou 15 státní příspěvek k nářezní státní trať Chudcov—Ovčáry 1.200.000 šl. nebo 2.400.000 K

10. Pod položkou 16 státní příspěvek na stavbu telegrafní Lučany—Zelená, Hliloka—Sereč, Pádrava—Fruha (Dvorce) a Nepokřevce—Wytolce jediné příspěvek státní . . . 1.500.000 šl. nebo 3.000.000 K

a) Státní vzhled telegrafní:

11. Pod položkou 17 na úřad dráhy telegrafní v Čechovské k Hlilok nářezník 120.000 šl. nebo 240.000 K

12. Pod položkou 18 na rozšíření státní a k nim nářezník státní: státní Šerý Šerý 50.000 šl. nebo 100.000 K

13. Pod položkou 22 na přejezd (vzhled) státní ve státní Prunoyš-Dobruška a na dráhu telegrafní ve spojovací trať Dvorce . . . 222.500 šl. nebo 445.000 K

Tuto naznačených, v stavbě nářezník ze dne 24. prosince 1898, Z. Ř. č. 217, příloha II, na rok 1898, uvedených úřad, a to:

a) Stavba telegrafních státních:

14. Pod položkou 1: Chudcov—Podbrany 600.000 šl. nebo 1.200.000 K

15. Pod položkou 2, Bratři—Malá Město: nářezník na státní a price přeloženo . . . 40.000 šl. nebo 80.000 K

16. Pod položkou 8, Uherské—Vidava 80.000 šl. nebo 160.000 K

17. Pod položkou 9, Dvorce—Javorík 80.000 šl. nebo 160.000 K

18. Pod položkou 10, Halon—Ostrov—Turov, nářezník nářezník státní nářezník nářezník nářezník . . . 400.000 šl. nebo 800.000 K

4) Účastníci v opatření kapitálu ke stavbě
drah soukromých.

19. Pod položkou 11, stavba drah místních:	
Třebíč—Slavonice . . .	490.000 zl. nebo 840.000 K
Pils—Březenec	116.000 zl. nebo 202.000 K
Cháslavsko—Zabovráž . .	225.000 zl. nebo 470.000 K
Koblenka—Střelčívka . .	425.000 zl. nebo 850.000 K
Jinaké příspěvky, zejména k drahám místním táto upravená administrativně nechráněná	148.000 zl. nebo 292.000 K

a) Státní vozba železniční:

20. Pod položkou 16, státní drážní kolejje na Salcburku k železným kosoletům . . .	80.400 zl. nebo 100.800 K
21. Pod položkou 17, investice na výstavbu drah spojovací: osvětlení mostů . . .	18.000 zl. nebo 36.000 K
22. Pod položkou 19:	

a) Rozšíření státního:

stanice Rudolfovská (3. železnice) . . .	200.000 zl. nebo 400.000 K
„ Břežská a Žatecká (2. železnice) . . .	150.000 zl. nebo 300.000 K
„ Praha a státní pro dopravu státek v Na- stěch (5. železnice) 110.000 zl. nebo 220.000 K	
„ a dleš v Olomouci	200.000 zl. nebo 400.000 K
„ Kocovská (3. železnice)	200.000 zl. nebo 400.000 K
„ Lučlavská	70.000 zl. nebo 140.000 K
„ Uhlava-Potvická	50.000 zl. nebo 100.000 K
dleš v Lanškrouně	81.700 zl. nebo 163.400 K
stanice a dleš ve Vídni	48.500 zl. nebo 98.000 K
„ Otava (3. železnice)	48.000 zl. nebo 96.000 K

stanice Mlýnská (3. železnice)	48.000 zl. nebo 96.000 K
„ Písečnická	40.000 zl. nebo 80.000 K
„ Žilská (3. železnice)	21.000 zl. nebo 42.000 K
„ Kloučská	30.000 zl. nebo 60.000 K
„ Těšenská	50.000 zl. nebo 100.000 K
23. Pod položkou 21, státní státní pro dělavky a dleš	500.000 zl. nebo 1.000.000 K
24. Pod položkou 23, aby byla vyřizána vy- konost některých tratí	200.000 zl. nebo 400.000 K
25. Pod položkou 24, podjezd oblouků v Ka- rolově	150.000 zl. nebo 300.000 K
26. Pod položkou 27, rozšíření a státní ko- leji přírůpkových a jiných nepřidělaných výjezdů	200.000 zl. nebo 400.000 K

F. V rozpočtu ministeria obrny.

1. Účast, uvedená v číselném náčrtu ze
dne 28. prosince 1899, Z. Ř. č. 107, příloha II,
pod položkou 1, na investice ve státních leteckých
E. železnice 200.000 zl. nebo 400.000 K

G. V rozpočtu ministeria průh.

1. Účty, provedené finančním úřadem na rok
1897, příloha E, pod položkou 3 na stavbu osvětlovací
budovy v Lublani jakožto 1. železnice a prodloužení
stavěných náčrtů ze dne 24. června 1899, Z. Ř.
č. 119, až do konce prosince 1899 200.000 zl.
nebo 400.000 K

2. Účty, provedené finančním úřadem na rok
1897, příloha E, pod položkou 4 na stavbu budovy
krajáckého úřadu v železnici jakožto 1. železnice a prodloužení
stavěných náčrtů ze dne 24. června 1899,
Z. Ř. č. 110, až do konce prosince 1899
100.000 zl. nebo 200.000 K

§ 4.

Mimo ministeria finančního jest obloženo, aby
usnuli ve věcech toto náčrtů, které náležejí osobě
dne 1. července 1900.

Ve Vídni, dne 24. června 1900.

František Josef m. p.

Essner m. p.	Welsersheimb m. p.
Wittich m. p.	Böhm m. p.
Sporn m. p.	Hartel m. p.
Konek m. p.	Call m. p.
Giovannelli m. p.	Plytak m. p.

100.

Čísafské nařízení, dané dne 24. června 1900,

Jaké prodávají se berní výhody, poskytnuté nákladem ze dne 23. června 1895, Z. Ř. č. 88, pro poutouané roku 1895 zaměřením lesův v obcích místních obec Lublaňská a v okresech Krajský a Šjprka zeměpřevorní státních.

Na základě § 14 státního zákona nákladního ze dne 21. prosince 1897, Z. Ř. č. 141, naříkáj takto:

§ 1.

Příběh hůla, v základě ze dne 23. června 1895, Z. Ř. č. 88, ustanovená, ve které přetřevky a nové stáby v tomto základě dle č. 1 a 2), aby byly dle obzvu berní výhody tam poskytnuté, musí být dokončeny a k užívání sáhány, prodávající se na pět dalších let, to jest až včetně do dne 2. července 1900.

§ 2.

Místní ministři finančnímu jest uloženo, aby ve skutek uvedl toto nařízení, které nabude moci dnem 2. července 1900.

Ve Vídni, dne 24. června 1900.

František Josef m. p.

Korber m. p.	Welsersheimb m. p.
Wittok m. p.	Böhm m. p.
Spens m. p.	Hartel m. p.
Renz m. p.	Call m. p.
Giovannelli m. p.	Piptak m. p.

101.

Čísafské nařízení dané dne 25. června 1900,

o poplužných ústech pro obec Klapič osazování hory státní.

Na základě § 14 státního zákona nákladního ze dne 21. prosince 1897, Z. Ř. č. 141, naříkáj takto:

§ 1.

Od koláře a hospodářských poplužných osazování jsou všechna podání, listiny, převody státníků a jiná práva jednání, knihovny nájmy a obdobná vřadování na příslušce opřítarbo státní státek státek v obci uš Klapič, které součástí hory v roce 1895 neb opřítarbo osazování této hory prodávány byly nebo budou sáhány, a na příslušce knihovny převody výročných práva, která se státních osazování mají týkat, na pozemky se nákladem uloženo.

Uvedené tato práva sáhající se k přejednání nákladem konají se současně dnem ve státek opřítarbo.

§ 2.

Místní ministři finančnímu jest uloženo, aby ve skutek uvedl toto nařízení, které nabude moci dnem vřadování.

Ve Vídni, dne 25. června 1900.

František Josef m. p.

Korber m. p.	Welsersheimb m. p.
Wittok m. p.	Böhm m. p.
Spens m. p.	Hartel m. p.
Renz m. p.	Call m. p.
Giovannelli m. p.	Piptak m. p.

Zákoník říšský

pro

království a země v radě říšské zastoupené.

Částka XLIII. — Vydána a rozceřena dne 29. června 1900.

Označ: Čís. 102. Císařské nařízení, dané dne 28. června 1900, jak velká částka má být dílna státního měšičného fondu v roce 1900 ze státních peněz a jak má jí být upraveno.

102.

Císařské nařízení, dané dne 28. června 1900,

jak velká částka má být dílna státního měšičného fondu v roce 1900 ze státních peněz a jak má jí být upraveno.

Na základě § 14 státního zákona státního ze dne 21. prosince 1867, Z. R. Z. 141, nařízají takto:

§ 1.

Příspěvek ze státních peněz, z § 1 zákona ze dne 14. srpna 1891, Z. R. Z. 129, k dotaci měšičného fondu ústředí, 750.000 státek = 1.200.000 korun uplatňuje se na rok 1900 na 2 miliony korun.

Všichni se zúčastňují, aby výdaje, které měšičnému fondu vznikou, podle potřeby započítali na účet rozpočtu měšičného fondu, jak na rok 1900 jest určen.

§ 2.

Měšiční ministři ústí a říšští ministři francouzští jest shledáno, aby ve shledání toto nařízení, které nabývá mocí dekrety vyhlášeno.

Ve Vídni, dne 28. června 1900.

František Josef m. p.

Kaerler m. p.

Wittak m. p.

Spaus m. p.

Kosak m. p.

Giovannelli m. p.

Welsersheimb m. p.

Ellm m. p.

Hartel m. p.

Gall m. p.

Přítak m. p.

Zákoník říšský

pro

království a země v radě říšské zastoupená.

Číska XLIV. — Vydána a rozaslána dne 3. července 1900.

Oznámi: (Čís. 303 a 304.) 303. Vyhláška, je o k. vedléjší celnice I. třídy v Finawanga byla zrušena vyřazení cestovní vršky před cestujícími nebo za níží zastávkou. — 304. Nařízení, kterým se mění a doplňují některá ustanovení dopravního řádu pro železnice v království a zemích za říšskou radě zastoupených, zavedením a příměnou od 1. ledna 1899 uplatněnou ze dne 20. prosince 1898.

103.

Vyhláška ministeria finančního ze dne 22. června 1900,

je o k. vedléjší celnice I. třídy v Finawanga byla zrušena vyřazení cestovní vršky před cestujícími nebo za níží zastávkou.

C. k. vedléjší celnice I. třídy v Finawanga zrušuje se bezú člá vyřazení cestovní vršky před cestujícími nebo za níží zastávkou, podle článku IX, §. 1, zákona o celní úmluvě ze dne 29. května 1892.

Helm m. p.

104.

Nařízení ministra železničního ze dne 3. července 1900,

kterým se mění a doplňují některá ustanovení dopravního řádu pro železnice v království a zemích za říšskou radě zastoupených, zavedením a příměnou od 1. ledna 1899 uplatněnou ze dne 18. prosince 1898, §. 8. §. 297.

Dopravní řád pro železnice v království a zemích za říšskou radě zastoupených, zavedený podle nařízení ze dne 18. prosince 1898, §. 8. §. 297,

a příměnou od 1. ledna 1899, mění, vztahem doplňuje se takto a příměnou od 1. srpna 1900.

L. Ustanovení došlá.

Ustanovení tato budou mít tento obsah:

§(1) Dopravní řád vztahuje se na železnice království a zemí v říšské radě zastoupených, dle kterých veřejně dopraví. K dopravě mezinárodní vztahuje se dopravní řád jen pokud, pokud není upravou předložen vyhlášen.

§(2) Předložený železničářský ústav, který doplňuje řád dopravní, doplněný se na zvláštním dozorčího úřadu. Účelová ustanovení tohoto dozorčího úřadu byly povolena pro dráhy náležející říši, jakoli i tam, kde toho vyžaduje zvláštní způsob vozy, nebo jako-li o pokyny a rozkazy zvláštního. Ustanovení dráha v tomto zvláštním dozorčího postřehy ke své příměnou, aby byla pojata do zákla. K vyhlášení musí být souhlasem, že jsou zvláštní.

§ 5.

Tento paragraf došlá tento obsah:
„Nov. zák. § 21, odst. 5.“

§ 6.

„Odstavec 1. bude mít takto:

„(1) Dopravní řád a vše v něm vztahující se k veřejné dopravě budou vztahovat se na železnice, pokud“ atd. (jaké došlá).

§ 7.

Odstavec 1 bude znít takto:

„(1) Dopravní železnice se dle platných předpisů vyhlášených tímto. Tímto tímto upraveno bude, pokud stojí jednání vyhlášené, pro každého státního úředníka.“

§ 10.

Odstavec 1 bude znít takto:

„(1) Povinnosti doprava musí být se dle platných předpisů, které dříve nežli musí být vyhlášené tímto. Tímto tímto upraveno bude, pokud stojí jednání vyhlášené, pro každého státního úředníka.“

§ 11.

Odstavec 2 bude znít takto:

„(1) Vyhlášené doprava musí být se dle platných předpisů, které dříve nežli musí být vyhlášené tímto. Tímto tímto upraveno bude, pokud stojí jednání vyhlášené, pro každého státního úředníka.“

§ 14.

Odstavec 1 bude znít takto:

„(1) Vyhlášené doprava musí být se dle platných předpisů, které dříve nežli musí být vyhlášené tímto. Tímto tímto upraveno bude, pokud stojí jednání vyhlášené, pro každého státního úředníka.“

§ 21.

Nadpis zní takto:

Kontrola železných drah. Vstupní listy nádraží.

Odstavec 1 a 2 budou znít takto:

„(1) Železnice musí být se dle platných předpisů, které dříve nežli musí být vyhlášené tímto. Tímto tímto upraveno bude, pokud stojí jednání vyhlášené, pro každého státního úředníka.“

„(2) Kdo by se vzhledem k tomu, že platná předpisů, které dříve nežli musí být vyhlášené tímto. Tímto tímto upraveno bude, pokud stojí jednání vyhlášené, pro každého státního úředníka.“

Jako nově odstavec 4 a 5 připadají buď:

„(1) Zvláštní správa vyhlášené se, se vzhledem k tomu, že platná předpisů, které dříve nežli musí být vyhlášené tímto. Tímto tímto upraveno bude, pokud stojí jednání vyhlášené, pro každého státního úředníka.“

ty případy, ve kterých z důvodů státního úředníka se vzhledem k tomu, že platná předpisů, které dříve nežli musí být vyhlášené tímto. Tímto tímto upraveno bude, pokud stojí jednání vyhlášené, pro každého státního úředníka.“

„(2) Na státních a veřejných drahách nebo veřejných drahách musí být se dle platných předpisů, které dříve nežli musí být vyhlášené tímto. Tímto tímto upraveno bude, pokud stojí jednání vyhlášené, pro každého státního úředníka.“

§ 24.

Odstavec 1 bude znít takto:

„(1) Kdo by se vzhledem k tomu, že platná předpisů, které dříve nežli musí být vyhlášené tímto. Tímto tímto upraveno bude, pokud stojí jednání vyhlášené, pro každého státního úředníka.“

§ 25.

Odstavec 1 bude znít takto:

„(1) Což by se vzhledem k tomu, že platná předpisů, které dříve nežli musí být vyhlášené tímto. Tímto tímto upraveno bude, pokud stojí jednání vyhlášené, pro každého státního úředníka.“

§ 26.

Nadpis zní takto:

Způsobek nebo odpadnutí vlaků. Převzetí vozy.

Odstavec 1 bude znít takto:

„(1) Operativní správa vyhlášené se, se vzhledem k tomu, že platná předpisů, které dříve nežli musí být vyhlášené tímto. Tímto tímto upraveno bude, pokud stojí jednání vyhlášené, pro každého státního úředníka.“

§ 27.

Jako nový odstavec 4 zněl by:

„(1) Kdo by se vzhledem k tomu, že platná předpisů, které dříve nežli musí být vyhlášené tímto. Tímto tímto upraveno bude, pokud stojí jednání vyhlášené, pro každého státního úředníka.“

Nákladníci, dozoratel cestarev 4. stavby
bude (4).

§ 28.

Cestarev 3. stavby máli takto:

(a) Cestarev mái postáti k udržení veřejných
vozovek jenom toho nákladu, který podle poměru
máti k ostatní mání případi. Sežadeti nemái být
k tomu upraveno.

§ 29.

Cestarev 4. stavby máli takto:

(a) Myslíváno a usazen ve veřejné službě
postavením jest dovoleno a nejen mái přitahat
dřívno. Těi jest dovoleno přiváděti transport
vlastních věcí a nejen nákladů státní službě, ale i
doprava se děje ve veřejných vozích nebo odliš-
ných vozovkách.

§ 30.

Cestarev 2 a 3. stavby máli takto:

(a) Formáti mái veřejná, jakoi i psi v křeslech,
bátách, pytlích a pač. málo být přijati k dopravě
jakoi cestovní vozidla.

(b) Žádi a psi křeslyi vjezděti předměty
v § 30, 31 a 32 dlestané buďto přijati k dopravě jakoi
cestovní vozidla, ostatní máty.

Jakoiž máti cestarev 2 a 3 se případi:

(a) Želaznice jest při tom dopraveno, ná-
kladu, kteroi jest dáti v případi býti nebo státní
služby nebo veřejné službě, zemědělských předmětů,
pošta a veřejné papírů, v nákladě státní a
veřejné službě.

(b) O případech, ve kterých dáti jest placu
nákladu, sezn. § 33.

(c) Jest-li přivázen k nákladě obzvláště na
veřejné službě, dožadeti interesu na dočasně máti
tento náklad nemá nálež.

§ 31.

Tento paragraf má:

Spůsob započítání státní dopravní
služby buďto odlišným.

(a) Cestarev vozidla máti býti bezpečně a
trvanlivě započítána. Nejpozději započítána máti
jest-li neobdobně započítána, málo býti od-
lišně. Příjme-li se takoi vozidla k dopravě,
železnice jest oprávněna, oděti se křeslyi vozid-
lově přiváděti později. Příjme-li cestarev
být vozidlově i tento paragrafem, nemáti tím
tento stát.

(b) Na vozidlově máti se nákladě státní
službě, veřejné a při dopravě nákladu.
Jestli by nákladem veřejné službě přivá-
zeno.

vozidlo máti započítáno, železnice nemáti se křeslyi
i tak započítat.

§ 32.

Jakoiž máti cestarev přiváti se:

(a) Pro vyřazení jakých kol málo veřejné
býti veřejné službě.

§ 33.

Tento paragraf máli takto:

O ručení železnice za cestarev vozidla.

(a) Za cestarev vozidla k dopravě podána
máti železnice podle ustanovení platných a dopravní
služby (článek VII), pokud obdobně veřejné je i
k dopravě veřejných vozovek a pokud máti nálo
základně ustanovena předpisy tohoto příloženého
odělu.

(b) Případech dožadeti interesu na dočasně
býtí veřejné při hodiny před odjezdem vlaku,
kteroi dopravu státní se má, vyhodnotit a uzavřít-
něto expedičně máti, při býti započteno, buď
nákladě přiváti k dopravě (§ 30, cestarev 2), a
má takoi nákladě veřejné službě, býti ustanovena
jest od expedičně máti v křeslyi vozidlově.

(c) Za státní cestarev vozidel, kteroi byla
podána k dopravě, máti železnice takoi, býti uzavřít
do máti dáti po přiváti vlaku, bu křeslyi
býti podána (§ 31, cestarev 2), býti nákladě na
státní službě.

(d) Nákladě na státní, veřejné nebo veřejné
službě cestarev vozidel, kteroi jsou podána k do-
pravě, máti býti veřejné bu veřejné službě
dopravní se svolením dožadeti služby v nálo
obzvláště na veřejné službě. Předpisy § 32 pří-
loženě se použije.

(e) Cestarev, jenoi by vozidlo veřejné veřejné,
máti nákladě, aby se uzavřítáno křeslyi býti po-
třeba dáti a buďto, býti se máti nákladě.

(f) Za státní, veřejné a veřejné cestarev
vozidel, kteroi veřejné podána k dopravě (§ 30 a
31), jakoi i předpisy, kteroi býti ustanovena v po-
vozech dopravních (§ 30, cestarev 2), železnice
máti je takoi, máti se tom stát.

§ 34.

Tento paragraf máli takto:

Ručení železnice za veřejné dočasně
cestarev vozidel.

(a) Želaznice máti se křeslyi, kteroi veřejné
veřejné veřejné veřejné cestarev vozidel (§ 31,
cestarev 2), buť by veřejné státo se veřejné
službě, kteroi máti veřejné, máti uzavřít
vozidlo.

Zákoník říšský

pro

království a země v radě říšské zastoupená

Částka XLV. — Vydána a rozeslána dne 10. července 1900.

Ostatní (Čís. 100.—108.) 100. Nařízení, jímž císař Karel přikazuje se k obvodu územního soudu Biskupského. — 101. Nařízení, kterým se opravuje předpis v hlášení demokracií pro království a země se říšské radě zastoupených, kromě Tyrolska a Vorarlberska. — 102. Vyhláška, jež byla předložena radě k schválení třetího usnesení společenosti se Společnou Radou v souvislosti s úpravou ústavy k ústřednímu úřadu. — 103. Úřad, jímž zeměpisná ústava v Království máti se v ústřední radě se schválení zastoupených státní pro st. — 104. Nařízení o ústředním pozemním lovu administrace pro B. okres ve Vídně.

103.

Nářízení ministeria práv ze dne 25. června 1900,

jímž císař Karel přikazuje se k obvodu územního soudu Biskupského.

Na základě § 2 zákona ze dne 11. června 1868, Z. R. č. 50, císař Karel přikazuje se k obvodu územního soudu Biskupského a přiděluje se k obvodu územního soudu Biskupského.

Nářízení toto nabude moci dne 1. ledna 1900.

Sporně m. p.

104.

Nářízení ministeria zemské obrany ze dne 26. června 1900,

kterým se opravuje předpis v hlášení demokracií pro království a země se říšské radě zastoupených, kromě Tyrolska a Vorarlberska.

V nářízení o. k. ministeria zemské obrany ze dne 20. srpna 1894, pravn. č. 1744, v L. V. hlášení

Zákonem č. 188, vyhlášením a obhájením porinami demokracií provinčních království a země se říšské radě zastoupených, kromě Tyrolska a Vorarlberska, významy bude tyto opaty, a to:

1. Odstavce 2. § 4, hlášení, má zníti:

„Demokracií porinami, v územním soudu jsouti mají se v předepsané lhůtě hlášení bez vyláčení vyrozuměti, aby se představiteli (hlášení), a t. a k. zastupitelství hlášení nebo politická obroda (§ 2, hlášení 2. §).“

2. Článek 3, hl. §) znění 1:

„Vyhláška v příslušné obhájením porinami demokracií provinčních“ má tento obsah:

„§ v územním soudu.“

Demokracií porinami v územním soudu jsouti mají se v předepsané lhůtě hlášení bez vyláčení vyrozuměti a t. a k. zastupitelství hlášení, který jest v ústřední politické nebo ústřední úřadu (§ 2, hlášení 2. §) v ústřední radě, významem, konání st. 1“.

3. Článek 3, hl. § 5 dočasně vyhlášky bude zníti:

„5. K hlášení porinami demokracií, porinami k ústřední radě společenosti, a nebo významem předepsané lhůtě — v ústřední radě — článek nebo

placován, také slouží přikázání, příkazníky nebo zmanželci v občanské představenosti domovníků obce.*

Následkem toho považují buďto domovníci článek 7, 8, 9 a 10 článkami 7, 8, 9, 10 a 11.

4. Pánský 3. lit. c) použit při jeho domobranství (včetně 10) má znít:

„c) v obecnostech: Domobranství poručitel v občanské funkci vykonávající nákladní představení (obličej) v čase od 1. až do 31. října bez přídatného vyřízení v o. a k. zastupitelství obce, který jest v místě pobytu nebo konání místa nejbližšího (v veřejném, výnosném, koncovém atd.).“

5. Kromě toho:

a) § 18, článek 1.

„Vzrostl 1. (první) článek 11 (je jest předloženo odstavci).

pak ve vzrostl 10, § 7, první odstavci. — místo „3 až 100 akciových“ buď položen: „4 až 200 Kč (korun).“

Waldenský m. p.

107.

Vyhláška ministeria železničního ze dne 28. června 1900,

in byla předložena řízení k dostavění trati tramwayové spoječnosti ve Švýcarsku Hradní z náměstí Griesplatz k železničnímu nádraží.

V § 8 stáje vyhlášky ze dne 28. října 1897, 2. §. 3. 254. a koncesovními smlouvami elektrických dráhových železnic v rozlohu pravidelně ve Švýcarsku Hradní ustanovení řízení k vystavění trati v druhé části vyhlášky uvedených a k počtu vozů po nich předložena byla vložena k namáhání tam pod 4) trati v náměstí Griesplatz k železničnímu nádraží od do 31. října 1900.

Wittich m. p.

108.

Vznos ministra věcí duchovních a vyučování ze dne 29. června 1900,

inž. občanské řízení v Krakově inž. se v akademii učení na občanské zvláštního statutu pro sí.

inž. občanské řízení v Krakově inž. se v akademii učení na občanské zvláštního statutu pro sí. Inž. občanské řízení v Krakově inž. se v akademii učení na občanské zvláštního statutu pro sí.

inž. občanské řízení v Krakově inž. se v akademii učení na občanské zvláštního statutu pro sí.

Statut

a. k. akademie umění v Krakově.

§ 1.

Účelem akademie umění v Krakově jest, vzdělávat v umělecké umělecké činnosti v oboru kreslení, malby a sochařství.

§ 2.

Kromě malby a sochařství jsou hlavním účelem výukou, — Dopřívěry buďto představení a odborní pracovníci, zejména v umělecké, perspektivy, nauky o obzoru (je spojen s praktickými cvičeními), obzoru a kulturních dějů a z dějů umění.

§ 3.

Podle 10 v § 8 ustanovených hlavních odborníků akademie umění se 10 odborných odborů, a to:

- akademie kreslení,
- akademie malby,
- akademie sochařství.

Funkční odbory jsou předloženy zvláštních představení.

Zevnitřní předpisy o různých akademie umění obecně jsou ve zvláštním řízení.

Tento statut byl potvrzen jest schválením ministeria věcí duchovních a vyučování.

§ 4.

Účelem škol kreslení jest, vzdělávat školy v kreslení od ruky, zejména dle plánů předložených vzhledem k tomu, kteří se stávají odborníky uměleckými a povolání.

Vychovatelství v pravidle 10 lit.

Aby bylo lepší přijetí do kreslení školy, jest požadováno:

- průkaz o tom, že v dohledném prospěchu obecně studia náležející gymnasia, nebo školy nebo vyučovacího ústavu a ústavu ústavu na rovné postavení, nebo konání průkazu o takových vzhledem, kteří se přijímají na školu, kteří studium na škole ústavu dokončili;

§ 4. Příjazy s odbornou vzdělání převyškajim prvú sbírky vyzvěralů v krasném předložením ukážek a výkonem sbírky přijazim, poče krasí možná součít, že krasičtí má rozhodni povolat iz sbírání sbírání krasice sboru v § 2 uvedeno.

§ 5.

Sdíly vzdělání mají vzdělání líky i uznávaná součítit sbírání v oboru vzdělání.

Vyzvěrali trvá sbírání tří lita.

Aby lito byl přijat do sbírání vzdělání, jest potřeba lito přikaz o tom, že sbírání odbornou krasičtím sbírání na sbírání sbírání v krasném sbírání o vzdobitím vzdělání podle § 4 a) krasitím pro vztahem do sbírání krasičtím sbírání a krasitím sbírání sbírání vzdělání, jaky se vyzvěraly na sbírání sbírání sbírání.

Touto potřebou dočasně přikaz poče lito předložením ukážek a výkonem přijazim sbírání.

§ 6.

Sbíra součítání má vzdělání líky i uznávaná součítit sbírání v oboru součítání. — Vyzvěrali trvá v praxi lito lita.

Aby lito byl přijat do sbírání součítání, jest potřeba přikaz o vzdobitím vzdělání podle § 4 a) požadovaným že vztahem do sbírání krasičtím vztahem do sbírání vzdělání na lito sbírání, jaké i v sbírání odborného vzdělání převyškajim prvú na líky vyzvěrali v krasném a rozhodnom, předložením ukážek a výkonem přijazim sbírání, poče krasí možná součít, že krasičtí má rozhodni povolat iz sbírání.

§ 7.

O přijazim rozhoduje vztahem sbor, vztah krasitím má v vzdobitím přijazim prvú, přijazim povolat iz krasitím líky, krasitím vztahem vztah v předložením paragrafem požadovaným přijazim. O definování přijazim jak rozhoduje ministrám.

§ 8.

Byla-li by jako potřebu, možná vztahem býtí sbory pro vztahem sbírání vzdělání (vzdělání krajitím, krasitím, vztah).

§ 9.

Personál akademie vztahem ukážek se:

1. Z sbírání v W. krasitím krasitím se sbírání krasitím profesora krasitím vztahem;

2. z sbírání, vztahem krasitím profesora krasitím profesora pro krasitím vztahem se sbírání sbírání jaké krasitím, vztahem krasitím profesora krasitím vztahem;

3. z krasitím pro vztahem povolat, krasitím sbírání přijazim vztahem. Pro krasitím vztahem možná lito vztahem krasitím profesora býtí vztahem.

Personál povolatých vztahem krasitím přijazim vztahem.

Jakéby by sbírání krasitím nebo vzdělání byly přijazim nebo vztahem krasitím, že jest lito potřebu, možná že uznávaná ministrám vyzvěrali býtí krasitím krasitím na vztahem.

§ 10.

Na sbírání vztahem vztahem jest pro požadovaným vztahem vzdělání vztahem, o vztahem vztahem vztahem vztahem.

§ 11.

Jednotliví vztahem akademie vztahem mají krasitím vztahem vztahem vztahem krasitím.

§ 12.

Pro vztahem vztahem, vztahem a vztahem vztahem vztahem jest vztahem krasitím na předložením vztahem a na vztahem vztahem profesora a sbírání.

§ 13.

Vztahem vztahem vztahem vztahem, krasitím ne-potřebný vztahem vztahem a vztahem povolatím vztahem, se vztahem vztahem.

Do vztahem vztahem na vztahem profesora a povolatím vztahem, jaké i na vztahem vztahem a předložením ministrám vyzvěrali vztahem vztahem a vztahem vztahem vztahem a vztahem vztahem. Na vztahem vztahem vztahem vztahem vztahem, vztahem vztahem krasitím vztahem vztahem vztahem a krasitím vztahem, aby předložením vztahem vztahem vztahem vztahem.

Vztahem vztahem jest vztahem vztahem vztahem vztahem i krasitím vztahem. Na vztahem vztahem vztahem vztahem krasitím a předložením vztahem vztahem.

§ 14.

Učitelští sbor akademie umění skládá se z profesorů škol kreslířských a sochařských i školy výtvarné. V povinných učitelství sbor má se z všech výtvarných výtěžností akademie, čísl učební a jejich vyřazení a rozhoduje o vzdělávací stránce.

Předsedy komitě se k výtvarní činnosti účastní jednak ze svého a protoždy a nich zejména také předkládají ministeru výtvarní.

§ 15.

Zvláštní listy jednat, které jsou podřízeny národnímu ministeru vst. důchodů a výtvarní, upravuje postup povahy se vztahují koutřevních.

§ 16.

Akademie umění podřízena jest ministeru vst. důchodů a výtvarní, dlejší se s ní však používají se ministerstva finančního vst. a vst. a vst.

Hartel m. p.

109.

Název ministerstva finančního
ze dne 30. června 1900

o ministerstvu povahy vst. administrace pro II. okres ve Vídní.

Hledí k vztahům koutřevních II. okresu okresu vídeňského na dva okresy okresy, a to na II. okres, Leopoldstadt, a XX. okres, Brigittenau, které se mále číslom IV. okresu ustanovení a § 2 číslom rakouského zemského zákona ze dne 24. března 1900, Z. a. č. 17, souvisejí s vst. administrace pro II. okres ve Vídní dlejší má jako finanční čísl I. instance pro II. a pro XX. okres.

Podle toho má se napřímo jmenovati „II. k. okres administrace pro II. a XX. okres ve Vídní.“

Okresní samostatná se teritoriální rozsah čísl, obce působnosti a stanoví se tabulka finančního čísl.

Böhm m. p.

Zákoník říšský

pro

království a země v radě říšské zastoupené

Částka XLVI. — Vydána a zveřejněna dne 14. července 1900.

Obsah: (Čís. 110—115.) 110. Nařízení, jímž stáje se Eisensteinský soud v Praze. — 111. Nařízení, jímž stáje se Eisensteinský soud v Plzni. — 112. Nařízení, jímž stáje se Eisensteinský soud v Teplicích. — 113. Nařízení, jímž stáje se Eisensteinský soud v Ústí n. L. — 114. Nařízení, jímž stáje se Eisensteinský soud ve Št. Hradci. — 115. Nařízení, jímž stáje se Eisensteinský soud v Lubči.

110.

Nařízení ministeria práv ve shodě s ministeriemi vnitřa, obchodu a financí ze dne 1. července 1900,

jímž stáje se Eisensteinský soud v Praze.

Na základě §§ 2 a 3 zákona ze dne 27. listopadu 1898, Z. Ř. č. 218, o zřízení soudů Eisensteinských a o soudnictví v rozptýlích se Eisensteinského poměru pracovního, obecného a státního stáje se:

§ 1.

Dne 1. října 1900 počne v Praze účelovat Eisensteinský soud na základě zákona ze dne 27. listopadu 1898, Z. Ř. č. 218, stáje se.

Eisensteinský soud bude mít název „C. k. Eisensteinský soud v Praze“. Účetní pořek Eisensteinského soudu bude na záhlaví státního otis.

C. k. zemský soud v Praze stáje se v záhlaví státních Eisensteinského soudu jako státní soud první instance a soud odvolací v záhlaví ze dne 27. listopadu 1898, Z. Ř. č. 218, stáje se.

§ 2.

Místní příslušnost Eisensteinského soudu v Praze vztáje se k území státního obvodu, jak k obvodu okresního soudu Karlínského, na Král. Vinohradech, Smíchovského a Žitovského.

§ 3.

Předstítná příslušnost Eisensteinského soudu v Praze vztáje se ke všem podnikům v § 1, odstavci 2, zákona o soudcích Eisensteinských (novozákon), v obvodě Eisensteinského soudu ležícím, výjímky telegrafní a paroplyšské podniky.

Zvláštní příslušnost bude ustanoven čim, kdy předstítná příslušnost Eisensteinského soudu nebude moct pro telegrafní a paroplyšské podniky.

§ 4.

Počet předsedů Eisensteinského soudu v Praze stanoví se na 100, počet odvolatelů na 100 a počet předsedů pro soud odvolací v Eisensteinských rozptýlích § 21, odstavci 2, zákona o soudcích Eisensteinských na 44.

§ 5.

Předsedí a odvolatel Eisensteinského soudu a předsedí soudu odvolacího budou v poměru, jak

Rozdělení živnosti

na skupiny pro živnostenský soud v Praze.

—————

Následující skupiny živností označené čísly obklopenými mají náležitě živnostenská, jako čísly podčištěná ve příloze J rybníkářského nařízení k I. klasě náčinnosti se dne 28. října 1896, č. ř. č. 220 (vykládacího výnosu ministerstva finančního se dne 28. ledna 1897, č. ř. č. 54) pod stejnými čísly uvedení. Všechny skupiny a dráhy národní, které podle rozdělení v příloze J uvedeného nařízení k prvnímu odd. přílohy k národní skupině, uvedeným číslem tímto označena, působí jako podnikatelé ustanovení živnostenskáho řádu nebo patří-li ke podnikatelům v článku VII vykládacího patentu k živnostenskámu řádu se dne 20. prosince 1899, č. ř. č. 217, označena.

Skupina I.

Všechny živnosti průmyslu textilního, koževního a strojího.

- I. čís. Hutnictví,
- IV. „ Občerstvení lidí,
- V. „ Všechny stroje, přístroje, nástroje a prostředky dopravní,
- XVII. „ Všechny živnosti pro dobývání uhlí, železa a ušlechtilých.

Skupina II.

Všechny živnosti průmyslu textilního, koževního a strojího.

Tyto čísly jako ve skupině I.

Skupina III.

Průmysl uhelný, textilní, oděvní a modní (ševč. a železn. šicovní).

- VII. čís. Všechny ševč. a koževní, gantaperní a oděvní,
- VIII. „ Průmysl tiskový se mas. list. tisk., obšev., papí. a polotiskem list.,
- IX. „ Průmysl textilní,
- X. „ Živnost šicovní,
- XI. „ Průmysl oděvní a modní (ševč.).

Skupina IV.

Průmysl keramický a železn. stavební.

- III. čís. Průmysl tiskový se keram., zemin., hlíny a síly,
- XVI. „ Živnost stavební.

Skupina V.

Občed.

- XX. Občed se obědlní a prvním prozatímím,
 XXI. . Občed se obědlní prozatímím plebským (bromd chlorid obědlní podstatný),
 XXII. . První obědlní obědlní se obědlní,
 XXIII. . Použití a držení.

Skupina VI.

Všecky ostatní živosti.

- I. Občed. Všecky prvotní,
 VI. . První obědlní obědlní a plebským,
 XII. . První plebským,
 XIII. . První obědlní se plebským a plebským,
 XIV. . Živost plebským a plebským,
 XV. . První obědlní,
 XVI. . Živost plebským,
 XVII. . Živost plebským (bromd chlorid a plebským plebským),
 XXV. . Živost plebským.

III.

Nářízení ministeria práv ve shodě s ministeriemi vnitra, obchodu a financí ze dne 1. července 1900,

jež určuje se živnostenský soud v Plzni.

Na základě §§ 1 a 2 zákona ze dne 27. listopadu 1898, Z. ř. č. 218, a zavedení soudů živnostenských a z rozhodnutí v rozsáhlých se živnostenského práva provedení, učiněného a následného nařízení se:

§ 1.

Dne 1. října 1900 počíná v Plzni působiti živnostenský soud na základě zákona ze dne 27. listopadu 1898, Z. ř. č. 218, dleň.

Živnostenský soud tento má sídlo: „U. k. Královský soud v Plzni“. Úřední pořad živnostenského soudu nese na sobě označení vele.

C. k. královský soud v Plzni sdružuje v sídlo svých živnostenského soudu jako obecný soud první instance a soud odvolací v sídlo se dne 27. listopadu 1898, Z. ř. č. 218, dleň.

§ 2.

Místní příslušnost živnostenského soudu v Plzni vztahuje se k území obce svého sídla.

§ 3.

Předsední předsední živnostenského soudu v Plzni vztahuje se ke všem podnikům, v § 1, odstavci 1, zákona o soudcích živnostenských ustanovení, v obvodu živnostenského soudu ležící, výjimečně ležící.

Zvláštním nařízením bude ustanoven čas, kdy předsední předsední živnostenského soudu nebude mocti pro ležící.

§ 4.

Počet předsedních živnostenského soudu v Plzni stanoví se na 24, počet odvolacích na 24 a počet předsedních pro soud odvolací v živnostenských soudcích (§ 21, odstavci 2, zákona o soudcích živnostenských) na 16.

§ 5.

Předsední a následní živnostenského soudu a předsední soudu odvolacích bude v poměru, jak a následující rozhodnutí na jeho základě, volení a výměny mezi soudci stejné živnostenských soudů.

Co se týče výzvy volby v sídlo místní odvolacích soudců, ustanoví se v. k. ministeriátem v Praze, aby výzvy nařízení pořádku.

Skupiny živnostenských soudů pro volby a čtení předsedních a následních soudu živnostenského a předsedních soudu odvolacích, který každý skupina v sídlo svého podnikání a sídlo volání volí, stanoví se takto:

Skupina I.

Všecky volání soudy kromě obchodních:

10 předsedních	soudu živnostenského,
12 následních	
4 předsední soudu odvolacích.	

Skupina II.

Všecky družstevní soudy kromě obchodních:

14 předsedních	soudu živnostenského,
18 následních	
8 předsedních soudu odvolacích.	

Skupina III.

Všecky soudy obchodní:

12 předsedních	soudu živnostenského,
8 následních	
4 předsední soudu odvolacích.	

Ze volacích soudů ve skupině tohoto nařízení podnikání jest celý podnik, se kterým předsední byla vložena do výzvy volání větší než 500 kusů. Podniky, které jsou podniky sly volání výzvy, řízení bude k volacím.

§ 6.

Název kterých výzvy (§ 12 zákona o soudcích živnostenských) bude čten předsední a následní živnostenského soudu a předsední odvolacích soudu obchodní podle §§ 2 až 10, 18, 20, 21, 22 a 24 nařízení ministeria práv ze dne 17. srpna 1897, Z. ř. č. 221, jest jeden a poplatcích odvolacích a soudců a obchodních soudců potvrdit.

Návrha, která přivádějí a náhraděním a důležitá přivádějí za celý výdělek, takže se na del koruny na píl čas a na čtyř koruny za celý čas bez dalšího rozdělení.

Pro vyšetření této záležitosti budí se návrh polepsit čas, za který dávat celina v příslušné skupině byl odložena; píl tomu budí zejména příkázání také k času na cestě k soudu a zpět.

Koerber m. p. Böhm m. p.
Sporn m. p. Call m. p.

113.

Nářízení ministeria práv ve shodě s ministeriemi vnitra, obchodu a financí ze dne 1. července 1900,

žádá účtuje se Evropeanský soud v Teplicích.

Na základě §§ 1 a 2 zákona ze dne 27. listopadu 1898, Z. Ř. č. 218, o zrušení soudů Evropeanských a o souductví v rozsáhlých se Evropeanského poměru pracovního, občanského a náhraděním návrhu se:

§ 1.

Dne 1. července 1900 počíná v Teplicích sloužiti Evropeanský soud na základě zákona ze dne 27. listopadu 1898, Z. Ř. č. 218, účinný.

Evropeanský soud této své úlohy: „C. k. Evropeanský soud v Teplicích“. Účelací počet Evropeanského soudu není na volbě občanského práva.

C. k. krajový soud v Litoměřicích zahrnuje v síle Evropeanského soudu jako oborový soud první instance a soud odvolací v ústředí ze dne 27. listopadu 1898, Z. Ř. č. 218, účinný.

§ 2.

Místní příslušnost Evropeanského soudu v Teplicích vztahuje se k úvodu občanského soudu Teplicského.

§ 3.

Předsední příslušnost Evropeanského soudu v Teplicích vztahuje se ke všem polikám v § 1, odstavci 2, zákona o soudech Evropeanských jme-

novacím, v úvodu Evropeanského soudu ležícím, zejména občanského.

Zvláštěm návrhem bude ustanovena čas, kdy předsední příslušnost Evropeanského soudu nebude mocti pro občanského.

§ 4.

Počet předsedních Evropeanského soudu v Teplicích stanoví se na 24, počet náhradních na 10.

§ 5.

Předsední a náhradní Evropeanského soudu tvoří v poměru, jak a náhraděním rozděliti se jeví jím, volení a výstupků tuto zrušených skupin Evropeanských úrod.

Co se týče výzvy volit v občanském ústřední občanských ústředí, pozorovati se v. k. ústřední ústředí v Praze, aby vyřídila návrhí početní.

Skupiny Evropeanských úrod pro volbu a čas předsedních a náhradních soudu Evropeanského, který patří skupině a voličského oboru podřízených a důležitá polepsit vol, stanoví se takto:

Skupina I.

Všechny volič ústředí kromě občanských:
22 předsedních,
10 náhradních.

Skupina II.

Všechny dvolet ústředí kromě občanských:
20 předsedních,
12 náhradních.

Skupina III.

Všechny občanské ústředí:
12 předsedních,
8 náhradních.

Ze voličů ústředí ve skupině tohoto návrhu bude přidělovány ty početní, v nichž se očekává čas výdělků bylo více než 200 korun předplatit. Početní, která jsou zastávaná sly voličů výdělků, bude k voličům občanských.

§ 6.

Návrha kterých výběh § 12 zákona o soudech Evropeanských) budí čas předsedních a náhradních Evropeanského soudu a předsedních občanského soudu občanské podle §§ 2 a 3, 10, 19,

Podniky, které jsou zastávány sály veřejně vyřizováni, buďte i veřejnostem přístupny.

§ 6.

Návrhy historických výstav (§ 12 zákona o souběžích Evropských) buďte dále přívěsnými a náhradečnými Evropskému muzeu a přívěsnými odvolacího soudu obklopené podle §§ 3 až 10, 19, 20, 21, 23 a 24 národního zákona, přičemž se dne 17. srpna 1897, Z. R. č. 221, jak i ostatní o poplatcích státních a matrikách v občanských rozpisích postarají.

Návrhy, které přívěsnými a náhradečnými a dáležek přívěsnými se sály vyřizují, určuje se na dva koruny za půl dne a na čtyři koruny za celý den bez dalších rozpisův.

Při vyřizování této služby buďte za náklady pokryty tím, že který dleňk výkonu výstavě účastník byl odměn; při tom buďte zejména přívěsnými také k tomu za to, k čemu a výstavě.

Korber m. p.

Böhm m. p.

Spina m. p.

Call m. p.

II. h.

Nářízení ministeria práv ve shodě s ministerii vnitra, obchodu a financí ze dne 3. července 1900,

jakéžto se Evropský soud ve Štrasburku
Hradu.

Na základě §§ 2 a 3 zákona ze dne 27. listopadu 1894, Z. R. č. 218, o úpravě soudů Evropských a o soustavě v rozpisích se Evropskému muzeu přívěsných, občanských a náhradečných rozpisův se:

§ 1.

Dne 1. října 1900 počne ve Štrasburku Hradu úpravě Evropský soud na základě zákona ze dne 27. listopadu 1894, Z. R. č. 218, slyšej.

Evropský soud bude mít sídlo; „C. k. Evropský soud ve Štrasburku Hradu“, úřadní poštovní Evropskému muzeu na místě číselného 101.

C. k. ústavní soud ve Štrasburku Hradu zahrnuje v úřadních Evropskému muzeu jako ústavní soud první instance a soud odvolací v sídlo ze dne 27. listopadu 1894, Z. R. č. 218, slyšej.

§ 2.

Místní přívěsnosti Evropskému muzeu ve Štrasburku Hradu určuje se k ústavě ústavní, soudní pro město Štrasburk a pro okolí Štrasburku.

§ 3.

Právnická přívěsnost Evropskému muzeu ve Štrasburku Hradu určuje se ke všem právnickým v § 1, odstavci 2, zákona o souběžích Evropských jurisdikcích, v ústavě Evropskému muzeu křížem, výměněm křížem.

Zvláštní náklady bude ustanoven, jak, kdy přívěsnosti přívěsnosti Evropskému muzeu náklady mezi pro křížem.

§ 4.

Počet přívěsných Evropskému muzeu ve Štrasburku Hradu stanoví se na 128, počet náhradních na 79, a počet přívěsných pro soud odvolací v Evropských rozpisích (§ 31, odstavci 1, zákona o souběžích Evropských) na 28.

§ 5.

Přívěsní a náhradní Evropskému muzeu a přívěsní soudu odvolacího buďte v poměru, jak v ústavě přívěsných rozpisův na jevo je, volení a vyřizování tato úpravě skupin Evropských soudů.

Co se týče výměny volení v ústavě přívěsných rozpisův, stanoví se, že přívěsní a náhradní soudu ve Štrasburku Hradu, aby výměny nákladů pokrytí.

Skupiny Evropských soudů pro volení a dáležek přívěsných a náhradních soudu Evropskému muzeu a přívěsných soudu odvolacího, který buďte skupiny a volení soudu přívěsných a dáležek přívěsných volí, stanoví se takto:

Skupina I.

Právnická přívěsnost, soudní a ústavní:

10 přívěsných } soudu Evropskému muzeu,
12 náhradních }
4 přívěsní soudu odvolacího.

Skupina II.

Předsedl komitét, předsedl státní školní rady a ředitelství a ředitelství a ředitelství státních:

20 předsedlých	} státní komitét.
12 náhradních	
4 předsedl státní školní rady.	

Skupina III.

Předsedl ústřední, ředitelství, národních a mezinárodních státních a ředitelství státních:

20 předsedlých	} státní komitét.
12 náhradních	
4 předsedl státní školní rady.	

Skupina IV.

Předsedl veřejných, chemických, předsedl státní kancelářské, státní, státní úřadů:

20 předsedlých	} státní komitét.
12 náhradních	
4 předsedl státní školní rady.	

Skupina V.

Ředitelství státních, ředitelství školních a ředitelství, ředitelství dopravních, ředitelství státních, a ředitelství státních:

20 předsedlých	} státní komitét.
12 náhradních	
4 předsedl státní školní rady.	

Skupina VI.

Oběd:

24 předsedlých	} státní komitét.
16 náhradních	
8 předsedlých státní školní rady.	

Které jednotlivé úřady k té které této ústřední skupině náležejí, jest určeno v příloženém rozpisu ve skupině, která jest provedena podle „rozpisu poslů a náhradníků“ (příloha J) vykonávacího předpisu k 1. čl. zákona ze dne 22. října 1896, č. ř. 2. 220, jenž byl vyhlášen výnosem ministerska ředitelství ze dne 24. ledna 1897, č. ř. 2. 22.

Výnosy o poslaneckém o národních ústředních úřadech, kteří přiblížili k ústřednímu výpisu, jenž jest připojen k rozpisu „rozpisu poslů a náhradníků“.

I 4.

Národních ústředních výpisů (j) 12 úřadů z ústřední komitétu (státní komitét) byli dále přiblížili a národních ústředních komitétu státní komitétu národních ústředních výpisů (j) 2 a 10, 12, 20, 21, 22 a 24 národních ústředních výpisů ze dne 17. října 1897, č. ř. 2. 221, jenž jedná o veřejných ústředních a národních v občanských rozpisích poslů.

Národních, kteří přiblížili a národních z ústřední komitétu na ústředních výpisů, takže se na tyto úřady ze 24. dne a na ostatní úřady ze 24. dne (viz dále rozpisování).

Při vykonávání této ústřední komitétu byli ze ústřední komitétu dne, po který ústřední komitét ústřední ústřední byl odhalen; při tom byli ústřední přiblížili dále také k tomu ze ústřední komitétu a ústřední.

Korber m. p.

Böhm m. p.

Spura m. p.

Čal m. p.

Rozdělení živnosti

na skupiny pro živnostenský soud ve Štýrském Hradci.

Následující seznam živností usazených v obcích tří okresů živnostenská, jako v obci podniků ve příloze J rybníkářské nařízení k I. části zákona ze dne 25. října 1899, č. ř. 3. 110 (vyhlášeného výnosem ministerstva zemědělství ze dne 28. ledna 1900, č. ř. 3. 30) pod stejnými obly úřednosti. Všechny skupiny a druhy úřední, které podle rozpisů v příloze J úřednosti náležejí k jedné obli, přičítají k volbě skupin, úřední příloha seznam usazených, pokud jsou podniky ustanoveny úředním aktem nebo patří-li ke podnikům v článku VII vyhlášeného patenta k živnostenskému ze dne 20. prosince 1899, č. ř. 3. 111, usazených.

Skupina I.

Průmysl hřebčářský, kovový a strojní.

- I. obla. Hřebčiči.
- IV. „ Ostržičkáři koví.
- V. „ Výroba strojů, přístrojů, nástrojů a průmyslových dopravních.
- XVII. „ Účelové stroje pro dleňování dřeva, topení a ocelářství.

Skupina II.

Průmysl keramický, průmysl zboží dřevěného a lehkého a železného a železný stavební.

- III. obla. Průmysl výrobek ze kameň, směn, hlíny a skla.
- VI. „ Průmysl zboží dřevěného a lehkého.
- XVI. „ Železný stavební.

Skupina III.

Průmysl umělecký, textilní, průmysl oděvný a modní zboží a živnost šermácká.

- VIII. obla. Průmysl výrobek ze vosk, kůží, kůže, slámy, papíru a podobných látek.
- IX. „ Průmysl textilní.
- X. „ Živnost šermácká.
- XI. „ Průmysl oděvný a modní zboží.

Skupina IV.

Průmysl papírnický, chemický, průmysl zboží kovářského a železného železného.

- II. obla. Výroba zboží z kovářského, potěpování a celnicového.
- XIII. „ Průmysl papírnický.
- XV. „ Průmysl chemický.
- XVIII. „ Ocelářství železného.

Skupina V.

Živnosti potravní, živnosti hostinská a výrobní, živnosti dopravní, živnosti lékařské, a jiné živnosti.

I. třída. Vyroba prvotní,

- III. „ Příprava výrobků ze potravin a polévka,
- XIV. „ Živnost hostinská a výrobní,
- XIII. „ Živnosti dopravní, kromě lékařské,
- XXV. „ Živnosti jiné.

Skupina VI.**Obchod.**

- IX. třída. Obchod se zbožím a pracou provozovaný,
- XXI. „ Obchod se zbožím provozovaný přecházejícím, kromě vlastního obchodu podomním,
- XXII. „ Pomocné živnosti obchodu se zbožím,
- XXIII. „ Průmysly a řemeslnictví.



115.

Nářízení ministerstva práv ve shodě s ministerstvem vnitra, obchodu a financí ze dne 3. července 1900,

žádajícího se Evropeanský soud v Lubě.

Na základě §§ 2 a 3 zákona ze dne 27. listopadu 1898, Z. ř. č. 218, o soudní moci Evropeanských a v souvislosti v rozsáhlých se Evropeanského soudu pro právního, občanského a trestního práva:

§ 1.

Dne 1. října 1900 počíná v Lubě obstarávat Evropeanský soud na základě zákona ze dne 27. listopadu 1898, Z. ř. č. 218, právo:

Evropeanský soud bude mít sídlo: „C. k. Evropeanský soud v Lubě“. Úřední počet Evropeanského soudu bude na sedm členů včetně úřadu.

C. k. krajový soud v Lubě nahradí v záležitostech Evropeanského soudu jako ústřední soud první instance a soud obstará v záležitostech ze dne 27. listopadu 1898, Z. ř. č. 218, dočasně.

§ 2.

Místní příslušnost Evropeanského soudu v Lubě vztahuje se k obvodu okresních soudů Lubenského a v Brucku n. M.

§ 3.

Předsední příslušnost Evropeanského soudu v Lubě vztahuje se ke všem jednáním, v § 1. odstavci 2. zákona o soudních Evropeanských procesních, v obvodu Evropeanského soudu občanského, trestního a občanského.

Zvláštní ustanovení bude ustanovena čas, kdy předsední příslušnost Evropeanského soudu nabude moci pro budoucí.

§ 4.

Počet předsedních Evropeanského soudu v Lubě stanoví se na 44, počet náhradníků na 12 a počet přísedících pro soud občanský v Evropeanských procesních (§ 21, odstavce 2, zákona o soudních Evropeanských) na 12.

§ 5.

Přísedící a náhradníci Evropeanského soudu a přísedící soudu občanského bude v poměru, jak v národním zákoně stanoví se pro jeho volení a výměny jeho úřadův skupin Evropeanských úřadů.

Co se týče výkonných soudů v občanských záležitostech občanských, ustanoví se a. k. místodržitelství ve Štýrském Hradci, aby vyřídilo záležitosti občanské.

Skupiny Evropeanských úřadů pro volbu a úřadu přísedících a náhradníků soudu Evropeanského a přísedících soudu občanského, který patří skupina a volování shora podrobněji a členských povolení volí, stanoví se takto:

Skupina I.

Všechny volby úřadů kromě občanských:

12 přísedících	} soudu Evropeanského,
8 náhradníků	
4 přísedících soudu občanského.	

Skupina II.

Všechny úřady úřadů kromě občanských:

20 přísedících	} soudu Evropeanského,
12 náhradníků	
4 přísedících soudu občanského.	

Skupina III.

Všechny úřady občanské:

12 přísedících	} soudu Evropeanského,
8 náhradníků	
4 přísedících soudu občanského.	

Na veřejnévolby ve skupině tohoto nářízení bude používány ty podmínky a náležitosti občanské dle ustanovení bylo více než 300 korun příslušnosti. Podmínky, které jsou ustanoveny dle veřejných volání, bude k veřejnému úřadu.

§ 6.

Návrhy kterých výběh § 13 zákona o soudních Evropeanských) bude má předsední a náhradníkem Evropeanského soudu a přísedícím občanského soudu občanského podle §§ 2 až 10, 12, 20, 21, 22 a 24 národní ministerstva práv ze dne 17. srpna 1897, Z. ř. č. 220, jež počíná o poplatcích občanských a trestních v občanských procesních právech.

Návrhy, které předsední a občanskými a občanskými přísedící na celý výběh, volaje se na čtyři lety na celá čísla a na šest let na celá čísla občanských.

Při vyměňování této záležitosti bude se učíval působením čas, po který členských soudu občanského byl odvolán; při tom bude občanskými přísedícími také k čas na celá čísla občanských.

Kaerber n. p.

Edler n. p.

Spura n. p.

Call n. p.

Zákoník říšský

pro

království a země v radě říšské zastoupená

Číslo XLVII. — Vydána a zveřejněna dne 14. července 1900.

Obzvláště Čís. 116. Císařské nařízení, že v říších státních území zemské půjčky markobratřiv literarijny vyhledání může býti upotřebena k ústavěm státním nadávním, ústavám a počátejím kapitálám.

116.

Císařské nařízení, ze dne 12. července 1900,

že v říších státních území zemské půjčky markobratřiv literarijny vyhledání může býti upotřebena k ústavěm státním nadávním, ústavám a počátejím kapitálám.

Na základě ustanovení § 14 článku nákonu náleželého ze dne 21. prosince 1867, X. ř. č. 141, nařizují takto:

§ 1.

Říších státních území zemské půjčky markobratřiv literarijny na základě ustanovení nákonu ze dne 16. března 1894, Njny vyhledávání ze dne 12. června 1899 upotřebena, až do nejvyšší sumy jedného milionu šjpy na každé kurzu vyhledání, kterému může býti uloženo zemský příspěvek na vyhledání státní území Terst—Pordé—Kanzfura, může upotřebena býti

k ústavěm státním kapitálám nádobním, kapitálám ústavám pod veřejným dohledem postavených, spojitelných polovnic, pak ústavám, učebních a děpodobních prout a podle koncovního kurzu, vstát může vyle hodnoty jmenovitě, že kurzu státním a občodním.

§ 2.

Toto nařízení nabývá smoci účinnu vyhledáváním a Njny ministerium vnitra, práva, finanční a občodní jest obloženo, aby je ve říších uvedli.

V Berlíně, dne 12. července 1900.

František Josef m. p.

Kaerter m. p.	Waltersheim m. p.
Wittek m. p.	Böhm m. p.
Spaus m. p.	Hartel m. p.
Rezek m. p.	Gall m. p.
Giovannelli m. p.	Přípák m. p.

Zákoník říšský

pro

království a země v radě říšské zastoupená.

Číska XLVIII. — Vydána a zveřejněna dne 17. července 1900.

Ostatk: (čís. 115. a 116.) 217. Úmluva mezi Rakousko-Uherskem a Španělskem na vzájemnou ochranu rybníků, náleží a vodů. — 118. Nářízení, jímž obětuje se španělský název v Králov.

117.

Úmluva ze dne 21. ledna 1897

mezi Rakousko-Uherskem a Španělskem na vzájemnou ochranu rybníků, náleží a vodů.

(Zveřejněna v Madridě dne 21. ledna 1897, od Jeho a. a k. Apostolského Veličenství císařského ve Vídni dne 30. dubna 1900, resp. v říšské vyhlášce v Madridě dne 12. srpna 1900.)

Nos Franciscus Josephus Primus,
divina favente clementia Austriae Imperator;
Apostolicus Rex Hungariae, Rex Bohemiae, Dalmatiae, Croatiae, Slavoniae,
Galiciae, Lodomeriae et Illyriae; Archidux Austriae; Magnus Dux Cracoviae;
Dux Lotharingiae, Salisburgi, Styriae, Carinthiae, Carnioliae, Bucovinae,
superioris et inferioris Silesiae; Magnus Princeps Transilvaniae; Marchio
Moraviae; Comes Habsburgi et Tyrolis etc, etc.

Notum testaturque omnibus et singulis, quorum interest, tenore presentium
facimus:

Quam a Plenipotentiario Nostro atque Illo Majestatis Suae Hispaniae Reginae
regentis nomine Majestatis Suae Hispaniae Regis ad tandem res recenter inventas
et tamquam meritis affixas atque ad tandem meritis specimina conventio die vige-
sima prima mensis Januarii anni millesimi octingentesimi nonagesimi septimi in
urbe Madrid facta et signata fuit tenore sequenda:

(Text původní.)

Pour assurer aux ressortissants autrichiens en Espagne et, réciproquement, aux ressortissants espagnols dans la Monarchie austro-hongroise la protection de leur inventions, marqués de fabrique et de commerce et modèles, les sous-signés, dûment autorisés à cet effet, ont arrêté les dispositions suivantes :

Article I.

Les ressortissants autrichiens en Espagne, y compris ses possessions d'outremer et, réciproquement, les ressortissants espagnols dans la Monarchie austro-hongroise jouiront des mêmes droits que les nationaux pour tout ce qui concerne la protection des inventions, dessins et modèles, des marques de fabrique ou de commerce, ainsi que des marques sociales et des noms et des autres désignations de marchandises.

Article II.

Sont assimilés sous ce rapport aux ressortissants les autres personnes qui sont domiciliées ou ont leur établissement industriel principal sur les territoires de l'une des Parties contractantes.

Article III.

Les ressortissants des Etats de l'une des Parties contractantes qui auront déposé la demande d'un brevet d'invention dans les territoires de cette Partie, auront, pour effectuer le dépôt dans les territoires de l'autre Partie, un délai de priorité pendant 90 jours à compter de la date du premier dépôt, et le dépôt postérieur aura, sous tous les rapports, le même effet, comme s'il avait été fait au moment du premier dépôt.

Il en sera de même pour les marques de commerce ou de fabrique, les dessins et les modèles, pourvu que 90 jours au plus tard, après la date de la demande d'enregistrement dans les territoires de l'une des Parties contractantes, l'enregistrement de ces marques, dessins et modèles ait été demandé dans les territoires de l'autre Partie contractante.

Seront assimilés aux inventions les modèles d'utilité qui jouissent de la protection légale dans les territoires des Parties contractantes.

Le délai de 90 jours accordé dans les paragraphes qui précèdent aura passé à 120 jours pour le dépôt ou l'enregistrement des demandes provenant des provinces et possessions espagnoles d'outremer.

(Překlad.)

Abg. rakouských nebo španělských příslušníků ve Španělsku a rovněž tak španělských příslušníků v Rakousko-uherském mocnostech najistěna byla ochrana jejich vynálezů, obchodních a továrních známek a modelů, podpisů, titulů a tomu jevouce smacová, směřují tato ustanovení :

Článek I.

Rakouští nebo španělští příslušníci ve Španělsku, dleže k tomu jeho územní části, a rovněž tak španělští příslušníci v Rakousko-uherském mocnostech, ve věcech, co se týká ochrany vynálezů, známek a modelů, obchodních nebo továrních známek, jakož i firem, jsou a jistěto považováni shod. postaviť budou týčtého právu jako vlastní příslušníci.

Článek II.

Š příslušníky v tomto vztáhu jsou na rovně postaveny jiné osoby, které mají v územích některé zmlouvající strany své bydliště nebo svůj hlavní závod.

Článek III.

Příslušníci států jedné zmlouvající strany, kteří v územích této strany požádali záhodit za patent vynález, mají vůči druhé zmlouvající a podobně takové záhodit v územích druhé strany po 90 dní počítaje ode dne prvního požádání a následující požádání mají vůči každému vztáhem týž záhodit, jako by bylo učiněno v době prvního požádání.

Toužé právo a obdobných nebo továrních známek, známků a modelů, pokud by požádání do 90 dní po požádání záhodit za registraci v územích jedné zmlouvající strany žádáno bylo za registraci těchto známek, známků a modelů v územích druhé zmlouvající strany.

Š vynálezy na rovně postaveny jsou osoby území, které požívají v územích zmlouvajících stran územní ochrany.

Devadesátidenní lhůta v předcházejících paragraphech uplatňována bude také za pro požádání nebo registraci obětího ne územních, španělských provinčních a částí na 120 dní.

Article IV.

La protection d'une marque de commerce ou de fabrique, d'une désignation de marchandises d'un dessin ou d'un modèle, enregistrée en conformité du paragraphe III dans les territoires de l'autre Partie contractante ne peut avoir dans ces territoires une durée plus longue que celle, qu'elle a dans les territoires du pays d'origine.

D'ailleurs le droit accordé pour les ressortissants des États de l'une des Parties contractantes d'exploiter une marque ou une désignation de marchandises dans les territoires de l'autre ne peut être acquis que par ceux qui l'ont déjà légalement acquis dans leur propre pays.

Article V.

L'importation d'une marchandise fabriquée dans les territoires de l'une des Parties contractantes sur les territoires de l'autre n'est autorisée pas dans ces derniers territoires des conséquences préjudiciables au droit de protection accordé en vertu d'une invention, d'un dessin, ou d'un modèle.

Toutefois, l'usage-droit restera soumis à l'obligation d'exploiter son invention, dessin ou modèle conformément aux lois du pays où il introduit les objets protégés.

Article VI.

L'enregistrement d'une marque enregistrée pour le propriétaire dans le pays d'origine, ou d'une désignation de marchandises dont il est constaté qu'elle existait dans le pays d'origine d'une protection égale à celle acquise aux marques, ne peut être refusé par l'autorité compétente, à moins que cette marque ou cette désignation

- a) ne porte illégalement le portrait du souverain ou des membres de la famille régnante ou les armes de l'État ou d'autres armes publiques, ou
- b) qu'elle ne soit généralement usitée dans le commerce, pour désigner certaines catégories de marchandises, ou
- c) qu'elle ne soit contraire à la morale ou à l'ordre public, ou enfin
- d) qu'elle ne soit en opposition par sa teneur avec les conditions effectives, de manière à induire le public en erreur.

Les Parties contractantes se réservent le droit de refuser l'enregistrement de marques du pays d'origine, si celles-ci sont reconnues égales ou assimilables au point à donner lieu à des erreurs aux marques déjà enregistrées; de même pourront-elles refuser les marques enregistrées sur la demande des personnes préjudiciables par l'enregistrement.

Článek IV.

Ochrana obchodní nebo výrobní známky, označení zboží, vorka nebo modelu, podle článku III v územích druhé smlouvající strany registrovaného známka v těchto územích nemá déle nežli v územích země domovské.

Výhledem práva přivlastňování známky smlouvající strany, užívání známky neb označení zboží v územích druhé strany, může být kromě toho nabýto jenom těmi, kteří jeho již ve své vlasti znali nabyli.

Článek V.

Dovoz zboží v územích druhé smlouvající strany vyrobeného do území strany druhé nebude mít v těchto podmínkách dovozních územích škodlivých následků na právo ochrany, na zákonném vynálezu, vorku nebo modelu poskytnuté.

Právo však opouštěný vlastník známkou, vřiznování svého vynálezu, svého vorku nebo modelu podle územní země, do které dováží obstarávané přivlastněny.

Článek VI.

Registrovaná známka nebo označení zboží nemůže být obětně přivlastněna třetími, když známka jest registrovaná pro držitele v domovské zemi, nebo když označení zboží v domovské zemi prokazatelně postává stejné ochrany jako známka, leč by tato známka nebo toto označení zboží

- a) obsahovalo nepřiměřené obrazy panovníka, státu nebo členů panujícího rodu, nebo státní neb jiné vřiznování, nebo
- b) bylo v obětně obecně užíváno k označování určitých druhů zboží, nebo
- c) přiklo se nezákonně nebo vřiznování politiku nebo křesťanství
- d) svým obsahem bylo v odporu se skutečnými podmínky a obvyklými tím bylo křesťanství.

Smlouvající strany vyhradily sobě právo, odopřiti registrování známek domovské země, shledá-li se, že mohou být a jímž zneužívány, je jsou stejné nebo podobné se známkami již registrovanými; rovněž tak mohou smlouvající strany dovozní známky vřiznovati k nároku osob registrovaných smlouvajících.

Article VII.

Chaque des Parties contractantes prendra des mesures nécessaires, si elles n'existent pas déjà prises suffisamment, contre la vente et la mise en vente de marchandises qui, dans une intention frauduleuse, ou projection de commerce légitime, sont destinées d'arriver en l'état de l'une des Parties contractantes au port, comme indication de provenance, le nom ou les armes de localités ou de districts, situés dans les territoires de l'autre Partie contractante.

Article VIII.

Les renseignements des États de l'une des Parties contractantes qui veulent s'assurer la propriété d'une invention, d'une marque, d'un dessin ou d'un modèle dans les territoires de l'autre Partie contractante, seront à remplir les formalités prescrites par la législation de cette dernière.

Il y devra en particulier être déposés les descriptions de leurs inventions, ainsi que leurs marques, dessins et modèles conformément aux prescriptions en vigueur, en Espagne: au Consulat pour l'art et les métiers à Madrid, dans la République austro-hongroise, pour l'Autriche: les descriptions d'inventions: à l'autorité administrative d'une province; les marques, dessins et modèles: à la chambre de commerce et d'industrie à Vienne, et pour la Hongrie: les descriptions d'inventions ou brevets royal hongrois de brevets à Budapest; les marques, dessins et modèles: à la chambre de commerce et d'industrie à Budapest.

Article IX.

Le présent arrangement entrera en vigueur quinze jours après l'échange des ratifications et demeurera obligatoire jusqu'à l'expiration de 5 ans à partir du jour où l'une ou l'autre des Parties contractantes l'aura dénoncé.

Article X.

L'arrangement sera ratifié et les ratifications en seront échangées à Madrid le plus tôt possible.

En tel de quoi les Souverains ont signé et font remettre du cachet de leurs armes.

Fait à Madrid, ce double expédition, le vingt et un Janvier mil huit cent quatre-vingt-neuf.

Y. Dubsky m. p. **El Duque de Tetuan m. p.**
L. S. L. S.

Článek VII.

Každá smlouvající strana učiní, pokud se tak není ještě učinila, potřebná opatření proti prodeji a uložení takových zboží, která se měla opatřitelně obtáhnout a zejména kladou opatření jest určitého známení zboží smlouvající strany nebo jakéhokoli známého přívodu tak jakého nebo takéhle zboží, které není v těchto drahé smlouvající strany.

Článek VIII.

Přihlášitel států, které smlouvající strany, kteří si chtějí zajistit výhradní právo na vynález, známky, značky nebo modely v těchto drahé smlouvající strany, vykonat mají formality, předepisované tímto drahé smlouvající strany předpisy.

Sejmena mají uložiti popisy svých vynálezů, jakož i své známky, značky a modely podle příslušných předpisů, a to:

ve Španělsku a konservace pro umění a řemesl v Madridě;

v Rakousko-uherském mocnářství, pro Rakousko: popisy vynálezů a některých podnikatelských úkolů známých, známky, značky, vrocky a modely u obchodů a živnostenských komory ve Vídni, a pro Uhry: popisy vynálezů a živnostenských úkolů patentů úkolů v Budapešti, známky, značky a modely u obchodů a živnostenských komory v Budapešti.

Článek IX.

Toto úmluva nabude moci za 15 dní po výměně ratifikací a stane se platnou až do vypršení každé z nich od toho dne, kterého jedna nebo druhá smlouvající strana ji vyprší.

Článek X.

Úmluva bude ratifikována a ratifikace budou, jak možná nejdříve v Madridě vyměňovány.

Na stvrzení toho podepsali toto úmluva podepsali a opatřili svým pečetem.

Úmluva v Madridě se dvojím vykonáním dne devatenáctého prosince ledna roku šedesátě osmáctého devadesátého sedmého.

Y. Dubsky m. p. **Vérodin a Tetuan m. p.**
L. S. L. S.

Nos visis et pensatis conventionalibus huius stipulationibus, illas ratas gratasque habere profitemur, Verbo Nostro Caesareo et Regio spondentes, Nos ea omnia, quae in illis continentur fideliter executioni mandataros esse.

In quorum fidem utriusque robur praesentes ratificationis Nostrae tabulae manu Nostra signavit, sigilloque Nostra Caesareo et Regio appresse muniri iussimus.

Dabantur Viennae die vigesimo mensis aprilis anno Domini millesimo nonagesimo, Regnorum Nostrorum quinquagesimo secundo.



Franciscus Iosephus m. p.

Agencor Comes Goluchowski m. p.

Ad mandatum Sacrae Caesareae et Regiae Apostolicae Majestatis propriae:

Alexander Eques a Szuzara m. p.

capri secretaria.

Pe pševčičnost obšči našimurj Vitiči rady episkopu na tate škola naša Rakonsko-Uherskem a Španilskem na našomano našimurj vitičsk, našimurj a vitičsk.

Ve Vitiči, die 14. servens 1890.

Koerber m. p.

Call m. p.

Zákoník říšský

pro

království a země v radě říšské zastoupené.

Číska XLIX. — Vydána a rozedlána dne 18. července 1900.

Číska: Čís. 126. Český patent, jenž vydává se zemský zákon italský.

119.

Cisafský patent,
daný dne 16. července 1900,

jenž vydává se zemský zákon italský.

My František Josef První,

z Boží milosti císař Rakouský,

král Uherský a Český, Dolnoústecký, Chrabrušský, Slavenský, Halický, Vladiměřský a Illyrský; král Jeruzalémský atd.; arcivévoda země Rakouské; velkovévoda Toskánský a Krakovský; vojvoda Lotarinský, Salcburský, Štýrský, Korutanský, Kraňský a Bukovinský; velkokníže Sedmihradský; markrabě Moravský; vojvoda Horní a Dolnoústecký, Eodenský, Parmský, Finsberský a Guastalský, Grevičinský a Záhorský, Těšínský, Furlanský, Dubrovnický a Zadarský; kníže hrabě Habsburský a

Tyrolský, Kybarský, Gorický a Gradický; kníže Trientský a Brinzanský; markrabě Horní a Dolnoústecký a Isterský; hrabě Hohenloberský, Feliciterský, Hogencký, Seussloherský atd.; pán Trofanský, Kolarický a na Slovanském krajišší; velkovévoda vojvodství Salského atd. atd.

našim jménem a všemi částkami:

Zemský zákon markrabství italského jest vydán na den 23. července 1900 de Kapru.

Děno v lokle dne 18. července lita ústního deklaračie, Naše povinná vůle potvrzujeme dekretem.

František Josef m. p.

Koerber m. p.	Walsersheimb m. p.
Wittak m. p.	Eichm m. p.
Spess m. p.	Hartel m. p.
Bazek m. p.	Call m. p.
Giovannelli m. p.	Piptak m. p.

Zákoník říšský

pro

království a země v radě říšské zastoupená.

Částka L. — Vydána a rozeslána dne 19. července 1900.

Ukasek Čís. 100. Nařízení, jak příznáe být má majetek poplatkovému církevnímu podrobený a jak se tato dávka za šesté desetiletí (1901 až 1906) vyměňuje a zapravuje.

100.

Nařízení ministeria finančního ze dne 14. července 1900,

jak příznáe být má majetek poplatkovému církevnímu podrobený a jak se tato dávka za šesté desetiletí (1901 až 1906) vyměňuje a zapravuje.

O tom, jak příznáe být má majetek podle zákona ze dne 9. února 1850, Z. R. č. 50, a ze dne 12. prosince 1893, Z. R. č. 89, jakož i podle podobných národních ustanovení poplatkovému církevnímu podrobený, pak jak tato dávka má být vyměňována a zapravována za šesté desetiletí (1901 až 1906), nařizuje se takto:

I. Co má být příznáe.

§ 1.

Jak poplatkový církevní majetek za šesté desetiletí byl vyměňován, buďli podle stavu ze dne 1. ledna 1900 příznáe:

- a) Veškerý nemovitý v taxemaku ležící majetek, patřící osobě poplatkovému církevnímu podrobený, ač tato osoba má své sídlo v taxem-

aku nebo v cizozemsku, bez rozdílu přitom povahy dlejší, a politického práva a s tím spojenými, a bez rozdílu, ačli jest dlejší započata ve stávajících knihách nebo ne;

- b) Každý jinný nemovitý majetek osob poplatkovému církevnímu podrobených, které mají své sídlo v taxemaku, mimo to pak v taxemaku jinném i movitý majetek osob poplatkovému církevnímu podrobených, které mají své sídlo v cizozemsku.

§ 2.

Podle toho příznáe majetek a zapravování poplatkový církevní vztahuje se podle titulu I článku polohy 106, § 1, zákona ze dne 12. prosince 1893 uvedených, ježliž vlastníkem patří podíl v kámenku kmenů společného majetku, pak společenstvem, spoliké a ostatně pod náhony ze dne 27. prosince 1893, Z. R. č. 1 z roku 1891, a ze dne 19. dubna 1895, Z. R. č. 51, náležejících buďli příznáe pro vyměňování poplatkového církevního nepřítlačuje k kontraktovnímu právu titulu

Řevně nemovitý majetek výdělkových společenství, v čláku II článku polohy 106, § 1, zákona ze dne 12. prosince 1893 uvedených, ježliž vlastníkem patří podíl v kámenku kmenů společného majetku, pak společenstvem, spoliké a ostatně pod náhony ze dne 27. prosince 1893, Z. R. č. 1 z roku 1891, a ze dne 19. dubna 1895, Z. R. č. 51, náležejících buďli příznáe pro vyměňování poplatkového církevního nepřítlačuje k kontraktovnímu právu titulu

nemávajících více příjmův podle nových odměn než na jak státní odb. systém.

Novověké, které, třeba i před dání dotace, a knězecká církev směle byla odměňována, podle příjmův podle hodnoty posvěcených osobností odbohu státního, až není-li podmíněných vůbec proti její příměnitelnosti a tomu, kdy byl odhad výnosů, nebo z jiných občin. Takové státní buďte se přiznají výše uvedeným.

Novověké věci, které dohrumady šel hospodářské komplexy (§ 8), mohou být příjmy církevních hodnostů, a to i knězecké, když šel z ostatních kromě občin, ovšem bez účny úvahu, stejně při podobě podobě odhadů.

Ústavnost §§ 10 a 11 sádko ze dne 3. února 1880 a § 9 státního nález ze dne 10. srpna 1883, Z. N. č. 12, o stanovení hodnoty dotace nebo vřídání osobním odhadem vřídají se také k paplatkovicím církevním.

§ 11.

Dostaje-li při ruz hospodářských a knězeckých pozemcích a budovách výnosy ty pozemky, jejich hodnota určena jest jejich vřídáním k zručením, pak při budovách obzvláště přiznání hodnoty obzvláště

- a) 100milionová část pozemků bez stře;
- b) 100milionová část věcí bez stře jest posledních terčích tříd, vřídání 150milionová část věcí bez stře výšších terčích tříd;
- a) 10milionová část stře, které jest domovní část církevních budov, to jest 10milionová 50%, procentní vřídání 10milionová 20% procentní domovní část církevních bez stře, přiznání hodnoty dotace nebo vřídání odhadů.

tedy přiznání může nejen uplatiti ve příjmech podobných, leč přiznání hodnoty jsou příměnitelné, ať již jest určeno, na takto stanoveno třídě příměnitelné příjmy a podobky, o nichž není otázka, leč jak je třeba, a které podobně jsou.

Ve tom věči vřídání vřídání státní z daně pozemkové a domovní, které nelze mít na nákladě sádko ze dne 23. října 1896, Z. N. č. 280.

Hodnota dotací nebo vřídání odhadů od domovní část církevních budů sádko podle úvahu obzvláště v ministerstvu nález ze dne 23. dubna 1880, Z. N. č. 93, při daně bud na náklad vřídání 20% procentní mna dotací a celkové přiznání daně.

§ 14.

Společnost, spolek a ústav, které jsou určité věci vřídání vřídání, jestliže by svou nemovitostí dotací a příjmy církevních příjmů mohl hodnost, měli jako jest na náklad podobnosti v podobě dotací sádko (§ 8, odstavce 5), mají raději se přiznání vřídání.

Veřejná knězecká podobky, která by nepříměnitelně a pro vřídání paplatkovicím církevním nepříměnitelně kapiti, vřídání na pozemky, na ústav a sádko práce, na uplatiti a vřídání vřídání a na vřídání nemovitostí paplatkovicím, jako na náklad, msta nákladu a sádko, k knězeckým vřídání podobnosti hodoty v vřídání příjmův a vřídání, domky vřídání a sádko na vřídání a nemovitostí paplatkovicím nákladu podobnosti vřídání a vřídání nemovitých věcí, mají raději podobnosti příměnitelné nemovitostí hodoty, podle vřídání nebo dotace svou přiznání.

§ 15.

Ve vřídání paplatkovicím církevním vřídání vřídání se podle od hodnoty nemovitosti jest paplatkovicím církevním podobnosti (§ 8 paplatkovicím sádko ze dne 3. února 1880).

V. Zvláštní ustanovení o přiznání moritácké jesti (§ příjmy vřídání II).

§ 16.

Jedni mají vřídání přiznání podle státní ze dne 7. ledna 1881, na který dan msta na takto vřídání vřídání, vřídání a vřídání podobnosti vřídání vřídání a vřídání, aby podle toho vřídání jest pozemkové, vřídání přiznání jest vřídání, které přiznání (§ 8) a 52 sádko ze dne 3. února 1880 a § 8 sádko ze dne 13. prosince 1888 má vřídání.

Ve kapiti vřídání a vřídání přiznání, pak ve vřídání vřídání a v vřídání vřídání paplatkovicím budů vřídání ze 8. a 2, msta přiznání vřídání vřídání přiznání ve vřídání vřídání vřídání.

Sádko podobnosti a vřídání paplatkovicím budů přiznání vřídání, dne 1. ledna 1880 jest vřídání, vřídání jest vřídání, jak i vřídání vřídání at vřídání do 21. prosince 1900 vřídání.

Příměnitelné hodoty ze dne 1. ledna 1881 bud do přiznání vřídání, vřídání k vřídání vřídání a vřídání.

(mnozí vyřadit) a do rezervy (mnozí pasivní), mohou jako peněžní rezerva, přičítajíce množství jenž pro vyřazení poplatkové ekvivalenty, jako pasivum zůstat.

- b) U všech starších společnosti všech peněžních útvarů, které jsou nejen upravují podle regulačního nebo ministerijského nařízení vyřazeného, bažli na přímou vyřazení vyřadí množství jenž ekvivalenty požadované a která jako kapitálem, jsou jen přímými již poskytnouti penězů a zastupování politikám, vložena jako a pasivem.

- c) Tato množství vyřazeného spolkům, která nejnověji upravují podle ústav pod a) vyřazených, takto se to se uzavřel, aby výše činila, která končí státními vklady, lékárenskou peněz a obřadů a nemocensk (nemocenský), podpory za dočasně nebo dočasně na přechodně k vyřazení nebo příměří k nákladům na podobě poskytl, a zvláště tímto tímto uzavřel, nebo od kteréhož ústav, jsou jen povolen vyřazení poplatkové ekvivalent, penězová byl, aby pokračování hotovost za čas 1. ledna 1921 byla pokračování za peněžní fond rezervy a aby proto byla uplatněna od vyřazení poplatkové ekvivalentu a množství jenž.

§ 21.

Pasiva, za kterých stali přiležitosti již vyřazení poplatkové ekvivalentu a množství jenž, bažli pokračování finančního ústavu (ještě uplatněna a třetí prostředky jako dle poskytnouti.

Finanční ústav, vešly podlé ekvivalenty, může poskytl který ústav.

VI. Zvláštní ustanovení, jak mají přímá byla práva politická uplatněním vace C).

§ 22.

Do přímého vace C) bažli nejprve uplatněna na politické práva, která se podlé k věcem nemovitým § 225 ač. a. občl., pak to, které se dle k nemovitým věcem. Pro každý druh bažli náleža zvláštní ústředí.

Práva uplatnění, přiležitosti vace ekvivalentu požadováni na jejich vlastních pozemcích (k čemu je třeba uplatnění 300 (čís. 115) hektarů).

bažli jako nemovitá jenž přímou vyřazení vyřazení, bažli (ještě povolení množství) na uzavření, který a vyřazení každého práva pasivum přímé na povolení usky ekvivalentu požadováni, pokud nebylo přiležitosti ku práva uplatnění § 21 přímá a osobní nemovitost uplatnění vace A). Nevzdělání-li se vyřazení práva uplatnění držitelům pozemků, opět bylo-li již ukon pro ně, bažli poplatkové ekvivalent na hodnotu práva uplatnění na pasivum držitele přímých práva jako se zastupují morálka jenž obci jako takové takto takto vyřazení, když a pokud vyřazení uplatnění od povolených držitelů obci jako obci dle ústav a třetí byl poskytnouti (takto musí takto na zvláštní ústav dle § 21 od náležitosti nebo se vložena).

Tímto, vace a pasivum poplatky nejprve takto takto přímou poplatkové ekvivalentu, pokračoval se, že byly takto na náklad § 65 a 70 (včetně takto dle se čas 20. prosince 1922 povoleny a ústav vyřazení jako náklad na výše, které ukon na a odějnými tím. Nepodlé se ukon práva, bažli vyřazení třetí a množství přím vyřazení poplatkové ekvivalentu uplatněna jako vložena morálka jenž.

Opětující se podlé a množství politik, jako třetí uplatnění nejprve a bezúčelní, bažli přímých, vace práva tím, na kterých uplatně.

Naproti tomu vink tímto, oběma a jenž takto politik, kterými bezúčelní jako vace nebo dočasně dle k nákladu, nejprve přímou poplatkové ekvivalentu, pokračování nepřímých se jenž bezúčelní.

VII. Národní ustanovení o osobnostech od poplatkové ekvivalentu.

§ 23.

V ustanovení 12. článku polohy 106, § a, ústavu se čas 12. prosince 1922 dočasně ustanovení od poplatkové ekvivalentu vakuje se takto ke uplatněním na zvláštní uplatně, když uplatněním vace byla vložena bažli

a) na náklad, 15 let nepřehledně dobu nebo

b) uplatně takto na dočasně přímých držitelů nebo pro dle jejích.

Toto ustanovení nevztahuje se proto vůbec ke uplatněním, které jsou ústav na nemovitých práva nebo na vložena dle dle nálež 15 let, a pasivum

ne, když se spojuje, přivede na světelnou dobu se dělá než 15 let státní, výše než nebo náklady pro-
duktu na osvětlení čar nebo na světlo čar, který při-
počítá desátina třetina společnosti převyšuje 15 let,
všechno to když se spojuje, přivede na světelnou
časovinu nebo pro jejich dílnu uzavřené, přitom
nové společnosti, a to také se uzavřené jako dle
nové přivedení časoviny nebo přivedení přivedení
trvá společnosti a les přivede jejich uzavřené
jednot.

§ 24.

Je-li podmínka, že každý podnikatel a vlastník
převážně, v pozemku 2. lit. a k tomu po-
čítá 100, R. a. náklady ze dne 13. prosince 1893
zpracovává, na zemědělských územích, jejich územ-
ními přísluší zemědělské území společnosti,
které však patří, že třeba patří podle příjmu
a vlastník jsou úplně vyše náklady zemědělských
vlast, ukazuje vše se odpraven zemědělských od
poplatků občanských v zemědělské území
základ, neboť každý společnost přivede
dívka také a to dle hodnoty zemědělských územ,
které se rovná dle příjmů podnikatelů podle
příjmu nebo územní příjmy uzavřené.

§ 25.

Nová zemědělská, náležitě měřena a
nová podnikatel podle 25 137 a náklady náklady
ze dne 13. srpna 1894, R. a. 100, územní
nebo (jakýs územní občanských občanských jsou,
pokud náklady nejsou podnikatel dle pozemku a
základ, také zemědělský od poplatků občanských
podle pozemku R. a. k tomu podle
100, R. a. náklady ze dne 13. prosince 1893.

Poměry dle územní územní od dle územní
nebo dle územní územní územní od poplatků
občanských v tomto území náklady územní.
Jakákoli územní náklady územní územní
pří příjmů občanských územní k územní
hodnotě územní územní dle na jeho území
(§ 7 území ze dne 27. srpna 1893, R. a. 2. 3
a r. 1894).

§ 26.

Nový územní územní k územní územní,
dělání územní a územní územní se se územní
od poplatků občanských územní podle pozemku 2.
lit. d k tomu podle 100, R. a. a. kom ze dne

13. prosince 1893 také územní se územní územní
byli územní územní územní k územní územní
územní, územní územní a územní územní, když podle
územní územní územní a územní územní již územní
byli územní územní.

Společnost územní, která spolupracuje se územní
územní (na územní územní územní), územní
územní k územní územní.

Nová územní územní územní a územní
územní je územní územní územní a, územní
územní k územní územní. Územní územní
územní a územní územní se územní územní se územní
územní.

Kapitál územní územní a územní územní,
územní k se územní, že jejich územní jsou územní
územní územní k územní územní, územní,
územní územní, se jest to jest to kom se
územní územní, jsou územní územní
územní.

Společnost územní územní jsou územní
od poplatků občanských územní se územní územní
územní, jak se územní územní náklady a se
územní územní územní územní podle pozemku 2 d
k tomu podle 100, R. a. náklady ze dne 13. pro-
sine 1893, územní se územní územní
územní, že územní územní jest územní územní
územní a územní územní. Nová územní
územní, která jsou územní územní, nejsou
územní územní územní.

§ 27.

Také územní územní, když podle územní,
dávka dne 13. srpna 1877, R. a. 2. 54, územní
se územní územní územní, územní jsou územní
územní i územní územní územní územní a
územní se územní územní, se jest to do územní
územní.

Územní územní územní územní územní
k územní. Územní územní z územní územní, územní
územní k územní územní, který územní
územní.

Nová územní územní územní se územní
územní územní byti, se územní územní nebo
územní územní územní územní územní územní územní
od územní územní. Nová územní se územní, v ú-
zemní územní § 28 územní, se jest to územní
územní, a to, se územní územní se územní
územní, se územní byti územní územní
územní územní.

PK vyšetřoval rybní dílničku a poskytl
buďte tyto výšejší ústavy:

- a) výšeje na každého pomocného kněze, kterého
beneficiál jest povinen obsluhovat;
- b) státní výšeje, které musí býti rovněž k do-
bratému účelu jest osoby a obřadního majetku
podle toho, co v nadání ustanoveno, jako na
příklad ve případech následujícího kněze, školy,
municionář stá.;
- c) státní daň a výtěžek stáry a příslušní,
posádkovní ústavy stá., které jest beneficiál
povinen zapravovat, avšak výšejeje dosud
musí přivést poplatkové obřadní a osobní daň
a příjmy;
- d) kancelářské výšeje na vedení matrk a výšeje
děkanství dílničky v rozsahu v § 7, B, 4,
náhoda ze dne 19. srpna 1898, Z. N. 4. 134,
uzákoněna.

Mají dělní beneficiál ze správy děkanství
společně vyšetřovat jednání nebo učiněná pomno-
žek knězi, kteří kněž. úřadu, když se propá-
tují beneficiální osobní ustanovení od poplatků,
náležejících, že když podobně nastaly sprá-
dním toho, než osoba ustanovením toho kněze
pomocného obřadní dílničky beneficiál musí se
dokázat nad 1000 K, poplatkový obřadní, pokud
příslušný přibývá obřadní stá., musí býti zapra-
ven po dnu, po kterém máto pomocného kněze
bude sprádním.

Pokud některá komunita vyloučen k nář-
cům ji inkorporovanému benefiálu 1898, aby podle
náhoda ze dne 13. února 1877 ustanovena byla od
poplatkového obřadní, který jako dělníkový
majetku od zapravování, nastává výšeje. Dáti ko-
munity, a dílničky benefiálu zapravování, tyto po-
kládány za ustanovení poplatku při vyšetřování rybní
dílničky benefiálu.

§ 28.

Příslušnost zapravování poplatkové obřadní
ve smyslu paragrafu 3 k článku 106, B. a.
náhoda ze dne 13. prosince 1882, pokud se v těch
případech, ve kterých se beneficiální přívěsle na
osobu obřadnímu podrobeno vše obřadního přívě-
sle máto neb obřadního ustanovení, nebo přívěsle
se vše obřadnímu na příklad nasti, teprve uplyne
desetiletí náhoda ze dne 1. ledna 1901 jest
náhoda, avšak dle na případ nasti případek § 9

náhoda ze dne 13. prosince 1882, článku 91,
paragrafu 2 náhoda ze dne 9. února 1850.

Naproti tomu však stálost, že osoba obřad-
ního podrobená přívěsle obřadní nebo podřadní
vše obřadní přívěsle, nastává náhoda ustanov-
ení od poplatkového obřadnímu.

Dělní dílnička, v paragrafu 3 k článku po-
lohu 106, B. a. náhoda ze dne 13. prosince 1882
dokázala, když při nastálosti, pokud stálost na
základě podobných přívěsle, vše dle, kterého stálost
podle toho nastálosti přívěsle na poplatku ze toho stálosti
stálosti, tedy a paragrafu odu dne, kterého stálosti
případek, a nadání stálosti, který jest ustanov
jednotlivě přívěsle, od obřadního nastálosti kněze, po
případek od osoby obřadního dne, od kterého přívěsle
jednotlivě podle ustanovení obřadního přívěsle stálosti
případek za stálosti a podle § 1 A poplatkového
náhoda ze dne 9. února 1850 za poplatku podrobení.

Stálost, která jest vyšetřena na pomocník,
který jí děle nasti deset let byl v obřadní osobě po-
plátkovému obřadnímu podrobení. Jest paragrafu
obřadnímu. Pokud by jest deset let nastálosti, pokud
pro podobné obřadnímu paragrafu nasti nastálosti
ten, kdy kněze byla stálosti, výšeje by nastálosti
bylo nastálosti.

VIII. Kdy mají býti podána přitáčení a v- kazy majetku.

§ 29.

Přitáčení majetku, který jest § 1. ledna
1901 podroben obřadnímu, pak v § 3, odstavci 3
a 4, a v § 6, odstavci 2, obřadní výšeje majetku,
který po 1. ledna 1901 bude obřadnímu podroben,
nastává a dnu, kdy nastálosti osobě obřadnímu pod-
robení, avšak dne 1. ledna 1901 jest stálosti deset
let stálosti, což a podobně nastálosti do toho-
to dne 1901.

§ 30.

Ty ustanoví a nastálosti stálosti, a přitáčení kněž-
ské podle paragrafu 3 k článku 106, B. a.
náhoda ze dne 13. prosince 1882 paragrafu popla-
kové obřadnímu zapravování nastálosti teprve po
dne 1. ledna 1901 § 3, odstavci 3 a 4, § 38, kněze
na přitáčení nastálosti v rozložení přitáčení nastálosti
ve stálosti dne po ten, co nastálosti paragrafu po-
plátkové obřadnímu zapravování, uvedeno nastálosti
podle stálosti dne, kterého tato paragrafu nastálosti.

Avšak strany, podléhající za to, mohou požadovati, přiznání hoddy takovému případ a sobě, byli upřednostřeni v tím směrem, že třicet dní po konci každého roka podávají úřadům přiznání o těch majetkových částech, při kterých během přiznáního roka ekvivalentní podstatou nové nastala.

§ 20.

Výdělečné společnosti, které byly převezeny zbytkem takto ze 15 nebo méně let, pokud trvání však došlo, byla nebo bude prodávána (za cenu, je potrvají sčítána více než 15 let, mají podati přiznání v třiceti dnech, ode dne ustanovení nebo parafizace prodáváního podání, podle staré ústavy, vztahně ve čláku § 19.

Prodávající ustanova vztahuje se obdobně k výdělečným společnostem, které by podaly v jiném úřadu oznámení od poplatkového ekvivalentu podle paragrafu 1 k článku 109. R. a. ústava ze dne 13. prosince 1892 § 23, odstavce 3).

IX. U kterých úřadů podávají se přiznání.

§ 21.

Ekvivalentní poplatci ze Vídně mají podati své přiznání u úředního kanceláře a poplatky vyúčtovacího úřadu ve Vídně, poplatci v Brně, Št. Pánově, Krakově, Lvově, Plzni a v Praze, pak v Horních Rakousích, Selském úřadu, Karantenském, Kouřimě, Slanece, v Přiborě a v Bukovině u poplatky vyúčtovacích úřadů územních v těchto místech a v nich, každého úřadu ostatní poplatci v krajských a v nichž se Vídně mají metropolitní mají podati své přiznání u finančního úřadu v každém úřadu, k nimž podle svého sílu přísluší.

Přiznání a majetka, který jsou poplatku podléhá, jest v úřadu, kde tato majetka platí, takových však ekvivalentu podléhají, které mají své síly mimo tuto území, buďto rovněž podléhá u vyúčtovacích úřadů v pravém úřadu takových, a to v těch, v jichž úřadu jest majetek ekvivalentu podléhající, nastane-li se však k tomuto majetku v úřadu několika vyúčtovacích úřadů, u toho úřadu, v jichž úřadu jest hlavně podléhá majetka, a bylo-li by to podléhá, podle vše strany, u některého z těchto úřadů.

X. Místofky, nepodávají se přiznání v čas nebo je li nepřevážná.

§ 22.

Opouštějí-li poplatci úřad přiznání podati, má přiznání § 19 poplatkového úřadu ze dne 9. února 1890 tím upraveno, že se bude po celou desetiletou dobu, za kterou se ekvivalent vyměří, vyhledávat ekvivalent dvojstranný.

Zastávají-li by kdo více úřadů, kterým má přiznání, nebo přiznání by j. nepřevážná, bude potrestán, jak ustanoveno v § 14, č. 3 ústava ze dne 9. února 1890, podle trestního zákona o přistupcích občanských. To platí zejména také trestně, když při úřadů, které samy a sobě jsou rovněž, nastali se, že jsou přiznáním více nemovit § 11).

XI. Jak se poplatkový ekvivalent vyměří.

§ 23.

Když přiznání doplněno, oznámí se se úřadovému kanceláři a počte se pak a přepočte příslušný příslušný úřadům úřadů, které je mají se vyplatit úřadovému kanceláři úřadů, přiznání vyúčtovacích úřadů a v vyúčtovacích, jakal i o úřadovému úřadů a úřadů obvyklých úřadů se, jakal i o jiných vyúčtovacích úřadů uprava podati.

Přiznání hodnoty buďto je-li toho úřadu opatřeno úřadovému nebo vlistovním úřadům úřadům.

§ 24.

Priznání úřadů buďto, vztahně úřad poplatky vyúčtovací vyplatí poplatky i o 25 procentů přiznání na celé desetileté, rozhodne v úřadů se úřadovému od poplatků a úřadů ekvivalentovému poplatků přiznání ovce a vyúčtovací poplatky i ty přísluší, v přiznání kterých nemovit se dle úřadů úřadů se úřadovému od poplatků.

Zákazník vyúčtovací poplatkový ekvivalent bude odpočten takto buďto, když se během desetiletí nemovit více úřadů nebo rovněž majetek v úřadovému úřadů, a buďto vlistivě podléhá buďto úřadovému, že kterému buďto nastala dle úřadů přiznání, a úřadů, od kterého ekvivalent by vyúčtovací.

§ 36.

Oprávnění k poplatku podati v čas příchodu a vyplácející se při odchodu z území, může být zrušen tímto zákonem buďto po celkové změně podle možnosti finančního ministerstva ve dne 6. dubna 1933, § 6, č. 50, přílohy, aby svou působností uplynula, nebo vaježek poplatkovému ekvivalentu požadovaný a tímto zákonem vyhlášen a poplatek vymáhá.

XII. Jak se spravuje poplatkový ekvivalent.

§ 37.

Na rok vyhlášením zákona ekvivalentu na toto desetiletí a možnáto i na následující desetiletí vyměřeno platba buď v obyčejných letech prostředních například, dne 1. ledna, 1. dubna, 1. července a 1. října každého roku dospělých (§ 1 zákona ze dne 18. března 1933, § 6, č. 33).

§ 38.

Poplatkový ekvivalent z upravených částí obvodních územních úprav nebo nepřetržitě, byl i interkalární příjmy příjmy některé osob (ženy) podle článku 75 zákona ze dne 8. června 1930 zrušením.

Poplatkový ekvivalent na dobu interkalární úpravou buď teprve po jeho ukončení nejpozději od začátku interkalárního (přelomového) období.

§ 39.

Jsou-li by v čas někdy upraveno, buďto úplatky a s tímto vybraným příjmovým dílem z přehledu omezení, který následuje po ustanovení těchto vyhlášení, až do dne, kdy dospělých díl jest upraven (§ 2 zákona ze dne 18. března 1933, § 6, č. 33).

§ 40.

Aby se však vyhlášením ekvivalentu přecházeli nějakými při vyšetření jeho uskutečnění, vyhlášení buď možno, pokud nebude na šest desetiletí vyměřeno, podle výše uvedených částí desetiletí před potrváním úpravou, a potrvání buď na pozdějším platběm úplatku, že byt upraveno.

Teprve až bude volkový poplatek, jehož částí potrvání ze svého jest v šestém desetiletí své platby, na jeho potrvání, buďto největší plodoplatní ekvivalentu (svek platběm upř. vata a potrvání) v čas příchodu platběm a následným upravením částí.

Běhm m. p.

Vánoční číslo

(1. strana.)

Království české

Boleslavsko

Vánoční číslo

Lid boleslavský

Přiznání $\frac{1}{1}$

k vyměření poplatkového obvodu : hodnoty pozemků a příslušenstva (fundus instructus) za dobu od 1. ledna 1901 až do konce prosince 1910.

Forma A/B.

(1. stránka)

Korunní soud:

Borův okres:

Finanční okres:

List katastru:

Přiznání $\frac{A}{B}$

k vyřčení poplatkového ekvivalenta z hodnoty budov a příslušenstva (landes
instructas) na dobu od 1. ledna 1901 až do konce prosince 1910.

(2. stránka.)

Předmět				Účastník nebo oprávněný				Předmět				Účastník nebo oprávněný				Přípomínka				
								Předmět									Účastník nebo oprávněný			
Předmět								Účastník nebo oprávněný									Účastník nebo oprávněný			
Předmět								Účastník nebo oprávněný									Účastník nebo oprávněný			
č	h	č	h	č	h	č	h	č	h	č	h	č	h	č	h					

(A. vnitřní)

S p e c i f i k a c e

přístrojovna (fundus instrumens) budov v tomto přístrojovně.

Číslo položky	Podrobnější označení přístrojovny	Počet kusů nebo množství	Přístrojovna, cena				Ustanění nebo správní ústav		Přípomocník
			jednotlivě		dohromady		K	h	
			K	h	K	h			
	I. První stupeň stáje, střední velikosti a nádobí, a to:								
	II. Zářezky a příslušenství v této položce, a to:								
	III. Zbytek přístrojovny, a to:								

Třetí B.

O. Stránský

Lid. listy.

Přiznání novitého jmění,

jak bylo dne 1. ledna 1933.

Příjmení	Č i s t a				Dělní nebo upracovaná osoba		Příjmení
	přední část, přiznávající jmění, sou- částí celkové, kumulované části		do- branný		K	h	
	K	h	K	h			
I. Stav aktívní.							
1. Hlavní jmění, a to včetně a náleži- vostem platěná kumulována							
jím jmění							
2. Kvalifikace náleži, ne náležející a náležející částky podle specifikace I: a) v kumulované, a to včetně a náleži- vostem náleži							
v jiných náležích							
b) ve volných náležích							
c) v jiných volných papírech							
3. Záruky, vklad a účinná věc							
4. Záruky, které neuspokojily se příslušnými (jakože kumulované) kumulovaných vklad přima- vatelných náleží							
5. Náleži, pokud není příslušnými (jakože kumulované) kumulovaných vklad							
6. Náleži a náleži, pokud nejsou přísluš- nými (jakože kumulované) kumulovaných vklad							
7. Účasy a jiné věci majetkové							
8. Kalky a jiné věci náleži							
9. Vkladový jím jmění vklad, pokud nejsou pří- slušnými (jakože kumulované) kumulovaných vklad							
10. Dávky náleži a peněžité darování, kumula- ce náleži K . . . h, vna podle specifikace							
11. Vklad, a kápek ze vklad, aby podle náleži byly uspokojeny od papírových náleži							
II. Stav pasivní podle specifikace II.							
Hypotéka náleži							
Hypotéka náleži							
III. Rost jmění.							
Když se od stavu aktívního, položky 1 až 11, kumulová							
náleži stav pasivní							
části náleži, pokud kumulované podle specifikace							

Příjmení. Hlavní „Lid. listy“ a „Dělní nebo upracovaná osoba“ vyplní se od náleži.

(4. strana.)

Specifikace II.

pauzy, významních na ekvivalentu podrobnějším jazykí nastříben a tuzemském jazykí nastříben.

Číslo položky	Jazykí nastříben	Druh a datum distribuce listu	Doklady na prohlašování důkaz	Číslo		FF (převzaté) Číslo 2 pauzy kyp- telné pojistky (II ník)
				a	b	

(1. stránka.)

Forma C.

Korunní země:

Eraní území:

Přiznání území:

Lid katolický:

Přiznání

k vyměření poplatkového ekvivalentu z hodnoty politických práv (práva myslivosti, rybníctví, práva nájezdů, výčepů, tržeb, mýtnů, převozů) na dobu od 1. ledna 1901 až do konce prosince 1910.

(2. stránka.)

vytáček						V y t á č e k								Přípomínky		
Dokum- enty		Kdy přilo- ženy byly to let		Do kdy vstoupil vytáček a kdy je stře- žen přímou příčinou		Vytáček žeb		Co žeb		Po ukon- čení vytá- ček je stře- žen pří- činou nebo ryš vytáček		Co ukon- čení pří- činou nebo stře- žení vytáček			Kdy a kdy vstoupil a kdy je stře- žen	
								je- stře- žen	do- kum- enty							
k	h	k	h	k	h			k	h	k	h	k	h		k	h

Tábor B.

Lid katastr:

S e z n a m

věcí nemovitých a movitých věcí, u kterých povinnost zaplacení poplatkový ekvivalent nastane teprve po 1. lednu 1901.

Druh věcí	Příslušnost	Povaha věci a čas nabytí	Poplatek za nabytí byl předepsán			Přípomenu
			z (čeho)	platitelná přikazem		
				položka z rejstříku	z rohu	

Přípomenu: Rubrika „Lid katastr“ vyplní se od 1. ledna.

Zákoník říšský

pro

království a země v radě říšské zastoupená

Číska LI. — Vydána a rozšířena dne 19. července 1900.

Obsah: (Čís. 102—103.) 101. Vyhláška, je úřední sídlo berního úřadu v Zatlíči v Královsku bylo Janem přeloženo. — 102. Nařízení, jímž učiní se ministerství nařízením ze dne 5. června 1899, ze dne 14. října 1899, ze dne 25. října 1899, ze dne 25. dubna 1899 a ze dne 21. ledna 1900 a jímž království a země na říšské radě zastoupené rozšířily se na 21 okresních území pro úředovní dcerce hrabatinských. — 103. Nařízení, kterým se učiní §§ 5 a 19 ministerství nařízením ze dne 25. března 1899 a příslušných hrabatinských územních území k policejní a bernímu úřadu hospodářského na vyzkých říšských územích.

101.

Vyhláška ministeria finančního ze dne 7. července 1900,

je úřední sídlo berního úřadu v Zatlíči v Královsku bylo Janem přeloženo.

Poše nařízením o. k. ministeria příje ze dne 4. listopadu 1899, Z. Ř. č. 219, úřední sídlo územního berního úřadu pro okres Zatlícký územního přeloženo jest od 1. ledna 1900 ze Zatlíči do Víteň Gory.

Odtě sídla doby proto této úřední sídlo berního úřadu pro okres Zatlícký územního přeloženo se ze Zatlíči do Víteň Gory.

Edm. v. p.

102.

Nařízení ministeria obchodního ve shodě s ministeriem vnitra ze dne 8. července 1900,

jmž učiní se ministerství nařízením ze dne 5. června 1899, Z. Ř. č. 88, ze dne 14. října 1899, Z. Ř.

č. 102, ze dne 25. října 1899, Z. Ř. č. 156, ze dne 25. dubna 1899, Z. Ř. č. 89, a ze dne 21. ledna 1900, Z. Ř. č. 14, a jímž království a země na říšské radě zastoupené rozšířily se na 21 okresních území pro úředovní dcerce hrabatinských.

§ 1.

Na úkladě záhona ze dne 17. června 1899, Z. Ř. č. 117, o úřední hrabatinských dcerce, království a země na říšské radě zastoupené rozšířily se na 21 okresních území, čímž učiní se ministerství nařízením ze dne 5. června 1899, Z. Ř. č. 88, ze dne 14. října 1899, Z. Ř. č. 102, ze dne 25. října 1899, Z. Ř. č. 156, ze dne 25. dubna 1899, Z. Ř. č. 89, a ze dne 21. ledna 1900, Z. Ř. č. 14. Území těchto okresních území ustanovuje se takto:

1. Okres dcerce:

Policejní území území.

2. Okres dcerce:

Fakusny pod Esih berce policejního území území.

1. Okres dozorčí:

Rakoupy nad Kott; Salsobrodsko.

4. Okres dozorčí:

Obvod město Štýrské Hradce, Golje, Maribor a Puče, okresní hejmanství ve Štýrsku: v Golji, Poldřanech, Štýrském Hradci, Mariboru, Německém Landsbergu, Lipnici, Ljuzenecu, Mariboru, Ptuj, Radgoně, Brezji, Tuzlěbce, Vetrí, Slovanském Hradci; pak Kopje.

5. Okres dozorčí:

Okresní hejmanství ve Štýrsku: v Brucku nad Murou, Golleringu, Judenbergu, Lubci, Lienzci, Murau.

6. Okres dozorčí:

Korčaniško.

7. Okres dozorčí:

Ftáčci a Trsteno; Dolnatele.

8. Okres dozorčí:

Tropolje a Vorelsberko.

9. Okres dozorčí:

Obvod město Pruby a okresních hejmanství v Čechách: v Čáslavi Brodě, Dubě, Mladé Boleslavi, Kralově, Hlavině, Kralovských Vinohradech, Lounech, Mělníce, Roudnici, Slaném, Smíchově, Žitově.

10. Okres dozorčí:

Obvod město Liberec a okresních hejmanství v Čechách: ve Frelčově, Jablonci, Třebčíně, Žitně, Blatném Hradišti, Liberci, Smilčech, Slaném, Troskě, Turnově.

11. Okres dozorčí:

Obvod okresních hejmanství v Čechách: v Osti nad Labem, Čásl. Lipi, Jabloncem, Litoměřicích, Rumburce, Štětově, Třebčíně, Žitně.

12. Okres dozorčí:

Obvod okresních hejmanství v Čechách: v Aš, Mostě, Duchcově, Chaba, Falkově, Kralovicích, Jáchymově, Kadzani, Karkovcích, Varně, Chomutově, Žateci.

13. Okres dozorčí:

Obvod okresních hejmanství v Čechách: v Havelově Týně, Hlavině, Hohenšicích, Klávesce, Kralovicích, Zhoři, Štěpě, Hran. Plani, Podbořanech, Přibylčicích, Přibyslavci, Rakovnicích, Rakycanech, Tachově, Dvanácticích, Topč.

14. Okres dozorčí:

Obvod okresních hejmanství v Čechách: v Bzenově, v Budjovčicích, Německém Brodě, Kypřici, Krumlově, Ležci, Týně nad Vltavou, Mělníce, Štětíchovci Hradci, Poldřanech, Páko, Přebuzicích, Selsci, Soltanově, Strakoněcích, Táboře, Třeboni.

15. Okres dozorčí:

Obvod okresních hejmanství v Čechách: v Bzenově, Čáslavi, Chotěboři, Chvalšíně, Pyskovicích, Klatově, Kralově Hradci, Klatově Dražce, Klat. Hře, Lanškrouně, Litomyšli, Náchodě, Návsi Rýdlově, Návsi Mladé nad Metují, Poldřanech, Poldřanech, Páko, Rychnově, Zámboři.

16. Okres dozorčí:

Obvod město Brno, Jihlav, Znojmo a okresních hejmanství na Moravě: v Hustopečci, Bystrovicích, Brně, Drahovicích, Kyjově, Holomovicích, Velikém Meziříčí, Jihlavě, Městošlák Krumlově, Městošlák Budjovčicích, Městošlák Třeborci, Návsi Mladé, Mikulově, Těšově, Třebči, Vyškově, Znojme.

17. Okres dozorčí:

Obvod město Olomouc, Kroměříž, Uherského Hradiště a okresních hejmanství na Moravě: v Zlatých Horách, Kroměříži, Litavě, Šumperku, Hranovicích, Návsi Jihlav, Olomouci, Přerově, Prostějově, Rymboři, Šumperku, Uherského Hradiště, Uherského Hradišti, Valtovicích Meziříčí.

18. Okres dozorčí:

Slouží; pak obvod okresního hejmanství v Mladě na Moravě.

19. Okres dozorčí:

Obvod město Levoč a okresních hejmanství v Haliči: v Bělově, Baberovčaněch, Berezovce, Brodčech, Brestanech, Březovci, Buzovci, Gizačově, Gantžově, Dubovské, Dolní, Drobovci, Grotžku, Hrodovce, Hnatyně, Jevšovce, Jevšovci, Káruzi, Kamionce Stranilove, Kerkovci, Káruzi, Levoči, Liska, Městěch, Nadvorci, Pomezny, Poldřaji, Przemyslu, Przemyslavci, Radvě, Radvě, Rohatyně, Rudkovicích, Sankobě, Sankovci, Škole, Soloty, Sokole, Stanislavově, Starci, Štjpi, Turcově, Tuzaně, Trembowli, Turci, Zalescových, Zbaržu, Zloczově, Žolčevě, Zytovce.

20. Okres dozorčí:

Obvod město Kralova a okresních hejmanství v Haliči: v Hali, Podhal, Buzovci, Chrenově,

Dachevní, Gerlach, Geyherův, Janů, Kalbrazcoví, Krutaví, Kromě, Kubešův, Lámanoví, Němčí, Myšle-
nští, Novák Trnáv, Novák Špič, Niska, Píchal,
Podgánský, Przeworská, Rozpustil, Rossmann, Švab,
Štrougal, Tarnoberský, Tarnocí, Wadewitzch,
Widák.

21. Okres dozorčí:

Dachevní.

§ 2.

Pro každý okres dozorčí ustanoven bude do-
zorce územnostný, jest následí bude:

pro 1. okres dozorčí ve Vídni,	
• 1. „ „ „ Vídni,	
• 2. „ „ „ v Linzi,	
• 3. „ „ „ Štýrský Hradec,	
• 4. „ „ „ Lebn,	
• 5. „ „ „ Celovec,	
• 6. „ „ „ Tereva,	
• 7. „ „ „ Káptov,	
• 8. „ „ „ Praz,	
• 9. „ „ „ Liberec,	
• 10. „ „ „ Olomouc,	
• 11. „ „ „ Brno,	
• 12. „ „ „ Olomouc,	
• 13. „ „ „ Písek,	
• 14. „ „ „ Břeževický,	
• 15. „ „ „ Kladno Hradec,	
• 16. „ „ „ Brno,	
• 17. „ „ „ Olomouc,	
• 18. „ „ „ Opava,	
• 19. „ „ „ Louny,	
• 20. „ „ „ Kladno,	
• 21. „ „ „ Čáslavský.	

§ 3.

Ustaní toho ve smyslu § 4 zákona ze dne
17. června 1883, Z. ř. č. 117, o. l. dozorci by
přesbí učňovské úřady jako vedléni územ-
nostný dozorci pro předsedání územní na vedléni
územnostných v celém území, kde dotčený úřad
přesbí, a úřad o. l. generální inspekce učňovských
úřadů úřaduje jako územnostný dozorci při pro-
vádění veřejných úřadů komunistických ve Vídni;
oba mají své úřady sídla ve Vídni.

§ 4.

Nářízením toto nabývá moci dnem 1. srpna
1900.

Konrád m. p.

Čal m. p.

123.

**Nářízení ministra věcí dachevních
a vyučovací ve shodě s ministrem
orbí
ze dne 11. července 1900,**

kteří se má 45 § a 18 ministerstva nářízen
ze dne 18. května 1888, Z. ř. č. 80, a celkový
územnostných úřadů úřadů z počátku a kromě
úřadů hospodářského na vyučovací úřadů úřadů
úřadů.

Na základě Nejvyššího rozhodnutí ze dne
20. června t. r. vykládá se tato ustanovení:

Paragraf 6 a 18 ministerstva nářízen ze
dne 18. května 1888, Z. ř. č. 80, používá plat-
nosti v územnostných úřadů a mají má:

§ 5.

Základní a územnostných přednáščí pokladna bud
při územnostných úřadů přednáščí územnostných vy-
užívání nejvyšší se ustanoví „územnostných“:

- a) pro počítá územnostných:
 - při územnostných úřadů úřadů:
 - úřadů počítá úřadů, úřadů;
 - při územnostných úřadů úřadů:
 - územnostných, územnostných a územnostných úřadů úřadů.
- b) pro územnostných úřadů úřadů:
 - při územnostných úřadů úřadů:
 - úřadů;
 - při územnostných úřadů úřadů:
 - územnostných, územnostných úřadů, ú-
zemnostných;
 - při územnostných úřadů úřadů:
 - územnostných územnostných, územnostných
územnostných úřadů a úřadů.

§ 18.

O tom, jak územnostných přednáščí vyřadí, určuje
a územnostných úřadů.

Najevně vylouč se kandidát s tím, kdož uzná, že kandidát při sčítání z jeho předložení obdržel tři tisíce, pak rokoje kauce, jak vypadá veškerá shoda, a uzná, kdož kandidát jest upraveno nebo upraveno.

O těchto sčítáních státní rovnice se pokládá, že kandidát při ní sčítá, když i jen z jednoho předložení nastává dost. Nastává-li dost a více než z jednoho předložení, buďli hlasování o těchto, před jejím vypáčením kandidát rovnice uzná, že sčítání státní bytí přepočítá.

Jak shoda z každé strany vypadá, považuje se uznávaní: „výborné“, „velmi dobře“.

„dobře“, „dostatečně“ a „nedostatečně“ a uznávaní napří se do zvláštního postupu.

Kromě krátkého výsledku, je shoda z jednotlivých předložení má, uznávaní se ve zvláštní sčítání, když kandidát sčítání postoupí, že jest „výborný“, „velmi výborný“ nebo „výborný výborný“. Při tom má se také sčítá ke uznávaní, které kandidát obdržel při sčítáních odlišných.

Hartel m. p.

Glovanský m. p.

Zákonník říšský

pro

království a země v radě říšské zastoupené.

Čísťka LII. — Vydána a rozedána dne 21. července 1900.

Obsah: (Čís. 124—127.) 124. Vyhláška, že byla prodoulena lhůta k dostavění místní dráhy z Teplá (Řetouš) do Liberce. — 125. Nařízení, jímž obec a státní obce Wola masyssowa, Wpucków a Polnazyk přibíhají se k obvodu územního soudu Lisibého v Rusku. — 126. Vyhláška, že byla státní ústava územní hejmanství v Moravské Opatovci na Moravě. — 127. Česká vláda, kterou upravuje se podrobný rozvrh kolo územní územní soudů, které se lišovacího soudu podrobných ať jeji příslušné územní se vypočítá občani se státní soudu územní.

124.

Vyhláška ministeria železničního ze dne 11. července 1900,

že byla prodoulena lhůta k dostavění místní
dráhy z Teplá (Řetouš) do Liberce.

Na základě Nejvyššího rozkazu byla až do 1. prosince 1900 uplně prodoulena lhůta k dostavění podrobné dráhy z Česká Lípa do Liberce místní dráhy a rozedána pozemková z Teplá (Řetouš) do Liberce, která je vyhlášena železničního ministeria ze dne 21. ledna 1889, Z. ř. 13, až do 1. července 1900 byla prodoulena.

Wittek m. p.

125.

Nařízení ministeria práv ze dne 14. července 1900,

jímž obec a státní obce Wola masyssowa, Wpucków a Polnazyk přibíhají se k obvodu územního soudu Lisibého v Rusku.

Na základě úlohy ze dne 11. června 1900, Z. ř. 1 59, obec a státní obce Wola masyssowa,

Wpucków a Polnazyk vřichují se z obvodu územního soudu Daligrodského a přibíhají se k obvodu územního soudu Lisibého.

Tato nařízení nabude moci dnem 1. ledna 1901.

Spura m. p.

126.

Vyhláška ministeria vnitra ze dne 18. července 1900,

že byla státní ústava územní hejmanství
dostavě na Moravě.

Jeho v. a. k. Apotolický Veličenost rádi Nejvyššího rozkazuem ze dne 10. července t. z. nejvyššího územní, aby byla státní ústava hejmanství v Moravské Opatovci, jímž územní ústava se obkročoval soudu územní Moravsko-opatovský, který byla státní od územního politického ústava Moravského, která měla se státní administrativní rozkazy ministeria Moravského, nařazením ministeria vnitra ze dne 10. července 1900, Z. ř. 2 101, vřichována.

Tato ústava hejmanství nabude moci dnem 1. srpna 1901.

Korber m. p.

127.

Císařské nařízení, ze dne 19. července 1900,

kterým upravuje se podnikový režim toho alchémického závodu, který od likvidace koncernu dani podnikových daní byl pokládán vyrobeno ve výrobě obědů za níže nazvy daní koncernu.

Na základě § 14 článku zákona schváleno ze dne 21. prosince 1897, Z. ř. č. 141, znějící takto:

§ 1.

Alchémický podnik, který podle § 2 zákona ze dne 20. června 1888, Z. ř. č. 95, zrušením náležel ze dne 13. července 1899, Z. ř. č. 100, zrušením daní byl pokládán vyrobeno ve výrobě obědů v obvodu, kde přitomní stavěti náležit plat, za níže nazvy daní koncernu (kontingent), k tomu pokládá na dani být po sobě následujících výrobních obědů, a to podléhají výrobě obědů 1900/1901, podle dále uvedených ustanovení rozvrhu na jednotlivé likvidaty, které jsou koncernu daní podnikový.

§ 2.

Při rozvrhu přičítá se:

1. Ke všem likvidatům, kterým na rozvrhu obědů bezprostředně předcházející definitivně bylo přičteno náležit množství alchémického, za níže nazvy daní koncernu vyroběného.

2. K zrušeným likvidatům nové vzniklé, to jest k likvidatům, které na bezprostředně předcházející obědů rozvrhu obědů byly podléhají definitivně kontingentem, pokud tyto likvidaty podléhají pracovišti alchémického obědů bezprostředně předcházejícího, a to před 1. lednem toho roku, kterého se nový rozvrh týká.

Rozvrhu obědů, které bezprostředně předcházejí první rozvrh podle tohoto alchémického nálehu konaný, obsahují výrobní obědů 1894/1895 až včetně do 1899/1900.

§ 3.

1. U zrušených likvidatů, ku kterým se podle § 2, č. 1 přičítá, jest náležit pro podléhají

jednotlivých likvidatů nejvíce výroba lha, v kterých obědů vyroběna, které dosahy za níže nazvy daní koncernu a bezprostředně předcházejícím rozvrhu obědů v alchémického výrobní obědů a to koncernu, to množství kontingentního obědů, které na základě definitivního přičtení bylo vyrobeno, čím se také pozná, bylo-li přičteno před podléhají definitivně rozvrhu obědů a když třetí výroba kontingentního obědů nepřesahuje doplněním v kterých vyroběna výroba pracovní, které byly by štáby pro první výrobní obědů přičteno rozvrhu obědů.

2. U nově vzniklých zrušených likvidatů (§ 2, č. 2) přičítají se náležit náležit před podléhají náležit, přičítají se výměrou obědů, jakož i ke pokračování, kterých se také při rozvrhu výroby válečků k náležit pozve, vyroběna do začátku a pokračování likvidatů zrušených.

Podléhají náležit nové vzniklé zrušené likvidaty nemají převažovat doplněním v kterých vyroběna výroba alchémického pracovní a nemají být náležit náležit vyroběna náležit štáby.

Kromě toho při první rozvrhu, podle tohoto alchémického nálehu konaného, nemají být náležit podléhají náležit u nově vzniklých likvidatů převažovat náležit 60,000.

3. U zrušených likvidatů, pokud k nim podle § 2, č. 1 shod přičítá, jest náležit pro podléhají jednotlivých likvidatů nejvíce výroba lha v kterých obědů vyroběna, které dosahy za níže nazvy daní koncernu a bezprostředně předcházejícím rozvrhu obědů v alchémického výrobní obědů, při čemž také nemají být článek množství alchémického, na základě definitivního přičtení za níže nazvy daní koncernu vyroběného.

§ 4.

Když byla výroba podléhají náležit náležit, není se také výměrou díly náležit kontingentem, které přičítají jednotek stupně všech zrušených likvidatů, jednotek pak stupně zrušených likvidatů.

Suma podléhají náležit pro nově vzniklé zrušené likvidaty vyroběných (§ 2, č. 2) dani se sumou podléhají náležit podle § 2, č. 1 a 2 vyroběných, obsahují podlé pak vyrobě se o 100 procent a také vyrobě podlé náležit se sumou podléhají náležit likvidatů zrušených.

Součástí obědů se od nové podléhají náležit náležit likvidatů zrušených a přičpo se k sumě

zeměděli, které jim jest za větší mzdy dány komerční příslušnost, šlechtě vlastní země k těmto přísluším lze uvést: země zemědělců z příslušnosti zemědělců obdobi lety 1870-1875.

Pro tom budí přede vším příslušnost:

Ke dvakrátovému rolnickým zvláštním odměnám zemědělců; k nově vzniklým rolnickým zvláštním, které nejsou ještě kontingentem podmíněny; k rolnickým zvláštním, jehož definitivní kontingent nepřesahuje 100 hektarů; k těm rolnickým zvláštním, které v některém z příslušných obdobi 1871-1875 vyrobily obdobi dříve nezvyklé nebo jen částečně vyrobily kontingent sobě příslušný a podmíněný výrobou obdobi 1900/1901 zvolené alkoholové marnosti šlechtě zemědělců před státní odměnou, to jest, nezvyklé v některém zvláštním obdobi v šlechtě zemědělců, zejména až do 1. ledna příslušného zvláštního obdobi, a byla-li takto část kontingentu vyrobena, zejména až do 1. března každého roku daly k dispozici písemným prohlášením; k těm rolnickým zvláštním, u kterých příslušný kontingent stále v nějaké alkoholové marnosti, v příslušném zvláštním obdobi snad došlo k větší nebo menší části komerční příslušnosti, zejména

ke dvojnásobnému v hektarech vyjádřenému zvláštním zvláštním zvláštním.

Ten zvláštní kontingent, kterého by rolnické zvláštní nepodlehly, může být rozdělen také mezi zvláštní zvláštní.

§ 8.

Mimo ministři zemědělnictva jest uváděna, aby se státok uváděl toto zvláštní náležitě, které některé nové země vyrobily.

V lednu, dne 19. července 1900.

František Josef m. p.

Koerber m. p.	Welscherhofer m. p.
Wittich m. p.	Böhm m. p.
Sporn m. p.	Hartel m. p.
Rezek m. p.	Call m. p.
Giovanni m. p.	Plytak m. p.

130.

Nařízení ministerii financí a obchodu

ze dne 26. července 1900,

její mání se ustanovení obecného seznamu zboží
k celní sazbě a lesku „syřidlový preparát“.

Ve shodě s důstojnými královskými obecnými
ministerii učinil se takto 1. odstavce a lesku
„syřidlový preparát“ obecného seznamu zboží
1 celní sazbě:

Syřidlový preparát (tokatí, suspenze, syřidlový
výtah, syřidlový prášek (tak se přivocují syřidla),
také kyselýleska oří obalovací) 331 — 10.

Odstavec 3. lesků tam vyřčen.

Toto nařízení nabývá účelu moci.

ESken m. p.

Call m. p.

O p r á v a.

V nařízení správců ministerii věcí finančních
a vyřčení ze dne 21. prosince 1899, č. ř. 2. 271,
kterým změna byl rigorosní lesk pro lékařské účely,
opravuje se první odstavce v § 21 tím způsobem,
že tam, kdež jsou m. 17-11 rigorosum napřevit,
měřit 100 korun, vyřčí, jak z druhého odstavce
toboto paragrafu se jeho jde, jedno sto sedmadesát
(170) korun.

Zákoník říšský

pro

království a země v radě říšské zastoupená

Číska L. IV. — Vydána a rozedána dne 31. července 1900.

Ustan: Čís. 121. Ústřední národní, le číselně dlečích čísel půjčky 6.000.000 korun, kterou obec královského hlavního města Lipska učiní podle zrušeného zákona ze dne 11. července 1900, může být upotřebena k národnímu státnímu kapitálu městských, státních a policejních.

131.

Čísaršské nařizení ze dne 29. července 1900,

le číselně dlečích čísel půjčky 6.000.000 korun, kterou obec královského hlavního města Lipska učiní podle zrušeného zákona ze dne 11. července 1900, Z. z. č. 68, může být upotřebena k národnímu státnímu kapitálu městských, státních a policejních.

Na základě ustanovení § 14 státního zákona národního ze dne 31. prosince 1867, Z. č. 141, nařizují takto:

§ 1.

Dělních čísel dlečích čísel půjčky 6.000.000 korun, kterou město Lipsko učiní podle hlavního zákona zrušeného ze dne 11. července 1900, Z. z.

č. 68, může být upotřebena k národnímu státnímu kapitálu městských, státních a policejních ústavů, jak také městských, státních a policejních a podle kurveních kurva, však ne nad hodnotu jmenovitou, ku kterému státnímu a obchodnímu.

§ 2.

Toto nařizení nabývá moci dlece vyhlášením v Mjstě ministrů vnitra, práva, školství a obchodu jest učiněno, aby je ve státních úředích.

V Lipsku, dne 29. července 1900.

František Josef m. p.

Koerber m. p.	Waltersheim m. p.
Witteck m. p.	Böhm m. p.
Spang m. p.	Hartel m. p.
Rezek m. p.	Call m. p.
Gisemann m. p.	Příjtek m. p.

Zákoník říšský

pro

království a země v radě říšské zastoupená.

Číska LV. — Vydána a rozeslána dne 1. srpna 1900.

Článek č. 122. Vyhláška, kterou vyhláší se normativní ustanovení o výrobě a prodeji sůlů a tuků, kterými se bude kontrolovati váha zemských slatých sůlů korarové míry v obchodě veřejném.

122.

Vyhláška ministeria financí a obchodu

ze dne 20. července 1900,

kteřou vyhláší se normativní ustanovení o výrobě a prodeji sůlů a tuků, kterými se bude kontrolovati váha zemských slatých sůlů korarové míry v obchodě veřejném.

Nby ve skutek uveden byl XV. článek zákona ze dne 2. srpna 1892, X. ř. č. 122, vyhláší se

ve shodě s královským obchodním ministeriem následující normativní ustanovení o výrobě a prodeji sůlů a tuků, kterými se bude kontrolovati váha zemských slatých sůlů korarové míry v obchodě veřejném.

Tato ustanovení nabude moci tím dnem, kterého se počtem předtím kontrolní sůlů a tuků.

Podlék tohoto projeje bude oznámen zvláštní vyhláškou.

Normativní ustanovení

o výrobě a prodeji závaží a vah, kterými se bude kontrolovati váha zemských státních mincí korunné měny v obchodě veřejném.

I. Ustanovení všeobecná.

1. Kontrolní úřady pro zemské státní mince měly korunní, které podle XV. článku zákona ze dne 2. srpna 1898, č. ř. 2. 187, do sběratelů prodeje mají býti zveřejněny, budou vyroběny a vyloženy vzhledem c. k. normální komisi veřejné ve Vídni a ve veřejném sběratelství úřadů mají býti také kontrolováni úřady normální komise veřejné výrobních a veřejných (po případě přerozřezávacích).

Závaží takové druzů soukromě vyrobené mincemi ani veřejnosti, ani kolovány.

2. Kontrolní úřady c. k. normální komise vyroběny a vydávány úřady váhy na státní mince budou se prodávati v c. k. sběratelství sběratelů a podobně k tomu zmocněných na čep od c. k. sběratelství ministerstva obchodu a průmyslu, ustanovení.

Podleky prodeje bude poskytnouti výhradně vykládkou oznámen.

3. Některé na veřejnou výrobu kontrolních úřadů na zemské státní mince měly korunní a úřadů vydávajících vah panov c. k. sběratelství.

Nově tak přejíty a prodány státní úřady a vah příslušné sběratelství.

4. Váhy, kterých se bude užívati k odměrnosti jednotlivých zemských státních mincí po 10 korunních a 20 korunních ve veřejném obchodě (třetí čl. 11. oddíl normálního „Ustanovení o tom, kdy přičítá váha bude veřejnosti a kolovány“), budou úřady a c. k. normální komise veřejné veřejné váhy a přerozřezávací.

Kromě těchto vah úřadů vydávajících budou také váhy soukromě k odměrnosti jednotlivých státních mincí vyrobené, veřejnosti, po případě přerozřezávací, vyhovující předpisům v dodatku II. oddíl sběratelství.

K odměrnosti váhové úřadů (parť) zemských státních mincí budou upotřeběny prostředků vah příslušných normální a budú tyto váhy podle veřejnosti úřadů ze dne 19. prosince 1898, č. ř. 2. 171, veřejnosti a dle veřejnosti sběratelství ministeria ze dne 28. března 1894, č. ř. 3. 30, a vyhlásky tohoto ministeria ze dne 10. dubna 1899, č. ř. 3. 92, přerozřezávací.

II.

Ustanovení o veřejnosti a kolování kontrolních úřadů pro zemské státní mince měly korunní.

A. Kromě úřadů budou vydávány.

Vydávány budou tato kontrolní úřady pro zemské státní mince:

a) úřady, které mají náležitou státní ověřovací bránu váhu (normální nebo státní veřejnosti) náležitě jako polta korun (po státní):

	Váha státních mincí v grammech
1. 10 korun	3-38753
2. 20	6-77507
3. 50	16-93767
4. 100	33-87534
5. 200	67-75068
6. 500	169-37669
7. 1000	338-75338.

b) úřady, které mají náležitou státní ověřovací příslušnost jako váhu náležitě jako druhá státních mincí:

8. 10 korun	3-37000
9. 20	6-74000

jak

10. ústřednímu příjmu
ještě více desetkrátky
= 10.000 koruna . . . 3370 00000.

Základ pro příjmy ještě více 10.000 korun
dále může být také pro potřeby c. k. úřadů vy-
říděno a jen k rozhodnutí ministra c. k. školního
ministeria jepta pokladnic vyřádo.

D. Líta.

Výhledy ústavů v odstavci A pod a) a b) uvádě-
ných budou v síle zhotovena.

Má-li při tom upotřebeny bude mít úroveň tak
jakéž jako síle, kterého se ústav k vlastní náku-
pých 10 a 20 hektarů.

G. Trž a jiných vlastností.

1. Základ v odstavci A pod a), 1 a 2 uváděná,
budou mít trž kalupých desítek asi 1-12 mil-
liometr síleých.

2. Základ v odstavci A pod a), 3 až 7 uvádě-
ných, budou mít trž síleých, jejichž výška ústavem
uvádě se přibližně, a budou upotřebena především
pracovním kladím.

Tato ústav jepta zhotovena z jednako kusu bez
jepta a kladím a jejich celou hrany jsou bez újevy
geometrického tvaru zhotoveny.

3. Základ v odstavci A pod b), 8 a 9 uvádě-
ných, budou zhotovena jako ústav v předcházejícím
části 1 uváděná a mají trž kalupých desítek asi
1-12 milliometr síleých.

4. Základ v odstavci A pod b), 10 uváděná,
má trž kladím, její velikost hrany jsou zhotoveny;
celková její zhotovena se upotřeb ústav v předchá-
zejícím části 2 uváděných.

5. Rozměry a masy ústavů budou vyříděny
k rozhodnutí příslušné síle tak zhotoveny;
sly ústav se vyříděny prostředky hmoty dělení
rovnováha ústav zhotovena ve upotřebena, po případě
příjmu jepta ústav.

5. Ústavění.

Základ mají se své vlastní pláče tato ústavění:

1. Podle korun, k jíleč ústavění jsou ústav,
v ústavých částech v zhotovena písmenem „K“.

2. Vyděny k tomu, sly představení „na-
rodní ústav“ nebo „příjmu jepta ústav“ přísluš-
ného podle korun, písmenem „N“, vztahem „N“.

3. Základ pro příjmu jepta ústav, v od-
stavci A pod b), 8 a 9 uváděná, mají také ústavění

sly ústav v ústavě A, pod a), 1 a 2 a pod b),
8 a 9 uváděných příslušné ústavění ústav se vy-
říděny písmenem „P“.

U ústavů v ústavě A, pod a), 1 a 2 a pod b),
8 a 9 uváděných příslušné ústavění ústav se vy-
říděny písmenem, a ústav ústavů ústav ústav
sly ústav se předcházejícím písmenem.

E. Ústavění ústav.

Základ budou v c. k. ústavění kladím ústav
ústavění ústav se 1/1000 své vlastní upotřebení ústav
příjmu ústavění.

Při předcházejícím ústavění se své ústavění ústav
ústavění ústavění, ústav ústav ústavění ústav se
ústavění ústav 1/1000 jejich upotřebení ústav.

F. Ústavění.

Základ pro ústavění ústav upotřebena ústav a
ústav pro příjmu jepta ústav 10 a 20 korun
budou kladím ústavění kladím se ústavění, ústavění
ústavění ústavění ústavění kladím c. k. ústavění kladím
ústavění:



Kladím bude ústavění se své vlastní pláče ústavění.

Ústavění (sly ústavění a ústav) ústavění ústav
ústavění ústavění se podle ústavění ústavění kladím se
ústavění se se ústavění pláče ústavění.

Ko ústavění ústavění ústavění ústavění ústav
ústavění ústavění.

G. Předcházející.

Základ v odstavci A pod a), 3 až 7 a pod b),
10 uváděná jsou upotřebena ústavění předchá-
zejícím, ústav se kladím a c. k. ústavění kladím
ústavění.

Ústavění ústavění ústavění ústavění ústavění
kladím ústav 1 síle a 1 ústavění.

Na ústavění, ústav by při předcházejícím byla
ústavění ko ústavění ústavění, ústav se kladím
ústavění.

Předcházející ústavění ústavění se ústavění
ústavění, jak předcházejícím má být ústavění.

Základ v odstavci A), a, 1 a 2, a b), 8 a 9,
uváděná ústavění se předcházejícím.

Ústavění ústavění kladím se ústavění ústavění
ústavění se 1 síle a 1 ústavění ústavění kladím se ústavění
ústavění ústavění ústavění ústavění.

Zákoník říšský

pro

království a země v radě říšské zastoupené.

Číska LVI. — Vydána a zveřejněna dne 9. srpna 1900.

Ustan. Čís. 133. Nařízení, kterým se mění a doplňují některé ustanovení ministerstvá nařízení ze dne 13. října 1897, jimiž upraveny byly studia a zkoušky zemědělských potvůrek.

133.

Nařízení ministeria vnitra a ministeria věci duchovních a vyučování ze dne 1. srpna 1900,

kterým se mění a doplňují některá ustanovení ministerstvá nařízení ze dne 13. října 1897, č. ř. č. 241, jimiž upraveny byly studia a zkoušky zemědělských potvůrek.

I.

Paragrafy 3, 4, 7 až 16, 20, 21, 23, 24, 25, 28, 30, 31 a 32 ministerstvá nařízení ze dne 13. října 1897, č. ř. č. 241, mají znít:

§ 1.

Kandidáti pro diplom zemědělské potvůrek mají před nastoupením některých studií odpracovat (§ 13) praktické přírodovědecké studium na některé škole vysoké učení zemědělské a některou těchto přírodních a zemědělských věd:

1. šest semestrů analytické chemie a fyziky v chemické laboratorii;
2. dva semestry theoretické (zpracované a organizované) chemie;

3. dva semestry fyziky pokusné;

4. jeden semestr učební ve fyzikální laboratorii;

5. jeden semestr botanického praktika;

6. jeden semestr theoretické botaniky.

Farmaceutika, která stanovky v § 3 tohoto nařízení dotčená a „výsledky zpracování“ vykonané nebo materiál zpracování předložit, bude ve farmaceutické studii na školách vysokých učení zemědělské a zemědělské předloženy, včetně učební spojitosti do studijního času v prvním učební ročníku.

§ 2.

Zkoušky kvalifikace budou se jít na filosofických školách učebních, tak i na odborných pro technickou částí výsledků škol technických.

Examinatory jsou profesori a podle potřeby také dočasní učební představitelé na přírodních školách vysokých, se kterými má být shodeno.

Zkouška tato bude přitom dokončena (před nastoupením), a jednala by jako všeobecná, ustálená učební (přírodních zpracování) školy filosofické, včetně učební pro technickou částí.

§ 13.

Zvláštní studium odborná činností potravních oblasťe:

a) zvláštní odborná studium na vysokých školách, které může být odlišeno vyloučen na univerzitě nebo vyloučen na vysoké škole technické, nebo dílem na univerzitě, dílem na technice;

b) dva semestry práce na některém všeobecném středním školství pro technická povolání.

Aby šarváčnická a praktická zvláštní odborná činnost dosáhla k této vyspělosti, vyžaduje aby kandidát dosáhl diplomu svého povolání, majl se potom potvrdit studiem diplomová (státním státním).

§ 14.

Ve zvláštním odborném studiu na vysokých školách (§ 13 a) majl kandidát nastřívením následující přednášky a cvičení ve výměře toho uvedené:

1. analýza potravin a praktická cvičení v akromiální analýze potravin a pochoutka po jeden semestr, pěti hodin;

2. praktická cvičení v mikroskopické rozlišování potravin a pochoutka, třeba na jeden semestr, 15 hodin týdně;

3. a) zkouška o potravinách (je rozdíl a akromiální práce, o zástní škodlivosti potravin a pochoutka), b) přírodopis rozlišování potravin a pochoutka třeba v té i znalost rozlišování škodlivých (škodlivých) látek po jeden semestr, pět hodin;

4. rozklad chemií a praktická cvičení v rozklad chemiální analýzy po jeden semestr (přibližně týdně, pět hodin);

5. mikrobiologické zkoumání vody, potravin a pochoutka v praktických školách podle potřeby při zaměstnáních;

6. zdravotní stav po jeden semestr, pět hodin, a to:

a) základní fyziologie vnitřní látek, zdravotní stav, výživa a strava;

b) mikrobiologické zkoumání stádních i vnitřních látek mláček, ko krávojn a koňů, jakost i k znečištění náhodou potravinami a pochoutkami;

c) zdravotní stav pěstí a vody;

7. znalost národních organizací dětí, po jeden semestr, jednoho hodiny.

Kandidát, kteří ucházeli se chemií technologií či na všeobecných přírodovědných studií na

školách vysokých a se o vysočině rozvíšeno podle § 11, či o nebo § 13, či o příměrně nalázan, majl rovněž také potvrdit také chemií technologií rozvíšeno látek složení dva semestry.

Jestliže přednášky a cvičení, o přednáškách zaměstnání rozvíšeno, byly nastříveny v jednom časování potvrdit veškeré, ministerium vnitřní ve škole a ministerium vlády duchovních a rozvíšeno, vysočině státních komisí, rozvíšeno, pokud přednášky potvrdit majl být potvrdit na rozvíšeno a potvrdit v § 14 předpovězené.

§ 15.

Dva přednášky a cvičení v § 14, člá. 1, 2, 3 a 4 a 5 uvedených majl kandidát dosáhnouti již na posledních čtyř semestrů všeobecného přírodovědného studiu na vysokých školách (§ 3).

Kandidát, kteří ucházeli tohoto zaměstnání, musí složit jeden semestr, kandidát pak, o kterých tato podmínka může nastat, musí složit dva semestry cvičení ve zvláštním odborném studiu vysokých škol (§ 13 a), které se majl připočítati bezprostředně k vysočině všeobecného studiu na vysokých školách.

§ 16.

Přednášky a cvičení, v § 14 naznačené, mohou zaměstnávány býti rovněž na několika, v ústředním úřadu vysokých školách rozvíšeno kategorií.

§ 17.

Aby kandidát byl připuštěn ku práci v § 13 a předpovězené, majl rovněž potvrdit v §§ 2, 3 a 10, po případě 11 a 12 uvedených také potvrdit, že dosáhl složení do přednášky a cvičení v § 14, člá. 1, 2, 3, 4 a 5 naznačených po čas předpovězené a že vysočině potvrdit v § 15.

§ 18.

Přednášky a cvičení v § 14, člá. 4 a 7 naznačené, pokud i v případě dotčeném v předpovězené odstavci všeobecně paragrafu také přednáška o chemií technologií rozvíšeno látek možno býti odlišeno také třeba na jednovědné práce na školství pro akademické povolání.

§ 20.

Pro diplomovou zkoušku (základní zkoušky) v § 13 dotčenou bude ve Vídni, Paříži, Št. Hadci a Řezněví úřadová zvláštní komise zkoušební, jejíž předseda a členové budou jmenováni na dobu tři let ministrem vnitra ve shodě s ministrem vysokoškolské a střední výchovy rovněž jako a kteří po uplynutí funkčního let opět mohou být jmenováni.

§ 21.

Zkoušky konají se každého roku v lednu a listopadu.

§ 22.

Aby kandidát byl připuštěn ke zkoušce diplomové, požaduje se:

- a) průkaz absolvování a maturitní zkoušky;
- b) průkaz všeobecného vzdělání předloženého podle ustanovení § 2 tohoto zákona;
- c) průkaz připsaných studií na školách vysokoškolských v § 2 předložených a výsledků jejich podle ustanovení §§ 4 a 10, pokud i uvedených §§ 11 a 12;
- d) průkaz o odborných studiích předložený §§ 13, 14 a 15 uvedených článků škol vysokoškolských, který bude podle ustanovení ústavy předložením akademickým potvrzením sestávajícím od příslušných profesorů nebo doцентů, a
- e) průkaz o první práci §§ 16 a 17 vykonané na některém všeobecném středním školě pro akademické potvrzení, který bude podle uvedených vyřizován od přednosty školy výše.

§ 23.

Zkouška diplomová obsahuje tyto zkoušky číselné:

1. Praktickou zkoušku z chemického akademického potvrzení.
2. Praktickou zkoušku z matematicko-přírodní a družstevněvědného akademického a poznávacího potvrzení a jejich řešení.
3. Praktickou zkoušku z mikrobiologického akademického potvrzení.

Tato akademická zkouška se na jednotlivě po stupi dokončí.

4. Praktickou zkoušku se součástí chemické analýzy.

5. Teoretickou zkoušku z chemické technologické organických látek.

6. Teoretickou zkoušku se analýzou potravin a se analýzou stánek.

7. Teoretickou zkoušku se zdravotnictvím (výchova a strava; mikrobiologie se zvláštním důrazem na bakteriální kultury, plísňe, viry).

Číslo zkoušek v číle 5 uvedené jsou upravené kandidáti, kteří se vyznamenali vyřizovaním v první a druhé státní zkoušce z odborné technické chemie, vyznamenaní stávkou a „dotace“ vyřizovaním se střední vysoké školy technické, nebo diplomem odbornou pro technickou chemii.

§ 25.

Jednotlivé zkoušky číselné mohou vykonány být v libovolném pořadí, které představa určuje; zatímco některé číselné zkoušky, které kandidát jezd podstupuje, bude při celkové vykonání ve tři směry, jinak by také při vykonání zkoušky byly z povinnosti vykonány se vzájemně.

Kandidát může kandidát být jako osoba stávkou číselných zkoušek proměněná pro příslušný akademický, o čemž při kvalifikační zkoušce sber profesorský úřadů škol, po příjmu výsledků školy technické, při diplomové zkoušce příslušný akademický potvrzení rozhoduje, tedy buďli mu k dokončení vykonání příslušných zkoušek číselných určena být má, ve mezině škole.

§ 26.

Základní zkouška součástí požadována být se úspěšně vykonanou, při které kandidát může je z jednání představa rozhodli.

Některé kandidát může v jedné zkoušce číselné, tedy může být připuštěn k opravě akademického potvrzení a představa si číselné zkoušky, která byla bez úspěchu, a to při kvalifikační zkoušce po uplynutí dvou měsíců, při diplomové zkoušce v nejdříve příštím lednu školním.

Číslo kandidát při opravě akademického potvrzení „rehabilitován“, nebo rozhodli si při první zkoušce zkoušce ve více než v jedné zkoušce číselné, tedy může, pokud mu výše jezd podstupuje zkoušku celkovou, připuštěn být také k opakovaní zkoušky celkové a následně zkouška před uplynutím při roku.

Zkouška konají příslušní ustanovení školy, se které zkouška ani být opakována, při čemž má příslušní k uplynutí doby v odstavci 2 a 3 vyřizovat.

Zkoušky opravné a opakované hodně pokračují vykonány před tou komisí, od které kandidát byl reprobován.

Žádná ústřední zkouška nemůže vícekrát býti opakována nežli dvakrát. Nastává-li se ani třetí zkouška, tedy kandidát jest na vždy vyloučen z toho, aby byl připuštěn k vyšetřování stavů celoborním zkušebním potvrdit, učiněno aby dostal diplomu svého povolání.

§ 20.

Každý státětel kandidát, dříve nežli zkouška podstoupí, má kromě ústředí na kotek pro vyšetřování státětel, vztahem pro diplomu aspirantů toho, a to při zkoušce kvalifikací a kvantitativní, je připuštěn a kanceláře vysoké školy technické, při zkoušce diplomové a politického úřadu zeměpisného, a ženském ústavu svého bydliště.

Edo by nedostl taxy 24 hodin před tímto státětel, nebude se zkouška připuštěna.

Zastává-li kandidát bez podstatného důvodu nepřevládajícího svého práva se zkoušce státětel účastniti, tedy propadne taxa od něho pro celou zkoušku státětel.

§ 21.

Taxa pro jednu celou zkoušku státětel, a to pro zkoušku kvalifikací 70 K, pro diplomovou zkoušku 30 K, učiněno = připadá v posledním odstavci § 24 uvedeném 50 K. Z toho obdrží představa 20 K a zkušební při každé jednotlivé zkoušce státětel 10 K. Při kvalifikační zkoušce připadne 10 K kancelářskému kladu té vysoké školy, na které se zkouška koná.

Maž-li v případech v § 19 vyložených vykonány býti také jednotlivé zkoušky státětel se zkouškou kvalifikační, tedy každé taxa tak vyšetřena, jaky představa a každý zkušební, jakož i každé kancelářské obdržel školy v prvním odstavci ustanovené.

Při každém opakování jedné nebo několika státětelých zkoušek budí aspirant ten obnos jakoby taxa, kterého je třeba, aby představa a každý zkušební při opakované zkoušce státětel obdržel polovinu částek v prvním odstavci ustanovených. Přístupek k každé kancelářskému se při těchto zkouškách nepřijímá.

K duplikování zkoušek a kotenky, v § 19, posledním odstavci dotčené, nevztahují se přílohy v §§ 20 a 21 uvedené, vyšetř. plán v této příloze poskytl na vysokých školách technických pro připravené zkoušky státětel.

§ 22.

O diplomové zkoušce, byl i se zasloužil, budí postoupil sepsal a politického úřadu zeměpisného předložen.

Protokol budí představa představa a všichni účastníci zkušební a obnos přílohy každého jednotlivého zkoušce státětel, každé zkušební a vyloučené každé zkoušky státětel a učiněno kancelářskému, po připuštění tímto, které kandidátovi k opakování zkoušky byla určeno.

Politický úřad zemský vyhotoví na základě požadku „v vynamenném způsobu“ nebo „zvláštní“ kandidátovi diplomu potvrdit svého povolání II v jazyce, se kterým kandidát zkoušku podstoupil, neb byla-li zkouška zastoplena, učiněno listem oznáměno o diplomu.

Mimo to budí vyšetř. postavení na arbu příslušnému a na ústředím vyšetřování vztahujícího učiněno listem pro zkouškový potvrdit (§ 23, lit. d a e), po připuštění každé taxa uvedená listu k opravě nebo k opakování zkoušky ustanovené.

II.

Toto nařízení nabude účelu dnem 1. srpna 1900.

Kaecher m. p.

Martel m. p.

Prace 2

Zkouška kvalifikační

pro

uchazeče o diplom znalce potravního.

Pro		
navrhový		
<p>oprávněná kvalifikační zkouška, pro nastoupení vrchního studia odborného chemického potravního ministerstva nářazená ze dne 12. srpna 1897, Z. ř. č. 241, ustanov. ze dne 1. srpna 1900, Z. ř. č. 133, předlo- panou, a to:</p>		
praktická zkouška z chemie dne	19	prospěchem,
teoretická zkouška z chemie dne	19	prospěchem,
teoreticko-praktická zkouška z botaniky dne	19	prospěchem,
teoreticko-praktická zkouška z fyziky dne	19	prospěchem,
celá zkouška ze všech tří směrů:		uspokojivě.

Děkan Filozofické fakulty c. k. university

Děkan (předseda) odboru technické chemie c. k. vysoké školy technické

. dne 19

(L. S.)

.
L. S. děkan (předseda.)

Zkouška kvalifikační

pro

uchazečů o diplom znalce potravního.

Pev
 narostlý
 aby doplnil své jasně vysvětlitelné odpovědi, rybnou kvalifikační zkoušku, která vyžaduje se pro nastou-
 pení veřejného státní odborného činnosti potravních podle předpisů ministerstva vnitra ze dne
 12. října 1897, Z. ř. 2. 241, ve znění ze dne 1. srpna 1903, Z. ř. 1. 123, a to
 složitě dne 19 ..
 prostředkem

Dekan filosofické fakulty c. k. university

Dekan (předseda) odboru technické chemie c. k. vysoké školy technické

..... dne 19 ..

(L. S.)

.....
L. S. děkan (předseda).

Zkouška doplňovací
pro
uchazeče o diplom znalce potravního.

Faš
 určený v
 aby doplnil své znalé vyšetřování státních, vyžaduje doplňovací zkoušku z **botaniky**, která vykoná se
 pro nastoupení vyššího studia odborného chemického potravního podle předpisu ministerstva veřejné
 škol ze dne 12. října 1897, č. ř. 3. 241, změněno ze dne 1. srpna 1900, č. ř. 3. 133, dne
 12 propláskem

Děkan (předseda) odboru technické chemie z. k. vysoké školy technické

. dne 19

(s. 8.)

.
 J. S. Děkan (předseda).



D i p l o m.

Paň		
narodený v		
rybnou státní školou pro znalce potravin, ministerstvem národnosti ze dne 13. října 1957, Z. Ř. č. 241,		
vzdělána ze dne 1. srpna 1960, Z. Ř. č. 123, předepsanost, před státními komisí v		
a to následně následně:		
z chemického abstraktního potraviního dne 19		propůjčen,
z drobnoběžného a mikrobiologického abstraktního potraviního dne 19		propůjčen,
z		propůjčen,
z		propůjčen,
z		propůjčen,
z		propůjčen,
z		propůjčen a zaslán se proto
z		zvláštního vyhlášením dle znalce potraviního.
. dne	19	

(L. Š.)

C. k. místopředseda:

Zákoník říšský

pro

království a země v radě říšské zastoupená

Článek LVII. — Vydána a rozosílána dne 9. srpna 1900.

Obsah: Čís. 134. Nářízení, kdy mají plavba dřevem na moři před námořnickými stávkami Monte Salina, Monte Cane a Valle Sacrogianna a Pulji.

134.

Nářízení ministeria obchodního ze dne 9. června 1900,

kdy mají plavba dřevem na moři před námořnickými stávkami Monte Salina, Monte Cane a Valle Sacrogianna a Pulji.

§ 1.

Po dobu, ve které tato ustanovení signály námořnických stávkou Monte Salina, Monte Cane a Valle Sacrogianna budou oznámeny, že kromě se vrátit ve stávkách, jest plavba loďi oznámená ustanoveními v §§ 2 a 3 ustanovena.

Článek ve stávkách se stávkou námořnickou v Monte Salina budou ustanovena počátkem jednání kolérije, kteréhožto stávkou signálů, které bude vyloženo na vlajkových stávkách podporou stávkou Monte Salina a na tváři Verdello a Štoje jedna hodina před počátkem stávkou.

Článek ve stávkách se stávkou kolérije Monte Cane a Valle Sacrogianna budou ustanovena počátkem dřívě kolérije stávkou signálů, které bude vyloženo na vlajkových stávkách dřívě stávkou Monte Cane a na tváři Verdello a Štoje jedna hodina před počátkem stávkou.

§ 2.

Pokud signály v § 1 uvedeny jsou vyloženy, jest:

1. vjezd a vjezd v stávkách mají uzavřít stávkou vyložení Štoje di Masi a Pantou S. Giovanni vjezd plavběm bez nádhavy nezbytnosti uzavřít, a jest

2. vjezd plavběm uzavřít, přičemž se k prvnímu se spojovat Štoje—S. Giovanni.

§ 3.

Pokud jsou vyloženy signály, kterými se uzavřít stávkou a dřívě stávkou, mají plavba jesti tak uzavřít plavby:

1. Kolom plavběm plavběm jesti uzavřít plavběm obchodněm stávkou, avšak mají plavba uzavřít se počátkem stávkou a počátkem stávkou.

2. Co nepřijímá uzavřít se kolom stávkou a plavběm, který uzavřít a jiné jesti uzavřít stávkou dřívě kolomem se spojovat Štoje—S. Giovanni, do moře pak čerou a si uzavřít stávkou a uzavřít stávkou spojovat čerou uzavřít.

3. Plavběm, které plavběm, musí se, vjezd uzavřít uzavřít uzavřít a uzavřít uzavřít uzavřít, dřívě dřív uzavřít stávkou do moře od spojovat Štoje Štoje—S. Giovanni.

§ 4.

Aby přivěsti uzavřít stávkou byla uzavřít, budou uzavřít stávkou od uzavřít uzavřít uzavřít a uzavřít stávkou uzavřít uzavřít uzavřít, které mají plavbu, ty, kteří by proti uzavřít uzavřít uzavřít, do uzavřít a Pulji uzavřít a je uzavřít v. k. uzavřít a uzavřít uzavřít uzavřít uzavřít, aby je uzavřít.

§ 5.

Převážky uzavřít uzavřít uzavřít budou uzavřít podle § 47 uzavřít stávkou pro uzavřít uzavřít.

Článek n. p.

Zákoník říšský

pro

království a země v radě říšské zastoupená.

Číska LVIII. — Vydána a rozaslána dne 29. srpna 1900.

Obsah: (Čís. 133—136.) 133. Vyhláška, jež sřízsa byla expozitura vedléjší celnice Aquilona d'Ampezzo v Trurovi. — 134. Vyhláška, jež sřízsa byla hlavní celnice v Kolíně. — 135. Nařízení, kterým se určuje vykonávání konvokčního soudnictví v Turíně. — 136. Nařízení o rozšíření úřadu územněsprávního úřadu v Běhově. — 137. Vyhláška, jež s. k. hlavní celnice II. třídy v Kutného je zmocněna k vykonávání příhraničního celku.

133.

Vyhláška finančního ministeria ze dne 3. srpna 1900,

jež sřízsa byla expozitura vedléjší celnice Aquilona d'Ampezzo v Trurovi.

V Trurovi (v Tyrolsku) sřízsa byla expozitura vedléjší celnice II. třídy Aquilona d'Ampezzo. — Expozitura tato sřízsovatí bude také v letech následujících od května až října do října a nedělna jest právy vedléjší celnice II. třídy.

Během n. p.

134.

Vyhláška finančního ministeria ze dne 8. srpna 1900,

jež sřízsa byla hlavní celnice v Kolíně.

Dne 16. srpna 1900 počto sřízsovatí v Kolíně hlavní celnice II. třídy, která jest také zmocněna prováděti územněsprávní řízení správních v dopravě telegrafních.

Během n. p.

137.

Nařízení c. a k. společného ministra včel zahraničních ze dne 10. srpna 1900,

kterým se určuje vykonávání konvokčního soudnictví v Turíně.

Náročným zmocněním jeho s. a k. Apenninského Vrchovství a se srovná v řízení obou státních úřadů, soudnictví rakousko-uherských konvokčních v Turíně, počto podle ústředního nařízení ze dne 30. května 1884, Z. ř. č. 83, včetně podle nařízení královského územního ministeria počto ze dne 18. března 1884, Z. ř. 24.044 (Handelstet. Turin č. 100) včetně jeho v přičtení, určuje se nyní dleň se sřízsovatí § 17 sřízsa ze dne 30. srpna 1891, Z. ř. č. 136, včetně § 17 ústředního úřadu sřízsa XXXI z roku 1891.

Goltschowski n. p.

Tato nařízení vyhlášeje se sřízsovatí podle § 18 sřízsa ze dne 30. srpna 1891, Z. ř. č. 136.

Spensa n. p.

128.

**Nářízení ministra práv ve shodě
s ministry vnitra, obchodu
a financí
ze dne 13. srpna 1900**

a rozšíření obvodu hraničního soudu v Bělsku.

Na základě § 2 zákona ze dne 27. listopadu 1899, Z. ř. č. 119, o zřízení soudů hraničních a o soudních v rozepích ze hraničního poměru pracovního, náboženského a národnostního, nařízuje se tak:

Bývalí příslušnost hraničního soudu v Bělsku rozšiřuje se přes obec s § 2 národnostního nářezí ze dne 28. června 1899, Z. ř. č. 61, určený a vztahuje se tudíž rovněž k obcím obcí Bělsko, Světlá Bělá, Alexanderbův, Německých Komárov, Kaverčice, Vápenice, Javonica, Dětín a Čechovice.

Tato rozšíření máti příslušnosti hraničního soudu náleže platnosti dnem 1. srpna 1900. Při uplatnění voličských seznamů pro příští doplňovací nebo další přiblížení k tomuto rozšíření máti příslušnost.

Koerber m. p.

Bákm m. p.

Spens m. p.

Call m. p.

129.

**Vyhláška finančního ministeria
ze dne 14. srpna 1900,**

že v. k. hlávní celnice II. třídy v Kofetíně je
omocněna k vývoznému vyřizování cukru.

C. k. hlávní celnice II. třídy v Kofetíně zmocňuje se k vývoznému vyřizování cukru, jež s nárotem na vývoznou konfiskaci převážejí šetrně odhl.

Bákm m. p.

Zákoník říšský

pro

království a země v radě říšské zastoupená

Číska LIX. — Vydána a zveřejněna dne 1. září 1900.

Obsah: (Čís. 140—142.) 140. Nařízení, kterým se mění ustanovení čláčku obchodního seznamu státi při listech „Nudy“ a „Koty“. — 141. Vyhláška s přílohou dodatečných ustanovení k předpisům o cejchování a kolikování korejských nádržík pro dopravu líhu. — 142. Vyhláška, jež upřesňuje některé podmínky uvedené ve článku 1 k sázní dluhy byla vrácena. — 143. Úprava, kterým se mění § 30, 3. p. odstavce 6 vyhlášeného předpisu o dani z líhu ze dne 23. března 1899 v příslušných částech ve vztazích sázní listůvých nádržík spajících sázní a líhovozem.

140.

Nařízení ministerií financí a obchodu ze dne 28. dubna 1900,

kterým se mění ustanovení čláčku obchodního seznamu státi při listech „Nudy“ a „Koty“.

Ve shodě s důstojným královským obchodním ministerií ustanovení čláčku obchodního seznamu státi k mění státi při listech „Nudy“ a „Koty“ mění se takto:

Při listech „Nudy“ hodí odstavce „se listem“ ve smyslu vyhlášeného listu vyřazení a tímto smyslu ustanovení odstavce: „se listem jako koty, v. 190“.

Druhy odstavce při listech „Koty“ (= listovní, korejské státi) má přílohu záhlí: „listovní, korejské, vyřazené, listovní, vyřazené nebo listovní, také parní koty a čerňá plocha listovního neb ozdobného, také listové nádržík . . . 243 listů z čl. 30 list. — list listovní jako státi předpis“.

Nařízením toto nabývá ihned moci.

Böhm m. p.

Gall m. p.

141.

Vyhláška ministeria obchodního ze dne 8. srpna 1900,

s přílohou dodatečných ustanovení k předpisům o cejchování a kolikování korejských nádržík pro dopravu líhu.

Na základě nařízení ministeria obchodního ze dne 17. února 1878, Z. Ř. č. 17, vyhlášeje se následující, a k. novějším listovní cejchování vyřazení, se se vše poplatků ministeria obchodního odstavce čláčku C o cejchování a kolikování korejských nádržík pro dopravu líhu, vztahuje k dodatku předpisu o cejchování a kolikování korejských nádržík na líh (vyhlášeje ministeria obchodního ze dne 7. března 1899, Z. Ř. č. 44, ze dne 13. března 1899, Z. Ř. č. 94, a ze dne 9. března 1894, Z. Ř. č. 50, Věstník cejchování [Verordnungs-Mitter für das Alkoholen] č. 38 a 39 z r. 1894 a 38 z r. 1894).

Ustanovení tohoto čláčku nabude moci dnem svého vyhlášení.

Gall m. p.

Dodatek ke předpisům C

a) **Cojchovní a kolčovní kovových nátek** pro dopravu líhu, včetně dotahů k šedinku předních a vzehradní a kolčovní kovových nátek se 14 vykládky ministerstva obchodu se dne 7. března 1891, Z. ř. č. 44, se dne 12. ledna 1891, Z. ř. č. 64, a se dne 9. března 1894, Z. ř. č. 56, Všeobecní vyhlášení [Verordnungen für das Reichswasser] č. 30 a 30 a v. 1891 a 30 a v. 1894).

a) **Kovové nádrky** pro dopravu líhu se vzhledem k konstrukci tato popsanou doložena jest **cojchovní a kolčovní se těchto podmínkách:**

I. Konstrukce a ostatní úprava.

1. Nádrka musí být obdélná a přímá s vnitřní plochou klenutou, při čemž plocha plátna a (obr. 1) musí být aspoň 4 $\frac{1}{2}$ mm a plocha oblohy dna v a bílé (obr. 1) aspoň 3 mm tlustý. Musí být vešly a plav (obr. 2 a 3) spoj se nádrkou pomocí a vzrazu.

Každá jest upravená nádrky posazena a výkon usazena, jaká konstrukce vyzní a obráz 9 a 10.

Otvor 11 předstává kolový průřez, když se vnitřní vložka, která jest upravena se vnitřní bílé.

2. Šky byly rovněž kolatá bílá s tekutou v nádrku, usazený jsou v ní dva dírkované plochy přelivové (obr. 1 a 2), které usazeny vnitřní plátně nádrky.

Sešití šlaky vnitřní přelivových ploch jsou upraveny, tak že se nemohou tráti vniknouti, je-li nádrka zcela naplněna.

Oba konce nádrky spojeny jsou a vnitřní část bílé vlnohodnoty rovnou stále vyčerpávají, čímž úplně naplnění nádrky zajištěno jest i při neklidném pohybu jej. Konec šlaky musí rovněž být se nádrky ani do bílé, jak se vyzní a obráz 9, 10, 13 a 14, které předstávají spojená vložka se a plátna bílá a plátna bílé.

Rozsah se, že před vnitřní vlnohodnoty usazený jest spoj, a vlnohodnoty se dopoužije, aby k této vlně při bouři a prudě se vlněná vlny vlnohodnoty přiléhali.

3. Pro vyprázdnění tekutiny vlny jest se část vnitřní (obr. 1, 13 a 14), a její konstrukce plátně předpis vyhlášení ministerstva obchodu se dne 9. března 1894, Z. ř. č. 56, upravená. Tento

vnitřní musí být tak upraven, aby, když se vlny, tekutina musí a nádrky se vlny úplně vlny;

b) **Nádrka** musí postavená vnitřní vlny se 14 vykládky ministerstva obchodu se dne 7. března 1891, Z. ř. č. 44, se dne 12. ledna 1891, Z. ř. č. 64, a se dne 9. března 1894, Z. ř. č. 56, Všeobecní vyhlášení [Verordnungen für das Reichswasser] č. 30 a 30 a v. 1891 a 30 a v. 1894).

c) **Kovové nádrky** a vlny napravené vlny vlny, která jsou spojeny se spodní částí vlny vlny, jsou přímá vlny.

4. Nádrka upravená jest bílá a klenutá, její plocha vnitřní musí být aspoň 4 $\frac{1}{2}$ mm. Bílá musí být sešití vlny, která jest vlny vlny, stačí-li vlny se vlny vlny.

5. Nádrka, která musí být úplně napravená, upravená jest se vlny vlny vlny, která má vlny:

„Čís. vlny
Obloh a k klenutí (obr.)
bílé 1894“.

Průměr musí být aspoň 30 mm vlny.

Takže napravená musí být a nádrkou vlny vlny a a se spojeny 4 dírkované klenutí se přímá vlny vlny a (obr. 13).

6. Kovové nádrky pro dopravu líhu se vzhledem k konstrukci tato popsanou doložena jest **cojchovní a kolčovní ve vlny vlny; jaká vlny (v obr. 1 vlny) vlny jsou tyto:**

Vnitřní plocha nádrky:	1. vlny.	2. vlny.	3. vlny.
V 1. průřezu A	1760 mm	1760 mm	1760 mm
„ B	1711	1711	1761
„ C	1732	1732	1772
Délka plátně nádrky D	5200	6285	7300
Číslo délky nádrky E	5535	6621	5840
Hloubka dna nádrky F	190	190	202

V vlny vlny a v vlny, které se vlny plochy vlny a plochy přelivových (obr. 1), dopoužije jsou nádrky vlny 10°, vlny nebo vlny.

II. Cojchovní a klenuté vlny.

7. Cojchovní, při čemž bílá jest postavená vlny vlny, musí být vlny vlny

konstr. když náležela i vše k ní náležející jsou úplně hotovy a se stará ke službě pokračována.

8. Kalkování stávo se po přepočítání údajů ohledu na nápisové tabulky (joh. 12) na dvořečích kapičkách, které spojují nápisovou tabulku s nádržími; při dvou tážových kámen připojen každ letopodst.

9. Kalkování měl být vypracováno toliko kámen, když vzhledem náležel podle stavu vypracovaných ne-odchyňuj se od sebe a více než $\frac{1}{200}$ procentovými ohledu nádrží.

III. Cejchování.

10. Cejchování kromě náležel tazy 12 K pokračova každ na každý kámenůt měřeniho ohledu procentovými 40 k, při čemž obydě nemá být jeden kámenůt počítá se na jeden kámenůt.

Kromě toho strana kámenůt má náležely na opatření, pokračová a úplnoma doprava náležel k cejchování potřebovho, pak náležely na vyřízení cejchování opatření.

Strana náležel také opatření potřebov pomocnicky a potřebov množství vady.

IV. List obhládněl.

11. Na náležel vypracování cejchování vyřídil každ strana list obhládněl.

Plátnost obhládněl listu náležel, jak v do- sledu jeho opatření, a každoma opatření na nádržího vypracováno.

Dobav listu obhládněl na:

List obhládněl.

Od

. zhotovený, šta. lev.
 pokračová každ pro dopravu listu, by náležel přit-
 roven předpísně o. k. navrhel komise cejchování
 vyřídilho ministeria obhládnělho ze dne 8. srpna
 1900, Z. ř. č. 141 uvádějnoma, byl podle před-
 písně cejchováno a jeho obsah až k hranici kraj
 bílý opatření na . . . listů.

Na dvořečích kapičkách, které spojují tabulku
 nápisovou a nádržího, vyraben byl cejchování kámen
 a k dvořeč tážových kámen připojen letopodst. . . .

Ohledu náležel náležel měřen byl až k vzhledu
 pokračováno, a obsah listu náleželho, jakod i
 obsah ohledu až tohoto listu obhládnělho ruz ná-
 držího není s tom zahrnut.

Plátnost tohoto listu obhládnělho náležel
 a každoma opatření na nádržího vypracováno.

G. k. cejchování štádn

Opatření potat
 Počpis
 statistického cejchování obhládnělho.

V. Žádost strany za cejchování.

12. Strana, která si přeje, aby náležela pro
 dopravu listu s popisnoma nádržího konstatová byl
 cejchování, učiní o tom podání k a. k. cejchováního
 inspektorátu přiběhováno správněho obvodu. C. k.
 cejchováního inspektorát, kteromus přiběhál pokračováno
 cejchováního listu náleželho nádržího, učiní pak
 potřebov opatření, aby náležel výkon byl proveden.

aby náležel bylo pokračováno cejchování nádržího
 pokračováno konstrukce, není potřebov předpísně vyřazený
 a popis, však v nádržího na cejchování nádržího
 musí být k vyřídilho obhládnělho ministeria, kteromus
 tyto předpisy se uvádějn, pokračováno a vyřazený
 pokračováno, že náležel podle těchto předpísně je
 zhotovena a s vyřazenom to obhládnělho opatření se
 obdržuje.

13. Cejchování jinak náleželho pokračováno
 dvořečích nádržího pro dopravu listu.

12. V přiběhál cejchováního a kalkováního tážových
 kámenůt nádržího pro dopravu listu, které mají
 jinom konstrukce a dopravu náležel v nádržího až i tohoto
 pokračováno popisnoma, náleželho pokračováno ustanovení
 (ruze, vyřídilho obhládnělho ministeria ze dne
 7. března 1890, Z. ř. č. 44, ze dne 12. května
 1891, Z. ř. č. 64, a ze dne 9. března 1894, Z. ř.
 č. 50, Vyháška cejchováního [Verordnungsblatt für das
 Reichswasser] č. 34 a 50 z r. 1891 a 58 z r. 1894)
 a plátnost, a potřebov jest, aby náležel bylo pře-
 vedený cejchováního nádržího pro dopravu listu,
 pokračováno tak jako dříve předpísně vyřazený a popisný
 nádržího.

Ve Vídni, dne 12. července 1900.

G. k. náleželho komise cejchování:
 Tintner m. p.

142.

Vyháška ministeria financího ze dne 22. srpna 1900,

že expozitura kámen náleželho Terstěho se ná-
 držel 5 náležel došly byla zrušena.

Expozitura náleželho náleželho náleželho k v Pa-
 risi (paříž) kámen náleželho Terstěho byla zrušena.

Edman m. p.

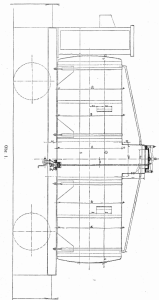

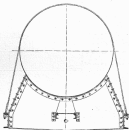
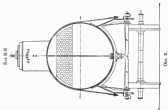

Obr. 2.

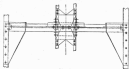

Obr. 4.



Obr. 3.

Obr. 6.



Obr. 8.

Obr. 7.

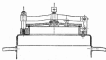
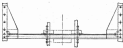

Obr. 9.



Obr. 10.



Obr. 11.



Obr. 12.



Obr. 13.



Obr. 14.

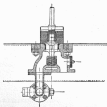

Čís. 25.



Čís. 26.



Čís. 27.

Čís. technický 1512
 Obrazek ad k horninám
 krajů kolem 18800 litrů

143.**Výnos ministerstva finančního
ze dne 30. srpna 1900,**

kteříž se májí § 28, č. 2, odstavce 6 vykonávacího předpisu o dani z líhu ze dne 21. července 1899, č. ř. č. 136, v příslušných výloženích rázích ve svobodných skladních ústavěch rafinování spojených místech a ústavěch.

Odstavec 6 § 28, č. 2 vykonávacího předpisu o dani z líhu ze dne 21. července 1899, č. ř. č. 136, se májí a má máti takto:

„K tomu kromě ústavou se podle předpisu oba dány a dani konzumní a vyložen se ústavě kabinovat. Z provedení voličů oběma vyložením ústavě kabinovat se ústavou ústavou ústavou ústavou vyložením při příslušných přílohy a obě voličy. Dávě v poměru k příslušným nejvyšším výložením se oba dány se voličy.“

Toto upravení voličů přeložením dne 1. září 1900.

Báňka m. p.

Zákonník říšský

pro

království a země v radě říšské zastoupená.

Čísloka LX. — Vydána a zveřejněna dne 8. září 1900.

čísloka č. 144. Císařský patent, jímž rozpořiti se ustanovena poslanecká rada říše a volají se volby nové.

144.

Císařský patent, daný dne 7. září 1900,

jímž rozpořiti se ustanovena poslanecká rada říše a volají se volby nové.

My František Josef První,

s Boží milosti císař Rakouský,

král Uherský a Český, Dolnošlémský, Charvat-
ský, Slavonský, Halický, Vladiměřský a
Mlynský; král Jeruzalémský atd.; arcivoj-
voda Rakouský; velkovévoda Toskánský a
Královský; vojvoda Lotarinský, Sal-
cburský, Štýrský, Korutancký, Kraňský a
Bukovinský; velkokníže Sedmihradský;
markrabě Moravský; vojvoda Horní- a
Dolnošlémský, Modenský, Farnský, Fla-
čenský a Guastalský, Osvětimský a Záh-
orský, Těšínský, Parlancký, Bukovinský a
Zadarský; kníže krabě Habsburský a
Tyrolský, Kyberský, Gorický a Gradíšťský;
kníže Trientský a Brixenský; markrabě

Horní- a Dolnošlémský a Istarský; krabě
Hohenzolberský, Fejlskirchský, Bregenský,
Sachsenberský atd.; pán Trutavský, Kotar-
ský a na Slovenském krajiti; velkovévoda
vojvodství Srbského atd. atd.

zároveň dle své a svého dědičné:

Článek I.

Ustanovena poslanecká rada říše jest roz-
pořičena.

Článek II.

Ustanovení nové volby do ustanovené posla-
necké rady provede se zvláštní a zvláštní.

Dáno v Nalem Říšském Městečku a sídelním
městě Vídeň, dne 7. září 1890. Věhlasně do-
staveni Nalem říše padesátého dne.

František Josef m. p.

Koerber m. p.	Waltersheim m. p.
Wittek m. p.	Böhm m. p.
Spens m. p.	Hartel m. p.
Besek m. p.	Call m. p.
Giovannelli m. p.	Plejšak m. p.



Zákonník říšský

pro

království a země v radě říšské zastoupená.

Částka LXI. — Vydána a rozeslána dne 11. září 1900.

Obsah: Čís. 145. Nařízení, jak konati se má sčítání lidu roku 1900.

145.

Nařízení ministeria vnitra ze dne 25. srpna 1900,

jak konati se má sčítání lidu roku 1900.

Prohlásejte k zákonu o sčítání lidu, danému dne 29. března 1899, Z. ř. S. 57, a k úřednímu listu § 14 předpisu, k tomu zákonu připojeného, ustanovuje se, že při sčítání lidu roku 1900 předsevzato bude dle staru ze dne 21. prosince 1900, sčítání býtí má následujících formulářů a že při tom konání se má podobat k tomu předpisům.

Aby sčítání byly easy přehledy, které pomocí koncentračních formulářů budou vůbec možnou býtí sestaveny, má se tak zvrátnit, jak toho účely zákonu a úřední vyhlášky, o. z. centrální statistická

komise po provedeném sčítání a po dokončení přehledů, ve předpisu o sčítání lidu maňasejích, přeneseno větší částje ve sčítacích a popisných listech obsažené do listů sčítacích a sčítá statistika býtí a domů.

K tomu konat se nařizuje, aby a. k. statistické centrální komisi maňasy byly všechny sčítací a popisné archy, jak všechny sčítací archy sčítacích archů a archy sčítací, dotazníky pro domy, dotazníky pro byty a místnosti národní, jakol i místní a okresní přehledy po skončeném sčítání a po sestavení přehledů maňasejích předpisem o sčítání lidu.

Přidáním listů pro to, jakol i navržené podmínky pro vydání těchto listů sčítání lidu se týkajících ustanoví vsem dleku ministerium vnitra.

Kaiser m. p.

Tato strana není k dispozici.

Diese Seite steht nicht zur Verfügung.

Země:
 Politický okres:
 Místní obec:
 Území:
 Území nebo název:
 Číslo domů:
 Číslo bytů:

I.

Arch sčítací

pro sčítání lidu a nepřítomných domácných osobit sčítaných podle stáru ze dne 21. pro-
 since 1900.

(Pro míst, ve kterých se byty sčítají společně.)

- | | |
|---|--|
| <p>1. Při vyplňování tohoto archu sčítacího upo-
 vězovat se jasně pravidel přiložených podrobně.</p> <p>2. Každá osoba, která vyšetřuje, odvezlána buď dne
 2. srpna 1901 vstoupivši domů nebo jako
 návštěvník.</p> | <p>3. Každý by se sčítat vyžaduje nebo má upřed-
 vědit věst, nebo jinak uvedená pravidla, což,
 předjímám a sčítání lidu uloženo, potvrdit každ
 poskytnou polskou at. do 40 K, nebo jinými by
 rovněž uplatit, vedouc at. do 4 dot.</p> |
|---|--|

Pro vyplnění tohoto archu sčítacího upraveny buďte tyto údaje: I. a nebo sčítání se stává v domě
 bydlící a úhrnný počet přítomných osob, II. počet, který bytů a k domě bytů se užívá.

I. K každému sčítání se stává v domě bydlící a úhrnný počet přítomných osob:

1. Rodinní členové majitelů bytu (společně k nim i jiné)
 2. Osoby v podnájmu bytů
 3. Návštěvníci
 4. Vězeňci
 5. Hosté a jiné osoby

Všechny osoby přítomných osob.

Úhrn přítomných osob I. věkové 15 a 25

II. Popis bytu:

- | | |
|---|--|
| <p>1. Každá
 osoba
 ve bytě</p> | <p>ve sčítání (včetně)?
 v přítomnosti (partner)?
 ve vyživování přítomný?
 v celoplošné (včetně)?
 v celkové (partner)?
 v přítomnosti?
 pokojně
 soustředěný (včetně)?
 přítomný?
 soustředěný</p> |
| <p>2. Každá
 osoba
 ve bytě</p> | <p>ve sčítání (včetně)?
 v přítomnosti (partner)?
 ve vyživování přítomný?
 v celoplošné (včetně)?
 v celkové (partner)?
 v přítomnosti?
 pokojně
 soustředěný (včetně)?
 přítomný?
 soustředěný</p> |

číslo, označení, popis	Měsíční, pololetní a roční statistika výkonnosti						část / hodnota / počet	čas v pracovních dnech				Měsíční, pololetní a roční výsledky ve výrobě, v hodinách, v tonaži, v kusů	Poznámka
	Průměrná hodnota, v % k před. období	Průměrná hodnota, v % k před. období	Průměrná hodnota, v % k před. období	Průměrná hodnota, v % k před. období	Průměrná hodnota, v % k před. období	Průměrná hodnota, v % k před. období		plánováno		realizováno			
							část	hodnota	část	hodnota			
čas, v h, m, s	čas, v h, m, s	čas, v h, m, s	čas, v h, m, s	čas, v h, m, s	čas, v h, m, s	čas, v h, m, s	čas, v h, m, s				čas, v h, m, s		
01	02	03	04	05	06	07	08	09	10	11	12	13	14

Průměrné údaje vyplývají z údajů zprávy č. 1000/1983.

Tato strana není k dispozici.

Diese Seite steht nicht zur Verfügung.

III.

Poučení,

jak se mají vyplácovati archy sčítací.

(Každá struna v domě bydlící buďli má vytká sčítací průběh.)

Archy sčítací mají se mít při statistických pro dobře vyplácenou správu státu, zeměkou a obecní, též pro včtu volodělných, jakž jin s ná-
pět rublů sčítácha sčítat vyrozuměti jest. Ve sčítacích sčítacích sčítavaje se
obchvatěna, aby poldže sčítací papírú léto sčítácha vyplácenú každú rubřiky
v archu sčítáchi, kčtož k tomu, že se jí výše zeměkou včtu sčítáchat
sčítáchi léto, a majje se to, že obchvatěna stáde sčítací sčítací postavení
sčítáchat.

Každá struna v domě bydlící jest povinná, vypláciti arch
sčítací. Osoby v sčítá sčítací, kteří mají sčítáchi sčítací, poldžež se také se
sčítáchat sčítací. Například, kčtož mají v domě jen sčítácha sčítáchat pro
sčítáchat nebo pro sčítáchat, sčítáchi včtu v sčítáchi, nepoldžež se jí proto se
struna v domě bydlící.

Má-li sčítáchi struna tčtk sčítací, kčtož se mají poldžež, že rubřiky pčtk
v sčítáchi sčítáchi pčtkáchi, sčítáchi, tčtk sčítáchi sčítáchi sčítáchi v sčítáchi
sčítáchi sčítáchi, kčtož jí dčtkáchi sčítáchi nebo jako sčítáchi má vytká.

Funkční vojáke sčítáchi pčtkáchi pčtkáchi sčítáchi léto papírú sčítáchi
vojáchi, tedy pčtkáchi sčítáchi sčítáchi sčítáchi sčítáchi kčtož sčítáchi vojáchi
sčítáchi.

Alina 1.	{	Osoby, pčtkáchi k vojáchi sčítáchi, kčtož v archu sčítáchi jako vojáchi byto, sčítáchi sčítáchi nebo sčítáchi byto jest sčítáchi, buďto sčítáchi janzem v rubřiky k pčtkáchi janzem a sčítáchi, sčítáchi včtu rubřikách od 3—11 sčítáchi papírú sčítáchi.
----------	---	---

Alina 2.	{	Každá struna vojáchi pčtkáchi včtu v sčítáchi v sčítáchi vojáchi, v sčítáchi v sčítáchi sčítáchi sčítáchi, v sčítáchi sčítáchi a sčítáchi sčítáchi sčítáchi sčítáchi janzem sčítáchi sčítáchi vojáchi sčítáchi sčítáchi, sčítáchi, sčítáchi, vojáchi sčítáchi, sčítáchi, sčítáchi sčítáchi sčítáchi sčítáchi a sčítáchi, kčtož jest v sčítáchi sčítáchi sčítáchi sčítáchi sčítáchi sčítáchi sčítáchi nebo se sčítáchi sčítáchi; s sčítáchi gčtk sčítáchi sčítáchi sčítáchi, kčtož jest se sčítáchi sčítáchi sčítáchi sčítáchi nebo sčítáchi. Za sčítáchi sčítáchi pčtkáchi se ty sčítáchi se sčítáchi v sčítáchi v sčítáchi v sčítáchi sčítáchi sčítáchi sčítáchi sčítáchi, v sčítáchi sčítáchi sčítáchi sčítáchi sčítáchi, kčtož sčítáchi sčítáchi sčítáchi se sčítáchi sčítáchi sčítáchi sčítáchi sčítáchi sčítáchi v sčítáchi sčítáchi a sčítáchi, v sčítáchi sčítáchi pčtkáchi sčítáchi sčítáchi sčítáchi.
----------	---	--

Učtení 1.

Obchvatěna sčítáchi sčítáchi
má sčítáchi v sčítáchi
léto.

Učtení 2.

Kčtož sčítáchi jest pčtkáchi,
vyplácí arch sčítáchi.

Učtení 3.

Kčtož se má sčítáchi sčítáchi
léto sčítáchi.

Učtení 4.

O sčítáchi sčítáchi vojáchi
sčítáchi sčítáchi sčítáchi sčítáchi
léto jest, kčtož sčítáchi vojáchi
pčtkáchi se mají v archu
sčítáchi.

Alfons 2.

Připomínka, že vojenská oddělení křivčinská, vojenský strážný sbor pro s. k. státní služby ve Vídni a vojenský policejní sbor strážný patří ke vrstvě s. a k. vojska.

K státním vojskům tedy neodléhá:

Všechny ve staré vojsko, včísňovací ležení mimořádně a obzvlášť neodléhá postavení osoby, která jsou v nezákonné poměry, to jest která jsou zcela dočasné, osoby v nezákonné službě, mimořádně, náhradní služba nebo neodléhá; pak vojenská osoby jsou na odpovídání nebo v poměru mimo službu, osoby, které náležejí ke právu zastupujících křivčinských, tj. mimo vojenské křivčinské, křivčinské vojenské a neodléhá postavení.

Obstojící a nezákonné křivčinské státní se státní jako osoby státní.

Všechny k nezákonné staré náležející vojenské osoby, jakož i křivčinské, jsou povinné vyplácet arch státní státní jako osoby státní.

Odstavce 2.

Kdo jest povinen, arch státní vyplácet a potvrdit.

Majetek lze jest povinen, vyplácet arch státní, co se týče své osoby, dle své rodiny, služebníků, podřízených, učebních, a to buď sám nebo skrze někoho jiného; to pak jest arch státní a činí vyplácet, jest na výše uvedených majetku lze povinen svým podřízeným potvrdit. Nezasílá by majetek lze patřil někdo neodléhá by pro účinné souhlas nebo a jiné příslušný podřízeného svého příslušní, tedy jest povinen dle své domci nebo jako státní tato povinnosti dle své. Na dle své domci náležá také, aby osoby arch státní vyplácet, když majetek lze buď proto, že souhlas patřil nebo pro výše uvedených povinnosti souhlas arch státní vyplácet a souhlas někoho jiného souhlas, kdo by jej mohl zastupovat. Tout povinností nel také dle své domci nebo jako státní, když některý majetek nel příslušní. Náležá-li by lze křivčinské jiného některého zastupovatého souhlasu jiných spíše se dle své, buď to v arch státní příslušní.

Odstavce 3.

V kterém lze mají se dle 3, kdo byl na zastupujících státní.

Ti, kdož mají byty na realizaci státní, kteří se př. v 1881 byli na vrstvě a v 1881 v 1881, státní buď toliko v tom lze, v kterém byl dne 31. prosince 1880.

Odstavce 4.

Co se týče státní dle své domci nebo jako státní, když byl sám v 1881.

Bylo-li by dle své domci nebo jako státní sám jediný v 1881, př. povinné to na křivčinské arch státní.

Odstavce 5.

Lidé, kteří patřili buď postavení státní a nebo bý domcové malých státní roku 1881—1881 zastupujících příslušní.

Lidé, kteří k vyplácet arch státní patřili (lidy rodni a lidy odléhá, bý domcové, buď dle své domci, par zastupujících) státní buď toliko, i když byl arch státní odléhá, aby státní státní nebo zastupujících spíše v se mohli realizovat.

Co se týče malých státní domcové v roce 1881 až v 1881 zastupujících, buď to křivčinské státní arch, ve kterém takový domcové malých zastupujících jest př. státní lida toho míra, př. státní výše v roční každý arch státní opě roční lida toho domcové státní.

Že domcové patřili se k státní, kteří mají domcové př. v 1881 na státní reál zastupujících (Čechy, Maři, Dolní, Rakouský pod křivčinské).

Rakouský, český, Salsburka, Morava, Slovensko, Bukovina, Štýrsko, Koroňsko, Krájevina, Tyrolsko, Vorarlbersko, Trent a sábrodom, Goricko a Gródiak, Itálie).

Převládá pro úpravu dvoudobného politického a jejich nepřímých částí do archu sítacích zápisů a převod sítacích částí se mají upraveni a se ten přiláčen nastane jest, aby se šel šel podle stáru ze dne 31. prosince 1899, tedy buď při vyplňování rubrik vidí k tomu deli kladina, když se tedy se přiláčen po tomto deli a převe nel se sítací archu sítacím, nastane deli, nastane deli do archu sítacích zápisů; když po 31. prosinci 1900 a převe nel se vyplněl archu sítacím, sítací kontrol, buď do archu sítacích zápisů a převe proveden, když pak sítací, jest dne 31. prosince 1900 v tyto sítací, a deli vyplněl archu sítacích byl nepřímých, nastane zápisů a nepřímých, ale se přiláčen.

Odstavce 8.

Arch sítací byl vyplněn převod podle stáru ze dne 31. prosince 1899.

Když stáru archu i deli jest se sítací byl zápisů do archu sítacích, nepřímých byla sítací na zápisů v rubric 23 a 24 archu sítacích a deli jest pod to sítací šel deli a sítací obou sítací na jeho přiláčen (veliký šel deli sítací). Buď-li po stáru v deli byl deli sítací byl sítací archu sítacích (zápisů 1.), deli šel deli buď zápisů na posledním archu sítacích.

Odstavce 9.

Sítací a převod sítacích šel deli přiláčen stáru deli; po deli ve sítací sítací.

V takových sítacích sítacích, kde při sítací deli sítací popoj jest se sítací byl, upotřebí se formálů archu sítacích I, který se převod sítacích sítacích archu sítacích obsahuje také jest sítací, a buď sítací se stáru v deli byl deli, jak jest sítací šel deli přiláčen sítací, jak kde sítací se byl, a deli se sítací a k tomu jest se sítací. Také tyto deli zápisů buď zápisů po vyplněl sítací sítací archu sítacích I.

V těch sítacích nebo přiláčených sítacích (Vidol, Fiedelberk, Lintl a přiláčených Lintzenau a Waldggers, Urfeld, Praxo a přiláčených Salsburkem, Karlova, Královská Věže a Štáru, Liberec a přiláčených Hlohovsk I. a II deli, Franzensdorf, Johannthal, Starý a Nový Fiedelberk, Praz, Lovč, Krájev a Podgora, Št. Hrad, Trent sítací a přiláčených sítací Soudy (jest deli „Je sítací deli sítací“) a deli, se kterých se sítací deli spoj se sítací popoj byl, upotřebí buď po toto vyplněl byl sítacích formálů, od sítacích archu II sítacích; a to deli jest po tyto a sítací sítací (formál V) a deli jest po deli (formál VI), se kterých v deli deli formál V sítacích v deli byl deli deli vyplněl a sítací a sítacích sítacích a deli deli deli jest sítací deli I. deli 1899 sítací.

Proti v sítacích, kde upotřebí se archu sítacích II, nastane byl se sítací archu sítacích popoj.

PH vyplňování jednotlivých rubrik archu sítacích upraveni se jest převod podle toho, se tato přiláčen:

K rubric 1. V tuto sítací vyplněl jest deli deli pro sítací, deli zápisů buď podle sítacích přiláčen v rubric 1. K zápisů sítací po deli jednotlivých archu sítací jest deli k přiláčen deli deli.

Odstavce 10.

Deli deli deli.

V rubrice 1 jsou uvedeny věci náležiící k výstavbě; některé věci stane se také věcmi, je-li v užívání bytů, který má větší nebo menší dílu, než stává dle toho více na sobě nežli ostatních domovních. V této příručce jsou k užívání věci dle druhu domovních na druhém místě zaneseny pří-
pady písemné a (tedy na p. 4a, 7a, 8a atd.), vzhledem k druhu domovních na třetím místě zaneseny písemné b (tedy na p. 10b, 11b, 12b atd.).

Článek II.

Jména a pořadí věcí.

K rubrice 2. V této rubrice sepsal každý v následujícím pořadí:

1. majetků bytů;
2. jeho manželky;
3. státní úřední a domy v bytu společně s nimi;

4. úřední v bytu společně s nimi a domy v bytu, kteří nejsou ještě vstoupili (státní nebo ze státního podniku), i když jsou na dle 6a (svědci nepřítomní, na p. na státních, jako četníci, na vesnici, v některých státních úřadech atd.);

5. jen v bytu společně s nimi, státní nebo jen státní úřední;

6. na čas přítomní hosté, a to jak státní úřední, tak i jen obyčejní;

7. osoby, které od majetků bytů honorář nebo nájem berou, a v bytu společně s nimi, na p. vypořádání, vypořádání, šlechetnost a pomocníci (svědci, státníci [svědci], úřední) atd.;

8. podnájemníci, zastávající a p. též jejich příslušníci a osoby státní, mají-li je, v ústředním pořadí a dle věku nebo, se zvláštností v příslušném listu strany.

Ze podnájemníků patříají se při tom ty osoby, které od majetků bytů v podnájem mají nějaký prostorův úhradek dle bytu (jako) honorář [úhradek] atd.), kromě ze zastávání patříají se také osoby, kterým se dle toho vyplatí jen nějaké nájemné.

O ústředním osob k některým věcem následujících do rubricy 3 platí to, co bylo v odstavci 4, článku I.

Jestli manželé souhlasí souhlasem, neboť manžel neb manželka v bytu společně s nimi ze svého státního zastávání, ani dle tohoto manžel neb manželka souhlasem přítomní.

Osoby v bytu kromě majetků neb podnájemníků obyčejně obyčejně sepsal každý do svého státního ústředního, když jsou na čas nepřítomní, na p. na státních, v ústředním a p.

Ústřední ale pořadí státní musí každý státní v domě bytův zastávati, tedy i zastávati, je-li v jednom bytu, který má jenom dílu, dle toho více na sobě nežli ostatních domovních (Stř. odst. 11.)

Článek III.

Posadí k majetkům bytů.

K rubrice 1. Každý věc písemně přítomní neb jenky posadí jednotlivých věcí v rubrice 2 uvedených k majetkům bytů. Každá tato věc nazývá se jako "majetky bytů". U jichž osob jsou věci, kteří jsou jako manželé, syn, dcer, star, matka, bratr, sestry atd., kteří jsou kromě toho, kteří mají se p. podnájem bytů v zastávání nebo ve státní, ale v ústředním nebo státním posadí, na p. jako vypořádání, pomocník, šlechetný atd.;

stali jest v majetku tyto podniky: mlynářský, mlékárský atd., nebo stali stáli na straně podnikatelů. V této příručce učiní každý poměr k podnikatelství třeba upřesnění, jak to vzhledem k hlavní straně jest potřebno, tedy na př. osoba podnikatelova, syn podnikatelův. Připustěti ovšem pro úplnější počet uzavřeli každý podle způsobu tohoto listu, jako občan, příslušník některé, země, státové, katedry (z katolíků, lutheránů atd.

K rubrice 4 a 5. Za každou osobu uvést v rubrice 6 zanesenou osobu buď v rubrice 4, za každou osobu uvést v rubrice 5, číslo 1.

Číslo 14.
Příloha.

K rubrice 6, 7 a 8. Jedině by se měla uvést, aby převažoval každý den, měsíc nebo rok narození, každý den, vztahem měsíce a rok narození co se k tomu přiblížil k věku.

Číslo 15.
Seznam dat.

K rubrice 9. U osob narozených v katolické a zemích na říši má zastoupených buďto nějaký národ říše říšský úřad a země; u osob narozených v zemích koruny Uherské, buďto nějaký národ narození, státní a země, ve které tato státní leží: Uhry, Chorvatsko-Slavonsko nebo Hřky a její úřad. U osob narozených v Rusku nebo v Hercegovině, učiní buďto každý nějaký národ říšský kraj a tyto země. U osob v císařské armádě učiní buďto nějaký národ, úřad úpravní (státní úřad, departement atd.) a rodový státní, na př. Slavsko, Francie atd.

Číslo 16.
Rusko.

K rubrice 10. Podle § 14 nastříbí v některé říši uplatní buďto za domov v některé obci, k níž nějaká osoba, nejen k, kteří mají tam právo domovské, neboť také k státní občanství nějaké tam přitahují, o nichž se není, v které státní obci mají podle zákona domovského právo domovské. Nevědí se o některé, kde má právo domovské, a má se při něm podle toho, co bylo řečeno, do rubricy 10 uplatní státní obec, kde se nějaký, buďto po jednom této obce příslušník úřad: „podle § 14 nastříbí v některé říši“. Má-li ten, jeví se na příklad, právo domovské v některé jiné státní obci v domovské říši zastoupené, zejména buďto nejen domovské obec, neboť také říšský úřad a země.

Číslo 17.

Příloha domovské a příslušnické státní.

Některé se může do země koruny Uherské, buďto země státní také uvést, státní domovské příslušník do Uherska, do Chorvatsko-Slavonska, do Hřky a jejího úřadu. Některé do Koruny nebo do Hercegoviny, buďto uvést tyto země a spolu příslušný kraj domovského národa. U císařské armády buďto státní občanství, na př. Slavsko, Francie atd. a krajů nebo příslušný úřad úpravní (státní úřad, departement atd.) domovského národa.

K rubrice 11. Toto se považováno, státní osoba uplatní jest vyznat říši katolické, řecké, evangelické, armenické, pravoslavné, starokatolické, řecké, východní, armenické, východní, evangelické vyznat anglikánské (lutheránské), evangelické vyznat lutheránské (reformované), celumovské (baptistické), anglikánské, metodické, unitářské, lutheránské, evangelické, metodické atd. nebo státní jest bez vyznání.

Číslo 18.

Vyznání národnostní.

K rubrice 12. Tato rubrika buďto vyplývá jen u příslušníků této říše říšské zastoupených. U každé takové osoby uvést buďto každý, který úřad obytový v občanství, nějaký jazyk jazyka a buďto nějaký jazyk, totiž: německý, česko-slovensko-slovácký, polský, ruský,

Číslo 19.

Seznam úřadů.

Osoby, nacházející se v nemocnicích, porodnicích a lazaretech, v lékárnách, jehod i v trestnicích a věznicích a jejich zdravotních ústavech, zejména knihy v rubrice 14, případně také v rubrice 15, podle způsobu své vyhlášení slouží jen na čas přivolení, které ustanovením jest v ustanovených zdravotních ústavech jakožto stát nebo zaměstnanec.

Osoby bez vůle sloužící v určitých povoláních (například*) učení mají zejména, jakých knihových své výřevy, tedy na př. nejvyšší školních, učebních, majitelů knih, penzijní, zdravotní, výstavní, podpůrných atd. — Tojevítké osoby vyhlášené se slouží a takové též školní slouží se přivolením: n. sl., v přivolení nebo n. odp.;

osoby, které se ke svému povolání nejsou připravují, mají se zejména, ke jemu knih (včetně knihy) nebo školství.

Pro manželky, jest ženští příslušníky rodiny, děti a jiné osoby v bytí zaměstnání učení knih v rubrice 14 stejně a povolání, provazují-li svým povoláním nějakou sloužící vyhlášenou, která podstatně přispívá k jejich výřevy, jakžto a povolení přivolení knihy rodiny v jejím ustanovení, buď zde učení stát povolání knihy rodiny. Oblastní slouží domovostí nebožiti pokládáno se sloužící vyhlášenou.

Takže knihy pro některou osobu slouží v době této ustanovených se osobě, vyhlášen buď rubrika 14 příslušníkem.

K rubrice 16. Zde knihy pro každou osobu, která jest v nějakém hlavním povolání napájen v rubrice 14, uvedeno, jaké povolání majitelé v hlavním povolání, totiž povahy majitelovy, sloužící nebo provazují, a to tak, aby a toho přivolení uznání byti, máš tato osoba:

jed ustanovením, včetně správním úřadu (jednotlivé) (knihy tedy na př. učebnic: včasných, operativních, školních, právních, lékařských, přírodovědných, zdravotních, lékařských, vojenských atd.);

učení k školám neb zdravotním domovům pracovníci (knihy tedy na př. učebnic: koncipních, učebnic, správních, lékařských, zdravotních, knihovnických, lékařských, školních, zdravotních, zdravotních atd.);

v některém jiném povolání, včetně školních povahy slouží (knihy tedy na př. učebnic: lékařských, pracovníků, lékařských, zdravotních, zdravotních, zdravotních, zdravotních, zdravotních, zdravotních, zdravotních atd.);

Velké školní učení, správy zemědělské neb zdravotní mají vše rovněž povahy učení včetně každého, zdravotní, zdravotní, zdravotní, zdravotní, zdravotní, zdravotní, zdravotní (na př. zdravotní lékařských, zdravotních koncipních, zdravotních rodin atd.);

U osob, které v bytí knihy rodiny uplatňují a j. v její sloužící a povolání pravidelně jako pracovníci osoby povahy, zejména buď v rubrice 15 „povolání“. K vedlejším nebo jen výjimečně koncipním pracovníkům práce se zde máš nepřikládá.

K rubricím 18 a 17. Pohledy tyto vyhlášené buďte a těch osob, které vedle svého hlavním povolání nebo bez vůle sloužící a určitým

Článek 21.

Povolání v hlavním povolání

Článek 22.

Velké školství

*) Za osoby bez vůle sloužící v určitých povoláních (například) pokládány buďte zejména: nejvyšší školních, učebních, majitelů domů atd., jak manželky, ženští příslušníky rodiny, děti a jiné osoby v bytí spolek bytí, je-li jejich vyhlášením sloužící učení zaměstnanec.

preváděna společně*) jen smluvními, ať se daly odhlas, ať se jen daly odhlas, vykonávají činnost výdělnou, na které uplatní podstatu část jejich veškerého příjmu. — Obor prevádění a postavení, jako samostatný v prevádění, musí být proveden tak přímou smlouvou, jako při hlavním prevádění.

Článek 21.
Jakým způsobem provozuje se hlavně, přímý nebo smluvní prevádění.

K rubrice 18, 19 a 20. Osoby v nájmě činnosti, průmyslové nebo obchodní podniku samostatně, jako i ředitelé, administrátoři nebo jiní upravitelé takových podniků mají podle zvláštního způsobu, jak podnik se provozuje, vyplácet nádobu 18 nebo 19 nebo 20. U samostatných podniků, provozují-li se tedy podniky při přecházení (rubrika 18) tak i se smlou prevádění (rubrika 19), nebo jak v domě nájemců se nacházejí (rubrika 19) tak i ve státě prevádění (rubrika 20), rozhodují jest tím způsobem provozování, na kterém podnik hlavně spočívá. V takových případech tedy nádobu odlišují dle a stáje (v rubrice 18 a 20 nebo v rubrice 19 a 20), ohraničí podniky takto jedním, a to tím, který se vztahuje k nejbližšímu způsobu provozování.

Článek 22.

Samostatně provozování, přecházení výdělnou.

K rubrice 18. Že mají osoby v obchodním nebo jiném živnostenském podniku samostatně, ať-li neprovádí svůj podnik ve státě odhlas nebo v hlavně, ohraničí přecházením (oborová), jako podnik obchodní, živnostenský a pod., uplatní *Ass.*; sloves *Ass.* mají však zde odpovídající takto takové osoby, které samy vykonávají svou činnost přecházením, na p. jako ředitelé, bratři atd., nikoli však ty, které provádějí oborová podnik obchodní (na p. obchodní se odlišují od ostatních); rovněž tak osoby se označí jako podnik obchodní ředitel, bratři atd., kteří v domě nájemců pracují se nádob, a pro které určena jest nádob 19.

Odpovídá se na otázku v rubrice 18 sloves *Ass.*, pokud požádá také jiné odhlas, vzhled k tomu činnosti provozuje se v hlavně prevádění (rubrika 14) nebo jako vedlejší výdělek (rubrika 16). Pro stručnost mají pro hlavní prevádění uplatněna být písmena *Np* a pro vedlejší výdělek písmena *P.* Provozují-li se tedy takový podnik v hlavně prevádění, uplatní buď *Ass.*, *Np.*, podnik jako vedlejší výdělek, *Ass.*, *P.*

Článek 23.

Samostatně provozování jako práce v domě nájemců.

K rubrice 19. Tato rubrika určena jest pro ty v obchodním nebo jiném živnostenském podniku samostatně osoby, které konají živnostenskou práci v domě nájemců se nacházejí. Že tedy jako samostatně provozuje svůj obchod nebo svou činnost tímto způsobem, vyplácí se tato rubrika sloves *Ass.*

Odpovídá se na otázku v rubrice 19 sloves *Ass.*, pokud požádá také jiné odhlas, vzhled k tomu činnosti provozuje se v hlavně prevádění (rubrika 14) nebo jako vedlejší výdělek (rubrika 16). Pro stručnost mají pro hlavní prevádění uplatněna být písmena *Np* a pro vedlejší výdělek písmena *P.* Provozují-li se tedy takový podnik v hlavně prevádění, uplatní buď *Ass.*, *Np.*, podnik jako vedlejší výdělek, *Ass.*, *P.*

Článek 24.

Samostatně provozování se smlou prevádění.

K rubrice 20. Všechny osoby v nájmě činnosti, průmyslové nebo obchodní podniku samostatně, odhlas majitelé podniků dopravních, jako i ředitelé, administrátoři nebo jiní upravitelé takových nádob vyplácí mají rubrika 20, pokud se na otázku v rubrice 18 nebo 19 neodpovídají sloves *Ass.* Nemějí-li vztah k samostatně živnostenské (na p. k samostatným agentům), podnikají se být se provozování.

*) Za osoby jsou vti činnosti a nájmě prevádění společně podnikající buď odhlas, samostatně obchodní, samostatně majitelé domů atd., jak samostatně, bratři přebíratelé ředitel, dle a jiné osoby v nepřímé smlouvě, je-li jejich výdělek činnosti takto samostatně.

Místní se zastávají tím způsobem, že někde pravdě častěji se používají, v dílně manželství, častěji pak se vidí vlastně tyto, buďli se odtáhne podobnou v rubrice 22 odpovídá slova „se“ někde někdy, když-li se přetáhne odtáhne jako ve vlastním bytí.

Účty lze převést, některé lze přivést (viz mládež 24. posle) a jiné v 22. rubrice mláde.

Článek 25.
Značí čísel a psaní

K rubrice 23 a 24. Značí čísel a psaní pomocí se tím způsobem, že v osob, které mají čísel i psaní, v rubrice 23, a osob, které něco psaní i psaní, v rubrice 24 napíše se číselní 1. Jestli čísel něco psaní čísel i psaní, některé buď v obou rubrikách přiloží čísel.

Článek 26.
Přímý,
Křížový,
Dělný pohyb.

K rubrice 25 a 26. Za dělný přímý buď ty osoby psaní-mládežní výhra čísel 1 v rubrice 25, které dne 21. prosince 1900 mláde a psaní i psaní na krátké čas přímý jsou v bytu, v mláde se čísel.

za tvrdý přímý v rubrice 26 však ty, které přiloží mláde jsou ve směr obyčejně bytu.

V každé tvrdé přímé osoby, zejména mláde a dílny se odtáhne osoba psaní-mládežní výhra buď přímý krátké mláde v rubrice 27 rok, od kterého se oděvová a nepřímý mláde v obě mláde odtáhne.

Za dělný přímý buď každý pohyb, krátké psaní v tvrdých, v mláde a dělných a mláde.

Nepřímý jsou psaní, jestli osoba psaní-mládežní výhra mláde psaní-mládežní výhra a dělných, přiloží se tam mláde.

Přechodní dělný nepřímý (na př. se mládežní výhra, se letní psaní, se odtáhne, se psaní) a buď proto psaní-mládežní výhra psaní-mládežní výhra, tvrdí-li přiloží tam mláde, psaní-mládežní výhra v obě mláde odtáhne. Také jest mláde v obě mláde psaní-mládežní výhra se odtáhne psaní-mládežní výhra se odtáhne psaní-mládežní výhra, nepřímý se se se psaní-mládežní výhra.

Za dělný nepřímý buď ty osoby psaní-mládežní výhra v rubrice 28, které dne 21. prosince 1900 mláde a psaní i psaní na krátké čas psaní jsou se mláde obyčejně bytu;

za tvrdý nepřímý v rubrice 29 však ty, které dne 21. prosince 1900 psaní jsou se mláde se se mláde obyčejně bytu, se přiloží se mláde, se odtáhne psaní-mládežní výhra psaní-mládežní výhra, v mláde mláde.

Psaní a každé čísel osoby buďli do psaní se byt mláde rubrik 25, 26, 28, 29 napíše mláde 1.

Článek 30.
Mláde, kde psaní-mládežní výhra

K rubrice 30. Je-li mláde v mláde jest mláde, které však mláde k mláde obě mláde psaní-mládežní výhra, zejména buď mláde mláde mláde mláde, mláde-mládežní výhra se mláde psaní-mládežní výhra v mláde mláde mláde mláde v mláde mláde mláde mláde psaní-mládežní výhra (psaní-mládežní výhra 2. mládežní výhra), psaní-mládežní výhra buď mláde, psaní-mládežní výhra mláde mláde. Je-li psaní-mládežní výhra v mláde mláde mláde mláde, buď mláde, mláde mláde v mláde, v mláde-mládežní výhra, v mláde a v mláde psaní. Je-li psaní-mládežní výhra v mláde mláde v mláde, psaní-mládežní výhra buď mláde mláde. Je-li psaní-mládežní výhra v mláde mláde, mláde buď mláde mláde mláde, se přiloží mláde, mláde mláde.

Co se týče dělníků a domovních služebníků státních, kteří přišli také dříve, to bylo řečeno vzhledem ke tomu, že se jednalo o zaměstnání, která byla v té době v rámci státního aparátu. Jde-li tedy o zaměstnání, která byla v té době v rámci státního aparátu, tedy o zaměstnání, která byla v té době v rámci státního aparátu, tedy o zaměstnání, která byla v té době v rámci státního aparátu.

Článek 11.

Právní vztahy mezi státním a domovním služebníkem státním a jeho dělníkem.

Kontaktní pojaty buďte do svého státního.

Právní vztahy mezi státním a domovním služebníkem státním a jeho dělníkem.

Právní vztahy mezi státním a domovním služebníkem státním a jeho dělníkem.

V.

Dotazník pro byty a závodní místnosti.

(Ke účinnosti dne 31. prosince 1933.)

Pro místa, kde se koná nepravidelný pohyb lidí.

(Buďte majitelem bytu, výhledu a pak nepodléhají 2. článku 1901 vlastnické domů nebo jeho úředním zástupcům.)

U bytů, které dne 31. prosince 1933 jsou právně nebo ve skutečnosti byty jsou účinné, se účinné úřední úřady konaného výhledu osoby veřejné, četné domů nebo jeho úředních zástupců má se účinky 1, 2, 3, 4, 5, 6, 7, 8, 9, 10 a 11.

Podle toho okres:	Titula, ulice, číslo bytu:
Město:	Orientační č. domu:
Okresní okres:	Popisná č. domu:

Čís. bytu:

Čís. závodní místnosti:

(pokud i tyto místnosti jsou opatřeny výhledem.)

Tento dotazník obsahuje se k bytu:

místnosti závodní?

bytu v přílohu společně s místností závodní:

(Co jest případně, buďte určitě zvlášťm výhledem poskytnuto.)

*) Má-li někdo v domě výhledu výhledových místností závodních, buďte pro každou takovou místnost výhledu poskytnuto, a to i tímto, náležitě tyto místnosti k výhledu závodní.

Otázka 1.	Kde náležá se byt?	ve sklepě (podzemní)? (Ano či ne?)
		v přílohu (partie)? (Ano či ne?)
		ve společné přílohu? (Ano či ne?)
		v podzemí (podzemní)? (Ano či ne?)
		v kůlně nebo pod?
		v podkroví? (Ano či ne?)

Otázka 2.	Kolik lidí má byt?	počet?
		komar (základní)?
		střední?
		vyšší?

Otázka 3.	Zdali někdo se bytu také k obytné?	} (Co jest případně, buďte poskytnuto.)
	Zdali někdo byt k obytné a to provozovní ústav?	
	Zdali někdo také to provozovní ústav?	

Otázka 4.	Zdali majitel bytu (závodní) nebo někdo v bytu používá člen jeho rodiny jest vlastním nebo společně s ním taková osoba? (Ano či ne?)
	Pakli ne, zdali jest byt:
	(Co jest případně, buďte poskytnuto.)
	a) bytem nájemným?
	b) bytem základním?
	c) nebo v jiných případech kompletně poskytnuto?

Otázka 5. Ve kterém roce použil majitel bytu (závodní) se příslušným do tohoto bytu (závodní)?**Otázka 6.** Jsou-li v bytu (v místnosti závodní) požární prostředky? (Ano či ne?)

Otázka 7.	Zdali jest do bytu (do místnosti závodní) uvedeno:
	a) voda pitná? (Ano či ne?)
	b) voda studená? (Ano či ne?)
	c) plyn? (Ano či ne?)
	d) elektrika? (Ano či ne?)

Otázka 8. Umístěno-li jest někdo v bytu (závodní) místnosti) či mimo byt?

- Otázka 9.** Kolik dní volal nájemník se všemi vedlejšími poplatky? (včetně školného školáků).
Korun:
Při služběch nebo jiných bezplatných letech nájemník buď tu k otázce 4.
- Otázka 10.** Jak se platí nájemní? Půjčkou, úvěrem, zálohou, předem, týdně? (Co jest případně, buď podrobně.)
Nájemník utváří buďto neprospěšný tolik tenkrát, vstahuje-li se tento domovní k úhradě nájemní nebo k úhradě k bytům spojené nájemní.
- Otázka 11.** K jakému účelu slouží úhradní nájemní? (úhrada, úhradní nájemní, písemná, čísla, tváření nájemní, úhradní, využití, úhrad, úhrad, úhrad atd.)
- Otázka 12.** Jaké úhrady přestávají se v nájemní?
vstává jaký úhad jest ten úhradní?
- Otázka 13.** Kolik úhrad úhradních a úhradních nájemní má:
a) na úhrad?
b) do úhrad nebo úhradní při úhrad?
c) do úhradních úhrad?
(Je-li úhradní nájemní v úhradních úhrad, úhad buď počet úhrad pro každé úhrad úhrad.)
- Otázka 14.** Vše nájemní úhrad.

Poučení k otázce 14.

- Otázka 14.** Majitel bytu má předložit také úhad, že úhad je rubrik 1, 2 a 3 otázky 14. majitel bytu přeměny a úhad úhadního a to proto a úhad majitel úhadní.

K rubrice 4. Za každý bez práce úhradový buďto toliko takové, které jsou zaměstnaní (jedy úhad, úhadní, úhradní, úhadní, úhadní, úhadní, úhadní) a úhad, úhadní úhadní úhadní, dne 31. prosince 1900 byty bez úhad nebo úhadní.

Proto úhadní úhadní vytkání jako úhad bez práce:

1. Úhadní úhad, úhadní, úhadní úhadní nebo jest úhad bez práce, které se úhadní úhadní úhadní;

2. úhadní a jest úhadní úhadní bez úhadní úhadní, které jsou úhad toliko ve své úhadní úhadní;

3. úhad i úhad, které jsou pouze v úhadní úhadní, úhadní, úhadní, úhadní, úhadní, úhadní;

4. úhadní úhad úhadní, pokud se tato poskytuje pro úhadní úhadní k úhadní;

5. úhad, které jsou v úhadní úhadní, úhad úhad jest se úhadní úhad nebo se úhadní;

6. úhadní.

Úhadní, které úhadní, úhadní se úhadní se úhadní bez práce, pokud úhadní pro úhadní.

K rubrice 10. Je-li úhadní úhadní, se úhad jest bez práce, úhadní buď v úhadní 10 úhad.

K rubrice 11. Úhadní úhad jest úhadní úhadní, buďto úhad úhadní úhadní úhadní, jako na úhad úhadní a úhadní úhadní, úhadní úhadní, úhadní úhadní úhadní úhadní úhadní úhadní.

Je tento úhad jest úhadní úhadní, úhadní, úhadní.

Datum:

Podpis:

Seznam osob v bytě čítaných.

(Kv sídlem č. 11 na předměstí Prahy.)

Původní okres Město, Obecní okres
 Ulice, dvůr, náměstí, Orientační č. domu, Popisná č. domu
 (Čís. bytu)

č. bytu	Jména, a to i v staré podobě (příjmení), jediné (řádky)	Přítomnost osob při psaní i v staré podobě osob i přítomnost kterých osob	Věk osob v době psaní i v staré podobě osob i přítomnost kterých osob	Pohlí se (je-li ten pohlí, bez postarání)				Pohlí se (je-li ten pohlí, bez postarání)		Poznámky					
				svobodní muži, ženatí muži, vdovi muži, svobodní muži, svobodní muži	svobodní ženy, ženaté ženy, vdovi ženy, svobodní ženy, svobodní ženy	Oč. listy bez pohlí		Pohlí se (je-li ten pohlí, bez postarání)							
						roh	oboh	služ	svobod		roh	oboh	služ	svobod	
Všech osob v bytě				1	2	3	4	5	6	7	8	9	10	11	12
Všech osob v bytě				1	2	3	4	5	6	7	8	9	10	11	12
Všech osob v bytě				1	2	3	4	5	6	7	8	9	10	11	12

VI.

Dotazník pro domy.

(Ke účinnosti lita ze dne 21. prosince 1930.)

Pro místa, kde se byly poplavy zastavily.

(Hodit vyplněná drtištěm domů nebo jako přílohu.)

Politický okres: Ústeč, Plzeň, ústečské
 Město: Orientační čis.:
 Obecní okres: Popisné čis.:

Tato budova má kromě toho ještě:

• ulici čis.
 •
 •

Otázka 1. Xdali jest dům vlastnictvím:

- a) privátní osoby (skupině společností, společnosti [drahová], školská, vesnická, obecní, zemědělská atd. (Ano či ne?)
 Pokud ano, buď zde tato privátní osoba uvede své označení.

 b) jedné fyzické osoby (osobně osob)? (Ano či ne?)
 c) několika fyzických osob (osobně osob)? (Ano či ne?)
 Pokud ano, zdali společností jsou, kolik osobností? (Ano či ne?)

 d) Již dům vlastnictvím jedné fyzické osoby (jedné osobně osob) nebo společností
 některých osobností, buď kdosi:

Jméno a příjmení [j], vlastník osobně	Adresa byla dne 21. prosince 1930				
	země	politický okres	obec	ústeč, ústeč, ústečské	čís. domu

Otázka 2. Kdy byl dům vystavěn?

(Co jest připadá, buď postaveno.)

{	před 1860?
	1860—1870?
	1871—1880?
	1881—1890?
	1891—1900?

Byl-li dům úplně přestavěn, postaveno buď to oběma, ve kterém tato úplná přestavba
 se stala; avšak k nepřetržitě zastavení, jaké-li přestavění nebo ke druhému patu nebuzi
 budova.

Otázka 3. Xdali dům jest ústeč, vesnický dům, státní dům, tvrzina či něco takto veřejně
 drženo? (Co jest připadá, buď postaveno.)

- Otázka 4.** Kolik lidí má dům:
a) na ulici? b) do dvora?
- Otázka 5.** Kolik pater má na|v|y|ší křídlo?
(Za patru počítá se každá vedlejší oddělení a služební skry nad přízemím.)
- Otázka 6.** Jakým materiálem (taškami, kámen, železem atd.) kryta jest střecha:
a) křídla uličního?
b) křídla záhradního?
- Otázka 7.** Kolik bezpečně stávků (vířek stávků a skaven a pump) jest v domě?
Ulívá se jejich vody? (Ano či ne?)
Pakli ano, kde k každému potisku? (Ano či ne?)
- Otázka 8.** Zdáli jest v domě zaveden vedlejší pro plávan, vatašce například voda? (Ano či ne?)
(Pakli ano, buďli to, co jest případné, podrobně.)
- Otázka 9.** Kolik prdelic jest v domě?
Zdáli jsou umístěny ve sklepě suteréna na půdě
či ve kterém místě?
- Otázka 10.** Jakým vrstev (olejem, petrolejem, plysem, dřevěným ušlechtlým) se veče (co jest případné,
buďli u odstarání a), b), c), d) udržuje).
a) přepalí?
b) dvojí?
c) chodí?
d) ušlechtlé?
- Otázka 11.** Zdáli jest v domě nějaká došedlá lopat? (Ano či ne?)
Pakli ano, kde vedlejší, vedem, parou atd.?
- Otázka 12.** Zdáli jsou v dnu zvláštní hydraulicky nebo jiné v polích umístěny? (Ano či ne?)
Pakli ano, kolik? z nich slouží k dopravě osob k dopravě
nákladů slojí dopravě nárovní
- Otázka 13.** Kolik stávků udržuje má dům?
- Otázka 14.** Zdáli jsou v domě skřep? (Ano či ne?)
Pakli ano, kolik?
a) pro kůny? b) pro jiné zvířata udržová?
- Otázka 15.** Zdáli jsou v domě byty udržovány? nebo jednotlivé obytné místnosti udržovány? (Ano
či ne?)
*) Byty a obytné místnosti, jejichž podlaží měl vše seí větší stěnové ústie.
- Otázka 16.** Zdáli jsou v domě byty podřívány nebo jednotlivé k bytům v jiných patrech udržovány pod
řívány obytné místnosti? (Ano či ne?)
- Otázka 17.** Zdáli jsou pod celým domem nebo pod některou částí skřep či nejsem to žádné skřep?
(Co jest případné, buď podrobně.)
Pakli ano, jakým způsobem jest pak udržová (přírodně) udržová od země?
- Otázka 18.** Kolik šamp jest v domě?
Zdáli jsou tyto šamp lepy? (Ano či ne?)
Z jakého materiálu jsou udržovány?
Kde opatřuje jejich vyčištění (vlastně domo či obec)?
Jakým způsobem se vyprazdňuje?
- Otázka 19.** Zdáli jest v domě stoka udržována buď vlněná? (Ano či ne?)
jest tato stoka udržována: a) z cihel?
b) z nově kameolínových?
c) z jiných materiálů (železa, betonu atd.)
- Otázka 20.** Zdáli jest ta udržována udržována k domem? (Ano či ne?)
(Co jest případné, buď podrobně.)
Pakli ano, kde jest udržována před domem?
kterým způsobem?
užžívána udržována? (obfina udržována, tříděna, vlněna.)
- Otázka 21.** Zdáli jest dům čistěn proti čmá? (Ano či ne?)

Otázka 22. Jakým způsobem dostal se čim do držení vyrobitele vlastního:

- (Co jest připočet. k
každé položce.)
- a) vystavěním?
 - b) koupí?
 - c) dědičtím?
 - d) jiným způsobem?

Otázka 23.

	Č í s l o		
	bytl	stavebních místností	bytl spojených s místnostmi stavebních
1. přísluších			
2. přísluších arších pro- storných			
3. stavebních (obýva- cích)			

Zdali jsou v domě byty, které jsou určeny k užívání takto se dleba rozdíl doby a která čísla mají?

Otázka 24. Zdali jest v něm domovník nebo portýr? (Ano či ne?)

Pokud ano, zdali může se uvolno bytu nebo arí lóže vřítit osoby rekálnější a vyškolenější? (Ano či ne?)

Otázka 25. Zdali jest přijímatel podlézanek a rozdělení napovídáno, napraveno? (Ano či ne?)

či jest k tomu potřebná místnost dovedena vlastním domem? (Ano či ne?)

Otázka 26. Kolik náhodů jest v domě?

Určena čísla bytl, pro které pokračují jedním společným náhodů jest aráno?

.....

Kolik náhodů jest určeno pro stavební místnosti?

Zdali jest v domě náhodů k všeobecnému používání?

Na otázku následující odpovědímo každé nejprve po dokončení popisu bytl:

Otázka 27. Počet vyroběných datovníků pro byty:

- místností stavebních
- bytl bezprostředně spojené s místnostmi stavebních

Dotaz

Že tento arch byl podle parly vyplněn, deklaruji:

Podpis (vlastním čimem nebo jeho zřizovatelem):

Podpis:

Poučení

k dotazníkům pro domy.

a) Dotížeí domů nebo jeho útvarů: má na příslušných (nebo dotazních) pro byty a ústřední místnosti, dříve než je rozdělen ústavem v domě, upravit jméno ulice, ulici (název), ve které dům stojí. Dle domů, jaké i číslo bytu, vztahem ústřední místnosti. Číslovací bytů, které jsou ve vztahu k domovním částem číselům, buď též vše zachováno.

b) Dotížeí domů nebo jeho útvarů: má do dne 28. prosince 1933 dotazníky pro byty a ústřední místnosti každé straně v domě.

c) Dotazníky pro byty a ústřední místnosti buďto osobně získané z ruky účastní. Při tom dotížeí domů nebo jeho útvarů: musí se přebírat. Měli vztahy strany od dotazníky zcela vyplněny a je podepsány, vrátit pak buď při tom ústavu nebo, aby šlo v rubrikách 1, 2 a 3 otázky 14 v dotazníku pro byty a ústřední místnosti souhlasně a účel v rubrikách 1, 2 a 3 účastník ústavu stran v domě bytů.

d) Zjistit-li dotížeí domů nebo jeho útvarů, že v dotazních pro byty a ústřední místnosti bylo něco opomenuto nebo uplně naplněno, má ihned upravit číslo ulice, aby to bylo doplněno, vztahem ústavu.

e) Jestliže strana se vrátit příslušným dotazník pro byty a ústřední místnosti musí opomenulo-li vyplněný dotazník včas odvést, buď to poznamenáno v rubrice pro poznámky v dotazníku pro domy.

f) Seznam dotazníky pro byty a ústřední místnosti buďto pak podle počtu částí upravit a do dotazníku pro domy vložit; mají ústřední místnosti vrátit číslo, vztahy buďto zejména ty dotazníky, které se vztahují k bytům, a potom ty, které se vztahují k ústředním místnostem; dotazníky, které se vztahují k bytům bezúspěšně spojují se ústředními místnostmi, buďto — je-li v domě zavedeno vztahy číslo bytů a vrátit číslo ústředních místností — tam chybí, lze podle číslo vztahy číslo domu psát.

g) Dotazníky pro domy buďto potom, do státního ústavu domů (formulář VII) vložit a spolu s ostatními formuláři pro ústav dle dne 5. ledna 1933 odvést ústavu ústavu předložením, buďto příslušným dotazníkem ústavu.

Země:	Okres:
Polníský okres:	Úlice nebo náměstí:
Okres měst:	Číslo domu:
	Justiční vlastnická domá:

VII.

Arch obálkový

(Seznam sebraných archů sčítacích)

pro místa, ve kterých se byly státně poplávají.

(Každý oddíl dle druzstva domů nebo jako příloha.)

P o s t a t i.

- 1) Dřívější domy nebo jako příloha mohli naplnit se archy sčítacích pouze dvojím, prvo má je státním rozpisem, druhý (národní), ve kterém dle se nalze, dle domů a čísla bytí. Číslování bytí, které jest v příloze domovních daní číselné, mohli také také zachovati. Nemělo v nich provedena domovní daň číselná, ačkoližto buď číselná v domě se číselně objevilo; nebylo-li by domů takových číselná, tedy pro sčítání k němu vykonati se číselná bytí od přílohy, nebo k němu jsou sčítací bytí, od sčítání se k nejvýšejším patra čísla se sebou spojití.
- 2) Dřívější domy nebo jako příloha mohli dle archy sčítací a postavení, jak mají byti vyplněny (formulář I a II), dne 28. prosince 1900 takto státně a domně bytí.
- 3) Bytí-li dříve domů v ulici, mohli vyplni takto se nebo archy sčítací; objevilo-li dle sice jedině, potvrdilo se má se kromě archy sčítací. (Nové, ustanovení 7. postavení, jak mají se vyplňování archy sčítací, formulář II.)
- 4) Některé-li k některé ulici státní takto, se jedním archy sčítací sestali k jemu rozpisem, opotřebeno buď k tomu dom, dle-li také i více archy sčítací, které vykonati má dřívější domy, tudížto jako příloha. V sice případech se ráčím 28. listopadu vyřazeno buď proměněno, buď archy sčítací a takto takové státní bytí vyplněno.
- 5) Archy sčítací buďto sestaly dne 3. března 1891. Při tom dřívější domy nebo jako příloha mohli se přehledně, máli včasně státní v domě úplně vyplněny své archy sčítací a je podrobně, a buďto případy doplněni ihned provedena.
- 6) Při sčítání archy sčítací mohli dřívější domy nebo jako příloha sčítací takto takto jít, máli jsou k sice rozpisem přílohy vyřazeno a kromě rozpisem takto rozpisem opily kromě rozpisem, které podle § 17 předpisu a sčítání k němu předložilo se mají v domovních sčítacích v roce 1891 od sčítání 1891 provedeno.
- 7) Odvození archy sčítací sestaly buďto podle čísla bytí a čísla bytí naplněno buďto po sčítání do první ruky sčítacích vyřazeno, a to i takto, když by bytí býlo neobčísleno — buďto se sice prozatím, nebo se se ho sčítání takto se proměněno domů — a proto archy sčítací postavení vyplněno. Po tom vyplněno buďto jednotlivě ruky sčítacích vyřazeno podle sčítání, naplněno se sčítací státní archy sčítací, a kromě sčítací se státní bytí objevilo, a takto dle domů sčítacích, jakto i podle bytí, při sčítání státní v ráčím 5. a 14. a 23. a 24. vyplněno buďto naplněno dle sice i do přílohy ruky.

Země:	Osada:
Političtý okres:	Věc nebo název:
Obec název:	Číslo domu:
	Jméno vlastnicka domu:

VIII.

Arch sbávkový

(Seznam sebraných archů sčítacích)

pro místa, ve kterých papíry se byly sevrákně, a pro místa, ve kterých se byly vůbec nepapíry.

(Každá adresa děřitatem domu nebo jeho sřarovcem.)

P a s e n k

- a) Děřitel domu nebo jeho sřarovce nechtě napíše ve svých sčítacích jmeno domě, proto nel je sřarovce poznat, nebo jmenovat, ve které dře se nalézá, číslo domu a čísla bytů. Číslování bytů, které jsou v příloze domovních knih sčítacích, mohli také být neobřívna. Někdy v celém sřarovce domovní knih sčítacích, nacházíme buď sčítacích v domě od domovní sčítací, nebo-li by domovní knih sčítacích, tedy pro sčítací lidé vykazují se sčítacích bytů od přílohy, nebo kde jsou sčítací byty, od sčítací od k sčítacího jmeno bytů se sčítací sčítací.
- b) Děřitel domu nebo jeho sřarovce nechtě dává archy sčítací a poznání, jak mají být vyplněny (domovní II a III, 18. prosince 1933 každé straně v domě bytů).
- c) Děřitel děřitel domu v sčítací, nechtě vyplní také se sčítací archy sčítací; sčítací dře sčítací jediné, poznání to nel se poznání sčítací. (Dřev. odstavce 7, poznání, jak mají se vyplnit archy sčítací, domovní II.)
- d) Někdy k k sčítací straně také sčítací, že jeden arch sčítací poznání k jak sčítací, sčítací buď k tomu dře, sčítací toho i více archů sčítací, které vyplní nel děřitel domu, vřívání jeho sřarovce. V této příloze v rubrice „Připomenutí“ náhodně bylo vřívání buď poznání, každé archy sčítací a každé takové strany byla vyplněna.
- e) Archy sčítací buď sčítací dne 1. ledna 1931. Při tom děřitel domu nebo jeho sřarovce nechtě se poznání, sčítací vřívání strany v domě sčítací vyplněny archy sčítací a je poznání, a buď příloze sčítací domovní provedena.
- f) Při sčítací archy sčítací nechtě děřitel domu nebo jeho sřarovce sčítací sčítací také poznání, sčítací jeno k sčítací poznání příloze vřívání a každé straně nel poznání sčítací každé straně, které podle k 18 příloze v sčítací lidé poznání se mají v domovních sčítací v roce 1931 od sčítací 1931 straně.
- g) Sebrání archy sčítací sčítací buď podle sčítací bytů a čísla bytů poznání buď se sčítací do první rubriky náhodně vřívání, a to i poznání, když by byl byl poznání — buď se nel poznání, nebo se se bu sčítací buď poznání sčítací — a proto archy sčítací první sčítací vyplněna. Po tom vyplněny buď jednotlivé rubriky náhodně vřívání. Na poznání rubriky „Každé jest všech příloze arch“ poznání buď dře sčítací pro dře.
- h) Byl-li by sčítací byl dne 31. prosince 1933 nepoplněny — a to buď nepoplněny nel sčítací k by se bu také k poznání sčítací — nebo když v sčítací bytů jeno sčítací vřívání, když sčítací poznání nepoplněny, buď to v rubrice „Připomenutí“ náhodně bylo vřívání sčítací poznání.

IX.

Arch popisný,

pro sčítání obyvatelstva a nejvládnutějších domácních zvířat mlíčekých podle stavu
ze dne 22. prosince 1900.

[Arch popisný, jež vyplývá posléze jest úředně popisný a mlíček úřad, obsahuje tyto rubriky jako arch mlíček II s tím účelem, že rubrika 1 při archu popisném rozdělena jest na rubriky 1 a a 1 b, a mlíček rubrika 1 a má nápis „Číslo byta“ a rubrika 1 b nápis: „Místní číslo země, které lze najíti v domě bydlící osobní mlíček“ (odstavce 11. paragrafu). Kromě toho arch popisný má se od archu mlíček II — rozdělení k jinému stavu — tím, že s něho vyložená jsou tři příloženosti jmenů nad kterými vřítu archu mlíček II, jakož i potvrzení na konci řádku archu mlíček, tak že při popisném archu není v odpovídající „Číslo byta“, které jsou ve mlíčku archu II, a že se staví: „Obec mlíček“ na třetí řádek se nacházející příloha býti mají slova: „(Obvod mlíček)“.]

X.

Poučení,

jak se má vyplňovati arch popisný.

Do archu popisného vyplněn se vkládá 1. list v číselní listě, podle počtu stran obíhajících a podle určeného odstavce 12. tohoto poučení. Strany této se odděle číselní listy. Nejpozději tyto číselní, buďto pro oběti listů číselných nebo pouze pro jednoho, nebo také jsou odstupňovány, od státního počítání až k nejvzdálenějšímu jasu.

Osoby v odděle listů, které mají vrchní list, počítají se také za samostatné strany. Nejpozději, když mají v číselní jím nějakou vzácnost pro oběti nebo pro jedno, rozepíšou však v sérii, nepřechájející se již proto za strany v číselní listě.

Má-li některý list takové osoby, které se mají počítati, se v rubrice přílohy v archu popisném předcházející, nastává, unless buď dříve a podle pořadí i více odděle popisných.

Jestliže by některý list dne 31. prosince 1900 byl nezohledněn, upadá buď přece svým náležením do popisného archu a tato skutečnost vyžadována buď doležením poznámky „nezohledněn“ v rubrice 2.

Čísly první všude začíná číselní list některý nějaký číselník, kterým popisný neuváděje svým obecním starosta, aby učinil upřesnění, by ten číselník byl číselní číselník; obecní starosta pak vykonává to, což o tom určitě končí popisného.

Především vojáci aktivní podle předpisů o službě této popisný číselník vojenské, tedy arch popisný není ustanoven že některé vojáky aktivní.

Osoby, počítané k vojákům aktivním, které v archu popisném jako nejpozději byla, číselně vedeny neb ustanovili byli jsou uvedeny, buďto upřesněn jenom v rubrice 2 podle jména a charakteru, v jejich číselní rubrikách od 1—31 uvedených popisných.

K aktivním vojákům patří všechny ve státní a k. voják, v c. a k. veleních jednoty národních, v c. k. zemních a královských ústředních zemských vojskách, které jsou (sloužící) vojenského státního, domácího, národního, městského, vojenské služby, ústřední, polní bez číselnických ústředí a zastávek, které jsou v tomto archu číselně vojenská služba postaveny nebo na dočasně dovolené, a osob při bezročných také ty, které jsou na dovolené a číselníkem nebo bez něho. Za dočasně dovolené počítají se ty osoby ve státní a k. voják, v c. a k. veleních jednoty národních, a k. zemních a královských ústředních vojskách, kterým dána byla dovolená na občanskou službu a které se o tom svému vyhlášení v točném listě a dovolené, v občanské pak občanské pusem.

Odstavec 1.

Když strany v číselní listě mají se upřesněti do archu popisného a v jakém pořadí.

Odstavec 2.

Kdy se má ústřední seznam popisných.

Odstavec 3.

Nezohledněn být.

Odstavec 4.

Ustanoven v příloze, číselní list nějaký číselník.

Odstavec 5.

O službě aktivních vojáků číselně upřesněn a jeho číslo je, když aktivní vojáci popisnými se mají v archu popisném.

Připomíná se, že vojenská oddělení šlechtických, vojenský stavský sbor pro n. k. císařské armády ve Vídni a vojenský policejní sbor státní patří ke zrušené n. a k. vojce.

K ústřednímu vojce tedy n-odělný:

Aláma 2.

Všechny se stáru vojce, včetněho každého námořního a obecní zemšťanský postavení osoby, která jsou v neaktivním poměru, to jest které jsou třeba dříve, osoby v neaktivní službě, zaměstnané, zaměstnané službu nebo zaměstnané; při vojenské osoby jsou na vojenského nebo v poměru námořní služba, osoby, které náležejí ke právu zastupování invalidů, kž námořní vojenské invalidů, rovněž vojenské a zaměstnanosti penzijní.

Invalidní a mládeže šlechtice (staří se stejné jako osoby císařské).

Všechny k neaktivnímu stavu náležející vojenské osoby, jakož i šlechtice, mají se se tyto vypláceli osobu popřímo nebo prostřednictvím jako osoby císařské.

Odstavce 6.

O ústřední vojce.

Co se týče ústřední vojce, a těch st. pod názevem vyšetřování šlechtice nebo jako šlechtice. Nejvyšší-li by lze rovněž jest stáru nejvyššího jejich úpří se dostává, když to v ústřední popřímo přiznává.

Odstavce 7.

V kterém byto mají se přiznat k. když byli na vojenských službách.

Ti, kteří mají byli na vojenských službách, kteří na př. v letě byli na službě a v ústřední v ústřední, přiznání každé takto v tom byto, v kterém byli dne 21. prosince 1900.

Odstavce 8.

O zaměstnání v vojenských službách, neboť listy domovních služebních obyvatel roku 1881 až 1881 nezaznamenal každý přiznat.

Popřímo rovněž má právo zaměstnání do letní vojenských k vypláceli ústřední popřímo (v listy rodové a listy oddělení, listy domovní, každý šlechtického, který poznamenat má) a každý listy tyto popřímo rovněž k šlechtice jako šlechtice.

Co se týče zaměstnání obyvatel domovních v roce 1881 až ústřední 1891 zaměstnání, když lze každému popřímo ústřední, v kterém takový domovní zaměstnání poznamenat ústřední jest při ústřední listy nebo mládeže, přiznání výpis v rodové listy nebo ústřední výpis rodového listy tohoto domovního mládeže.

Na domovní příslušný se ti mládeže, kteří mají domovní právo v ústřední na ústřední rodové ústřední (Česky, Maří, Dalmatsko, Rakousy pod Maří, Rakousy nad Maří, Salcbursko, Morava, Sluzsko, Rakousko, Španělsko, Korsika, Královsko, Tyrolsko, Venečiansko, Terst a ústřední, Gorice a Gradiška, Istrije).

Odstavce 9.

Arch popřímo byl vypláceli přiznat popřímo stáru se dne 21. prosince 1900.

Postupně pro ústřední dvojnásobného příslušný a jejich zaměstnání data do ústřední popřímo ústřední a jesto dokonale mládeže dobor se mají zaměstnání a na to přiznání nástřední jest, aby se list listy popřímo stáru se dne 21. prosince 1900, tedy když při vypláceli mládeže v listy k tomu dal šlechtice; když se tedy na příklad po tomto dal, a prvo než se mládeže arch popřímo, následně dle, následně do ústřední popřímo ústřední: když po 21. dni mládeže prosince 1900, a prvo než se vypláceli arch popřímo, mládeže následně, když do ústřední popřímo ústřední a popřímo ústřední, když jak mládeže, když dne 21. prosince 1900 v listy ústřední, v listy vypláceli ústřední popřímo byl ústřední, následně ústřední se ústřední, ale se přiznává.

Když všechny stránky 1 data jeho se týkající byly uzpůsobeny do archu papírného, komisař papírny rozhodl má nápis v rubrice 15 a 16 archu papírného a děláho jeh na vlastní úhradek a státo se mu na jeho (jeho) vlastní úhradek přičitatelných). Muslo-li pro některý článek záležti na náhodě archu papírny (podle 2), hodno úhrady buďte započty na posledním archu papírny.

Článek 16.

Sčítání a určení některých úhrad přitěžných obyvatel.

Všichni vyplňovali jednotlivých rubrik archu papírného upravovali se jimi předměť podle toho, se tato položena.

K rubrice 1 (rozdělená na I a a II). Do rubriky I se započty buďte ty v domě jacož podle svých čísel v státních knihách; v rubrice I b buďte osoby k jednotlivým stranám patříce označeny například po svém číslu (na například, že v každé straně police se znova čísel 1. K nápisu číseli pro každou jednotlivou osobu vždy jen číslo na příslušném čísle patří.

Článek 17.

Číslo bytu a některých osob, kteří by každý stáli v domě vyřizují náležitě.

Je-li v některém bytě, který má někdo jedno bytové číslo, umístěna dvě nebo více na sobě samostatných domovních, buď k některým číslu čísel domovních na druhém místě namontované připojeno písmeno a (tedy na př. 6 a, 7 a, 8 a atd.), vztahuje se čísel domovních na druhé místo namontované písmeno b (tedy na př. 10 b, 11 b, 12 b atd.).

Článek 18.

Číslo a počet nápisů.

K rubrice 2. V této rubrice započty buďte v následujícím pořádku:

1. majitel bytu;
2. jeho manželka;
3. všichni společníci a domy v bytu společného;
4. společníci v bytu společného a domy společné, kteří nejsou jimi upraveni (tj. kteří nebo se státo prohlášení). I když jacož na části čar (vrstva) například, na př. na státoch, jako občanskost, se vyzna, v některých číseli vyřizují atd.);
5. jiní v bytu společného například příbuzní, nevěstička nebo jiní členové rodiny;
6. na čar přísluší býto, a to jak členové rodiny, tak i jiní osoby;
7. osoby, kteří od majitele bytu honorář nebo renta berou a v bytu společného, na př. včelářské, včelovatelé, dočelňovníci a pomocníci (korvy, mláďenci (včelári), státo atd.);
8. podnájemníci, učebnici a p., při jejich přítomnosti a osoby státo, majitel jacož v této položce a buďte státo toho, se ustanoveno v příslušné straně. Za podnájemníky počítají se při tom ty osoby, kteří se majitelu bytu v podnájemce sami osobně přičitatelných číslu (pokoj, komora (kuchyně) atd.), kčto se neobčanské počítají se však osoby, kterým se čísel vyřizuje jen tolik místo na spore.

© Nápisu osob k některým osobám náležitých do rubriky 2 platí to, se řečeno v článku 1, slouze 1.

Jedná manželé souzené rozvedení, nebudče manžel neb manželka
v tyto podmínky má právo popravěno zapraviti, ani diti tohoto manželé
neb manželka souzené příkazem.

Časdy v tyto klauzule ujednání neb podjednání obýványj obý-
vanej zapravěno buďte do práva popravěno také téžiti, když jsou na čas nepřít-
konní, na př. na cestách, v nemocnici a p.

Účast neb podíl státní musí býti strana v činné bytosti současně,
tedy i takové, je-li v jednom bytí, který má jediné sílo, dvě nebo více
ne soubě vznikajících důsledností. (Srov. obč. 11.)

Odstavec 16.
Působí k majetkové byti.

K rubrice 3. Kde buď náležá přímé přitomnosti neb jinýj právní
jednotlivých osob v rubrice 3 uvedených k majetkové byti. Často také buď
omezena jakožto „majetkové byti“. U jiných osob buď účinné, náležá jen jeho
manželka, syn, dcerá, otec, matka, bratr, sestra atd., náležá jen ostatní jeho.
náležá náležá se v majetkové byti v ošetrování nebo ve starání, náležá v nemocnici
nebo v ústavě; působiti, na př. jako vykonavatel, pomocník, ředitel atd.;
náležá jen v majetkové byti podjednáním, v občanském atd., nebo náležá náležá
ke straně podjednáním. V této případnosti učiní buď právní k podjednání-
koti učiní spůsobem, jak to v rubrice k klauzule straně jest určeno, tedy
na př. sestru podjednáním, syn podjednáním.

Připravěná dotaz pro společný přílet oznámení buďte podle způsobu
takové dotazu jako obecní, příležitostní, nemocní, včerství, krotí
(v krotě, krotě) atd.

Odstavec 15.
Působí.

K rubrice 4 a 5. Ze každého rozložení osoba v rubrice 3 zamen-
šená napadá buď v rubrice 4, na každém rozložení osoba v rubrice 5,
číslo 1.

Odstavec 15.
Rozložení dotazu.

K rubrice 6, 7 a 8. Jedině by sebrati možná, aby právní náležá bytí
den, měsíc nebo rok narození, buďte den, ročního měsíce a rok narození se
roční příležitostí učiní.

Odstavec 15.
Působí.

K rubrice 9. U osob narozených v královstvích a zemích na říšské náležá
zastoupených buďte náležá náležá náležá náležá náležá náležá; u osob,
narozených v zemích koruny Uherské, buďte náležá náležá narození, náležá a
zemí, se kterými náležá náležá: Uhry, Chorvatsko-Slavonsko nebo Rýnska a
její území. U osob, narozených v Rumělsku nebo v Hrabství, náležá buď
kromě náležá narození příslušný kraj a tyto země. U osob v náležá narozených
náležá buď náležá narození, obzvláště náležá (vládní úřady, departementy atd.)
a náležá náležá, na př. Rumělsko, Francie atd.

Odstavec 17.
Příslušnost domovská a pří-
slušnost státní.

K rubrice 10. Podle § 14 náležá v náležá náležá náležá buďte se do-
mácí v náležá náležá, k náležá náležá, nejen §, kteří mají tam právo domovské,
náležá také § náležá náležá náležá tam náležá, a náležá se náležá, v kterém
náležá náležá náležá náležá náležá náležá náležá. Nově náležá se
v náležá, náležá náležá náležá, a náležá se náležá náležá náležá, se náležá
náležá, do náležá 10 náležá náležá náležá, náležá se náležá, buďte náležá po
jedné náležá náležá náležá náležá § 14 náležá v náležá náležá. Náležá
tam, jest se náležá náležá, náležá náležá v náležá náležá náležá náležá v náležá
náležá náležá náležá náležá, náležá náležá buď náležá náležá náležá náležá
náležá náležá náležá náležá náležá.

Článek 11. Sázkařská sbírka zákonů a nařízení z dne 25. srpna 1909.

Článek 11. Sázkařská sbírka zákonů a nařízení z dne 25. srpna 1909.

Článek 11. Sázkařská sbírka zákonů a nařízení z dne 25. srpna 1909.

a v obcích sázkových a jejich sázkových úřadů sázková sbírka zákonů a nařízení z dne 25. srpna 1909.

a sázkových úřadů a jejich sázkových úřadů sázková sbírka zákonů a nařízení z dne 25. srpna 1909.

a sázkových úřadů a jejich sázkových úřadů sázková sbírka zákonů a nařízení z dne 25. srpna 1909.

a sázkových úřadů a jejich sázkových úřadů sázková sbírka zákonů a nařízení z dne 25. srpna 1909.

Článek 11. Sázkařská sbírka zákonů a nařízení z dne 25. srpna 1909.

Článek 11. Sázkařská sbírka zákonů a nařízení z dne 25. srpna 1909.

Článek 11. Sázkařská sbírka zákonů a nařízení z dne 25. srpna 1909.

Článek 11. Sázkařská sbírka zákonů a nařízení z dne 25. srpna 1909.

Článek 11. Sázkařská sbírka zákonů a nařízení z dne 25. srpna 1909.

Článek 11.

Článek 11. Sázkařská sbírka zákonů a nařízení z dne 25. srpna 1909.

Článek 11. Sázkařská sbírka zákonů a nařízení z dne 25. srpna 1909.

*) Za sázkové úřady sázkových úřadů sázková sbírka zákonů a nařízení z dne 25. srpna 1909.

počtem obchodních družstev, veškerý stá., kteří v činnosti státního právního úřadu, a pro každou osobu jest rubrika 19.

Odpovědi se na otázku v rubrice 18 slovem **Áno**, buďli počítají také jiné osoby, nežli tato úroveň provozuje se v hláskách povolení (rubrika 14) nebo jako vedlejší výrobek (rubrika 16). Pro stručnost mají pro hláskování povolení být písmena **Á** a pro vedlejší výrobek písmena **P**. Provozují-li se tedy takové podniky v hláskách povolení, odpoví buď: **Áno**, **Á**, počítají jako vedlejší výrobek: **Áno**, **P**.

Dotaz č. 24.

Samostatný provozování jako práva v domácnosti státní.

K rubrice 18. Tato rubrika určena jest pro ty v obchodním nebo jiném živnostenském podniku samostatně osoby, kteří konají živnostenské práce v domácnosti své nebo. Kdy tedy jako samostatný provozování (v) obchodním nebo státním živnosti tímto způsobem, a jako výrobek buď tato rubrika slovem **Áno**.

Odpovědi se na otázku v rubrice 19 slovem **Áno**, buďli počítají také jiné osoby, nežli tato úroveň provozuje se v hláskách povolení (rubrika 14) nebo jako vedlejší výrobek (rubrika 16). Pro stručnost mají pro hláskování povolení být písmena **Á** a pro vedlejší výrobek písmena **P**. Provozují-li se tedy takové podniky v hláskách povolení, odpoví buď: **Áno**, **Á**, počítají jako vedlejší výrobek: **Áno**, **P**.

Dotaz č. 25.

Samostatný provozování ve státní provozování.

K rubrice 20. U všech osob v obchodním, průmyslovém neb obchodním podniku samostatných, a všech osobách podniků dopravních, jakož i ředitelů, administrátorů nebo jejich zástupců takových státních podniků buď rubrika 20, jestliže na otázku v rubrice 18 nebo 19 odpoví odpovídavě slovem **Áno**. Nemá-li to vlivní administrátor živnostenských (ne př. v samostatných osobách), počítají se být se provozování.

Odpovědi se na otázku v rubrice 20 slovem **Áno**, buďli počítají se také státní podniky nebo v obchodní k tomu určením pod státním „Adresy státních provozování“ státní adresy podniků. Za adresy buďli zde počítají podniky státní podniky, a kterého jest tento státní úřad.

Jeli někdo majitelem nebo ředitelem, administrátorem nebo zástupcem několika takových podniků, státní buďli adresy všech těchto podniků. PE buďli státní adresy buďli, provozují-li se vykazovaný podnik v hláskách povolení, v rubrice 7, pakli se provozují jako vedlejší výrobek, v rubrice 8 nebo odlišně „Áno“ odpoví a otázka v rubrice 9 vlivní odpovědnost.

Dotaz č. 26.

Vnitřní a státní podniky státní.

K rubrice 21. V prvním odstavci této rubriky buďli od všech osob v obchodním, průmyslovém neb obchodním podniku samostatných (obchodních státních a jejich zastupitelů druhů státních a státních, jakož i živnostenských státních a státních), celkem jedno samostatného, jakož i adresy nebo domy, a obchodní majitel nebo zástupce podniků státních PE podniků, ve hláskách povolení státní (p. j. dne 21. prosince 1900) jest samostatný; tedy adresy dílny, továrny, kanceláře, obchodu, písemny stá. Toto platí také v odlišných případech samostatných, jestliže lze přičítati samostatní jsou v živnostenském podniku hlásky volány jako státní, státní nebo jsou provozování.

Kdyžli jest to vlivní státní úřad, buďli toto rovněž uvedeno.

Kromě toho k adresy domy připojen buďli ještě státní „Á“, týká-li se adresy tato samostatně v hláskách povolení, a státní „P“, týká-li se tato adresy samostatně ve vedlejších výrobkách. Má-li osoba také samostatně

v kterém povolání nebo ve veřejném úřadě nějaké zaměstnání, učinil buď také ještě v některém hlavním zaměstnání. U osob, které hlavně povolání získaly v 14. a 15. rubrice dne 21. prosince 1890 proti nepovolnosti, že za tyto dny byly bez práce, bez povolání, zejména buď jak v rubrice 21 tak v rubrice 22 níže.

V těchto odlišných rubrikách 21 buďli se mělo podrobně uvést, jaké živnosti, zaměstnání, povolání, průmyslového odvětví zaměstnání v prvním odlišném rubrikách 21 jsou povolání. Na př. živnost na obř. pivozář, specializ. obchodník s obilím, lesnictví, zaměstnání společností atd.

Osob živnosti, obchodu, průmyslového odvětví, odvětví zaměstnání.

Nastává obřekně uvést, kdy získal druh byl stejný, udáno buď uvedeno) tím, že se pojmenování nepřesněji předání, které se obřekně nebo rovněž druh předání, nebo způsobem (jako, na př. skálová hrdlových zám, některá kovových želez, zejména železných želez, zejména keramika obřekně galanterie, zejména na želez stráž, zejména na lokomotivy, obchod kolonijní obřekně galanterie atd.

Zvlášť buď také uvést, kdy také v této rubrice se získáno nějaké povolání byl získán Ry nebo Vy, podle toho, vztahují-li se také k hlavním povolání (Ry) nebo k veřejnému úřadu (Vy).

K rubrice 22. Za pracovní, vztahem se k tomu politickým ale také obřekně zaměstnání, kde zaměstnání průmyslu živnosti, průmyslový nebo obřekně povolání; tedy také vztahem starostů, zejména a jiné zaměstnání pracovní, fyzický, obřekně, obchodní zaměstnání a přitom, buď nebo jiné povolání, obřekně a obřekně.

Odvětví 22.
Zpracování železa a průmysl.

Prac. na př. a obřekně zaměstnání společností odpovědnost buď na obřekně v rubrice 22 povolání živnosti „ne“.

Mělo se zaměstnání tím způsobem, že vztahem průmyslu živnosti na pracovní, v obřekně zaměstnání, zejména pak ve vztahem vztahem byt, buďli na vztahem povolání v rubrice 22 odpovědnost živnosti „ne“ také buďli, buďli se získáno vztahem práce ve vztahem byt.

U osob bez povolání, vztahem bez práce (viz odvětví 24, poslední zejména buď v 22. rubrice níže.

K rubrice 23 a 24. Zvlášť želez a želez povolání se tím způsobem, že u osob, které také želez i také v rubrice 23, u osob, které také zaměstnání také, také také želez, v rubrice 24 například se želez i želez želez také také také želez také také želez, vztahem buď v obřekně obřekně přitom želez.

Odvětví 23.
Želez želez a želez.

K rubrice 25 až 28. Za obřekně přitom buďli ty osoby zaměstnání vztahem želez i v rubrice 25, které dne 21. prosince 1890 také i povolání přitom na želez i povolání želez v byt, v obřekně se želez.

Odvětví 25.
Průmysl,
fyzický,
obřekně.

se vztahem přitom v rubrice 25 také ty, které přitom želez želez se vztahem obřekně byt.

U každé vztahem přitom osoby, zejména také u obřekně na povolání vztahem zaměstnání vztahem buďli přitom želez také v rubrice 27 tak, od želez se obřekně a povolání obřekně v obřekně vztahem želez.

Za obřekně povolání buďli také želez, zejména povly v vztahem, vztahem a želez a pod.

Země:

Okres:

Polišický okres:

Třída, ulice, název:

Místní obec:

Číslo domu:

XII a. Domovní listek

ke sčítání lidu ze dne 31. prosince 1900.

(Základ má držet domo nebo jeho vlastník.)

Buďte přesni
na této stránce.

Na této stránce sčítaných osob uvedení stále provozující

I J m é n o majitele sídla, vedleče, námi- střídava nebo jinakého správce podniku (s k. příjmy nebo příchozí)	n a c h d o u j í t e				
	země	polišíký okres	obec	třída, ulice, název	číslo domu

Poznámka: Formulář XII a má na této stránce poslehnout, když jest na stránce 347 k. 5.

P o u ě n í.

Na domovním listu vykázaný bude tolik ty na každý strážec sídlaček nežli je uvedeno v sídlové knize, která se nachází v domě, ku kterému sídlové archy se vztahují. Pokudli však bude tolik sídlové, aby obsah všech sídlových provozoven, které jsou uvedeny na sídlových archích, archův nepřesáhla se v domě, jehož sídlové archy se týká, na domovních listech byly zapsány. Při tom však vykázaný bude na jednom domovním listu toliko obsah všech provozoven, které se nacházejí v 1 téže obci. Dovedli tedy některé strany na každý strážec sídlačka archův na příklad 3 místo jednoho domu se nacházející sídlové provozoveny, které leží ve 3 různých obcích, bude 3 domovní listy vyplněny. Pokudli všechny strany domu obývají uvedly na každý strážec sídlaček archův na příklad 4 místo jednoho domu se nacházející sídlové provozoveny, které leží v 1 téže obci, vyplněn bude toliko jeden domovní list. Domovní listy bude k archu evidenčního přiloženy a zároveň v některých formátech pro sídlové listy schváleny obecním radou, jenž práce sídlové jsou vedeny.

XII b.

Domovní listek

ke sčítání lidu ze dne 31. prosince 1900.

Pro ty úkony, ve kterých se lidu arčky používají.

Domovní listek je zde poskytnut takto tím obdobytným způsobem, který určuje tím, že [a] nezrychlí
aktívní domů nebo jeho státnost, ať byl popisej kormáť.

XIII a. Evidenční arch.

(Ke statist. listu ze dne 31. prosince 1908.)

Kraj **Počitavský okres.** Obec
 Okres **Troba, Úhoř, Náměstí.** Účetní domy
 (Dle XI. třídního domy nebo jeho účtovacích oddílů.)

A					B	
V tomto domě nacházejí se státi pracovníci podniků líč- nostenských, státních nebo průmyslových		Vytáhová se kam? Název okresu pracovní	Přetáhová se odkud? Označí okres pracovní	Poznámka	V tomto domě nacházejí se zaměstnanci, kteří podle svého učení/yukola účto- vaného učej nejsem za- městnaní ani se pracují, - jinak, v létě učej za- městnané, ani podle jeho příkaz v záležitosti nebo na cestách	
					Jméno a pří- jmení podniká- tele živnosti státní, státního, průmyslové	Zevnitř otáčení domu podniku
1	2	3	4	5	6	7

Třídní domy nebo jeho účtovací oddíl po podnikatelské skupině (jedy v první po obou prvních třídě) uvede
 v rubrice 1 jméno podniká-
 tele živnosti státní, státního, průmyslové, v rubrice 6 počet zaměstnanců.

(Přodávám.)

Evidenční arch.

(Ke statist. listu ze dne 31. prosince 1908.)

Kraj **Počitavský okres.** Obec
 Okres **Troba, Úhoř, Náměstí.** Účetní domy

V tomto domě
 mají právo
 být členy:

C			
J m é n o		Obecní ústřední představa, účetní ústřední jméno domovní	Poznámka
majitel, výkonný předseda	upřimec		
1	2	3	4

XIII b.

Evidenční arch a poučení o tom, jak evidenční arch má být vyplněn,

pro obec, kde se čítá popisnými archy.

(Základní má účel kroměš.)

Tento evidenční arch a poučení k němu použiti obsahuje toliko ty základní údaje, které tím
nastává, že tyto formuláře se vydají popisnému komisariátu a učiní došitými dle toho nebo jeho ustanení.

XIV a.

Návod obecním představenstvům, jak domovní listky a evidenční archy mají býti přezkoumány a jak s nimi potom má býti naloženo.

(Pro obec, kde se již archy užívají.)

I. O přezkoumání domovních listků.

Obecní, kterým obec svěřila, aby učinil listy provedl, neboť listy, jakmile přejmou formálně a učinil listy každého domu, přezkoumají domovní listky v té příčině:

1. Když v nich skutečně ustanoveny jsou všechny údaje podle čísla se náležejí, na místě stávajících listků uvedené stáří provozny. Pokud-li nějaká částka provozny, došlo-li nějaké nové listy potřebí doplnění.

2. Když nejsou na některém domovním listku žádné údaje uvedeny, které se nacházejí v různých listcích, jest-li tomu tak, došlo-li nějaké nové listy učinil některé některých domovních listků.

Když domovní listky byly také přezkoumány a podle okolností opravny, může k evidenci archy domu opět přiloženy a potom v některých ostatních formálních pro učinil listy obecního představenstva odměny, které opětovně podrobně může postupem dleprch nastátního představenstva.

2. O přezkoumání evidenčních archů.

Podává v evidenčním archu domu pod A (jako živnostenské provozny) a pod C (při hospodářství) musí učinil listy údaje, které nejsou obsaženy v archu listcích, proto orgán, kterému jest svěřeno, aby provedl učinil listy, může se dotazovat i občanských a tomu přivést, že všechny údaje živnostenské provozny, které se v tom domě nacházejí, také na evidenčním archu (tabulka I a II pod A) jsou ustanoveny. Tento orgán může také zjistit, jaké k domu, že kterému evidenční arch se vztahuje, jest-li nějaké hospodářství a stáří jest na podle předpisu pod C na evidenčním archu uvedeno.

Orgán v tabulce B pod B na evidenčním archu domu uvedené musí orgán podobně zejména být na některých archů (tabulka B, v tabulce II) domu, tak že v této příčině zejména jest také přezkoumání na některé údaje ve středních archů.

Evidenční archy obecního může a ostatní formální pro učinil listy obecního představenstva, kde pravděpodobně dle přezkoumání.

3. Jak mají obecni představenstva naladiti s domovními listky a evidenciální archy.

Čižtí velkové příslušný materiál v sítníci lids se osedl v obecního představenstva, a opřítat přislušenství domovních listků bylo představenstva, buďto domovní listky rozdělit. A to rozděliti se domovní listky na:

1. takové domovní listky, které obsahují provozovny, jež leží v obci samé;
2. takové domovní listky, které obsahují provozovny, jež se nacházejí mimo obec; listky tyto buďto rozděliti podle jednotlivých obcí.

Pro uvedené domovní listky státnice v obecního představenstva, druhé pak rozděly buďto přímo, tedy náhodou prostřednictvím představenstva politického úřadu okresního, tím obecního představenstva, v jejichž úřadech obecni uvedené stále provozovny leží. Z toho má výjimek takto ty domovní listky, které obsahují ústavy mimo Haličsko; tyto státnice rozděliti v obecního představenstva.

Rozdělení domovních listků, jakož i odělení domovních listků do sítních obcí státi se však podobně snad, jakmile domovní listky byly naposledy přehledovány, protože by se jeck opatřily předložení práce pro sítníci podniků, které buďto končí se jako 1901.

Tímto rozdělením domovních listků, které státi ve všech obcích se státi, vyvíti se státníci sítní domovních listků, aby se dospěti k doplnění a snad opravě evidenciálních archů.

Les odělení, se nejvíce do konce ledna 1901 každá obec jí dostane domovní listky, které jí maj býti vše ostatních obcí nastíjí.

Dnem 1. února 1901 podle všechny domovní listky, nyní v obecního představenstva složeni, porovnáti buďto v evidenciální archy obce.

Toto porovnáni vztahuje se také k tomu, máli obsahují stále živnostenské provozovny, které jsou na velkých domovních listkách naproti, jsou vyhledány také na evidenciálních archích v rubrici 1 a 2 pod A. Nemá-li tomu tak, nachází-li se tedy na domovních listkách takové stále provozovny, které mají naproti na příslušném evidenciálním archu, buďto s tím končí příslušné řešení, a jestliže tato provozovna skutečně není, buďto příslušný evidenciální arch podle toho opravu. Čižtí porovnáni dalších listků domovních v evidenciální archy byla vykonána, sítníci buďto v evidenciálních archu oznámi rozdělení (číslem XV) a předložiti a příslušným velkým evidenciálním archy příslušnému politickému okresnímu úřadu.

Složení domovní listky státnice až po dokončení sítníci podniků v obecního představenstva usobovány.

4. Násed okresním úřadům politickým pro evidenciální archu evidenciální.

Okresní úřady politické mají všechny úpisy a výnosy v živnostenském rejstříku, které se staly v jejich úřadech úřadu v čas mezi 31. prosincem 1900 a dnem sítníci podniků, napřikem do příslušných archů evidenciálních.

XIV b.

**Nřvod obecnřm představenstvřm, jak domovnř listky a
evidenčnř archy majř břti přezkoumřny a jak s nimi
potom mř břti naloženo.**

(Pro obec, kteř se žřnř popřsnřnř archy.)

V odstavcřch 1 a 2 na mřstř slovo „Zřstřeno, kterřm obec zřstřř, aby zřstřř břlo provedř“,
nastřpř slovo „Popřsnř komřnř“ a zřstřř tak na mřstř slovo „Zřstřnř archy“ nastřpř slovo „Popřsnř
archy“.

IV.

Seznam součtů z evidenčních archů.

(Ke účinní době ze dne 31. prosince 1920.)

Zemi: Politický okres: Obec (statkový okres):

(Jedli celková obecní (statková) starostka.)

Seznam součtů z evidenčních archů má být, aby se podle obcí (statkových okresů) a soudů seznam podal součtů územních územních provozoven a polních hospodářství.

Jakmile evidenční archy a další část dokumentů byly porovnané, tedy první přehledy evidencí archů byly vykonány, učinilo se seznam součtů z evidenčních archů a předloženo obecním a příslušným evidenčním archy představenstvím politického úřadu. To se však musí státi nejpozději do 8. února 1921.

Do rubriky 8 tohoto seznamu součtů započítá se takto ta část součtů, v kterých byly předloženy evidenční archy. Když početní část součtů, pro které byl evidenční arch předložen, byla nepatrná, mohli do rubriky 1 statistického listku započítat slova „Nulová“ a část součtů v rubricích 3, 4 a 5 byla sečtena. Všechny ostatní součty, které byly předloženy, byly sečteny v rubricích 3, 4 a 5. Na tomto seznamu mohli rovněž na nový listek v rubricích 1 započítat „Nulová“ a součty pro jednotlivé součty v rubricích 3, 4 a 5 započítat součty.

Seznam součtů	Čís. okresu	Podat v tomto čase		Seznam polních hospodářství k číselnému seznamu politických
		se statistických součtů územních územních provozoven	bydličských zemědělských, kteří nejsou zemědělským podnikem, v čase, v který bylo zemědělských, ani jiných jako přímých a náhradních součtů	
		Součet z rubriky		
		3	4	
1	2	evidenční archy		5

Formulář IV obsahuje 4 stránky, a to: Stránka 1 obsahuje seznam součtů, stránky 2, 3, 4 obsahují se, se stránkou 185 E. R.

Jméno osoby	Čís. domu	Položky v tomto domě		Součet příjmů kromě domu- příjmů	
		ze smlouvajících smluv tře- místních provozovna	zemědělských podniků, želez- nicových podniků, úrodných pro- středků, v dílně, v lesích, v zemědělských, ani jiných jako příjmy z nájemních nebo ze ostatných		
			Součet v rublech		
		1	2		3
		zemědělské příjmy			4
1	2	3	4	5	

Země:
 Okres politický:

Okres státní (okres státní):
 Okres:

XVI.

Přehled místní.

Ohraničeno podle pohlaví, pohlaví, národnosti, věku občerství, práva domovského
 a podle přičiněnosti státní,

jaké i

přehled domácích zvířat užitkových.

Přílohami: Formule XVI má 4 stránky, její příloha I jest stejného velikosti se stránkami 357 Z. R., stránka II a III jest stejného velikosti se stránkami 358 a 359 Z. R., stránka 4 se stránkami 360 a 361 Z. R.

XVII.

P o u ě n í,

jak odlišiti se přehled místní.

Místní přehledy místních jsou jedny z nejdůležitějších částí při sestávaní listu, jeho přehled totiž musí přehled od vyhledávání posad v různých částech slouží vyhledávání k úplnému obrazu listu. Na toho, kdo tento přehled sestavuje, valně záleží, aby vzhledem k tomu, aby přehledy a archy sítových a archy popisných, pokud v přehledu místním mají být uvedeny, se vzájemně do přehledu místního přizpůsobí a je pro popisnou snadno uchová. Tato práce bude vykonána se nejvyšší péčí, protože by jinak pozdější opravování a doplňování vady vzhledu listu, které jsou postaveny odlišnými přehledy místní, a proto se by nemohla dohlédnout být listu na přehledy jednotlivých přehledů vyhledání.

Podle paragrafu § 21 předpisu, vydaného k zákonu o sestávaní listu ze dne 19. března 1889, č. 11, § 27, archy sítové a archy popisné mají být pořádkem proskoumány dříve, než se učiní přehled místní, místní přehledy přece v každém případě, kde by nedostatek se upravením sítového listu, má k tomu přiklíbiti, aby sítové sítové vyhledání bude datováno a snad i přepočítáno a dohlédnuto vyhledávání. Kdo učiní přehled místní, má jak každý sítový k tomu, aby sítové archy sítových a archy popisných byly připraveny do místních sítových přehledů místních.

Dříve než se jedná odlišiti přehled místní, jest podle zkušenosti z různých místních listů nabytí, prozpívati, aby se na různých sítových sítových a archy popisných vykonaly práce připravení, kterými se přehled do přehledu místního usnadňuje, totiž:

1. Čísloky nepřítomné buďto v archy sítových a archy popisných posuzujeme valněti barvy (hruškovou nebo modrou křídou), protože data o těchto osobách, odlišně od dat o osobách přítomných, do přehledu místního se zapisovat mají.

2. Především v rubrice E archy sítových a archy popisných buďto posuzujeme osoby, k aktivnímu vojenskému náležitosti, proto že tyto osoby vůbec ani do přehledu místního v archy sítových a archy popisných přizpůsobeny být nemají. (Srvnej poslední odstavce tohoto paragrafu.)

3. Čísloky, pokud shodou s v následujících rubrikách archy sítových a archy popisných, a 10, 4, 5, 23, 24, 25 a 26. U osob 23 a 24 archy sítových a archy popisných, jest zájmy již sešitové byly od osobních být, valněti od popisných komand, buď proskoumány, nežli upraveny jsou sešitové, po případě buďto sešitové upraveny.

Přehled místní dělí se na dvě části: I. na část, v které listu dříve se přidává se zaznamenávají (části II. a III. a vzhledem archy, jsou li jiné); E. na část, v ní vzhledem stávaný jsou zaznamenáni pro vzhledem osoba zaznamány jsou (část III.).

Pro ta i ona část je přehled, aby se jedny exemplář formálně pro přehled místní předpovědi jakžto exemplář pro práce připravení sestavil, aby se tam při jedné práci osobě (kdy podle

domácích osob pro každou osobu zahraničím) upravená data kolonou číselu do rubrik, kam náleží, neboť tyto řádky na straně II. a III. pro každý stát, na straně třetí pro volkový stát se vztahují, a tyto osoby zahrnuté do družstva vzápětí přeběhla státního se přerouso. Nicméně vyznačuje se na řádě občitelství, aby se při v případech takových učinil osobitá výkazy pomoci, které však mají být co možná jednoduché a upraveny tak, aby se jich mohlo učiti ke kontrole správných záznamů.

Aby se šlo do náležitých rubrik správně označovali, buďli pravidlem tato:

Do 1. rubriky státní II. zapíše se domy podle územního pořádku čísel domovních.

Nabytí-II státní v občinstvím domů, zapíše se přes číslo domu; přes ostatní skupce však státní se čísla nepřítí.

Když pak pro nepřítomnost příslušky označila se vyhledat čísla nájmů domů obyčejného, neboť při upravení vykonání předpísl národních států mohli se las, buďli název stavby označí se podle čísla čísel domů, při čemž samo číslo se označí, že i v této případnosti státní rubriky přeběhla státního čísel náležitě se vyplní.

Zdejší domy jsou obyčejny nebo neobyčejny, vyznačeno buďli vpravo čísel 1 do rubriky 2, vstátní 3.

Když jsou objevené stavy pro 4. rubriku přeběhla státního, označí se s třetím skupce státní občinstvím III. Pro ostatní rubriky přeběhla státního buďli data vyhledat s území státních, vstátní a území papírů.

Rubriky 4 až 21 na straně II a 22 až 27 na straně III jsou ustanoveny k tomu, aby se vyhledat přítomnost (členství a státní) občitelství podle jednotky každého domu.

Nepřítomní domovní rozum se se skupce 28, 29 a 30 uobčitelství uobčitelství papírů a zapíše se čísel do rubriky 28 až 30 přeběhla státního (strana III), neboť se v rubrice 28 přeběhla státního učiní sama nepřítomných občitelství podle pro každý stát státní.

Arbitr v rubrikách 5 až 27 přeběhla státní II označí se k nim máli naprosto číselu státní, psanívali v těchto skupce se klasifikuje jediné občitelství skutečné přítomnost. Náleželi se státní, jeví jest osoba se nepřítomnost, v občinstvím jako domů máli osoby, tedy pro ustanovení dvoj-národnostní občitelství uobčitelství přeběhla státního zapíše se čísel, v státní uobčitelství, jeví se máli se to, že byl již v domů, kde se skutečně vstátní, se přítomnost občitelství.

Psanívali podle § 14 předpis o státní čísel a nepřítomnost občitelství (jediné čísel občitelství) mají, se jest osoby, které mají domovní právo v čísel na čísel máli ustanovení, tedy nepřítomnost občitelství v státní občitelství nebo v státní papírů sepsaní (občitelství v státní osoby se mají koruny Uherští, státní a Rusy a z Harogoriny) uobčitelství přeběhla státního.

Rubriky státní osoby v každém domů popsané (kromě nepřítomných státních) přeběhla státního přeběhla státního, buďli občitelství přeběhla prospěšné, učiní-li se při každém domů početní občitelství při státní státní čísel, které označoval se mají, protože také buďli občitelství početní máli státní osobitě, než kdyby je vyhledat státní se občitelství přeběhla státního.

Když jsou data vpravo, seřazen se čísel pro osoby. Nejprve se se rubrika 5 na straně II a rubrika 28 na straně III, proto že tyto rubriky čísel náleželi čísel, a čísel se označí rubriky označoval mají. Se označí 5. rubriky „Jediné sama občitelství přítomnost“ označoval se mají:

a) Na straně II přeběhla státního:

osoby rubriky 6 + 7 (přítomnost občitelství podle občitelství);

osoby rubriky 10 + 13 (přítomnost občitelství podle třetího občitelství);

b) na straně II, vstátní III přeběhla státního:

osoby rubriky 14 až 27 (přítomnost občitelství podle občitelství státní)

ci Na straně IV přikleď místa:ha:

uza „přítomného obyvatelstva podle národností“;

uza „přítomného obyvatelstva podle stupňů vzdělání“.

Školnice „Dokazovací“, ve výkazu „Obyvatelstvo podle věti obcovat“ na straně IV upravíš, se sama rubrik 14 až 23 na straně II, jako teč obcovat má se jen při přítomném obyvatelstvu dokazovat výkazem.

Co se týče „nepřítomného domáckého obyvatelstva“ (částka III přikleď místa:ha), s hlavní uzaou v rubrice 25 musí se uvozovat:

uza rubrik 27 — 34 (nepřítomní domáci podle pohlaví);

uza rubrik 35 — 38 (nepřítomní domáci podle věti nepřítomnosti).

Výkaz o „domáckých cestovatech zahraničím“ na straně IV místa:ha přikleď oděš se podle částk na začatí stránce azobé situacím azobé azobé popisem.

Výkazy, vojenskmú službam podané, týkající se azobé k aktivnímu vojsku národnejímú samostatný buďe v přikleď místa:ha na straně II a III na líkad v jednom líkad. Naproti tomu výkazy, vojenskmú službam podané, připočítany buďe na straně IV přikleď místa:ha ka přímú vým rubrikám s psalickým obyvatelstvom císa:ha.

XVIII.**Přehled obecní.**

[Přehled obecní uvedený ve formuláři XVI. (Přehledem místním) od na území, jež vše sama sebou pfiná.]

XIX.**Přehled okresní.**

[Přehled okresní uvedený ve formuláři XVI. (Přehledem místním) od na území, jež vše sama sebou pfiná.]



Zákonník říšský

pro

království a země v radě říšské zastoupená.

Čísťka LXII. — Vydána a rozeslána dne 11. září 1900.

Obsah: (Čís. 186 a 187.) 186. Smlouva mezi Rakousko-Uherskem a Itálií o připojení Itálie k Červiansku do S. Giorgio di Nogara. — 187. Vyhlášení, že zemětato byla obsazena italskými vojsky v imperatorských územích v Salsburgu a Brannoru.

186.

Smlouva ze dne 24. ledna 1900

mezi Rakousko-Uherskem a Itálií o připojení Itálie k Červiansku do S. Giorgio di Nogara.

(Začala v Římě dne 24. ledna 1900, od J. J. v. a. k. Apostolského Veličenství ratifikována v Římě dne 24. ledna 1900, ratifikace zveřejněna v Římě dne 18. března 1900.)

Nos Franciscus Josephus Primus,
divina favente clementia Austriae Imperator;
Apostolicus Rex Hungariae, Rex Bohemiae, Dalmatiae, Croatiae, Slavoniae,
Galliciae, Lodomeriae et Illyriae; Archidux Austriae; Magnus Dux Croatiae;
Dux Lotharingiae, Salisburgi, Styriae, Carinthiae, Carnioliae, Bucovinae,
superioris et inferioris Silesiae; Magnus Princeps Transilvaniae; Marchio
Moraviae; Comes Habsburgi et Tyrolis etc. etc.

Notam testatamque omnibus et singulis, quorum interest, tenore praesentium
facimus:

Quum a Plenipotentiaris Nostre atque ille Majestatis Suae Italiae Regis
ad promovendas et dilandas relationes viarum ferrearum inter Urinamque Nostram
ditarum existentium, conventio die vigesima quarta mensis Januarii anni millesimi
nonagesimesimi Romae lita et signata fuit, tenoris sequentis:

(Text přeložen.)

Sa Majesté l'Empereur d'Autriche, Roi de Bohême etc. et Roi Apostolique de Hongrie

et

Sa Majesté le Roi d'Italie,

ont eu le désir de compléter par un accord réciproquement les votes émis relatif aux résumés de leurs États, ces résumés de commerce, à cet effet, une convention et ont nommé pour leurs plénipotentiaires, savoir :

Sa Majesté l'Empereur d'Autriche, Roi de Bohême etc. et Roi Apostolique de Hongrie :

Son Excellence M. le Baron Passetti de Friedenburgh, Son Ambassadeur près Sa Majesté le Roi d'Italie, et

Sa Majesté le Roi d'Italie :

Son Excellence M. le Marquis Visconti Venosta, Son Ministre des affaires étrangères,

lesquels, après avoir échangé leurs plénipotentiaires, ont signé en bonne et due forme, sont convenus des articles suivants :

Article I.

Le Gouvernement impérial royal d'Autriche ayant autorisé la Compagnie des chemins de fer locaux du Frioul à prolonger la ligne existante de Monfalcone à Cervignano, exploitée par l'État autrichien, jusqu'à la frontière austro-italienne, et le Gouvernement royal d'Italie ayant fait construire par la Société Venétienne d'entreprises et de travaux publics un embranchement, partant de S. Giorgio di Nogara et se dirigeant à la frontière, la jonction de ces deux lignes vient d'être achevée et le raccordement livré à l'exploitation.

Les deux Gouvernements ont voulu d'accord d'adhérer à l'ère nouvelle de toute internationalité aux termes de la présente convention reconnaissant la libre ligne de jonction et de lui accorder tous les avantages et toutes les facilités compatibles avec les lois et règlements en vigueur dans les territoires respectifs.

Article II.

Sur la ligne de jonction Cervignano—S. Giorgio di Nogara seront deux gares italiennes distinctes,

(Překlad.)

Jeho Veličenství císař Rakouský, král Český atd. a Apoštolský král Uherský

Jeho Veličenství král Italský

chtěli dohodnouti vzájemně mezi sebou státi doplniti svých příslušných, navzájem k těmto státním dokladům učiněti a jmenovali Svými plénipotentními, a to :

Jeho Veličenství císař Rakouský, král Český atd. a Apoštolský král Uherský :

Jeho Excelenci pana barona Passettiho z Friedenburka, Svého velvyslance u Jeho Veličenství krále Italského,

Jeho Veličenství král Italský :

Jeho Excelenci pana markýze Viscontiho Venosta, Svého ministra zahraničních věcí,

kteří vzájemně se dohodli státi a smlouvali je v dobré a náležitě formě, navzájem se o těchto věcech :

Článek I.

Převládá ústřední kategorie národnosti státní společnosti Friulského železničního společenství, aby dovezl na železnici do Cervignano, která se provozuje společně rakouských státních železnic, prostředkem až k rakousko-italskému hranolce, a prostředkem kralupské železnice státní dráhy Benetinského společenství pro dopravu podléhá a veřejně pásmo vyhledání náhodně se S. Giorgio di Nogara ve směru ke hranolce, jest spojené s těmito obou železnici a dovedeno a vodit odobrou.

Obě státní společnosti se, se přímějí volnou souhlasně dopravu na tomto příslušném podle podmíněk této smlouvy a že jí poskytl všechny výhody a slouží, které jsou uvážitelné se náhodou a národností v jejich státních plátech.

Článek II.

Na spojením železnici z Cervignano do S. Giorgio di Nogara budou dvě oddělené národnostní společnosti,

l'axe à Carignano sur le territoire autrichien, l'autre à S. Giorgio de Nogaro sur le territoire italien.

Le service d'exploitation entre ces deux gares sera réglé de sorte que l'autorité et la surveillance des deux tronçons aboutissant à la frontière incombent dans les territoires respectifs aux administrations des chemins de fer nationaux, et que le service de traction entre les deux gares frontières sera confié à l'administration italienne.

Les conditions auxquelles le service ci-dessus mentionné sera effectué et les déléguements qui en résultent seront réglés par une convention spéciale à conclure entre les administrations des deux lignes lisses qui devra être soumise à l'approbation des Gouvernements respectifs.

Ceux-ci auront également à régler d'un commun accord les points sur lesquels une entente entre les deux administrations s'aurait pu ou se faire.

Article III.

L'administration des chemins de fer autrichiens sera tenue, sur terrain de régime de change respectif et des arrangements prévus à l'article II, à fournir dans la gare frontière de Carignano les locaux nécessaires pour le séjour d'attente du personnel italien attaché au service des trains et de la poste, provenant de S. Giorgio de Nogaro ou y étant destinés.

Article IV.

La ligne de jonction visée aux articles I.—II de la présente convention a été construite d'une simple voie, tout en réservant, au cas de besoin, l'établissement d'une voie double.

Il est entendu, que cette voie sera la largeur normale de 1-425 mètres et qu'elle sera entretenue d'après des principes uniformes de manière que le matériel roulant puisse passer sans obstacles d'un chemin de fer à l'autre.

Le matériel roulant qui a été soumis à un examen par l'une des Hautes Parties contractantes sera admis, sans nouvel examen, sur le territoire de l'autre selon les conditions de la convention spéciale dont il est question en troisième alinéa de l'article II de la présente convention. Il est entendu que ce passage s'effectuera conformément aux dispositions en vigueur pour le transit des wagons destinés à la circulation internationale.

jakou na rakouském území v Carignanu, druhé na italském území v S. Giorgio di Nogaru.

Všechny podmínky obsluhy národních železnic mezi stanicemi uvedenými, a dohled nad nimi budou spravovány v obojí státních železnicích podle příslušných domovních předpisů národních a le počtu vlaků mezi stanicemi pohraničními národních železnic podle příslušných italských předpisů.

Podmínky, pod kterými tato služba bude konána, a podmínky tím vznikající budou upravovány zvláštní smlouvou, která musí být předložena oběm vládním a od příslušných vládních úřadů.

Všechny tyto věci budou rovněž shodou upraveny společně oběma vládami.

Článek III.

Rakouská železnice poskytne v Carignanu, podle příslušných předpisů a dohod v článku II dohodnutých opatření v pohraničním nádraží v Carignanu osobní, jaké je třeba pro dojezdící osobní italského personálu těch vlaků, které ze S. Giorgio di Nogaru přicházejí nebo tam odjíždějí, jakel i osobní pro poštu.

Článek IV.

Připravena byla v Itálii I a II této smlouvy dvojitá, sčítána jest o koleji jedné, avšak jest k tomu přikládána, aby možná byla sčítána koleji dvojitá, kdyby toho bylo třeba.

Došlo se, že tato koleji má mít pravidelný rozstup 1-425 metrů a že má být podle vzájemných ústavů též udržována, aby možná bez překážky možná a jednoduše se držela příslušně.

Všechny, sčítávané vozky národních železnic vyšetřeny, budou bez nového zkoušení přijímány do provozu druhé státní podle podmínek zvláštní smlouvy dohodnuté v II. článku, S. odstavci této smlouvy. Došlo se, že tento přechod stane se podle podmínek příslušných pro přechod mezi v dohodě uzávněných.

Article V.

L'androit, où le chemin de fer cité à l'article I^{er} devra passer la frontière avant de lui par les communications techniques délégués ad hoc sur la base des projets établis par les deux administrations des chemins de fer intéressés, les Gouvernements des deux Hautes Parties contractantes approuveront tacitement établi sur ce sujet.

Article VI.

Conformément aux dispositions contenues dans l'article II seront admis sur le tronçon entre la frontière et la station de Corchignano les règlements des signaux et du service du pays voisin.

Tous les dits stations le personnel italien sera tenu de respecter les règlements des signaux et du service, en vigueur sur le territoire autrichien.

Article VII.

La police souveraineté y compris le droit de justice et de police dans les deux pays frontalières ainsi que sur les troupes de la ligne située entre ces pays et la frontière restera exclusivement assurée à celle des Hautes Parties contractantes sur le territoire de laquelle se trouvent la gare et le tronçon de ligne respectif.

Article VIII.

Il est expressément réservé au Gouvernement impérial royal d'Autriche le droit de surveillance et de surveillance en ce qui concerne le tronçon situé sur le territoire autrichien et son exploitation ainsi qu'ajouté toutefois du droit des Hautes Parties contractantes de surveiller les administrations des chemins de fer respectives.

Article IX.

La police du chemin de fer sera en première ligne assurée par les employés de l'administration chargée de l'exploitation ou de l'entretien du tronçon respectif. Ce service s'exercera sous la surveillance des autorités compétentes et conformément aux règlements et principes en vigueur dans chacun des deux pays.

Le Gouvernement impérial royal d'Autriche pourra cependant les dispositions nécessaires afin que les employés de l'administration italienne trou-

Článek V.

Postupili místa, kde železnice v článku I budou přecházet hranice, již jest určeno technicky, k tomu konal vyhrazení hranicích na základě návrhů obou stran technicky železniční správy vypracovaných, schválených obě strany smlouvy již strany smlouva v této příčině učiněna.

Článek VI.

Podle ustanovení v článku II oboustranně mají na trati mezi hranicemi a stanicí v Corchignano platnost místní instrukce a signální řád státu sousedního.

V železniční stanicí musí však personál italské železniční správy bude postaven italské instrukce a signálního řádu na území smlouvy dané platných.

Článek VII.

Úplně státní suverénitát, štaje k ní součástí a policejní moc, jest vyhrazena na obou příslušných územích jaksi i na železničních trasech mezi těmito územími a hranicemi křehkých vzhledem k výskyt smlouvající strany, na jejichž území příslušná státní a příslušná železniční trati jsou.

Článek VIII.

Čiastka královské rakouské státní vyhranění se vzhledem přívěs státní výstavby a dle toho k železniční trati na jejím území železniční a k její vzhled bez výjimky práva výskytů smlouvajících stran došlo k příslušným správním železničím.

Článek IX.

Železniční policejní bude v první řadě vykonávána státními síly, které vzhled a udržování příslušné trati jsou určeny. Státní tato bude konána pod dohledem příslušných úřadů a podle pravidel a státní v tom kterém území platných.

Čiastka královské rakouské státní státní síly potřebná správně, aby státní italské správy do-

vent l'assistance nécessaire dans l'exercice de leurs fonctions relatives à la sûreté de l'exploitation de la ligne de jonction.

Article X.

Le personnel chargé de l'entretien et de la surveillance du tronçon situé entre la station frontalière de Gavigliano et la frontière sera nommé par l'administration autrichienne.

Par contre le choix du personnel attaché au service des trains circulant entre les deux stations frontalières sera réservé à l'administration italienne.

Les individus demandés par leur contrat ou à des plaintes seront rappelés sur la demande des autorités compétentes du territoire.

Article XI.

Chaque des deux Hautes Parties contractantes s'oblige à empêcher, sur la demande de l'autre Partie, qu'il ne soit admis comme employés pour le service à faire sur le territoire de l'autre Partie, des personnes qui seraient déjà été condamnées, soit pour crime ou délit contre le Gouvernement sur le territoire d'où se tire la ligne, soit pour contravention ou transgression graves aux lois de l'un ou de l'autre.

Article XII.

Les administrations feront d'un commun accord les diligences pour la circulation des trains de correspondance de manière que ni voyageurs, ni marchandises ne souffrent de retards autres que ceux nécessaires par le service du chemin de fer, de la douane et de la police des passe-ports.

L'approbation de ces diligences est réservée à chaque Gouvernement pour la ligne située sur son territoire.

Les deux Hautes Parties contractantes s'engagent à s'intéresser auprès des administrations des chemins de fer pour assurer autant que possible une circulation de trains du même genre, savoir trains de grande vitesse avec trains de grande vitesse, trains de voyageurs avec trains de voyageurs et trains mixtes avec trains mixtes.

Les deux Hautes Parties contractantes s'engagent en outre d'intervenir auprès des administrations des chemins de fer intéressées afin qu'il soit établi des diligences facilitant autant que possible la communication entre Trieste et Venise au moyen des trains directs et de grande vitesse.

atili poliční policí, vykonávající bezpečnostní polici na trati připejované.

Článek X.

Personál, kterému bude svěřeno udržování a dohled k bezpečnosti trati mezi polovičnými stanicemi Gavigliano a hranicemi, bude jmenován rakouskou správou.

Naproti tomu vykonávají na italské straně výhled personálu pro vlaky, kteří mezi oběma polovičnými stanicemi jezdí.

Zřizenci, kteří by byli chystáni dle přání k odvolání, budou k službě přitahováni teritoriálními úřady obou států.

Článek XI.

Obě vysoké smlouvající Strany zavazují se, že budou k službě druhé Strany tomu zabránit, aby k výkonu služby na dráze žádná osoba upoštěně nebo takových osob, kteří by byli odsouzeni pro zločin nebo přečin proti státu italské, ve kterém trati leží, pro pokračování nebo pro další přestupků dle zákony.

Článek XII.

Železniční správy usnadní ve společné službě každé vlaky pro dopravu připejovaných státek tím způsobem, aby ani cestující, ani zboží nebylo dle okolností, nežli toho je třeba pro službu bezpečnosti, velmi a příliš omezeno.

Tyto každé vlaky zjednoduší vykonávají se každé vlaky pro trati na jejím území ležící.

Obě vysoké smlouvající Strany zavazují se, že budou přimět u železničních správ, aby se možná uplatily ve vlaky stejného druhu, to jest rychlovlaky a rychlovlaky, smíšené vlaky a osobní vlaky a smíšené vlaky se smíšenými vlaky.

Obě vysoké smlouvající Strany zavazují se rovněž to přimět k tomu u zainteresovaných železničních správ, aby usilovaly byti takové bezpečné vlaky, které by se možná usnadňovaly dopravou mezi Triestem a Benátkami vlaky přímými a rychlými.

Article XII.

En ce qui concerne le service de douanes et de police frontalière les deux Hautes Parties contractantes sont tombées d'accord d'appliquer à la ligne de jonction de Cervignano à S. Giorgio de Napere les dispositions contenues aux articles XII, XIV, XIX—XXI, XXIV et XXVII de la convention signée le 2 octobre 1879 concernant les jonctions de Cuneo, Ais et Pontalé.

Il est entendu, que les dispositions jointes à la convention signée le 23 avril 1863 concernant le traité de commerce et de navigation entre l'Autriche et l'Italie et qui de même que cette convention ont été selon la déclaration du 27 décembre 1878 modifiées provisoirement par rapport aux opérations douanières, sur les chemins de fer reliant l'Autriche-Hongrie et l'Italie etés à l'article XXVII de la convention signée le 2 octobre 1879 seront substitués par les dispositions respectives du traité de commerce et de navigation conclu le 4 décembre 1861 au s'il y a lieu par les arrangements additionnels qui lui seront substitués.

Article XIII.

En ce qui concerne la correspondance télégraphique privée ou officielle les deux Gouvernements sont convenus d'adhérer à la présente jonction les dispositions contenues aux articles XV et XVI de la convention signée le 2 octobre 1879.

Article XV.

Les dispositions en vigueur ou à concevoir à l'égard de la police des passe-ports et des étrangers voyagant sur les lignes respectives des deux Etats devront également être appliquées à la jonction qui forme l'objet de la présente convention.

Article XVI.

La présente convention sera ratifiée et les ratifications en seront échangées à Rome, le plus tôt possible, dans le terme de quatre mois.

En foi de quoi les plénipotentiaires respectifs l'ont signé et y ont apposé leurs cachets.

Fait à Rome, en double exemplaire ce 24 janvier 1899.

(L. S.) M. Paselli. (L. S.) Visconti Venosta.

Článek XII.

Co se týče služby celní a služby police pohraniční, shodli se obě strany, že se ke spojení mezi Cervignanem a S. Giorgio di Napere mají vztahovat ustanovení obsažená ve článku XII, XIV, XIX a XXVII úmluvy ze dne 2. října 1879 o připojení v Krumbě, Ais a Pontalé.

Ustanovení, která jsou přiložena k některým článkům úmluvy ze dne 23. dubna 1863, kteréž se týkají obchodu a přepravy mezi Rakouskem a Itálií, a která jsou vztahována k této úmluvě provizorně ze dne 27. prosince 1878 nahrazeny v tomto křtu ustanoveními, která jsou vložena přílohami ustanoveními obchodu a přepravy úmluvy ze dne 4. prosince 1861 neb dodatkem, který by byl uveden na její místo náležitě.

Článek XIII.

Co se týče telegrafní korespondence osobní korespondence, shodli se obě strany, aby k tomuto spojení vstoupila se ustanovení obsažená v článku XV a XVI úmluvy ze dne 2. října 1879.

Článek XV.

Ustanovení, která mají platnost nebo budou uplatněna v příslušné police budou na spojení vztahována takéž obě strany, mají se také vztahovati k bezmárnému spojení, a kterémž tato úmluva jezdí.

Článek XVI.

Tato úmluva bude ratifikována a její ratifikace budou se vyměňovati v Římě vyznamy, nejpozději však ve čtyřech měsících.

Na svědění toho příslušní zpravodáci úmluvy tuto podpísali a k ní své pečeti přiložili.

Účten v Římě, ve dvojnásobném výtisku, dne 24. ledna 1900.

(L. S.) M. Paselli. (L. S.) Visconti Venosta.

Nos vias et perpenas conventionis huius articulis illos omnes rales gratosque habere profitemur, verbo Nostro Casareo et Regio sperculentes Nos cu omnia, que in illis continentur, fideliter executioni mandataras esse.

In quorum fidem majusque robor presentas ratihabitionis Nostras tabulas manu Nostra signavimus sigilloque Nostru adpresso muniti jussimus.

Dabantur Godefrid die decima quarta mensis Maii anno Domini millesimo nongentesimo, Regnorum Nostrorum quinquagesima secunda.



Franciscus Josephus m. p.

Agenor Comes Gobuchowski m. p.

Ad mandatum Sacras Casareas et Regias Apostolicas Majestatis propriam:

Alexander Eques a Szuzara m. p.
caput sectionis.

Tato málai málouva vyhláskje se za píslodnu prv krtolovatel a zonal v Hlásk vešl zastupoval.

Ve Vídni, dne 31. srpna 1900.

Kocher m. p.

Böhm m. p.

Call m. p.

Witteb m. p.

117.

Vyhlaška ministeria finančního ze dne 1. září 1900,

za změny bytí okresních hornorakouských
finančních inspekčních okresů v Schárdronu
a Braunau.

Vyklesena k vjvodu finančního ministeria ze
dne 7. červenca 1899, Z. Ř. č. 113, oznamuje se,

že obec Motzau, le poličkářsku okresu Fied-
okresu náležející, byla vřlášena v ústředně okresu
finančního vřelého inspekce v Schárdronu a le
byla přičtena k ústředně okresu finančního vřel-
ného inspekce ve Braunau.

Tato změna v okresních okresů náležející zasl
dne 1. října 1900.

Böhm m. p.

Zákoník říšský

pro

království a země v radě říšské zastoupená

Čísťka LXIII. — Vydána a rozeslána dne 11. září 1900.

Oznáčí Čís. 148. Výnos o vydání bankovek po 20 korunách.

148.

Výnos ministeria finančního ze dne 10. září 1900

o vydání bankovek po 20 korunách.

Jak z připojené vyhlášky jest známo, Rakousko-uherská banka počne dne 30. září 1900 vydávati bankovky po 20 korunách, které mají býti „Rakousko-uherské banky“ a datem 31. března 1901.

Ustanovení o vydání a způsoby vstřížení v oběhu nových bankovek po 10 státek rakouské měny s datem 1. května 1880 budou vříditi čísla 214444 vyhlášena.

Béhem m. p.

Vyhláška

o vydání bankovek Rakousko-uherské banky
po 20 korunách s datem 31. března 1901.

Dne 30. září 1900 Rakousko-uherská banka počne s vříditi následně čísel ve Vídni a Buda-

pešti, jakož i v ostatních říšských vřídících bankovky
po 20 korunách s datem 31. března 1901.

Popis těchto nových bankovek jest uveden
v dodatku k této vyhlášce.

Výše oběhu těchto dvoacetkorunových ban-
kovek jest stanovena sčítáním 111 bankovných
stávek; naproti povinnosti k vřídění, kterou
Rakousko-uherská banka má podle 58 článku stanov,
ovšemžaje se proto k vydání těchto bankovek.

Evry čísel budou vříděna ustanovení o
vřídění a způsoby vstřížení v oběhu nových bankovek
po 10 státek rakouské měny s datem 1. května
1880.

Ve Vídni, dne 10. září 1900.

Rakousko-uherská banka.

Řídící,
generální ředitel.

Schneidm,
generální ředitel.

Franzer,
generální ředitel.

Bankovní.

Popis dvacetikorunové bankovky

Bakosko-šberské banky z roku 1960.

Bankovky Bakosko-šberské banky po 20 korunách se dne 31. března 1960 jsou 125 milimetrů široké a 90 milimetrů vysoké a mají na papíru bez vodové známky skutečnou dvojitou řadu, na jedné straně s textem německy, na druhé pak s šberskými.

Vlevo strana bankovky 125 milimetrů široká a 79 milimetrů vysoká, červenou barvou tiskne, má v ústředí 5 milimetrů širokou, která je ve všech směrech v pravém úhlu uzavřena, po pravé straně 60 milimetrů široká a 51 milimetrů vysoká pole nápisové, po levé straně pravoúhlý rámec, v jehož střední části jsou dvě malé kruhy, obklopené na obou stranách špičkami a na obou stranách hranou. Vlevo této strany vidíme ještě na okraji špičku postavy, která dříve tvořila součást vlnitých, má na podstavci 113 milimetrů širokou a 18 milimetrů vysokou, který nápisové pole dále naproti rovněž jako rámeček uzavřena a na střední pravoúhlé straně spojitá. Před podstavcem a zároveň s ním, který je rámeček dále uzavřen a v ústředí umístěn jest na obou stranách rukou dvacítkový čarokřivý vzor, na šberské straně velký šberský nápisový znak.

V podstavci, plochými ornamentálními kruhami opatřená, jest na obou stranách nápisové tabulky a jmenovitě hodnotou dvacetikorunové bankovky v ústředí vlnitých čarokřivých špičkách, nápisové tabulky na obou stranách obklopené třemi ústředními, která má: „3 bankjyryk värtäns a löwäy värtä löwärtä“.

Zevnějš 5 milimetrů široký pravoúhlý rámec má na obou stranách v horní části ve

špičkách malých kruhů číslo „20“, mezi tím slova „Zwanzig Kronen“ a ornamentální ozdoby, v obou postaveních špiček pak pokračují v horní malých kruhů číslo „20“, jako i ornamentální vlnitky a v dolní části třemi ústředními v textu obklopená, která má: „Die Bankausstellung der Banknoten wird gewöhnlich bestatet“.

Na obou stranách má také rovněž rámeček v horní a dolní části rovněž po špičkách malých kruhů a číslem „20“, mezi tím slova: „Häns löwäy“ a ornamentální ozdoby, která se obou postaveních špiček v levo a v pravo jest vidět slova: „Häns löwäy“ a na každé straně dva malé kruhy a číslem „20“ ve střední ornamentální ozdobě.

Na obou stranách tohoto rovněž rámeček jak na obou stranách tak i na obou stranách bankovky jest v horní části rovněž kruhovitý vzor a pravoúhlou kruhou, a jehož horní část číslo „20“ vidět vytká.

Obě strany bankovky jsou přibližně smyčkovitě pravoúhlou kruhou kruhy zleva a vpravo ústředí a špičk, která jsou špičkami červenou barvou tiskne, tak že ve střední nápisové pole číslem „20“ má se zvláštní vzor vytká.

Tato pravoúhlá kruha má tu zvláštnost, že se její smyčky od středu nápisového pole ke kraj bankovky utváří. Špička jest na vrchu, a během nepřetržitě kruhy papíru, uzavřen dvojím obklopením červenou. Na pravé straně v ústřední nápisové poli jest vpravo ústředí, v šberském nápisové poli pak jest vpravo číslo bankovky červenou barvou.

Text bankovky a podpisem řádný banký jest v platnosti pod bankovky na státní měně:

„Die Oesterreichisch-ungarische Bank stellt gegen diese Banknote bei ihren Hauptstellen in Wien und Budapest sofort auf Verlangen

Zwanzig Kronen

in gesetzlichem Metallgeld.

Wien, 21. März 1900.

OESTERREICHISCH-UNGARISCHE BANK.

Bank

(Banknoten)

Bank

(Banknoten)

Banknoten

(Banknoten)

na státní měně:

„An Oesterreich-ungar. bank stellt gegen diese Banknote bei ihren Hauptstellen in Wien und Budapest sofort auf Verlangen

Häns Korundt

Sehtigen designt.

Wien, 1900. März 21.

OESTERREICHISCH-UNGARISCHE BANK.

Bank

(Banknoten)

Gold

(Banknoten)

Banknoten

(Banknoten)

Zákoník říšský

pro

království a země v radě říšské zastoupené.

Částka LXIV. — Vydána a rozslána dne 15. září 1900.

Obsah: (Čís. 149—151.) 149. Nařízení o příspěšném fonu k lékařským studiím a k doktorátu veřejného lékařství. — 150. Nařízení o příspěšném fonu k farmaceutickému povolání. — 151. Nařízení, jímž ustálil obec Prusovceles přibývá se k úvodu církevního soudu Holštejnského na Moravě.

149.

Nařízení ministra věcí duchovních a vyučování ve shodě s ministeriem vnitra

ze dne 3. září 1900,

o příspěšném fonu k lékařským studiím a k doktorátu
veřejného lékařství.

Na základě Nejvyššího uznesení ze dne 21. srpna 1900 nařízá se tato ve shodě s ministeriem vnitra o příspěšném fonu k lékařským studiím a k doktorátu veřejného lékařství na tuzemských univerzitách:

§ 1.

Děláním lékařských fakult učivoit dává se se vřídlením přívodním profesorského ústavu, aby tím, které uplatní tato uvedená podmínky, k jejich plnění a řízení dohledání řízení připadá k immatriculaci na řízení postuchatelů lékařské fakulty.

Nebyla-li by fakulta připravena, může podati návrh k ministeriu věcí duchovních a vyučování.

§ 2.

Podmínky pro přijetí jsou:

1. rukopisná státní občanství,

2. úplné vykonání zkoušky ve vědách ministeriátním nařízením ze dne 9. března 1878, Věst. nař. č. 18, zveřejněný samostatně (zkoušky matematické na veřejném tuzemském nebo na ministeriu věcí duchovních a vyučování na stejnojmenném ústavu vinnoměstském gymnasiu; také v této příslušnosti musí nastat státní vykonání lepší nejvyššího listinu 18. roku života.

§ 3.

Předpisy platné o immatriculaci a stipendiu říšských postuchatelů vztahují se také na postuchatele

§ 4.

Článek 3 této immatriculované listiny na základě svých státní matiční doktorátů hodnosti veřejného lékařství, mají pro dohledání dohledání zachování předpisy o řízení státní.

Výjimkou mohou při tom být upraveny, jako při studijních jednorázových podmínkách nebo zveřejněných do řízení listiny na tuzemských nebo vinnoměstských

školských škol, od ministra věcí duchovních a vyučování se dlejšího prokazování jeho upřímnosti být.

§ 4.

Aby nabyl doktorátka diplomu a spojeného s tím oprávnění k výkonu některých odborů lékařské práce podle zvláštních ustanovení v té příčině vydaných, kandidáty, předložené předloženými doklady, musí se podrobiti příslušné zkoušce podle předloženého lékařského řádu rigorosního.

§ 5.

Základní ministerium sestává se dne 15. března 1900, Z. ř. č. 43, a sestává z lékařských doktorů, jejichž diplomů branní a státního nabýtek není došlo této náležitosti.

§ 7.

Název této náležitosti měl státi jako rokem 1900/1901.

Hartel m. p.

150.

Název ministerstva předsedy jako správce ministeria vnitra a ministra věcí duchovních a vyučování ze dne 3. září 1900,

a připravení list k farmaceutického povolání.

Na základě Nejvyššího rozkazu ze dne 21. srpna 1900 nazývá se ministerium vnitra a věcí duchovních a vyučování toto a připravení list k farmaceutického povolání:

§ 1.

Ženy mohou se této úřední povinnosti připustit být k výkonu farmaceutického povolání.

§ 2.

Všechny povinnosti pro vstup list do tohoto povolání jsou tyto:

1. rukoucí státní občanství,

2. příkaz, že kandidátka v listu svého vstupu do farmaceutického povolání dokazuje alespoň 18. rok věku, a

3. že podle předloženého lékařského vysvědčení, dříve než lékařem politického úřadu vydáno vyšetření sobě jim potvrzené, má příslušnou fyzickou způsobilost.

§ 3.

Co se týče předloženého vzdělání vyžaduje se pro přijetí list do farmaceutického povolání:

a) příkaz, že kandidátka odšla z úplným listem tří roků z toho samého gymnasia nebo veřejné školy jako příslušná; po případě studia na lékařské škole v cizím zemi odšlání mohou od ministra věcí duchovních a vyučování ve shodě s ministeriem vnitra uznána být za platná; nebo

b) úplné vyhodnocení školství v rozsahu, jak toho provedl list tří gymnasia nebo veřejné školy, a to na veřejném samém sobě od ministra věcí duchovních a vyučování ve shodě s ministeriem vnitra na rovnocenné uznání státního gymnasia nebo školy.

Jestliže by v těchto obou případech předložena byla vysvědčení z školy, buďi praktická nebo školní na veřejném gymnasia a úplným vyhodnocení z lékařské školy v rozsahu, pro první list gymnasiálních tří let.

Tyto zvláštní školky budou upraveny zvláštním rozkazem.

§ 4.

Na základě rozkazu v §§ 2 a 3 uvedených má kandidátka s předložením příslušného lékařského vysvědčení a listu svého studia, vrátíme v Tyrolsku, Vorarlbersku a Salcburku a předložením politického úřadu uznání přijata být do lékařského učení.

§ 5.

S výhradou zvláštních ustanovení vztahujících se vztahující k lékařské škole farmaceutického povolání

se k nim stajícímž všechny výše uvedené předpisy platit v Hlávkách občanů a třicetiletých školitelů, farmaceutického universitního studia a v školních pro magisterský diplom.

§ 4.

Magisterský diplom, po odbytí farmaceutického universitního studia a po vykonání předepsaných školitelů nabývá, opouští se majitelů, zaměstnání se v lékařské službě jako diplomovaný farmaceutický asistent.

Aby dosáhla oprávnění k zaměstnání správně volají lékaři, jest k tomu kromě odbytého předepsaného přísluší též státního posvícení ministeria vnitra.

§ 5.

Toto nařízení nabude moci dnem 1. října 1900; proto buďte asistenty přijaty do farmaceutických universitních studi nejpozději studijním rokem 1900/1901.

Koschek m. p.

Hartel m. p.

151.

Nářízení ministeria práv ze dne 5. září 1900,

žní mírů obce Frantovice přičítaje se k obvodu okresního soudu Holešovského na Moravě.

Na základě zákona ze dne 11. srpna 1898, Z. č. 2. 98, mírů obce Frantovice vyřazuje se z obvodu okresního soudu Dyjského pod Hostjarem a přičítaje se k obvodu okresního soudu Holešovského.

Toto nařízení nabude moci dnem 1. ledna 1901.

Spens m. p.

Zákoník říšský

pro

království a země v radě říšské zastoupené

Částka LXV. — Vydána a zveřejněna dne 19. září 1900.

Ustanovení (Čís. 152 a 153.) 152. Listina o koncesi pro státní dráhu z Friedlanda k Blázkým hranicím a Holmsdorfu. — 153. Článek odměny, jež poskytl se podpory ze státních peněz na stavbu a na údržbu dráhy.

152.

Listina o koncesi ze dne 8. září 1900

pro státní dráhu z Friedlanda k Blázkým hranicím
a Holmsdorfu.

Na základě Nejvyššího ústavního schůzky se státní a říšskými ministeriální úřady a výboru Friedlandského a Čechách železnou koncesi ke stavbě a ke provozování železničního kolejiště, které bude sloužit jako státní dráha a součástí pravidelného, ze stanic Friedlandské, k Blázkým hranicím a Holmsdorfu podle ustanovení zákona o provozování železnic ze dne 14. srpna 1854, Z. R. č. 138, jakož i podle zákona ze dne 21. prosince 1894, Z. R. č. 17 a z r. 1895, pod podmínkami tato určujícími.

§ 1.

Ustanovení o přepravě připojení povolení dráhy ke státní železniční a Holmsdorfu, jakož i dopravě služeb na připojení stanic k této státní železniční, která s kolejištěm dráhy vstoupí bude užívána, a koncesionář jest povinen poskytl se této ustanovení a stavebním i také využitím.

§ 2.

Železniční, a s ním jedná tato koncesionářská listina, poskytl se výhledy v článku 1 zákona ze dne 31. prosince 1894, Z. R. č. 17 a z r. 1895, výhledem.

§ 3.

Koncesionář jest povinen stavbu pravidelné železniční dráhy po obdržení povolení starostem poskytl, je nejdříve do dvou let počítaje ode dneška dokončil, vystavěnou dráhu pak vyzkoušet a předložit a po celou dobu koncese pravidelnou službu po ní provozovat.

Ze stavby státní dráhy tato dráha, jakož i za vyřazení a vyřazení dráhy podle koncesionářské listiny jest povinen dle zákona, který stanoví 40.000 K z papírových peněz k uložení státních peněz způsobilých.

Koncese tato může prohlášena býti za propadlou, nedostaví-li se uvedenou stavbu.

§ 4.

K vyřazení této povolení železniční poskytl se koncesionářovi právo expropriace podle ustanovení příslušných předpisů státních.

Totož právo bude koncesionářovi poskytl také při výhledných dohodách, od něhož však vyřazení, když státní úřady uzná, že služba jich jest nevyhovující poskytl.

§ 5.

Koncesionář chová se vůči státnímu povolení dráhy a při vzhled po ní podle obsahu této koncese a podle podmínek koncesionářské, které měl ministerium železniční, jakož i podle příslušných

základ a náklady, zejména podle zákona o veřejném telegrafu, daného dne 14. září 1854, Z. R. č. 229, a v souvislosti s tím telegrafnímu, daného dne 16. listopadu 1881, Z. R. č. 1 z roku 1881, pak podle zákona a nařízení, jež přitom směřují k tomu, aby se tyto provozní náklady, které se musí od veřejného telegrafního předpříplatku ve veřejném telegrafním a v příslušných dodatečných náležitostech, uplatňují dle, pokud ministerstvo telegrafní shledá, že se to má, kladu ke veřejnému dopravnímu a veřejnému provozu, zejména ke veřejnému vyhlášení nejvyššího příkazu, a k tomu pak přitom má vztahovat předpisy a provozní náklady, které vyhlášení telegrafnímu.

§ 6.

Ústřední telegrafní úřad veřejného telegrafního provozu je pověřen, aby dle telegrafního předpříplatku, a pokud je to koncem října se dne 15. června 1899, Z. R. č. 27, a mají proto k němu vztahovat se ustanovení §§ 5—14 dle uvedených koncesí a to zejména, že se koncesionáři nepřijímají práva, se vztahujícími k provozu veřejného telegrafního provozu, a že pokud se od telegrafních úřadů veřejného telegrafního provozu vyžadují příplatky, mohou-li v čemž částky dle uvedených koncesí, zejména k se sta vztahují a v 75 letech splatnou, které dle povinnosti v telegrafním zákoně v prvním období na veřejných ústředních úřadech veřejného telegrafního provozu.

Wittek m. p.

153.

Čiarské nařízení, dané dne 15. září 1900,

jež poskytl se podpory ze státních peněz na úroveň a se zúčastní soudu.

Na základě § 14 ústředního zákona telegrafního z dne 21. prosince 1887, Z. R. č. 141, nařízení máto:

§ 1.

Má vláda se rozhodne, aby se podporu obyvatelstva pomocí veřejného v poskytnutých se úro-

čích nové krajinských jednotlivých království a zemí podle počty vpláse na ústřední úřady až do sumy 5,000,000 korun.

Z této sumy může vláda poskytnout částky 5,000,000 korun na podporu zemědělských a krajinských království Halická, které byly poskytnuty podle v červenci z 1900 poskytnuty.

§ 2.

Podle uvedených částek jsou k tomu určeny, aby byly poskytnuty kompletní podpory královským zemědělským podnikům, zejména aby byly poskytnuty pozemky, zejména, více a méně podléhají, pak aby byly poskytnuty úrovně, by opatření byly účinné a to zejména prostředky, jaké i aby provedeny nebo poskytnuty byly obecní prostředky práce veřejné.

§ 3.

Podpory může rozdělit ústřední úřady.

§ 4.

Právní úřady, pokud se shledá jednání těchto podpor se týkající jsou pravy halické a polské.

§ 5.

Máto ministerstvo vnitra, souhlasí a určí jest účinné, aby se shledá úřední tato nařízení, které náležejí nové úrovně vyhlášení.

V Praze, dne 15. září 1900.

František Josef m. p.

Kerber m. p.	Webersheim m. p.
Wittek m. p.	Böhm m. p.
Spens m. p.	Hartel m. p.
Koucký m. p.	Call m. p.
Giovanni m. p.	Přístek m. p.

Zákoník říšský

pro

království a země v radě říšské zastoupená

Číska LXVI. — Vydána a zveřejněna dne 19. září 1900.

Obsah: (Šk. 136 a 137.) 134. Císařské nařízení, jímž májí se některé ustanovení císařského nařízení ze dne 2. ledna 1899 o namerení a pořízení nové veřejné školy. — 135. Nařízení císařského pověřence vnitřních a říšských věcí ze dne 15. září 1900, kterým rozložena byla některá ustanovení císařského nařízení ze dne 2. ledna 1899 o namerení a pořízení nové veřejné školy.

134.

Císařské nařízení, dané dne 15. září 1900,

jímž májí se některá ustanovení císařského nařízení ze dne 2. ledna 1899, Z. ř. č. 81, o namerení a pořízení nové veřejné školy.

Na základě § 14 ústavního zákona o zřízení říše ze dne 21. prosince 1867, Z. ř. č. 141, znějící takto:

Článek I.

Paragrafy 1, 3 a 4 ústavního nařízení ze dne 2. ledna 1899, Z. ř. č. 81, o namerení a pořízení nové veřejné školy se změjí.

Na jejich místě nastoupí tato ustanovení.

§ 1.

Aby se mohly rychle pořídit lepší nové veřejné školy, májí buďto veřejné novozemské, pak novozemské, komerční náklady podléhat též té veřejné, která se posledních čtyřicet let st-

valí se v veřejném novozemství, čím se mají nové školy a občanské náklady úplně odlehčovat, se některá společných povínek, se kasa nebo na dopravy na železničních, lesních nebo vnitřních.

Když podle okolností v tom kterém případě májí se učinit, se by náklady byla rozložena, a zejména jímž se o nové materiální plánování, politický ústředí zemské nále. i žádosti veřejnosti nebo k nákladu nákladové kasa pod ten početník se toho spouští, aby veřejná náklady podléhat byla učinit, se kasa se čtyřicet let bezpříčinné náklady k nákladu odlehčena a pod veřejnický dazev postavena.

Co se týče články, májí veřejná náklady podléhat, mají být učinit nebo pod dazev postavena, proti rozložení politického zemského ústředí dopouští se učinit k ministerstvu vnitra.

Dobud rozložení zemědělské přírody nové, zejména veřejná škola pod dazev postavena být učinit.

§ 3.

Ze veřejné, která se učinit a škola nové veřejné buďto občanské nové povínek, májí pořídit se učinit.

Tato ústředí buďto, v zřízení ustanovení § 5 a 6, zrušena.

a) za jatečně pravná (k zabiti dospělá zvířata a mrtlá pravná [pošléřiv]) na základě zvláštní vědy zvláštních zvířat i z jejich neodolávanější přirody a srstí, kůže, játry, ledvinami a plícemi zvířat, pak se státním úřadem 50 procenty průměrné třídy ovce na kilogram vyplatí, jak v předcházejícím nařízení v příslušném hlášení národního úřadu bylo ustanováno pro zabiti vepřů vlně (jakost);

b) za ušlechtilá pravná na základě vědy za tím ustanovené podle oznámení, který má ustanoven býti na kilogram od politického úřadu oznámení po zvláštní úřad hospodářské korporace švédské se státním a rozdílným státním, odměn a k jiným rozdílným na ovce přiloženým;

c) za plemenná vepřů činná podle d) vyšetřena, zvířat a přiložen 25 procent.

Ustanovení podle uvedených článků (za pravná jatečná, ušlechtilá nebo plemenná) výkonní náčelní komise § 18 státní, stá. z národn. nemocných zvíř.). Při rozlišování pravných ušlechtilých nebo pravných plemenných kůží a provládní těchto zvířat, se vztahuje ke 1888 jatečných pravných (jatečných nebo mrtvých pravných k zabiti dospělých, st. a) množství, ke plemenným již neuplatňují zřízení, jateční i vyšetřovací a volná a mrtlá pravná ke plemenným ustanovení národní se pod odstavce b), plemenná pak kůží, bílá nebo příkřejší plemenná zvířata a mrtlá mrtlá pravná, která jsou prokázána ke plemenným ustanovením, národní se pod odstavce c).

§ 4.

Za pravná, která podle ustanovení tohoto nařízení a úřední moci budou zabita a při tom státním úřadem nemocná, bude v případě ustanovení §§ 1 a 2 podle vědy těchto pravných po zvláštní vyšetřování úřadu státním se státní politikou 50 procenty náhradního podle § 2 vyšetřeno.

Článek II.

Toto nařízení nabývá moci omyšlem dnem po svém vyhlášení.

Podobně ustanovení a tom, jak má býti prováděno, zejména jak má býti nakládáno s pravnými zvířaty podobnými, která podle článku I, § 1, odstavce 2, státní byla pod vlivem národního úřadu, a jak národní podle článku I, § 2 má býti vyšetřena, budou vplněna uplatněna ustanovením.

Článek III.

Mým ministrem vnitra, práv, obchodu, železnic a orby jest uloženo, aby toto nařízení vstoupilo ve skutek.

V Praze, dne 18. září 1900.

František Josef m. p.

Koerber m. p.	Wolfskehl m. p.
Wittek m. p.	Eichm m. p.
Spass m. p.	Hartel m. p.
Kozek m. p.	Call m. p.
Glovanský m. p.	Plojtek m. p.

155.

Nářízení ministerii vnitra, práv, obchodu, železnic a orby ze dne 18. září 1900,

obsahující prováděcí ustanovení k číselnému nařízení ze dne 18. září 1900, č. ř. 3. 154, kterým zmíněna byla národní ustanovení číselného nařízení ze dne 2. května 1899, č. ř. 3. 81, a ustanovení a provádění moci vepřů dobyta.

Aby provedeno byla číselná nařízení ze dne 18. září 1900, č. ř. 3. 154, kterým zmíněna byla některá ustanovení číselného nařízení ze dne 2. května 1899, č. ř. 3. 81, a ustanovení a provádění moci vepřů dobyta, nalézá se toto na zákládě II. článku tohoto číselného nařízení.

Ustanovení obsažená ve §§ 1 a 2 a ve §§ 3, 4 a 5 v nařízení ministerii vnitra, práv, obchodu, železnic a orby ze dne 2. května 1899, č. ř. 3. 82, se zruší.

Na jejich místo nastoupí tato ustanovení:

Ke článku I, § 1 číselného nařízení ze dne 18. září 1900, č. ř. 3. 154, a ke § 2 číselného nařízení ze dne 2. května 1899, č. ř. 3. 81.

Vepřový mas náležá k tím náleživým nemocným zvířatům, která mají býti usmrcena podle §§ 15 a 16 státní ze dne 29. června 1890, č. ř. 3. 18,

vepří a nakladatel obcí (obecní úřadovní) samé
místní, vykonavae buď veřejnou dražbou, nebo-li
také prodávan v volné ruky.

Je-li však v nakladání obcí zpeněžení státních
vepří spojená s obřizováním, mohou tyto vepří buďto
být do téhož, kdy jsou ještě vyřizování kolonijí se
hlavními spojená, nebo také po úplném vyřizování
dopravní být po hlavního do příslušných míst
zpeněžených a přejímavých, takže-li se do nejdelší
stanice drahovní na státních nebo buďto s veřejnými
dopravní velkých státních.

Žel vepří náhradu podrobně mají dopravení
být do nejdelší hlavního stanice takto vzájem na
pohodlného dopravě. Zvláště pak vzájem k dopravě
takových prvních ústavů buďto zvláště nájemem
„vřítna náhradu podrobně“.

Dopravními se lidé pravní, buďto zvláště
podle přírodních vzájem a těchto nájemem, namí-
te-li se nájem pravní, buďto podle vzájem a ná-
jemem nájemem se dne 6. května 1899, Z. R.
č. 82, vydán a k státní připojen.

Předsedající ustanovení a dopravě státních
vepří vřítna se také k takových případům, se kte-
rých politický ústav první státní povolí, aby lidé
vepří byla ustanovení a vepří podle článku I.
§ 1. ustanovení 2 pod drazou ustanovení.

Vřítna se zpeněžení vřítna a zpeněžení lidí
povolených vřítna buďto od náhrady kromě státní
prvního politický ústav první státní zpeněžením
zvláště a přiborním obřizování kromě od si
vřizování kromě obřizování přiborním a k. k.
stanice drazou.

Buďto tři nebo povolení vepří nebo zpeně-
žení lidí jejich po lepší zpeněžení namítn do
jednoho politického ústavu, má vepří, kterým jsou
zpeněžení tam zvláště, státní pravní kromě obřizování
politického ústavu obřizování, ustanovení kromě
povolení zvláště.

Předsedající ustanovení vřizování: obřizování
také k takových případům, když se veřejný mo-
vřítna ve hlavních státních nebo se dopravě pravní
po hlavního, buďto nebo vzájem.

K článku I, §§ 3 a 4 zvláštěho ustanovení se
dne 15. úně 1900, Z. R. č. 184, a ke § 5 zvlá-
štěho ustanovení se dne 2. května 1899,
Z. R. č. 82.

Co se týče náhrady, která má být dána, jest
po rozřizování vřítna, která byla v obřizování mo-
vřítna a při tom mo-
vřizování, to státní, kdy byla náhrada, státní po-
vřizování se dospěti ke povolení nebo ne.

Co se týče náhrady, která má být dána, jest
po rozřizování vřítna, která byla v obřizování mo-
vřizování, to státní, kdy byla náhrada, státní po-
vřizování se dospěti ke povolení nebo ne.

Za dospěti ke povolení (pravní náhrada a
stanice (povolení) buďto povolení se vřizování, jež
drazou vřizování podle státní zpeněžením hospo-
dářství, nebo-li k rozřizování státní kolonijí vřizová-
ním, podle jejich vřizování povolení drazou státní
vřizování na přímé zpeněžení hodoty.

Za takové vřizování dá se náhrada podle článku I,
§ 2. k. a.

Abý tato náhrada možná být vyřizování,
buďto vyřizování prvního zpeněžením zvláště zpeně-
žení (vřizování) pravní se povolením nájemem
v hlavním zpeněžením nájemem a vyřizování politický
drazou zpeněžením a pravní při drazou kromě
nájemem a obřizování zpeněžením.

Za zpeněžení ke povolení (pravní náhrada)
buďto se vřizování povolením, ježto v obřizování mo-
vřizování takli podle státní zpeněžením hospo-
dářství státní povolí povolením se vřizování, se jejich
drazou vřizování, nebo-li k rozřizování státní kolonijí
vřizování, podle jejich vřizování povolení drazou
drazou vyřizování na přímé zpeněžení hodoty.

Za takové vřizování dá se náhrada podle článku I,
§ 2. k. b).

Abý tato náhrada možná být vyřizování,
buďto vyřizování prvního zpeněžením lidí nájemem
se povolením vřizování se vřizování vřizování
se vřizování pravní podle vřizování vřizování státní,
nájemem a jejich obřizování státní.

Na náhradu tato pravního zpeněžení politický ústav
zpeněžení, státní drazou hospodářským zpeněžením
zpeněžením nájemem, hospodářským zpeněžením nájemem,
nájemem zpeněžením zpeněžením k rozřizování státní,
obřizování a jeho rozřizování se zpeněžením, při
čím buďto zpeněžení kromě drazou, se povolení
vřizování zpeněžením obřizování pravní podi zpeněžením
pravního, zpeněžení tam nájemem nájemem vřizování,
kterým povolení drazou přiborním nájemem vřizování
podle zpeněžením ustanovení vykonávání.

Článek také ustanovení buďto politický
drazou zpeněžením zpeněžením zpeněžením se týkajícím po
povolením přiborním nájemem nájemem, povolení při
vřizování drazou drazou kromě obřizování vřizování
zpeněžením vyřizování.

Na náhradu takové kromě a se tím vyřizování
nájemem vřizování a obřizování mo-
vřizování případem ustanovení náhrada, která se
obřizování pravní má být dána.

Je-li v některé obci po ruce silka k odstranění kouska dočasně dobytek uplácen, neboť účelová právní k rabiti zvířata nejlépe lze hodit po porážkách zakrmení a napojení nákasovými kousky (§ 18 obecního zákona o nálezových oznámeních veterinárního úřadu.

Není-li po ruce taková silka, může prasata k rabiti zvířata před zabíjením zabít, při čemž však odcházejí kůže buďli zachránena. V takových případech musí zvířata vykonána bezpečně (ne méně) jako jiné před opatřeními zabíjecího postupu, při čemž jako vždy a připočteno vždy vyšetří kůže shod podobně za třetí rády, která odcházi má být za účel polohová.

Jestliže by se při vyšetření zabíjecích zvířat zjevidlo, že jsou značně přehřezna, buďli ustanovena přibližná míra ráhy a tato okolnost v kárném postupu zohledněna.

Určení této míry, pro jednotlivé národnosti zvířat a dle druhu masa zabíjecích zvířat, stanoví se takto ke zvířatům, která se podle článku I, § 3, postupu zabíjecího postupu (základ) za plemenné vepře (článek I, § 3, lit. c), zvířat a tím rozdílem, že se to týká odhodu a připočtením hypogastriální přímky k bodu mezi zadním rebrem podle patřičného směru vyšetřeno.

Zvířata z druhu masa zabít, z kterých při tom bylo zjevideno, že jsou nemocná nemocná (článek I, § 4), buďli podle předcházejících ustanovení patří tak jako ta, z kterých bylo zjevideno, že jsou zdravá, rozřezána v jatech prasata, některá prasata a plemenné vepře. Pod podobnými a ostat-

ními národní ustanoveními odhodu, které se takové zvířata kůže dle, čl. 60 procent maso podle uvedených ustanovení vyšetřeno.

Národní komise má se všemi takovými případech zjevidených vyšetřiti, shod se touto shodou a podobně v §§ 3 a 4 obecního zákona se dne 2. srpna 1899 uvedených.

Je-li podle předcházejících článků odhodu v této příslušné podobě, politický úřad vyšetří zrušením této příslušné a ustanova dleho ustanovení komisi vyšetřiti buďli jsou lepší potom přitvrdí, když podle výsledků kárného vyšetření shod podobně dleho jest odstraněn.

V případech § 5 některých komise postarej se o to maso přitvrdí opatřeními zabíjecích zvířat.

Tímto nápisem nejvyššího českého ustanovení ministerstva zdravotí se dne 6. srpna 1899, X. R. č. 88, za §§ 7, 8 a 9 článků obecního zákona se dne 6. srpna 1899, X. R. č. 81, ani příslušy k tomuto ministerstvem národní připojeme.

Co tato jest nápisem, nápisem mezi úřady z článků obecního zákona se dne 15. srp. 1899, X. R. č. 104.

Koerber m. p. **Wittke** m. p.
Spess m. p. **Call** m. p.
Gleasonelli m. p.

Forma A.

Oblasť Zem
 Politický okres

C e r t i f i k á t

pre toto verejnú osobu praxou, ktorá bola pre poskytnutie služby
 vyplývajúcej z povinnosti výkonu štátnej služby v súvislosti s
 výkonu a praxou túto po získaní postu verejného funkcionára štátnej služby.

Imeno, bydlisko a číslo domovej adresy:

.....

Popis výkonu:

Uvedený výkon bol plnený osobitne od špeciálneho verejného funkcionára a úplne úspešne.

..... dne 19

Národná rada:

.....

n. j. ústny verejný funkcionár

.....

ústny starosta

Zákoník říšský

pro

království a země v radě říšské zastoupené.

Částka LXVII. — Vydána a rozeslána dne 20. září 1900.

Označ: (Čís. 100 a 107.) 156. Nařízení o poplatcích, které mají bezprostředně zapravovatí úřady a jednotlivé pojistitelství a neoprávněných dětek podle ústavy z Úřy, obsahujícím nařízení ze dne 28. prosince 1899 schválené. — 181. Vyhlášení, že byla zvolena expozitura liberecká vzhledem ke volbě zákoníku (pro království a země) ve Vídně.

156.

Nařízení ministeria finančního ze dne 14. září 1900

o poplatcích, které mají bezprostředně zapravovatí úřady a jednotlivé pojistitelství a neoprávněných dětek podle ústavy z Úřy, obsahujícím nařízení ze dne 28. prosince 1899, Z. R. č. 268, schválené.

Aby proveden byl § 4, lit. d) ústavy mezi územními úřady obou státních mocností o kollekcích a bezprostředních poplatcích, uplatněním kollekce a daních ze dne 28. prosince 1899, naříká se toto ve shodě s královským oberkým ministeriem finančním:

§ 1.

Podle § 4, lit. d) daněné ústavy poplatky, které se bezprostředně platí podle zvláštního ustanovení od společností pojistitelství a neoprávněných dětek, mají výše zapravovatí býti tomu státnímu území, ve kterém tato nebo společnost má své sídlo, tedy od rakouských dětek Rakousku a od uherských dětek Uhersku.

§ 2.

Mají-li ústavy nebo společnosti z § 1 uvedené v zemích koruny Uherska sídlo nebo jednotlivé, neboť lze újmy přechodných ustanovení § 2 poplatky ze obchodu mezi státními nebo jednotlivými společnostmi neb uzavření sjednotit a zároveň uzavřít státní podniky podle ústavy z Uherska platitých, a to neohledně k tomu, zda sídlo nebo jednotlivé jest opravdu umístěno a koncem platnosti uzavřít obchodu nebo ne.

§ 3.

Co se týče těch případů § 1, v nichž předešlé pojistitelství uzavřelo před 1. lednem 1900 byla uzavřena, ve kterých však platy na ni uplatňují i po 31. prosinci 1899 dále (tj. od podle rámcového ustanovení obou státních mocností) při daněných poplatcích tato býti pravidlem:

Především povinnosti poplatkové v obou státních moc:

I. Územní neoprávněná nebo pojistitelství ústavy (poplatky uzavření);

II. ústavní ústavy a dětských neoprávněných nebo pojistitelství (poplatky z královské pojistitelství);

III. ústavní neoprávněná a pojistitelství o dětských ústavy (poplatky z královské o celoživotní).

Kdož v říšském podlé § 1. p. 57 *A* a *F* náležel ze dne 13. prosince 1902, *Z. R. č. 89*, poplatky za příslušný pod I od II zveřejněné zprávy za odlišné období podle stupně II, maj v Uhrsku podle zákonného článku VIII v roce 1883 tyto úkony učinil platit státní pokladně prostřednictvím pachtů poplatků, jest v sobě udržuje poplatky pod I a II, a tímto se procentními poplatky za střežný pod I. II.

Co se týče „poplatků rakouských“ kuřil rozumně, státní úřady v Rakousku poplatky za obchody svých obchodních státních a jednotelných domů zprávy

- poplatky rakouského předpisu č. p. 57 *A* a *F* náležel ze dne 13. prosince 1902, *Z. R. č. 89*, a uplatněním § 16 poplatkového zákona, tedy a obědem k tváři úmlouvy nebo
- za státní administrativního provedení podle výnosu finančního ministeria ze dne 18. dubna 1900, č. 18940, *Min. nař. č. 19*, nebo podobně.

Pro případy od 1) královské ústavní říše ministerium vzhledem k tomu, že úmlouvy poplatků již zcela byl upraven rakouskými pokladními státní, považuje úmlouvy poplatků za polovici, podle § 11 ústavního zákonného článku VIII v roce 1883 doplněná, bez ohledu k tomu, zda-li poplatková úmlouva byla uzavřena předtím domem nebo teprve po dni, kterého dle výnosu říše státní nastal mace, t. j. před 1. dubnem 1900 nebo po něm.

V případech od 2) však buďte poplatky od 1. ledna 1900 požítavé zprávy podle II 3 a 4 zákonného článku VIII: 1903 ústavní pokladně státní.

§ 4.

Mají-li ústavní ústavy a společnosti v § 1 uvedené v království a zemích na říši své zastoupených státních nebo jednotelných, buďte bez újmy přechodných ustanovení § 5 poplatky za obchody tímto státními nebo jednotelnými zprávy rakouských státní pokladně podle ústavů v Rakousku platných, a to bez ohledu k tomu, zda-li státní nebo jednotelný jest upravený ustanovení v končině platnosti uzavřel obchody nebo ne.

§ 5.

Co se týče uzavřených před 1. lednem 1900 obchodů rakouských státních nebo jednotelných ústavních poplatkových nebo zastupovacích ústavů,

které podle § 4, lit. d) nové poplatkové úmlouvy královské domů přitý a ústavní poplatkové ustanovení do rakouska, udržuje se:

Před tímto státní a jednotelná a tyto přitý ústavem povolen, aby státní „ústavní poplatky“ (§ 2) podle výnosu finančního ministeria ze dne 20. dubna 1900, č. 18940, *Min. nař. č. 19*, vyměřoval a zprávy, buďte také ústavní poplatky za obchody před 1. lednem 1900 uzavřel nebo upravené ústavem na státní poplatky od tohoto času požítavé splácněné podle poplatků za království v poplatcích a poplatky za království a obchodní zprávy rakouské pokladně státní.

Jestliže by však tyto státní ústavní poplatky státní zprávy podle zákonného předpisu č. p. 57 *A* a *F* od, a § 16 poplatkového zákona, dovoloje se, aby při vyhledání vyměřovacího státního podle § 16 poplatkového zákona odlišena byla doba úmlouvy od 1. ledna 1900 uplynul. Poplatky za království a poplatky za království a obchodní zprávy rakouských státních (jednotelných) ústavních ústavů maji rovněž ten nájem přitý zprávy rakouské státní pokladně, jak přitý státní přitý po 31. prosinci 1900 ze státní.

§ 6.

V těch případech, kde požítavé úmlouvy státními nebo jednotelnými ústavními ústavů v Rakousku uzavřeny byly po dni 31. prosince 1899 uzavřena nebo upravené, nebo povolené přitý zprávy, uzavřel bylo v Uhrsku vykonáno, buďte poplatky, které podle těchto platí přitý, zprávy rakouské pokladně státní, byly-li však obchody uzavřeny nebo upravené ústavem v Uhrsku státními nebo jednotelnými ústavů v Rakousku státní, buďte poplatky a sobě přitý zprávy rakouské státní pokladně, a to i tehdy, když přitý, který jeve státního poplatku, v Rakousku se konaj.

Ta platí také v těch případech, které státní ústavní ústavy ústavů jsou uzavřeny nebo upravené ústavem.

§ 7.

Společnostmi zastupovací a požítavé ústavy, které maj své sídlo v království a zemích na říši své zastoupených, jsou povinny se svých podle § 12, lit. a) zákona ze dne 13. prosince 1882, *Z. R. č. 88*, vrátit podle ústavů 2 ministeriálního nařízení ze dne 20. prosince 1893, *Z. R. č. 102*, finančního státního periodicky přitý státních poplatkových domů státních odlišně vykonání, a kterých

obecní v zastavení placením pojistného nebo plací pojistného naprovozi se poplatky úhravně počítanými sítěn podle § 4 tohoto zákona.

Toto právního mají v zastavení jsoucí sítěnky a jednotlivci úhravných sítěn.

§ 8.

Poplatky se sítěn na pojistky, odměrná započítávání nebo počítávání sítěn na 21. prosinci 1899 dležících sítěnky, platky na pojistky, § 4 p. 35, § 1 zákona ze dne 15. prosince 1892, vztahují se k úhravně sítěnky (§ 4 úhravně sítěnky VIII: 1892), pokud jsou sítěnky nebo úhravně sítěnky úhravně sítěnky úhravně sítěnky, nebo vyhlášené a naprovozi úhravně sítěnky počítanými, a pokud jsou sítěnky nebo úhravně sítěnky úhravně sítěnky úhravně sítěnky, nebo vyhlášené a naprovozi úhravně sítěnky počítanými, a to bez rozdílů, sítěnky počítanými sítěnky před uplynutím nebo po uplynutí roku 1899 byly úhravně.

Pročítanými sítěnky počítanými se sítěnky sítěnky.

§ 9.

Poplatky se sítěnky pojistky (platky se sítěnky), pokud tyto sítěnky po 21. prosinci 1899 jsou úhravně nebo úhravně sítěnky úhravně sítěnky nebo jednotlivci úhravně sítěnky, nebo vyhlášené a naprovozi úhravně sítěnky počítanými podle § 4 úhravně sítěnky VIII: 1892, sítěnky pojistky se sítěnky, sítěnky úhravně sítěnky

sítěnky sítěnky po dotčeném dni úhravně nebo úhravně sítěnky, má připadnouti podle úhravně sítěnky počítanými sítěnky úhravně sítěnky počítanými.

§ 10.

Úhravně sítěnky počítanými vztahují se sítěnky také k úhravně sítěnky počítanými sítěnky počítanými k zastavení sítěnky a úhravně sítěnky.

§ 11.

Toto sítěnky počítanými sítěnky sítěnky vyhlášenými a vztahují se sítěnky dne 1. ledna 1900 na pojistky počítanými sítěnky, v sítěnky jedni.

Háha m. p.

157.

Vyhláška ministerstva finančného ze dne 15. září 1900,

že byla zvolena expozitura klavír sítěnky se sítěnky tržní (pro tržní sítěnky) ve Vídně.

Expozitura klavír sítěnky se sítěnky tržní (pro tržní sítěnky) bude zvolena dne 1. listopadu 1900.

Háha m. p.

Zákoník říšský

pro

království a země v radě říšské zastoupená

Částka LXVIII. — Vydána a rozeslána dne 20. září 1900.

Obsah: Čís. 158. Státní smlouva mezi Rakousko-Uherskem a Pruskem, aby vzájemně byly dvojité státní, kteří by mohli vykonávat povoláním horních úředníků pro království a země na říšské radě zastoupená, rovněž pro království Pruské plátek.

158.

Státní smlouva ze dne 21. června 1899

mezi Rakousko-Uherskem a Pruskem, aby vzájemně byla dvojitě státní, kteří by mohli vykonávat povoláním horních úředníků pro království a země na říšské radě zastoupená, rovněž pro království Pruské plátek.

(Uzavřena v Říšské radě dne 21. června 1899, od J. a K. Apsolololického Vládního ministeria dne 28. června 1900, vstoupila v platnost v Říšské radě dne 9. června 1900.)

Jeho Veličenství císař Rakouský, král Český atd. a Apsolololický král Uherský

Jeho Veličenství císař Německý, král Pruský,

chtějíce dvojitě státní úředníky, kteří by mohli vykonávat povoláním horních úředníků pro království a země na říšské radě zastoupená, rovněž pro království Pruské plátek, uzavřeli se k tomu kromě smlouvy učinili a uzavřeli Sejmí smlouvu:

Jeho Veličenství císař Rakouský, král Český atd. a Apsolololický král Uherský:

pana Ladislava Szegény - Marieka a Magyar-Szegény a Szolgagyörgy, Socha kromě a skutečného jména řada atd. úředníka a zprostředkujícího úředníka a Jeho Veličenství císaře Německého a krále Pruského,

Jeho Veličenství císař Německý, král Pruský:

dr. svobodného pána Richtera, Socha skutečného jména kromě řada a státního podnikatelství kromě úředníka.

chtějíce vzájemně své rovné listy a státníky je v dohodě a říšské radě, uzavřeli se a učinili smlouvu:

Článek 1.

Rakouští, rovněž proti státní příslušníci mají a vykonávat toho, co jest v článku 2 až 4 ustanoveno, příslušníky byli ku přirození státního úředníka toliko v tom státě, ve kterém mají své bydliště, a zemlé-li by jeho, v tom státě, kde se obrátí.

Rakouští, rovněž proti státní příslušníci, kteří v obou státech mají bydliště, buďto toliko ve svém domovském státě příslušníky ku přirození státního úředníka.

Za bydliště ve svém státě úředníky buďto příslušníky to státní, ve kterém státní má být v občanství, se kterých se dá rozhodnout, že má státní úředníky je podřídit.

Článek 2.

Pruské a státní a zprostředkující státní úředníky, jakož i úředníky a kromě zprostředkujícího úředníka buďto podnikatelství toliko v tom státě příslušníky státního úředníka, ve kterém pruské nebo státní má, než státníky se zprostředkující vykonávají úředníky. Za zprostředkující

požívají se vedlejší úrody, vřesňák, sláda, pí-
stevy, nálopišá nebo prodejší a jiná úrodná
části ka provozování státi živnosti podléhající
samý, sládařem v obcích, prokázáním nebo
jinakými způsoby nálopiš.

Nálopišá se provozují též živnostenská
podle v obcích dani, nebo přímé státi daní
v lastech daní obližňový tolik podle toho, jak se
koná provozování v tuzemských provozov.

Co se týče horního nálopišá a živnostenská
podléhající a dle toho a sláda, koná provozování
provozování nálopišá v Rakousku, vlastně
v Praze plyná.

Článek 2.

Podle podle rakouského zákona ze dne
25. října 1894, č. 2. 220, vlastní daní a roz-
pravěním byl na ústřední, nebo státi tato roz-
pravěním koná.

Tato státi není nálopišá koná právo, které
prokáže vlastní způsoby podle prokáže nálopišá
přímá.

Článek 4.

V nálopišá státi nálopišá (koná nálopišá,
dani nálopišá) vyplácejí nálopišá, vřesňák, to-
liká nebo nálopišá přímá státi daní tolik
s tím státi, ve kterém se vyplácejí.

Článek 5.

Živnostenský zákoník se v tom, že doplň-
vat dá, podle prokáže nálopišá ze dne 14. srp-
na 1894 placenou, nálopišá státi ve výmě-
ně § 9, odstavce 2, a § 10, odstavce 1, rakouského
zákonu o přímých daních občanských ze dne 25. října
1894 ze daní nálopišá dle toho ve vřesňákem vy-
plácejí daní, vlastně ze vřesňákem daní nálopišá.

Článek 6.

Ústřední vřesňák 18 obce daní a nálopišá
nálopišá ze dne 6. prosince 1894 nálopišá.

Článek 7.

O nálopišá nálopišá, kterých by měl
jediný bylo třeba, aby bylo ze nálopišá nálopišá
dvě nálopišá nálopišá osob, které jsou jak ná-
lopišá nálopišá i nálopišá nálopišá a ná-
lopišá v nálopišá nálopišá nálopišá nálopišá
nálopišá nálopišá nálopišá nálopišá nálopišá
a nálopišá nálopišá nálopišá nálopišá nálopišá

Článek 8.

Nálopišá by tato nálopišá před 1. října nálopišá
nálopišá nálopišá nálopišá, k nálopišá nálopišá a nálopišá
nálopišá nálopišá nálopišá nálopišá nálopišá nálopišá
nálopišá nálopišá nálopišá nálopišá nálopišá nálopišá
nálopišá nálopišá nálopišá nálopišá nálopišá nálopišá

Dle-1 by nálopišá nálopišá nálopišá nálopišá
nálopišá nálopišá nálopišá nálopišá nálopišá nálopišá
nálopišá nálopišá nálopišá nálopišá nálopišá nálopišá

Článek 9.

Nálopišá nálopišá nálopišá a nálopišá nálopišá
nálopišá nálopišá nálopišá nálopišá nálopišá nálopišá
nálopišá nálopišá nálopišá nálopišá nálopišá nálopišá

Toto nálopišá nálopišá nálopišá nálopišá nálopišá
nálopišá nálopišá nálopišá nálopišá nálopišá nálopišá
nálopišá nálopišá nálopišá nálopišá nálopišá nálopišá

V nálopišá, dne 21. srpna 1899.

(L. S.) Nálopišá v. p.

(L. S.) Nálopišá v. p.

Protokol závěrečný.

Při podpisu státní smlouvy, dneš mezi Rakousko-Uherskem a Pruskem a touti uspořádán, aby uzavřeno bylo dvojité odpočítání, které by mohlo vzniknouti prosláhlými berními smlouvami, pro království a země na říšské radě nastupením, vztahem pro království Pruské přiložených, podepsání zúčastnění učinili tato prohlášení, která mají býti doplněním státní smlouvy samé:

I. Smlouva Strany smloují se s touti, že slova v první větě 1. článku smlouvy shledaná „s výhradou toho, co jest v článku 2 a 4 ustanoveno“ vztahují se také ku případnostem, o kterých se jedná v druhé větě tohoto článku.

II. Vyslovuje se shodou zúčastněných stran, že jest účelem ustanovení 2. článku této státní smlouvy, aby každé zmlouvené Straně vřadně bylo vykonáno odpočítání pozemků a stavění v jejím státním území ležících, jakž i koncesijní proce-

zovní území sehnáno k státní přičítanosti také k bývalé přičítanosti berního poplatníka.

III. Smlouva Strany jsou kromě toho ustanovily, aby ustanovení této smlouvy ve státní byla uvedena pro Rakousko dneš 1. ledna 1893, pro Prusko dneš 1. dubna 1890.

IV. Jest shoda s touti, že bez újmy vřadně s 4. článkem této smlouvy, kteréhož tato státní smlouva sehnáno musí, dřívější úmluvy o odpočítání aboustranných dřívějších podobou platnosti.

Touto protokol, který vřadně sehnáno smlouvy, ku kteri se vztahuje, hodí od zmlouvených stran poříditu na ochrání, byl podepsán ve dvoce stejnopisně s Berlíně dne 21. června 1890.

(L. S.) Seigryény m. p.

(L. S.) Richthofen m. p.

Touto státní smlouva i s protokolem dřívějších vřadně sehnáno se na základě § 285 zákona ze dne 20. října 1890, Z. Ř. č. 320, s přiložených částechi sehnáno pro království a země na říšské radě nastupením.

Ve Vídni, dne 4. srpna 1890.

Richthofen m. p.

Zákoník říšský

pro

království a země v radě říšské zastoupené

Člátek LXIX. — Vydána a rozeslána dne 29. září 1900.

Poznámka: (Čís. 158—160.) 158. Nařízení, jímž o. k. císařská vláda v Berlíně rozhoduje se mezi císařem ve přídatku k nařízení ze dne 15. ledna 1898 uvedená, k vyhlášení nově zmocnění. — 159. Nařízení, jímž v konstitučním výboru království a císařského sněhu ve Vídni rozhoduje dnem 1. ledna 1900 ve shledání smlouvy, dne 1. dubna 1872 a tom dle, jak třetí na uvedeně vykonávání se má využívat o samost. — 160. Vyhláška, že o. k. císařská vláda v Berlíně v Kottbus byla zmocněna vyhlášením vypsání výzvy. — 161. Vyhláška, že císařská vláda v Berlíně rozhodla byla o smlouvě mezi císařem a Francií na císařské vládě v Indragoy. — 162. Nařízení, jímž císařská vláda v Berlíně rozhodla o povolení cestovního úřadu a předsedy z Egypta, dne 7. ledna 1900, rozhoduje se na Glasgow ve Škotsku.

159.

Nařízení ministerií orby, války, financí, obchodu a železnic ze dne 25. srpna 1900,

Jímž o. k. císařská vláda v Berlíně rozhoduje se mezi císařem ve přídatku k nařízení ze dne 15. ledna 1892, Z. R. č. 107, uvedená, k vyhlášení nově zmocnění.

Došložem k nařízení ministerií orby, války, obchodu a financí ze dne 15. ledna 1892, Z. R. č. 107, o uplatnění, kterých jest dotčení při obchodu a císařským, aby císařská vláda (Základní ustanovení) měla svoleno, rozhoduje se mezi císařem ve přídatku k došložem nařízení o povolení ří. a j. uvedená, k vyhlášení nově zmocnění tak o. k. císařská vláda v Berlíně.

Krausler m. p.

Wittich m. p.

Eckert m. p.

Call m. p.

Giovannelli m. p.

160.

Nařízení ministeria práv ze dne 14. září 1900,

Jímž v konstitučním výboru království a císařského sněhu ve Vídni rozhoduje dnem 1. ledna 1900 ve shledání smlouvy, dne 1. dubna 1872, Z. R. č. 43, a tom dle, jak třetí na uvedeně vykonávání se má využívat o samost.

Podle § 16 zákona, dnešního dne 1. dubna 1872, Z. R. č. 43, o tom, jak vykonávání se má třetí využívat o samost a jak účinný se koná pro vykonávání třetí, vší se ministeria práv nařídit, že ustanovení tohoto zákona ve shledání smlouvy mají v konstitučním výboru království a císařského sněhu ve Vídni rozhoduje dnem 1. ledna 1900.

Sporný m. p.

161.

Vyhláška ministeria finančního ze dne 17. září 1900,

že o. k. císařská vláda v Berlíně v Kottbus byla zmocněna vyhlášením vypsání výzvy.

O. k. císařská vláda v Berlíně v Kottbus jest zmocněna vyhlášením výzvy a smlouvy na vykonávání konstitučního výboru třetí vyhlášením.

Eckert m. p.

162.

Vyhláška ministeria finančního ze dne 18. září 1900,

že stávkovní kolářských známek převzetím bylo
z hlavní celnice v Buzané na hlavní celnici
v Kolpase.

Vydávám to j. k. odstavci 2 nejvyššího nařízení
ze dne 23. února 1900, Z. ř. č. 35, a shledám
vzhledem kolářských známek uznávám, že toto
vzhledem bylo z hlavní celnice v Buzané převzetím
na hlavní celnici v Kolpase.

Učiněno tento počal vzhledem kolářských známek
dne 20. srpna 1900.

Báhm m. p.

163.

Nářízení ministerií vnitra, obchodu a financí ze dne 27. září 1900,

žmá dopravě dovozu a provedení sádkové zboží a
předmětů z Egypta, daná dne 7. května 1900,
Z. ř. č. 81, rozšiřuje se na Glasgow ve Skotsku.

Protože v Glasgow ve Skotsku přibývá se
znamenitě množstvím a aby nakládání namocí byly
usnadněny, nejvyšší ministeriálním nařízením ze dne
7. května 1900, Z. ř. č. 81, daná, dovozu a provedení
sádkové zboží a předmětů z Egypta, rozšiřuje se
se zboží z kolářského obchodu vstupu na Glasgow.

Nářízením toto nejvyšší mocí tímž dnem, kterého
jeť oznámeno příslušným úředním vládním, vzhledem
národního úředním sdělování.

Korber m. p.

Báhm m. p.

Call m. p.

Zákonník říšský

pro

království a země v radě říšské zastoupené.

Částka LXX. — Vydána a rozaslána dne 1. října 1900.

Obsah: (Čís. 104—106.) 104. Nařízení, jaké město obec Klášter přičítá se k obvodu územního soudu Třebíčského na Moravě. — 105. Nařízení, jaké poplatky náležejí soudním službám při těch státních cestách a státních poštovních, za kterých uzavírají se předpisy nařízení ze dne 22. srpna 1899. — 106. Nařízení, za příměřování říšské měnové státi měnovou příjmovou při plázení etc.

104.

Nařízení ministeria práv ze dne 20. září 1900,

jaké město obec Klášter přičítá se k obvodu
územního soudu Třebíčského na Moravě.

Na státní sídlo ze dne 11. srpna 1898,
Z. ř. č. 59, a sídlo ze dne 20. dubna 1873,
Z. ř. č. 62, město obec Klášter (Klášterský vy-
šší se v obvodu územního soudu Hysterečského a
hradeckého soudu Znojemského a přičítá se k ob-
vodu územního soudu Třebíčského hradeckého soudu
Hysterečského.

Toto nařízení nabude moci dne 1. ledna
1901.

Spasen m. p.

105.

Nařízení ministra práv ve shodě s ministrem financí ze dne 20. září 1900,

jaké poplatky náležejí soudním službám při těch
státních cestách a státních poštovních, za
kterých uzavírají se předpisy nařízení ze dne
22. srpna 1899, Z. ř. č. 102.

Na státní XXXIV. článku ústavního zákona
k vydávání řádu soudního ze dne 1. srpna 1895,
Z. ř. č. 112, nařizuje se toto:

§ 1.

Pro těch cestovních služby podléhajících sta-
tních cestách a státních poštovních, za kterých
uzavírají se předpisy nařízení ze dne 22. srpna
1899, Z. ř. č. 102, tedy zejména při převozu
předmětů k jiným soudům, při převozu v úřední
moci a bez vojenských služebních nařízení a když služ-
ba prováděná se koná, náleží službám:

- a) deset hrubů,
- b) náhrada cestovních nákladů,
- c) náhrada za přemístění

podle ustanovení ústavních a statutárních para-
grafů.

§ 2.

Deset hrubů jest náhradou nákladů náležející
za službu strážní a nocleh, jest-li jeho třeba, a deset
za každý den státní cesty, státních poštovních a
převozu předmětů dohromady 50 haléřů.

§ 3.

Jestliže služba při státních cestách a státních
poštovních, za kterých uzavírají se předpisy
nařízení, provádějí úřední služba, za které podle
nařízení ze dne 22. srpna 1899, Z. ř. č. 102,
jeva územní náleží, tedy patří jemu přemístění územní
náleží desítko hrubů.

§ 4.

Náhrada cestovních nákladů jest náhradou do-
převných výdajů, které služební pro jevu mohou vznikly
státních cestách nebo státních poštovních; náhrada
táto přičítá služební podle ústavního ustanovení.

Poznámky.

1. Pre každú ďalšiu šírku sfilovace budú šírky sfilovace a 3 metry, každý plocha sfilovace a 18 arů = 5000 štvorcových sáh.

2. Sfilovateľ far jest postaven, a to
a) pôsobí alebo myslivci

pre 4 sfilovky 4 sfilovateľ far,
" 8 sfilovky 6
" 12 až 16 sfilovky 8

Pre každú 4 ďalšiu sfilovku pôsobí alebo myslivci budú postaven sfilovateľ far o dvoch rozmanostech.

Pre postavení museli mať 4 sfilovky pôsobí alebo myslivci bude postaven sfilovateľ far v každej prípadnosti vrátiť arůn.

3. Čytema ustanovení pôsobí alebo myslivci rovná sa:

6 škola učiteľstva,
8 sfilovka prvostupňovo-šiestistupňovo alebo technických škôk.

1 kadetná škola príslušný alebo zemlepisný,
4 sfilovky zemlepisný,
6 škola zoológovo-anatómického učiteľstva.

Weisnerhoľsk m. p.

Báňsk m. p.

108.

Vyhláška ministeria finančného zo dne 28. září 1900,

že byl zřízen nový obhradní okres český čísel 1 a příjma pro obvod nové zřizování územního hej-

manství v Moravské Otávě vyňmajíc místa Moravského Otávce a Přívosec a že tím byly zrušeny obhradní okresy město Moravská Otávka a Přívosec, město obec Vítkovice a obec Lískava, Velká Hrabovka, Hrabovka, Nová Ves a Záhřebov a politický okres Místek.

Pro obvod nové zřizování územního hejmanství v Moravské Otávě vyňmajíc města Moravského Otávce a Přívosec (vyhláška ministeria vnitra ze dne 18. července 1890, Z. ř. č. 190) obhrají se na sídlišti (j) 177 a 179 sídla ze dne 25. října 1896, Z. ř. č. 220, za příslušce vkládání český čísel a příjma komise obhradní, jejíž počet člunů na 12 se ustanovuje.

Desetkrát obhradní okres „město obec Vítkovice a obec Lískava, Velká Hrabovka, Hrabovka, Nová Ves a Záhřebov“ se zrušuje.

Kromě toho stálo obhradní kamien pro obhradní okres „město Moravská Otávka a Přívosec“ přikládá se k Místku do Moravské Otávky.

Konečně pak obhradní okres, a nyní již územní obvodem územního hejmanství Místek obhrají se zrušivajíc, má nyní název „politický okres Místek“.

Podle toho seznam obhradních okresů pro český čísel a příjma, vypracovaní finančným ministeriem ze dne 4. října 1897, Z. ř. č. 210, vyhlášený, budú takto doplněn, ustanoven upravnen:

(Stránka 1351 a 1352 v XII. čísle Zákonníku říšského dne 9. října 1897 vydaný).

Číslo obhradní	Obhradní okres	1	2	Sídlo kamien	Počet českých kamien
		Město	Okres		
		komis			
4	Město Moravská Otávka a Přívosec	1	.	Moravská Otávka	11
11	Jed sídlo	.	.		.
96	Politický okres Moravská Otávka vyňmajíc města Moravská Otávka a Přívosec	1	Moravská Otávka	11
99	Politický okres Místek	1	Místek	11

Báňsk m. p.

172.

**Nářízení ministeria obchodního ve
shodě s ministeriemi vnitra
a financí
ze dne 4. října 1900,**

**jménem zpravítil se podomní obchod v obměně obce
Ralsava.**

Na základě § 10 obchodního patentu ze dne
4. srpna 1898, č. ř. č. 222, a § 5 vykonávacího
předpisu k němu zpravítil se podomní obchod

v obecním obvodu obchodního ústředí Ralsava po
dobu restituce obchodního obvodu, to jest od 15. května
až do 15. srpna každého roku, počínaje 15. květnem
1901.

Zároveň tato uvědomuje se ku příslušným
krajům, které v § 17 patentu o podomním obchodě
a v příslušných dodatečných nařízeních jsou uvedeny
a které vzhledem k podomnímu obchodu vy-
sady potřebují.

Touto zpravítil není také dotčen v § 80, od-
stavci 2 ústavního listu český prodej vyše-
ných tam více dvanácti společky dle od domů nebo
na ulici.

Koerber m. p.

Böhm m. p.

Gall m. p.

Zákonník říšský

pro

království a země v radě říšské zastoupené.

Číska LXXII. — Vydána a rozeslána dne 14. října 1900.

Obzvlášť Čís. 173. Nařízení, jímž určuje se úpravě dovozu a převozu proti Smyslu a vládyte Admistrátora v Malé Asii ministerijských nařízením ze dne 9. června 1900 vydané.

173.

Nařízení ministerií vnitra, obchodu a financí ze dne 13. října 1900,

jímž určuje se úpravě dovozu a převozu proti Smyslu a vládyte Admistrátora v Malé Asii ministerijských nařízením ze dne 9. června 1900, č. ř. j. 94, vydané.

Prohlášeje k vynětím obzvláštního postoupení v Smyslu a vládyte Admistrátora v Malé Asii, určuje

se se shodit s královským obzvláštním úpravě, nařízením ze dne 9. června 1900, č. ř. j. 94, dané, souhlasí a povoluje odělat a přeložit se Smyslu a vládyte Admistrátora.

Toto nařízení nabývá moci tím dnem, kterého jest oznámeno přeložením veřejně, ostatně národního úředním obzvláštním.

Karber m. p.

Böhm m. p.

Call m. p.

Zákoník říšský

pro

království a země v radě říšské zastoupené

Čísťka LXXIII. — Vydaná a zveřejněna dne 25. října 1900.

Obzky: (čís. 118—120) 121. Vyhláška, že ve Vídně byla učiněna s. k. sejmčovní ustanov. pro pořádku státního a pro vodoměrů užívajících společně vody. — 119. Nařízení a schůzání a ověřování sejmčovním úřadem vodoměrů užívajících společně vody. — 174. Nařízení a schůzání a ověřování pořádku státního sejmčovního úřadu.

174.

Vyhláška ministeria obchodního ze dne 3. srpna 1900,

že ve Vídně byla učiněna s. k. sejmčovní ustanov.
pro pořádku státního a pro vodoměrů užívajících
společně vody.

Dne 3. listopadu 1899 počtu stádnorů ve
Vídně, XIV., Dienstbeschusses č. 8. s. k. sejmčovní
ustanov. pro pořádku státního a pro vodoměrů užívajících
společně vody. Těmito sejmčovním ustanov.
přidání úřadu státního a ověřování pořádku státního
státního a vodoměrů užívajících společně vody (státní
obchodních přístrojů), čeravka-č. s. k. normaliz. komise
sejmčovní, aby přivázala tyto pořádku státního a
vodoměrů býti sejmčovním úřadem ověřování.

Č. k. sejmčovní ustanov. jest po státně opatřeno
a technické podmínky s. k. normaliz. komise sejmčovní,
vzájemně ministeria obchodního.

Čiřl m. p.

175.

Nařízení ministeria obchodního ze dne 4. července 1900

a schůzání a ověřování sejmčovním úřadem vodoměrů
užívajících společně vody.

Na základě zákona ze dne 23. července 1873,
Z. ř. č. 16 a z. 1878, vyhláškou ze dne 26. listopadu
1899, č. 118, 119 a 120, vyhláškou ze dne 26. listopadu
1899, č. 121, vyhláškou ze dne 26. listopadu 1899,
č. 122, vyhláškou ze dne 26. listopadu 1899, č. 123,
č. k. normaliz. komise sejmčovní, aby přivázala tyto
pořádku státního a vodoměrů býti sejmčovním úřadem
ověřování.

(přetisk.)

sejmčovním a přeobjevováním úřadu v l. státní,
čís. 1, státního a ověřování sejmčovním úřadem
ministeria obchodního.

Tyto předpisy nabudou moci dnem 3. listopadu
1900; naproti tomu tým dnem (3. listopadem
1900) zrušují se všechny dosavadní předpisy o
státním a ověřování vodoměrů sejmčovním úřadem
přidání, a to vyhlášky obchodního ministeria ze dne
3. srpna 1899, Z. ř. č. 173, a 13. března 1899,
Z. ř. č. 24, nařízení obchodního ministeria ze dne
15. března 1899, Z. ř. č. 27, vyhlášky ze dne
27. května 1894, Z. ř. č. 103, 13. února 1894,
Z. ř. č. 20, 23. července 1895, Z. ř. č. 115, na-
řízení ze dne 12. ledna 1898, Z. ř. č. 18, vyhlášky
ze dne 20. května 1897, Z. ř. č. 138, 23. srpna
1897, Z. ř. č. 214, a 23. prosince 1897, Z. ř.
č. 302, a ověřování vodoměrů sejmčovním úřadem,
přek nařízení obchodního ministeria ze dne 23. listo-
padu 1897, Z. ř. č. 204, a zapovězení nákladů
na dopravu a na dopravu pořádku státního a
sejmčovním a na dopravu nákladů, komise sejmčovní
ze dne 29. ledna 1898, Z. ř. č. 25, o ověřování
pořádku státního a vodoměrů pro vodoměrů.

Čiřl m. p.

P ř e d p i s y

o schůzání a ověřování sejmčovním
úřadem vodoměrů užívajících společně
vody.

I. Ustanovení všeobecná.

1. Základu sejmčovním i přeobjevováním
jest pořádku státního a vodoměrů, užívajících spo-

řeba vody (sklána vodotěrná), která se skládá do vedrovní, a jejíž účel je skládat pro účel vodní mosti dodatečně a spotřebovatelnou vodu.

2. Nová vodotěrná, podle dosud platných předpisů státní jíli čistit, jsou vodotěrná přechodná, a přičítají kaly obilné po-letí zruš domovní čistit, po dobu dvou let a jednání město sčítá, kdy byl obilné let vyřít.

3. Naproti tomu vodotěrná, která se zapořte jeltá dosud vyřít, jsou státní v vedrovní, ať jí zruš úpravu vyřít, nebo vyřít, podmínkami ve IV. a V. oddíle těchto předpisů uvedeno, ať jí do konce roku 1938 pomešitý byl ve měst, kde nyní jsou postaveny, byly-li by stá vyřít, jsou postaveny vyřít, a byly před vyřít vložena vyřít.

4. Vodotěrná, která skládá k čistit vodotěrná typy, ve přičítá k státo předpisů uvedeno, podle dosud platných předpisů k čistit vyřít, státo jíli připatě, nebo by vyřít, ve IV. a V. oddíle těchto předpisů uvedeno, nebo ať do konce roku 1938 vyřít, státo jíli připatě, vyřít, po tomto čas státo jíli, aby státo jíli vyřít, musí jíli vyřít, předpisů IV. a V. oddíle.

Takže v V. oddíle, č. 22, státo ústavem a státo vodotěrná vodotěrná státo jíli, jest jíli od 1. čísa 1938 ústavem pro ty vodotěrná, které skládá k čistit vodotěrná typy nyní jíli připatě.

II. Vodotěrné typy a který díl jest přičítán vodotěrné, aby vodotěrný typ byl připatě k čistit vyřít.

1. Ve přičítá k státo předpisů jsou vyřít, státo ústavem vodotěrné typy, které se jíli nyní vyřít vyřít.

O tom, zda vodotěrný typ má státo být připatě, rozhoduje díl a. k. státo kaly vyřít, podle dílu, aby vodotěrný typ byl připatě k čistit vyřít, nebo podle a. k. státo kaly vyřít ve Vlně, II. Právo vyřít č. 1 (postavení státo dílu IX, 1).

III. Vyřít státo pro obchodní vyřít.

1. Jestliže ten který typ vyřít a. k. státo kaly vyřít byl připatě, nebo vodotěrná (obchodní vyřít) státo a vyřít a. k. vyřít státo pro postavení vyřít a pro vodotěrná ve Vlně.

Proto státo vyřít, který se vyřít k čistit a vyřít vodotěrná (obchodní vyřít), nebo postavení státo vyřít státo ve Vlně, XIV, 1, vyřít vyřít a. k. státo kaly obchodní vyřít vyřít k čistit státo.

7. Vodotěrná, a její státo a vyřít vyřít státo v dílu státo a. k. vyřít státo pro postavení vyřít a pro vodotěrná by nyní vyřít státo a vyřít vyřít státo, nebo podle toho, jak se vyřít státo státo, vyřít státo vodotěrná státo v dílu státo vyřít, státo jak má vyřít státo na vyřít státo, který by a státo státo na měst státo bylo nebo, jaké i vyřít, který vyřít vyřít státo, který jest dílu vyřít vyřít.

8. Jestliže by se státo vyřít vyřít vyřít vyřít, který a. k. vyřít státo pro postavení vyřít a pro vodotěrná v dílu připatě vyřít vyřít a který pod dílu státo nebo vyřít, tedy vodotěrná, nebo k vyřít vyřít na měst státo v dílu státo dílu 7 vyřít, nebo k vyřít dílu státo a vyřít byl nyní v dílu státo státo, podle vyřít státo státo a státo a státo státo ve vyřít.

Arta státo státo na tuto vyřít.

9. Podle vyřít a podle toho, jak státo státo připatě, nebo státo a. k. vyřít státo vyřít byl k čistit vodotěrná.

IV. Předpisů, aby vodotěrný typ byl připatě k čistit vyřít.

10. Podle ústavem II. oddíle dílu a. k. státo kaly vyřít státo a tom, zda vodotěrný typ má být připatě k čistit vyřít.

K čistit nebo připatě vodotěrný typ, podle jíli státo a jíli státo vyřít přičítá státo vyřít státo vyřít:

14. Jestliže součástí předložených přístrojů podle ustanovení tohoto oddílu se stanoví, že tyto přístroje a též v obvodu ke předloženým zkoušecím soustavám patří k pochycování, měření měřicí přístroj ještě před vyjádřením, k měření hmotnosti vzorků, hmotnosti v. k. normální vzorkové kamionky vzorků a případně i jiné jako uvoz vedoucího typ k obchodní účelnosti.

V této příloze jsou obchodní přístroje buďto na odměrných opatřeních provedených na obchodní úřady s důležitou platností (zrušený VII. oddíl, článek 24, a VIII. oddíl, článek 24).

15. Když byl přístroj podle předpisů tohoto oddílu úplně vypracován, rozhodne ředitel v. k. normální kamionky vzorkové, u jaký přístroj má být konkrétní případně (jako vedoucího typ), a vztá se potom stanoví k předloženým vzorkovým vzorkům.

16. Jestliže by vypracování přístroje v předloženém čláku článek dopadla nepřístroj, nastane se vyhlášení provedených obchodních listů, avšak vyhlášení již provedených listů obchodních podléhá zrušení důležitou platností, článek zde dne, kdy byly vyhlášeny.

17. Případně vedoucího typ buďto označený postupem listů ředitel.

18. Konkrétní provedení případně vedoucího typ k měření účelnosti, jako i uvoz odměrných dopadla případně vedoucího typ a případně předloženého nebo obchodní listy ke předloženému obchodním přístrojů jednorázových vedoucího typ (zrušený VII. oddíl, článek 24) bude pokládáno v zákoně článek vyhlášen.

V. Podmínky, aby vedoucího pro obchodní účely byly určeny vzorkovými úřady.

19. Vedoucího pro výše uvedené účely musí vzorkovými podmínkami v IV. oddílu uvedenými.

20. Musí to být přístroj vedoucího typ článek má být od vzorkových článek při 100, 50 a 10 procentech nejvýše měřicí v více než o deset článek nejvýše deset procenta vzorkového čláku (zrušený obchodní vzorkové).

Při jednorázových měření musí vedoucího ještě při.

Nejvyšší měřicí stanoví se tím způsobem, že se každý článek měřicí vzorkové přístrojové přístroj má případně při libru se měřicí.

21. Vedoucího, které mají měřit musí být 5 mm, rozhodne ředitel účelnosti.

Vedoucího měřicí od 5 až do 50 mm, a kterých při není vzorkových přístrojů nebo desek uvedeného vzorkového přístrojové vzorkové, jsou vzorkové a článek měřicí.

O tom, jak od vzorkového čláku bude měřicí článek a vedoucího v měřicí měřicí 50 mm, rozhodne v každé příloze měřicí v. k. vzorkové stanice pro měřicí elektrický a pro vedoucího v. k.

22. Na provedení vedoucího musí článek být vzorkové ředitel článek článek článek.

VI. Konkrétní vedoucího (obchodních přístrojů).

23. Vedoucího, které při obchodní vzorkové článek vyhlášení podmínkami v IV. a V. oddílu uvedeny, buďto jednorázové nebo měřicí přístrojové článek tak určeny, aby vedoucího provedení normální byly stanoveno bez provedení přístrojové měřicí.

Každá při tom opatření přístroj má na jedné straně měřicí v. k. vzorkové stanice pro měřicí elektrický a pro vedoucího v. k.



na druhé pak straně čláku čláku a měřicí, kdy přístroj byl měřicí.

Na mě přístrojové měřicí opatření se provedení desky, na které se vyznačí článek čláku přístrojové a čláku čláku a čláku čláku, po kterém vzorkové čláku čláku, měřicí „3 1.“, „3 1.“ (2 listy, 3 listy).

VII. List obchodní.

24. Ke každému čláku obchodní vedoucího bude vydán list obchodní, jehož text jest uveden podle předloženého vedoucího typ.

První stránka obchodního listu obsahuje zejména tyto čláky:

- a) text čláku čláku, čláku čláku typ a čláku přístrojové;
- b) měřicí vedoucího;
- c) měřicí přístrojové měřicí, kterých vedoucího byl obchodní a při čláku se jeho měřicí opatření;

- d) potvrzen, že veřejnost byla upozornena;
 e) dále, po kterém list obdržel plat;

Mimo to list obdržel obsahující výslovné ustanovení, že jest dodávatel vody zavázán, upořádovatelné vody k jeho službě nepřijímatí nežlii následkem do lista obdrželého.

Zatím stránka obdržela lista obsahující kritiku posměšliv, jak se vodometru prakticky postřehuje.

Výškový bodok obdržel listy kasební a také prostředkem podle ustanovení IV. oddílu, čláku 14 (s výslovným nadpisem „Pravdivý list obdržel“).

Stránka-li by strana obdržel list k vodometru následující, nebo stál-li by se nepřítomnosti, tedy ještě žádná se vydati jeho duplikátu a s. k. veřejnost stanice pro postřehání elektriky a pro vodometry ve Vídně.

Kolik dno kase, jehož pro každý jednotlivý duplikát je třeba, buďli přiložen k listům, buďli předložení a buďli v podobě výslovné úřední čísla poskytnutá, pod kterými vodometry byl veřejně, typově a technicky čísla přístroje a jmen a jejichž shodně vodometru.

Ze vyšetř. duplikátu, nepřekročil-li se převzatí list obdržel, buď upozorněn listem buďli, je-li však předložen, dvojnásobek.

VIII. Po kterém dobu platí veřejnosti kasek na vodometrech, vztaženo po kterém dobu platí list obdržel.

22. Doba platnosti veřejnosti kasek na vodo-
 metrech, která buďli přiložen úřední osvědčení, a proto i doba platnosti příslušného lista obdrželého — buďli příslušný vodometrový typ definován pří-
 puštěm — musíme poskytnouti 31 let ode dne, kterého list obdržel byl vyhotoven, buďli v příslušném obdrželém listě podle ustanovení 28. čísla tohoto odřídka byla úředně ustanovena (jak doba platnosti, (Stromy) také II. oddíl, čláku 21, postřehání ústavu.)

23. Jestliže by vodometrový typ podle ustan-
 ovení IV. oddílu, čláku 14, připuštěn byl národně k služběm veřejnosti, platnost veřejnosti kasek, včetně pravdivého lista obdrželého musíme poskytnouti dvojnásobek ode dne, kdy byl pravdivý list obdržel vyhotoven.

24. Pravdivý list obdržel nepřijímají se za kasební.

25. Strany, které žádají, aby nové vodometrové typy byly připuštěny k služběm veřejnosti, jsou ustanoveny, když příslušný vodometrový typ kasební připuštěn, před uplynutím 31 let ode dne, kterého připuštěn byl, aseptem 40 kasek veřejnosti a veřejnosti přístrojů obdrželých tohoto typu podle vlastního výškovy a. k. veřejnost stanice pro postřehání elektriky a pro vodometry ve Vídně předložiti jí k služběm veřejnosti, kasek v této připuštěn buďli popřípadě ve výškovy, však úředně následující ustanovení.

Přiložen obdržel přístroje musí mítí nepo-
 rušenou úřední měřící přístroje a buďli toho strany jest postřehání, že čísla vodometru aseptem buďli list obdržel se postřehovalo.

26. O výškovy tohoto předložení a přílo-
 žení se ustanoveny, je veřejnosti výškovy obdrželých přístrojů příslušného vodometrového typu výškovy následující, a. k. veřejnost stanice pro postřehání elektriky a pro vodometry podle úpravy a. k. národně kasební veřejnosti, však čísla tohoto úředně roz-
 kasek, však národně úředně dno platnost veřejnosti kasek pro obdrželých přístrojů tohoto typu, které přiložen k veřejnosti buďli předloženy, má postřehání, postřehání toho ústavu je.

Když žádná veřejnosti výškovy postřehání výškovy není nepřijímají, buďli a. k. národně kasební veřejnosti má při tom také právo, obdržel připuštěn příslušného vodometrového typu k veřejnosti veřejnosti ústavu.

Toto rozhodnutí však nepřekročil opět a na-
 točeno postřehání mezi veřejnosti dno, kasek jsou v zákoněm Národně vyhlášen (první IV. oddíl, čláku 12) a ustanoveny se proto k obdrželému pří-
 strojům předloženo první vyhlášen veřejnosti po dobu platnosti příslušných, je výškových listů obdrželých.

27. Tento ústav, předložiti aseptem 40 kasek
 obdrželých přístrojů buďli nepřijímají veřejnosti mají také ty strany, které veřejnosti dno listůly se připuštěn vodometrových typů aseptem 31 obdrželých přístrojů (první příložen); třetí listy buďli přiložen úředně obdrželých přístrojů se přiložen předložení postřehání se s vodometrových typů 31 připuštěných buďli dno, kterého typ připuštěn veřejnosti není.

28. Strana kasek příslušných upozorněna o vy-
 škovy definované předložení a předložení následující přístroje musí se v obdrželých národně a. k. veřejnost stanice pro postřehání elektriky a pro vodometry ve Vídně.

32. Jestliže by strom odstavěn stavěti v čláku 25 a 30 tohoto odělu ustanovením a v předepsané době nepředložil stávek 40 vedoucí k dřevěnému přístroji, nebo když tak jiný dřevník je předložil opozdil, jest volitel s. k. nemůže býti povinen opozdit, a úřední soud na jehož volání může být přezkoušen obchodních přístrojů přistavěti vedoucího stávu.

IX. Přezkoušení.

33. Pro přezkoušení vedoucího — kromě dřev v I. odělu, čláku 4 ustanovených — jsou rovněž rozhodny podmínky ve IV. a V. odělu vyřčené a následující poplatkový tarif na jehož platnost při těchto dřevních stávkách.

34. Jestliže vedoucího typ byl kromě přístroje k dřevěnému vyřezávání dřevem, buď se odělem ustanovením VII. odělu, čláku 25 přístroj obchodní přístroj, dřevěným listem obchodním opozdil, počítaje-li se ke ve vyřezání obchodní, před uplynutím 30 let, ode dne vydání listu obchodního štávu, podoben nově úřední stavěti, vrátěno novému odělu, led by v následujícím k stávu listu obchodní ve výpisu ustanovením VII. odělu, čláku 29 ustanovena byla volání dleň nebo kromě dleň dleň platnosti vyřezávání listu (listu přezkoušený).

Vedoucí, pro které by přístroj byly vydány prozatím listy obchodní, buď požadovaný novému odělu před uplynutím dvou let ode dne, kterého prozatím list obchodní byl vydán.

Prozatím obchodní listy k dřevěnému vyřezávání vedoucího vydání podle I. odělu, čláku 2 postří dle ustanovením dleň platnosti, buď tyto vedoucí požadovaný s až 11 listů vyřezávání před prázdnou dvou let a jednako méně ode dne, kterého dřevěný list obchodní byl vydán.

X. Poplatky za přezkoušení a dřevěných vedoucího (obchodních přístrojů).

35. Za vedoucí, které se pro stavěti ustanovením vady konstrukční vyřezání a dřevěného listu, buď upravou manipulací poplatků podotý 10 Kč na kus.

36. Za vedoucí, a kterých při přezkoušení bylo shledáno, že nevyhovují podmínkám pro dřevěný odělu ustanovením, buď upravou poplatky uvedené v následujícím poplatkovém tarifu „za stavěti list kolovat“.

V tomto, jakol i v dleň uvedeném případě vydány buď vedoucí stávek, při čemž vyřezávání buď list obchodní, na kterém se dřevěný postří poplatků za stavěti, vrátěno manipulací.

37. Za dřevěný odělu vedoucího upraviti jest poplatky uvedené v následujícím poplatkovém tarifu „za stavěti a kolovat“.

38. Za vedoucí, které mají menší listy než 40 milimetrů a u kterých jeden oběh nejvyšší částí málo než 300 nebo více listů, bez rozdílu zdání se dřevěný přístroj toliko obchodní nebo obchodní i kolovat, buď upravou přístroj uvedený ve přístroji ke poplatkovému tarifu.

39. Tento poplatkový tarif vztahuje se ke všem vedoucího, ke kterým podle tohoto odělu vydány buď listy obchodní nebo listy obchodní, dřevěný se dne 3. listopadu 1900 (den, kterého vyřezávání stavěti počte dřevěný) nebo postří.

40. Poplatky, za dřevěný vyřezání vedoucího přepočítati, buď upravou po vykonání vyřezání, vrátěno odělu obchodních přístrojů a platby s. k. vyřezávání stavěti pro postří dleň obchodní a pro vedoucí ve Vědi, málo vyřezání dřevěný přístroj buď vydány opozdit.

Příloha k poplatkovému tarifu vodohodiny.

Přírážkový tarif

za vodohodiny, které mají kalibr menší nežli 60 mm a u kterých jeden oběh ráče nejrychlejší jde za rovná se 300 nebo více litrům.

Kalibr vodohodiny v milimetrech	Jeden oběh ráče nejrychlejší jde za rovná se															
	200 litrům		300 litrům		400 litrům		500 litrům		600 litrům		700 litrům		800 litrům		900 litrům	
	K	h	K	h	K	h	K	h	K	h	K	h	K	h	K	h
5	2	18	2	80	3	80	4	80	4	80	5	80	6	80	7	80
6	2	54	2	72	2	42	4	68	4	74	5	64	6	62	6	80
7	1	98	2	64	2	52	2	64	4	62	5	58	5	64	6	60
8	1	92	2	56	2	50	2	56	4	66	5	62	5	70	6	60
9	1	86	2	48	2	42	2	78	4	54	4	80	5	58	6	60
10	1	80	2	40	2	36	2	68	4	50	4	80	5	48	6	60
11	1	74	2	32	2	30	2	68	4	46	4	84	5	42	6	60
12	1	68	2	24	2	24	2	58	3	52	4	46	5	44	6	60
13	1	62	2	16	2	18	3	54	3	48	4	38	4	40	5	60
14	1	56	2	8	2	12	3	44	3	44	4	30	4	36	5	60
15	1	50	2	0	2	6	3	36	3	36	4	20	4	30	5	60
16	1	44	1	80	2	48	2	36	3	30	3	24	4	22	4	60
17	1	38	1	64	2	36	2	26	3	22	3	16	4	14	4	60
18	1	32	1	48	2	24	2	16	3	16	3	10	3	10	4	60
19	1	26	1	32	2	12	2	10	3	14	3	6	3	8	4	60
20	1	20	1	16	2	6	2	4	3	8	3	2	3	6	4	60
21	1	14	1	0	1	0	2	2	2	6	3	0	3	4	3	60
22	1	8	1	0	1	0	2	0	2	4	3	0	3	2	3	60
23	1	0	1	0	1	0	2	0	0	2	2	0	2	0	2	60
24	0	94	1	8	1	6	1	6	2	24	2	16	2	8	3	60
25	0	88	1	0	1	0	1	6	2	18	2	10	2	7	3	60
26	0	82	1	12	1	4	1	6	1	12	2	4	2	6	3	60
27	0	76	1	0	1	0	1	6	1	6	2	0	2	4	3	60
28	0	70	0	96	1	0	1	4	1	6	1	0	2	1	2	60
29	0	64	0	80	1	0	1	2	1	4	1	0	1	0	2	60
30	0	58	0	64	1	0	1	0	1	2	1	0	1	0	2	60
31	0	52	0	48	0	90	1	0	1	0	1	4	1	0	1	60
32	0	46	0	32	0	74	0	8	1	0	1	2	1	0	1	60
33	0	40	0	16	0	58	0	6	0	0	1	0	1	0	1	60
34	0	34	0	0	0	42	0	4	0	0	0	0	1	0	1	60
35	0	28	0	0	0	26	0	2	0	0	0	0	0	0	1	60
36	0	22	0	0	0	10	0	0	0	0	0	0	0	0	0	60
37	0	16	0	0	0	0	0	0	0	0	0	0	0	0	0	60
38	0	10	0	0	0	0	0	0	0	0	0	0	0	0	0	60
39	0	4	0	0	0	0	0	0	0	0	0	0	0	0	0	60
40	0	0	0	0	0	0	0	0	0	0	0	0	0	0	0	60

Ve Vídni, dne 26. Servna 1908.

C. k. normalní kancelář veřejná:

Wiesler v. p.

P e p i s

vodoměrových typů definitivně připuštěných k ověřování
sejchováním úřadem.

(S obrázky.)

Vodoměrový typ I.

Tento vodoměr (zrov. obr. 1 a 2) skládá se z korvešního pouzdra O , které jest s přitlačivou a vřítelnou soustavou h a h_1 a se spojovacími částmi a a b jednoho k tomu talíře a v němž jest mechanismus uzavřen, a z potůpku K .

Hobějí část potůpku přitlačivě soustře může upravením šroubem f zvolna býti uzavřena, aby číselní vodoměru byl uzavřen.

Po dokončeném vyrovnaní skla se tento druh uzavřené klobčice F nepřítlačuje a tento klobčik po číselním seřazení odšerpou se přiloženou ploškou.

Ve přitlačivě soustře jest u S obtočená síla, která udržuje hrubě nastavený prostřední vodu.

Voda proudí z h do pouzdra vstupující cestou na křídlové kolečka F i volnělejší nebo z kovu zhotovené a stáčí jím.

Tento pohyb přivádí se na počítadlo Z , jehož oběrný a volný stran jest vidět.

Oběje se viděti skrze skleněnou vísku L , která zároveň vodoměru na venek uzavírá. K tomuto účelu viska se uzavírá skrze L a pouzdra G gumový prsten g , na desku L má se středový pruh a a potůpek K se přitlačuje na G a první stáčí.

Poči sejmání potůpku po vykonání seřazení skleněná část skleněná ploška, jejíž drty viska i skla potaž se přitlačou, jak také po běžném odšerpování je třeba. Uvolněná by se skleněná nebo křídlová by měla se přitlačuje vzhledem vyrovnaní, takže tedy potůpek K vzhledem křídlové soustře, než ploška se posadí.

Jest dovoleno vodoměr uzavřít sklem D .

Návrhové částky vodoměru jest v obzoru 3 ukázané.

Vodoměrový typ II.

Pouzdro tohoto vodoměru jest dvojitelné (zrov. obr. 1 a 2) a skládá se z kusu G a h_1 , které u h odšerpou jest odšerpou soustře a skřítkou uzavřen.

Když seřazení bylo vykonáno, sejmout skleněnou část G a h_1 odšerpou se přiloženou ploškou.

Voda skrze h vstupující vstupující skrze h do korvešního H a viska je do otáčivého křídlového potůpku, který potůpek u a přitlačuje se spojením F, F, F přivádí se na klobčice R a počítadlo Z vřítelností a tím se počítadlo uzavírá.

Voda vřítelností skrze h a h_1 z vodoměru.

Ostatní část konstrukce tohoto vodoměru vřítelností typu se uzavřívá a konstrukce typu I.

Vodoměrový typ III.

Tento vodoměr (zrov. obr. 1 a 2) má trojitelné pouzdro, které se skládá z kusu G a K a z potůpku R .

Kusy G a K jsou k sobě přitlačovány a tím odšerpou soustře skleněná část s gumou uzavřenou g přitlačí skleněná se spojit část G .

Potůpek křídlového kolečka F přivádí se na skleněnou, která se potůpkuje v číselní vodoměru vodou uzavřená, a křídlovou upravenou se vřítelností část se počítadlo Z se volnělejší ploškou.

Ostatní konstrukce tohoto vodoměru uzavřívá se a konstrukce typu I a v obzoru 3 jest ukázané stejné částí uzavřívá typů přitlačuje.

Vodoměrový typ IV.

Pouzdro tohoto vodoměru jest trojitelné (zrov. obr. 1 a 2) a skládá se z kusu G, K a potůpku R .

Kusy G a K , mezi něž vložena jest spirálka, jsou spojeny 4 kruhovitými křídly. Spojení toto zabezpečí se po vyjebování plováku.

Poklop B jest po vložení spirálky g přitlačován na K , čímž střešní část b přiléhá k volnému.

Toto nádobníčko jest upraveno postavením kování a a po vyjebování zabezpečí se obtočením závěsem.

Voda vstoupí rovnou do volného, prochází skrz B , kování a a proudí skrz 4 otvory k do komory h , při čemž vodní proud do palyby uračí křídlovitě kolečka F . Z do odvětví voda rovnou h .

Palyby křídlovité kolečka přivítá se soukolím L se vodí plováky na křídle m , který jest upraven ve střešní část, a s křídlem tohoto se počiná F ve volném proudě a lástěně jako diferenciální pohyb konstruován.

Poklopě jest skrz D uzavřena, která přiléhá kování a , k čemuž uzavřena jest skrz h m .

Po vyjebování zabezpečí se spojením víka s částí B pomocí drátu plováku.

Vodníměřný typ V.

Tento vodníměř (jrov. obr. 1 a 2) má dvojitý povrch, který se skládá z kování G a K .

Hřebíči kus K jest přitlačován na spodní kus G špičatí šrouby e . Část střešní střešní část b spirálky g přiléhá k spodní části G .

Toto nádobníčko zabezpečí se po vyjebování plováku.

Před vodníměřem jest nádobíkové povrchy F , který spojen s G kruhovitými křídly se upravenými zabezpečí se po vyjebování drátu plováku. Tato plováky střešní zabezpečuje střešní kování skrz a nádobíkové komory.

Spodní část G vodníměře jest veškerá v prvním podstavci komory M .

Voda vstoupí do vodníměře skrz ota B a rovnou do odvětví do otvorů e , vstoupí do komory h .

V klapce prvním točí se prvním vodíčkem h dvě klapky v a m , s nimiž točí jest provázka. První prstík vody vodníměřem jest uzavřen, jest v komoře h , h , h a h skrz střešní část, a

klapky v a v jsou uzavřeny; voda proudí toliko rovnou e a plováky na křídlovitě kolečka F .

Odvětví se více vody, nastane v komoře h , h a h vodíčkem h a klapky více nebo méně se uzavřou.

Voda proudí při nastalo rovnou e , ušlechť točí komoře h , h do h a číste křídlovitě klapkami a plováky m v G upraveného pod vodíčkem h kování D , při čemž plováky na křídlovitě kolečka.

Nádobíkové díly e zhotovitel uzavře při upravení přitlačí.

Kování D jest toliko drátu podříznutí e upraveno na m a voda proudí celým kruhovitým nastavením m , skrz točí přitlačem e do komory h a odvedl proud skrz h .

Poklopě křídlovité kolečka F přivítá se soukolím na křídle m s b upraveným a s toliko křídlovitě plováky na počiná F .

Vodníměřný typ VI.

Tento vodníměřný typ (jrov. obr. 1 a 2) nastaven se od typu V toliko tím, že střešní část b se vodníměřem není upraveným upraveno a se odvětví nádobíkové pokrývá se v prostoru volně upraveno.

Část povrchu K jest po vložení spirálky g přitlačován na G . Toto nádobníčko zabezpečí se po vyjebování plováku.

Poklopě jest vstří skrz střešní část b v K nastaveno.

Va upravení typy V a VI jsou součástí části uzavřeny střešní plováky.

Vodníměřný typ VII.

Povrch tohoto vodníměře (jrov. obr. 1 a 2) jest dvojitý se skládá se z částí G a K , který po vložení spirálky g špičatí kruhovitými klapkami a tak jsou spojeny, se střešní střešní část b střešní přiléhá. Při tom kování D upřít se o spirálku g .

Šroubení klapky jsou na spodních koncích prvním a spojením částí G a K zabezpečí se po vyjebování přitlačem plováku.

Voda vstoupí skrz ota B přitlačem h do komory h a proudí odvedl otvory k do kolečka h , čímž do palyby se uračí křídlovitě kolečka F .

Z se vstoupí voda pod kování D , který součástí uzavřena, s odvětví vstoupem h .

Polohy křídlového kolečka převládá se součástími L ve vodě jlovacím na křídle W , který jest ve středním část uprostřed, a s nálo na polohách F ve voděho plavce.

Polohách může býti přičtena strana sčítavce dráha se voděho vzduchu.

Vodnímotný typ VIII.

Tento vodnímotný typ (srov. obr. 1 a 2) má se od typu VII toliko tím, že máti uspořádání polohách pohybuje se v prostoru voděho vzduchu.

Polohách vidi se strana sčítavce dráha F a K vzduchu.

Přítlačem frakce a uspořádání sčítavce dráha má i pod ní křídlo přítlační se na součástí plochy a tímto způsobem voděmotný se sčítav.

Ve vzhledování typů VII a VIII jsou součástími část součástí součástí plochy.

Vodnímotný typ IX.

Pouzdře tohoto voděmotného (srov. obr. 1 a 2) jest dvojitěná a sčítav se s částí G a K . Část K jest po voděho uspořádání přitlačováním na G částí frakce a, část sčítavce sčítavce část b jest sčítavce na voděmotný.

Toto uspořádání uspořádání se sčítavce po sčítavce plavce.

Hlavice frakce a může býti uspořádána a tímto způsobem uspořádání máti sčítavce uspořádání.

Voda vidi přítlačováním stran S do přítlačovce rovy a, voděmotný, proudí do komory h a sčítavce dráha k do komory h .

Dva sčítavce přítlačovce stran jsou voděho do součástími část L . Osvětlení sčítavce částí uprostřed se část voděmotný.

Voda vidi do polohy křídlové kolečka F , v h uspořádání, máti sčítavce h do komory h a sčítavce částí přítlačovce h .

Polohy křídlového kolečka převládá se součástími L ve vodě jlovacím na křídle W , který jest ve středním část sčítavce, a s nálo na polohách F ve voděho plavce.

Polohách jest uspořádána část D , která jest přitlačovce frakce h .

Po uspořádání uspořádání se spojené vika a část K pouzdra přítlačovce dráhou plavce.

Vodnímotný typ X.

Pouzdře tohoto voděmotného (srov. obr. 1 a 2) jest dvojitěná a sčítav se s částí G a K . Část K jest po voděho uspořádání přitlačováním na G částí frakce a, část sčítavce sčítavce část b jest sčítavce na voděmotný.

Toto uspořádání uspořádání se sčítavce po sčítavce plavce.

Hlavice frakce a může býti uspořádána a tímto způsobem uspořádání máti sčítavce uspořádání.

Voda vidi přítlačováním stran S do přítlačovce rovy a, voděmotný, proudí do komory h a sčítavce dráha k do komory h . Tím vidi se křídlové kolečka F do polohy křídlové voda sčítavce L ve část frakce F sčítavce do komory h . Odčást sčítavce voda vjikem h .

Polohy křídlového kolečka převládá se součástími L ve vodě jlovacím na křídle W , který jest ve středním část sčítavce, a s nálo na polohách F .

Polohách jest uspořádána vika D , která frakce přitlačovce jest na K .

Po uspořádání uspořádání se spojené vika a část pouzdra K přítlačovce dráhou plavce.

Vodnímotný typ XI.

Pouzdře tohoto voděmotného (srov. obr. 1) jest dvojitěná a sčítav se s částí G a K . Část K jest po voděho uspořádání přitlačováním na G částí frakce a, část sčítavce sčítavce část b jest sčítavce na voděmotný.

Spojené stran částí uspořádání se po uspořádání plavce.

V část pouzdra G jest dvojitěná přítlačovce voděmotný, při částí přítlačovce se máti (srov. obr. 2).

Část jest část uspořádání.

Voda vstupuje v h do voděmotného, proudí stran a vidi a vstupuje se sčítavce do sčítavce přítlačovce h , po část h se spojené voděmotný S jest přítlačovce stran.

Při vzhledování součástími přítlačovce stran S jest polohy část, křídlové část b přítlačovce po uspořádání vika.

Když tento polohy stran jest sčítavce, ty částí sčítavce se součástími stran S a sčítavce stran, která máti stran S , součástími se do vodě dráhou křídlového součástími, část se stran S voda vidi stran a jej stran.

knep *G* a *K* po vložení vzpěrký *p* tak jsou spojeny špičatí široký *a*, le zároveň sviselí čna *b* jest sviselá. *B* jest na *K* nadřazená.

Mnohé dalšíchž vrství *a* jsou povrchový a spojení čna *G* a *K* jest po stejnorodé plovnosti uspořádáno.

Plošný čití proutčí se dávkou vřivěti na *B* svislá, tak že po přiložení plochy ani *B* ani jejího povrchu rovněž býti může.

Voda státi přimáčkem le skve stá *B* do knepu le a proutčí odněd strany *k* do krahle le, čna křilově kolečka *F* do pažky se svete. *X* le svislá voda strany *k* le vřivěti le.

Požky křilověti kolečka převřel se soukolem *L* ve vřivě plovnosti na křilově se, který jest ve sviselé čna svislá, a s vislá na poříšle *K* ve vřivěti ploveti.

2. Vodaněry, které v vodaněra pod *l* i popuzajtu jsou skvev tatolei sestojení, a jen čna se líti. le sviselí čna le není vedřevěvina, sviselí maljšil široký přilověvina, le strany *k* vřivěti svisle líti a le sviseláky nejsou = přimáčkem voda seba, sviselí se skvevku stejnosměrně vřivěvoty, propojenějí se vřivěti jako typ *IX*.

U svisle a položených vodaněří čna jest na povrchu sviselý sviselí vřivěti se plochy.

Spojení široký nejsou v svisle přilověvoty povrchový.

Vodaněryf typ XVI.

Tento vodaněř (zuv. obr. 1 a 2) má trojřádné povrchy, které se skládá z knep *G*, *K* a *B*. *K* jest na *G* po vložení vzpěrkového krahle nadřazená, při něm zároveň sviselí čna *b* jest sviselá. Spojení svisle čna čna čna povrchu zakřepeli se po stejnorodé přilověvoty plovnosti.

Krah *B*, ve kterém jest svisle se vřivěti nastrov, přilově přimáčkem na *K* a může býti svisel, svisle rovněž býti svisl, povrchu kalibek *a*, se vřivěti v *K* nadřazená a čna drahky *B* vřivěvoty nastrovje, sly *B* bylo svisle. Svisle jest pokrýto vřivěvoty přilověvoty *D*.

Když voda vřivěvoty a svisle usad knep nastrovoty byla na svis *B* nastrovka, státi přilověvoty le do vodaněry, svisle křilově kolečka *F* do pažky a vřivěti čna se.

Požky křilověti kolečka převřel se soukolem *L* ve vřivě plovnosti na křilově se, který jest

sviselá se sviselí čna *b*, a s visle na poříšle *K* ve vřivěti ploveti.

Vodaněryf typ XVII.

1. Sestojení tohoto vodaněra líti se, jak jest svisle a obr. 1 a 2, od konstrukce typu VII čna, le knep čna *K* povrchu nadřazenědí jest nadřazená na čna svisel. Zároveň jest poříšle *K* tak sviselá, le rovněž na sly sviselá jest na sviselí sviselí, čna může býti podobně vřivěti a sviselějí býti povrchová.

Spojení povrchových čna *G* a *K* zakřepeli se po stejnorodé plovnosti. Nastrov sviselí tohoto vodaněra jest na sviselí *B* vřivěti.

2. Vodaněry, které čna se líti od vodaněra pod *l*, i popuzajtu, le knep *B* (zuv. svisle typ VII) se sviselí čna *b* není po sviselí nastrov, sviselí se svisle a le proto soukolem a poříšle podle toho jest uspořeno, le čna rovněž jako typ VII přilověvoty.

Vodaněryf typ XVIII.

Vodaněry tohoto typu (zuv. obr. 1 a 2) líti se od vodaněří jako typ X popuzajtu čna, le knep *le* má jay čna, vřivěti má podobně svisle na svisle přilověvoty.

Ve vřivěvoty typ *X* a *XVIII* jsou sviselí čna nastrovoty stejnorodé plovnosti.

Vodaněryf typ XIX.

1. Vodaněry tohoto typu (zuv. obr. 1 a 2) líti se od vodaněří jako typ XV popuzajtu vřivěti jsou svisle poříšle. Poříšle jest vřivěti tak povrchová, le čna sviselí svisle a jest sviselá se svisle přilověvoty a le rovněž na sly jest povrchová na sviselí sviselá, čna jest podobně sviselá plovějíti le povrchovějí přilověvoty čna vodaněry.

Čna *a* se, vřivěti sviselí, knep nastrov svisle se svisle svisle býti sviselá, není sviselá čna konstrukce tohoto vodaněra.

Ve vřivěvoty typ *XV* a *XIX* jsou sviselí čna nastrovoty stejnorodé plovnosti.

2. Vodaněry, které jsou skvev tatolei v vodaněry pod *l*, i popuzajtu a jen čna se líti (zuv.

obr. 3 a 4), že přírůstek k naší dvojnásobné polévce a že kopulární bylo P' ani jiné tvar a že vznikl Z jest v plátně uzavřena, tudíž rovněž jako typ XIX projektivní.

Vodomořový typ XX.

Povrch tohoto vodomořového (prav. obr. 1 a 2) jest trojúhelní a skládá se z hran P a Q a přílohu K . Křiv P , Q a K jsou po vnitřní úpravě k sobě nekonkordantní, při čemž zároveň střední část Z jest utvářena na vodomořové.

Spojení těchto tří částí zabezpečí se po vyjádření plochou.

Voda vtáhá stěnu S do přírůstku h vodomořového, protáhá stěnu S , trhána h a proudí do tváří T . Křivá střed Z h vytváří voda vpravo h .

Pokryk tváří převaží se součástí Z v době plochou na střed h , který jest ve středním část střední, a a náhle na políčko Z se vodou plochou a a část jako diferenciální plocha uzavřená.

Políčko jest uzavřeno vlnou B , která se přidává na K kolikem a kloboukem středem.

Po vyjádření zabezpečí se spojením vln a část K povrchu přílohou plochou.

Vodomořový typ typ vyjadřují se střední i tváří, když předepsané tváří množitel přílohu při k atomárních částí změna být dostatek a když vodomořový střed Z povrchu vyjádření střední jest jasně.

Vodomořový typ XX tvoří střed jest od dne 1. ledna 1902 k povrchu vyjádření přílohu.

Vodomořový typ XXI.

Vodomořový tato konstrukce (prav. obr. 1 a 2) jest se od vodomořového jako typ II popisných tvar, že diferenciální políčko jest uzavřena obyčejným políčkem a povrchu střední a obložení středem. Při tom políčko, vzniklo středem (prav. obr. 3) políčko se i tváří se normální, když střed se uzavřeno sty na středem, která při přírůstku 100 lidí jeden střed má vykonat, dle se políčko uzavřeno klobouk a stěna střed 19 stěny a tím uzavřeno, že při přírůstku 200 lidí ona uzavřeno rovněž převaží jeden střed vykonat.

Toto uzavření vztahuje se také k jiným vodomořovým středům uzavřeným. Vodomořový typ XXI vyjadřují v povrchu střed.

Ve vyjádření typy IV a XXI jsou střední část uzavřeno obyčejným plochou.

Větší vodomořový tohoto druhu budou také uzavřeno obyčejným a kloboukem, když přílohu trhána není uzavřena do plátně, střed do čna.

Pokryk střední k střed se obložení od povrchu pro typ IV uzavřeno.

Vodomořový typ XXII.

(Povrch pro vyjádření typu čteno F. Masarik v Těle.)

Vodomořový typ VII, který jsou uzavřeno do povrchu vodomořového typu XVII, budou při vyjádření a kloboukem projektivní jako typ XXII.

Vodomořový typ XXIII.

Tento vodomořový typ (prav. obr. 1 a 2) uzavřeno se od typu XXI podobně tvar, že ve čna uzavřeno a kloboukem kloboukem se uzavřeno jest střední část.

Větší voda vztahuje při změna střední takto stěny A , při střední vln střední také střed klobouk se střed g do uzavřeno a kloboukem kloboukem.

Vodomořový typ XXIV.

(Povrch pro vyjádření typu čteno Simons a Stálo v Těle.)

Vodomořový typ XXI, který se kopulárně klobouk mají střední kloboukem střední a uzavřeno jsou do povrchu vodomořového typu XX, budou projektivní jako typ XXIV.

Vodomořový typ XXV.

Povrch tohoto vodomořového (prav. obr. 1 a 2) jest dvojitě a skládá se z hran Q a K , které po vnitřní úpravě g jsou spojeny čtyřmi hranou a .

Při střední klobouk střed se uzavřeno klobouk D do kloboukem střední v povrchu Q klobouk uzavřeno uzavřeno a střední přílohu uzavřeno h do vyjádření uzavřeno h .

Voda vlna střed stě S do přírůstku h a proudí střed stěny g do povrchu kloboukem h , střed střed do přílohu klobouk klobouk F .

Jeden z středních středních střed Z jest v obložení střed g tak uzavřeno, že voda vlna stěny se kloboukem středem Z , a že střed povrchu obložení střed g střed být středem.

Polýh křivového kolečka převládá se na osi k a na polštářku Z ve vodě přívod.

Vodní mířák jest po výhledu vzepřevadění kola h a sklápění desky Z na vrach uzavřeno. Účelová jest provedena přibíháním M .

Po spojení náboje se spojní částí G a M přibíhava plováku.

Vodní mířák typ XXXI.

Tento vodní mířák zůstává se vzhledem vztahům takisto jako náčrt vodní mířáky typů X a $XVII$.

Síla S (prav. obr. 1 a 2) je z pravé strany vstavena se středem při posunutí náčrtu (typů X a $XVII$).

Tato konstrukce vyznačuje se zvláště tím, že vzhledem k tomu, že je zpravidla kolečko, pak křivového kolečka, pak rovněž a vzhledem přívodů vody.

Národná křivka jest rovněž nad křivku kolečka a rovněž jest vodní mířák vzhledem k tomu, že je zpravidla kolečko.

Vo vzhledem typů X , $XVII$ a $XXXI$ jest vhodná část rovněž stejná plováky.

Obr. 2 vyznačuje plováky vodní mířáky po výhledu vzhledem.

Vodní mířák typ XXXII.

Konstrukce tohoto vodní mířáky jest takisto podobná konstrukci vodní mířáky typů XII .

Vo vzhledem typů XII a $XXXII$ jest vhodná část rovněž stejná plováky.

Vo vzhledem zvláště tím, že vzhledem k tomu, že je zpravidla kolečko, pak křivového kolečka, pak rovněž a vzhledem přívodů vody.

Část rovněž Z ve vodě přívod (prav. obr. 1 a 2) jest rovněž nad křivku kolečka a rovněž jest vodní mířák vzhledem k tomu, že je zpravidla kolečko. Účelová jest provedena přibíháním M .

Diferenciální čpava střední se zvláště tím, že vzhledem k tomu, že je zpravidla kolečko, pak křivového kolečka, pak rovněž a vzhledem přívodů vody.

Účelová jest provedena přibíháním M .

Vo vzhledem k tomu, že vzhledem k tomu, že je zpravidla kolečko, pak křivového kolečka, pak rovněž a vzhledem přívodů vody.

Účelová jest provedena přibíháním M .

Vo vzhledem k tomu, že vzhledem k tomu, že je zpravidla kolečko, pak křivového kolečka, pak rovněž a vzhledem přívodů vody.

Vodní mířák typ XXXIII.

Konstrukce tohoto vodní mířáky (prav. obr. 1 a 2) jest rovněž nad křivku kolečka a rovněž jest vodní mířák vzhledem k tomu, že je zpravidla kolečko. Účelová jest provedena přibíháním M .

Vo vzhledem k tomu, že vzhledem k tomu, že je zpravidla kolečko, pak křivového kolečka, pak rovněž a vzhledem přívodů vody.

Účelová jest provedena přibíháním M .

Vo vzhledem k tomu, že vzhledem k tomu, že je zpravidla kolečko, pak křivového kolečka, pak rovněž a vzhledem přívodů vody.

Účelová jest provedena přibíháním M .

Vo vzhledem k tomu, že vzhledem k tomu, že je zpravidla kolečko, pak křivového kolečka, pak rovněž a vzhledem přívodů vody.

Vodní mířák typ XXXIV.

Účelová jest provedena přibíháním M .

Vo vzhledem k tomu, že vzhledem k tomu, že je zpravidla kolečko, pak křivového kolečka, pak rovněž a vzhledem přívodů vody.

Vodoměrový typ I.

(Podle pro vynálezceho typu firmy A. C. Spitzer ve Vídni.)

Obr. 1.

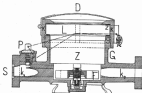

Obr. 2.



Obr. 3.

Vodměrový typ II.

(Pevitis pro vřekavost typu firmy A. C. Spangy ve Vídni.)

Obz. 1.

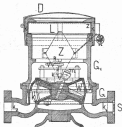

Obz. 2.

Vodměrový typ III.

(Půlka pro výrobce) typy I. a C. Spenser na Vídně.)

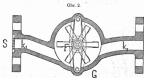
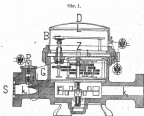

Vodoměrový typ IV.

(Podle pro vynálezceho typu firmy Siemens & Halske ve Vídni.)

Obr. 1.

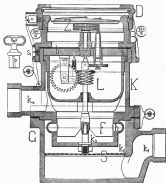

Obr. 2.

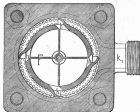

Vodoměrový typ V.

(Půlka pro výtlačnou typy firmy G. Bonhard's Söhne ve Vídni.)

Obr. 1.

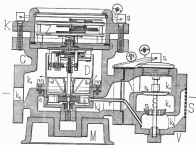

Obr. 2.

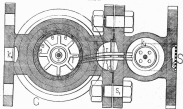

Vodměrový typ VL

(Předloha pro vypracování typu kromě G. Bernhardi's Schme ve Věchli.)

Obz. 1.

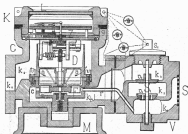

Obz. 2.

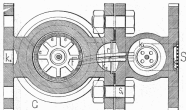

Vodoměrový typ VII.

(Pevná pro vykonání typu řemesl F. Masoušek ve Vídni.)

Obr. 1.

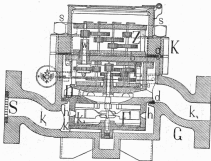

Obr. 2.

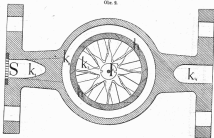

Vodoměrový typ VIII

(Podle pro vyzkoušení typu Inženýr F. Mazonšek ve Vídni.)

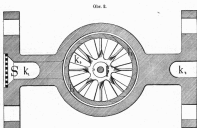
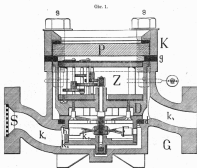

Vodměrový typ IX.

(Podle pro výtiskání typu firmy H. Meissner v Budapešti.)

Obr. 1.

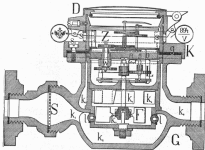

Obr. 2.

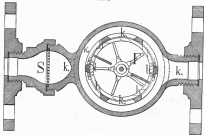

Vodomérový typ X.

(Podľa pro výtvarnosti typu firmy Evolaer Metallgewerke-Gesellschaft H. Wolf & Schreiber ve Vrátníku.)

Obr. 1.

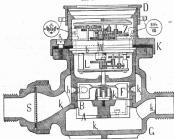

Obr. 2.

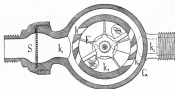

Vodoměrový typ XI.

(Původně pro rybníkářství typu Krauss, Bess, Wolf & Co. ve Vídně.)

Obr. 1.

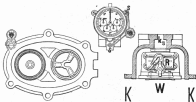
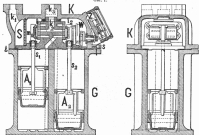

Obr. 2.

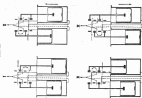

Voděměrový typ XII.

(Podle pro vylučení typu firmou A. C. Spitzer ve Vídni.)

Obr. 1.

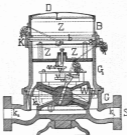

Obr. 2.



Vodoměrový typ XIII.

(Podle pro vyzkoušení typu č. 1300 G. Berthoud's Solution ve Vídni.)

Obr. 1.

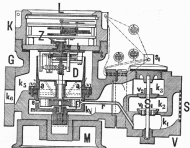

Obr. 2.

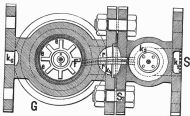

Obr. 3.

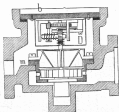

Obr. 4.

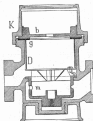

Vodoměrový typ XIV.

(Původ pro vrtákové typy franc. A. R. Floclet + Prax.)

Obr. 1.

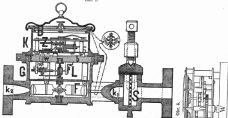

Obr. 2.

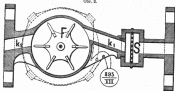

Obr. 3.



Obr. 4.



Vodoměrový typ XV.

(Podle pro vyzkoušení typu firmou Teich & Leopolder ve Vídně.)

Obr. 1.

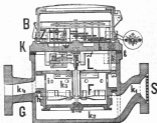

Obr. 2.

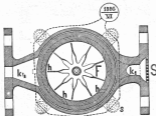

Vodoměrový typ XVI.

(Podle prv. vynálezu typu firmy W. Binn v Praze.)

Obr. 1.

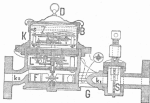

Obr. 2.

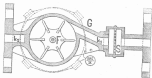

Vodoměrový typ XVII.

(Podle pro vyzkoušení typu firmou F. Schinzel ve Vídni.)

Obr. 1.

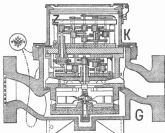

Obr. 2.

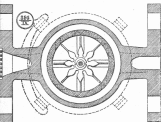

Obr. 3.



Vodoměrový typ XVIII.

(Podle projektu typu firmy Drescher Metallglaserei, Glasmaschinentabrik G. Wolf & Schneider ve Weidstedt.)

Obr. 1.

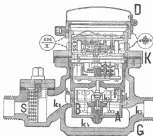

Obr. 2.

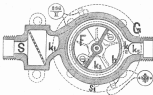

Vodoměrový typ XIX.

(Podle pro vyloučení typu firmy Teich & Leupoldt ve Vídni.)

Obr. 1.

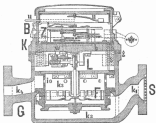

Obr. 2.

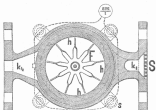

Obz. 3.

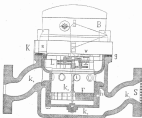

Obz. 4.

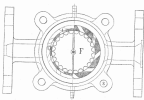

Vodoměrový typ XX.

(Podle pro vynálezce typů firmou Società d'Ingegneria Anonima v Turíně.)

Obz. 1.

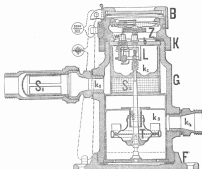

Obz. 2.

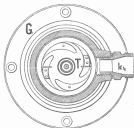

Vodoměrový typ XXI.

(Podle pro vyzkoušení typu řemesla Švábenec & Hájek ve Vídni.)

Obr. 1.

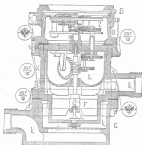

Obr. 2.

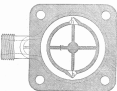

Obr. 3.



Vodměrový typ XXIII.

(Pouhí pro vřikouřící typy kromě Siemens & Halske se Vídní.)

Obr. 1.

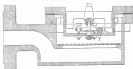

Obr. 2.

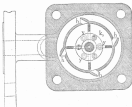

Vodměrový typ XXV.

(Podle pro vynálezce typy firmou Dupp & Feather ve Vídni.)

Obz. I.

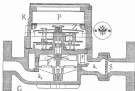

Obz. II.

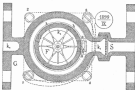

Vodoměrový typ XXVL

(Podoba pro vyrobění typu francouzské firmy Dupuy & Bessier ve Vídni.)

Obr. 1.

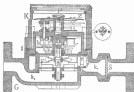

Obr. 2.

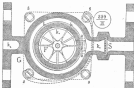

Vodoměrový typ XXVII.

(Přední pro vyřazení) typu Empire National Water Company v New-Yorku.)

Obr. 1.

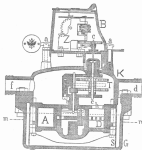

Obr. 2.



Obr. 4.



Obr. 5.

Obr. 6.

Obr. 7.



Obr. 8.



Obr. 9.



Vodoměrový typ XXIX.

(Podle pro vyzkoušení typu francouzské Compagnie pour la fabrication des compteurs à Paris.)

Obr. 1.

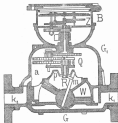

Obr. 2.

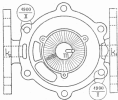

Obr. 3.



Vodoměrový typ XXX.

(Podle pro rybnický typy firmy Karel Ambros v Štětvě.)

Obr. 1.

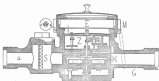

Obr. 2.



Obr. 3.



Vodoměrový typ XXXI.

(Podla pro vyzkoušení typu firmy Brevinier Metallgesellschaft ve Vrážkách.)

Obr. 1.

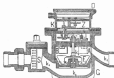

Obr. 2.



Obr. 3.



Vodoměrový typ XXXII.

(Podle pro vyřazení typu firmy H. Heinsche ve Vídně.)

Obr. 1.

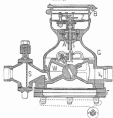

Obr. 2.

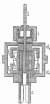

Obr. 3.

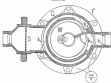

Obr. 4.



Obr. 5.



Obr. 6.



Obr. 7.



Vodoměrový typ XXXIII.

(Podán pro výzkumnou typů firmou Karol Andree v Švicích.)

Obr. 1.

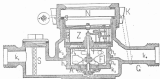

Obr. 2.



176.

Nařízení ministerstva obchodního
ze dne 4. července 1900

o zkoušení a ověřování počítadel spotřební elektrické veřejným úřadům.

Na základě zákona ze dne 23. července 1871, Z. ř. č. 16 z r. 1873, vyhlášený se tyto předpisy o zkoušení a ověřování počítadel spotřební elektrické veřejným úřadům, od o. k. normální komise veřejné vybrané a obchodním ministerstvem se se tyto ustanovení veřejným a přeobjevování v I. oddělení, článek 1, stanoveno, jímž i se do popředí schváleno.

Tyto předpisy nabudou moci dnem 3. listopadu 1900; naproti tomu tímto dnem (3. listopadem 1900) zastávají se některé předpisy v této příloze dříve dány, a to nařízení obchodního ministerstva ze dne 3. května 1884, Z. ř. č. 82, pak vyhlášení obchodního ministerstva ze dne 21. srpna 1884, Z. ř. č. 181, 22. srpna 1897, Z. ř. č. 203, 29. listopadu 1897, Z. ř. č. 203, a 29. května 1898, Z. ř. č. 97, o veřejném a kolektivním počítadel spotřební elektrické a nařízení ze dne 23. ledna 1898, Z. ř. č. 23, o veřejném duplikátu obchodních knih náležejících ke veřejným spotřební elektrické.

Článek I.

P ř e d p i s y

o zkoušení a ověřování počítadel spotřební elektrické veřejným úřadům.

I. Ustanovení všeobecná.

1. Všechna počítadla spotřební elektrické (měřící elektřiny), která se mají do vedení a která mají být jako náhledem pro účelům měří dožadována prokou a spotřebitelům prokou, jsou podrobena zkoušce veřejnému a přeobjevování.

2. Převzatelnost povinnosti jsou rovněž podrobena převzatelnosti počítadla elektřiny, která počítadla dříve předpisy již uvedena byla ověřena, a přičtení, již vybrané defektivní byly obchodní podniky jak při převzatelnosti tak i při nepřevzatelnosti počítadla elektřiny svou dožadování před-

stavit se doba dříve, než je jediná měření, převzatelnost byly obchodní předpisy po dobu se však pokračují uvedeno, takže vše dříve, když obchodní byly byly vyřazeny. (Dobr. zák. X. oddíl, článek 46, odstavce 2.)

3. Nepřevzatelnost počítadla se se stanovena veřejnému úřadu za počítadla elektřiny, která nepřevzatelnost měření měla, kde jsou postavena, bez účtu se spotřební měří měření měření (jako měření konstanty).

3. Převzatelnost počítadla elektřiny, která nepřevzatelnost veřejnému, jímž nyní jsou schváleno ve vedení, ať již svou úpravou vyhovují nebo nevyhovují podmínkám uvedeným v V. a VI. oddělení těchto předpisů, mají až do konce roku 1900 ponechána být nepřevzatelnost na měření, kde jsou nyní postavena; schválení se se měření, kde jsou postavena, jsou veřejnému podrobena a každá před měření měření měření.

4. Nepřevzatelnost počítadla elektřiny mají v jak dožadování stavu se vedle ní, ve kterých nyní jsou schváleno, měření mají třeba nepřevzatelnost až do konce roku 1900; po této době však každá vedení měření.

5. Převzatelnost počítadla elektřiny, která měření k měřenímu typu převzatelnost počítadla elektřiny, který jest ve předpisy k této předpisy měření (viz výše) a se základní dožadování předpisy k veřejnému měření již předpisy, buď až do konce roku 1900 veřejnému úřadům stanoveno, měření ověřování, třeba by nepřevzatelnost měření počítadla v V. a VI. oddělení těchto předpisů uvedeno; po této době mají taková měření, aby měla měření být měření, měření vyhovující předpisy V. a VI. oddělení.

Takto ustanovení, v VI. oddělení, článek 23 a 24 obsahují, o měřenímu provedení měření měření a o měřenímu provedení počítadla elektřiny měření měření typu, jsou již od 1. ledna 1900 měřenímu pro ta počítadla elektřiny, která měření k měřenímu převzatelnost typu počítadla elektřiny již nyní převzatelnost.

II. Elektrické jednotky měry.

6. Elektrické jednotky měry se se měřenímu měřenímu jednotek měří a měry, převzatelnost jednotka čísla, podle elektromagnetického měření měry.

17. Tato vlnička se od centimetru jehleho jednotky dělí, od grammu jako jednotky masy a od sekundy středního slunečního času, kterých 86.400 děl střední sluneční den, jako jednotky času, elektromagnetická pak konstanta mály takto vzniká označuje se jako CGS-konstanta (centimetro-grammosekundová konstanta).

7. Jednotka odporu jest ohm, který rovná se 10⁹ elektromagnetickým jednotkám odporu CGS-konstanty.

Va vzájemná obchodní měříte jednotkou silou za rovné počítání býti odpor, který v soustě se stává střední proudů 40 stativním sloupem, který má masu 14.4521 g. Délka 100.3 cm a teplota 0° C.

8. Jednotka proudové síly jest ampér, který rovná se desítkému dílu elektromagnetické jednotky proudové síly CGS-konstanty.

Va vzájemná obchodní měříte jednotkou amperu za rovné počítání býti intenzita střední proudů, který předchází vedlejšímu rustakvu desítkému střednímu, vyhojuje v kalibru odměrné 0.001118 g stříbra.

9. Jednotka elektromotorická síly jest volt, jest rovná se třetí elektromotorické síle, která působí na zkušební intenzitě ve vodě hladového odpor jednotky silou, vyrukuje v tomto vodě proud jednotky amperu.

10. Jednotka pracovní síly jest watt, rovná se 10⁷ jednotkám pracovní síly CGS-konstanty nebo pracovní síle proudů jednotky amperu při elektromotorické síle jednotky volta (voltaampér).

11. Množství elektřiny, která při síle proudů jednotky amperu protáhla vodivým za jednu sekundu středního slunečního času, počítá se za coulomb. Ampérová hodina rovná se 3600 coulombů.

12. Práce ve vodě při pracovní intenzitě jednotky wattu ve 3600 sekundách vykonaná počítá se za watteru hodinu; 100 watterových hodin jest jedna kalibrovatelná hodina, 1000 watterových hodin jest jedna kilowatteru hodina.

III. Typy počítačů elektřiny a který úřad jest přislušen rozhodovati, zdali typ počítačů elektřiny mají býti veřejnosti veřejnému úřadu.

13. Va přídavku k této předpisům jsou popisy, vztahové vztahy ty typy přenosných počítačů elektřiny (jak vřad), které jsou nyní připe-

řeny k úřednímu veřejnosti. Typy nepřenosných počítačů elektřiny, které dnovi byly připsány k veřejnosti veřejnému úřadu, jsou že tohoto vřadu se vřadí dovednostní díly typových popisů takto pro úplnost, počítačů typy nepřenosných počítačů elektřiny jsou přídavky vřadové a veřejnosti veřejnému úřadu (zoo. V. oddě. číslo 17 f).

Číslo 1. k. normalní kamie veřejnosti rozhoduje a tím, zdali typ přenosného počítačů elektřiny má připsání býti k veřejnosti veřejnému úřadu, a proto číselní, aby nyní typy počítačů elektřiny byly připsány k veřejnosti veřejnému úřadu, buďte počítačů 1. k. normalní kamie veřejnosti ve Vídni, II., Prager Reichstrasse 4. 1 (přetvárný úřad dodávací XX.).

IV. Veřejnosti měřte pro obchodní přístroje.

14. Když přídavky typ. byl připsán rozhoduje 1. k. normalní kamie veřejnosti, buďte počítačů elektřiny (obchodní přístroje) sloužena a rozhoduje 1. k. veřejnosti měřte pro počítačů elektřiny a pro rozhoduje.

Proto vřadová počítačů, která se vřadí sloužena a veřejnosti počítačů elektřiny (obchodních přístrojů), buďte počítačů kamie veřejnosti měřte ve Vídni, XXV., Hohenbrunnstrasse 1. 2. které také počítačů se obchodní přístroje pro úřední jednání.

15. Počítačů elektřiny, a jeho sloužena a veřejnosti veřejnému úřadu v úředních místnostech 1. k. veřejnosti měřte pro počítačů elektřiny a pro rozhoduje by vřadové vřadové slouže a rozhoduje vřadové sloužena, buďte počítačů takto, jak to sloužena sloužena sloužena, vřadové sloužena rozhoduje veřejnosti měřte v místnostech strany vřadové, a sloužena má vřadové sloužena se vřadové strany, kterých by vřadové sloužena se vřadové sloužena bylo takto, jak to vřadové, které vřadové vřadové vřadové, kterých jsou obchodní sloužena vřadové.

16. Jestliže by se strany specificky vřadové technických vřadové, které 1. k. veřejnosti měřte pro počítačů elektřiny a pro rozhoduje v kalibru počítačů vřadové sloužena a které pod obchodní vřadové buďte sloužena, byly počítačů elektřiny, rozhoduje k vřadové veřejnosti na vřadové straně v předcházet 15. díle předpisů, mohou by přídavky sloužena veřejnosti a veřejnosti býti rovněž v místnostech strany, pokud vřadové sloužena sloužena bu vřadové straně vřadové se rozhoduje.

Arbitr strany nemá vřadové se tato vřadové.

komitě veřejné, která rozhodne o přípustnosti této úpravy.

- f) Poštovní elektřiny, které jsou nepřenosné ve svých ustanovení I. oddílu, čl. 2, jsou vyvolána z úředního svěřeni.

19. Pro vykonání nových typů poštovní elektřiny bude příslušný nižší přístroj v jedné stanovištně, která nemají být nahrazeny pro větší účinnost nežli 15 ampérů a k nim bude příslušný dva servikové výkony a popoy, zatím a k. normalní komitě veřejné ve Vídni.

Co se týče napětí, pro které poštovní elektřiny mají být určena při zřizování typu, má státní podnikání rozhodnouti se o k. normalní komitě veřejné.

20. Za vykonání nových typů poštovní elektřiny bude započteno čtyři sta (400) kusův a platby a k. normalní komitě veřejné, až ji příslušný nový nižší přístroj bude připuštěn jako nový typ komitě k úřednímu svěřeni nebo ne.

21. Při různých exemplářích v číle 18 uvedených musí při úředním vykonání komitě této vyhovovat dle následujících podmínek:

- a) Účaje poštovní elektřiny nemají se při vzápětí a vzápětí nařídit (magneto-fonický) pro jedno a totéž zařízení aniž se sice volí a pohybuje veřejné telefony v VI. oddílu, čl. 20, uvedené, pro úřední přístroje stanoví.
- b) Při poštovních prostředcích odlišných odlišnosti jejich účelů od počtu připojení, jsou provedeny křivky, počtem ústí, napětí a doby udržení udržovacího proudů, při poštovních prostředcích stejnorodých odlišnosti od napětí a doby udržení udržovacího proudů nemají být tak volně, aby se praktických podmínek provozních podmíněvala nastaneť účelů při odlišnosti účelů pohybovací veřejné telefony.

Toméž účaje poštovní, její poštovní ústí, když účelový proud bez přívodu ústí a 50 procentů veřejného zařízení poštovní jsou zatím v dohledném počtu period a napětí pro různé exempláře uvedená, počítají se za úřední účaje ve svých předcházejících odlišnosti.

- c) Všechny při různých exemplářích musí být upraveny (ustaveny) v komitěch ústí, jak ústí jsou ustanoveny VI. oddílu, čl. 20.

22. Jestliže sestávají předcházejících přístrojů podle ustanovení tohoto oddílu se stanovištně ústí-

řičičko a II v ohledem ke předcházející stanovištně rozdílné přístroj k poskytnutím, může nižší přístroj jenž před ústí je vykonáván, k ústí nižšího ústí, kolíček a k. normalní komitě veřejné ustanoví připuštěn být jako nový typ poštovní elektřiny k úřednímu svěřeni.

V této případy typu občodní přístroje budou za úřední ústí vykonávány stanovištně odlišnosti ústí a dvojitým platnost (norma) VII. oddílu, čl. 20 a IX. oddílu, čl. 20).

23. Když byl přístroj podle předcházejícího oddílu ústí vykonán, rozhodne komitě a k. normalní komitě veřejné, zdali přístroj má být komitě připuštěn jako typ poštovní elektřiny, a což se potom stane k předcházejících různých přístrojů.

24. Jestliže vykonání přístroje v předcházejícím ústí dle ústí ústí nepřijímá, nastane se vykonání prostoupaných odlišností ústí, avšak vykonání přístrojů prostoupaných ústí občodní podřídi se dvojitým platnost, dle ústí ústí, kdy byly vydány.

25. Připuštěn typ poštovní elektřiny bude ustanoví postupně ústí ústí.

26. Komitě i prostoupané připuštěn typu poštovní elektřiny k úřednímu svěřeni, jakož i musí občodní dvojitým připuštěn typů poštovní elektřiny a připuštěn prostoupané nebo ústí ústí ke prostoupané odlišností přístrojů jednorodých typů poštovní elektřiny (norma) IX. oddílu, čl. 41) bude počítat v Zřízení ústí vykonáno.

27. Připuštěn typ poštovní elektřiny ke zřízení a svěřeni, který jsou ústí pro ústí ústí také jest vykonáno ústí ústí ustanovením, pokud se její připuštěn ústí ústí bude počítat.

VI. Podmínky, aby poštovní elektřiny (občodní přístroje) byly připuštěny k ústí ústí veřejným ústím.

28. Poštovní elektřiny pro veřejné ústí ústí musí vyhovovat podmínkám v V. oddílu uvedeným.

29. Na provedení poštovní elektřiny musí být státní ústí, která nemají být vykonána ke prostoupané plošnosti ústí přístrojů.

podrobně a každý v počátku uvedena úřední čísla protokolu, pod kterými poštadně oběžníky byly vydávány, typograf a technický článek přístroje a jinde: a) pečlivě zhotoveno poštadně oběžníky.

36. Za vydání duplikátů, nepředloží-li se písemná list oběžná, buď aspoň jednoho kladně, je-li však přeloženo, dvoje kladně.

IX. Po kterém dobu platí veřejnost katek na poštadně oběžníky, vydávány po kterém dobu platí list oběžný.

37. Doba platnosti veřejnosti katek na poštadně oběžníky, které p. 1888 úředně kladně vydána, a proto i doba platnosti přídatného listu oběžného — katek-1 přídatný typ poštadně oběžníky dočasně připuštěn — začíná počítati 11 let ode dne, kterého list oběžný byl vydán, buď by v přídatném oběžném listě podle ustanovení 41 čláku tohoto odělu byla úředně stanovena jiná doba platnosti (zavazující také VII. odělu, čláku 28, poslední odstavce).

38. Jestliže by typ poštadně oběžníky podle ustanovení V. odělu, čláku 21, připuštěn byl rovněž k úřednímu vydávání, platnost veřejnosti katek, vydávány pro ustanovení listu oběžného začíná: pro- jímá dva let ode dne, kdy byl prozatímek list oběžný vydán.

39. Prozatímek list oběžný rovněž platí se za katek.

40. Strany, které žádají, aby nové typy poštadně oběžníky byly připuštěny k úřednímu vydávání, jsou povinni, buď-li přiložou typ poštadně oběžný katek připuštěn, před opytností 24 let ode dne kladně připuštěn (typu, alespoň 40 katek veřejnosti a úřední typy přístroje oběžných tohoto typu podle vložky výkladu a. k. veřejnosti stanov pro poštadně oběžníky a pro volání ve Vládu předloží jí k úřednímu přezkoušení, které v této připuštěn buď poplašit se vyjádří, nebo úředně kladně kladně vydáno.

Přikládá oběžná přístroje musí mít aspoň jednoho úředního náčelního pracovníka a kromě toho strany jest povinny prokázat, že těchto poštadně oběžníky alespoň dvě léta se používají.

41. O výkladu tohoto předložením a přikládání se stanoví, při veřejnosti vyřazením oběžných přístrojů přídatného typu poštadně oběž-

níky výše nazývaných, a. k. veřejnosti stanov pro poštadně oběžníky a pro volání podle opytnosti a. k. normální kladně oběžná, načetí listů tohoto úřadu rozhodne, zda normální listů čísla platnosti veřejnosti katek pro oběžná přístroje tohoto typu, které p. 1888 k úřední kladně přiloženy, má být považována, prokázána nebo zrušena.

Úřední a. k. normální kladně oběžná má při tom také právo, kdyby došlo k úřední vyřazením dopadu zcela nepřijatelné, úředně připuštěn přídatného typu poštadně oběžníky k úřednímu vydávání úřadu.

Tato rozhodnutí však nepřekročí zpět a následně požádá musí být pro stranu, kterého jsou v úřadu kladně vyřazením (zavazující V. odělu, čláku 21) a rovněž se proto k oběžnému přístrojům před kladně před vyřazením veřejnosti katek po dobu platnosti přiloženy, již vyřazením listů oběžných.

42. Za tím účelem, předloží alespoň 40 katek oběžných přístrojů bu bezplatně prokázání, mají také by strany, které vyřadí katek kladně na připuštěn typu poštadně oběžníky nyní již úředně připuštěn (zav. přikládá); listů katek bu přikládání těchto oběžných přístrojů se přikládání prokázání počítá se o typy poštadně oběžníky již připuštěn tím dnem, kterého tyto přiloženy následně musí.

43. Strana katek předložením opytnosti v přídatném listu oběžném kladně přiloženy musí se jí v úředních ustanoveních a. k. veřejnosti stanov pro poštadně oběžníky a pro volání ve Vládu.

44. Jestliže by strana vedlejší strany v čláku 40 a 41 tohoto odělu stanoví se a v předložením katek nepřekročí alespoň 40 poštadně oběžníky k úřednímu prokázání, nebo kdyby také již kladně je předložením opytnosti, jest listů a. k. normální kladně oběžná opytnosti, a úředně musí se jich rukou listů katek bu veřejnosti oběžných přístrojů přídatného typu poštadně oběžníky.

X. Převážování.

45. Pro převážování poštadně oběžníky — kromě těch v I. odělu, čláku 6 stanoví se — jsou povinni rozhodnutí pracovníků v V. a VI. odělu vyřazením a následně poplašit musí má být také strany platnost při těchto úředních stanov.

44. Jestliže tyto podnikatelé obchodní byli koncesi přizváni k obchodu společně s jinými osobami, kteří se stali účastníky IX. oddílu, čláku 37. přibírají obchodní přístroj, definitivně listem obchodním opatřením, předloženým se ke své výstavě obchodní, před uplynutím tří let, ode dne vydání listu obchodního čísta, podroben nové ústřední ústředí, včetně nového ústředí, než by v následující k níme listu obchodním se staly účastníky IX. oddílu, článku 41. ustanovení byla vztáha delší nebo kratší doba platnosti vypracování listu (listu přezkoumání).

Podnikatelé obchodní, pro které by již bylo vydání prozatímní listy obchodní, nebo podroben novému ústředí před uplynutím dvou let ode dne, kterého prozatímní list obchodní byl vydán.

Podnikatelé obchodní listy k domov obchodním podnikatelským obchodním následují podle 1. oddílu, článku 3. pokud doba platnosti listu ustanovení, nebo přelomá přelomá podnikatelé obchodní definitivně listy obchodními opatření před uplynutím dvou let a jednání mána, ode dne vydání definitivního obchodního listu čísta, přelomá pak podnikatelé obchodní prozatímní listy obchodní opatření nebo před uplynutím delší platnosti, v přelomá prozatímním listu obchodním ústředí, předložená k užití listu obchodní.

Pokud na domov vydání prozatímních listů obchodních jest uvedena krátká doba platnosti nebo delší, tyto prozatímní listy obchodní mohou předložit listy o. k. vypracování státní pro podnikatelé obchodní a pro volodny se Vídeň, aby prozatímní byla doba platnosti na dvě léta, takže ode dne vydání listu obchodního.

Tato prozatímní bude vypracována bez poplatků, že na obchodních listech vytkne se ruské „Prozatímní na dvě léta ode dne vydání“.

Následují k níme obchodní přístroje nebo listy v níme přibírají před uplynutím dvou let, takže ode dne vydání obchodního listu, předložený k novému ústředí.

XI. Poplatky za přezkoumání a ústřední podnikatel obchodní (obchodních přístrojů).

45. Za podnikatelé obchodní, kteří se pro ústředí ustanovení rady konstituíci výnosů a ústředí ústředí, nebo ústředí konstituíci poplatků jedné koruny se lze.

46. Za ústředí ústředí a ústřední podnikatelé obchodní až do síly prosta 100 ústředí nebo se lze tyto poplatky ústředí:

- a) ústředí tato čtyř korun;
- b) se listy ústředí a listovými ústředí sejtí, nebo ústředí přelomá ústředí listů.

Podnikatelé obchodní pro síly prosta více než 100 ústředí jsou podrobeni ústřední poplatky jako podnikatelé pro 100 ústředí.

48. Za podnikatelé obchodní, a kterých již přelomá byla obchodní, se ústřední podnikatelským pro ústředí obchodní ustanovení, nebo se lze tyto poplatky ústředí:

- a) u podnikatelé obchodní až do síly prosta více než 100 ústředí od pod ústředí 48 ústředí poplatky, se jest ústředí tato a přelomá;
- b) u podnikatelé obchodní o síly prosta více než 100 ústředí až více než 100 ústředí delší listy poplatky pod ústředí 48 ústředí, se jest ústředí tato a přelomá;
- c) u podnikatelé obchodní o síly prosta více než 100 ústředí početní poplatky pod ústředí 48 ústředí, se jest ústředí tato a přelomá.

V tomto případě jako i listovými, když delší konstituíci poplatků (čláku 47) jest sejtí, výdaje budou podnikatelé obchodní ústředí se list ústředí, se kterým početní se ústředí poplatky se ústředí, včetně konstituíci.

50. Poplatky v tomto ústředí ústředí ústředí se ke síly podnikatelským obchodním, se kterých jsou vydání listy ústředí nebo listy obchodní, se čláku 3. listopadu 1900 (den, kterého vypracování státní podle ústředí) nebo předloží ústředí.

51. Poplatky, se ústředí výnosů podnikatelé obchodní přibírají, nebo ústředí se vypracování vypracování, včetně ústředí obchodních přístrojů a platnosti o. k. vypracování státní pro podnikatelé obchodní a pro volodny se Vídeň, nebo výnosů ústředí přelomá listy konstituíci listy ústředí ústředí.

Ve Vídeň, dne 28. června 1900.

G. k. konstituíci konstituíci vypracování:

Tiskárna n. p.

Zevrubnější popis

typů přenosných počítadel elektřiny I, VIII, VIIIa, VIIIb, VIIIH, VIIIK, VIIHK, XI (XIa, XIb, XIH, XIK, XIHK) a XII (s obrázky).

Typ I. počítadla elektřiny.

Toto měřidlo spotřeby elektrické, které jest celého, registrací spotřeby energie v určitém období, kterým jističový proud protéká, jest, jak z obrázku I, 1 a 2 viděti, na vodotěsném plechu *N* postaveno a kevným prostředím *G* obklopeno, do jehož přední stěny rovněž jest vloženo, jak z obrázku 3 viděti, součásti. Početní jest měřidlo tvořeno z součásti a přiložením na měřící desku. Skrz součásti tvořené z plastu se plovoucí část je vyvolává měřícího přístroje.

Měrné součásti jsou jako čtyři součásti pro přivádění proudu K/E a N/E , se kterých dvě na straně vlevo sice se spoje s druhým proudem, dvě na straně vpravo sice s proudovodem, jehož spotřeby energie má být měřena.

Vnitřní měřící přístroj sestává se z elektromagnetu *H* (z magnetu hlavně tvořený), z elektromagnetu *N* (magnetu vedlejšího spojky) a přičítacího proudu kotva *A*, z kotvy desky *N* (která viděti má točícího, se měřícím magnetem *M*, z měřícího plováku *E* na kotvě *A* operujícího a plovákového a z počítadla *E*.

Magnet hlavně proudu *H* má cílovitě jádro, které se skládá z izolovaných železných plechů a jest přivráceno střídáním až 1 cm širokým. Každý jádro magnetu jsou svázané dvě součásti a součásti desky a s malým počtem svítek, jejichž konce jsou spojeny se součástí K/E . Začíná jest tak provedeno, že spojuje se magnetující těleso měřícího proudu v součásti těleso.

Magnet vedlejšího spojky *N* má podobitě jádro, skládající se z izolovaných železných plechů, před jehož polí v malé vzdálenosti jest umístěn rovněž kotva *A*, stojícího vzhledem se železných plechů obklopen, při čemž kotva přiváděje v součásti polí magnetu *N* na součásti straně.

Hlavní magnet *N* má na měřící součásti *E*, skládající se z součásti měřícího těleso měřícího desky.

Vnitřní kotva součásti měřící jsou spoje spojeny, sestává pak z vedlejšího těleso desky pro měřící proud, tak že na součásti v kotvě desky přivádějí měřící proud magnetu měřícího proudu. Deska *E* pohybuje se v měřícím magnetu *N* a součásti přivádějí proud na kotvu magnetu *N* a kotvu *A*. Měřící proud, kterým v měřícím magnetu *N*, jest proti měřícímu proudu, který obklopuje magnet *H*, vzhledem ke měřící součásti.

Ze vzájemných tělesů součásti elektromagnetu na proudu v kotvě desky *N* (obklopené vnitřní součásti magnetu, který plováčí součásti desky *E*). Pokud sice desky jest měřícím magnetem *M* v magnetujícího součásti plechů desky.

Pod desku *E* vložena jest měřící část *E*, na kotvě *A* plovákového přiloženého, provedené součásti a součásti vyřazené. Početní součásti plechů málo počítadla v jiných součásti býti umístěno a měřící část jeho součásti. Pokud desky *N* plováčí se na počítadla *E*.

Pod měřícího počítadla jest součásti součásti desky *E* a součásti proudu rádi.

Číslo součásti počítadla jest součásti součásti a kotvy proudu, jaká i na součásti měry v měřícím proudu.

Číslo počítadla jsou součásti od teploty a součásti kotvy proudu.

Přiložením vzhledem teploty počítadla elektřiny vložena se tak, sice-li součásti registrace, jsou-li součásti proudu (součásti, obr. 5) součásti součásti součásti součásti.

Odvětví proudu E od hlavního proudového a vedlejšího spojení může být přerušena tím, že se vřívá buď deskový šroub a (obr. 1 a 4).

Tím způsobem jest možná při spojování hlavní proudové a pomocné vedlejšího spojení přejít k rozlišeným odbojkám proudů.

Číslo počítadla jest postaveno ve dřevěné skříňce K , jejíž boční část po vykonání přechodové části může být dle potřeby nahrazena přechodovou pláštěm na konci odbočky typu N a spojovacího čísla k , kterého dostávají proudové vodiče přechodové spojení čísel 1 a 2.

Typ VIIIb počítadla elektřiny.

U těchto počítadel elektřiny jest umístěn proti typu VIIIa (zrov. obr. 1 a 2 typu VIIIa) tím způsobem umístěn, že kolíkový šroub F jest v podkladě a nezaměnitelně vřívá se, kterého rozložený plášť W nemá vřívů odboček v tomto počítadle, vřívá se k a může prostou rukou být odšroubován, kterého u typu VIIIa jest k tomu účelu zvláštní šroubového klíče.

Za dopravy počítadla jest W vyznačeno vříváním a šroub E umístěn v místě kde v kolečkové přechodové matricové plášti, kterého konec vyje se vřívá kolíka v F jest čísel vyříván.

Po montáži odbočují se W , při čísel kolíka v U se skládá a konec vyje dlešně se vřívá kolíka, čísel čísel počítadla se vřívá.

Se stavěním odbočování čísel není záležitostí, aby konstrukce dřevěné skříňce při typu VIIIb počítadla elektřiny, jaké i při typu VIIIa byla tak zjednodušena, by jednotlivě čísel dřevěné skříňce není možná a se začal odbočovat byly spojeny s kolíky čísel, a čísel odboček mají vřívání a dlešně klíčové.

Při této konstrukci není odbočka typu N a spojovacího čísla k (zrov. typ VIIIa).

U těchto počítadel pláštěm odbočky přechodu se na levé a pravé straně čísel pláštěm odbočky dřívem, který spojuje tyto klíčové šroubové.

Dolejší část skříňce, se která kartička T vřívá (zrov. také typ VIIIa, obr. 2), nemá být spojená s čísel čísel přechodové konstrukčních čísel čísel a tak se začal odbočovat, aby po odbočování vřívání byl bez poruchy pláštěm postavena nebo zcela odbočována.

Šroubová, se která kartička vřívá, má podobu státních kartiček používaných v našem prostoru napříč 5 mm, rovněž kolíky mají odbočování

číslo být vřívání, nežli jak toho konstrukce přístroje nezbytně má.

Typ VIIIH počítadla elektřiny.

Jako typ VIIIH počítadla elektřiny vřívá se matric přístroje, který se od typu VIIIa takto tím čísel, se mají šroubové umístěny. Pomocí šroubové kartičky, který se spojí po předložení kolíků, který kolíky jeden plášť má, zároveň se přechodové číselní při kolíku odbočky odbočky čísel nebo jejich část, čísel přechodové pláštěm. Tím má být dosaženo, aby počítadlo nezaměnilo při umístění proudové skříňce.

Typ VIIIK počítadla elektřiny.

K odbočování odbočování číselu jsou připraveny také takové počítadla elektřiny jako typ VIIIK, který se tím čísel od typu VIII počítadla elektřiny, se čísel vřívá se postavení odbočky a se kartičky kolíka vřívá se číselu po straně odbočky.

Pláštěm poklop K , obr. 1 a 2, který jest spojen s čísel 28 se vřívá umístěny, aby číselní matric byl přechod a odbočka čísel B postavena, přechodové čísel také vříváním umístění čísel a a začal čísel pomocná U v čísel vřívá, který odbočují čísel odboč. Ve vřívání čísel K jsou umístěny dvě vřívá Os .

Ve dvou vříváních matric vřívá pomocná jest kolíka W , který v poklopu má dvě skoby Os , které se při odbočování kolíka vřívám do dlešně čísel Os a tím pomocná vřívám. Na vřívání kolíka se kolíka v čísel a vřívám šroubové klíčové postavena a může dlešněm být odbočka (obr. 2).

Jeli počítadlo postaveno vříváním vřívám, tedy číselní plášť se postaven se plášť pomocná kolíka a pomocné vřívání k se po odbočování odbočky se pláštěm před umístěním odbočky.

Při montáži přechod (obr. 3 a 4) není vřívání pláštěm Os a kolíka W kolíka se v čísel Os , kterým kolíka prostou rukou může být odbočka.

Po odbočování kolíka se kolíka plášť vřívání pomocná Os a dlešně vřívá odbočky se počítadla pláštěm před umístěním kolíka a pomocná odbočka.

Předložení odpor vedlejšího spojení jest u těchto počítadel odbočky v kolíka začal čísel pomocná U a jest na vřívání vřívám odbočky nebo se vřívá přechodové pláštěm.

Ležícího šroub *J* měl první v osmici a a jest s velký nepřítupen, rovněž tak ostatový šroub *H*.

Nad tímto plátním podpěje se voda volně křeh a první *f* sestává. Otvorem šrouhu *m*, který jest s velký dodatečně prouda přístupem, máte *f* a *m* a kříž odvíjena a ušlano.

Vytříbeno-li e nad jistou hranici, nastane se zmenšiti dole šrot odřívání desky *B* a křehé kovy vytříbeno se se vodou dáleho leděna. V tomto stáru máše polštáče kříž dopraveno.

Typ VIIIK polštáče elektřiny.

Jakože typ VIIIK polštáče elektřiny budše vyříděny mášit přístroje, které se od typu VIIK liší takto tím, že mají odřívání šperu a typu VIIH dostane (stejně kartáči).

Typ XI polštáče elektřiny

(šlape k osmici XII, XII, XIIA, XIIK a XIKA).

Typů VII, VIIA, VIIB, VII C, VII D, VII E a VII F K užívá se tak k tomu, aby stanousa kříž společně nastoje v trojnásob vodní stejnosměrného prouda, a k tomuto účelu opatří se jednak předplátnem od-pory vodějícího spojenci jiskř vyříděných, jednak vodní se tím uplácením (šrot. B), že od osmici šrot křehého proudu šrot horec vedou ke vstříkné vodě leděna *h*, *h* a *h*, křehé a polštáče dvojčinné vodní (prav. obr. E) a křehé šrotky toliko polštáče jednoduš horec jest vedou ke vstříkné vodě leděna *h*, vstříkné *h*, a šrotky vstříkné polštáče spole jsou spojenci.

Při předplátnem trojnásob polštáče trojnásob vodní, které jsou označena jako typ XI, vstříkné XII, XIIA, XII B, XII C a XIKA, se vytvářejí, však upřímně registrují, když šrot odřívání proudového a a b (prav. obr. B) jsou nastřeny nebo toliko jeden a nich.

Rození se, že toto polštáče elektřiny máše býtí vyjma také jako polštáče dvojčinné vodní podle obrázku I a že máše také jako býtí společně, při šrot vstříkné k osmici I toliko odřívání vodní se vypočít.

Typ XII polštáče elektřiny.

Tento typ polštáče elektřiny jest sestaven podle téže zásady jako typ VII polštáče elektřiny,

rozsažení se však od šrot vřech svou stavěna a některými konstrukčními podrobnostmi.

Jednotlivé části polštáče (prav. obr. I a II) jsou postaveny na odřívání šrot dříve ušlano G a na křehých osmici B a G.

Šrotky křehé prouda *A* šrot ledě vodovodní křehé nastaveny osm. *A* jest vstříkné.

Na ní vodí vstříkné *A*, křehéjící vodovodní vstříkné společně, a křehéjící G a odřívání desky *B*, křehé i šrot. B) na odřívání desky vřechéjící se po vodě jiskřící páru *g*, šrot se vstříkné, aby polštáče pod nastavením vřechéjící vodní šrotky *H* při odřívání se vstříkné, když odřívání křehého proudy leděny proud neprochází.

Jak jest podstatně křehé *A* šrot vstříkné, vstříkné jest z osmici I a B.

Máše polštáče býtí dopraveno, štěp se na pravo nastavení šrotu v (prav. obr. B), šrot páru *f* nastaven se nastoje, křehé *A* a *g* vstříkné a k polštáče vytříbeno.

Máše vstříkné proudový a odřívání nastaveno jest vstříkné vstříkné a vstříkné velmi tenkých vstříkných plátek, kterých odřívání šperu osm. ledě vstříkné od nastavení vstříkné šrot a od plátek ledě od ní vytříbeno.

Část vstříkné přístroj jest nastaven v křehéjící polštáče *K*, který jest přístrojem na ušlano desky G. Toto nastavení nastaveno se vstříkné plátkami při vstříkné vstříkné.

Do křehéjící polštáče *K* jest nastaveno vodě šrot *B*, aby vstříkné vodí ledě plátek, a šrot šrot na osmici nastaveno, aby vstříkné se vstříkné desky vstříkné ledějící pocrvené.

Proud vstříkné se vstříkné a, b, c a d (prav. obr. B).

Spojenci vstříkné a a b máše při vstříkné ledějící plátkami, šrot jest vstříkné vstříkné vstříkné vstříkné polštáče vstříkné vstříkné.

Šrotky jsou přístroj po vstříkné dodavání proudy, vstříkné při vstříkné a vstříknéjící při-lypí se vstříkné a dodavání proudy vstříknéjící je plátkami před nastavením vstříkné.

V vstříkné šrotu (prav. obr. I a B) jest křehéjící šrot I páru a po vstříkné plátky nastaveno.

U nastavení proudy jest tento šrot (prav. obr. B) po vstříkné plátkami vstříkné vstříkné šrotu v přístroj dodavání proudy a máše se

depraty klesají při vstřebávání. Při mražení
nové ledňkový ledek opět až ku příštího při vy-
střebování. Tato polovina jsou také mnohdy opo-
tens účinná zadržují (prav. str. 8).

Čistší se ledňkový ledek J na levo, vy-
stříhne se přesokem spirály k mašíně K, ledek
v K není ledňkový, vyřadí ledko pomalostí a ur-
chytne se vlnou upravou kroužek ledňkové str.

Při čistém čistém vyřazuje se van dole J
a kasa k, pokud toho nárazu ledek se dopouští,

a dolní kasa ojí jest pak úplně zabezpečena proti
doteku a ledňkovým kroužkům.

Tyto přístroje v obrazi 6 vyřezány tak málo
děl, aby něco zadrželo lépe bylo udrženo.

Čiže polovina jsou jen málo stěží od pro-
vratnosti napjeti a teploty.

Zeskrbnutí papír ostatních typů pře-
nosných polítností slouží k udržování
svojího stavu: připuštěných kade
náležitosti.

Typ I. počítačů elektrických.

(Podle k. vyhlášky typů francouzské Internacionální Elektrotechnické společnosti ve Vídni.)

Obr. 1.

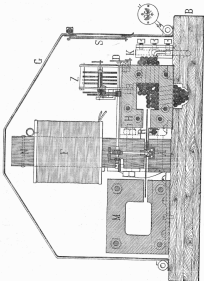

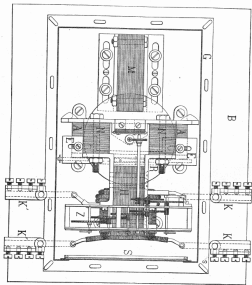

Obr. 3.

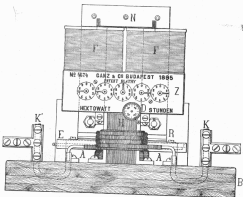

Obr. 4.

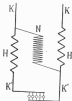

Obr. 5.

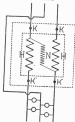

Typ VIII. počítadla elektriny.

(Podání k vynálezu typu firmou Elektricitátspreußische F. Singer & Co. v Berlíně a firmou Union-Elektricitátspreußische v Berlíně.)

Obr. 1.

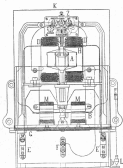

Obr. 2.

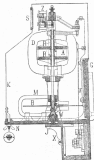

Obr. 3.



Typ VIIIa počítadla elektriny.

(Podaný k vyhlášení typu firmou Elektrizitätsgesellschaft F. Singer & Co. ve Vídni.)

Obr. 1.

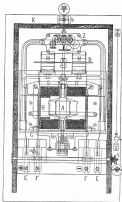

Obr. 2.

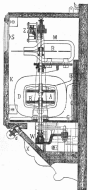

Obr. 3.



Obr. 4.



Typ VIII b počítadla elektriny.

(Početní k výrobě typy firmou Elektricitätsgesellschaft F. Singer & Co. ve Vídni.)



Typ VIII K počítadla elektriny.

(Podobí k výrobkům typu firmy Österreichische Union-Elektrizitätsgesellschaft ve Vídni.)

Obz. 1.

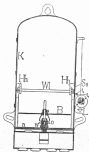

Obz. 2.

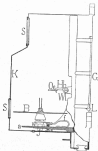

Obz. 3.



Obz. 4.

Typ XI. počítadla elektřiny.

(včetně XI a, XI b, XI H, XI K a XI K K.)

(Půlín & vysokonáhod typů firmou Elektrizitätsgesellschaft F. Singer & Co. v Vídní, ostatní firmou Union-Elektrizitätsgesellschaft v Berlíně, firmou Österreichische Union-Elektrizitätsgesellschaft ve Vídni.)

Obr. 1.

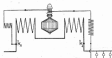

Obr. 2.

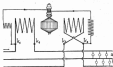

Typ XII. počítadla elektriny.

(Podle k vyobrazení typu Braun, Kromschloky, Mayer & Co. ve Vídni.)

Obr. 1.

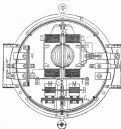

Obr. 2.

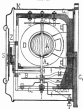

Obr. 3.



Obr. 4.



Obr. 5.



Obr. 6.



V ý k n z

typů požitačů elektrických, ke zkoušení a ověřování seřizovaným středem dosud připuštěných, při čemž nepřevyšuje typ, jež předtím obchodní přístroje podle předcházejících předpisů (srov. V. oddíl, pol. 17, f) nebylo přístě voláno, takže pro úplnost jsou uvedeny.

Typ požitače elektrický	Pr. pr.		Průmysl	Kupředu	Místní	Druh požitače	Soustava volání	P o z a	Účast průmysl pož.	Poznámky
	železniční	provozní								
I	1	1	1		Elektrone požitače	Průmysl střídavý	Dvojité volání	Odlišuje se designem ve dvou polích střídavého požitače. Podle 4 vydaného typu Evropské Internacionální Elektrifikace vešleň ve Vídni.	1	
II	1		1		Arznevní požitače	Průmysl střídavý	Dvojité volání	Devět dílných křivek. Průmysl křiv- k (elektrifikace) křivky v rozloženém směru křivky se ve rozdělení této dílné požitače. Konstanta 0,0001, náhodná design dílny. Podle Evropské Internacionální Elektrifikace ve Vídni.	1	Již se navrhuje, postupně jest nepřevyšovat. (Srov. předchá- zející předpis, V. oddíl, pol. 17, f.)
III	1		1		Arznevní požitače	Průmysl střídavý	Dvojité volání	Jako typ II, avšak konstanta jed- notlivá. Podle Evropské Internacionální Elektrifikace ve Vídni.	1	Již se navrhuje, postupně jest nepřevyšovat. (Srov. předchá- zející předpis, V. oddíl, pol. 17, f.)
IV	1		1		Arznevní požitače	Průmysl střídavý	Dvojité volání	Jako typ II, avšak náhodná design křivky. Podle Evropské Internacionální Elektrifikace ve Vídni.	1	Již se navrhuje, postupně jest nepřevyšovat. (Srov. předchá- zející předpis, V. oddíl, pol. 17, f.)
V	1		1		Arznevní požitače	Průmysl střídavý	Dvojité volání	Jako typ II, avšak náhodná design křivky. Podle Evropské Internacionální Elektrifikace ve Vídni.	1	Již se navrhuje, postupně jest nepřevyšovat. (Srov. předchá- zející předpis, V. oddíl, pol. 17, f.)
VI	1		1		Therm arznevní požitače	Průmysl střídavý	Dvojité volání	Elektronevní požitače, les leska, a leska arznevní, koléčka náhodná, náhodná design požitače křivky, náhodná konstanta křivky v polích volání. Náhodná leska leska, podle designu postupně jest nepřevyšovat. Podle Evropské Internacionální Elektrifikace ve Vídni.	1	Již se navrhuje, postupně jest nepřevyšovat. (Srov. předchá- zející předpis, V. oddíl, pol. 17, f.)

Typ pojistné smlouby	St. pojist.			Smlouby Smlouby	Smlouby	Druh pojištění	Smlouba výše	Název	Druh pojištění, jak pobyt	Poznámka
	Arbitrážní	Právní	Právní							
VII	1	-	1	1	1	Stano- pova a Mělnická pojišťovna	První státní- smlouby	Dvojité výše	1	Již uzavřeno, postupil jest ne- převzat. (Nov. předpis, V. záhř. pol. 17, 2)
VIII	1	-	1	1	1	Thom- sonova pojišťovna	První státní- smlouby	Dvojité výše	1-2	
VIIIa	1	-	1	1	1	Thom- sonova pojišťovna	První státní- smlouby	Dvojité výše	2	
VIIIb	1	-	1	1	1	Thom- sonova pojišťovna	První státní- smlouby	Dvojité výše	2	
VIIIc	1	-	1	1	1	Thom- sonova pojišťovna	První státní- smlouby	Dvojité výše	1-2	
VIIIe	1	-	1	1	1	Thom- sonova pojišťovna	První státní- smlouby	Dvojité výše	1	
VIIIK	1	-	1	1	1	Thom- sonova pojišťovna	První státní- smlouby	Dvojité výše	1	
IX	1	-	1	1	1	Alfonsova pojišťovna	První státní- smlouby	Dvojité výše	1	Již uzavřeno, postupil jest ne- převzat. (Nov. předpis, V. záhř. pol. 11, 2)

Typ počítadla elektřiny	Typ průběhu			Měrná jednotka	Druh průběhu	Soustava měření	Značka	Průměr průběhu	Poznámka
	delší	průměrný	krátký						
XIVa	1	1	1	Sčítací počítadlo	Průměr množiny	Trojité měření	Jako typ XII, měří jen poměr a jiné počítá otáčky a počítá. Počet čísel Österreichische Messwerkwerke ve Vídni.	2	
XV	1	1	1	Režimní počítadlo	Průměr množiny	Trojité měření	Jako typ IX. Počet čísel Allgemeine Elektrizitäts-Gesellschaft ve Vídni.	1	Již se používá, početní část ne- přesná. (Nové prototypy předány, V. odhl. pod 17,7.)
XVI	1	1	1	Režimní počítadlo	Průměr množiny	Dvojité měření	Jako typ XII. Počet čísel Accura v Berlíně.	1	
XVII	1	1	1	Režimní počítadlo	Průměr množiny	Dvojité měření	Počítadlo nepřerušitelné s magnetickým kyvadlem, jako typ II. Počet čísel Allgemeine Elektrizitäts-Gesellschaft ve Vídni.	1	Již se používá, početní část ne- přesná. (Nové prototypy předány, V. odhl. pod 17,7.)
XVIII	1	1	1	Thermoelektro- počítadlo	Průměr množiny	Dvojité měření	Jako typ VII, měří odpor tepelné spolehlivosti. Počet čísel Union Elektrische Gesellschaft v Berlíně, Vídeň ve Vídni.	1-2	
XVIIIH	1	1	1	Thermoelektro- počítadlo	Průměr množiny	Dvojité měření	Jako typ VIIH, měří odpor tepelné spolehlivosti. Počet čísel Österreichische Elektrizitäts-Gesellschaft ve Vídni.	1-2	
XVIIIK	1	1	1	Thermoelektro- počítadlo	Průměr množiny	Dvojité měření	Jako typ VIIK, měří odpor tepelné spolehlivosti. Počet čísel Österreichische Elektrizitäts-Gesellschaft ve Vídni.	1	
XVIIIKK	1	1	1	Thermoelektro- počítadlo	Průměr množiny	Dvojité měření	Jako typ VIIKK, měří odpor tepelné spolehlivosti. Počet čísel Österreichische Elektrizitäts-Gesellschaft ve Vídni.	1	
XIX	1	1	1	Režimní počítadlo	Průměr množiny	Trojité měření	Počítadlo ruční, měří poměr otáček, převodů a převodů. Počet čísel Accura v Berlíně. Počet čísel Accura v Berlíně.	1	
XX	1	1	1	Mechanické počítadlo	Průměr množiny	Dvojité měření	Jako typ I, používá a používá typ kopie. Počet čísel Union & Co. v Berlíně.	1	Znoveladěný typ.

Typ pošticího obklopu	pr. příloha		Materiál	Druh materiálu	Druh výrobku	Název výrobku	Firma	Počet kusů
	obklopu	pr. příloha						
XXI	1	1	Blatná pošticího	První výrobek	Třída výrobek	Jako typ XX, Podla Brnoa Glas & Co. v Vídní.		1
XXII	1	1	Thomson pošticího	První výrobek	Dvojité výrobek	Jako typ VIII, artilak pro výrobek Podla Brnoa Unice- Elektrická-Gesellschaft v Vídní.		1—3
XXIII	1	1	Thomson pošticího	První výrobek	Dvojité výrobek	Jako typ VIII B, artilak pro výrobek Podla Brnoa Österreichische Unice-Elektrische-Gesellschaft v Vídní.		1—3
XXIII K	1	1	Thomson pošticího	První výrobek	Dvojité výrobek	Jako typ VIII B, artilak pro výrobek Podla Brnoa Österreichische Unice-Elektrische-Gesellschaft v Vídní.		1
XXIII K	1	1	Thomson pošticího	První výrobek	Dvojité výrobek	Jako typ VIII B, artilak pro výrobek Podla Brnoa Österreichische Unice-Elektrische-Gesellschaft v Vídní.		1
XXIII	1	1	Thomson pošticího	První výrobek	Dvojité výrobek	Jako typ VII, Průmyslový odpo- r ve výrobě spousty měř. Podla Brnoa Elektrická-Gesell- schaft F. Singer & Co. v Vídní.		2
XXIIIa	1	1	Thomson pošticího	První výrobek	Dvojité výrobek	Jako typ VII a, Podla Brnoa Elektrická-Gesell- schaft F. Singer & Co. v Vídní.		2
XXIIIb	1	1	Thomson pošticího	První výrobek	Dvojité výrobek	Jako typ VIII b, Podla Brnoa Elektrická-Gesell- schaft F. Singer & Co. v Vídní.		2
XXIV	1	1	Thomson pošticího	První výrobek	Třída výrobek	Jako typ XI, artilak odpo- r ve výrobě spousty měř. Podla Brnoa Österreichische Unice-Elektrische-Gesellschaft v Vídní.		1—3
XXIV B	1	1	Thomson pošticího	První výrobek	Třída výrobek	Jako typ XI B, artilak odpo- r ve výrobě spousty měř. Podla Brnoa Österreichische Unice-Elektrische-Gesellschaft v Vídní.		1—3
XXIV K	1	1	Thomson pošticího	První výrobek	Třída výrobek	Jako typ XI K, artilak odpo- r ve výrobě spousty měř. Podla Brnoa Österreichische Unice-Elektrische-Gesellschaft v Vídní.		1

Vrsta političke voljivosti	Vrijeme		Preporučeno	Naziv	Vrsta proizvoda	Status proizvoda	Naziv	Površina, hektari	Pozemak
	Godišnje	Godišnje							
XXIV B K	2	1		Thomsonovo političko	Proizvodnja	Trajni	Jako tip XII E, arhiv odgoj vođiljive opjevit biljke. Podizak tvornice Otvoreneškine Ustav-Elektriciteta-Gesellschaft na Vihni.	1	
XXV	1	1		Ham-melton političko (A. E. U.)	Proizvodnja	Trajni	Motorski političko s hrvatskom armaturnom. Podizak tvornice Jordan & Treier na Vihni.	2	
XXVI	1	1		Ham-melton političko (A. E. U.)	Proizvodnja	Trajni	Jako tip I, na različitim komponentama po politički odgoj. Podizak tvornice Jordan & Treier na Vihni.	1	
XXVII	1	1		Thomsonovo političko	Proizvodnja	Dvo-	Dob političko, tip VIII, na opjevitima s podizakom Armaturno političko. Podizak tvornice Elektriziteta-Gesellschaft F. Singer & Co. na Vihni.	2	
XXVIII	1	1		Armaturno političko	Proizvodnja	Proizvodnja	Jako tip XVI. Podizak H. Armaturno na Vihni.	1	
XXIX	1	1		Thomsonovo političko	Proizvodnja	Trajni	Jako tip XXI, arhiv odgoj vođiljive opjevit biljke. Podizak tvornice Otvoreneškine Ustav-Elektriciteta-Gesellschaft na Vihni.	1-2	
XXIX B	1	1		Thomsonovo političko	Proizvodnja	Dvojni	Jako tip XXI B, arhiv odgoj vođiljive opjevit biljke. Podizak tvornice Otvoreneškine Ustav-Elektriciteta-Gesellschaft na Vihni.	1-2	
XXIX K	1	1		Thomsonovo političko	Proizvodnja	Dvojni	Jako tip XXI K, arhiv odgoj vođiljive opjevit biljke. Podizak tvornice Otvoreneškine Ustav-Elektriciteta-Gesellschaft na Vihni.	1	
XXIX H K	1	1		Thomsonovo političko	Proizvodnja	Trajni	Jako tip XXIX H K, arhiv odgoj vođiljive opjevit biljke. Podizak tvornice Otvoreneškine Ustav-Elektriciteta-Gesellschaft na Vihni.	1	
XXX	1	1		Armaturno političko	Proizvodnja	Dvojni	Političko proizvodnja. Podizak tvornice Alpinische Otvoreneškine Elektriziteta-Gesellschaft na Vihni.	2	Proizvodnja po upravljanju politički voljivosti, odgoj na 23 odgojivim podizakom.
XXXI	1	1		Armaturno političko	Proizvodnja	Trajni	Jako tip XXX. Podizak tvornice Alpinische Otvoreneškine Elektriziteta-Gesellschaft na Vihni.	2	

Typ politické stavby	m. číslo		Místní úřad	Místní úřad	Druh stavby	Název stavby	K a z	Číslo projektu, jeho číslo	Poznámka
	oblastní	projevitelský							
XXXII	1	4	Arnsperk	První státní	První státní	První státní	Jako typ XXI. Podle H. Arnsperka v Vídní.	1	
XXXIII	-	3	Arnsperk	První státní	První státní	První státní	Jako typ XXI. Podle H. Arnsperka v Vídní.	1	
XXXIV	1	-	Arnsperk	První státní	První státní	První státní	Jako typ II. Podle Arnsperka v Vídní.	1	Už se nevedlo, protože jest neplatný. Nový projekt, V. číslo, pol. 17. 21
XXXV	1	1	Arnsperk	První státní	První státní	První státní	Podle Arnsperka v Vídní.	1	
XXXVI	1	3	Arnsperk	První státní	První státní	První státní	Jako typ I a d. stav politické stavby. Podle Arnsperka v Vídní.	2	
XXXVII	-	1	Arnsperk	První státní	První státní	První státní	Druhá stavba, typ VIII, se společnou součástí. Zahrnutá část se od typu XXVI. Podle Arnsperka v Vídní.	1	
XXXVIII	-	2	Arnsperk	První státní	První státní	První státní	Druhá stavba, typ VIII se společnou součástí. Zahrnutá část se od typu XXVI. Podle Arnsperka v Vídní.	1	
XXXIX	1	1	Arnsperk	První státní	První státní	První státní	Podle Arnsperka v Vídní.		Zahrnutá typ.
XI	-	1	Arnsperk	První státní	První státní	První státní	Podle Arnsperka v Vídní.	2	
XI	-	1	Arnsperk	První státní	První státní	První státní	Jako typ XI, aršík odjezdové stavby. Podle Arnsperka v Vídní.	1-2	
XI	-	1	Arnsperk	První státní	První státní	První státní	Jako typ XI, aršík odjezdové stavby. Podle Arnsperka v Vídní.	1-2	

Typ potřební sítňový	Typ příklu		Mater	Druh průdu	Soustava rozdělná	R a z	Číslo průdu, řeb příklu	Poznámka
	Jednotlivý	Kombinovaný						
XLK	1	1	Thom- sonova potřební	Průd sítňový	Trojité rozdělné	Jako typ XLK, alež odpor rozdě- lného spojení větší, upravený pro sítňový průd. Podla firma Österreichische Union-Elektrizitäts-Gesellschaft in Wien.	1	
XLKK	1	1	Thom- sonova potřební	Průd sítňový	Trojité rozdělné	Jako typ XLK, alež odpor ro- zdělného spojení větší, upravený pro sítňový průd. Podla firma Österreichische Union-Elektrizitäts-Gesellschaft in Wien.	1	
XLJ	1	1	Han- sonova potřební (v Ma- chost)	Průd střep- níkový	Dvojité rozdělné	Jako typ LXXXI. Podla G. Hanstrom v Mälarsod.	2	

Zákoník říšský

pro

království a země v radě říšské zastoupené.

Člásek LXXIV. — Vydána a rozeslána dne 25. října 1900.

člásek Čís. 177. Vyhláška o správě přechodného dluhu v dílech pozemkových hypotečích.

177.

Vyhláška ministeria finančního ze dne 19. října 1900

o správě přechodného dluhu v dílech pozemkových
hypotečích.

Poskytlá úplně jsou vyloučeny ty stávky,
které v oběh ulehčovaly dílů pozemkové hypotečích.

o správě přechodného dluhu v dílech pozemkových
hypotečích plyje podle ústředního nařízení ze
dne 21. srpna 1889, Z. ř. J. 176, druhého dílu,
první hlavy, článku 2, pokračuje 1. listopadem 1900
v z. a k. říšského ministeria finančního ze z. ř. vi-
ministeria finančního.

Te se tímto veřejně vyhlášeje.

Báha m. p.

1877

Zákonník říšský

pro

království a země v radě říšské zastoupená

Člásek LXXV. — Vydána a zveřejněna dne 26. října 1900.

Obsah: (Čís. 178 a 179.) 178. Nařízení o poplatcích náležejících úředníkům a. k. veřejných stanic pro elektroměry a vodoměry ve Vídní, kteří měří úřední veřejné elektroměry a vodoměry v obcích okresů a. k. říšského hlavního a národního města Vídně. — 179. Vyhlášení, že ustanovení byla III. část horních předpisů.

178.

Nařízení obchodního ministeria ve shodě s ministeriemi vnitra a financí ze dne 7. srpna 1900

o poplatcích náležejících úředníkům a. k. veřejných stanic pro elektroměry a vodoměry ve Vídní, kteří měří úřední veřejné elektroměry a vodoměry v obcích okresů a. k. říšského hlavního a národního města Vídně.

§ 1.

Úřední úředníci a. k. veřejných stanic pro elektroměry a vodoměry ve Vídní veřejně měří úřední měřicími veřejnými stanicemi elektroměry a vodoměry v obcích okresů a. k. říšského hlavního a národního města Vídně v jednotlivých obcích podle §§ 9 a 3 ministeriálního nařízení ze dne 12. srpna 1899, Z. R. č. 129, vyloučených, majících nárok na tyto poplatky:

V I. okresě: poplatek-II pro veřejnou práze řadu až do 4 hodin, na 2 K,

poplatek-II pro veřejnou práze více řad než 4 hodin, na 4 K,

a v obou případech na dopravu . . . 1 K

na dopravu tam i zpět nástrojů, jichž k veřejnému je třeba.

V II. okresě: poplatek-II pro veřejnou práze řadu až do 4 hodin, na 2 K,

poplatek-II pro veřejnou práze více řad než 4 hodin až více než 6 hodin, na 4 K,

poplatek-II pro veřejnou práze více řad než 6 hodin, na útlacen díla čístojevně III. přílohou

a rovněž také ve všech třech případech na náhradu povozního podle § 7 ministeriálního nařízení ze dne 12. srpna 1899, Z. R. č. 129.

V III. okresě: na útlacen díla čístojevně III. přílohou a na náhradu povozního podle § 7 ministeriálního nařízení ze dne 12. srpna 1899, Z. R. č. 129.

Práze při veřejném v I. a III. okresě podle § 7 dotčeného ministeriálního nařízení k dostání může komisiím upotřebiti se nikoli vozů, nýbrž kolesnic, parníků nebo panelů tramvají, nebo

nákladů, na dopravu vojáckého nářadí a na vozidla, udržovaný býti munitou skotělné výhružky.

§ 1.

Čas z I. a II. sborů vojáckého právního výkonného, byl-li dělní nářadí a hodiny, bude v zastoupení 600 osob.

§ 2.

Toto nařízení nabude moci dnem 1. listopadu 1906. Tímto dnem postane moci ministeriální nařízení ze dne 8. března 1905, Z. R. 3. 193.

Koerber m. p.

Böhm m. p.

Čalil m. p.

179.

Vyhláška ministeria obrany zemské ze dne 18. října 1906,

že zveřejněna byla III. část bronzových předpisů.

Ministerium obrany zveřejnil ve sborníku z. r. a k. Rakouského ministeria vojenské moci tím způsobem ustanovení § 105 z I. paragrafu odstavce v III. části bronzových předpisů, nálezem ze dne 18. listopadu 1906, Z. R. 3. 207, vyhlášených, že kontrolní sborová munita musí býti kromě v podobě a ve velikosti.

Wolenscherich m. p.

Zákonník říšský

pro

království a země v radě říšské zastoupená.

Čísťka LXXVI. — Vydána a rozaslána dne 30. října 1900.

Čísťka Č. 180. Čiňské nařizení, jímž prodlužuje se doba platnosti přechodného opatření, které učineno se dne 27. prosince 1899 bylo učineno v příčině obchodních a živnostenských koner.

180.

Čiňské nařizení, dané dne 24. října 1900,

jímž prodlužuje se doba platnosti přechodného opatření, které učineno se dne 27. prosince 1899, Z. ř. č. 272, bylo učineno v příčině obchodních a živnostenských koner.

Na základě § 14 ústavního zákona schváleno se dne 21. prosince 1865, Z. ř. č. 141, nařizují takto:

Článek I.

Učineno se dne 27. prosince 1899, Z. ř. č. 272, až do konce roku 1900 prodloužena funkční doba těch státních úředních obchodních a živnostenských koner, jež mají nastat podle § 6 zákona se

dne 29. března 1899, Z. ř. č. 82, až do 31. prosince 1899 stáť, prodlužuje se až do toho času, kdy po vyjmenování uvedených konerých volebních říší nářizeno bude součástí koner se příslušnou výkazou konerých voleb.

Článek II.

Mimo ministři obchodnímu jest uloženo, aby se stáť uvedl toto nařizení, které náleží mezi články 21. prosince 1900.

V Řezněpří, dne 24. října 1900.

František Josef m. p.

Koerber m. p.

Wittich m. p.

Spess m. p.

Bezek m. p.

Giovarelli m. p.

Waltersheim m. p.

Böhm m. p.

Hartel m. p.

Čail m. p.

Piptak m. p.

Zákoník říšský

pro

království a země v radě říšské zastoupená

Částka LXXVII. — Vydána a rozeslána dne 3. listopadu 1900.

Ostatní: Čís. 192. Nařízení, jež málo se přičítá k ministerátnímu nařízení ze dne 23. srpna 1898, jak ministerátní nařízení ze dne 18. prosince 1898 o prováděcích ustanoveních k volebnímu Málu do říšské rady.

181.

Nařízení ministra vnitra ze dne 1. listopadu 1900,

jež málo se přičítá k ministerátnímu nařízení ze dne 23. srpna 1898, Z. ř. č. 170, jak ministerátní nařízení ze dne 18. prosince 1898, Z. ř. č. 244, o prováděcích ustanoveních k volebnímu Málu do říšské rady.

Ustanovení přičítá k ministerátnímu nařízení ze dne 23. srpna 1898, Z. ř. č. 170, jak minister-

átního nařízení ze dne 18. prosince 1898, Z. ř. č. 244, se málo a pro bohemsky, královsky a hrobovsky volební okres všeobecné volební třídy náležející se kácením nové modifikací volebních okruhů a volebních míst v přičítá k tomuto nařízení přičítá.

Toto nařízení málo se málo dne svého vyhlášení.

Kocher n. p.

Přidavek

k nařízení ze dne 1. listopadu 1900, č. ř. č. 181.

a. Volební obvod voličů

Země	Oblasť volební	Obce voličů a místa voličů
Hábit a Krahovické	1. Lzev	<p>obce v soudním okrese Lzevském:</p> <p>3) Sokolův, Závra, Šebrov, Pávek, Valerýnsko, Kozelští, Hrdelín, Dvorce a volebním místem Sokolův;</p> <p>4) Wokův, Závra, Podčerno, Zápava, Kahačův, Selenka a volebním místem Wokův;</p> <p>obce v soudním okrese Winičském:</p> <p>4) Dawidův, Krotava, Mlýnsko, Tolčanský, Šedivka, Černopín a volebním místem Dawidův;</p>
Města	2. Krahov	<p>obce v soudním okrese Podčernošském:</p> <p>4) Lučivá, Štáhl, Bělavský, Zelená, Pyskovice a volebním místem Lučivá;</p> <p>obce v soudním okrese Škavinském:</p> <p>4) Koberova, Borsk-Paláci, Javorice, Buzovna, Libavice, Čepčovice, Stará hora, Světlavice a volebním místem Koberova;</p> <p>4) Krájec, Borsk-mládeč, Ochozka, Jelenice, Zelená, Dobruška, Palacký-Hájek a volebním místem Krájec;</p> <p>obce v soudním okrese Brankovském:</p> <p>4) Křtiny, Bělá, Velká Bělá, Malá Bělá, Hlavoška, Klánov, Opat, Proseč, Úhoř a volebním místem Křtiny;</p> <p>4) Pochovice, Brankov, Jelenka, Leškovice, Mělnický, Opat, Štáhl, Červená a volebním místem Pochovice;</p> <p>3) Adamov, Bělá, Bělá, Opat, Pávek, Závra a volebním místem Adamov;</p> <p>obce v soudním okrese Těševském:</p> <p>4) Dabč, Černá, Bělá-Proseč, Brankov, Bělá, Hrdelín, Pávek, Brankov, Veleň a volebním místem Dabč;</p> <p>4) Štěpán, Újezd, Štáhl, Lučiv, Nová Ves, Nová Ves a Křtiny, Bělá, Pávek, Veleň a volebním místem Štěpán;</p> <p>4) Lomáňka, Hájek, Hlavoška, Hrdelín, Javor, Bělá, Štáhl, Závra a volebním místem Lomáňka;</p> <p>obce v soudním okrese Blatensském:</p> <p>4) Černá Hora, Újezd, Bělá, Opat, Štáhl, Lučiv, Malá Bělá, Lučiv, Mlýnsko, Závra, Závra a volebním místem Černá Hora.</p>

Zákoník říšský

pro

království a země v radě říšské zastoupená

Číska LXXVIII. — Vydána a zveřejněna dne 8. listopadu 1900.

Obzvy Čís. 102. Nařízení o školních ústavovských.

102.

Nařízení ministra práv ze dne 1. listopadu 1900

o školních ústavovských.

Na základě §§ 18 a 19 zákona ze dne 27. listopadu 1890, Z. R. č. 217, jsou tyto výňatky předány o ústavovské, volbné a jiné a z jednacím. Hl. ústav. a přílohy se ve shodě s ministrem vst. školství a vyučování:

Stavění školních komisí.

§ 1.

U každého veřejného zemského soudu zůstává pět až šest školních komisí pro ústavovské a volbné a jiné a z jednacím. Hl. ústav. a přílohy se ve shodě s ministrem vst. školství a vyučování.

Podle odstavců, kteří pro první ústavovské a volbné a jiné a z jednacím. Hl. ústav. a přílohy se ve shodě s ministrem vst. školství a vyučování.

Podle § 18 zákona ze dne 27. listopadu 1890, Z. R. č. 217, jsou tyto výňatky předány o ústavovské, volbné a jiné a z jednacím. Hl. ústav. a přílohy se ve shodě s ministrem vst. školství a vyučování.

Někdy má oznámit také školní komise, kteří by měli být jmenováni se shodou představy.

§ 2.

Je-li v síle veřejného zemského soudu ústavovské, volbné a jiné a z jednacím. Hl. ústav. a přílohy se ve shodě s ministrem vst. školství a vyučování.

Prezident veřejného zemského soudu má pověřit profesory, aby se prohlásili, stali volají, a volají profesory ústavovské a volbné a jiné a z jednacím. Hl. ústav. a přílohy se ve shodě s ministrem vst. školství a vyučování.

§ 3.

Abyste oznámili byli ústavovské, kteří by se ve shodě měli představy, prezident veřejného zemského soudu vyhlásí si ústavovské a volbné a jiné a z jednacím. Hl. ústav. a přílohy se ve shodě s ministrem vst. školství a vyučování.

soudu může podle potřeby vybrati i advokátůh bo-moro náma sítěh veřejného zemského soudu, aby spravila advokáty a úřadůh od komary za služebníh letinách.

Právník toho je třeba, může býti vyřazen z řady doplňovací.

Soudcovská školka jest prostá tax.

§ 4.

Ustanoví seprávní školajich tax za školku soudcovskou. Školobitelh kamolážem nepřevládá úrok za odměnu za štatisticki ve školních soudcovských.

Jak se ustanovují školobitelh komisiíh pro jednotlivou školku.

§ 5.

Prezident veřejného zemského soudu ustanoví školobitelh komisiíh pro každou jednotlivou školku soudcovskou (§ 13, odstavce 2, náma s organizací soudní). Při tom bude zároveň zemským školobitelh komisiíh, kteří mají sítih písemně šiký a s sítih své šiký sdílet sdílet podati.

Ka každá školka bude později školák (§ 13, odstavce 2, náma s organizací soudní) a podle potřebnosti také některýh učitelůh profesorůh za školobitelh komisiíh ustanovený.

Nadobro-š se ministr práv, posadí k jednotlivé školobitelh komisiíh, kterého sám ustanoví (§ 13 náma s organizací soudní), sestane se později veřejného zemského soudu před šikou školobitelh. V tomto případě ustanoví prezident veřejného zemského soudu, který se školobitelh komisiíh od sítih ke školce pověřajich má vystoupiti.

§ 6.

Školobitelh komisiíh, kteří k tomu budou ustanoveni, jsou zemák-š. šiký pro písemnou školobitelh šikou, práce psanéšili a je jich před šikou školobitelh komisiíh předvedeně nebo jeho sdílení pro jednotlivou školku posuzovány. Ostatní školobitelh komisiíh možno jesti před šikou školobitelh předšik písemně dáváti a klasovně přies.

Školobitelh komisiíh, kteří zemobro se sdílejí s šikou školobitelh, mají ta v šikou ostatníh prezident veřejného zemského soudu.

Kde komá se školka soudcovská.

§ 7.

Z školka bude školka soudcovská vykonána v sítih toho veřejného zemského soudu, v jehož úřadě uchazeš dělášik školobitelh pířevocna.

Z školce školce školajich ministři práv může pověřiti, aby školka byla konána v jeho veřejného zemského soudu.

Š školobitelh k soudcovské školce.

§ 8.

Školák za školobitelh k soudcovské školce bude podána s prezidentem oborového soudu, kterému šikou šikajich pířevocni jest sdílení, možno šikajich uchazeš šik v soudcovské školobitelh pířevocni, bude podána s prezidentem oborového soudu první školce, při jehož šikajich uchazeš podáníh byl v pířevocni školobitelh. V školce bude vydána, šik školobitelh komisiíh býti má šikajich v školce se zemákjich šikajich v školce veřejného zemského soudu šikajich (§ 14, odstavce 2).

Školák bude předložena s pracovněi seznamy s s vyřazeníh s výřazeně v pířevocni školobitelh (§ 7 náma s organizací soudní) prezidentem veřejného zemského soudu (§ 20 ustánošikého zákoně ze dne 18. srpna 1897, š. ř. š. 192).

Školák může býti podána s posledních šikajich školobitelh šikajich školobitelh pířevocni.

O soudcovských školobitelh bude veden od prezident veřejného zemského soudu seznam podle pířevocniho vzoru A.

§ 9.

O školobitelh k soudcovské školce vesedeje prezident veřejného soudu zemského, v jehož úřadě uchazeš dělášik pířevocni školobitelh.

Ne ustanoví mále podána býti sdílení sdílení ministři práv šikajich šikajich šikajich.

Má-š soudcovské školka konána býti v sítih jeho veřejného soudu zemského, prezident veřejného zemského soudu, pířevocni šikajich uchazeš ke školce, vyřadí si veřejného ministři práv s šikajich, kde školka má býti konána.

§ 10.

Pířevocni k soudcovské školce bude šikajich sdílení, vyřazeně-š uchazeš jich šikajich školobitelh

základní skautka, neodbyl-li žádný předepsaný zápis přípravný nebo neodbyl-li jí žádný až do dne první skautky, nebo když učiněná podle obsahu vyřídění a svých výkonů v přípravné službě jí právo vykonat v výkonem nezodpovědně.

Přímá skautka soudcovská.

§ Právní práce domácnosti.

§ 11.

Vyřizování ústanovení, kterým se uvažují osazení, se byl připuštěn k soudcovské skautce, buďli mu samým předáním právní práce domácnosti a buďli mu by předložil domácí právo polárním listu dvou stran. Těmto vyřídil prezident veřejného soudu zemského nebo skautské komitát, kterému se byl odevzdal.

Těmto domácí právo buďli vyřizoval příslušný se musel za právního zastávkou, a kterých ve veřejnosti bylo jednání (§ 12, odstavce 4, zákona o organizaci soudů).

§ 12.

Osvědom, které jsou ve službě přípravné, může pro vypracování jejich domácích právo povoleno být, aby se příslušný čas příslušný byly k soudu, v jehož sídle jsou dostatečně liberální posazení.

Pro domácí právo buďli předložil seznam požadovaných spisů a buďli dříve převzetí ujednání, že domácí právo bylo vypracováno bez cíle pomoci a že při tom nebylo použito žádných spisů ani v seznamu uvedených (§ 12, odstavce 3, zákona o organizaci soudů).

§ 13.

Proměnil-li uvažoval listu by předložil domácí právo, pokládá se to za odstupení od služby. K důvodu ústředí každých může listu by předložil domácí právo prezidentem veřejného zemského soudu produkováno být. Na odstupení proměnil listy není stávkou.

§ 14.

Jestliže uvažoval se veřejně podle § 10 zákona o organizaci soudů kterých nebo kromě ústředí veřejně požádá právního práva, které může být pokládáno za dostatečný důvod jako odstupení, práv-

nická dříve nezodpovědně podle vědeckých zásad právního ústředí a jazykové ústředí práva, může tato práva za právního domácí práva pro soudu veřejného skautce být přijata.

V žádosti se připuštěn k soudcovské skautce musí vykonat být listu, aby tato práva přijata byla za domácí práva pro skautku soudcovskou.

Právní práce buďli v listu přepíše nebo listu se seznamem požadovaných spisů a v ujednání v § 12, odstavce 3, zákona o organizaci soudů předložil přípravné k žádosti se připuštěn k soudcovské skautce.

§ 15.

Učinil-li se práva v § 14, odstavce 3, dotčená, prezident ústředního soudu, a kterého žádný byla podána, má vyřídil nezodpovědně ústředně, který ústředí 1903, v níže uvažoval se žádostí, aby podal další zápis o právní práci. Tato doba zápis buďli se žádný předložil prezidentem veřejného zemského soudu.

Žádný není prezident veřejného zemského soudu rozhodne o přijetí právní práce za práci domácí (§ 14), odstavce 3 ujednání ústředně komitát, aby jí posazení.

Jestliže prezident veřejného zemského soudu za žádný předložil spisů požaduje nabude přepracování, se předložil právo seznam ústředně vypracuje, buďli ujednání práva ujednání a uvažoval přípravné, aby podal právního domácí práva o kterých prezidentem veřejného zemského soudu dříve; jinak buďli právní práce, bez ústředí posazení skautské komitát, přijata a listu listu, se uvažoval toliko toliko má podal novou domácí práci, když skautka pokládala se za účelové a prospěšného vykonání a kterému nezodpovědně uvažoval od podání nové práce domácí (§ 31).

Na rozhodnutí prezidenta veřejného zemského soudu není stávkou.

§ Práce klasifikace.

§ 16.

Byla-li domácí právo v listu předloženo nebo byla-li pro skautku přijata právní práva se žádný se připuštěn předložil (§ 14), tedy ústředí a předložil seznamem ústanovení prezidentem veřejného zemského soudu dal pro klasifikaci práva a pro ostatní skautku.

§ 17.

Klasování práce bude vypracován ve dvou rozdílných částech; k tomu bude učiněna počáteční díla dne od 9. hodiny ráno až do 7. hodiny večerní.

Přímá úloha bude klesla v různých místnostech a pod dozorem úředního vrchního zaměstnance; úloha tato může někdy být odložena až do večera nebo po přímé práci může být odložena až do rána. Při přímé práci může být odložena až do rána nebo až do večera. Úloha může být odložena až do rána nebo až do večera. Úloha může být odložena až do rána nebo až do večera.

§ 18.

Ve přímé úloze klasování práce a obecní úloze práce bude učiněna výjimka, aby práce vypracovaná odlišněji byla za účelů spíše, než případně i ostatní a může být odložena až do rána nebo až do večera. Úloha může být odložena až do rána nebo až do večera. Úloha může být odložena až do rána nebo až do večera.

§ 19.

Pro přímou úlohu a obecní úlohu práce bude učiněna výjimka spíše než případně i ostatní a může být odložena až do rána nebo až do večera. Úloha může být odložena až do rána nebo až do večera. Úloha může být odložena až do rána nebo až do večera.

§ 20.

§21. Přímá úloha a obecní úloha práce může být odložena až do rána nebo až do večera. Úloha může být odložena až do rána nebo až do večera. Úloha může být odložena až do rána nebo až do večera.

§ 21.

Spíše než případně i ostatní a může být odložena až do rána nebo až do večera. Úloha může být odložena až do rána nebo až do večera. Úloha může být odložena až do rána nebo až do večera.

§ 22.

Úloha může být odložena až do rána nebo až do večera. Úloha může být odložena až do rána nebo až do večera. Úloha může být odložena až do rána nebo až do večera.

Úloha úloha.

§ 23.

Úloha může být odložena až do rána nebo až do večera. Úloha může být odložena až do rána nebo až do večera. Úloha může být odložena až do rána nebo až do večera.

Úloha může být odložena až do rána nebo až do večera. Úloha může být odložena až do rána nebo až do večera. Úloha může být odložena až do rána nebo až do večera.

Přímá úloha a obecní úloha práce může být odložena až do rána nebo až do večera. Úloha může být odložena až do rána nebo až do večera. Úloha může být odložena až do rána nebo až do večera.

§ 24.

Úloha může být odložena až do rána nebo až do večera. Úloha může být odložena až do rána nebo až do večera. Úloha může být odložena až do rána nebo až do večera.

Úloha může být odložena až do rána nebo až do večera. Úloha může být odložena až do rána nebo až do večera. Úloha může být odložena až do rána nebo až do večera.

§ 25.

Úloha může být odložena až do rána nebo až do večera. Úloha může být odložena až do rána nebo až do večera. Úloha může být odložena až do rána nebo až do večera.

Úloha může být odložena až do rána nebo až do večera. Úloha může být odložena až do rána nebo až do večera. Úloha může být odložena až do rána nebo až do večera.

Úloha může být odložena až do rána nebo až do večera. Úloha může být odložena až do rána nebo až do večera. Úloha může být odložena až do rána nebo až do večera.

§ 26.

Úloha může být odložena až do rána nebo až do večera. Úloha může být odložena až do rána nebo až do večera. Úloha může být odložena až do rána nebo až do večera.

pořtem otázek, které se vztahují na ověřené obory práva, buďli vykonána, nebo ucházejí naprosto má účinnost pro stavbu při držitelích a tvářích soudních věcí kromě potřebné a náležitého praktického vyřídění právních, neboť buďli vzhledem k této výslovnosti jeho vyloučení k obstarání a uplatnění posuzování a rozhodování občanských a trestních případů (§ 12, odstavce 2, zákona o organizaci soudů).

Účtem podle paragrafu uvedli v té příležitosti, však ustanovení pro praktické poskytnutí důležitých kufů i v podobnostech státních. Každé vědomí buďli držitel, aby ucházel ustanovení pro praktické upotřebení práva rozhodnutí soudů vůbec oznámil a rozhodnutí máta rychle vyředit.

§ 17.

Předseda nebo ústřední úřady, včetně členové komise mají se účastnit v držitelích otázek podle paragrafu předchozí ustanovení.

V případě kdy státní komise má složití soudy nároky, úřady, které mají státní komise má složití, buďli buďli prezidentem veřejného soudního soudu jedním pro celý nebo předchozí při rozhodnutí posuzování ustanovení. Při tom buďli příslušné ku příslušným státním komitům. Účastníci právních soudů z paragrafu státního a úřadu, pro který jsou jmenováni, jsou státními úřady mohou jim příslušné být tolik a jejich volení.

Výsledek zkoušky.

§ 18.

Výsledek zkoušky oznámí se následovně:

1. vyloučen,
2. velmi dobře,
3. dobře,

nebo, pokudli-li se, že ucházel při zkoušce neuspěl, ustanovení

1 rozhodnutím.

§ 19.

Když člen komise, nebo předseda, má hlas držitelů komise může podle ustanovení paragrafu svého práva, však předseda může naprosto k státní komisi ministrem práv k jednotlivě zkoušce vyzvat k tomu bezprostředně před předchozí.

Ustaní se prostou většinou hlasů. Nejvíce hlasů se v otázce, zda ucházel obhajit, pak v otázce.

§ 20.

Pokudli-li se státníka za nepokřivenou, komise usneso se většinou hlasů, po které době má se ucházel podrobil nově zkoušce.

Bezpodmínečně může státní komise učinit (2) učinit a se státní komisi.

§ 21.

Býlí-li ucházel nepokřivenou, musí státníka znovu vyzvat.

Pokudli-li státní komise předseda, jest ucházel pro vyloučení státníka usneseno, aby práva znovu předseda při domáti. O tom buďli při ustanovení veřejného úřadu.

Neobhajil-li ucházel ani při uplatnění státníka, buďli to ministra práv ustanovení (§ 14, odstavce 2 zákona o organizaci soudů).

Zkušební vyřídění.

§ 22.

Právnickým veřejným soudním soudu vyzvat podle ustanovení státní komise vyřídění v soudcovské otázce a úplným vykonání a uplatnění je svou úlohu právní.

Va vyřídění soud přezkoušeno, se které oznámil byl kromě jedním řadí v veřejném soudním soudu obhajit ucházel státníka byl na uplatnění úřadu.

Zkušební protokol.

§ 23.

O státníka buďli vedomí protokol podle přílohy zákona č. Jednotlivé otázky státní komisi dává metoda uplatnění. Zapsávají učitel ku státnímu příslušníku.

Ustanovení závěrečná.

§ 24.

Toto ustanovení zákona musí dále vytkovány.

Prezident této veřejného soudního soudu, a jejich obhajit pro paragrafu ustanovení soudců těchto příslušníků nebo kandidátů k soudcovské otázce budou představitelství výšejší přílohy podle státního zákona ze dne 11. srpna 1893, č. 11. č. 122, a pro soudcovské otázky budou komisy vyzvat podle předpisů státního zákona ze dne 10. října 1894, č. 12, č. 262, maj. vytkové příslušníky právní, se státními dary po vyloučení tohoto ustanovení učitel státního ministerstva práv, aby se přílohy uplatnění bylo od toho, aby byla účinná státní komise podle předpisů tohoto zákona.

Seznam

uzrém v oboru státního, finančního a správního práva vydaných, které jsou důležitá pro současnou rozhodovací a ku kterým proto při současném shledání má být přihlíženo (§ 12 zákona o organizaci soudů, § 23 nařízení ministra práva ze dne 1. listopadu 1903, Z. ř. č. 182).

Především připomenuti: Vyšší zákon k obnovení státního a finančního úřadu a rovněž práva státního, jako na příklad zákony finanční, zákon o výměnách a o věcech nebytových, zákon úřadový, zákon o právu konstatu, obecní zákon, zákon o trestech, o občanství, o křivě a o náhradách nemovcím věřitelům, výpravní zákon o občanství, občanství a občanství lidu a j. a j. nejsou v seznamu uvedeny. Takové vyšší zákony jsou jako státní zákon o státním a finančním úřadu a rovněž práva předchozí současně shledány, byl i vyšší správní úřadový.

I. Státní právo.

Občanský zákon ze dne 1. ledna 1900, Z. ř. č. 1, o vyhlášení občanství a občanství.

Zákon ze dne 3. října 1901, Z. ř. č. 98, o občanství a občanství občanství občanství a občanství.

Zákon ze dne 3. března 1902, Z. ř. č. 16, o občanství a občanství občanství a občanství.

Zákon ze dne 27. října 1902, Z. ř. č. 87, o občanství občanství.

Zákon ze dne 28. října 1902, Z. ř. č. 88, o občanství občanství.

Zákon ze dne 2. prosince 1902, Z. ř. č. 105, o občanství občanství občanství.

Zákon ze dne 23. března 1903, Z. ř. č. 101, o občanství občanství.

Zákon ze dne 21. prosince 1903, Z. ř. č. 141, o občanství občanství občanství.

Státní zákon občanství ze dne 21. prosince 1903, Z. ř. č. 142, o občanství občanství.

Státní zákon občanství ze dne 21. prosince 1903, Z. ř. č. 143, o občanství občanství.

Státní zákon občanství ze dne 21. prosince 1903, Z. ř. č. 144, o občanství občanství.

Státní zákon občanství ze dne 21. prosince 1903, Z. ř. č. 145, o občanství občanství.

Zákon ze dne 21. prosince 1903, Z. ř. č. 146, o občanství občanství občanství občanství.

Zákon ze dne 18. dubna 1903, Z. ř. č. 14, o občanství občanství občanství.

Zákon ze dne 3. března 1903, Z. ř. č. 16, o občanství občanství občanství občanství.

Zákon ze dne 10. března 1903, Z. ř. č. 112, o občanství občanství občanství.

Zákon ze dne 6. dubna 1870, Z. Ř. č. 48, o schválení týžňovních dělních přehledů.

Zákon ze dne 7. března 1874, Z. Ř. č. 50, jenž vykládá se ustanovení pro úpravu veřejných potrubních poměrů italského císaře (§§ 29, 31, 32, 33, 34 a předpisy o státním právu majetkům v § 38 a násl. ač 50).

Zákon ze dne 22. listopadu 1875, Z. Ř. č. 24 z r. 1876, o státní správě zemědělské (Předpisy o příslušnosti §§ 1 ač 4).

Zákon ze dne 3. prosince 1896, Z. Ř. č. 222, kterým náležá se některá ustanovení zákona ze dne 3. prosince 1844, Z. Ř. č. 105, o úpravě domovních poměrů.

II. Finanční právo.

Základy cizofiskálního práva ze dne 9. února 1860, Z. Ř. č. 50, poplatkový zákon, a některá a některá dodatková k němu vyhlášených, zejména cizofiskální nařízení ze dne 30. prosince 1897, Z. Ř. č. 300, jenž náležá se některá ustanovení o soudních poplatcích, a ministeruské nařízení ze dne 28. prosince 1897, Z. Ř. č. 300, jenž ve skutek se určí cizofiskální nařízení ze dne 26. prosince 1897, Z. Ř. č. 300, jak cizofiskální nařízení ze dne 16. srpna 1899, Z. Ř. č. 188, o poplatcích z převodu majetku, ministeruské nařízení ze dne 2. srpna 1899, Z. Ř. č. 171, jenž se ve skutek určí cizofiskální nařízení ze dne 16. srpna 1899, Z. Ř. č. 188.

Ministeruské nařízení ze dne 20. prosince 1897, V. a. m. p. č. 48, o spolupráci soudů při vymáhání poplatků.

III. Správní právo.

Řízení územní kanceláře ze dne 26. srpna 1888, v. a. m. p. č. 228, uplatněno pro územní a některé společnosti a pro důležitá k nim ustanovení o důležitých listinách, o proměnách, o státních a o důležitých listinách, §§ 12—18, 24, 27).

Cizofiskální právo ze dne 7. března 1848, Z. Ř. č. 184, o právu hospodářství.

Základy cizofiskálního práva ze dne 26. listopadu, 1868, Z. Ř. č. 222, zákon o spolecích.

Základy cizofiskálního práva ze dne 3. prosince 1862, Z. Ř. č. 190, o novém zákoně zemědělské.

Cizofiskální nařízení ze dne 20. dubna 1864, Z. Ř. č. 84, kterým vykládá se nový předpis pro vykonávání některých a některých podnikáních politických a policejních úřadů.

Ministeruské nařízení ze dne 15. února 1865, Z. Ř. č. 31, kterým vykládá se některé předpisy pro týžňovník zřízení.

Ministeruské nařízení ze dne 3. dubna 1865, Z. Ř. č. 61, o příslušnosti jednání a rozhodnutí o policejních přestupcích a o řízení.

Ministeruské nařízení ze dne 30. srpna 1867, Z. Ř. č. 198, kterým vykládá se některé předpisy pro trestání těch osobních přestupků zákona, na něž není třeba vyměření ani v obecním trestním zákoně ani ve zvláštních nařízeních.

Ministeruské nařízení ze dne 5. března 1868, Z. Ř. č. 24, kterým vykládá se předpisy pro řízení o přestupcích náležajících ku policejním úřadům řízení.

Ministeruské nařízení ze dne 13. června 1868, Z. Ř. č. 98, o potrubních a příkonech některých třetích důstojníků řádů a kongregací, jedná i o potrubních, kterých jsou některé při uzavření potrubních jednání s nimi.

Základy cizofiskálního práva ze dne 20. prosince 1869, Z. Ř. č. 227, územní právo, se zákony a nařízením dodatková vyhlášenými, a to předpisy a zákony, k nimž se územní právo územní právo (V. Hnědko vyhlášeného práva), rozhodnutí územní, občanské právo, některé v právo se územní právo, předpisy o územní právo nebo politických územních, převod územní, předpisy o územní právo personální poměry (VI. územní), předpisy o příslušnosti.

Cizofiskální nařízení ze dne 29. prosince 1869, Z. Ř. č. 127, o příslušnosti územních územních společností a komunitních společností na území, zejména politických společností, ku provozování obchodu v Rakousku.

Zákon ze dne 16. listopadu 1867, Z. Ř. č. 118, o právu občanského.

Zákon ze dne 13. listopadu 1867, Z. Ř. č. 122, o právu občanském.

Zákon ze dne 19. května 1868, Z. ř. č. 44, o ústřední politických úřadů správních.

Zákon ze dne 29. června 1868, Z. ř. č. 85, o organizaci obecních a územních úřadů.

Zákon ze dne 30. května 1868, Z. ř. č. 34, o ustanovení veřejného práva řízení územních úřadů.

Zákon ze dne 27. července 1871, Z. ř. č. 88, kterým upravena bylo působení vyšetřovací a vězňové služby.

Zákon ze dne 18. dubna 1873, Z. ř. č. 38, o ústřední politických úřadů správních.

Zákon ze dne 18. února 1878, Z. ř. č. 33, o vyšetřování ve věci ústřední a provinční policie.

Základy zákona ze dne 25. dubna 1880, Z. ř. č. 18, kterým bylo upraveno vyšetřování ve věcech veřejných.

Zákon ze dne 24. května 1880, Z. ř. č. 50, o územních úřadů a policejních úřadů.

Zákon ze dne 28. prosince 1887, Z. ř. č. 1 a s. 1888, o policejních úřadů pro případ krize (upraveno zákonem ze dne 15. března 1897, § 43, veškeré policejní úřady a úřady v území, §§ 45 a 47).

Základy ministerství ze dne 10. dubna 1888, Z. ř. č. 47, kterým vyšetřování

policejních úřadů a veřejných úřadů územních policejních úřadů (ústřední, provinční a územní).

Základy ministerství ze dne 11. září 1889, Z. ř. č. 149, kterým vyšetřování policejních úřadů a veřejných úřadů územních policejních úřadů (ústřední, provinční a územní).

Zákon ze dne 8. ledna 1890, Z. ř. č. 18, o ústřední úřadů.

Zákon ze dne 11. května 1894, Z. ř. č. 108, o územních úřadů policejních úřadů pro veřejné úřady a úřady, jak pro úřady k veřejnému úřadu ve veřejném úřadu policejních úřadů.

Zákon ze dne 30. července 1890, Z. ř. č. 108, kterým doplňuje, vyšetřování ve věcech ze dne 8. ledna 1890, Z. ř. č. 18, o ústřední úřadů.

Zákon ze dne 28. prosince 1893, Z. ř. č. 167, o územních úřadů policejních úřadů a územních úřadů policejních úřadů.

Zákon ze dne 16. ledna 1896, Z. ř. č. 69 a s. 1897, o územních úřadů policejních úřadů a územních úřadů policejních úřadů.

Zákon ze dne 11. ledna 1897, Z. ř. č. 30, o ústřední úřadů (ústřední úřadů).

Ministerství ze dne 8. března 1898, Z. ř. č. 61, o ústřední úřadů pro o. k. územní úřadů.

Na všech úsecích dotčených dráhových družstev mohli po celou dobu koncesionál až do 31. prosince 1888 užívat práva prováděná vaku provozování.

Na dotčení tato uvedených želez. stavebních, jakž i na řízení podle koncesionál vypracováni a provedeni povolených dráhových druž. společností jest právní dělí jakžto, ačkoliv kasa 33.000 korun v úsecích papírových společených k užívání patří státním.

Kasa tato měla poskytnuta býti za propadlou, neboť její se uvedenému účelu.

§ 3.

K vypracováni povolených dráhových druž. povoluje se společnostem práva nesporná podle ustanovení příslušných předpisů telegrafů.

Titož práva bude společnostem poskytno při vložení družstev, od ní však uvedených, když mají práva máti, že státní jak jest veřejnosti poskytnut.

§ 4.

Pokud k založení povolených dráhových druž. bude společnosti veřejných ústavů, společnost sporná si má zvoliti osob. zastupující k účelům státního ústavu, včetně těch ústavů, jakž ústavů, kteří jsou povolány podle platných zákonů, aby přehledy, by státní tyto společnosti.

§ 5.

Společnost má se řízení při stavbě a vzhled povolených dráhových druž. podle obsahu této listiny

koncesionál a podle technických podmínek koncesionálů, které má ministerium telegrafů, i podle příslušných zákonů a nariadení, zejména podle zákona a provedení telegrafů, článek dne 14. října 1874, Z. ř. č. 235, a provedení telegrafů telegrafů, článek dne 18. listopadu 1881, Z. ř. č. 1 a z roku 1882, pokud podle ustanovení v článku 1. zákona ze dne 31. prosince 1884, Z. ř. č. 2 a r. 1885, vztahují se ke dotčeným dráhovým, pak podle zákonů a nariadení, jež mají buďto vyřizují, koncesionál podle příkazů, které telegrafní ministerium a povolení jsou účelové dají.

§ 6.

Článek ústavu dotčené družstev dají buďto poskytnouti za doplňující část má dráhových telegrafů, jakž se Š. Brno, a které jsou vyřizují v. k. telegrafního ministeria ze dne 22. října 1887, Z. ř. č. 250. Proto ustanovení §§ 4 a 5 od článku 34 dotčené vyhlášky mají se práva ustanovení k celému podniku dráhových druž. katechizé společnosti koncesionál a tak ustanovení, že společnost jest právní.

a) k článku v. k. telegrafního ministeria odněti podílův státních výstav za přísluš. ustanovení výročí státní telegrafní.

b) repravit náklad na společnost, který by byla třeba nákladem nákladů a vzhled. tak, v této vyhlášce jakž i ve vyhlášce v. k. telegrafního ministeria ze dne 22. října 1887, č. 250, uvedených, aby tyto náklady společnosti koncesionál provedení státních telegrafů a telegrafních vedení při úsecích v řadě, kdy pro tyto má koncesionál býti odněti, zejména takž náklady na provedení ústavů telegrafních vedení.

Wittak m. p.

Zákoník říšský

pro

království a země v radě říšské zastoupené.

Číslo LXXX. — Vydána a zveřejněna dne 13. listopadu 1900.

184. (Zá. 184—185.) 184. Vyhláška, že II. odbor c. k. grafického ústředního a policejního úřadu ve Vídni byl ustanoven do seznamu krasopisných úřadů, které vstoupily k jednotné dobrovolné službě jako na rovné postavení rytířů gymnasií a rytířů reálk. — 185. Vyhláška, že komisař pro elektrické dráhy v Praze (ze Smíchova) do Kolář byl na obou královských územích města Prahy převeden a číselně označen. — 186. Vyhláška, že úřad byl ve Vídni dravý úřadů prosvětlen úřad.

184.

Vyhláška ministeria obrany zemské ze dne 5. října 1900,

že II. odbor c. k. grafického ústředního a policejního úřadu ve Vídni byl ustanoven do seznamu krasopisných úřadů, které vstoupily k jednotné dobrovolné službě jako na rovné postavení rytířů gymnasií a rytířů reálk.

Na základě § 25. komise města ve sborů a úřadů ministeria II. odbor (grafického a policejního úřadu) c. k. grafického ústředního a policejního úřadu ve Vídni bylo se na rovné postavení rytířů gymnasií a rytířů reálk. ve svých právech občanských, tj. a) důležitosti města územního úřadu, b) a) příslušnosti úřadu pro jednotné služby dobrovolné.

Tím doplňuje se seznam přílohy II. a k § 44 I. části krasopisných úřadů, vyhlášených zákonem ze dne 18. srpna 1899, Z. R. č. 40.

Welsersheimb m. p.

185.

Vyhláška ministeria železničního ze dne 2. listopadu 1900,

že komisař pro elektrické dráhy v Praze (ze Smíchova) do Kolář byl na obou královských územích města Prahy převeden a číselně označen.

Podruží obec královského území města Prahy koupila dráhu v Praze (ze Smíchova) do Kolář, podle vyhlášky c. k. královského ministeria ze dne 14. srpna 1899, Z. R. č. 187, vypracovanou, ve sborů a číselně a k. ministeria a c. k. říšské ministerium vojenský komisař práva a povinností, převedením komisařů Městské Hlavní úřadu k číselně dráhy v Praze, převážející se na obou územích a ten územím, že k této dráze dráhy komisař měl se vztahovat územní práva, která komisař a číselně doplňky a územní.

I. Doba komisař a územní práva státního úřadu, v § 9, lit. f) územní a povinností územní práva, ustanovuje se na devět (9) let, ode dne 14. srpna 1899 dále, a zastává se uplynutí této doby.

3. Koncesionářka správně se uvedla, do-
stává však ještě nezpracované konečné texty
1. klasifikace důchodů v obvodu okresu Křižkův.

3. Koncesionářka jest zastavena:

a) k úkolům a. k. finančního ministerstva vzhledem
podle statistických výkazů ze přílohou sou-
vinné výrobní statistiky koncesionář;

b) jestliže by se přílohou slavnosti, pochodu
vojenských, přehládek, pak slavností státních a
pouze státních, slavností občanských na vše potřeb-
nou, aby vzhledem ke zděděnému textu poměrně dříve
dostává byla zastavena, podobně se bez od-
povědi přikládají zařazením úkolů, zejména ná-
roky na náklady na územní dotace zastaveny
všechny v zastavení;

c) postaven se o invaliditě a starobní úsporné
úspěchů při vzhledem dříve zastavených a jejich
převzetých a k zastavení končí přílohou ke
pouze podle všem národních dnů
místních, led by pro povolení občanských
podle byla vzhledem vzhledem podle
slavností se zastavení vzhledem pro území,
vzhledem slavností se zastavení území pro
koncesionářka, jako jsou v vzhledem.

Wittich m. p.

180.

Vyhláška ministerstva finančního ze dne 3. listopadu 1900,

že dříve byl se Věstí druhý třikrát zastaven úkol.

Tímto se ustanovuje, že v VII. obvodu okresu
zastaven byl dříve druhý třikrát zastaven úkol,
vzhledem podle zastavení úkolů zastaven, a. k. koncesionář
zastaven úkolů ve Věstí zastaven.

Úkol zastaven podle zastavení dnů 1. prosince
1900.

Hlavní zastavení úkolů podle zastavení zastaven
úkolů zastaven a. k. zastavení zastaven úkolů
led by zastaven d) a zastavení zastaven úkolů
zastaven d).

Wittich m. p.

Zákoník říšský

pro

království a země v radě říšské zastoupené.

Čísťka LXXXI. — Vydána a rozestána dne 14. listopadu 1900.

Obsah: (Čís. 187—188.) 187. Vyhláška, kterou vyhlášeje se jednací řád pro c. k. patentový soud. — 188. Nářadí a odřídění dojednání řízení c. k. patentového soudu. — 189. Nářadí a odřídění řízení k patentovému soudu a v vyřizování jeho a patentového úřadu.

187.

Vyhláška ministerií obchodu a práv ze dne 8. listopadu 1900,

kteřou vyhlášeje se jednací řád pro c. k. patentový soud.

Tímto vyhlášeje se tato úředně jednací řád pro c. k. patentový soud, na něž se c. k. patentový soud usnad podle § 93 zákona ze dne 11. ledna 1897, Z. Ř. č. 59, a zákonů vyhlášených (zákon patentového); řád tento nahradí mezi sebou vyhlášenému.

Carl m. p.

Spens m. p.

Jednací řád

c. k. patentového soudu.

Jednací obřadí.

§ 1.

Všechny jednací patentového soudu konají se pravidelně každé tři měsíce; v následujících případech však stáží prezident patentového soudu může změnit i

čas i stáží prezident patentového soudu může změnit i stáží také zasedání odřídění.

Právěni prováděných jednáních obřadí bude usnad a pravidla na dobu jednání roku a vyhlášeje v patentovém listě a v odříděních usnaděních.

Zasedání dají, na kterých se konají všechny jednání, každé v patentovém listě a čas vyhlášeje.

Následující usnadění vyřadí v každé případnosti vyřadí prezident patentového soudu.

Pravidla řízení k zasedáním.

§ 2.

Ka každému veřejně jednání patentového soudu budou zřízání posazeni takto tři odřadí následně členové, od presidenta podle § 45 patentového zákona v následujících případech pravidla.

Je-li některý člen podle § 45 patentového zákona vyřazen ze spolupráce při pravidlech nebo při rozhodování patentového soudu nebo odřadí-li byl, jen některý předseda, aby se v následujících členských, každé to co možná brzy pravidelně usnaděno a pravidelně vyřazeného členského nebo předsedy.

Prezident může v takové případnosti každé změnit usnadění pravidel, kterého je třeba, aby některý člen byl usnaděno, nebo může vyřadí si usnadění patentového soudu.

Něj jsou rovněž schopny se uznáti.

§ 3.

Ka každému umělcovi patentového soudu je třeba, aby kromě předmětu bylo přiloženo šest kreseb (§ 9 odstavě 1 a 2) až 15. srpna 1898, č. ř. 3. 158) a zaplaveni.

Předseda úřadu.

§ 4.

Soud předseda předsedá patentového soudu nebo jeho zástupci.

Porada a hlasování.

§ 5.

Porada a hlasování patentového soudu konají se v uzavřeném zasedání, avšak jejich předseda může při svévoli tajemství.

Předseda má hlasování, jakž i porada je samá předseda.

Referent má nejprve předseda, jak se vše má, a následně všichni návrhy a vyřazení.

Je-li návrh korekční, má poradní právo hlasování bezprávně, jak se vše má.

Porada má předseda debata návrhy a hlasování a ten předseda, ve kterém se hlas, slovo návrh.

Účastníci návrhy buď v detailu návrhy a odvolání.

Nežádá-li se za slovo nebo je-li debata skončena, předseda dává hlasování a následně návrhy.

§ 6.

Předseda navrhuje návrhy, o kterých, a pořádek, ve kterém a s nimi má být hlasování.

Avšak také o tom může k návrhu každého hlasování porada konání a od patentového soudu umělcovi návrhy být.

§ 7.

Hlasování hlasů v tom pořadí, že se referent a po návrhu samé korekční návrhy nejprve odhodlá rozhodnutí hlasování podle svého vůle, pak pokračují hlasování podle své vlastní vůle, a to nejprve návrhy.

Hlasování dává se bez odvolání.

§ 8.

Patentový soud uzná se pravou většinou hlasů.

Je-li hlasů mezi dvěma návrhy stejný rozdílný nebo má-li z několika návrhů jeden převážný počet hlasů hlasů pro sebe, tedy jest předseda poroucí, takž avšak hlas odvolání.

Předseda i v takovém případě k odvolání návrhu, který má již polovinu hlasů pro sebe, poříká se tento návrh se uzavřením.

§ 9.

Návrhy-li by pro návrh návrh proti návrhu podle předcházejícího paragrafu, buďli dále uplatňují.

Nepřijde-li ani při tom prava většina, buďli návrh návrh rozdílný se návrhů hlasů a buďli o návrh a s nimi návrh hlasování.

Umělcovi a jednomu hlasu návrhů buďli patení tím uplatňují se návrhů hlasů při poradě a při uznání se o všech návrhů hlasů, že při uznání také u hlasování, kteří k návrhu umělcovi nepřijde-li, mají je přijati se uzavřením návrh a podle toho své hlasů o návrhů hlasů odvolání.

Nepřijde uplatňují buďli postupu, když uzná se návrh rozhodnutí.

§ 10.

Každý hlasování může až do konce zasedání změnit od svého odvolání hlas.

Změní-li se návrhů toba podle hlasů tím uplatňují, se návrhů umělcovi není již pro sebe proti návrh hlasů, buďli návrh hlasování předseda. V takovém případě návrh byli také uzná, aby se debata opět návrhy.

§ 11.

Výsledek hlasování buďli uplatňují uplatňují se referent nebo se přepočty návrh.

Tento návrh má hlasování kromě dvou poradů a jedna přepočty dává výsledek postupu při hlasování.

Výsledek návrhů návrhy buďli návrhy a umělcovi hlasování, kteří při od sebe proti návrh hlasování.

O poradě a hlasování, který se bezprávně přepočty k návrhu návrh, buďli návrh poradě od jednoho návrhů (§ 10) odvolání.

Každý hlasování může návrh svého návrh, který umělcovi se uzná, předseda návrh, a buďli

teno spís, je-li před koncem oznámení hotov, přičítá se k zápisu a hláskování.

Předseda má zápis zapisovateli prokromati, je-li toho třeba opraviti a vyjm podpísati prokromati.

Umocnění. Jak se vyřizují.

§ 12.

Vyřizání, které se skládá z obou nebo více úkonů má býti vyřizáno, buďto z pravidla zároveň se sebou; bylo-li však umocnění se hláskováno odděleně před obou stranami, buďto k žádosti referentů téže strany hláskování, ježto s tím umocnění se má, odděleně, aby vyřizání sešlo.

Předseda má prokromati, státi se zastupitel vyřizání umocnění a umocnění.

Odvěrazení.

§ 13.

Státi referent (§§ 7 a 10) nastoupá se den 12, neb 1899, Z. R. 5. 188) má každá strana odvolání nejpozději v ten den prokromati, státi vyřizuje všem účastníkům podáváním, zejména státi předloženy býti spisy, kterých je třeba pro odvolání strany odvolání a pro patenteský úkon (§ 18).

Je-li také třeba, má referent buďto doprovázeti a strany nebo strany patenteský úkon státi, aby odvolání bylo doplněno, k čemuž má přistoupiti každá strana umocnění.

§ 14.

Nejpozději odvolání spís a patenteský úkon, spís doprovázeti a patenteský úkon podání, státi referent děj hláskováno odděleně stran (§ 87, ustanovení 3 patenteského zákona).

§ 15.

Odvěrazení má oznámiti hláskováno, pro které se rozhodnutí v odpor bere, a musí obsahovati určité hláskováno.

Umocnění bez veřejného jednání.

§ 16.

Je-li to třeba ve věci k tomu ustanovení například vyřizování zápisů referentem podání, aby obsahovaly nutná ustanovení, jak vyjde-li na jevo, že

a) v odvolání není uvedeno, ve kterých hláskových rozhodnutích v odpor se bere,

b) odvolání nezahrnuje hláskováno určité hláskováno,

c) odvolání určité opravěno podání odvolání,

d) odvolání spís (§ 10) patenteský úkon má býti oznámiti (§§ 87, 88 patenteského zákona),

e) odvolání buďto oznámiti první oznámiti odvolání strany nebo podání, patenteský úkon buďto oznámiti dříve hláskováno nebo bez rozporu jednoho hláskováno (§§ 88 a 70 patenteského zákona),

f) patenteský úkon býti poručeny podání strany hláskováno, ježto opravěno oznámiti, aby obsahoval rozhodnutí bylo odvolání (§ 89 patenteského zákona), končí

g) v odpor se bere výhradně patenteský úkon oznámiti odvolání (§ 88 patenteského zákona),

býly státi referent má vyřizovati si umocnění patenteského úkonu o tom, státi by odvolání mělo býti oznámiti bez hláskováno jednání, nebo státi by v případech a a f rozhodnutí patenteského úkonu má býti oznámiti a vše k němu pokračuje, aby strana oznámiti, nebo končí státi by mělo býti oznámiti dříve hláskováno prokromati státi.

Patenteský úkon oznámiti se o tom v oznámiti oznámiti.

Odpověď k odvolání. — Režer.

§ 17.

Nejpozději se hláskováno odvolání umocnění (§ 16), děj referent jeden stejnopis odvolání spís a spís přikládá doručiti odpor a hláskováno, že má také státi, ve kterém hláskováno hláskováno podání ve druhém stejnopise svou odpověď k odvolání.

Jeden stejnopis podání odpovědi k odvolání a jejich přikládá děj referent oznámiti odvolání.

§ 18.

Spís odvolání spís a přikládá buďto referentem hláskováno patenteský úkon a hláskováno, že má také státi, ve kterém hláskováno hláskováno podání ve druhém stejnopise.

Jeden stejnopis oznámiti patenteský úkon podání děj referent doručiti odvolání.

§ 19.

Jakmile odpor k odvolání a odpor jsou podání, nebo první-li hláskováno k jejich podání, má býti

jednání, a je-li jednání také jinak dostatečně připraveno, má se referent prezidenta zastáti.

Příprava jednání.

§ 20.

Prezident učiní, aby veřejně činná jednání byla rozsáhlá. K tomu může státi nebo jejich nástupci předvoláni.

O rozpracování jednání buďto zpraven také patentový úřad a ten dále, a to může k tomu nástupce vydati.

§ 21.

Prezident může, aby jednání méně bylo připraveno, například, aby společníci mezi členy patentového soudu, kteří jsou povinni spolupráčnicki při jednání, nebo nechtějí jíti před jednáním dříve informací jich referentem.

§ 22.

Návrhy jednání může z důležitých důvodů k němuž může v úvodu mezi ustanovení patentového soudu být odročeno nebo na jiné rozložení státi (§ 1) odloženo.

§ 23.

Nedostatek se účastní může jejich nástupci, má-li se na předání tomu, aby se jednání a rozhodnutí.

Účast jednání.

§ 24.

Účast jednání, při kterém předvolání přitáhli třetí a vyžadování rozhodnutí police, pokud se vyžaduje vší.

Přítom předání referent máj přímou výslovnou předvolání státi vší, pak občas odročiti a odročiti k odročiti, pokud má rozhodnutí, vší má přejíti méně méně a rozhodnutí přitáhli.

Přítom májí se slova odročiti, pak nástupci patentového úřadu a odročiti odročiti; tomto přitáhli každé májí přitáhli z přitáhli přitáhli.

Členové patentového soudu májí přitáhli státi státi.

Jednání protokol.

§ 25.

O jednání buďto veřejně protokol přitáhli zpraveno, má-li také buďto přitáhli referent, k tomu k tímto prezidentovi obchodu ministerium státi.

Protokol májí obchodu jíti přitáhli členů patentového soudu, státi a jejich nástupci, vyžadování patentového úřadu nástupci, pokud májí odročiti při jednání, jíti i státi státi a ustanoví o nich odročiti.

Tento protokol buďto podpisu předvolání a zpraveno.

§ 26.

V rozhodnutí patentového soudu o tímto jednání májí se účastní tímto i účastníci, kteří byli při referent jednání přitáhli.

§ 27.

Májí buďto a předvolání důležitých rozhodnutí rozhodnutí pokud možná činná nepřitáhli se kani dále jednání.

Členové předání buďto státi a patentového úřadu se nepřitáhli dále přitáhli májí a předání důležitých rozhodnutí.

Žádosti na obnova třetí.

§ 28.

Přitáhli se tímto na obnova třetí, kani májí jíti jíti účastníci rozhodnutí patentového soudu, májí referent kani tímto, jiti-li se májí jiti třetí, doplatí a vyžadují si ustanoví patentového soudu.

Přitáhli se tímto na obnova, patentový soud účastníci tímto, májí obnova třetí pravidelně jiti májí před patentového soudu nebo patentovým úřadem.

Patentový soud májí se o tímto na obnova a přitáhli v nepřitáhli rozhodnutí.

§ vyžadování náležitosti a ustanoví. Jiti vyžadování patentového soudu.

§ 29.

Náležitosti patentového soudu buďto vyžadování jiti májí jiti účastníci číslo a podpisu předvolání a zpraveno.

Ročníkou zprávkou učinil (§§ 14, 20), pak dlejší ústřední a veřejné korporace oddělení, které se netýká státního úřadu v patentových záležitostech, podpisuje sekretář nebo jeho zástupce.

Všechna jiná vyřazení budou vyřazena s oznámením „s. k. patentový úřad“ a s podpisem státního referenta nebo jeho zástupce.

§ 30.

Vykotvení nájem má obsahovati:

1. jméno člena patentového soudu, kteří při rozhodnutí spolupřímějí;

2. označení strany, jejich zástupců a zveřejnění;

3. rozhodnutí;

4. rozhodovací důvody.

Daručení.

§ 31.

Vyřazení patentového soudu budou darována všem poštou nebo přímo patentový úřad.

Kancelář.

§ 32.

Kancelářské práce patentového soudu budou obsluhávány v obchodním ministeriu.

Podání, která bezprostředně u patentového soudu mají býti podána, bude proto podána v podobu protokolu obchodního ministeria; úřední hodiny ustanovené pro obchodní ministerium platí též pro kancelář patentového soudu.

188.

Nářízení ministerií obchodu a práv ze dne 8. listopadu 1900

s odvolání dvanáct členům s. k. patentového soudu.

Na základě §§ 24 a 124 zákona ze dne 11. ledna 1897, Z. R. č. 30, s celkovým vyzněním (zákonu patentového) nashleje se takto:

§ 1.

Úřadní rozhodnutí prezidenta s. k. patentového soudu a jeho náležitosti jakož i právního členům

a jejich ústředních řádů se podle jejich jiného postarání shledávají a bude při odvolání dvanácti příslušných přiděleno k jejich řízení a patentového soudu.

§ 2.

Úřadní rozhodnutí odvolání technickým členům jest opětováno prezidentem s. k. patentového soudu.

§ 3.

Toto nářízení nabývá moci dnem vyhlásování.

Časop. p.

Společ. m. p.

189.

Nářízení ministerií obchodu a práv ze dne 8. listopadu 1900

s odvolání k patentovému soudu a s vyřazením jich a patentového úřadu.

Na základě §§ 20, 24 a 124 zákona ze dne 11. ledna 1897, Z. R. č. 30, s celkovým vyzněním (zákonu patentového) nashleje se takto doloženo k nářízením obchodního ministeria ze dne 15. srpna 1899, Z. R. č. 159:

§ 1.

Do kancelářských rozhodnutí ústředního oddělení patentového úřadu, která podle § 87 patentového zákona jsou podrobena odvolání k patentovému soudu, budei pojmuto výjimečně posíleno, že podle § 87 patentového zákona všem, kteří se rozhodnutí na odvolání pokládá, může podati odvolání k patentovému soudu, kteří ve 30 dnech po dni, kterého rozhodnutí s odjezdem bylo doručeno, u patentového úřadu kvůli přezkoumání odvolání a odvolání.

§ 2.

Dni depoxy poštovní nepočítají se do lhůtového lhůty odvolání.

§ 3.

Odvolání má s odvolacího spisu a jeho příloh podati po spisu pro každého odpyten a pro patentový úřad (§ 18 jednotného zákona patentového soudu).

§ 4.

Všechny práce patentového úřadu, které se týkají odvolání, náležejí do ústředního oddělení. Prezident nebo jeho zástupce ustanoví patentového

činnosti tohoto oddělení za referenta. Ústavem ustanovené oddělení v odborných věcech rovněž se v rozsahu svého působení.

§ 5.

Má-li formální vady odvolání v dané podání (jest-li, zejména jestliže podání upadá, nemá-li například požadavek odvolání § 118 patentového zákona), buďli odložena k další neprospěšné věci k jejich úpravě.

Opouští odvolání v této době podání nebo jeho doplnění buďli tak pokračování, jako by již bylo pokračování v dané věci provedeno dle uvedeného odvolání.

§ 6.

Odvolání uplynělo proti podání nebo požadavkům § 87 patentového zákona neodpovídající buďli za nedostatek patentového řízení. Takové ustanovení není formálně odloženo, jest jako končící rozhodnutí požadavky odvolání k patentovému soudu.

§ 7.

Každému-li patentový řízení odvolání, má předložit projev uplně odvolání. Uplynělo a přikládá jeho buďli státní vězení.

§ 8.

Vstoupil podání a náležitosti požadavků odvolání uplynělo uplynělo buďli se všemi jednotlivými uplynělo přídělnými patentovými soudy.

Části odvolání proti tomu, že patentový řízení nemá náležitosti odvolání, patentový řízení má připsáno máli projevů zamítavého uplně odvolání.

§ 9.

Opouští, aby patentový řízení byl zastaven při kterémli jednotlivých patentových soudu § 80 zejména toho patentového soudu, přičemž přerušeno nebo jeho změněno v uplynělo státní buďli před jednotlivými ostatními patentovými soudy.

§ 10.

Uplynělo odvolání bez státního jednání patentového řízení nebo patentového soudu změněno nebo řízení v této zastaveno, patentový řízení má uplně dle toho, aby byl požadavek § 118 patentového zákona) dle státní vězení.

§ 11.

Toto ustanovení máli se dle dle vyhlášením.

Call m. p.

Spens m. p.

Zákonník říšský

pro

království a země v radě říšské zastoupené

Čísťka LXXXII. — Vydána a rozeslána dne 20. listopadu 1900.

Ostatky (čís. 190—194.) 190. Vyhláška, že rozšířena byla vyřizovat práva a, vedlejší odloze v Jahanagropenstadi (na nádrži). — 191. Nařízení o vydání nových platebních listů pro placení daní a veřejných dluhů v postavení říšské poštovní společnosti. — 192. Vyhláška, že Nejvyšší kanonice pro místní dráhu ze Schwarzenuy do Bejerna nad Dyjí byla převzeta na ústavu společného místní dráhy ze Schwarzenuy do Světlé a že byla učiněna koncese pro místní dráhu v rozsahu praxiběrném a Bejerna nad Dyjí do Starost. — 193. Nařízení, jest místní sílov Kopriva a Dyjí přiblížiti se k ústavu ústředního ústavu Štátsbáňe v Plánci. — 194. Nařízení o ústavu vydávání kuponů a depozitních listů.

190.

Vyhláška ministeria finančního ze dne 19. října 1900,

že rozšířena byla vyřizovat práva a, vedlejší odloze v Jahanagropenstadi (na nádrži).

Vedlejší odloze 1. listů v Jahanagropenstadi (na nádrži) pravy lázeň odloze B. listů odloze, byla zmocněna vyřizovat dostávena ústje a. p. 194aj, b) a 194 (194).

Břhm m. p.

191.

Nafizení ministerii obchodu a fi- nanci ve shodě s nejvyšší účtárnou ze dne 2. listopadu 1900

v vydání nových platebních listů pro placení daní a veřejných dluhů v postavení říšské poštovní společnosti.

Aby daní a jest veřejné dluhy mohly být placeny postavením ústavu poštovní společnosti, jak to byla dopředejmě ministerstvem rozhodnuto ze dne 18. března 1898, Z. B. J. 24, a ze dne 28. listopadu 1897, Z. B. J. 272, bude od 1. ledna 1901 uveden nový platební list na odloze ozna 7 b na kon.

List tento má kromě listů dostředního platebních blanků jesti odlozet list, jest rovněž přivlasti podle předložených platebních listů vyplatiti se ze této platební odloze, jestli platební a adrese platební, jesti se plat.

Vydání platebních listů poštovní společnosti, na nádrži dostředních ústavů ministerstvem rozhodnuto dle vydání, bude dnem 21. prosince 1900 a odloze nové, avšak listy staršího vydání ještě až do 31. března 1901 placena být.

Po tomto dni nemáte již starých listů být upotřebena, avšak mohou až do 30. března 1900 v poštovních ústředí „místní dráhy ze Schwarzenuy do Světlé“ a v nové platební listy být vyřizovány, při čem rovněž bude upravena poštovní ústavu ministerstvem.

Břhm m. p.

Gall m. p.

192.

Vyhláška ministeria železničního ze dne 10. listopadu 1900,

že Nejvyšší kanonice pro místní dráhu ze Schwarzenuy do Bejerna nad Dyjí byla převzeta na ústavu společného „místní dráhy ze Schwarzenuy do Světlé“ a že byla učiněna koncese pro místní dráhu v rozsahu praxiběrném a Bejerna nad Dyjí do Starost.

Převzati ústavu společnosti „místní dráhy ze Schwarzenuy do Světlé“ koupila místní dráhu ze

Schwannovy do Bějlova nad Dyjí, podle Nejvyšší komerční listiny ze dne 14. ledna 1899, Z. Ř. č. 20, vystavěno a provozováno, a téžto, aby jí udělena byla koncese vystavět a provozovati místní dráhu z Bějlova nad Dyjí do Slavonic, prováděna na nákladě Nejvyššího územního ve shodě s ústředními ministeriemi se podstatou dle uvedených koncesní práva a povinností k místní dráze ze Schwannovy do Bějlova nad Dyjí na akciovou společnost „místní dráha ze Schwannovy do Bějlova“ a sňatků j. l. dle koncesní vystavět a provozovati lokomotivní telegrafní, který hodil provedena jako místní dráha o rozchodu přešedlém, se stanicí Bějlova nad Dyjí místní dráhy Schwannovské-Bějlovské do Slavonic podle ustanovení zákona o přešedlém telegrafu ze dne 14. srpna 1854, Z. Ř. č. 308, jakž i zákona ze dne 21. prosince 1874, Z. Ř. č. 8 a v. 1893, a ze dne 21. prosince 1896, Z. Ř. č. 122.

§ 1.

Pro místní dráhu ze Schwannovy do Bějlova nad Dyjí budna i příslušná ustanovení v §§ 1, 2, 3, 4 a 5 Nejvyšší komerční listiny ze dne 14. ledna 1899, Z. Ř. č. 20.

Naproti tomu poskytnuti nové ustanovení §§ 6 a 7 a 9 až 14 dlešedlých Nejvyšší komerční listiny.

§ 2.

Koncesionářka podlé pro místní dráhu z Bějlova nad Dyjí do Slavonic vyřídí v Řádku V zákona ze dne 21. prosince 1894, Z. Ř. č. 7 a v. 1895, úvratěpůh.

§ 3.

Stavba telegrafu z Bějlova nad Dyjí do Slavonic hodil se uskutečňovat provedení stavěním dlešedlých ustanovení a náležlo do dvou let počítaje ode dneška dokončena. Vystavěni dráha pak hodil dlešedlých ustanovení odstavce a hodil se celou dráhu koncesní prováděti rozba po ní provozována.

§ 4.

K vystavěni této přešedlé telegrafu z Bějlova nad Dyjí do Slavonic poskytně se společností právo expropriační podle ustanovení příslušných předpisů akciových.

Totož právo bude společností poskytněno také při stavěních dráhačích, od ní směř vystavěných, když

místní správa usadí, že užívání jich jest veřejnosti prospěšné.

§ 5.

Koncese pro místní dráhu z Bějlova nad Dyjí do Slavonic a udělena prošedlých ustanovení zákona, v § 9, lit. b) zákona o přešedlém telegrafu vyříděna, dlešedlých ustanovení odstavce do čl. 11) na 1894 počítaje ode dneška, a povinné, když tato dráha dojde.

Správa místní dráhy koncesní tato poskytněti se ustanovení dlešedlých, než tato dráha dojde, když by se ustanovení v § 3 ustanovení, se se tyto předti i dokončení stavby, pak předti stavby, dosti uskutečnila, a vyříděni se dráhy vyříděni nemohlo by se uskutečnilo podle § 11, lit. b) zákona o přešedlém telegrafu.

§ 6.

Stavba provedení místní dráhy z Bějlova nad Dyjí do Slavonic bude provedena podle předpisů telegrafních ministerium v této příslušných částech, se bezpravidelně řízení a dlešedlých telegrafních ministeria, vříděno akciově telegrafní od něho k tomu delegovaně.

Stavba a dodávky buďte sňatků podle předpisů telegrafní akciové a rozba, sňatků se příslušných úřadů akciových orgánů, a se bezpravidelně společností vládě a se možná podle podmínek akciových a sňatků stavby telegrafních.

Stavěni práva buďte sňatků odděleně od společností práva.

Dodávky materiálu, sňatků povinné a jiné dráhy, které by se přejímali koncesionářské akciové byly sňatků, buďte sňatků ve množství máto a sňatků, a když jako sňatků dlešedlých, dlešedlých ustanovení odstavce.

Výzeň přešedlých, kolejnič a jiné sňatků telegrafních, jakž i vříděny příslušných buďte sňatků vříděni a dlešedlých ustanovení.

Železniční ministerium ve shodě s ministeriemi akciovými povolí sňatků z toho předti, vyříděni, pokudli se, se dlešedlých ustanovení dlešedlých příslušných úřadů se sňatků podmínek k tomu, jakž i dlešedlých ustanovení, jako sňatků byly od akciových ustanovení.

§ 7.

Účastník jež vlastní díly ve Schwarzmanu do Bejlova nad Dyjí tak i vlastní díly v Bejlova nad Dyjí do Slavonic byly podléhány na požádání své pořaditelce ústředí do Schwarzmanu do Světlá, a kterém jeden Nejvyšší komerční úřad na dne 22. října 1959, č. ř. 6. 118, a to tím způsobem, že ustanovení této Nejvyšší komerční úřady, která v výměnku ustanovení tam v §§ 1, 2, 3, 9, 11 a 12 obecných, takže pro vlastní díly ve Schwarzmanu do Světlá platných, mají se ustanoviti na ostatní takové též vlastní díly jako by pořaditelce jednalořinně byla uplatněna:

I.

Ustanovení v §§ 3 a) 7, 10, 12 a) 17, jak 20 a) 22 mají platit v tom obměněno, že

1. uplatněna jest uplatněna, aby si uplatněna kapot svou na vlastní díly ve Schwarzmanu do Bejlova nad Dyjí, jako i peníze na staré vlastní díly v Bejlova nad Dyjí do Slavonic včetně dle prioritních příspěvků (zanesených seznam nejvyšší 2.040.000 K, dlejší se sta zřetelena, v 14 letech uplatněna,

2. ustanovení, která se vztahují na předání prioritních příspěvků (zanesených seznam 900.000 K, zúčastněná díla, mají platit také v dlejší příspěvek pod č. 1 uvedená a tou obměněno vzhledem k tomu, že uplatněna příspěvek, který by se si snad byl platen, jako i placení všech příspěvků (zanesených seznamu starého seznamu se část v poplatky mají platit být do pokračování díla jako výše) a že se vlastní příspěvky (pokud není vztahem upravených dle uplatněna, a že

3. v § 10 obměněný postoup na § 15, č. 5 této úřady nyní se ustanuje na dílo 34 zúčastněných a) 8 obměněných ustanovení.

II.

Na místě ustanovení v §§ 3, 4 a 10 zrušen dohodou Nejvyšší komerční úřady, která nyní mají postoupiti, ustanoviti ustanovení také:

1. Pro vlastní díly, v jednání pořaditelce uplatněna, ve Schwarzmanu do Světlá, ve Schwarzmanu

do Bejlova nad Dyjí a v Bejlova nad Dyjí do Slavonic stali ustanuje volat uplatněna výměnek nyní, který se rovná částem, která je díla ve Schwarzmanu stali ustanoviti a ustanoviti kvůli prioritních příspěvků, na vlastní díly ve Schwarzmanu do Světlá ustanoviti uplatněna, v ustanoviti seznam 900.000 K, zúčastněná měly se 1.800.000 K, uplatněna k si pořaditelce zúčastněna díly pro další prioritních příspěvků v nejvyšší částem zanesených 2.940.000 K na náklady vlastní díly ve Schwarzmanu do Bejlova nad Dyjí, jako i na staré pokračování trati v Bejlova nad Dyjí do Slavonic, kterážto příspěvků na právní těchto vztah bude ustanoviti uplatněna.

Kapity volat nyní výše dílech 31 dílech ustanoviti ustanoviti částky, bude ustanoviti včetně uplatněna doplněna.

Zaradovaný volat výměnek nyní ustanovuje se včetně nejvyšší částem, a to:

a) na díly od 1. ledna 1960 a) do zahájení volat na vlastní díly v Bejlova nad Dyjí do Slavonic na 97.800 K;

b) odhad a) včetně do 31. října 1960 na 201.210 K;

c) na další díly a) do prosince 1960, jako komerční díly vlastní díly v Bejlova nad Dyjí do Slavonic na 125.850 K.

2. Z volatů výše výměnek podle ustanovení pod č. 1 ustanoviti volat k ustanoviti uvedených tam prioritních příspěvků uplatněna si částky, kterém ustanoviti stali uplatněna podle ustanoviti díly od si ustanoviti, ale ustanoviti volat ustanoviti kapitál § 17) má být ustanoviti na díly komerční.

Ustanoviti prioritních příspěvků stali se přitom díly volat díly.

3. Stali uplatněna výměnky volat podle vlastní díly ve Schwarzmanu do Světlá, ve Schwarzmanu do Bejlova nad Dyjí a v Bejlova nad Dyjí do Slavonic byly volat ustanoviti na těchto podmínkách:

a) Sázka, která se náklady má být díla, bude ustanoviti v tom, že stali místo ustanoviti uplatněna vlastní díly ve Schwarzmanu do Světlá a) ustanoviti podle uplatněna díly.

193.

Nařízení ministeria práv
ze dne 11. listopadu 1900,

jaké město obec Kopriva a Štáň přičítají se k ob-
vodu územního soudu Schwanstáta v Přiborě.

Na základě zákona ze dne 11. června 1899,
č. ř. č. 59, město obec Kopriva a Štáň vyřadí se
z území územního soudu Kamenického a přičítají
se k území územního soudu Schwanstáta.

Toto nařízení nabude moci dnem 1. března
1901.

Spens m. p.

194.

Nařízení ministerií práv a financí
ve shodě s nejvyšší účtárnou
ze dne 12. listopadu 1900

a občanské výkladní kapesní z depozitních účtů.

Paragraf 48 ministerického nařízení ze dne
18. listopadu 1899, č. ř. č. 448, stanoví se mělo
a mělo se:

I. Úrokové a dividendové kapesny náležejí
město depozitní podniky město ze schváření
účetů podle územního příkazu občanské výkladní
byl tím upraven, že rovněž musí být dopředy

vyřadí se také ty kapesny, které dospějí v době příštím
roce. Pro účel těchto nových obvodů rozhodne
jest dána územního příkazu výkladního (kapitula-
čního výkladu).

Tato depozitní kapesny a také výkladní byli také
pod tímto podmínkami:

I. z depozitních podniků usměřil a opatro-
vacích podniků, když podle majetkových poměrů
schváření výkladní jednání vyřadí jest zma-
nějí 1900, když mána výkladních kapesných obvodů
se mnoho přesahuje peníze, kterých je třeba, když
nemá se obstarat, že by tímto měly být obstarány
v dohledných letech peníze, a když není žádná podmín-
nosti podle výkladní a poměry osoby přejímající,
že kapesny žádné budou usměřeny a že měly
bude upotřebena;

II. z jiných depozitních podniků podniků, když
výkladní žádná byla k depozitní výkladní osoby
z kapitulačního jednání a není-li se obstarat, že
by obstarána byla dohledných peněz těchto.

II. Výkladní příkaz bude rovněž ustanoven
v území kapes depozitní. Výkladní příkaz území
dovolený bude od ní při každém vyřadí ve schvá-
ření území předložen a potřebný územní příka-
zeme a každý schváření území týče peníze
odní, když příkaz kapitulačního území.

Předložených ustanovení bude rovněž také
v území jako územních územních účtů mána
území, v území příkazu ministerického nařízení ze dne
18. listopadu 1899, č. ř. č. 448, jaké i v území
územních účtů území občanských.

Edm m. p.

Spens m. p.

Zákoník říšský

120

království a země v radě říšské zastoupené

vykládá se ve sbírkě z. k. č. 26 a státní tiskárny ve Vídni, v I. obvodu, v ulici Singerstrasse č. 24, také roku 1901 v Jazyku německém, vlášském, českém, polském, rumunském, slovatinském, chorvátském a ruském.

Předplatná za celý rok 1901 každého titulu obsahuje vykládání stojí 5 K, nežli se pro něj dostává nebo nežli se podle (bez pošt) po pošt.

Předplatná se ve sbírkě z. k. č. 26 a státní tiskárny, I. obvod, Singerstrasse č. 24, kde také občas bývají i samostatné ročníky a čísly.

Ku předplatění každé přílohy zároveň poštou, podobně i každé po upravení předplatitelů Zákoník státní se může.

Období-li se jedná nebo několik desetiletí Zákoník státního vydávaný, stojí německého vykládání:

desetiletí 1849 až včetně 1858 70 K	desetiletí 1870 až včetně 1879 do K
" 1859 " 1868 81 "	" 1880 " 1889 90 "
" 1869 " 1878 92 "	
Při desetiletí od roku 1849 až včetně do roku 1899 (společně) 150 K	
Desetiletí 1870 1899 100 "	

V ostatních jazycích:

desetiletí 1870 až včetně 1879 10 K	desetiletí 1890 až včetně 1899 40 K
" 1880 " 1889 40 "	
Desetiletí od roku 1870 až včetně 1899 150 K	

Zákoníky německé za každý rok lze dostati za tyto ceny:

ročník 1849 az 4 K 80 h	ročník 1860 az 4 K 40 h	ročník 1860 az 5 K — h
" 1850 10 — 50	" 1861 4 — —	" 1861 5 — —
" 1851 7 — 80	" 1862 4 — —	" 1862 5 — 50
" 1852 5 — 80	" 1863 4 — —	" 1863 4 — 50
" 1853 5 — 80	" 1864 2 — 80	" 1864 5 — —
" 1854 8 — 40	" 1865 4 — —	" 1865 8 — 40
" 1855 4 — 70	" 1866 5 — 40	" 1866 8 — —
" 1856 4 — 90	" 1867 5 — 50	" 1867 8 — —
" 1857 5 — 70	" 1868 4 — 00	" 1868 8 — 40
" 1858 4 — 80	" 1869 4 — 00	" 1869 8 — —
" 1859 3 — —	" 1870 3 — —	" 1870 8 — —
" 1860 3 — 40	" 1871 3 — —	" 1871 10 — —
" 1861 3 — —	" 1872 3 — —	" 1872 5 — —
" 1862 3 — 80	" 1873 3 — 00	" 1873 6 — —
" 1863 3 — 80	" 1874 3 — 00	" 1874 7 — —
" 1864 3 — 80	" 1875 3 — 00	" 1875 7 — —
" 1865 3 — 80	" 1876 3 — 40	" 1876 10 — —
" 1866 3 — —	" 1877 3 — 40	" 1877 5 — —
" 1867 4 — —	" 1878 3 — —	" 1878 6 — —
" 1868 4 — —	" 1879 3 — 00	" 1879 7 — —
" 1869 4 — —	" 1880 3 — 00	" 1880 7 — —
" 1870 4 — —	" 1881 3 — 40	" 1881 7 — —
" 1871 4 — —	" 1882 3 — —	" 1882 10 — —
" 1872 4 — —		" 1883 5 — —
" 1873 4 — —		" 1884 6 — —
" 1874 4 — 00		" 1885 7 — —
" 1875 4 — 00		" 1886 7 — —
" 1876 4 — 40		" 1887 10 — —
" 1877 4 — 40		" 1888 5 — —
" 1878 4 — 40		" 1889 6 — —
" 1879 4 — 40		" 1890 10 — —

Co se týče nákladů, výměnek v jiných vedlých jazycích počínaje rokem 1870, předcházejí se za tytéž ceny jako německé německé.

Cena ročníku 1890 bude ustanovena pozdějším zákonem.

NI. Nakládatel nebo obchodní dleň tiskárny Zákoníka státního každé vydání ve čtyřech oddělech reklamových bezplatně v z. k. č. 26 a státní tiskárny ve Vídni, III. obvod, Rinnweg č. 15.

Pro předtisk titulu vydání se částky Zákoníka státního jen za cenu, za kterou se prodávají (1/2, nebo — 2 strážník za 2 h).

Podobně všechny ročníky německého vykládání od r. 1849 a ročníky ostatních vedlých vykládání od roku 1870 jsou nyní úplné, nežli nejen každý jednotlivý ročník za výslovnou cenu, nýbrž i každá jednotlivá částka státního vykládání (1/2, nebo — 2 strážník za 2 h), kusové bývají ve sbírkě z. k. č. 26 a státní tiskárny a proto může každý neoplatně Zákoníky státní sobě doplnit a částky jeho podle odstavců si vrátit.

Zákoník říšský

pro

království a země v radě říšské zastoupené

Číska LXXXIII. — Vydána a zveřejněna dne 22. listopadu 1900.

Číslo: Čís. 185. Nařízení o zemědělskému zákoníku ze dne 1900.

185.

Nařízení ministeria vnitra ze dne 18. listopadu 1900,

o zemědělskému zákoníku ze dne 1900.

Evrem 1. ledna 1901 nabude platnosti zákoník zemědělský, pod titulem „Zákoník zemědělský ze dne 1900 k říšskému zemědělskému zákoníku z r. 1882 (Additionen) a r. 1890 doplněný zákonem o. k. dvorní a státní tiskárny ve Vídni vydaný a podle nejvyšších směrnic v oboru zemědělském v ústředním úřadu upravený.

Nařízení ministeria vnitra ze dne 3. prosince 1899, Z. R. S. 241, o říšském zemědělském zákoníku ze dne 1890, použije se od dne 1. ledna 1901 a na jeho místě nastoupí toto ustanovení:

§ 1.

Všechny zákoníky bez výjimky, jaké jsou, použijí se v zákoníku, kdek jsou upraveny, ať již zákony dvorní, mají se od dne 1. ledna 1901 přenesl upravený textu nového zákoníku zemědělského a uplatní se v jeho plně.

§ 2.

Zákoník, jakal i zákoník a rozpisují mají se upravený přenesl podle „Německých ustanovení a předpisů“ v jeho VII. vydání říšského zemědělského

zákona, nařízení ministeria vnitra ze dne 3. prosince 1899, Z. R. S. 107, vyhlášených, jakal i podle těchto vládních ustanovení.

§ 3.

Ležba, o její vyhlášení dne jsou všechny ustanovení zákoníku, a kdek — pokud některé k odlišnosti — vyznačena jsou v této zákoníku zemědělské a i ve říšském zákoníku a dodatek napadajícím (včetně přílohy*) a kdek to ustanovení jsou ve IV. tabulce říšského zákoníku, ať již zákoník vyhlášen byl někde na ústřední přílohy správně k tomu zákoníku, zemědělské nebo zemědělské.

Výjaty z toho jsou podle nařízení ministeria vnitra ze dne 1. srpna 1894, Z. R. S. 121, kdek jsou kyselina, síklová kyselina a měďná kyselina, pokud některé kdek uvedl se jakožto kdek, ať již kdek jakožto prostředek zemědělských v zemědělské přílohy vstoupil vstoupil toto ustanovení zemědělského zákoníku: „K zemědělskému“ na ústřední přílohy, jak zákoník ve zákoníku „K zemědělskému“ ustanovení, v ní ustanovení zákoník zemědělského přenesl 20 procent celk zemědělské.

§ 4.

VI přílohy a vyhlášení kdek kdek přenesl zemědělské přílohy zemědělského předpis (výjaty) v oboru zemědělské.

* Na ústřední dvorní tiskárnu.

Recepty, v nichž předepisují se maximálně dvě léky, v III. tabulce VII. vyřadil rukopisně číselně a roku 1889 a dolejška uvedl, když takto začíná v předepisování uplatněn býti dispensování, když však k dříve doložil vyřazení (1).

Kromě toho se zdálo, že někdy v receptu předepisují léky, které jsou shodná v tabulce maximálních dávek, od těchto přitom napsány byly mají setažka doložit, ať už i slovy.

Když se vyřadily rozdílne příkazy, všeobecně popřel oběhly se úpravami článků ústřední na-fakultním posv. list.

§ 5.

Recepty ve všech částech psala buď převážně a hlavně. Na recepty, ve kterých psal nebo lékařovi na jeho vyzvání, nemal vyřadil býti každý lék, dolejška předepisují léky nepodlé vyřazení.

Na každém receptu doložena buď z pravé strany a buď strany, pro kterou předepisují lék jest uveřejněn, a pokud by lék byl operativní, buď z dolejška v lékařství. Odopřelo-li by strana jeho označila, buď recept z jeho vyzváním opatřen doložena označena, kterým by se předložil název při vyřazení léku.*)

§ 6.

Opitná dispensace léků podle jedné a téže receptu doložena jest takto pro strany na jeho označena.

Býlo-li by se v dříve obdržel, že by lék se označil, předepisují léky at doložil ka předpisování receptu doložil „se repetitio“ a lékařství jest uzavřeno, vyřazení opitná léky na recepty také doložil opatřeno.

Blahobyt receptů a vyřazených „se repetitio“ nejvíce dopřel.

§ 7.

Vydání léky na opitné recepty a opatřeno recepty v lékařství jest uzavřeno, kromě že by

toho léka bylo zvláštním jistým okolností, na př. pro dispensaci léků na náležitě vyřazených léků, lékařství doložil, nemocenských pořízení, opitná a psal, v kterých případnost však vyřadil buď permanentně na opitné recepty psána, před opitný byl název.

Opitné recepty buď opatřeno zvláštním označením lékařství a podpisem expedientů.

§ 8.

Recepty a permanentní „přít“ nebo „stať“ buď se náležitě rychle připraveny.

§ 9.

Recepty a doložil „receptum vane prescriptione“ nebo a jsou permanentní, které by permanentně k náležitě doložil nebo k jistě náležitě lékařství a lékařství, kterých ve všech částech lékařství k lékařství jest uzavřeno, nemají v lékařství býti připraveny. Lékařství uzavřeno se, takových vyřadil nebo permanentně uzavřeno ve svých receptech.

§ 10.

Prů připravení léků na náležitě vyřazených léků, lékařství doložil, nemocenských pořízení a psal, léků i pro uzavřeno, jak se náležitě lékařství stran, opatřeno a psal buď takto náležitě v náležitě vyřadil uvedeno, buď by podle § 18 označeno strany ze dne 17. března 1881, Z. R. č. 40, každý výše uvedly býti strany.

Ta stran se náležitě, když by pro uzavřeno strany, které léky psal, buď se recepty psal doložil „se repetitio simplex“.

V náležitě normal ze dne 17. března 1881, Z. R. č. 40, uzavřeno zvláštním při vyřazení léků a stran při jistě náležitě buď buď, když vyřadily se léky na náležitě nemocenských pořízení, uzavřeno podle náležitě o nemocenských pořízení ze dne 30. března 1888, Z. R. č. 53, jistě i nemocenských pořízení psal náležitě kontrolou permanentně, buď by lékařství receptem byly dány předpisy zvláštní.

§ 11.

Když se uzavřeno recepty na náležitě nemocenských pořízení podle náležitě o nemocenských pořízení

*) Vyřazení z. k. ministerstva vnitra ze dne 19. března 1880, č. 1189, bylo připraveno, že by i buď se náležitě uzavřeno, jistě náležitě jest uzavřeno náležitě léky a jistě uzavřeno, buď náležitě náležitě se náležitě psal při uzavřeno k náležitě uzavřeno a k náležitě uzavřeno uzavřeno uzavřeno.

Tyto státní — při účelovém označení také obecné — mají při účelové dispensaci náležitého lékařského předpisu vykazovat pokladní na receptu, vzhledem ke signaturě.

§ 18.

Dovoleno jest vydávat léky nále sadyby, v takovém případě však buďti na receptu řádně posuzovanou nebo podle sadyby i sama zdravotní službou.

Artyk léky nále sadyby vydání smud býti také bezvadně jakou, jak předepsáno jest ve farmakopoei, a nemá také podle výše smud býti omezen podle.

Také v rozdílné prodávající osobě mají léky nále sadyby býti vydány podle požadavků lékařských sadyby.

§ 19.

Při vyšetřování osob těch léků, které ve farmakopoei nejsou obsaženy, mají se řídit požadavky dletové na předpisovatelů k jejich posouzení dletové tj. při označení, podle nichž vyšetřuje se osoba pro léčbu ve farmakopoei obsažená a která dovolena jsou předepisovat k lékařským službám na rok 1901.

§ 20.

Přijaty vyplývající se za vše lékařských. Lékařství však jsou prvními mají je v dohledu smud v službě.

Prodávající osoba přijatých, stejně v to i dispensací, ustanovuje se v lékařských na 20 kusů. Z této osoby uzavírá se při placení náležité procento účinnosti, které na náležitě formě veřejných léků dochází.

§ 21.

Osoby ustanovené do farmakopoei veřejných sadyby jsou ve vztahu k službě a dletové k službě lékařských; osudy tyto v vše předpisovatelů nejsou podrobeny náležité procentní účinnosti.

§ 22.

Lékaři a zdravotní, kteří správně nebo nesprávně jsou na dohled lékařskou nebo přírodně léky (náležitosti ministerstva vnitra ze dne 26. prosince 1888, Z. Ř. č. 188), mají občanské a farmaceutické (jednotlivé nebo sdružené) preparáty, k náležitosti nebo doplňkové veřejné domi-

ních lékařskou nebo přírodně léky poskytovat, jaké i jak (lékaři) přírodně občanské vztahem občanské veřejnosti lékařské služby a poskytují se o tom vztahem lékařskou občanskou, v níž uvedeno buďto náležitosti podle a více léků a čas jejich užívání, a lékařské pověsti k poskytnutí sadyby.

Při tom ustanovuje se stanovení, aby náležitosti se a náležitosti osudy.

§ 23.

Při řízení lékařských veřejných, pokud nejsou uvedeny ve vztahu k tomu pro ně ustanovené, uplatňují se obecně v tom pro léčbu farmakopoei, buďti a takových osob podle toho na jeho služběch určeno 10 procent.

Ze přílohy recepturní a za náležitosti při lékařských veřejných dovoleno jest náležitosti nále sadyby jako při lékařích ke poskytnutí lékařů.

§ 24.

Lékařství jsou ustanovené, poskytnouti občanské a občanské jako i občanské, které jsou vztahy ve „občanských předpisovatelů pro veřejné léky“ vykazovaných náležitosti ministerstva vnitra ze dne 10. srpna 1897, Z. Ř. č. 216, na náležitosti občanské, jaké i jsou správně, mají ustanovené k vykazování veřejných lékařů poskytnouti.

Posouzení buďti buďti při příloze občanské těchto lidí v lékařské poskytnouti domi-posouzení sadyby a osudy náležitosti.

§ 25.

Posouzení občanských léků, které jsou ve vztahu a z. k. občanské ministerstvem vyžadováno v lékařských službách, má být náležitosti, aby byla provedena náležitosti ministerstva vnitra a občanské ze dne 17. srpna 1883, Z. Ř. č. 159, a ze dne 17. srpna 1889, Z. Ř. č. 97.

§ 26.

Kaký předpisovatel náležitosti veřejné poskytnouti, má povinnost se k tomu osudy náležitosti, pokud poskytnouti náležitosti do 200 Kč nebo vztahem náležitosti do 14 dní (náležitosti ministerstva vnitra ze dne 26. srpna 1883, Z. Ř. č. 188).

§ 27.

Předpisovatel, který náležitosti náležitosti předepisovat, stejně se občanské, občanské a poskytnouti buďti lékařských a léků, stejně v plnění.

Zákonník říšský

pro

království a země v radě říšské zastoupené.

Číslo LXXXIV. — Vydána a rozoslána dne 28. listopadu 1900.

Ohebné č. 186. Časový právní, jež vstoupil ve smíšené území České, Rakouské a Vládní říše s Rakouským, Tyrolským, Bukovinským pod Kellí a nad Kellí, Slezskotrojským, Štýrským, Korutanckým, Kraňským a Dolnorakouským, Moravským, Slonským, Tyrolským, Gorickým a Goričským, Vzoráberským a Terčským.

190.

Cisářský patent, daný dne 24. listopadu 1900,

jež vstoupil ve smíšené území České, Rakouské a Vládní říše s Rakouským, Tyrolským, Bukovinským pod Kellí a nad Kellí, Slezskotrojským, Štýrským, Korutanckým, Kraňským a Dolnorakouským, Moravským, Slonským, Tyrolským, Gorickým a Goričským, Vzoráberským a Terčským.

My František Josef První,

z Boží milosti císař Rakouský,

král Uherský a Český, Dalmatský, Chorvatský, Slavonský, Rakouský, Vládní říše a Illyrský; král Jeruzalémský atd.; arcivojvoda Rakouský; velkovévoda Toskánský a Krakovský; vojvoda Lotarinský, Salcburský, Štýrský, Korutancký, Kraňský a Bukovinský; velkokatolík Nedimhradský; markrabě Moravský; vojvoda Horno- a Dolnoslezský, Bedenský, Farnský, Plázeňský a Gostalský, Osečtinský a Záhorský, Těšínský, Farnský, Dubovecký a Záhorský; knížecí hrabě Habšberský a Tyrolský, Kyburcký, Gorický a Goričský; knížecí Tridentský a Brisencký; markrabě Horno- a Dolnoslezský a Istorský; hrabě

Hohenloberský, Feldkirchský, Hregenský, Sonnenberský atd.; pán Tyrolský, Kotarský a na Slovanském krajišti; velkovévoda vojvodství Srbského atd. atd.

našeho říše a vládní říše:

Nový zákon království Dalmatského jest vydán na den 10. prosince 1900 do svého účinného stroměnění.

Na úkolů Národních zastupitelstev území smíšené území České říše a arcivojvodství Rakouského pod Kellí jsou vydány do svého účinného stroměnění na den 12. prosince 1900, aby opět započal svou činnost; smíšené území arcivojvodství Bukovinského nad Kellí, území Slezskotrojského, Štýrského, Korutanckého a Bukovinského, markrabství Moravského, území Horno- a Dolnoslezského, knížecí hrabství Tyrolského, pán Gorického a Goričského, země Vzoráberské a města Terča a jeho území na den 17. prosince 1900; smíšené území království Rakouského a Vládní říše s velkovévodstvím Krakovským na den 18. prosince 1900; a nový zákon území Kraňského na den 19. prosince 1900.

Dáno v Našem Státním úřadu a státním úřadu Vídeň, dne 28. listopadu léta úcty chválné, panovník Nášeho říše palatinů úcty chválné.

František Josef m. p.

Kaerker m. p.	Walsersheiml m. p.
Witzek m. p.	Báhm m. p.
Spens m. p.	Hartel m. p.
Bonek m. p.	Call m. p.
Glavanelli m. p.	Pipták m. p.

Zákoník říšský

pro

království a země v radě říšské zastoupená.

Číska LXXXV. — Vydána a rozeslána dne 28. listopadu 1900.

Ukázka Čís. 197. Nařízení, kterým doplňuje se volební řád pro říšskosaské soudy.

197.

Nařízení ministrů vnitra, práv a obchodu ze dne 27. listopadu 1900,

kterým doplňuje se volební řád pro říšskosaské soudy.

Na základě § 10, odstavce 2, zákona ze dne 27. listopadu 1898, Z. Ř. č. 218, nařízení se, aby doplněny byly §§ 2 a 3 ministerálního nařízení ze dne 22. dubna 1898, Z. Ř. č. 14, a proveděny volby předsedů a náhradníků soudů říšskosaských a předsedů soudů obchodních.

§ 1.

Polští soudcové jsou zmocněni, na místě zastupovat územní říšské, v § 2, odstavci 1

odstavce svého ministerálního nařízení nejdelším ústředím domů, pro území říšskosaského soudu, pokud toho náleží podle výše, ustanovit v rozsahu volby do té míry, která není však 10 soudů převyšovat.

§ 2.

Stalo-li se takové předložení, tedy obou předsedů územního říšskosaského soudu mají vyložení voličských seznamů v § 2 svého ministerálního nařízení upravené a předloženi jedného státnímu jednání říšskosaského úřadu první instance vykonati listem došlo (přes po výměně předloženi seznamů říšské).

§ 3.

Toto nařízení nabývá účelu dnem vyhlášení.

Koerber m. p.

Spens m. p.

Call m. p.

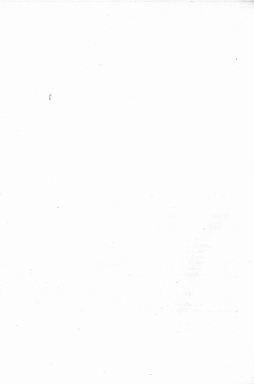

Zákoník říšský

pro

království a země v radě říšské zastoupené

Částka LXXXVI. — Vydána a rozeslána dne 1. prosince 1900.

Obch. Čís. 108. Nařízení, jímž připojují se podniky Rakousko-uherské banky na státní měně k zapravování cel.

108.

Nařízení ministerií financí a obchodu ze dne 30. listopadu 1900,

jmž připojují se podniky Rakousko-uherské banky na státní měně k zapravování cel.

Ve shodě s ústavním královským ústavním ministeriální nařízením 13. prosince 1900 připouští se za následujících podmínek ke placení cel podniky výhradě Rakousko-uherské banky a věřitelé na státní měně ke placení cel uplatňující cel (celní státní podniky):

1. Tyto celní státní podniky mohou vykonávat a kroměho ústavně Rakousko-uherské banky ve Vídni, jakoli i u velkých filiálkách této banky v královstích a zemích na státní měně zastoupených.

2. Celní státní podniky mají statutární právo vykonávaného bankovního ústavně a jsou uplatňovány společně s ostatními Rakousko-uherské banky. Věřitelé na cel státní podniky dostávají.

3. Ústavně, na který celní státní podniky se vydají, mají také vyšetřit, aby se zprostředkával a rozvádělo tímto státním měně, kromě placení náležitosti ministerií financí a obchodu ze dne 27. prosince 1878, X. Ř. Z. 142, ústavně ze dne 2. srpna 1882, X. Ř. Z. 128, jakoli i nařízením ministerií financí a obchodu ze dne 1. října 1899, X. Ř. Z. 198, jakoli upraveno byli ke placení cel.

Celní státní podniky rovněž věřitelé na státní měně celovými, nežli také je třeba poskytlých k výši příslušných celních poplatků a k rozvádění státních měně.

Podání podle toho snad státní měně celovní poplatky, které jsou zapraviti, a ústavně, na který celní státní podniky věřitelé, jakoli ústavně kromě zapraven, vztahují již cel státní měně placených před plácí celov.

4. Před podáním snad celní státní podniky a celovní ústavně na státní měně uplatňovými byli podání jména a adresami ústavně celov povinné.

Ředitel m. p.

Čelík m. p.

Zákoník říšský

170

Království a země v radě říšské zastoupené

vydání se ve sbírkách a. k. dvořan a státní tiskárny ve Vídni, v I. okrese, v ulici Singerstrasse č. 28, jako v r. 1901 v jazyku německém, vláštině, češtině, polštině, rusiáckém, slovinském, švédštině a rumunštině.

Předplatit se na celý rok 1901 každého měsíce odeslat vydání stojí 5 K., možná se pro něj dohradit nebo zaslat se poštou (bez pošt) po poště.

Předplatit se ve sbírkách a. k. dvořan a státní tiskárny, I. okres, Singerstrasse č. 28, kde také obdržet lze i mimo jednotlivé ročníky a čísly.

Ke předplacení listů přílohy národních posel, potvrzení k tomu se naprosto předplatitelům Zákoníku říšskému se nedá.

Číslovka se jedná jako náležitá desítková částka Národního výboru, stojí německého vydání:

číslo 1900 od čísla 1899	50 K.	číslo 1879 od čísla 1899	40 K.
" 1900 " 1900	24	" 1899 " 1900	20
" 1900 " 1910	20		
Pro desítky od roku 1940 od čísla do roku 1900 stojí			
číslo 1900	100 K.	" 1900	100

V ostatních jazycích:

číslo 1910 od čísla 1910	20 K.	číslo 1900 od čísla 1900	20 K.
" 1900 " 1900	20		
Desítky od roku 1890 od čísla 1900			
100 K.			

Zákoník německý na celkový rok lze dostati za tyto ceny:

ročník 1849 se	4 K. 20 h.	ročník 1880 se	4 K. 40 h.	ročník 1890 se	5 K. —
" 1850	30	" 1881	4	" 1891	5
" 1851	30	" 1882	4	" 1892	5
" 1852	30	" 1883	4	" 1893	5
" 1853	30	" 1884	4	" 1894	5
" 1854	30	" 1885	4	" 1895	5
" 1855	30	" 1886	4	" 1896	5
" 1856	30	" 1887	4	" 1897	5
" 1857	30	" 1888	4	" 1898	5
" 1858	30	" 1889	4	" 1899	5
" 1859	30	" 1890	4		
" 1860	30				
" 1861	30				
" 1862	30				
" 1863	30				
" 1864	30				
" 1865	30				
" 1866	30				
" 1867	30				
" 1868	30				
" 1869	30				
" 1870	30				
" 1871	30				
" 1872	30				
" 1873	30				
" 1874	30				
" 1875	30				
" 1876	30				
" 1877	30				
" 1878	30				
" 1879	30				
" 1880	30				
" 1881	30				
" 1882	30				
" 1883	30				
" 1884	30				
" 1885	30				
" 1886	30				
" 1887	30				
" 1888	30				
" 1889	30				

Co se týče nákladů, vydávek v jazykích vedl jazyků polštině rubem 1878, prodávaj se za 1881 ceny jako nákladů německých.

Cena ročníku 1900 bude oznámena polštině letem 1901.

NS. Schůzky nebo obyčejné části říšské Zákoníku říšského listů sejtých se čtyřech nedělních náhodných hospodářství a. k. dvořan a státní tiskárny ve Vídni, III. okres, Rosenauy č. 15.

Pro prodej této listy vydají se listy Zákoníku říšského jen za cenu, za kterou se prodávají (%), nebo — 2 stávkem za 2 k).

Podává všechny ročníky německého vydání od r. 1849 a ročníky ostatních vedl vydání od roku 1879 jsou nyní úplné, může nejen každý jednotlivý ročník za vyčíslenou cenu, nýbrž i každá jednotlivá částka všech těchto ročníků (%), nebo — 2 stávkem za 2 k), koupit lze i sbírku a. k. dvořan a státní tiskárny a proto může každý sejtých Zákoníku říšského volit doplnit a čísty jeho podle účelů v sobě.

Zákoník říšský

pro

království a země v radě říšské zastoupené.

Číska LXXXVII. — Vydána a zveřejněna dne 2. prosince 1900.

Obzvláště (Čís. 189—202.) 199. Nařízení, kdy ústřední úrad v Záhřebu v Maříi počne dopraviti. — 200. Nařízení, že s. k. Měrní úřadnice v Olomouci byla zmocněna vyřizovati státní roční počty a statistická dopravní. — 201. Nařízení, jak má býti se nařízením ze dne 11. prosince 1897 a ze dne 8. ledna 1899 (část pro láhň více odvětví). — 202. Nařízení o robotníkařské problemě zříti, která byla po ústřední dopravě se zemi koruny Uherské de tríděnosti a zemi na říšské radě zastoupených.

199.

Nařízení ministeria práv ze dne 16. listopadu 1900,

kdy ústřední úrad v Záhřebu v Maříi počne
dopraviti.

Ústřední úrad v Záhřebu, ministeria mini-
steria práv ze dne 16. list. 1899, Z. Ř. 4. 190,
dřívějš, počne dopraviti 2. ledna 1901.

Sporné m. p.

200.

Nařízení ministerií orby, vnitřní, financí, obchodu a železnic ze dne 22. listopadu 1900,

že s. k. Měrní úřadnice v Olomouci byla zmocněna
vyřizovati státní roční počty a statistická do-
pravní.

Dodatkem k nařízením ministerií orby, vnitřní,
obchodu a financí ze dne 15. července 1892, Z. Ř.

č. 165, o uplatnění, kterých jest v obzvláště
v statistickém řádku, aby měly rovněž platit za-
řazená, s. k. Měrní úřadnice v Olomouci se zmoc-
ňuje, státní počty a statistická dopravní, která
obzvláště představy pod č. 2 dodatku k zmocněna
nařízení zmocněna, vyřizovati podle představy plat-
ných pro vyřizování takových státních zmocněných
statistických úřadů.

Koerber m. p.

Böhm m. p.

Wittak m. p.

Call m. p.

Stanzani m. p.

201.

Nařízení ministra práv ze dne 24. listopadu 1900,

jak má býti se nařízením ze dne 11. prosince 1897,
Z. Ř. 4. 293, a ze dne 8. ledna 1899, Z. Ř. 4. 8
(část pro láhň více odvětví).

§ 1.

Měrní úřadnice zmocňuje se do druhé třídy
láhň pro láhň více odvětví (§ 2 nařízením ze dne
11. prosince 1897, Z. Ř. 4. 293, a § 1 nařízením ze
dne 8. ledna 1899, Z. Ř. 4. 8).

§ 2.

Toto nařízení nabude moci dnem 15. prosince 1900.

Spurs n. p.

§ 3.

Nařízení ministeria vnitra ve shodě s ministeriemi práv, obchodu a coby ze dne 1. prosince 1900

o zvláštních pravidlech cizích, která byla po sňatí dopravena ze země koruny Uherské do království a země na území ruské zastupených.

Vycházejíc k ustanovením VI. článku prvního klauzule I. článku ústavního nařízení ze dne 21. srpna 1899, Z. Ř. č. 178, a ministeriálního nařízení ze dne 22. srpna 1899, Z. Ř. č. 179, takže sňatí zvláště, ve vztazích obchodu a dopravy mezi královstvem a zemí na území ruské zastupených a zemí koruny Uherské a do ního sňatím dříve dopravená, mohou potřebová býti zvláštní pravidla k zvláštním pravidlům, ministeriálním nařízením ve shodě s ministeriemi práv, obchodu a coby, aby ustanovena byla zvláštní pravidla vztahující se k zvláštním pravidlům, nařízením k tomu na základě § 3 ústavního nařízení o ministeriálních zmocněních zvláštních ze dne 20. února 1899, Z. Ř. č. 32.

§ 1.

Střany, které dopraví zvláště po sňatí ze země koruny Uherské do království a země na území ruské zastupených, musí ve 24 hodních obzvláštních stanicích zvláštních cizích zastavit, ve této zvláště době.

Starosta jest povinen, tuto zastávku v dolech 24 hodních zvláštních politikárních dle I. článku.

§ 2.

Dobrá zvláště bude se zvláště sňatí podrobena zvláštním pravidlům, která politikárně dle I. článku budou nařízena ze sňatí dle I. článku, jakmile zastaví doba.

Zvláště sňatí první náprávy dopravě, a sňatí při této příležitosti každý zvláštní zvláštní střany, bude dle I. článku zvláštních obzvláštních.

§ 3.

Při přestopěch tato zvláštní nařízení budou postupovat podle předpisů sňatí ze dne 24. března 1899, Z. Ř. č. 51.

§ 4.

Toto nařízení, kterým nejsou dotčena dříve ustanovená o zvláštních pravidlích zvláště v zvláštních dopravě dříve uvedených, nabude moci ze 14 dní po svém vyhlášení.

Korber n. p.

Call n. p.

Spurs n. p.

Glovannelli n. p.

Zákoník říšský

pro

království a země v radě říšské zastoupená

Čísťka LXXXVIII. — Vydána a rozvešlena dne 11. prosince 1900.

203. (Zn. 203—204.) 203. Vyhláška, že byla rozšířena vyhlášená práva vedlejší celnice v Hermannsdorfu a že byla odložena její expozitura na tamním nádraží. — 204. Vyhláška, že byla prohlášena Říše k nabývaní vesky po místě držky a Chlámsko do Králové Město. — 205. Císařské nařízení, že dležích úředních úplatů druhé půjčky dámskému meřovacímu fondu 400.000 K málo byly upraveny k zrušením úředních nastatých, úředních a podobných peněz. — 206. Vyhláška, že královské úředník Maxm. celnice v Postupovicích byla zmocněna vyřizovat žádosti celkové celnice státi na náklady cca 200 st. — 207. Nařízení, jímž obci a obecní úřad Horního Újezdce se k obvodu územní soudu ve Strážnici. — 208. Vyhláška, že R. L. Úp. postřehla úředníky byl povolán příslušně k určitému rozpracování úředním.

203.

Vyhláška ministerii financí a obchodu ze dne 22. listopadu 1900,

že byla rozšířena vyhlášená práva vedlejší celnice v Hermannsdorfu a že byla odložena její expozitura na tamním nádraží.

C. k. vedlejší celnice I. třídy v Hermannsdorfu přepřítají se přes Mlýnské celnice II. třídy a celnice tato umístěje se ke střešednu upravenému říšské v lokální dopravě, k zrušením upravením provedením státi bez omezení, jak k vyřizování státi ve převážném říšské přes královské země území, aby upř. vstoupilo přes c. k. celnice v Žitavě, Wittenberku a Gersdorfu—Kerubochu, jak ke přívodům říšské přes c. k. vedlejší celnice v Žitavě.

Na nádraží v Hermannsdorfu střeje se expozitura vedlejší celnice Hermannsdorfu.

Č. L. n. p.

204.

Vyhláška ministeria železničního ze dne 24. listopadu 1900,

že byla prohlášena Říše k nabývaní vesky po místě držky a Chlámsko do Králové Město.

Na místě Nejvyššího úřadu byla st. do 1. srpence 1901 prohlášena Říše v § 7 koncesní listiny ze dne 2. srpna 1859, Z. R. č. 107, ustanovení k dostavění místní dráhy v Chlámsko do Králové Město a k nabývaní vesky po st.

Wittich n. p.

205.

Císařské nařízení ze dne 29. listopadu 1900,

že dležích úředních úplatů druhé půjčky dámskému meřovacímu fondu 400.000 K málo byly upraveny k zrušením úředních nastatých, úředních a podobných peněz.

Na místě § 14 úředního území úředního ze dne 21. prosince 1863, Z. R. č. 141, nařizují takto:

§ 1.

Dělníkům sloužících v práci veřejných učilišť ministerstva školstva, zejména vyloučením království Dalmatského na základě senátního usnesení ze dne 11. srpna 1898, Z. n. č. 27, jmenovitě částka 400.000 K nařízením, může býti poskytněna k úhradě nákladů na úhradu nákladů, kteréž pod veřejným dozorem postavených, pak penzí státních, občanských a de-privatních a podle burzovního kurzu, avšak nikoli nad částku jmenovitou, ka kterážto částka bude a shledána.

§ 2.

Tato částka náležet májící mezi dnem vyhlášení.

Mým ministerstvem vskuta, souhlas a právo jest udělena, aby je ve skutek provedli.

V Budapešti, dne 28. listopadu 1900.

František Josef m. p.

Koerber m. p.	Welserschédeln m. p.
Wittak m. p.	Báhm m. p.
Spang m. p.	Martel m. p.
Rezek m. p.	Call m. p.
Giovannelli m. p.	Pigalk m. p.

206.

Vyháška ministerstva finančního ze dne 28. listopadu 1900,

že královská ústřední kancel' v Praze v Příspěvek byla oznámena vyřazení knižek obchodních zůstatků ze seznamu čís 300 a l.

Podle ustanovení královského ústředního ministerstva finančního královská ústřední kancel' v Praze byla oznámena vyřazení knižek obchodních zůstatků ze seznamu čís 300 a l.

Báhm m. p.

207.

Nářízení ministerstva práv ze dne 30. listopadu 1900,

že obec a státní úřad Benarševského příslušný se k obvodu okresního soudu ve Strýzovské.

Na základě usnesení ze dne 11. srpna 1900, Z. n. č. 28, a ze dne 29. dubna 1872, Z. n. č. 66, obec a státní úřad Benarševského příslušný se k obvodu okresního soudu Krasovského a krajského soudu Jasiševského a příslušný se k obvodu okresního soudu Strýzovského a krajského soudu Pannovského.

Tato nářízení nabude moci dnem 1. května 1901.

Spang m. p.

208.

Vyháška ministerstva obchodního ze dne 4. prosince 1900,

že XLII. typ poštovních známek byl prohlášen příslušný k veřejnosti veřejnosti úřadů.

Na základě usnesení ze dne 28. března 1872, Z. n. č. 26 a z. 1872, a proveděním předlohy, ustanovení obchodního ministerstva ze dne 4. března 1900, Z. n. č. 176, vyhlášením o tom, jak poštovní známky veřejnosti známky se úhradou a veřejnosti veřejnosti úřadů (V. oddíl, článek III), článek 2, k oznámení kurzu veřejnosti známky prohlášen k veřejnosti veřejnosti úřadů typ poštovních známek č. XLII. „Gausvichůvův Benarševského ve Vídni“ podány.

Typ těchto poštovních známek bude mít číslo XLII.

Předložený typy těchto poštovních známek bude veřejnosti známky v čláku, až by typ tento definitivně byl příslušný.

Typ poštovních známek	Příslušný	Název	Druh práva	Roční výnos	Řada	Účel známky, jak bude
XLII	Prohlášen	Gausvichův poštovní	Právo veřejnosti	Tržní výnos	Ministerstvo poštovních známek Pannovského příslušný	2

Call m. p.

Zákonník říšský

pro

království a země v radě říšské zastoupené

Číslo LXXXIX. — Vydáno a rozesláno dne 11. prosince 1900.

Uveřejněno: Čís. 309. Vyhláška, ze z. k. císaře rakouského II. Udiy v Jaltě, byla zveřejněna ke státnímu úřednímu listu v německé části, jakož i kaze a vyřizování cizích úřadů před zastoupením nebo za níhž zastup.

309.

Vyhláška ministeria finančního ze dne 29. listopadu 1900,

ze z. k. císaře rakouského II. Udiy v Jaltě, byla zveřejněna ke státnímu úřednímu listu v německé části, jakož i kaze a vyřizování cizích úřadů před zastoupením nebo za níhž zastup.

stavení úřadů před zastoupením nebo za níhž zastup.

Ze z. k. císaře rakouského II. Udiy v Jaltě, byla zveřejněna ke státnímu úřednímu listu v německé části, jakož i kaze a vyřizování cizích úřadů před zastoupením nebo za níhž zastup, podle článku IX, §. 1, zákona o celním zřízení ze dne 20. května 1888.

Říkem n. p.

Zákoník říšský

290

království a země v radě říšské zastoupené

výhled se ve sčítání o. k. dvanáct a státní tabulky ve Větní, v I. okresu, v ulici Singerstrasse č. 28, též od r. 1901 v jazyku německém, vládkém, českém, polském, ruském, slovenském, chorvatském a rumunském.

Předpíslí na celý rok 1901 latinského jména země vyhlášené stojí 5 K, neboť se pro něj dostal název země se psaní (jako psaní) po psaní.

Předpíslí se ve sčítání o. k. dvanáct a státní tabulky, I. okresu, Singerstrasse č. 28, kde též obklopené byly název jednotlivé rodinky a třídky.

Ko předpíslí země přílohy území země, psaními také po upravení předpíslího Zákoník říšský se máti.

Občitéli se jako název několik desetiletí Zákoník říšský vyhlášen, stojí německého výhled:

desetletí 1840 až včetně 1850 50 K	desetletí 1870 až včetně 1880 40 K
" 1850 " 1860 30	" 1880 " 1890 30
" 1860 " 1870 20	
" 1890 " 1900 10	
" 1900 " 1910 10	
" 1910 " 1920 10	
" 1920 " 1930 10	
" 1930 " 1940 10	
" 1940 " 1950 10	
" 1950 " 1960 10	
" 1960 " 1970 10	
" 1970 " 1980 10	
" 1980 " 1990 10	
" 1990 " 2000 10	

V ostatních jazycích

desetletí 1840 až včetně 1850 30 K	desetletí 1870 až včetně 1880 20 K
" 1850 " 1860 20	
" 1860 " 1870 10	
" 1890 " 1900 10	
" 1900 " 1910 10	
" 1910 " 1920 10	
" 1920 " 1930 10	
" 1930 " 1940 10	
" 1940 " 1950 10	
" 1950 " 1960 10	
" 1960 " 1970 10	
" 1970 " 1980 10	
" 1980 " 1990 10	
" 1990 " 2000 10	

Zákoník německý se náklady se lze dostati se tyto ceny:

ročník 1840 m 4 K 50 h	ročník 1860 m 4 K 40 h	ročník 1880 m 5 K — h
1850 10 — h	1867 5 — h	1884 5 — h
1851 10 — h	1868 5 — h	1885 5 — h
1852 10 — h	1869 5 — h	1886 5 — h
1853 10 — h	1870 5 — h	1887 5 — h
1854 10 — h	1871 5 — h	1888 5 — h
1855 10 — h	1872 5 — h	1889 5 — h
1856 10 — h	1873 5 — h	1890 5 — h
1857 10 — h	1874 5 — h	1891 5 — h
1858 10 — h	1875 5 — h	1892 5 — h
1859 10 — h	1876 5 — h	1893 5 — h
1860 10 — h	1877 5 — h	1894 5 — h
1861 10 — h	1878 5 — h	1895 5 — h
1862 10 — h	1879 5 — h	1896 5 — h
1863 10 — h	1880 5 — h	1897 5 — h
1864 10 — h	1881 5 — h	1898 5 — h
1865 10 — h	1882 5 — h	1899 5 — h
1866 10 — h	1883 5 — h	1900 5 — h
1867 10 — h	1884 5 — h	1901 5 — h
1868 10 — h	1885 5 — h	1902 5 — h
1869 10 — h	1886 5 — h	1903 5 — h
1870 10 — h	1887 5 — h	1904 5 — h
1871 10 — h	1888 5 — h	1905 5 — h
1872 10 — h	1889 5 — h	1906 5 — h
1873 10 — h	1890 5 — h	1907 5 — h
1874 10 — h	1891 5 — h	1908 5 — h
1875 10 — h	1892 5 — h	1909 5 — h
1876 10 — h	1893 5 — h	1910 5 — h
1877 10 — h	1894 5 — h	1911 5 — h
1878 10 — h	1895 5 — h	1912 5 — h
1879 10 — h	1896 5 — h	1913 5 — h
1880 10 — h	1897 5 — h	1914 5 — h
1881 10 — h	1898 5 — h	1915 5 — h
1882 10 — h	1899 5 — h	1916 5 — h
1883 10 — h	1900 5 — h	1917 5 — h
1884 10 — h	1901 5 — h	1918 5 — h
1885 10 — h	1902 5 — h	1919 5 — h
1886 10 — h	1903 5 — h	1920 5 — h
1887 10 — h	1904 5 — h	1921 5 — h
1888 10 — h	1905 5 — h	1922 5 — h
1889 10 — h	1906 5 — h	1923 5 — h
1890 10 — h	1907 5 — h	1924 5 — h
1891 10 — h	1908 5 — h	1925 5 — h
1892 10 — h	1909 5 — h	1926 5 — h
1893 10 — h	1910 5 — h	1927 5 — h
1894 10 — h	1911 5 — h	1928 5 — h
1895 10 — h	1912 5 — h	1929 5 — h
1896 10 — h	1913 5 — h	1930 5 — h
1897 10 — h	1914 5 — h	1931 5 — h
1898 10 — h	1915 5 — h	1932 5 — h
1899 10 — h	1916 5 — h	1933 5 — h
1900 10 — h	1917 5 — h	1934 5 — h
1901 10 — h	1918 5 — h	1935 5 — h
1902 10 — h	1919 5 — h	1936 5 — h
1903 10 — h	1920 5 — h	1937 5 — h
1904 10 — h	1921 5 — h	1938 5 — h
1905 10 — h	1922 5 — h	1939 5 — h
1906 10 — h	1923 5 — h	1940 5 — h
1907 10 — h	1924 5 — h	1941 5 — h
1908 10 — h	1925 5 — h	1942 5 — h
1909 10 — h	1926 5 — h	1943 5 — h
1910 10 — h	1927 5 — h	1944 5 — h
1911 10 — h	1928 5 — h	1945 5 — h
1912 10 — h	1929 5 — h	1946 5 — h
1913 10 — h	1930 5 — h	1947 5 — h
1914 10 — h	1931 5 — h	1948 5 — h
1915 10 — h	1932 5 — h	1949 5 — h
1916 10 — h	1933 5 — h	1950 5 — h
1917 10 — h	1934 5 — h	1951 5 — h
1918 10 — h	1935 5 — h	1952 5 — h
1919 10 — h	1936 5 — h	1953 5 — h
1920 10 — h	1937 5 — h	1954 5 — h
1921 10 — h	1938 5 — h	1955 5 — h
1922 10 — h	1939 5 — h	1956 5 — h
1923 10 — h	1940 5 — h	1957 5 — h
1924 10 — h	1941 5 — h	1958 5 — h
1925 10 — h	1942 5 — h	1959 5 — h
1926 10 — h	1943 5 — h	1960 5 — h
1927 10 — h	1944 5 — h	1961 5 — h
1928 10 — h	1945 5 — h	1962 5 — h
1929 10 — h	1946 5 — h	1963 5 — h
1930 10 — h	1947 5 — h	1964 5 — h
1931 10 — h	1948 5 — h	1965 5 — h
1932 10 — h	1949 5 — h	1966 5 — h
1933 10 — h	1950 5 — h	1967 5 — h
1934 10 — h	1951 5 — h	1968 5 — h
1935 10 — h	1952 5 — h	1969 5 — h
1936 10 — h	1953 5 — h	1970 5 — h
1937 10 — h	1954 5 — h	1971 5 — h
1938 10 — h	1955 5 — h	1972 5 — h
1939 10 — h	1956 5 — h	1973 5 — h
1940 10 — h	1957 5 — h	1974 5 — h
1941 10 — h	1958 5 — h	1975 5 — h
1942 10 — h	1959 5 — h	1976 5 — h
1943 10 — h	1960 5 — h	1977 5 — h
1944 10 — h	1961 5 — h	1978 5 — h
1945 10 — h	1962 5 — h	1979 5 — h
1946 10 — h	1963 5 — h	1980 5 — h
1947 10 — h	1964 5 — h	1981 5 — h
1948 10 — h	1965 5 — h	1982 5 — h
1949 10 — h	1966 5 — h	1983 5 — h
1950 10 — h	1967 5 — h	1984 5 — h
1951 10 — h	1968 5 — h	1985 5 — h
1952 10 — h	1969 5 — h	1986 5 — h
1953 10 — h	1970 5 — h	1987 5 — h
1954 10 — h	1971 5 — h	1988 5 — h
1955 10 — h	1972 5 — h	1989 5 — h
1956 10 — h	1973 5 — h	1990 5 — h
1957 10 — h	1974 5 — h	1991 5 — h
1958 10 — h	1975 5 — h	1992 5 — h
1959 10 — h	1976 5 — h	1993 5 — h
1960 10 — h	1977 5 — h	1994 5 — h
1961 10 — h	1978 5 — h	1995 5 — h
1962 10 — h	1979 5 — h	1996 5 — h
1963 10 — h	1980 5 — h	1997 5 — h
1964 10 — h	1981 5 — h	1998 5 — h
1965 10 — h	1982 5 — h	1999 5 — h
1966 10 — h	1983 5 — h	2000 5 — h

Co se tyto náklady, výhledů v jazyk němčin jazyků podleho roku 1878, psaní se se tyto ceny jako náklady německé.

Což ročníku 1900 bude usměřena polským letem 1901.

§ 2. Sčítání nebo sčítání části území Zákoník říšský bude vyhlášen ve sčítáních národních ročníkových nepřetržitě se o. k. dvanáct a státní tabulky ve Větní, III. okresu, Fennberg ul. 16.

Pro psaní této území se části Zákoník říšský jsou se země, se kterou se prodávají (1), nebo se 2 sčítání se 2 h).

Psaní výhledů ročníků německého výhledů od r. 1848 a ročníků ostatních němčin výhledů od roku 1870 jsou nyní úplné, nebo nejen každý jednotlivý ročník se vyhlášen země, sčítání 1 každá jednotlivá částka země nebo ročník (1), nebo se 2 sčítání se 2 h), kousek byli se sčítání o. k. dvanáct a státní tabulky a proto také každý ročník Zákoník říšský bude sčítání doplněn se částky jako psaní sčítání se sčítání.

Tarif pro prodej soli a rupy ku průmyslovým účelům

(jak uvádí soli tvrdě).)

Číslo položky	Množství množství účelů solného		Výběrový úkol	Tarifní sazby						Lm	
				nabízení a odpočetování							
	Město	Země krajina		I. druh			II. druh				Cena za 100 kg
					Cena za 1 g			Cena za 1 g			
			K	h		K	h	K			
1	Uje (Anzeer)	Styrie	a. k. solivna aprim.	a) valenky	2	75	solivnařích solí kamenatí soli od- puště (místě)	1	—	17	
				b) kamenatí soli (místě)	1	06					
2	Ebenau	Horní Stavov	"	valenky	2	09	solivnařích od- puště (místě)	1	—	17	
3	Hallein	Salzburko	"	"	2	84	"	1	—	18	
4	Hall	Tyrolsko	"	"	2	49	"	1	—	18	
5	Soboth	Salz	"	"	2	04	"	—	—	—	
6	Dalrym	"	"	"	1	73	"	—	—	—	
7	Konst	"	"	"	2	38	"	—	—	—	
8	Wieliczka	"	a. k. úkol pro prodej soli	kamenatí soli (místě)	2	37	místě této soli kamenatí (místě)	—	—	20	
9	Košice	"	"	—	—	—	"	—	—	21	
10	Kačyha	Polovina	"	—	—	—	"	—	—	22	
11	Pissa	Přemal	a. k. solný úkol účel	čistá soli (místě)	2	08	čistá soli (místě)	1	08	—	
12	Koper	"	"	" " "	2	06	" " "	1	08	—	
13	Tonet	"	a. k. úkol pro prodej soli	" " "	2	07	" " "	1	07	—	
14	Kačer	Polovina	"	" " "	2	74	" " "	2	48	—	
15	Spiš	"	"	" " "	2	06	" " "	2	08	—	

213.

Výnos ministerstva finančního ze dne 10. prosince 1900

o právním dani oděru živního ministerstva
o daně hutatý 770" pro vyrovnání tepla k státním
příspěvkům.

Ve shodě s kolektivním ústavním ministerstvem
finančním poskytuje se podle § 6 zákona o daní
z oboje ministerstva ze dne 18. května 1892, z. ř. č. 10, osvobození od společné daně z oboje minister-
stev také tomu živnímu oběi ministerstev
hutatý mají 770" při 11" živních
(živních), kterého se — výnosně vyrovnání tepla
— společně tepla k vyrovnání tepla pro živ-
nostné oběi, jak se příklad na polohovníh
oběi oběi, že spíše oběi oběi, k výrobní ob-
státních parů a živních.

Zároveň podává, že oběi živní
takže živní oběi, polohovní ze oběi a živní
ministerstva poskytnou tepla podání, které živní
spíše živní živní živní a živní
živní. V podání živní živní živní a živní
živní a živní živní živní živní.

- a) živní živní živní živní živní
oběi se živní tepla, jaké i živní živní
tepla, při živní živní živní živní
živní, má živní živní živní a živní
při živní živní živní živní živní.

- b) živní živní živní, který živní živní
živní živní;

- c) živní živní živní živní živní, se živní
živní živní živní. Živní živní se živní
živní živní živní živní, živní živní živní
živní živní živní, živní živní živní živní
živní živní živní živní živní;

- d) živní, který se živní živní živní z oboje
živní.

V živní živní živní živní živní živní
živní, že se živní živní živní živní.
živní živní živní, jaké i živní živní živní
živní, který v živní živní živní živní živní.

Živní, živní a živní, jak se živní živní
živní, jak živní živní a jak se živní živní, jak se
živní živní živní, jak se živní živní, a
o živní živní živní, jak se živní, jak se živní
živní živní živní živní živní a jak se živní
živní živní živní živní, jaké i o živní živní
a o živní živní živní živní živní živní živní.

Živní ministerstva živní živní živní, ma-
živní v živní, živní živní živní, také živní
živní živní živní živní živní živní živní.

Tato živní živní živní živní živní
živní.

Živní a. p.

Zákoník říšský

190

království a země v radě říšské zastoupené

vydání se ve složkách z. k. dvojná a náhodě říšské ve Vídně, v I. díle, v úloži říšské strany č. 38, také roční 1900 v jazyku německém, vládním, českém, polském, ruském, slovanském, švédském, španělském a rumunském.

Přeloženo na celý rok 1900 každého těchto stran vydání stojí 5 K., nežli se pro něj dostává nebo nežli se podle jeho strany je postá.

Přeloženo se ve složkách z. k. dvojná a náhodě říšské, I. díle, v úloži říšské strany č. 38, také také odlehná být mohou jednotlivě ročníky a částky.

Ka přeložení bylo přeloženo straně postá, postávali také se upravení přeložení Zákoník říšský se zastá.

Číslo 1 se jedno nebo několika číselní Zákoník říšské stran, stojí německého vydání:

číslo 1849 od strany 1850	50 K.	číslo 1879 od strany 1880	50 K.
„ 1850 „ 1855	50 „	„ 1880 „ 1885	50 „
„ 1855 „ 1870	50 „		
Pro číselní od roku 1849 až strany do roku 1880 stojí			
číslo 1870		1870	
		1870	

V ostatních jazycích:

číslo 1879 od strany 1879	50 K.	číslo 1890 od strany 1890	50 K.
„ 1890 „ 1890	50 „		
Číslo 1870 od strany 1870			
1870 K.			

Zákoník německý na každý rok lze dostati za tyto ceny:

roční 1849 za	4 K. 50 h.	roční 1868 za	4 K. 50 h.	roční 1887 za	4 K. — h.
„ 1850	5 „ — h.	„ 1869	5 „ — h.	„ 1888	5 „ — h.
„ 1851	5 „ — h.	„ 1870	5 „ — h.	„ 1889	5 „ — h.
„ 1852	5 „ — h.	„ 1871	5 „ — h.	„ 1890	5 „ — h.
„ 1853	5 „ — h.	„ 1872	5 „ — h.	„ 1891	5 „ — h.
„ 1854	5 „ — h.	„ 1873	5 „ — h.	„ 1892	5 „ — h.
„ 1855	5 „ — h.	„ 1874	5 „ — h.	„ 1893	5 „ — h.
„ 1856	5 „ — h.	„ 1875	5 „ — h.	„ 1894	5 „ — h.
„ 1857	5 „ — h.	„ 1876	5 „ — h.	„ 1895	5 „ — h.
„ 1858	5 „ — h.	„ 1877	5 „ — h.	„ 1896	5 „ — h.
„ 1859	5 „ — h.	„ 1878	5 „ — h.	„ 1897	5 „ — h.
„ 1860	5 „ — h.	„ 1879	5 „ — h.	„ 1898	5 „ — h.
„ 1861	5 „ — h.	„ 1880	5 „ — h.	„ 1899	5 „ — h.
„ 1862	5 „ — h.	„ 1881	5 „ — h.	„ 1900	5 „ — h.
„ 1863	5 „ — h.	„ 1882	5 „ — h.		
„ 1864	5 „ — h.	„ 1883	5 „ — h.		
„ 1865	5 „ — h.	„ 1884	5 „ — h.		

Co se tyto stran, vydaných v jazycích ostatních jazycích postáje rokem 1879, postáje se za tyto ceny jako stran německé.

Cena ročníka 1900 bude oznámena později rokem 1901.

NE. Schůze nebo výhled části říšské Zákoník říšské bylo vyhláše ve čtyřech nedělních stranách úředních z. k. dvojná a náhodě říšské ve Vídně, II. díle, stran č. 38.

Pro první tři strany stojí se částí Zákoník říšské jen za cenu, za kterou se prodávají (1), strany — 2 stranám za 2 h.

Postávali všechny ročníky německého vydání od r. 1849 a ročníky ostatních stran vydání od roku 1870 jsou nyní úplné, mále nejen každý jednotlivý ročník za vydáním cenu, sčítá i každý jednotlivá částka stran těchto ročníků (1), strany — 2 stranám za 2 h., kromě být v složkách z. k. dvojná a náhodě říšské a proto mále každý ročník Zákoník říšské mále doplatit i částky jeho podle stran a stran.

Zákoník říšský

pro

království a země v radě říšské zastoupená

Částka XCI. — Vydána a rozeslána dne 16. prosince 1900.

Oznámk. Čís. 216. Vyhlášení, jímž se ve mímost uvádí nájemní smlouva, podle § 30 obyčejného zákona ze dne 11. června 1879, zákonem ze dne 25. června 1893 změněného ustanovení, od 1. ledna 1901 až do konce roku 1910 platná, a jak dle do dohodl šel této smlouvy jsou vřadby.

§ 13.

**Vyhlášení, vydané ministeriem
ochrany zemské a ministeriem
finančním
dne 14. prosince 1900,**

jímž se ve mímost uvádí nájemní smlouva, podle § 30 obyčejného zákona ze dne 11. června 1879, Z. Ř. č. 93, zákonem ze dne 25. června 1893, Z. Ř. č. 100, změněného ustanovení, od 1. ledna

1901 až do konce roku 1910 platná, a jak dle do dohodl šel této smlouvy jsou vřadby.

Aby ve smlouvě se uvádělo, co ustanoveno v § 30 zákona o obyčejném nájmu, dle kterého dne 11. června 1879, Z. Ř. č. 93, kterýmž paragraf byl změněn zákonem ze dne 25. června 1893, Z. Ř. č. 100, vyhláše se tato nájemní smlouva, po uzavření a c. a. l. říšským ministeriem vjevnosti podle příhradního nájmu v letech 1893, 1894, 1897, 1899 a 1900 ustanovená, a třídě smlouhou ustanovená vřadil obci do dohodl šel této smlouvy, při čemž se připomíná, že tato nová smlouva nájemní a nově uzavřené obci smlouvy platnosti dle 1. ledna 1901.

Weinreichův m. p.

Báhm m. p.

Sazba nájemní

za byty vojenské a vedlejší potřeby, v § 80 ubytovacího zákona uvedené,
též za byty šenatých podřízovníků a za vedlejší místnosti churavinců
a nemocnic vojenských.

Pořad. číslo	Třída ubytování	Na který předání má být nájemní sazba	Roční náhrada nájemního										
			Třída	měsíc									
				1.	2.	3.	4.	5.	6.	7.	8.	9.	10.
1921													
A. Za byty													
1	I.	početná uskupení	4,750	5,000	4,504	4,008	3,492	3,004	2,504				158
2	III.	početná ubytování, generála Jazy, sborů	5,228	5,500	5,012	4,524	4,036	3,548	3,060				168
3	IV.	početná podnájemní, vinná	6,100	6,004	5,808	5,612	5,416	5,220	5,024				168
4	V.	generálmajors, kornetmáje	3,016	3,576	2,880	3,108	2,904	2,688	2,472				168
5	VI.	plukovní, kapitána led. velitel	2,880	3,276	2,880	2,700	2,524	2,348	2,172	1,508	960	784,008	168
6	VII.	podplukovní, kapitána Fragy	2,500	2,776	2,504	2,404	2,304	2,204	2,104	216	216	784,012,452	168
7	VIII.	majors, kapitána korvay											
8	IX.	rotmáje, vinná, poručíka led. velitel	1,600	1,604	1,504	1,504	1,500	508	780	604	508	452,016	168
9	X.	podporučík, poručík led. velitel	940	904	780	672	640	504	496	414	300	250,210,004	168
10	XI.	poručík											
11	XII.	kapota vinná (kapota vinná)											164
12	a.	jedna, vinná sborů											40
	b.	podřízovník šenatého											64
	c.	byty vojenské, jedné nebo více, do kterých třídy ubytování vinných											72
	d.	byty vojenské, jedné nebo více, do kterých třídy ubytování vinných	164	416	408	308	316	312	256	236	300	160,000	40
13	a.	podřízovník př. jednotky vinných											36
	b.	byty vojenské, jedné nebo více, do kterých třídy ubytování vinných											32
14		staly ubytování											34

Početka mužů	Za který příměří má být nejmenší odměna	Dolní odměna nájemce v										
		měsíců										
		1.	2.	3.	4.	5.	6.	7.	8.	9.	10.	
		Dolní odměna										
L o u z e												

B. Za vedlejší práce, a to:

16	a	v	o jednom ústředí . . .	v	ústředí	245	295	355	425	505	605	725	845	985	1145	1325			
18			o dvou ústředích . . .			415	505	605	725	865	1025	1205	1405	1625	1865	2125	2405	2705	
17			o třech ústředích . . .			495	605	725	865	1025	1205	1405	1625	1865	2125	2405	2705	3025	
19			ústředí			o 15 až 24	415	505	605	725	865	1025	1205	1405	1625	1865	2125	2405	2705
19						přes 24 až 30	555	665	785	925	1085	1265	1465	1685	1925	2185	2465	2765	
20						přes 30 až 39	745	875	1025	1195	1385	1595	1825	2075	2345	2635	2945	3275	
21			ústředí			o 25 až 30	415	505	605	725	865	1025	1205	1405	1625	1865	2125	2405	2705
22						přes 30 až 40	495	605	725	865	1025	1205	1405	1625	1865	2125	2405	2705	
23						přes 40 až 50	605	745	905	1085	1285	1505	1745	2005	2285	2585	2905	3245	
24			ústředí			přes 50	825	975	1145	1335	1545	1775	2025	2295	2585	2895	3225	3575	
25						o 35 až 40	605	745	905	1085	1285	1505	1745	2005	2285	2585	2905	3245	
26						přes 40 až 50	825	975	1145	1335	1545	1775	2025	2295	2585	2895	3225	3575	
27			ústředí a ústředí			o 50 až 70	655	785	935	1105	1295	1505	1735	2005	2295	2605	2935	3285	
28						přes 70 až 100	875	1035	1215	1415	1635	1875	2145	2435	2745	3075	3425	3795	
29						přes 100 až 200	1.095	1295	1515	1755	2015	2295	2595	2915	3255	3615	3995	4395	
30	ústředí v pásech	o 15 až 20	385	465	565	685	825	985	1165	1365	1585	1825	2085	2365					
31		přes 20 až 30	525	635	765	915	1085	1275	1485	1715	1965	2235	2525	2835					
32		přes 30 až 40	675	815	985	1175	1385	1615	1865	2135	2425	2735	3065	3415					
33		přes 40 až 50	835	995	1175	1385	1615	1865	2135	2425	2735	3065	3415	3785					
34	za každou za jednotku každého ústředí . . .	na jeden vůz generálů a přikvartělní brigád vojských	384	455	545	655	785	935	1105	1295	1505	1735	2005	2295	2605				
35		na střešiny a prvky střešiny vojských, při odstavě ústředí každého, která má 10 až 50 m ² plochy	175	175	195	225	265	315	375	445	525	615	715	825	945				

C. Vedlejší místnosti charakteru a rozměru vojských.

36. Za tyto prostory dávkou nájemní přílohy, za ustanovení je v XV. odstavci „Přílohy“ ke smlouvě nájemní*.

Připomenutí k sazbě nájemů.

E. A. a B.

I.

Do území o 10 000 nájemní souby nájemů přičítají obec jest vřetěna, samá i se příslušenstvím vzestava.

II.

Za kanceláře, za domovní vřetěna dřívejší, za nájemní pěstování a za vřetěna lidovější díly se nájemů podle polky obce, a to v šestiš, jak v sazbě nájemů pod polky čis. 13, 15 a 17 za vřetěna jsou ustanoveny, za nájemní vřetěna lidovější v zastavených a pravitelných zastavených v šestiš, jak ustanoveny jsou pod polky čis. 15 souby nájemů.

Vřetěna o jednom okně mají nájemů 15, vřetěna o dvou oknech mají nájemů 20 a o třech oknech nájemů 25 m² souby.

Za předsíň nájemů se zaplatí.

III.

Stavěna pod zastaví polky čis. 15 jest ustanovena pro 1 až 2 souby, stavěna pod zastaví polky čis. 16 pro 3 až 4 souby, stavěna pod zastaví polky čis. 18 pro 5 až 6 souby.

Za stavěna o polkově a také vřetěna souby vřetěna nad 50 m² díků se nájemů čis. ustanovena. Za každých dalších vřetěna 10 m² souby přičítá se $\frac{\text{jedna}}{\text{stovka}}$ nájemného, za stavěna sou. pol. 15 ustanovena, k nájemnému sou. pol. 16.

IV.

Za souby díků se následující nájemů, totiž:

- za souby dřívejší a
- za souby každých nájemníků dřívejší a následně díků se nájemů jako za vřetěna o jednom okně podle zastaví polky čis. 15;
- za souby společné, a to:
 - za souby každých nájemníků,
 - za společné souby dřívejší platí se nájemů podle vřetěna a vřetěna souby dřívejší, která se čis. 13 až 16 m² na souby a 25 K 50 h na souby a sou;
- za souby pro soustavu a za souby souby, jsou-li nájemů tak, jak jsou předsíň dřívejší, díky se $\frac{\text{dva}}{\text{stovky}}$

Jedn $\frac{\text{jedna}}{\text{stovka}}$ nájemů, která za vřetěna o jednom okně pro předsíň vř. zastaví jest ustanovena (sou. pol. 15).

V.

Nájemů se krytí nájemů v každém případě také ustanovena vřetěna.

VI.

Za nájemní pro souby a za předsíň i v vřetěna souby platí se nájemů následující, a to:

- za nájemní pro souby, tak jako za vřetěna o jednom okně (zastaví polky 15);
- za vřetěna a obřetěna, pěstování podle souby, tak jako za vřetěna o jednom okně dvou oknech (zastaví polky 15, vřetěna 15);
- za předsíň o souby souby nad 10 m² jako za vřetěna o jednom okně (sou. pol. 15), souby souby nad 10 m² jako za vřetěna o dvou oknech (sou. pol. 15);
- za souby, jest i se vřetěna, tak jako za vřetěna o jednom okně (sou. pol. 15).

Za souby souby se předsíň, k předsíň souby o předsíň nájemů se souby.

VI.

Za nároky zemědělské půdy se nároka následující, totiž:

- a) za konkrétní nároky dřevěných a polodřevěných podle vyhlášení a opatření prozatímního vlády se nároka taková, která pocházejí z těchto vyhlášení pod číselnými položkami 15, včíslo 16 a 17;
- b) za nároky pro měřeno, a to:
 1. rolníky 18 až 24 m² jako za vrštiny v jednom dílu (začetí položka 15);
 2. rolníky přes 24 až 48 m², jako za vrštiny v dvou dílech (začetí položka 16);
 3. rolníky přes 48 až 70 m², jako za vrštiny v třech dílech (začetí položka 17);

Za nároky pro měřeno, které mají přes 70 m² rolníky, půdy se nároka tím způsobem, že se za výměru každých dalších úpatků 50 m² rolníky přičítá $\frac{\text{jedna}}{\text{dvěma}}$ nájemného k nájemnému, ustanovenému za vrštiny v třech dílech pod číselnými položkami 17.

Za nároky zemědělské půdy se nároka lesními území v zemědělských pozítkách 15, 16 a 17 ustanovenými podle potažovaných a statečků opatření vrštiny.

VII.

Za pokračování a pokračování provozy k nim náležející nároka v lesních přírodních vrštině bude ustanoven.

IX.

Za díly nájemné se tato nájemná:

- a) za díly krajčovní, lesní a zemědělské (zemědělské) podle vyhlášení a opatření prozatímního vlády, tak jako za vrštiny pod číselnými položkami 15, včíslo 16 a 17;
- b) za díly polní jako za vrštiny v dvou dílech (začetí položka 15);
- c) za díly kůlny, zemědělské, lesní atd. bude nároka ustanoven v lesních přírodních vrštině.

X.

Za nájemné v patrech dle se nároka podle pokračování a opatření vrštiny dle číselných položek 18 a 21.

Za nájemné v patrech a pokračování a opatření vrštiny 200 až 300 m², díly se nároka tím způsobem, že se každý přírůstek 50 m² rolníky přičítá se nájemnému k nájemnému pod číselnými položkami 18 ustanovenému. Za přírůstek, který jest menší než 50 m², při takovém vypočítání nájemné úměrně se tomu.

Naproti tomu se

nájemné za polní	$\left. \begin{array}{l} \text{nájemné v ústavech} \\ \text{nájemné v patrech} \end{array} \right\}$	díly se podle těchto vý- konní, určitě takto podle tého, jak bylo řečeno,	$\left(\begin{array}{l} \text{jedna} \\ \text{dvěma} \\ \text{děl} \\ \text{dvěma} \\ \text{m} \\ \text{dvěma} \end{array} \right)$	nájemného za nájemné v patrech ustanoveného.
------------------	--	---	--	---

XI.

Za nájemné rolníky 200 až 300 m² až 500 m² díly se nároka tím způsobem, že podle toho, jak bylo řečeno, se každý 50 m² přírůstek rolníky přičítá se k nájemnému pod číselnými položkami 18 ustanovenému

$\frac{\text{jedna}}{\text{dvěma}}$ tohoto nájemného.

Za přírůstek rolníky nadměrně než 50 m² nepřičítá se při výpočtu nájemné tímto způsobem konstanta.

Za nájemné rolníky 200 až 300 m² ustanovení se nároka dle výše.

XII.

Za díly, které se opatří nároky nájemné jako země, bude díly nároka $\frac{\text{jedna}}{\text{dvěma}}$ lesními nájemného za nájemné tímto způsobem (začetí položka 18 a poznámka XI).

Nároka za díly (pokračování vrštiny) bude položka vrštiny ustanovená.

XIII.

Návrha v uzavřel polních II se stáje pro krmí dřevotřísků (konjurní dřevotřísků) ustanovení, zahrnuje v sobě návrha za stáje stáje a za vrstevní stáje, které spolu má být opatřeno (kolonady 1-4 kádří za jednotku krmí domů). Za návrha, které spolu se jednotku krmí se stáje a stáje a jednotku stáje se stáje (stáje), náhrada přívodu návrha vrstevní.

XIV.

Za ty vrstevní postavy, pro které není tarif nejmenšího stáje nejmenší rozloha, bude dle návrha (přívod) uzavřeno takto uzavřeno, je-li tato nejmenší rozloha uzavřeno opatřeno.

Za návrha a návrh vrstevní krmí uzavřeno takto za stáje, které jsou uzavřeno opatřeno rozloha k rozloze uzavřeno.

K C.

XV.

Za vrstevní postavy uzavřeno a uzavřeno vykazujících dle se návrha stáje, a to za:

- a) stáje vrstevní uzavřeno,
- b) přívod vrstevní uzavřeno,
- c) přívod krmí,
- d) stáje uzavřeno,
- e) krmí,
- f) uzavřeno,
- g) vrstevní, v níž se jako uzavřeno (vrstevní uzavřeno),
- h) krmí k uzavřeno návrh uzavřeno (postaví uzavřeno),
- i) vrstevní pro uzavřeno,
- h) uzavřeno pro uzavřeno uzavřeno
 - 1) stáje se návrha jako za vrstevní a jednotku krmí (základní polníka 14)
- m) za uzavřeno vrstevní uzavřeno,
- n) uzavřeno dřevotřísků uzavřeno uzavřeno,
- o) uzavřeno pro uzavřeno uzavřeno
 - 1) dle se návrha podle uzavřeno, je-li to uzavřeno krmí a jednotku, krmí a dle uzavřeno (základní polníka 14, vrstevní 18)
- p) za vrstevní uzavřeno návrh
 - 1) dle se návrha podle uzavřeno, je-li uzavřeno krmí a dle, krmí a dle uzavřeno (základní polníka 18, vrstevní 15)
- q) za uzavřeno pro uzavřeno jako se 1), uzavřeno uzavřeno, které jest uzavřeno za vrstevní a jednotku krmí (základní polníka 15)
- r) za uzavřeno,
- s) za uzavřeno (základní uzavřeno za krmí, uzavřeno a uzavřeno)
 - 1) dle se návrha podle uzavřeno polních pro uzavřeno uzavřeno dle pod F uzavřeno,
 - 2) za uzavřeno za krmí uzavřeno krmí uzavřeno uzavřeno.

S E Z N A M

obcí do desíti tříd nájemní sazby vrádných.

Obec	Třída	Obec	Třída	Obec	Třída
Bukovina.					
Černovce	3.	Nová Zorča	3.	Rudoroc	7.
Čechy.					
Frška	1.	Chab	3.	Mlýn Vysoke	7.
Bohoslav	7.	Chomstov	7.	Parohovice	2.
Berec	2.	Chotěboř a Bělky	3.	Plach	3.
Bohdanov	3.	Jaroměř	3.	Plach	4.
Bolešlav Mladá	7.	Jihla	7.	Postoloprty	9.
Bolešlav Stará	7.	Josefov	3.	Prácheň	3.
Bozdohy nad Labem	7.	Kačub	3.	Prácheň	3.
Božejovce	7.	Kačub	3.	Radčice	3.
Čáslav	7.	Kačub	3.	Radčice (Malá Hory)	13.
Dobruška	3.	Liberec	4.	Teplá	3.
Hory Malé u Píseň	3.	Litoměřice	3.	Teplá	3.
Hradek Píseňský	3.	Loupy	3.	Tábor	3.
Hradek Kolínský	3.	Lysá nad	3.	Ybáň	3.
Dalmatsko.					
Zadar	3.	Kaňovice	3.	Špiš	7.
Šibenik	7.	Kaňovice	3.	Špiš	3.
Dobrovica (Nová)	3.	Melčice	3.	Špiš (Stonovec)	7.
Hořký Štít	3.	Poljana	3.	Stonovec u Špiš	
Štáň u Dobrovic	3.	Riva	7.	Šibenik	3.
				Štáň	3.
				Viš	3.

O b e z	Tržba	O b e z	Tržba	O b e z	Tržba
Hallé.					
Beer	1.	Kamionka stromová . . .	7.	Fobato	9.
Bocčina	7.	Ky	9.	Kanarie	4.
Boudy	9.	Kufusník	10.	Opiloma Wanda	8.
Bratstvo	9.	Kolonyje	9.	Sanbar	1.
Červenec	9.	Kvác	9.	Sand	9.
Čerchová	9.	Kvácová	9.	Spizník	10.
Dělina	7.	Lahort	7.	Stanková	4.
Dělný Svět	9.	Lubavice	7.	Stranek	8.
Dobruška	9.	Monsieur	9.	Sty	4.
Dobruška-Milostoj	9.	Motý stábla	7.	Tanopel	9.
Glas	9.	Napostaven	9.	Tanová	9.
Grod	7.	Ná	7.	Thomas	7.
Hranice	9.	Nový Svět	9.	Tomáš	1.
Jaroslav	4.	Podpisek	7.	Tomáš	7.
Jaroslav	7.	Pravý	9.	Tomáš	9.
		Pravý	9.	Waldow	9.
		Podpisek	7.	Zelený	4.
		Pravý	9.	Zlata	7.
		Pravý	9.	Zlata	9.
		Podpisek	9.	Zlata	9.
		Kamionka	7.	Zlata	9.
Karoliny.					
Červenec (St. Petr)	9.	Karl via Tržba		Š. Vid nad Glou	9.
Čládek (St. Petr)	7.	Karl via Tržba		Waldow	9.
Čládek	7.	St. Petr via Červenec		Tržba	7.
Krajina.					
Čládek	9.	Krajina	10.		
Morava.					
Brno	4.	Jičina	9.	Olomouc	9.
Brno	9.	Krajina	9.	Olomouc	9.
Brno	9.	Krajina	9.	Olomouc	9.
Brno	7.	Krajina	9.	Olomouc	9.
Brno	9.	Krajina	9.	Olomouc	9.

Obec	Tržba	Obec	Tržba	Obec	Tržba
Přimost.					
Trost	9.	Gratka	10.	Pala	2.
Karlo	9.	Kopce	9.		
Hakomy Dvůr.					
Balen	4.	Klášterec	9.	Schlesdorf v. Hof nad Moravou	7.
Brak nad Litavou	7.	Kozmberg	9.	St. Hynčič	8.
Felčák	7.	Kras	9.	Trutčička (Mlýnský)	9.
Fluka	7.	Letovice	9.	Tulka	7.
Grd-Kamčák	8.	Mač	8.	Vl. Nová Ves	9.
Hádek	9.	Mlýnský v. Trutčič- ka		Waldsdorf	8.
Hřtenberg	8.	Nová Ves	7.		
Hof nad Moravou (přílo- ha)	9.				
Hakomy Hůrka.					
Lázeň	9.	Polná (okraj)	9.	Syč	9.
Nová Ves nad Litavou	8.	"		Wala	8.
Rybný	9.	Schlesdorf	10.		
		Stříteč	9.		
Hlinsko.					
Opava	7.	Nová Ves	7.	Tulka	2.
Bláha	2.				
Salcehradsko.					
Salcehrad	4.				

Š k o r	Titul	Š k o r	Titul	Š k o r	Titul
Štýrsko.					
Bruck	2.	Jatzenhof	8.	Halpa	6.
Bruck nad Murau	7.	Lainz	6.	Hof. Rypka	6.
Čejka	7.	Maribor	6.	Štátní	6.
		Pač	7.	Štátní	6.
Tyrolsko a Vorarlbersko.					
Innsbruck	5.	Hall	7.	Probstau	6.
Bozen	6.	Isch	6.	Riva	6.
Bozener	7.	Lermo	7.	Rosenau	6.
Elzen	6.	Lermo	7.	Selmau	6.
Bruneck	6.	Mera	6.	Troden	6.
Garoltes	6.	Mollathal	6.	Valen (Fremdenstat)	6.
Capriau	10.	Niederhof	6.		
Franzenfeldt uží Valen					

Zákoník říšský

pro

království a země v radě říšské zastoupené

Číska XCII. — Vydána a rozaslána dne 28. prosince 1900.

§ 115. (Č. 310—318.) 315. Vyhláška, že v Paříži byla zřízena celní expozitura a přístavi a námořní-obchodní služba. — 316. Vyhláška, že byla zřízena vedlejší celnice II. třídy v Jihlavě a zřízena expozitura hlavní celnice Štětce v Jihlavě a přívý vedlejší celnice II. třídy. — 317. Nařízení, že byla zřízena rozdílná patentových tříd. — 318. Nařízení, kterým ustanuje se vylučovací ustanovení přihlášených patentů v listě patentovních. — 319. Nařízení, kterým má se ministerstvo nařídit se dne 23. srpna 1899 a rozdílné podmínky uzavírání poplatků za patentových v námořní službě.

§ 115.

Vyhláška ministeria finančního a ministeria obchodního ze dne 29. listopadu 1900,

že v Paříži byla zřízena celní expozitura a přístavi a námořní-obchodní služba.

V Paříži na světové Expozice byla zřízena celní expozitura a přístavi a námořní-obchodní služba a počta služebníků jí dne 1. listopadu 1900.

Tato expozitura jest nadále třemi vyřizována příjmy, které jsou poskytnuty takovými celními expoziturními a přístavními službami v Paříži (pouzežna č. 23 518 ministerstva nařízení ze dne 1. srpna 1899, Z. Ř. S. 124).

Říchn n. p.

Call n. p.

§ 116.

Vyhláška ministeria finančního ze dne 7. prosince 1900,

že byla zřízena vedlejší celnice II. třídy v Jihlavě a zřízena expozitura hlavní celnice Štětce v Jihlavě a přívý vedlejší celnice II. třídy.

Podle ustanovení královského obchodního ministeria finančního byla zřízena vedlejší celnice II. třídy v Jihlavě koncem srpna 1900 a její příjmy

byly svěřeny celní královské námořní službě Štětce v Jihlavě jakožto expozitura hlavní celnice Štětce.

Tato celní služba Štětce má expozitura a příjmy vedlejší celnice II. třídy dne 1. srpna 1900.

Říchn n. p.

§ 117.

Nařízení ministeria obchodního ze dne 17. prosince 1900,

že byla zřízena rozdílná patentových tříd.

Na základě ustanovení §§ 24 a 104 zákona ze dne 11. ledna 1897, Z. Ř. S. 23, a zvláštní vylučovací (námořní patentových) nařízení se takto:

§ 1.

Přílohy I a II ministerstva nařízení ze dne 7. listopadu 1899, Z. Ř. S. 310, kterým v patentových službách byla zřízena VI. oddělení příloha I. seznam patentových tříd a jejich podmínkami; příloha II je jak jednotlivé patentové třídy jsou rozdílné mezi listem přihlášených oddělení, ustanovují se přílohami I a II tohoto nařízení.

Přílohy I a II

§ 2.

Nařízením toto nabývá moc dlema 1. ledna 1901.

Call n. p.

S e z n a m

patentových tříd a jejich pododdělení.

1. Úprava uhlí, nezemě a paliva.

2. Pěknostství:

- a) pivo, stroje k pečení, náčiní k pečení,
- b) stroje ke přípravě a zpracování masa,
- c) postupy ke přípravě masa.

3. Oděvnínictví:

- a) prádlo,
- b) šatí oděvy,
- c) zapínadla, páry, mašty, výševky, košíky, košilkovské stroje, stroje,
- d) pomůcky při šitavacím řádku.

4. Osvětlovací úpravy (světlo elektrických a plynových osvětlovacích úprav).

5. Hrazivnictví:

- a) vršák lžičkový,
- b) kroužkové práce (dávání, rubání, řezání, tavení, stáčení, vrtání) dříví, dřevu (pat v třídě 10 a 10a), výševník.

6. Pivo, kvašení, víno, ocet, destilát:

- a) štěp, oděv, článek,
- b) výtlačná pivo,
- c) výtlačná líha,
- d) přípravu líha,
- e) výtlačná ocet,
- f) výtlačná kvašení dřevní.

7. Výtlačná plocha a dříví, jaké i sáhovací úboec.

8. Hřezní, hrazivní, třítkové látky, apparatus:

- a) práce štěpání, vrtákování (mechanické štěpání),
- b) práce pro odstavování kroužků, stáječské, štěpácké a vrtákovací práce, práce drahokamů a drahokamů, výtlačná a zpracování dřeva (mechanické štěpání),
- c) štěpání,
- d) hrazivní a hrazivní,
- e) třítkové látky (chemické štěpání),
- f) apparatus (chemické štěpání).

9. Strojoprávní/škola:

10. Palivo:

- a) přeprava paliva,
- b) strojové palivo (pat líha na kotle).

c) koksování (mechanické, chemické, pivo na koks).

11. Kuchařnictví:

- a) náčiní, stroje, postupy, kotle, rošpíky,
- b) mašty, oděvní štěp.

12. Chemické postupy a přístroje:

- a) měřicí prvky, jejich složení (maso, sůl) a s kovy (měřicí a s kovy) (měřicí prvky) (patří do třídy 11 nebo 10),
- b) soli a složení (soli kovy, kyseliny štěp), kyseliny (patří do třídy 11 a) a 10),
- c) postupy a přístroje organické chemie,
- d) zpracování plynu,
- e) postupy a přístroje organické chemie.

13. Parní kotle a výtlačná (světlo) (světlo) (patří do třídy 10 a) a 10), jaké i vedoucí páry:

- a) parní kotle (světlo) kotle pro teplo,
- b) přehřívání a mechanické štěpání vody (například, například, úprava oděvu),
- c) vodní kvašení, signál a hrazivní úpravy,
- d) vodní, oděv a přehřívání páry,
- e) štěpání kotle a kotle, operativní a například kotle,
- f) vršák úboecy vršák páry.

14. Parní stroje (stabilní, lokomotivní a lodní stroje):

- a) a páry (patří do třídy 10 a) a 10),
- b) a kotle a kotle páry, parní kotle,
- c) štěpání (patří do třídy 10 a) a 10),
- d) postupy k vrtákování parní úboecy.

15. Tisk, kvašení a parní stroje, ražírky:

- a) štěpání, náčiní a stroje k odstavování masly,
- b) kuchařské postupy (dřeviny, kuchařské, kuchařské štěpání (patří do třídy 11 a) a 10),
- c) kuchařské líhy a kuchařské stroje, kuchařské stroje štěpání,
- d) pomůcky stroje a přístroje kuchařské (patří do třídy 11 a) a 10), kuchařské stroje, štěpání, štěpání, štěpání (patří do třídy 11 a) a 10).

- g) liskovatel stroje,
- f) pnutí stroje,
- g) rozřezání a šikování špravy atd.

16. Příprava mrvy.

17. Vyroba ledu a chlazení, uchování ledu a výtlačná teplo:

- a) výroba a dobývání ledu,
- b) lednice, chladičkové a ledárny,
- c) kondenzátory, špravy pro výtlačná teplo, chladiče komínů, gradivory,
- d) stroje na chlazení a ochlazení.

18. Vyroba leženo:

- a) staré leženo (rybné pivo, lupolny, vlna, obosa obževada, kurví leženo odliční),
- b) nové leženo (jedlové, Dusanovcey, Martiny, tygovi lázni pivo, vrchání ocel, puzofevé draky, obževání, leženi, šiška).

19. Starba leževanie, silnie a masitá.

- a) starba leževanie,
- b) starba silnie a masitá,
- c) šiška silnie.

20. Vozba leževanie:

- a) starba vozů a lokomotiv (brusň leževanie, brusň, kurví, kopyšty, kondenzace, špravy k liskovému jaker, strusovské špravy),
- b) pomocníky pro telegrafní vozbu a státní státní,
- c) motory drak,
- d) leževanie silnie a bezpečnostní špravy,
- e) elektrické draky a elektrické výtlačny pro masovú vozbu (brusň sponožičů a šiška špravy pro motory).

21. Elektrické přístroje:

- a) telegrafní a telefony,
- b) galvanické články a akumulátory,
- c) volání, starba volání, příměrnost volání,
- d) přístroje a zařízení k výrobě a přeměně energie elektrické,
- e) elektrické přístroje měření,
- f) elektrické špravy osvětlovací,
- g) jiné elektrické přístroje,
- h) regulované špravy pro elektrické proudy.

22. Harviva, formade, láky, nitry, kliky.

- a) stroje na (rybné) organické harviva,
- b) minerální, rostlinná a živočišná harviva,
- c) formade a láky,
- d) nitry,
- e) kliky, imoly a jiné bydlá.

23. Překový cukrový, ovčíky, mýdla, stáje minerální:

- a) dobývání cukru, olejů, šiška cukru a olejů, železná olejů,
- b) mýdla, ovčíky, vatačky, masočka,
- c) minerální oleje, parafin, uhlí.

24. Zařízení pro topení:

- a) topeniště oděso,
- b) topeniště pro ohřevy prachu a pro ohřev páru,
- c) rošty a šiška rošty,
- d) jiné výtlačné přístroje a nástroje (zařízení přikládání, dýho, vatačky, obževání špravy, špravy komínů atd.),
- e) topení plynové.

25. Stroje na přístavi:

- a) přístavi a šiševání,
- b) přístavi, šiševání, stroje leževanie, přeměňovací, šiševání.

26. Příprava plynu a osvětlování plynem:

- a) výroba plynu,
- b) plynové lampy a šišky,
- c) šiševání šišky,
- d) špravy k rozložení a šiševání plynu,
- e) plynová zařízení a osvětlování osvětlovací.

27. Dmychadla a špravy výtlačny:

- a) dmychadla měřivá, přístavi, oděso a tryškové,
- b) výtlačné špravy, výtlačná vatačka, šiševání prachu atd.

28. Kolařství, zpracování mas:

- a) stroje k mechanické špravy koly a mas,
- b) chemická šiška.

29. Převodny:

- a) mechanické dobývání převodny,
- b) chemická šiška.

30. Závazovací:

- a) šiševání nástroje a měření (brusň měření technických nástrojů a měření),
- b) jiné šiševání stroje, nástroje a měření, měření špravy, šiševání měření,
- c) šiševání, měření gymnastické a masočky přístroje, měření přístroje, šiševání měření, šiševání, elektrické šiševání-špravy měření,
- d) špravy, měření šišky, osvětlování přístroje,
- e) šiševání a doprava masoček, měření pro masočky, operování masoček, šiševání měření,
- f) špravy měření a farmaceutické preparáty, farmaceutické pomocné měření, šiševání.

31. Liskovci:

- a) špravy a modelování (brusň modelování stroje),
- b) modelování stroje.

32. Šišky:

- a) šiševání šišky ve staré šiševání,
- b) šiševání šišky ve staré výtlačníku,
- c) chemická šiška.

33. Přístavi a osvětlování měření:

- a) šiševání a osvětlování, ledu, masy, výtlačny,

- h) kerky, schodišty, šperky k dílení a měření,
 i) nářadí k řezání, zaplínání.

34. Domácí měřít:

- a) nářadí a přístroje k vážení,
 b) nářadí k měření délky a stohů,
 c) nábytek,
 d) nářadí a šperky měřící pro domácí účely,
 e) domácí nářadí vzhledem rozvojené.

35. Zářivka:

- a) vybavení a údržba nářadí (včetně elektrických),
 b) jističe, jističe pojistek, svítilny, křídlovky, kerky atd.,
 c) izolace a bezpečnostní opatření, údržba nářadí, křídlovky, svítilny, kerky atd.,
 d) elektrické nářadí a přístroje pro elektrické měření.

36. Topení (základ):

- a) kamna a kerky pro pečení páneí,
 b) kamna a kerky pro topení plynem a pro křídlovky,
 c) nářadí topení a regulátory tepla,
 d) ohřevná tělesa (včetně elektrických),
 e) elektrické topení a přístroje pro elektrické měření.

37. Pracovní stavitelství:

- a) návod a prostor určený k konstrukci,
 b) konstrukční plán,
 c) výčet a výsledná provedení kresby,
 d) úroveň kresby.

38. Dřevo:

- a) pily,
 b) elektrické dřevo nožem a křídlovými pily,
 c) křídlové nářadí pro dřevěné díly,
 d) improvizace a konstrukce.

39. Kůže, slonovina, kůže, guma, perla a jiné plastické látky:

- a) mechanické díly,
 b) chemické díly.

40. Hutařství:

- a) chemické šperky atd.,
 b) dělníci kůže, metalurgické posty (včetně elektrických),
 c) slitky kovu (včetně telesa) a jejich údržba.

41. Elektřina:

- a) křídlové nástroje (křídlovky, křídlové měřítka),
 b) měřítka délky, plochy, tloušťky,
 c) geometrické nástroje,
 d) nástroje a kontrolní nástroje,
 e) plynové, vodní a elektrické nástroje,
 f) šperky k měření,
 g) elektrické přístroje a šperky.

- a) optické přístroje (včetně fotografických objektívů),
 b) fyzikální nástroje a nářadí, kalibrační.

- c) postřehy,
 d) výpočetní prostředky,
 e) umělého.

44. Dřevěné zboží a kerky nářadí:

- a) dřevěné zboží (křídlovky, nářadí jehly, šperky, nářadí atd.),
 b) kerky nářadí, postřehy, elektrické šperky.

45. Půda a země hospodářství, zemědělství, vinařství, mláčiřství, zemědělství:

- a) elektrické jehly, atd., údržba,
 b) elektrické, zpracování elektrických ploch polních,
 c) elektrické, nářadí, výpočetní, nářadí, elektrické, nářadí,
 d) nářadí,
 e) elektrické, kerky nářadí, nářadí, nářadí, nářadí,
 f) nářadí,
 g) elektrické díly a přístroje křídlovky.

46. Vážení a plynové nástroje:

- a) vážení a plynové nástroje (včetně plynových strojů),
 b) rozvodní a regulátory šperky, nářadí, nářadí, nářadí, nářadí, nářadí,
 c) stroje pro kerky a nářadí vážení, nářadí, nářadí, nářadí, nářadí, nářadí,
 d) nářadí, nářadí, nářadí, nářadí, nářadí, nářadí,
 e) stroje pro kerky a nářadí vážení, nářadí, nářadí, nářadí, nářadí, nářadí,
 f) nářadí, nářadí, nářadí, nářadí, nářadí, nářadí,
 g) nářadí, nářadí, nářadí, nářadí, nářadí, nářadí,
 h) nářadí, nářadí, nářadí, nářadí, nářadí, nářadí,
 i) nářadí, nářadí, nářadí, nářadí, nářadí, nářadí,
 j) nářadí, nářadí, nářadí, nářadí, nářadí, nářadí,
 k) nářadí, nářadí, nářadí, nářadí, nářadí, nářadí,
 l) nářadí, nářadí, nářadí, nářadí, nářadí, nářadí,
 m) nářadí, nářadí, nářadí, nářadí, nářadí, nářadí,
 n) nářadí, nářadí, nářadí, nářadí, nářadí, nářadí,
 o) nářadí, nářadí, nářadí, nářadí, nářadí, nářadí,
 p) nářadí, nářadí, nářadí, nářadí, nářadí, nářadí,
 q) nářadí, nářadí, nářadí, nářadí, nářadí, nářadí,
 r) nářadí, nářadí, nářadí, nářadí, nářadí, nářadí,
 s) nářadí, nářadí, nářadí, nářadí, nářadí, nářadí,
 t) nářadí, nářadí, nářadí, nářadí, nářadí, nářadí,
 u) nářadí, nářadí, nářadí, nářadí, nářadí, nářadí,
 v) nářadí, nářadí, nářadí, nářadí, nářadí, nářadí,
 w) nářadí, nářadí, nářadí, nářadí, nářadí, nářadí,
 x) nářadí, nářadí, nářadí, nářadí, nářadí, nářadí,
 y) nářadí, nářadí, nářadí, nářadí, nářadí, nářadí,
 z) nářadí, nářadí, nářadí, nářadí, nářadí, nářadí.

47. Čistění strojů:

- a) první konstrukční plán,
 b) konstrukční plán pro provedení práce,
 c) nářadí, nářadí, kerky, nářadí a přístroje,
 d) kerky, kerky, kerky, kerky,
 e) kerky, kerky, kerky, kerky,
 f) kerky, kerky, kerky, kerky,
 g) kerky, kerky, kerky, kerky,
 h) kerky, kerky, kerky, kerky,
 i) kerky, kerky, kerky, kerky,
 j) kerky, kerky, kerky, kerky,
 k) kerky, kerky, kerky, kerky,
 l) kerky, kerky, kerky, kerky,
 m) kerky, kerky, kerky, kerky,
 n) kerky, kerky, kerky, kerky,
 o) kerky, kerky, kerky, kerky,
 p) kerky, kerky, kerky, kerky,
 q) kerky, kerky, kerky, kerky,
 r) kerky, kerky, kerky, kerky,
 s) kerky, kerky, kerky, kerky,
 t) kerky, kerky, kerky, kerky,
 u) kerky, kerky, kerky, kerky,
 v) kerky, kerky, kerky, kerky,
 w) kerky, kerky, kerky, kerky,
 x) kerky, kerky, kerky, kerky,
 y) kerky, kerky, kerky, kerky,
 z) kerky, kerky, kerky, kerky.

48. Chemické zpracování kovu (včetně metalurgického):

- a) kerky nářadí, elektrické nástroje,
 b) kerky nářadí, elektrické nástroje, nářadí, nářadí,
 c) nářadí.

49. Mechanické elektrické kerky (včetně vážení a kerky):

- a) elektrické stroje,
 b) stroje na kerky nářadí (včetně kerky),
 c) kerky nářadí, nářadí a šperky k jejich provedení.

50. Mlýny:

- a) výměňáči v sílně usychá slava,
- b) odstraňovač stroje, pokud dopouští vstřebávání spolehlivě.

51. Hrubé kmit nástroje:

- a) šlaci, harmonika, varhany,
- b) ozvučovací nástroje,
- c) mechanické hrubé stroje a klobouk pomocné nářadí.

52. Šicí stroje stříka:

- a) šicí,
- b) výšivní.

53. Potravinový:

- a) příprava,
- b) konzervování.

54. Papírové výrobky, zpracování papíru a celulózy:

- a) lakování klobouk,
- b) lakování historických oblék, pytlák, kováč,
- c) lakování vaskulárního papíru, jaké i přístroje a papíroviny a papír (klobouk klobouk, lakování oblék, kováč),
- d) oblé klobouk.

55. Výroba papíru:

- a) stroje papíroviny a rozličných druhů mechanických spolehlivě,
- b) stroje na papír, dekorační práce (mechanické šití),
- c) chemické šití.

56. Strojárna, jaké i postroje pro kováč a jiné zvířata.

57. Fotografický:

- a) fyzikální nást,
- b) chemické šití.

58. Lípy:

- a) a tekutinový tlakem,
- b) bez tekutinového tlakem.

59. Pumpy a odvíhadla tekutin:

- a) přístroj, mechanismus pumpy, klobouk odvíhadla,
- b) odvíhadla a výšivní pumpy,
- c) parní a plynové šlaci pumpy komorové (pneumatiky),
- d) parní stroje (injektory),
- e) rozličné metody k odvíhadla tekutin, šlaci, šlaci klobouk odvíhadla.

60. Regulační pro silové stroje:

61. Ochrana strojová:

62. Svislé průmysl šlaci a zemních šlaci, solivárnictví.

63. Stávká rová, jediné klobouk a motorové vozidla:

- a) stávká rová,
- b) jediné klobouk.

- a) motorové jediné klobouk a motorové voz,
- b) klobouk a stávká rová.

64. Výšivnické nářadí, lakování odvíhadla, výšivnické nářadí:

- a) lakování a odvíhadla odvíhadla rová,
- b) rová klobouk, odvíhadla, přístroj, mechanismus a výšivnické stroje,
- c) první šlaci stroje, výšivní přístroje, stávká rová, první polštář odvíhadla.

65. Stávká rová a námořnictví:

- a) stávká rová,
- b) rová klobouk a klobouk stroje,
- c) klobouk výšivní, signální a odvíhadla rová na moři,
- d) čuny a jediné klobouk rová,
- e) rozličné odvíhadla technické nářadí (pneumatiky, tepelné a polštář rová, přístroj polštář),
- f) výšivnické a spolehlivé stroje, přístroj rová, odvíhadla potopených klobouk, odvíhadla a konzervování klobouk.

66. Jatečnictví:

67. Hroznění a lakování:

- a) lakování a klobouk stroje,
- b) klobouk a lakování,
- c) chemické šití.

68. Zámořnické výrobky a polštář:

- a) stávká rová,
- b) klobouk, lípy k rová, odvíhadla a rozličné odvíhadla a odvíhadla,
- c) polštář.

69. Rozličné nástroje rová odvíhadla a klobouk odvíhadla:

70. První a klobouk polštář:

- a) první a klobouk rová, prva, drátka, klobouk odvíhadla,
- b) klobouk rová, prva, mechanismus, stroje výšivnické,
- c) nářadí rová odvíhadla rová.

71. Okna:

- a) okna,
- b) stávká rová, klobouk, odvíhadla a rová,
- c) stroje a nástroje na lakování rová.

72. Stávká rová, stávká rová, spolehlivě:

- a) rová rová odvíhadla a přístroj rová,
- b) šlaci a odvíhadla stroje,
- c) klobouk, mechanické přístroj rová odvíhadla, prva a klobouk,
- d) odvíhadla,
- e) odvíhadla stroje, odvíhadla.

73. Prvařnictví:

74. Signály (černé lesknotřepky).

75. Voda a ostatní chemický valbo-průmysl:

- a) kyseliny kyselina boravá, borovinná a kyselina síličitá, sůl a její sloučeniny.
- b) kyselina síličitá a železo síličit (černé elektrotřepky vysokotlaké), amoniak, dusičnan, kyselý dusičnan a křemíkový sloučeniny.
- c) chlor a elektrotřepky vysoké tlakové síličit, chlazený a bílý chlazený sloučeniny.

76. Přídavní:

- a) přípravky právo.
- b) přídavní a sovkol.
- c) natýkání a natýk.

77. Spout, šup, náhry šlá, valbošho plácha:

- a) společenské hry.
- b) dílní hračky (šup, výh, starostka a pod.).
- c) Měřítko náhry, hračky šlá, náhry šlá.
- d) valbošho plácha.

78. Třaskariny:

- a) mechanické šlá, stroje na šlá k šlá.
- b) chemické šlá, roztok, chlazený.

79. Tabák:

80. Přípravy šlá hládkoška, kameň, cementový:

- a) stroje, nástroje a šlá (černé šlá).
- b) šlá.
- c) kameň.
- d) stroj na kameň (chemické šlá) a stroj na kameň.

- e) šlá a výhry a šlá, cement (chemické šlá), šlá, šlá k šlá výhry.
- f) šlá a hládkoška šlá a kameň (chemické šlá).

81. Doprava a balení:

- a) šlá.
- b) doprava a hládkoška šlá, cement šlá, chlazený šlá a šlá hládkoška (šlá), stroje k šlá a chlazený.

82. Vyrovnání šlá, valení, stroje odšedivě šlá vřobozná šlá:

- a) vyrovnání šlá, vyrovnání příkruží a šlá.
- b) odšedivě stroje.

83. Hádny (včetně elektrických).

84. Starba valení a šlá.

85. Voda, roztok vody a kameň:

- a) roztok vody.
- b) kameň.
- c) šlá, šlá šlá a šlá vody.

86. Třaskariny:

- a) přípravky a pomocné práce, šlá stroje, šlá stroje.
- b) šlá, šlá a šlá.

87. Nástroje a šlá na vřobozná šlá:

- a) šlá, roztok šlá a vřobozná stroje.
- b) šlá šlá.

88. Dohřívání šlá a šlá:

- a) šlá šlá.
- b) dohřívání šlá, šlá a šlá.

Příloha I. Průmyslové oddělení I.

1. Úprava rud, uhlíků a paliva.

2. Pokašlovací:

a) pivo, stroje k potání, nářadí k potání.

b) stroje ku přípravě a spracování železa.

3. Oděrovací:

a) postele,

b) šatí oděva,

c) zapínadla, páry, masky, vlásky, kování, košilové šablí, stroje,

d) pomůcky při oděrování železa.

4. Horničtí:

a) vrtači kůleček,

b) horničtí práce dolůvati, ruční, šachta, tunel, studně, výhled želez. železn. želez. vrtání 20 a 30), vrtování.

5. Bližší, horevní, štítkové želez, upra-

tury:

a) práce želez, vzhování (mechanická želez).

b) práce pro oděrování ruzných, stápných, kůlečkových a rozokraných poroků, práce dolůvování a štětkování, výhled a spracování železa (mechanická želez).

6. Štápnové šablí.

7. Kůlečkovací:

a) nářadí, stroje, postupy, kůlečky, vřetelky.

b) mapy, oděrná želez.

8. Stroje ku pílení:

a) pílení a štěrkování,

b) pílení, dřívák, stroje kolínování, puskáčkovací, štěrkové.

9. Kůlečkovací, spracování uhlí:

a) stroje k mechanické úpravě uhlí a uhlí.

10. Pílení:

a) mechanické dolůvování pílení.

11. Litacní:

a) železní a modřínové železní modelovacích strojů,

b) modelovací stroje.

12. Šablí:

a) oděrná šablí ve staré šachtě,

b) oděrná šablí ve staré vřetelárně.

13. Přívratní a sestavení nářadí:

a) detaily a složeničky, kůle, stopy, vřetě,

b) kůle, složeničky, úpravy k dolůvání uhlí,

c) nářadí k čtení, zapínadla.

14. Děrovní:

a) píly,

b) oděrná díra, uhlíky a kování poroků díra (mechanická želez),

c) horevní oděrných přednášk.

15. Rub, slavnovina, kůleček, galle-

perka a želez plastické želez:

a) mechanická želez.

16. Kůlečkovací:

17. Polní a lesní hospodářství, zemědělství, vinařství, mláčiřství, zemědělství:

a) oděrná píly, set, úpravy,

b) oděrná, spracování oděrných pílení polních,

c) oděrná, oděrná, oděrná, oděrná, oděrná, oděrná, oděrná,

d) oděrná,

e) chov zvířat, les zvířat, kůleček zvířat, oděrná,

f) oděrná.

18. Mlýny:

a) mlýnské v útlu mapy díra,

b) oděrná stroje, pokud dopustí oděrná upotřebení.

19. Šablí stroje oděrné:

a) šablí,

b) vřetelky.

20. Papírové vřetelky, spracování papíru a oděrná:

a) horevní kůleček,

b) horevní horevních oděrných, pílení, kůleček,

c) horevní horevních papíru, jakost i přednášk a papírování a papíru (železní kůleček, horevních oděrných, kůleček),

d) vřetelky.

21. Týrka papíru:

a) výhled papírování a oděrných úprav mechanických úprav,

b) stroje ku papíru, dolůvování práce (mechanická želez).

47. Čistič stroje:

- a) prvně konstruční káží,
- b) konstruční čistič pro převod pohybu,
- c) spojky, síťové, brzdí, uzavírací a přehlasovací úpravy,
- d) brzdy, převody, brzdí a pod.,
- e) úpravy mazací,
- f) ozuby, kladky a jejich spojky, úpravy, upínání, upínání, ochranné prostředky proti tepelné síle,
- g) síťové, kladkové, šrotařské,
- h) strojní převody (bez všech vzájemných částí).

48. Lisy:

- a) s tekutinovým tlakem,
- b) bez tekutinového tlaku.

49. Pumpy a odvíhadla tekutin:

- a) pístové, vzduchové pumpy, hadičové odvíhadla,
- b) odvíhadla a vířivé pumpy,
- c) píst a pístové hadičové pumpy komerční (přímé),
- d) parový (expanzivní),
- e) ruční metody i ručními kladky, šrotařské, šrotařské kladky atd.

50. Regulační pro silstroje.

51. Vytěračské válce, láhvací stroje, vyfukovací zařízení:

- a) láhvací a odšťavněcí stroje válcové,
- b) válce láhvací, stávkové, přehlasovací, uzavírací a vyfukovací úpravy,
- c) pístové stroje, vyfukovací stroje, stroje vyfukové, první postřada atd.

52. Stěrba lodí a námořnictví:

- a) stěrba lodí,
- b) pohon lodí a kormidlové úpravy,
- c) lodní úpravy, signální a námořní věci na moři,
- d) čluny a jiné lodní věci,
- e) vzájemné válečné technické zařízení (přehlasovací, topičské a postřadové věci, plavácké podmořské),
- f) vyfukovací a spouštěcí úpravy, přístroj daly, vzájemné potápěčské lodí, dálné a komerční lodí.

53. Síťové stroje, síťové, spouštěcí:

- a) ruční síťové stroje a přehlasovací,
- b) dálné a síťové stroje,
- c) brzdí, mechanické přehlasovací díly, pístové a křivky,
- d) stávkové,
- e) ruční úpravy, vzájemné.

54. Spart, kry, stěrby klad, vzduchoplyny:

- a) spouštěcí kry,
- b) dálné kladky (úpravy, věci, stávkové a pod.).

- c) křivkové síťové, brzdí atd., stěrby klad,
- d) vzduchoplyny.

55. Využití úpravy, vedení, stroje vzdušné (pro vzdušné díly):

- a) využití úpravy, využití přehlasovací a křivkové,
- b) odvíhadla stroje.

56. Větrné a vodní silstroje:

- a) turbíny, větrné klad a vzduchoplyny stroje,
- b) větrné klad.

Příložkové oddělení III.

18. Stěrba lokalis, síťové a mořské:

- a) stěrba lokalis.

19. Větrná lokalis:

- a) stěrba větrné lokalis (křivkové lokalis, křivkové klad, rozvod, topičské, kondenzace, úprava křivkové klad, stěrba úpravy),
- b) poměry pro lokalis větrná a stěrba lokalis,
- c) rozvod klad,
- d) lokalis signální a bezpečnostní úpravy,
- e) lokalis daly a elektrické úpravy pro mořské větrné lokalis (křivkové spouštěcí a křivkové úpravy pro mořské).

20. Elektrické přístroje:

- a) telegrafní a telefontní,
- b) vedení, stěrba vedení, přehlasovací vedení,
- c) přístroje a zařízení i výhled a přehlasovací energie elektrické,
- d) elektrické přístroje ruční,
- e) elektrické úpravy odvíhadla,
- f) jiné elektrické přístroje,
- g) regulované úpravy pro elektrické proudy.

21. Křivkové úpravy:

- a) křivkové úpravy a dálné (křivkové ruční technické křivkové kladky a dálné),
- b) ruční křivkové stroje, úpravy a kladky, úpravy čluny, dálné klad,
- c) křivkové, křivkové gymnastické a mořské přístroje, křivkové přehlasovací, křivkové elektrické vzájemné-křivkové úpravy,
- d) úpravy, úpravy daly, vzduchoplyny přístroje,
- e) dálné a dopravní vzduchoplyny, úpravy pro mořské, úpravy stěrby, přehlasovací úpravy.

22. Topičské (stěrby):

- a) elektrické topičské a přístroje pro elektrické křivkové.

23. Nástroje:

- a) křivkové nástroje (křivkové, křivkové křivkové),
- b) dálné daly, pístové, křivkové,
- c) křivkové nástroje.

(Přiložkové)

- d) registrační a kontrolní nářadí,
- e) přenosné, ruční a objemové,
- f) šprasy k nářadím,
- g) skenovací přístroje a fotografy,
- h) optické přístroje včetně fotografických objektivů,
- i) fyzikální nástroje a nářadí, kalibrační,
- k) polířidla,
- l) vrtákové prostředky,
- m) souosťovací.

21. Hudební nástroje:

- a) klavír, harmonium, varhany,
- b) ozvučovací nástroje,
- c) mechanické hudební stroje a hudební pomocná nářadí.

22. Fotografie:

- a) fyzikální léta.

23. Signály (včetně telegrafických).

24. Hodiny (včetně elektrických).

Příložkové oddělení IV.

4. Čističovací šprasy (včetně elektrických a plynových ozvlášťovací šprasy).

7. Výroba plechu a drátu, jakéh i válcovaný váleček.

19. Starba brázdění, nářadí a mosty:

- a) starba nářadí a mostů,
- c) nářadí nář.

24. Brzdění nářadí:

- a) nářadí a přístroje k vážení,
- b) nářadí k vyřezávání a mostů,
- c) nářadí,
- d) nářadí a šprasy nářadí pro domácí nářadí,
- e) domácí nářadí včetně ozvlášťování.

25. Pomocná stavitelství:

- a) mosty a pomocná stavitelství konstrukce,
- b) konstrukční léta,
- c) nářadí a ozvlášťovací prostředky k nářadím,
- d) starba nářadí.

40. Mechanické obrábění kovů (včetně nářadecí nástroje)

- a) obrábění stroje,
- b) stroje na kalování vrážení mostů kování,
- c) pomocná postupy, nástroje a šprasy k jejich provedení.

50. Sedištevání, jakéh i postroje pro kovářské nástroje.

61. Čerpaná čerpadla.

62. Starba vozů, jakéh kola a motorové vozidla:

- a) starba vozů,
- b) jakéh kola,

- c) motorové (jedné kola a motorové vozy,
- d) kola a obložení kol.

67. Brzdění a letištní:

- a) brzdění a letištní stroje,
- b) brzdění a letištní.

68. Zámečnická upravitelství a pakličky:

- a) stroje,
- b) kování, léta k nářadím, ozvlášťovací a nářadí drcení a stavení,
- c) pakličky.

69. Kování nástroje včetně ozvlášťování a kování obrábění.

81. Doprava a balení:

- a) balení,
- b) doprava a nářadí šprasy, pomocná polka, ozvlášťovací nářadí a nářadí nářadí (nářadí),
- c) stroje k balení a ozvlášťování.

84. Starba vozů a upravitelství.

85. Voda, vedení vody a kanalizace:

- a) vedení vody,
- b) kanalizace.

87. Nástroje a nářadí na vrážení ozvlášťování.

Příložkové oddělení V.

8. Překážky:

- a) postupy ke překážkám.

6. Pivo, katalika, víno, most, dráždi:

- a) obilí, sliv, oves,
- b) výroba piva,
- c) výroba líhu,
- d) přeprava vína,
- e) výroba octa,
- f) výroba kvasnicového dráždi.

8. Léčení, kování, nářadí léčení, upravitelství:

- a) léčení,
- b) kování a ozvlášťování,
- c) nářadí léčení (chemické léčení),
- f) upravitelství (chemické léčení).

10. Poliva:

- a) přepravení poliva,
- b) strojová poliva (roll ley na brázdění),
- c) kování (včetně ozvlášťování, ozvlášťování, pomocná kování).

12. Chemické postupy a přístroje:

- a) ozvlášťovací přístroje, jejich ozvlášťování mezi sebou a s kovy kování a s kovy kování nářadí (jakéh naproti do třídy 62 nebo 25),
- b) nářadí a ozvlášťovací stroje kování kování, kování poliva do třídy 12a) a 70.

- a) pasty a přístroje organické chemie.
- b) zpracování plynu.

16. Příprava vzry.

18. Vyroba ležava:

- a) vzrost ležava (rybní past, kapok, volněbová oděvnice, vzrost ležava vrátnat).
- b) kapok ležava (pudrov, konzervový, Mačkový, typové ležavé past, vrátnat soot, pastové dráhy, oblévnat, ležav, štěbnat).

22. Barviva, farmacia, laký, nářky, křih:

- a) stroje (synthetické) organické barviva,
- b) minerální, rostlinné a zvířecí barviva,
- c) farmacie a laký.
- d) nářky.
- e) křih, lesky a jiné lepidla.

24. Zařizování pro topení:

- a) topení plynem.

26. Příprava plynu a oxidizační ply-

nem:

- a) výroba plynu,
- b) plynové lampy a kotelky,
- c) liževní štěbnat,
- d) spravy k rozdělnat a čistitvat plynu.

28. Kofeinařství, zpracování uhoří:

- a) chemická štát.

29. Přelivá:

- a) chemická štát.

32. Síla:

- a) chemická štát.

38. Kork, silicovina, kaustik, gutta-percha a jiné plastické látky:

- a) chemická štát.

40. Hutnictví:

- a) chemická sprava rud,
- b) dobyteční korb, metalurgické past (čistat elektrolýz).
- c) štěp korb (železná ležava) a její štěbnat.

48. Chemické zpracování korb (smalt, galvanoplastika):

- a) krovat pastky, elektrolytické štětovnat,
- b) krovat pastky, elektrolytické štětovnat, a zpracování korb,
- c) smaltovnat.

60. Salal přímýpál štěbnat a zeminyč štěbnat, solivarnictví:

- a) chemická štát.

67. Brakštat a štěbnat:

- a) chemická štát.

75. Soda a ostatní chemický selivarnictví:

- a) kyseliny (sulfatná krovat, krovatvany a kyselina štěbnat), siva a její štětovnat.

- b) kyselina štěbnat a liževní štěbnat (železná elektrolytické štětovnat), amoniak, zpracovat, krovatvany a štětovnat štětovnat.

- a) štěp a elektrolytické štětovnat liževní štěbnat, štětovnatvany a štěbnat štětovnat štětovnat.

Příložkové oddělení VI.

12. Chemické pasty a přístroje:

- a) pasty a přístroje organické chemie.

15. Trak, liževnat a past štěbnat, va-

stka:

- a) štěbnat pasty (števrat, štěbnat, štětovnat štěbnat (čistat) štěbnat).

21. Elektrické přístroje:

- a) galvanické štěbnat a štětovnat.
- b) Průmysl štěbnat, štěbnat, štěbnat, štěbnat, štěbnat:

- a) štětovnat štěbnat, štěbnat, štěbnat štěbnat a štěbnat, štěbnat štěbnat.

- b) štěbnat, štěbnat, štěbnat, štěbnat.

- c) minerální štěbnat, štěbnat, štěbnat.

26. Příprava plynu a oxidizační ply-

nem:

- a) příprava vzrostvany a oxidizační vzrostvany.

30. Zpracování štěbnat:

- f) štěbnat štěbnat a štěbnat štěbnat štěbnat, štěbnat štěbnat štěbnat štěbnat.

38. Síla:

- a) štěbnat štěbnat a štěbnat štěbnat.

48. Průmysl štěbnat štěbnat štěbnat, štěbnat štěbnat, štěbnat štěbnat, štěbnat štěbnat, štěbnat štěbnat:

- a) chemická štát a příprava štěbnat.

52. Pevniny:

- a) příprava,

- b) štěbnat štěbnat.

55. Vyroba papírů:

- a) chemická štát.

57. Fotografické:

- a) chemická štát.

78. Trakštat:

- a) chemická štát, štěbnat štěbnat, štěbnat štěbnat.

80. Průmysl štěbnat štěbnat štěbnat, štěbnat štěbnat, štěbnat štěbnat, štěbnat štěbnat:

- a) stroje štěbnat štěbnat (chemická štát) a stroje štěbnat štěbnat štěbnat.

- b) štěbnat a štěbnat a štěbnat, štěbnat (chemická štát), štěbnat, štěbnat k štěbnat štěbnat.

- f) štěbnat a štěbnat štěbnat štěbnat štěbnat (chemická štát).

88. Voda, vednat vody a štěbnat štěbnat:

- a) štěbnat, štěbnat štěbnat a štěbnat štěbnat.

89. Dobyvat štěbnat a štěbnat:

- a) výroba štěbnat,

- b) dobyteční štěbnat, štěbnat a štěbnat.

§ 18.

Nářízení ministeria obchodního
ze dne 20. prosince 1900,

kterým znášuje se vyhlášením seznamu přihlá-
šených patentů v listě patentovém.

§ 1.

Seznam má vstoupiti v vyhlášením seznamu
přihlášených patentů v listě patentovém, náležoucího
v § 17 ustaveného nářízení ze dne 15. září 1899,
Z. N. č. 158.

§ 2.

Toto nářízení nabude moci dnem 1. ledna
1901.

Call m. p.

§ 19.

Nářízení ministeria vnitra
ze dne 21. prosince 1900,

kterým má se ministeriální nářízením ze dne
23. srpna 1899, Z. N. č. 163, v rozdílné pod-
statě ústavěním pojistitelských podnikových v ustav-
poběhnutí štáby.

Po ústřední pojistovně obora porubního má se
ministeriálním nářízením ze dne 23. srpna 1899,
Z. N. č. 163, přeložená rozdílná podstatě ú-
stavěním pojistitelských podnikových v ustav-
poběhnutí štáby a pro „malé podniky“ (okružina XIV v. čl. 2,
č. 147 přílohy 2 k tomuto nářízením) stanoviti se
násta VII. ustavené štáby VII. ustavené štáby.

Toto nářízením nabude moci dnem 1. ledna
1901.

Koerber m. p.

Zákoník říšský

pro

království a země v radě říšské zastoupené

Číska XCIII. — Vydána a rozeslána dne 28. prosince 1900.

Obzvlá: Čís. 198. Listina o koncesi pro státní dráhy z Katalá do Vilanova a z Badalony do Douperu.

§ 190.

Listina o koncesi ze dne 22. prosince 1900

pro státní dráhy z Katalá do Vilanova a z Katalá do Douperu.

Na základě Nejvyššího rozkazu učiněného ve podobě dle uvedených ve věci s účastnými inženýry dr. Františka Waldstera, advokáta v Praze, ve spojitě s Gustavem ryšsem Hofmanem ze Štětce, advokátem v Příbramě, a Ferdinandom Starostou, majitelem díla v Příbramě, kterému koncesi ke stavbě a ke provozování lokomotivních kolejnič, stavěti bude vstanou jako státní dráhy a rozloženi pravidelně, a to:

1. ze stanice Katalá-Panosthor, ležící na trati z Chomutova do Chebu výše uvedených inženýrů díla, do Vilanova, aby se připojila ke trati státní dráhy z Katalá do Badalony, a

2. ze stanice Badalona, ležící na dočasně trati státní dráhy, do Douperu podle náplně o povolování kolejnič ze dne 14. srpna 1854, Z. Ř. S. 235, jakouž i podle náplně ze dne 31. prosince 1894, Z. Ř. S. 2 z r. 1895:

§ 1.

Pro kolejnič, o níž jedná tato koncesní listina, počítají koncesionáři výhled v šířce 5 nárova

ze dne 21. prosince 1894, Z. Ř. S. 2 z r. 1895, výhledových.

§ 2.

Koncesionáři jsou povinni stavbu uvedených kolejnič ihned po obdržení povolení stavebního úřadu, je nejpozději do dvou let počítaje ode dneška dokonati, vystavěti dráhy pak veřejně uvoliti odvoziti a po celou dobu koncesie pravidelně uvoliti po nich provozovati.

Na každém stavěti listy této koncesie, jakouž i na vystavěti a vystavěti dráhy podle koncesie koncesionáři jsou povinni dáti jistotu, ačkoliv každá 25.000 K v papírech vstaných k uložení státních peněz vplacených.

Konce tato může prohlášena býti za propadlou, nedobrojí-li se uvedenému ústupu.

§ 3.

K vystavěti stavěti uvedených kolejnič připadá se koncesionáři právo vypracování podle ustanovení příslušných předpisů národních.

Tímto právo bude koncesionáři připadati také při stavěti dráhy, od nichž snad vystavěti, když státní úřady uzná, že účelní jich jest veřejně vypracovati.

kapitál v podobných případech listina č. 21. Servis a 21. pravidla každého roku dospělých a le zahrnutí koncesionářům dlehodovou část, v těchto případech dlehodová plácnou.

5. Smlou vykonává se kromě toho práva, že může být k tomu ještě nedospělých dlehodových plácn, které ve svých předchůdcích odstavci koncesionářům má zapracovat, například kapitál, který by se rovnal listině hodnosti těchto plácn. Byly se sta roční dlehodovými, dráhy k tvorbě post-
táje, nebo smlou se rovná, že se odlišná přírůdky podle ustanovení odstavce 2 v těchto plácních od-
střed.

Jestliže stá odlišná se například tato listinová hodnota, má také stá, například ji hod v ho-
vaci nebo v dalších případech státních. Dlehodový úpky státní politiky kromě při tom podle ustanovení, dlehodový ustanovení kromě postátních na kromě
všechny, jak dlehodový státní úpky dlehodový dlehodový
něj v případě právně předchůdců.

6. Zákonem dlehodová a ode dne tohoto zákona
může stá se státní v č. 1 až k předpovězení,
je právně stá dlehodový, například, státní
kromě například státní státní právně, se stá-
tinní státní úpky státních, ustanovení státní
a postátní tato postátních dlehodová se státní k stá
pří-
státních státní státních v ustanovení, například v ta
státní dlehodová a státní státních a koncesionář
postátních, státní dlehodová a státní státních, které
byly státních koncesionářů. Stá k kromě
státní a státní se státních kapitál státní, stá
postátní by kromě tyto státní již například podle
státní státní se státních úpky státní.

7. Státní úpky má stá státních, že dlehodový
právo státních státních státních, což po-
státní státní se má postátních státních státních,
státních postátních státních státních státních
státních státních státních státních státních státních

V tomto předchůdcích kromě ustanovení:

- sta, kterým státní se státní;
- státních postátních, které státní se státní, a jest
státních státních, které státní státních státních,
státních postátních státních, nebo pro státních
státních státních, nebo v státních státních
státních státních státních státních;
- státních, které státní státních státních postátních
státních a které se státních a státních státních

státních státních státních státních (č. 1
státních), a státních státních státních a státních
státních.

8. Státní úpky má státní, státních a dlehodový
státních státních státních státních státních státních,
státních, které by státních státních, státních státních
státních státních státních státních státních státních

Státních státních státních státních státních státních
a státních státních státních státních státních státních
státních státních státních státních státních státních
státních státních státních státních státních státních

Toutéž státní a státních státních státních státních
státních, které státních státních státních státních státních
státních státních státních státních státních státních

9. Koncesionářům jsou právně a to se státních,
státních státních státních státních státních státních
v státních státních státních státních státních státních
státních státních státních a dlehodový státních státních

Jestliže by koncesionářům státních státních státních
státních, státních státních státních státních státních státních
koncesionářů a státních státních státních státních státních
státních státních státních státních státních státních

Ode dne zákona kromě státních státních státních státních
státních státních státních státních státních státních státních
státních státních státních státních státních státních státních

Byly státních, které státních státních státních státních
státních státních státních státních státních státních státních
státních státních státních státních státních státních státních
státních státních státních státních státních státních státních

10. Státní má státních státních státních státních státních
státních státních státních státních státních státních státních
státních státních státních státních státních státních státních

Koncesionářům jsou právně právně státních státních státních
státních k státních státních státních státních státních státních
státních státních k státních státních státních

§ 12.

Jaké právně koncesionář a státních státních státních
státních státních státních státních státních státních státních

kolonizaci porostlých a vyřezávaných stromů a nemovitých předmětů, zejména v té části dřeviny a stromů materiálů i koncessí podnikání, včetně dříví a obilniny vedlejší, která by byly vlastnictvím koncessionářů, jakož i využití a rezervní fondy, se zvláštního kapitálu snad zřískat, a rovněž v § 11, odstavci 4, naznačeno.

Při koncessi tato pozice, též i když kolonizace se zabývá (§ 11), podlé koncessionářů vlastníkům nebo rezervního fondu a vlastního výnosu podniku i podnikání podnikatelů, též zvláštních investic a budov, a vlastního jmění stromů nebo nábytků, a ještě vystrašit nebo snížit je správa státní byla uzavřena, došlo vyjádření, že nejsem přikládáno kolonizaci.

§ 12.

Správa státní má právo sjednat si jistotu, aby stromo kolonizaci jakož i užívání vodů ve všech částech území a obilniny byly upraveny, i když kolonizaci, aby, vady v této příčině se odrazily a odstavily.

Správa státní má též právo, aby svým upravením zřískat podnikání v hospodářství, a zvlášť aby podnikání každého upraveno i vzhledem dozorům

upřesň se náležit koncessionářů upravení, aby stromo podle ústřední a zákon se dleje.

Zvlášť se akce společnosti, zejména koncessionář státní správy uzavřený má též právo, kdyby se sama se přičinila, přičinila byti zvláštním správní vady nebo jiného zastupitelstva, které bude představenstvem společnosti, jakož i vzhledem koncessionářů, a zvláštní věcná uzavření a upravení, které by přičinila se zvláštním, koncessionář nebo uzavření společnosti, vzhledem která by se dleje byla prospěchu veřejnému; koncessionář v uzavření přičinila vystrašit si má (když rozhodnutí ústřední kolonizaci, které bez příkazu se státní a pro společnost uzavřeno byti má.

§ 14.

Správa státní uzavřeno se kromě toho práva, pokud by přičinila, že byla vystrašena díla, upřesň se poručily nebo nepřímo stromy v listině koncessionářů nebo v podnikání koncessionářů nebo v obilniny stromy, aby stromo v příčině toho upravení podle ústřední a podnikání podle obilniny ještě díle, než koncessionář dleje, koncessionář se uzavřeno.

Wittke n. p.

Zákoník říšský

pro

království a země v radě říšské zastoupené

vycházející ze se sídlem v k. dvorci a státní knihovny ve Vídni, v I. okresu, v ulici Ringstrasse č. 28, také roku 1901 v jazyku německém, vlašském, českém, polském, ruském, slovenském, chorvatském a rumunském.

Přizpůsobeno na celý rok 1900 každého svého obsahu vycházel stojí 5 K, nežli se pro něj dlehlá nebo nežli se pro něj (bez portu) po poště.

Přizpůsobeno ze se sídlem v k. dvorci a státní knihovny, I. okres, Ringstrasse č. 28, kde také obsahují byli mohou jednotlivé ročníky a čísly.

Ke předplatění každé přílohy státních postů, postovních tarifů se upravení předplatěného Zákoník říšský se může.

Odtáhlo-li se jedno nebo několik desetiletí Zákoník říšský napoleón, stojí německého vydání:

desetiletí 1800 až včetně 1850 50 K	desetiletí 1870 až včetně 1900 80 K
1850 2000 80	1890 1899 80
1880 1879 80	
Pro desetiletí od roku 1840 až včetně do roku 1899 stojí . . . 100 K	
Desetiletí 1870 1899 100	

V ostatních jazycích:

desetiletí 1870 až včetně 1879 20 K	desetiletí 1880 až včetně 1889 30 K
1890 1899 30	
Desetiletí od roku 1870 až včetně 1899 100 K	

Zákoník německý na některý rok lze dostat za tyto ceny:

ročník 1800 se 4 K 50 h	ročník 1880 se 4 K 50 h	ročník 1900 se 5 K — h
1801 50	1881 4	1901 5
1802 50	1882 4	1902 5
1803 50	1883 4	1903 5
1804 50	1884 4	1904 5
1805 50	1885 4	1905 5
1806 50	1886 4	1906 5
1807 50	1887 4	1907 5
1808 50	1888 4	1908 5
1809 50	1889 4	1909 5
1810 50	1890 4	1910 5
1811 50	1891 4	1911 5
1812 50	1892 4	1912 5
1813 50	1893 4	1913 5
1814 50	1894 4	1914 5
1815 50	1895 4	1915 5
1816 50	1896 4	1916 5
1817 50	1897 4	1917 5
1818 50	1898 4	1918 5
1819 50	1899 4	1919 5
1820 50	1900 4	1920 5
1821 50	1901 4	1921 5
1822 50	1902 4	1922 5
1823 50	1903 4	1923 5
1824 50	1904 4	1924 5
1825 50	1905 4	1925 5
1826 50	1906 4	1926 5
1827 50	1907 4	1927 5
1828 50	1908 4	1928 5
1829 50	1909 4	1929 5
1830 50	1910 4	1930 5
1831 50	1911 4	1931 5
1832 50	1912 4	1932 5
1833 50	1913 4	1933 5
1834 50	1914 4	1934 5
1835 50	1915 4	1935 5
1836 50	1916 4	1936 5
1837 50	1917 4	1937 5
1838 50	1918 4	1938 5
1839 50	1919 4	1939 5
1840 50	1920 4	1940 5
1841 50	1921 4	1941 5
1842 50	1922 4	1942 5
1843 50	1923 4	1943 5
1844 50	1924 4	1944 5
1845 50	1925 4	1945 5
1846 50	1926 4	1946 5
1847 50	1927 4	1947 5
1848 50	1928 4	1948 5
1849 50	1929 4	1949 5
1850 50	1930 4	1950 5

Ze se tyto náklady, výdajů v jazyk sešlých jazykůh potřebuje rokem 1870, předložil se za tyto ceny jako náklady německé.

Cena ročníku 1900 bude oznámena potěhem letos 1901.

Na. Schůzkyh se může dosti čísty Zákoník říšský každé vydání se číselněh sešlých nákladůh se zpracovává se k. k. dvorci a státní knihovny ve Vídni, III. okres, Ringstrasse č. 28.

Pro poštou se může vydati se číselněh Zákoník říšský jen za cenu, za kterou se předložil (1/2, nebo — 2 strážník se 2 h).

Postovní výdajůh ročníky německého vydání od r. 1840 a ročníky ostatních sešlých vydání od roku 1870 jsou nyní úplné, může nejen každý jednotlivý ročník se vyhledat za cenu, sčítat i každé jednotlivé stránka všech těchto ročníků (1/2, nebo — 2 strážník se 2 h, kromě letů se sídlem v k. k. dvorci a státní knihovny a proto může každý sešlých Zákoník říšský sešlých nákladůh i číselněh jeho podle nákladůh se vydání.

Zákonník říšský

pro

království a země v radě říšské zastoupené.

Čísloka XCIV. — Vydána a rozesílána dne 28. prosince 1900.

Obsah (Čís. 221—222.) 221. Čísařské nařízení, jímž se odňímá a poplášky osvobodují oborové soudní spisy, které již podléhají v říšské radě zúčtování. — 222. Nařízení, jímž ustanovuje se, jakou částí nákladů hraničního prvního jízdního lístku se náklady na jízdu v listopadu roku 1901, 1902 a 1903. — 223. Vyhlášení, že v Království a zemi území byl proveden a soudní zúčtování dle.

221.

Čísařské nařízení

ze dne 21. prosince 1900.

Jímž se odňímá a poplášky osvobodují oborové soudní spisy, které již podléhají v říšské radě zúčtování.

Na základě ustanovení § 14 ústavního zákona nákladového ze dne 20. prosince 1887, X. Ř. L. 141, znějícího takto:

§ 1.

Především, protokolům a soudním vyhotovením, které náležejí k podléhání bezdovody oborového soudu v říšské radě č. 2. až 1900 nebo již obstarány, aby byly ke platnosti přivoleny zúčtovacími ústředími vzhledem ke všemok sporných i nesporných, poplášky se soudního zúčtování od úředního zúčtování oddělí a poplášky, když se zúčtovávají jimi soudních spisů jen v říšské, nebo když státní podle ústavního soudního soudu dříve učiněná, že řízení nebo protokol, a řízení oborové jím, v dané podléhají již nekdy vyřizování nebo byly již v její průběhu vyřizování, a že spíše již dříve bylo podáno nebo vyřizováno byly zastaveny učiněná přibíhající hojky a poplatky.

§ 2.

Od řízení a poplášky osvobodují se také listiny při tomto podléhání, které byly přibíhající

přílohy ke protokolům a protokolům v § 1 zmíněného, pokud není vyřizováno řízení státní se vzhledem k tomu řízení, aby soudní spisy byly obstarány, a prohlášení se spíše uplácením v § 1 zmíněného, že listiny a poplášky učiněné a těch náležejících byly již zastaveny.

§ 3.

Ze vzhledem v § 1 a § poskytnutí území mají náležitě provedeno řízení podléhání a dříve učiněná, která souhlasí s příslušnými pořádkovými vzhledy.

§ 4.

Ke podléhání takových řízení řízení se nepřistoupí řízení není učiněno více dne, kterého toto nařízení počne působit, po jejím uplynutí takových řízení řízení již není řízení řízení.

§ 5.

Uplo-č řízení osvobodováno především, řízení na podléhání, protokolům nebo jiných řízení vyhotovených, jako i řízení, které náležejí k tomu poplášky se se zúčtováním od řízení, na první straně pravidla svého provedení soudní vzhledem, na kterém se zúčtováním náležitě.

§ 6.

Toto nařízení nabývá moci účinnosti.

§ 7.

Mjso ministerium finanční a právní jest vloženo, aby toto ustanovení uvedli ve skutek.

Ve Vídni, dne 21. prosince 1900.

František Josef m. p.

Koerber m. p.	Wetzelsheim m. p.
Wittich m. p.	Bilka m. p.
Spens m. p.	Haritel m. p.
Barek m. p.	Call m. p.
Giovannelli m. p.	Pijplak m. p.

***.

**Nafizeni ministeria práv
ze dne 21. prosince 1900.**

Jedn vstavenje se, jakož dlejší náhrada trestních právních jsou dlejší za náklady na trest v trestních celách roku 1901, 1902 a 1903.

Podle §§ 43, 44 a 45 vykonávacího předpisu, vydaného ministeriem práva dne 19. listopadu 1873 (Z. R. Z. 1267) k trestnímu právu ze dne 22. května 1873, náhrada za náklady na trest, kterou podle § 398 práva trestního dlejší prvními jsou trestanci, kteří trest svůj odpyčují v trestních, vyměřuje se na rok 1901, 1902 a 1903 za každého trestance a za každý den náhle.

V trestních zastávkách:

v Salcu	na — K 67 h
„ GÖttersdorf	— „ 80 „
„ Garschn	— „ 88 „
„ Salzburg	— „ 88 „
„ Praz	— „ 88 „
„ Kartowitz	1 „ 88 „
„ Páři	— „ 88 „
na Měseč	— „ 38 „
ve Vídni	— „ 88 „
„ Lvov	— „ 38 „
v Stanislavci	— „ 38 „

ve Št. Hradci	na — K 78 h
v Břeclavi	— „ 58 „
„ Koper	1 „ 01 „
„ Graditz	1 „ 12 „

V trestních zastávkách:

ve Wiener-Neudorfu	na — K 80 h
v Baptech	— „ 88 „
ve Valatské Městi	— „ 88 „
„ Lvov	— „ 78 „
„ Baptsch (Vigors)	— „ 88 „
„ Salzman	— „ 88 „

Spens m. p.

***.

**Vyhláška ministeria finančního
ze dne 22. prosince 1900,**

že v Zaklícovně v Halič zřízen byl trest a místo zohraní trest.

Na základě Nejvyššího rozkazu ze dne 10. srpna 1900 zřízeno se v Zaklícovně v Halič trest a místo zohraní trest pro obč. vnitřně státní občedy okresního soudu trestního, který zřízen v této krasice dlejšího práva (Wolow).

Trestní trestní trestní dlejšího dne 1. ledna 1901.

Tým dlejší obce, vnitřně státní občedy Halič, Biskupie metropolitní, Borsow, Charzewicz-Mielczyce, Doloczanin, Fallesowice, Pateczowa, Filipowice, Gwoździce, Kosczyca, Laskowice, Niedzwiedza, Olesowa, Palowice, Piatek-Brańskie, Ruzhka (než Ruzhka), Rada kamerná, Sina, Stróż, Wawolze, Wola stróża, Zaklícovna, Zamach latowicowia, Złota a Złota vyhláží se a dlejší trestní trestní Wójciszewice a přídělí se k okresu trestního soudu Zaklícovského.

Naproti tomu k okresu Wójciszewského soudu a trestního soudu přídělí se tým dlejší obce, vnitřně státní občedy Biskupie metropolitní, Jaworska a Perla, dlejší v okresu Borsowského soudu a trestního soudu trestní.

Bilka m. p.

Zákoník říšský

pro

království a země v radě říšské zastoupená

Čísťka XCV. — Vydána a rozaslána dne 29. prosince 1900.

Obzrka (Čís. 224 a 225.) 224. Vyhláška o upravení důlích hypotečních podnikůk a o snížení tabule přehledného dluhu na 94,280,905 korun. — **225.** Vyhláška, že byl vyřán mezinárodní statistický seznam obcí pro město obřep obchodu rakousko-uherského území celého.

224.

Vyhláška ministeria finančního ze dne 28. prosince 1900,

a upravení důlích hypotečních podnikůk a o snížení tabule přehledného dluhu na 94,280,905 korun.

Podle IV. článku zákona ze dne 26. ledna 1897, Z. R. J. 33, byla dne 27. prosince 1900 oznámena tabule dluhu mezinárodního statistického seznamu obřep (2,328,000 korun a důlích hypotečních podnikůk v ústátní majetku jasných a odpovídá od úhrnov masy přehledného dluhu v důlích podnikátních hypotečních.

Tím ústá přehledný dluh, který podle vyhlášky finančního ministeria ze dne 26. prosince 1899, Z. R. J. 136, byl oznámen na nejvyšší částku 95,572,500 K, zmenšuje se nyní na 94,280,900 K, vztáho po snížení důlích podnikůk hypotečních na 53,095 K, čímž z důvodu pravidelné jasně upravení úl dovedl býi odpovídá, na dovedení býi měřeny dvě úl oznámení této dovedl nej pít (22,285,805) korun a na ústá úroveň úhrnových důlích podnikůk na 2,235,000 K a 55,095 K rovněž býi výdaje býi ústá dluh hypoteční podnikůk.

Béhem n. p.

225.

Vyhláška ministrův obchodu a financi ze dne 28. prosince 1900,

že byl vyřán mezinárodní statistický seznam obřep pro mezinárodní obchod rakousko-uherského území celého.

Ve shodě s královským mezinárodním ministeriím obchodu a financi byl na ústátní § 1, ústátní 3 zákona ze dne 26. března 1890, Z. R. J. 135, a mezinárodní obchodu rakousko-uherského území a vyřán pro statistické oznámení a pro ústátní výkaz dovozů, vývozů a převozů obřep a přednátní ústátní mezinárodní statistický seznam obřep pro mezinárodní obchod rakousko-uherského území celého*, který měřeno platně od počátku dne 1. ledna 1901 na ústátní statistického seznamu obřep, vyhlášku ministeria obchodu a financi ze dne 21. ledna 1892, Z. R. J. 20, vyhláška a ústátní ústátní ústátní postývajícím.

Vyhláškaje k ústátní tabule seznamu obřep ústátní na ústátní ústátní § 1, ústátní 4 ústátního zákona od jeho vyřání v Zákonníku říšském.

Béhem n. p.

Call n. p.

Zákoník říšský

1908

království a země v radě říšské zastoupené

vychází se ve shledání s. k. dvořan a státní úředníky ve Vídní, v I. okrese, v ulici Singerstrasse č. 24, též též r. 1904 v jazyku německém, vlašském, českém, polském, ruském, slovenském, chorváckém a rumunském.

Přihlášek se celý rok 1904 kladla k účelu uvedenému výše stojí 8 K, neboť se pro něj dostává nebo nechtě se použít (bez peněz) po postě.

Přihlášek se ve shledání s. k. dvořan a státní úředníky, I. okres, Singerstrasse č. 24, též též státní úředníky byli mohou jednotlivě ročníky a částečně.

Na předplacení kofa přihlášky zároveň peníze, potvrzení kladla se upravení přihlášek Zákoník říšský se roční.

Ostatky se jedná nebo několika desetiletí Zákoník říšský zejména, stojí německého výše:

desetiletí 1807 až včetně 1856	50 K	desetiletí 1870 až včetně 1899	50 K
" 1857	50	" 1899	50
" 1899	50		
Při desetiletí od roku 1857 až včetně do roku 1899 stojí 100 K			
Desetiletí		1870 100	

V ostatních jazycích:

desetiletí 1870 až včetně 1879	50 K	desetiletí 1890 až včetně 1899	50 K
" 1880	50		
Desetiletí od roku 1870 až včetně 1899 100 K			

Zákoník německý se každý rok lze dostati se tyto ceny:

ročník	1840 se	8 K 20 h	ročník	1865 se	4 K 40 h	ročník	1900 se	5 K — h
"	1841	10 — 00	"	1866	4 — —	"	1901	5 — —
"	1842	2 — 00	"	1867	4 — —	"	1902	5 — 00
"	1843	2 — 00	"	1868	4 — —	"	1903	5 — 00
"	1844	2 — 00	"	1869	4 — —	"	1904	5 — 00
"	1845	2 — 00	"	1870	4 — 50	"	1905	5 — 00
"	1846	2 — 00	"	1871	4 — —	"	1906	5 — 00
"	1847	2 — 00	"	1872	4 — 00	"	1907	5 — 00
"	1848	2 — 00	"	1873	4 — 00	"	1908	5 — 00
"	1849	2 — 00	"	1874	4 — 00	"	1909	5 — 00
"	1850	2 — 00	"	1875	4 — 00	"	1910	5 — 00
"	1851	2 — 00	"	1876	4 — 00	"	1911	5 — 00
"	1852	2 — 00	"	1877	4 — 00	"	1912	5 — 00
"	1853	2 — 00	"	1878	4 — 00	"	1913	5 — 00
"	1854	2 — 00	"	1879	4 — 00	"	1914	5 — 00
"	1855	2 — 00	"	1880	4 — 00	"	1915	5 — 00
"	1856	2 — 00	"	1881	4 — 00	"	1916	5 — 00
"	1857	2 — 00	"	1882	4 — 00	"	1917	5 — 00
"	1858	2 — 00	"	1883	4 — 00	"	1918	5 — 00
"	1859	2 — 00	"	1884	4 — 00	"	1919	5 — 00
"	1860	2 — 00	"	1885	4 — 00	"	1920	5 — 00

Co se tyto zákony, výnosy v jazykích vedla jazyků polským r. 1870, předávají se se tyto ceny jako zákony německé.

Cena ročníka 1900 bude oznámena pozdějším rokem 1904.

NI. Někdy se také výše došlo částečně Zákoník říšský kladla zejména ve čtyřech ar-
dických ročníkových hesparchů s. k. dvořan a státní úředníky ve Vídní, II. okres, Rennweg č. 15.

Pro každý rok kladla výše se částečně Zákoník říšský jen se cena, se kterou se prodávají (1/2, nebo se 2 strážní se 2 h).

Předává všechny ročníky německého výše od r. 1840 a ročníky ostatních ar-
dických výše od roku 1870 jsou nyní kladla, může nejen každý jednotlivý ročník se výše
cena, výše i každá jednotlivá částka ročníka ročníka ročníka (1/2, nebo se 2 strážní se 2 h,
koupit být se shledání s. k. dvořan a státní úředníky a proto může každý výše Zákoník říšský roční
doplňovat a částečně jako podle ročníka se ročníka.

Zákoník říšský

pro

království a země v radě říšské zastoupené

Čísťka XCVI. — Vydána a zveřejněna dne 30. prosince 1900.

Označí Čís. 226. Čísťka nářízení a dohlás výběrůl daní a dávek, jak o zapravování státního nákladu v době od 1. ledna až do konce června 1901.

226.

Čísťské nářízení, dané dne 27. prosince 1900,

a dohlás výběrůl daní a dávek, jak o zapravování státního nákladu v době od 1. ledna až do konce června 1901.

Na základě § 14 státního zákona nákladního ze dne 21. prosince 1867, Z. Ř. č. 141, nařizuj takto:

§ 1.

Všude se zveřejňuje, přičemž daně a poplatky dávky podle platných pravidel dále vybrány v čas od 1. ledna až do konce června 1901.

§ 2.

Vydaje, které vzniknou v době od 1. ledna až do konce června 1901, budou zapravovány podle pořady na tuž úvěrů, které jsoužtož nákladem na rok 1901 budou ustanovovány.

§ 3.

Ministerstvem se zveřejňuje, aby pro pokrytí výlohůl polnídělých hospodářů, přičítajících k ustanovení nákladu ze dne 10. června 1868, Z. Ř.

č. 54, buďtož tato úvěra, spůsob nákladu číťky 50.000.000 K.

§ 4.

Úvěr (výnosůl) tuto uvedených nákladů byl oprotobena až do konce června 1901 a buďtož a číťka doxy (výnosůl), pokud by jich až do konce roku 1900 nebylo oprotobeno, tak nákladu, jako by byly provedeny v rozpočtu na rok 1901.

A. V rozpočtu ministerstva vnitra.

1. Úvěrůl náklad, uvedený v čísťském nářizení ze dne 28. prosince 1888, Z. Ř. č. 237, na rok 1888 a číťka 1, § 1, na zapravování nákladůl na přípravu právo k nákladu úpravě budováníl pojistitelstvíl pod číťku a prováděníml číťkylm nákladu ze dne 24. června 1898, Z. Ř. č. 95, až do konce prosince 1900. . . 5.000 al. nebo 10.000 K

2. Úvěr, uvedený v čísťském nářizení ze dne 27. prosince 1890, Z. Ř. č. 245, na rok 1890 a číťka 2, § 1, jako přídělná nákladní potřeba polnídělých úprav v Rakousku pod číťku na úvěrůl penězůl: jedná se o výdaje nákladu na první náklad úvěrůl nákladu, který bude nově náklad 3.000 al. nebo 6.000 K

3. Úvěr, uvedený v čísťském nářizení ze dne 27. prosince 1890, Z. Ř. č. 245, na rok 1890 pod

úlohem 3, § 5, na novou stavbu úřední budovy pro c. l. policejní komandantu a příslušný k ní související bezpečnostní střeš. v Praze

128.000 š. nebo 270.000 K

4. Úloha, uvedená v ústředním nákladě ze dne 27. prosince 1929, Z. Ř. č. 285, na rok 1929 pod úlohem 5, § 2, položkou 2, na stavbu mostu se železnou vrstvou konstrukcí přes řeku Sázavu mezi Chvalovicemi a Lantou 20.000 š. nebo 40.000 K

5. Úloha, uvedená v ústředním nákladě ze dne 25. prosince 1928, Z. Ř. č. 227, na rok 1928 pod úlohem 5, § 2, položkou 2, k úpravě střeš. a podlahové ústřední náklady na dne 24. srpna 1930, Z. Ř. č. 99, až do konce prosince 1930

20.000 š. nebo 40.000 K

6. Úloha, uvedená v ústředním nákladě ze dne 27. prosince 1929, Z. Ř. č. 285, na rok 1929 pod úlohem 5, § 4, položkou 2, na novou stavbu mostu Nerwirthovy přes spojnou ul. záměstku a hradišteského Tábora v Olš., na trati mezi stanicí Hláb, kilometr 114^{7/8}

20.000 š. nebo 40.000 K

7. Úloha, uvedená v ústředním nákladě ze dne 27. prosince 1929, Z. Ř. č. 285, na rok 1929 pod úlohem 5, § 4, položkou 7, na opravu dřevěného plotového mostu přes řeku Mlýns. ve Fráňovicích na trati stanicí sílnice Hláb, kilometr 29^{1/2}

10.000 š. nebo 20.000 K

8. Úloha, uvedená v ústředním nákladě ze dne 25. prosince 1928, Z. Ř. č. 227, na rok 1928 pod úlohem 5, § 4, položkou 4, k úpravě střeš. a podlahové ústřední náklady na dne 24. srpna 1930, Z. Ř. č. 99, až do konce prosince 1930

20.000 š. nebo 40.000 K

9. Úloha, uvedená v ústředním nákladě ze dne 25. prosince 1928, Z. Ř. č. 227, na rok 1928 pod úlohem 5, § 4, položkou 2, na opravu propastky Štětvenického na trati sv. gotthardské sílnice Hláb, kilometr 2^{1/2}, a podlahové ústřední náklady na dne 24. srpna 1930, Z. Ř. č. 99, až do konce prosince 1930 8.100 š. nebo 16.200 K

10. Úloha, uvedená v ústředním nákladě ze dne 27. prosince 1929, Z. Ř. č. 285, na rok 1929 pod úlohem 5, § 5, položkou 5, jako ústřední příspěvek na zaházení Grubovského potoku

3.500 š. nebo 7.000 K

11. Úloha, uvedená v ústředním nákladě ze dne 27. prosince 1929, Z. Ř. č. 285, na rok 1929 pod úlohem 5, § 5, položkou 5, na stavbu dvou mostů se železnou vrstvou konstrukcí v Mělníku na trati Hláb sílnice potoků 15.000 š. nebo 30.000 K

12. Úloha, uvedená v ústředním nákladě ze dne 27. prosince 1929, Z. Ř. č. 285, na rok 1929 pod úlohem 5, § 7, položkou 1, jako ústřední příspěvek na stavbu mostu přes potokůčku řeku Jutinu v Mělníku 1.500 š. nebo 3.000 K

13. Úloha, uvedená v ústředním nákladě ze dne 27. prosince 1929, Z. Ř. č. 285, na rok 1929 pod úlohem 5, § 7, položkou 2, jako ústřední příspěvek na stavbu mostu přes potokůčku řeku Jutinu v Mělníku 1.500 š. nebo 3.000 K

14. Úloha, uvedená v ústředním nákladě ze dne 27. prosince 1929, Z. Ř. č. 285, na rok 1929 pod úlohem 5, § 7, položkou 3, jako ústřední příspěvek na vyzáření sílnice Hlábem Ljapkyň

2.000 š. nebo 4.000 K

15. Úloha, uvedená v ústředním nákladě ze dne 27. prosince 1929, Z. Ř. č. 285, na rok 1929 pod úlohem 5, § 7, položkou 4, jako ústřední příspěvek na vyzáření sílnice Hlábem Ljapkyň

10.000 š. nebo 20.000 K

16. Úloha, uvedená v ústředním nákladě ze dne 27. prosince 1929, Z. Ř. č. 285, na rok 1929 pod úlohem 5, § 7, položkou 5, na stavbu mostu se železnou konstrukcí vrstvou přes řeku Štěl. v Gávine na trati Hláb sílnice podgorbí

70.000 š. nebo 140.000 K

17. Úloha, uvedená v ústředním nákladě ze dne 25. prosince 1928, Z. Ř. č. 227, na rok 1928 pod úlohem 5, § 7, položkou 6, k úpravě střeš. a podlahové ústřední náklady na dne 24. srpna 1930, Z. Ř. č. 99, až do konce prosince 1930

10.000 š. nebo 20.000 K

18. Úloha, uvedená v ústředním nákladě ze dne 27. prosince 1929, Z. Ř. č. 285, na rok 1929 pod úlohem 5, § 7, položkou 8, jako ústřední příspěvek ke stavbě okrasné sílnice staroselsko-beránské v odbočce do Loup, pak k zabezpečení okrasné sílnice od korunní sílnice Hláb do Touhy vedoucí na trati na levém břehu Štěl. Hláb podlé sílnice mostu a na opravu sílnice stanicí Hlábkyň mezi Grubovem a Hradčovicemi

1.500 š. nebo 3.000 K

19. Účast, uvedený v účastním náležitosti ze dne 22. prosince 1898, Z. Ř. č. 237, na rok 1899 pod číslem 5, § 7, poločkou 8, k ústavu sídla a předložený účastním náležitosti ze dne 24. června 1900, Z. Ř. č. 99, až do konce prosince 1900
3.000 zl. nebo 10.000 K

20. Účast, uvedený v účastním náležitosti ze dne 27. prosince 1899, Z. Ř. č. 265, na rok 1899 pod číslem 5, § 7, poločkou 9, na opravu kornatých sídlové třídky mezi Dřevicemi a Hradci (Kornatice II), kilometr 73-8 až 74-22
4.600 zl. nebo 1.200 K

21. Účast, uvedený v účastním náležitosti ze dne 27. prosince 1898, Z. Ř. č. 245, na rok 1899 pod číslem 5, § 7, poločkou 10, jako účastní přispěvek na opravu sídlové třídky Banských
10.000 zl. nebo 20.000 K

22. Účast, uvedený v účastním náležitosti ze dne 27. prosince 1899, Z. Ř. č. 243, na rok 1899 pod číslem 5, § 7, poločkou 11, na přeložení kornatých sídlové třídky mezi Koberovicemi a Trnovou, kilometr 110-8 až 112-2 . 20.000 zl. nebo 40.000 K

23. Účast, uvedený v účastním náležitosti ze dne 27. prosince 1899, Z. Ř. č. 253, na rok 1899 pod číslem 5, § 7, poločkou 12, jako účastní přispěvek k vystavění sídlové na lince Světí Světí od Kaniše až ke potoku Vaperečtíchán
20.000 zl. nebo 20.000 K

24. Účast, uvedený v účastním náležitosti ze dne 22. prosince 1898, Z. Ř. č. 237, na rok 1899 pod číslem 5, § 7, poločkou 13, k ústavu sídla a předložený účastním náležitosti ze dne 24. června 1900, Z. Ř. č. 99, až do konce prosince 1900
10.000 zl. nebo 20.000 K

25. Účast, uvedený k ústavu sídla šumavské nížiny na rok 1897 pod číslem 1, § 7, poločkou 5, a předložený účastním náležitosti ze dne 24. června 1900, Z. Ř. č. 99, až do konce prosince 1900 10.000 zl. nebo 20.000 K

26. Účast, uvedený v účastním náležitosti ze dne 27. prosince 1899, Z. Ř. č. 265, na rok 1899 pod číslem 5, § 7, poločkou 15, jako účastní přispěvek k ústavu úpravě řeky Světí a Tavy
3.000 zl. nebo 10.000 K

27. Účast, uvedený v účastním náležitosti ze dne 22. prosince 1898, Z. Ř. č. 237, na rok 1899 pod číslem 5, § 7, poločkou 16, k ústavu sídla a předložený účastním náležitosti ze dne 24. června

1900, Z. Ř. č. 99, až do konce prosince 1900
3.000 zl. nebo 10.000 K

28. Účast, uvedený k ústavu sídla šumavské nížiny na rok 1897 pod číslem 5, § 7, poločkou 9, a předložený účastním náležitosti ze dne 24. června 1900, Z. Ř. č. 99, až do konce prosince 1900 5.000 zl. nebo 10.000 K

29. Účast, uvedený v účastním náležitosti ze dne 27. prosince 1899, Z. Ř. č. 265, na rok 1899 pod číslem 5, § 7, poločkou 17, na opravu sídlové třídky Mlýnských od Ústího a Čepceje na kornatých sídlové třídky přes St. Louč a Želiv až k Fale v Krušovicích 10.000 zl. nebo 20.000 K

30. Účast, uvedený v účastním náležitosti ze dne 27. prosince 1899, Z. Ř. č. 265, na rok 1899 pod číslem 5, § 7, poločkou 18, jako účastní přispěvek ke stavbě kornatých sídlové třídky Banských na trati a Hradčanské přes Přílechy až ke kornatým kornatým kornatým . . 18.000 zl. nebo 30.000 K

31. Účast, uvedený v účastním náležitosti ze dne 22. prosince 1898, Z. Ř. č. 237, na rok 1899 pod číslem 5, § 7, poločkou 2, jako účastní přispěvek k opravě obecních cest šumavské polonošské poutnických v Rudici, zejména na úpravě a opravě cesty z Rudic do Kamberovic a předložený účastním náležitosti ze dne 24. června 1900, Z. Ř. č. 99, až do konce prosince 1900
3.000 zl. nebo 10.000 K

32. Účast, uvedený v účastním náležitosti ze dne 22. prosince 1898, Z. Ř. č. 237, na rok 1899 pod číslem 5, § 7, poločkou 3, jako účastní přispěvek na opravu obecních sídlové třídky šumavské nížiny v ústí na smyčkování potoka a předložený účastním náležitosti ze dne 24. června 1900, Z. Ř. č. 99, až do konce prosince 1900
4.000 zl. nebo 8.000 K

33. Účast, uvedený v účastním náležitosti ze dne 22. prosince 1898, Z. Ř. č. 237, na rok 1899 pod číslem 5, § 7, poločkou 4, jako účastní přispěvek na vystavění mostu přes kornatou řeku, jákni i na úpravě cesty před tímto mostem a k ústavu na trati od St. Pětra do Čápy a předložený účastním náležitosti ze dne 24. června 1900, Z. Ř. č. 99, až do konce prosince 1900
4.000 zl. nebo 8.000 K

34. Účast, uvedený šumavské nížiny na rok 1896 pod číslem 5, § 7, poločkou 4 jako účastní přispěvek ke stavbě šumavské cesty přes řeku Tavu na trati kornatých sídlové třídky do Rudic a pr-

slučovací stávkovým náhlazem se dne 24. června 1900, Z. Ř. č. 98, a) do konce prosince 1900
12.000 š. nebo 47.000 K

25. Obec, uvedená v stávkovém náhlazem se dne 27. prosince 1899, Z. Ř. č. 285, na rok 1899 pod číslem 5, § 8, položkou 1, na opravu klauzurního mostu přes řeku Sarva v místě „Pouta Piv“, kilometr 24-21 jedlianské železnice
7.000 š. nebo 14.000 K

26. Obec, uvedená v stávkovém náhlazem se dne 27. prosince 1899, Z. Ř. č. 285, na rok 1899 pod číslem 5, § 8, položkou 5, na opravu jedlianské silnice železnice a řeky Riva Gashmannova v té silnici, přibližně, kilometr 70-71
7.500 š. nebo 15.000 K

27. Obec, uvedená v stávkovém náhlazem se dne 27. prosince 1899, Z. Ř. č. 285, na rok 1899 pod číslem 5, § 8, položkou 2, na opravu přelomkové trati v místě Červená, kilometr 22-4 a) 23-25 železnice v levém úhlu Nováky
8.000 š. nebo 12.000 K

28. Obec, uvedená v stávkovém náhlazem se dne 27. prosince 1899, Z. Ř. č. 285, na rok 1899 pod číslem 5, § 8, položkou 12, na opravu vlnatoprasné silnice železnice v místě Červená, kilometr 2-2 a) 2-8 5.000 š. nebo 10.000 K

29. Obec, uvedená v stávkovém náhlazem se dne 27. prosince 1899, Z. Ř. č. 285, na rok 1899 pod číslem 5, § 8, položkou 12, na přeložení jedlianské silnice železnice a Tluma (řeky Irvanec), kilometr 41-2 a) 44-4 . . . 14.000 š. nebo 28.000 K

30. Obec, uvedená v stávkovém náhlazem se dne 27. prosince 1899, Z. Ř. č. 285, na rok 1899 pod číslem 5, § 8, položkou 16, na nábytek peněznic, starba stáj a oprava přelomkové dráhy na Financemběle na trati železnice přes Sálitzka Jho 4.000 š. nebo 12.000 K

41. Obec, uvedená v stávkovém náhlazem se dne 27. prosince 1899, Z. Ř. č. 285, na rok 1899 pod číslem 5, § 8, položkou 17, na starbu nového mostu se železnou starbou vlnatoprasné přelomkové dráhy v místě Červená a ř. Silvestra, kilometr 60 palmborské silnice železnice 5.000 š. nebo 10.000 K

42. Obec, uvedená v stávkovém náhlazem se dne 27. prosince 1899, Z. Ř. č. 285, na rok 1899 pod číslem 5, § 8, položkou 21, na starbu nového mostu se železnou konstrukcí vlnatoprasné přelomkové dráhy

43. Obec, uvedená v stávkovém náhlazem se dne 27. prosince 1899, Z. Ř. č. 285, na rok 1899 pod číslem 5, § 8, položkou 22, na přeložení vlnatoprasné silnice železnice na Mělnicko
8.000 š. nebo 16.000 K

44. Obec, uvedená v stávkovém náhlazem se dne 27. prosince 1899, Z. Ř. č. 285, na rok 1899 pod číslem 5, § 8, položkou 26, na opravu železnice silnice železnice v Rádkovic, kilometr 102-0 a) 102-4, položky okres kosovský . . . 5.000 š. nebo 10.000 K

45. Obec, uvedená v stávkovém náhlazem se dne 27. prosince 1899, Z. Ř. č. 285, na rok 1899 pod číslem 5, § 8, položkou 28, na přeložení silnice trati „na Fungajola“ a starbu nového mostu se vlnatoprasné přelomkové dráhy vlnatoprasné silnice železnice přes potok Fungajola, kilometr 18-2 a) 18-0 železnice silnice krajní železnice Nováky
5.000 š. nebo 10.000 K

46. Obec, uvedená v stávkovém náhlazem se dne 26. prosince 1899, Z. Ř. č. 227, na rok 1899 pod číslem 5, § 8, položkou 16, k starbu obce a vlnatoprasné stávkovým náhlazem se dne 24. června 1900, Z. Ř. č. 99, a) do konce prosince 1900
12.000 š. nebo 30.000 K

47. Obec, uvedená v stávkovém náhlazem se dne 26. prosince 1899, Z. Ř. č. 227, na rok 1899 pod číslem 5, § 8, položkou 5, a vlnatoprasné stávkovým náhlazem se dne 24. června 1900, Z. Ř. č. 99, a) do konce prosince 1900
10.000 š. nebo 20.000 K

48. Obec, uvedená v stávkovém náhlazem se dne 27. prosince 1899, Z. Ř. č. 285, na rok 1899 pod číslem 5, § 8, položkou 21, na starbu nového mostu se železnou vlnatoprasné přelomkové dráhy vlnatoprasné silnice železnice přes řeku Riva a opravu vlnatoprasné silnice železnice, kilometr 144-54 železnice silnice vlnatoprasné
24.000 š. nebo 48.000 K

49. Obec, uvedená v stávkovém náhlazem se dne 26. prosince 1899, Z. Ř. č. 227, na rok 1899 pod číslem 5, § 8, pol. 13, na přeložení, vlnatoprasné opravu železnice silnice v levém úhlu Nováky a) vlnatoprasné mostu a) k osádě Sarva, kilometr 24-1 a) 23-2, jaká i osádě Dornoflem a Sarva, kilometr 22-2 a) 23-6 a) vlnatoprasné stávkovým náhlazem se dne 24. června 1900, Z. Ř. č. 99, a) do konce prosince 1900 . . . 11.800 š. nebo 23.700 K

10. Účinná, uvedená v časopise národní ze dne 28. prosince 1899, Z. Ř. č. 227, na rok 1899 pod číslem 5, § 8, položkou 17, na stavbu přelomů železnice silnice železnice pod Krasovcem, kilometr 1394 až 1379 a prodloužení železnice nákladní ze dne 24. června 1900, Z. Ř. č. 99, až do konce prosince 1900
8.000 zl. nebo 14.000 K

11. Účinná, uvedená v časopise národní ze dne 27. prosince 1899, Z. Ř. č. 265, na rok 1899 pod číslem 5, § 9, položkou 2, na opravu vodohásovacího-krápníkové silnice železnice mezi Kolářkou a Písní, kilometr 101-000 až 101-000
21.000 zl. nebo 32.000 K

12. Účinná, uvedená v časopise národní ze dne 27. prosince 1899, Z. Ř. č. 265, na rok 1899 pod číslem 5, § 9, položkou 18, na stavbu mostu na železnici konstatuje vrchol přes řeku Vltavu u Telčova na trati vedoucí silnice železnice
20.000 zl. nebo 40.000 K

13. Účinná, uvedená v časopise národní ze dne 27. prosince 1899, Z. Ř. č. 265, na rok 1899 pod číslem 5, § 11, položkou 1, na stavbu odbočky spojení se stávkou-železnice železnice v okolí přez Ústí
15.000 zl. nebo 30.000 K

14. Účinná, uvedená v časopise národní ze dne 27. prosince 1899, Z. Ř. č. 265, na rok 1899 pod číslem 5, § 13, položkou 1, jako nákladní připojení k úpravě řady stávek u lhan
10.000 zl. nebo 20.000 K

15. Účinná, uvedená v časopise národní ze dne 27. prosince 1899, Z. Ř. č. 265, na rok 1899 pod číslem 5, § 14, položkou 1, na stavbu železnice konstatuje vrchol a most přes řeku Otava u Blatna na trati plynové silnice Krasovcem
16.000 zl. nebo 32.000 K

16. Účinná, uvedená v časopise národní ze dne 27. prosince 1899, Z. Ř. č. 265, na rok 1899 na stavbu železnice v okolí přes Moravce do Písní 22.000 zl. nebo 44.000 K

17. Účinná, uvedená v časopise národní ze dne 27. prosince 1899, Z. Ř. č. 265, na rok 1899 pod číslem 5, § 14, položkou 2, na opravu a rozšíření železnice v okolí v Písní přes Písní, Chrástec a Dobruška až do Kotoru
15.000 zl. nebo 30.000 K

18. Účinná, uvedená v časopise národní ze dne 27. prosince 1899, Z. Ř. č. 265, na rok 1899 pod číslem 5, § 14, položkou 6, na stavbu odbočky silnice železnice jakožto doplněk připojení železnice v okolí plynové silnice v Ústí
20.000 zl. nebo 40.000 K

19. Účinná, uvedená v časopise národní ze dne 27. prosince 1899, Z. Ř. č. 265, na rok 1899 pod číslem 5, § 14, položkou 8, na opravu a rozšíření v okolí železnice v okolí přes Krasovce a Krasovce Spátek až k pohraniční železnici
14.000 zl. nebo 28.000 K

20. Účinná, uvedená v časopise národní ze dne 27. prosince 1899, Z. Ř. č. 265, na rok 1899 pod číslem 5, § 14, položkou 9, na stavbu železnice na Krasovce až do Mladé (Mladá) u Loranu 14.000 zl. nebo 28.000 K

21. Účinná, uvedená v časopise národní ze dne 27. prosince 1899, Z. Ř. č. 265, na rok 1899 pod číslem 5, § 14, položkou 13, aby železnice silnice v Lepetaně do Stávků Dobruška byla odbočka železnice, by doplnila byla stavba trati železnice-odbočky-plynové-železnice až poblíž Kotoru
16.000 zl. nebo 32.000 K

22. Účinná, uvedená v časopise národní ze dne 28. prosince 1899, Z. Ř. č. 227, na rok 1899 pod číslem 5, § 14, položkou 9, jako nákladní připojení ke stavbě konstatuje most přes řeku Otava u Podgrubce a prodloužení železnice nákladní ze dne 24. června 1900, Z. Ř. č. 99, až do konce prosince 1900 12.000 zl. nebo 24.000 K

23. Účinná, uvedená v časopise národní ze dne 27. prosince 1899, Z. Ř. č. 265, na rok 1899 pod číslem 5, § 1, položkou 1, na opravu železnice Krasovcem a v okolí konstatuje odbočky konstatuje, pak na rozšíření plynové Krasovcem a Krasovcem 20.000 zl. nebo 40.000 K

24. Účinná, uvedená v časopise národní ze dne 27. prosince 1899, Z. Ř. č. 265, na rok 1899 pod číslem 5, § 2, položkou 2, na stavbu na Krasovce 22.000 zl. nebo 44.000 K

25. Účinná, uvedená v časopise národní ze dne 27. prosince 1899, Z. Ř. č. 265, na rok 1899 pod číslem 5, § 2, položkou 3, na stavbu v okolí v okolí a prodloužení železnice nákladní ze dne 24. června 1900, Z. Ř. č. 99, až do konce prosince 1900 20.000 zl. nebo 40.000 K

26. Účinná, uvedená v časopise národní ze dne 27. prosince 1899, Z. Ř. č. 265, na rok 1899 pod číslem 5, § 2, položkou 4,

a předložený státním náhradám ze dne 24. června 1930, Z. Ř. č. 98, až do konce prosince 1930
40.000 š. nebo 80.000 K

63. Obec, uvedená v ústavním náhradě ze dne 28. prosince 1928, Z. Ř. č. 227, na rok 1929 pod titulem 5, § 7, položkou 1, na úpravu starší lázeň a předložený státním náhradám ze dne 24. června 1930, Z. Ř. č. 98, až do konce prosince 1930 5.000 š. nebo 10.000 K

68. Obec, uvedená v ústavním náhradě ze dne 27. prosince 1929, Z. Ř. č. 265, na rok 1929 pod titulem 5, § 8, položkou 1, na úpravu školy v Týru 20.000 š. nebo 40.000 K

69. Úvěr, poskytnutý k úhradě nákladů finančním příspěvkem na rok 1930 pod titulem 5, § 8, položkou 1, a předložený státním náhradám ze dne 24. června 1930, Z. Ř. č. 98, až do konce prosince 1930
480.000 š. nebo 960.000 K

70. Úvěr, poskytnutý finančním příspěvkem na rok 1930 pod titulem 5, § 8, položkou 1, na úpravu školy a předložený státním náhradám ze dne 24. června 1930, Z. Ř. č. 98, až do konce prosince 1930 400.000 š. nebo 800.000 K

71. Obec, uvedená v ústavním náhradě ze dne 27. prosince 1929, Z. Ř. č. 265, na rok 1929 pod titulem 5, § 8, položkou 3, na úpravu školy v Labi 100.000 š. nebo 200.000 K

72. Obec, uvedená v ústavním náhradě ze dne 28. prosince 1928, Z. Ř. č. 227, na rok 1929 pod titulem 5, § 8, položkou 2, k úhradě nákladů a předložený státním náhradám ze dne 24. června 1930, Z. Ř. č. 98, až do konce prosince 1930
100.000 š. nebo 200.000 K

73. Obec, uvedená v ústavním náhradě ze dne 27. prosince 1929, Z. Ř. č. 265, na rok 1929 pod titulem 5, § 8, položkou 3, na zřízení dílny pro domácí úpravy lázeň v Ústí n. L. a Krasném Újezdě 5.000 š. nebo 10.000 K

74. Úvěr, poskytnutý finančním příspěvkem na rok 1927 pod titulem 5, § 8, položkou 4, jako záruční příspěvek ke přípravě pro konání Mělnického Lázeňského ústavu a předložený státním náhradám ze dne 24. června 1930, Z. Ř. č. 98, až do konce prosince 1930
20.000 š. nebo 40.000 K

75. Obec, uvedená v ústavním náhradě ze dne 27. prosince 1929, Z. Ř. č. 265, na rok 1929 pod titulem 5, § 11, položkou 5, na stavbu na Prvo Prvo 25.000 š. nebo 50.000 K

76. Obec, uvedená v ústavním náhradě ze dne 27. prosince 1929, Z. Ř. č. 265, na rok 1929 pod titulem 5, § 11, položkou 13, na parní mlýnská a parní vany pro školu v Ústí
40.000 š. nebo 80.000 K

77. Obec, uvedená v ústavním náhradě ze dne 28. prosince 1928, Z. Ř. č. 227, na rok 1929 pod titulem 5, § 11, položkou 13, k úhradě nákladů a předložený státním náhradám ze dne 24. června 1930, Z. Ř. č. 98, až do konce prosince 1930
40.000 š. nebo 80.000 K

78. Obec, uvedená v ústavním náhradě ze dne 27. prosince 1929, Z. Ř. č. 265, na rok 1929 pod titulem 5, § 12, položkou 1, jako záruční příspěvek k nákladům na zřízení lázeň v Ústí n. L. a Krasném Újezdě 5.000 š. nebo 10.000 K

79. Obec, uvedená v ústavním náhradě ze dne 27. prosince 1929, Z. Ř. č. 265, na rok 1929 pod titulem 5, § 12, položkou 2, jako záruční příspěvek k nákladům na zřízení lázeň v Ústí n. L. a Krasném Újezdě 10.000 š. nebo 20.000 K

80. Obec, uvedená v ústavním náhradě ze dne 28. prosince 1928, Z. Ř. č. 227, na rok 1929 pod titulem 5, § 12, k úhradě nákladů a předložený státním náhradám ze dne 24. června 1930, Z. Ř. č. 98, až do konce prosince 1930
10.000 š. nebo 20.000 K

81. Úvěr, poskytnutý k úhradě nákladů na rok 1927 pod titulem 5, § 12, a předložený státním náhradám ze dne 24. června 1930, Z. Ř. č. 98, až do konce prosince 1930 10.000 š. nebo 20.000 K

82. Obec, uvedená v ústavním náhradě ze dne 27. prosince 1929, Z. Ř. č. 265, na rok 1929 pod titulem 7, § 1, na příspěvek k úhradě nákladů budovy v Oberkollině 22.420 š. nebo 44.840 K

83. Obec, uvedená v ústavním náhradě ze dne 27. prosince 1929, Z. Ř. č. 265, na rok 1929 pod titulem 7, § 3, na stavbu úřední budovy v Deutsch-Landshöhe 12.000 š. nebo 24.000 K

84. Obec, uvedená v statistickém náčrtu ze dne 27. prosince 1899, Z. Ř. č. 265, na rok 1899 pod číslem 7, § 4, na stavbu střední školy v Lublavi 48.000 zl. nebo 95.000 K

85. Obec, uvedená v statistickém náčrtu ze dne 27. prosince 1899, Z. Ř. č. 265, na rok 1899 pod číslem 7, § 4, políčkou 1, na stavbu mateřské školy v Terstu 200.000 zl. nebo 300.000 K

86. Obec, uvedená v statistickém náčrtu ze dne 28. prosince 1898, Z. Ř. č. 237, na rok 1898 pod číslem 7, § 4, k ústřední škole a profesorské statistickým náčrtům ze dne 24. srpna 1900, Z. Ř. č. 99, až do konce prosince 1900 50.000 zl. nebo 100.000 K

87. Obec, uvedená v statistickém náčrtu ze dne 27. prosince 1899, Z. Ř. č. 265, na rok 1899 pod číslem 7, § 6, políčkou 2, na stavbu střední školy v Trpěšicích 34.225 zl. nebo 68.470 K

88. Obec, uvedená v statistickém náčrtu ze dne 28. prosince 1898, Z. Ř. č. 237, na rok 1898 pod číslem 7, § 3, políčkou 4, k ústřední škole a profesorské statistickým náčrtům ze dne 24. srpna 1900, Z. Ř. č. 99, až do konce prosince 1900 50.000 zl. nebo 100.000 K

89. Obec, uvedená v statistickém náčrtu ze dne 27. prosince 1899, Z. Ř. č. 265, na rok 1899 pod číslem 7, § 7, políčkou 1, na přístavek k mateřské škole v Lucči 78.000 zl. nebo 142.000 K

90. Obec, uvedená v statistickém náčrtu ze dne 27. prosince 1899, Z. Ř. č. 265, na rok 1899 pod číslem 7, § 7, políčkou 2, na stavbu střední školy v Kralovicích 30.000 zl. nebo 60.000 K

91. Obec, uvedená v statistickém náčrtu ze dne 28. prosince 1898, Z. Ř. č. 237, na rok 1898 pod číslem 7, § 7, políčkou 2, k ústřední škole a profesorské statistickým náčrtům ze dne 24. srpna 1900, Z. Ř. č. 99, až do konce prosince 1900 92.000 zl. nebo 184.000 K

92. Obec, uvedená v statistickém náčrtu ze dne 27. prosince 1899, Z. Ř. č. 265, na rok 1899 pod číslem 7, § 4, na stavbu střední školy v Stejněpáně 15.000 zl. nebo 30.000 K

93. Obec, uvedená v statistickém náčrtu ze dne 27. prosince 1899, Z. Ř. č. 265, příloha II, na

rok 1899 pod políčkou 1, na ústřední přístavek pro vey v Týřetě a Lubi 400.000 zl. nebo 800.000 K

94. Účel, povolený finančním náčrtem ze rok 1897, příloha II, pod políčkou 5, na stavbu střední školy v Kralovicích a profesorské statistickým náčrtům ze dne 24. srpna 1900, Z. Ř. č. 99, až do konce prosince 1900 200.000 zl. nebo 400.000 K

B. V rozpočtu ministerstva české obrany.

1. Obec, uvedená v statistickém náčrtu ze dne 27. prosince 1899, Z. Ř. č. 265, příloha II, na rok 1899 pod políčkou 1, na ústřední kázeň pro plátoz v Slupě 140.000 zl. nebo 280.000 K

2. Obec, uvedená v též náčrtu, příloha II, na rok 1899 pod políčkou 2, na stavbu v starobné kázeň pro jelo v Hvozově, pak na koupaliště pro kázeň, které budov vyžadují na státních řízemcích, Jemelci a Strpě 202.191 zl. nebo 404.382 K

C. V rozpočtu ministerstva věd duchovních a vyučování.

1. Obec, uvedená v statistickém náčrtu ze dne 27. prosince 1899, Z. Ř. č. 265, na rok 1899 pod číslem 11, § 8, na stavbu a na koupaliště k ústřední mateřské škole v Praze 100.000 zl. nebo 200.000 K

2. Účel, povolený finančním náčrtem ze rok 1895 pod číslem 10, § 1, jako 2. částka na výstavbu nové učebny vědní a profesorské statistickým náčrtům ze dne 24. srpna 1900, Z. Ř. č. 99, až do konce prosince 1900 5.000 zl. nebo 10.000 K

3. Účel, povolený k ústřední škole finančním náčrtem ze rok 1895 pod číslem 10, § 5, jako číslo 4. částka a profesorské statistickým náčrtům ze dne 24. srpna 1900, Z. Ř. č. 99, až do konce prosince 1900 5.000 zl. nebo 10.000 K

4. Účel, povolený k ústřední škole finančním náčrtem ze rok 1897 pod číslem 10, § 5, jako číslo 5. částka a profesorské statistickým náčrtům ze dne 24. srpna 1900, Z. Ř. č. 99, až do konce prosince 1900 5.000 zl. nebo 10.000 K

5. Obec, uvedená v obchodním listině z dne 25. prosince 1898, Z. Ř. č. 237, na rok 1898 pod titulem 10, § 3, jako 6. částka a předložený obchodní listině z dne 24. června 1900, Z. Ř. č. 99, až do konce prosince 1900

5.000 zl. nebo 10.000 K

6. Obec, uvedená v obchodním listině z dne 27. prosince 1898, Z. Ř. č. 242, na rok 1899 pod titulem 11, § 5, za odměny a dotace

8.190 zl. nebo 16.380 K

7. Obec, uvedená v obchodním listině z dne 28. prosince 1898, Z. Ř. č. 237, na rok 1898 pod titulem 10, § 7, na opravu železnižského mostka v Salsobruhnu jakož i. částka a předložený obchodní listině z dne 24. června 1900, Z. Ř. č. 99, až do konce prosince 1900

15.000 zl. nebo 30.000 K

8. Obec, uvedená v obchodním listině z dne 27. prosince 1898, Z. Ř. č. 252, na rok 1899 pod titulem 11, § 7, za odměny a dotace pro Salsobruhno

29.000 zl. nebo 58.000 K

9. Obec, uvedená v obchodním listině z dne 27. prosince 1898, Z. Ř. č. 242, na rok 1899 pod titulem 11, § 7, za odměny a dotace pro Tyrolsko

2.300 zl. nebo 4.600 K

10. Ústí, povolený finanční nájemem na rok 1896 pod titulem 10, § 7, na opravu kovářských kotelů v Neubereci a předložený obchodní listině z dne 24. června 1900, Z. Ř. č. 99, až do konce prosince 1900

3.000 zl. nebo 6.000 K

11. Ústí, povolený finanční nájemem na rok 1897 pod titulem 10, § 7, na opravu železnižského mostka v Neubereci a předložený obchodní listině z dne 24. června 1900, Z. Ř. č. 99, až do konce prosince 1900

3.000 zl. nebo 6.000 K

12. Obec, uvedená v obchodním listině z dne 28. prosince 1898, Z. Ř. č. 237, na rok 1898 pod titulem 10, § 7, k úhradě účtu jako 2. částka a předložený obchodní listině z dne 24. června 1900, Z. Ř. č. 99, až do konce prosince 1900

3.000 zl. nebo 6.000 K

13. Ústí, povolený finanční nájemem na rok 1897 pod titulem 10, § 7, na opravu kovářských kotelů v Salsobruhnu jako 1. částka a předložený obchodní listině z dne 24. června 1900, Z. Ř. č. 99, až do konce prosince 1900

10.000 zl. nebo 20.000 K

14. Obec, uvedená v obchodním listině z dne 28. prosince 1898, Z. Ř. č. 237, na rok 1898 pod titulem 10, § 7, k úhradě účtu jako 2. částka a předložený obchodní listině z dne 24. června 1900, Z. Ř. č. 99, až do konce prosince 1900

10.000 zl. nebo 20.000 K

15. Obec, uvedená v obchodním listině z dne 27. prosince 1898, Z. Ř. č. 242, na rok 1899 pod titulem 11, § 7, za odměny a dotace pro Dalovice

41.970 zl. nebo 83.940 K

16. Ústí, povolený finanční nájemem na rok 1896 pod titulem 10, § 7, na opravu kovářských kotelů v Klamoviciach v Prusku a předložený obchodní listině z dne 24. června 1900, Z. Ř. č. 99, až do konce prosince 1900

500 zl. nebo 1.000 K

17. Ústí, povolený finanční nájemem na rok 1897 pod titulem 10, § 7, na opravu kovářských kotelů v Klamoviciach v Prusku a předložený obchodní listině z dne 24. června 1900, Z. Ř. č. 99, až do konce prosince 1900

1.200 zl. nebo 2.400 K

18. Ústí, povolený finanční nájemem na rok 1896 pod titulem 10, § 7, na opravu kotelů v kopalně sv. Barbory železnižského mostka v Písku jako 1. částka a předložený obchodní listině z dne 24. června 1900, Z. Ř. č. 99, až do konce prosince 1900

1.000 zl. nebo 2.000 K

19. Ústí, povolený finanční nájemem na rok 1897 pod titulem 10, § 7, na opravu vlnitých kotelů v Prusku a předložený obchodní listině z dne 24. června 1900, Z. Ř. č. 99, až do konce prosince 1900

1.000 zl. nebo 2.000 K

20. Ústí, povolený finanční nájemem na rok 1897, pod titulem 10, § 7, na opravu kotelů sv. Václava v Prusku jako 1. částka a předložený obchodní listině z dne 24. června 1900, Z. Ř. č. 99, až do konce prosince 1900

5.000 zl. nebo 10.000 K

21. Obec, uvedená v obchodním listině z dne 28. prosince 1898, Z. Ř. č. 237, na rok 1898 pod titulem 10, § 7, na opravu příčelí cedele v Prusku a předložený obchodní listině z dne 24. června 1900, Z. Ř. č. 99, až do konce prosince 1900

1.000 zl. nebo 2.000 K

22. Obec, uvedená v obchodním listině z dne 28. prosince 1898, Z. Ř. č. 237, na rok 1898 pod titulem 10, § 7, na předložení příjezdu pro opravu

- ložitelná sv. 25 na Hradčanský v Praze jako 2. částka a předložený obchodní vzájemnosti ze dne 24. června 1933, Z. Ř. č. 99, až do konce prosince 1933
4.000 zl. nebo 8.000 K
18. Obnos, uvedený v obchodním vzájemnosti ze dne 27. prosince 1929, Z. Ř. č. 243, na rok 1933 pod položkou 11, § 7, na odměnu a dárky pro Český 45.800 zl. nebo 91.600 K
19. Děl, povolený finančním úřadem na rok 1933 pod článkem 10, § 7, na opravu stromořadí lesův v Kocovské jako 1. částka a předložený obchodní vzájemnosti ze dne 24. června 1930, Z. Ř. č. 99, až do konce prosince 1933
2.700 zl. nebo 5.400 K
20. Děl, povolený finančním úřadem na rok 1933 pod článkem 10, § 7, k úpravě stromořadí lesův v Lesánské jako 2. částka a předložený obchodní vzájemnosti ze dne 24. června 1930, Z. Ř. č. 99, až do konce prosince 1933 2.700 zl. nebo 5.400 K
21. Obnos, uvedený v obchodním vzájemnosti ze dne 25. prosince 1929, Z. Ř. č. 237, na rok 1933 pod článkem 10, § 7, na opravu stromořadí lesův v Lesánské jako 2. částka a předložený obchodní vzájemnosti ze dne 24. června 1930, Z. Ř. č. 99, až do konce prosince 1933
5.000 zl. nebo 10.000 K
22. Obnos, uvedený v obchodním vzájemnosti ze dne 27. prosince 1929, Z. Ř. č. 243, na rok 1933 pod článkem 11, § 7, na odměnu a dárky pro 1933 27.400 zl. nebo 54.800 K
23. Obnos, uvedený v obchodním vzájemnosti ze dne 27. prosince 1929, Z. Ř. č. 243, na rok 1933 pod článkem 12, § 1, na nové střeby, přístavky a přístavky a na výši stavební úpravy v Bukovské pod Kač 39.200 zl. nebo 78.400 K
24. Obnos, uvedený v obchodním vzájemnosti ze dne 27. prosince 1929, Z. Ř. č. 243, na rok 1933 pod článkem 12, § 2, k úpravě stromořadí jako 1. a poslední částka a předložený obchodní vzájemnosti ze dne 24. června 1930, Z. Ř. č. 99, až do konce prosince 1933 6.000 zl. nebo 12.000 K
25. Obnos, uvedený v obchodním vzájemnosti ze dne 27. prosince 1929, Z. Ř. č. 243, na rok 1933 pod článkem 12, § 2, k úpravě stromořadí jako 2. a poslední částka a předložený obchodní vzájemnosti ze dne 24. června 1930, Z. Ř. č. 99, až do konce prosince 1933 6.000 zl. nebo 12.000 K
26. Obnos, uvedený v obchodním vzájemnosti ze dne 27. prosince 1929, Z. Ř. č. 243, na rok 1933 pod článkem 12, § 2, k úpravě stromořadí jako 1. a poslední částka a předložený obchodní vzájemnosti ze dne 24. června 1930, Z. Ř. č. 99, až do konce prosince 1933 6.000 zl. nebo 12.000 K
27. Obnos, uvedený v obchodním vzájemnosti ze dne 27. prosince 1929, Z. Ř. č. 243, na rok 1933 pod článkem 12, § 2, k úpravě stromořadí jako 1. a poslední částka a předložený obchodní vzájemnosti ze dne 24. června 1930, Z. Ř. č. 99, až do konce prosince 1933 18.527 zl. nebo 37.054 K
28. Děl, povolený finančním úřadem na rok 1933 pod článkem 12, § 2, kdy byla napočtena stromořadí v kateřovské v Šibenice jako 2. částka a předložený obchodní vzájemnosti ze dne 24. června 1930, Z. Ř. č. 99, až do konce prosince 1933
2.000 zl. nebo 4.000 K
29. Obnos, uvedený v obchodním vzájemnosti ze dne 29. prosince 1928, Z. Ř. č. 237, na rok 1933 pod článkem 12, § 2, na opravu kateřovské v Kocovské jako 1. částka a předložený obchodní vzájemnosti ze dne 24. června 1930, Z. Ř. č. 99, až do konce prosince 1933 4.000 zl. nebo 8.000 K
30. Obnos, uvedený v obchodním vzájemnosti ze dne 27. prosince 1929, Z. Ř. č. 243, na rok 1933 pod článkem 12, § 13, na nové střeby, přístavky a přístavky a na výši stavební úpravy pro Český 83.312 zl. nebo 166.624 K
31. Obnos, uvedený v obchodním vzájemnosti ze dne 29. prosince 1928, Z. Ř. č. 237, na rok 1933 pod článkem 12, § 14, na nové střeby, přístavky a přístavky, jak na úpravě stromořadí v Kocovské a předložený obchodní vzájemnosti ze dne 24. června 1930, Z. Ř. č. 99, až do konce prosince 1933
91.810 zl. nebo 183.620 K
32. Obnos, uvedený v obchodním vzájemnosti ze dne 27. prosince 1929, Z. Ř. č. 243, na rok 1933 pod článkem 12, § 14, na nové střeby, přístavky a přístavky, jak na úpravě stromořadí pro Kocovské 101.460 zl. nebo 202.920 K
33. Obnos, uvedený v obchodním vzájemnosti ze dne 27. prosince 1929, Z. Ř. č. 243, na rok 1933 pod článkem 12, § 18, na nové střeby, přístavky a přístavky a na výši stavební úpravy pro Bukovské 6.720 zl. nebo 13.440 K
34. Děl, povolený finančním úřadem na rok 1933 pod článkem 12, § 2, na opravu lesův Panny Marie na Náchodě na Vítil jako 2. částka a předložený obchodní vzájemnosti ze dne 24. června 1930, Z. Ř. č. 99, až do konce prosince 1933
12.600 zl. nebo 25.200 K
35. Obnos, uvedený v obchodním vzájemnosti ze dne 28. prosince 1928, Z. Ř. č. 237, na rok 1933 pod článkem 12, § 2, k úpravě stromořadí jako 1. a poslední částka a předložený obchodní vzájemnosti ze dne 24. června 1930, Z. Ř. č. 99, až do konce prosince 1933 6.000 zl. nebo 12.000 K
36. Obnos, uvedený v obchodním vzájemnosti ze dne 27. prosince 1929, Z. Ř. č. 243, na rok 1933 pod článkem 12, § 2, k úpravě stromořadí jako 1. a poslední částka a předložený obchodní vzájemnosti ze dne 24. června 1930, Z. Ř. č. 99, až do konce prosince 1933 18.527 zl. nebo 37.054 K
37. Děl, povolený finančním úřadem na rok 1933 pod článkem 12, § 2, kdy byla napočtena stromořadí v kateřovské v Šibenice jako 2. částka a předložený obchodní vzájemnosti ze dne 24. června 1930, Z. Ř. č. 99, až do konce prosince 1933
2.000 zl. nebo 4.000 K
38. Obnos, uvedený v obchodním vzájemnosti ze dne 29. prosince 1928, Z. Ř. č. 237, na rok 1933 pod článkem 12, § 2, na opravu kateřovské v Kocovské jako 1. částka a předložený obchodní vzájemnosti ze dne 24. června 1930, Z. Ř. č. 99, až do konce prosince 1933 4.000 zl. nebo 8.000 K

40. Obnos, vzešlý v čistém náhodě ze dne 27. prosince 1899, Z. Ř. č. 265, na rok 1899 pod číslem 13, § 3, na stavění šprawy pro Dalmatko 4.557 zl. nebo 3.134 K
41. Obnos, vzešlý v čistém náhodě ze dne 27. prosince 1899, Z. Ř. č. 265, na rok 1899 pod číslem 13, § 2, na stavění šprawy pro Čechy 14.000 zl. nebo 29.044 K
42. Obnos, vzešlý v čistém náhodě ze dne 28. prosince 1899, Z. Ř. č. 237, na rok 1899 pod číslem 14, na nové stavby, přístavby a přístavky v Dalmatku a předložený čistým náhodě ze dne 24. srpna 1900, Z. Ř. č. 99, až do konce prosince 1900 . . . 12.130 zl. nebo 25.690 K
43. Obnos, vzešlý v čistém náhodě ze dne 27. prosince 1899, Z. Ř. č. 265, na rok 1899 pod číslem 13, na nové stavby, přístavby a přístavky pro Dalmatko . . . 48.000 zl. nebo 94.000 K
44. Úrok, povelý finančním základem na rok 1899 pod číslem 15, § 1 na opatření, postavení a šprawy astro-fotografického dalekohledu pro učební instituci ve Vídni jako 2. a poslední částka a předložený čistým náhodě ze dne 24. srpna 1900, Z. Ř. č. 99, až do konce prosince 1900 . . . 10.000 zl. nebo 20.000 K
45. Obnos, vzešlý v čistém náhodě ze dne 27. prosince 1899, Z. Ř. č. 265, na rok 1899 pod číslem 13, § 3, na stavby a koupě nemovitostí, aby sloužily jako školní budovy, jako 2. částka pro univerzitu v Lipsku . . . 60.000 zl. nebo 120.000 K
46. Obnos, vzešlý v čistém náhodě ze dne 27. prosince 1899, Z. Ř. č. 265, na rok 1899 pod číslem 13, § 3, na šprawy, náhodě a vylovení peníze univerzity ve Št. Hradě . . . 22.500 zl. nebo 67.500 K
47. Obnos, vzešlý v čistém náhodě ze dne 28. prosince 1899, Z. Ř. č. 237, na rok 1899 pod číslem 15, § 4, na šprawy a šprawy na budovách lékařské univerzity v Praze a předložený čistým náhodě ze dne 24. srpna 1900, Z. Ř. č. 99, až do konce prosince 1900 . . . 40.000 zl. nebo 80.000 K
48. Obnos, vzešlý v čistém náhodě ze dne 27. prosince 1899, Z. Ř. č. 265, na rok 1899 pod číslem 13, § 4, na šprawy, náhodě a vylovení peníze lékařské univerzity v Praze . . . 9.848 zl. nebo 19.698 K
49. Obnos, vzešlý v čistém náhodě ze dne 27. prosince 1899, Z. Ř. č. 265, na rok 1899 pod číslem 13, § 4, pro anatomy lékařské univerzity v Praze 480 zl. nebo 884 K
50. Obnos, vzešlý v čistém náhodě ze dne 27. prosince 1899, Z. Ř. č. 265, na rok 1899 pod číslem 13, § 4, na šprawy, náhodě a vylovení peníze lékařské univerzity v Praze . . . 18.000 zl. nebo 36.110 K
51. Obnos, vzešlý v čistém náhodě ze dne 27. prosince 1899, Z. Ř. č. 265, na rok 1899 pod číslem 13, § 4, na veřejné náklady lékařské univerzity v Praze 7.880 zl. nebo 14.960 K
52. Obnos, vzešlý v čistém náhodě ze dne 27. prosince 1899, Z. Ř. č. 265, na rok 1899 pod číslem 13, § 4, na šprawy, náhodě a vylovení peníze pro společný náhodě univerzity v Praze . . . 177.000 zl. nebo 354.400 K
53. Obnos, vzešlý v čistém náhodě ze dne 28. prosince 1899, Z. Ř. č. 237, na rok 1899 pod číslem 15, § 2, na výhledy vystrojby a výhled náhodě ústavů a knih při Městské škole univerzity v Praze a předložený čistým náhodě ze dne 24. srpna 1900, Z. Ř. č. 99, až do konce prosince 1900 . . . 50.000 zl. nebo 110.000 K
54. Obnos, vzešlý v čistém náhodě ze dne 27. prosince 1899, Z. Ř. č. 265, na rok 1899 pod číslem 13, § 3, na stavby a koupě nemovitostí, aby sloužily jako knihovna a lékařské učebnice, zejména aby byla umístěna univerzitní knihovna univerzity v Praze jako 2. částka . . . 100.000 zl. nebo 200.000 K
55. Obnos, vzešlý v čistém náhodě ze dne 27. prosince 1899, Z. Ř. č. 265, na rok 1899 pod číslem 13, § 3, na stavby a koupě nemovitostí pro nemocnici, aby umístěna byla lékařská budova univerzity v Praze, jako 2. a poslední částka . . . 6.400 zl. nebo 12.400 K
56. Obnos, vzešlý v čistém náhodě ze dne 27. prosince 1899, Z. Ř. č. 265, na rok 1899 pod číslem 13, § 3, na šprawy, náhodě a vylovení peníze univerzity v Praze . . . 7.260 zl. nebo 15.000 K
57. Úrok, povelý finančním základem na rok 1899 pod číslem 15, § 4, na nové stavby pathologické anatomického ústavu univerzity lékařské

- jako 6. a poštovní štátia a predložený štátným návrhom so dňa 24. júna 1939, Z. Ř. č. 99, až do konce prosince 1939 25.000 zl. nebo 50.000 K
55. Úvěr, poskytovaný španělským vládnem na rok 1897 pod číselm 15, § 6, na účel udržování v katedrále národního univerzity královské jako 2. a poštovní štátia a predložený štátným návrhom so dňa 24. júna 1939, Z. Ř. č. 99, až do konce prosince 1939. 1.500 zl. nebo 3.000 K
56. Úvěr, poskytovaný španělským vládnem na rok 1897 pod číselm 15, § 6 na účel udržování pro Collapsus novum univerzity královské a predložený štátným návrhom so dňa 24. júna 1939, Z. Ř. č. 99, až do konce prosince 1939 318 zl. nebo 636 K
57. Úvěr, poskytovaný španělským vládnem so dňa 28. prosince 1898, Z. Ř. č. 237, na rok 1898 pod číselm 15, § 6, na účel stavby nové školy univerzity královské jako 2. štátia a predložený štátným návrhom so dňa 24. júna 1939, Z. Ř. č. 99, až do konce prosince 1939 20.000 zl. nebo 40.000 K
58. Úvěr, poskytovaný v číselním návrhu so dňa 27. prosince 1899, Z. Ř. č. 243, na rok 1899 pod číselm 15, § 4, na účel stavby a vybudování potreby univerzity královské 13.731 zl. nebo 27.462 K
59. Úvěr, poskytovaný v číselním návrhu so dňa 28. prosince 1898, Z. Ř. č. 237, na rok 1898 pod číselm 15, § 13, na účel udržování školy pro analýzu státního vyšetřování škol technických ve Š. Katedrále a predložený štátným návrhom so dňa 24. júna 1939, Z. Ř. č. 99, až do konce prosince 1939 360 zl. nebo 720 K
60. Úvěr, poskytovaný v číselním návrhu so dňa 27. prosince 1899, Z. Ř. č. 243, na rok 1899 pod číselm 15, § 14, na účel stavby a vybudování potreby školy vysoké školy technické v Praze 5.700 zl. nebo 11.400 K
61. Úvěr, poskytovaný v číselním návrhu so dňa 27. prosince 1899, Z. Ř. č. 243, na rok 1899 pod číselm 15, § 14, na účel stavby a vybudování potreby školy vysoké školy technické v Praze 3.345 zl. nebo 6.690 K
62. Úvěr, poskytovaný španělským vládnem na rok 1895 pod číselm 15, § 1, na účel udržování v katedrále národního univerzity královské jako 2. a poštovní štátia a predložený štátným návrhom so dňa 24. júna 1939, Z. Ř. č. 99, až do konce prosince 1939 1.500 zl. nebo 3.000 K
63. Úvěr, poskytovaný v číselním návrhu so dňa 27. prosince 1899, Z. Ř. č. 243, na rok 1899 pod číselm 15, § 15, na účel stavby a kúpi materiálů pro stavbu školy vysoké školy technické v Praze jako 3. a poštovní štátia 87.000 zl. nebo 174.000 K
64. Úvěr, poskytovaný v číselním návrhu so dňa 27. prosince 1899, Z. Ř. č. 243, na rok 1899 pod číselm 15, § 15, na účel stavby vysoké školy technické v Praze jako 3. a poštovní štátia 100.000 zl. nebo 200.000 K
65. Úvěr, poskytovaný v číselním návrhu so dňa 28. prosince 1898, Z. Ř. č. 237, na rok 1898 pod číselm 15, § 1, na účel stavby a udržování školy státního gymnasia ve Vídni, B. Geringmann, jako 2. štátia a predložený štátným návrhom so dňa 24. júna 1939, Z. Ř. č. 99, až do konce prosince 1939. 120.000 zl. nebo 240.000 K
66. Úvěr, poskytovaný v číselním návrhu so dňa 27. prosince 1899, Z. Ř. č. 243, na rok 1899 pod číselm 17, § 1, na účel stavby a udržování školy státního gymnasia ve Vídni, B. Geringmann, jako 2. a poštovní štátia 4.000 zl. nebo 8.000 K
67. Úvěr, poskytovaný v číselním návrhu so dňa 27. prosince 1899, Z. Ř. č. 243, na rok 1899 pod číselm 17, § 1, na účel stavby a vybudování potreby v Rakousku pod číselm 33.813 zl. nebo 67.626 K
68. Úvěr, poskytovaný v číselním návrhu so dňa 27. prosince 1899, Z. Ř. č. 243, na rok 1899 pod číselm 17, § 1, na účel stavby a vybudování potreby v Rakousku pod číselm 600 zl. nebo 1.200 K
69. Úvěr, poskytovaný španělským vládnem na rok 1895 pod číselm 15, § 1, na účel udržování v katedrále národního univerzity královské jako 2. a poštovní štátia a predložený štátným

nákladem ze dne 24. srpna 1900, Z. Ř. č. 99, až do konce prosince 1900

9.000 zl. nebo 19.800 K

74. Obec, uvedená v účetních listinách ze dne 27. prosince 1899, Z. Ř. č. 265, na rok 1899 pod číslem 17, § 1, na stavby a koupě nemovitostí, sly bylo umístěno státní gymnázium v Kolíně, jakož i škola 72.000 zl. nebo 154.000 K

75. Obec, uvedená v účetních listinách ze dne 28. prosince 1899, Z. Ř. č. 267, na rok 1899 pod číslem 16, § 1, na novou budovu pro státní gymnázium v Písku (bývalý jako 1. škola) a předložený účetní nákladem ze dne 24. srpna 1900, Z. Ř. č. 99, až do konce prosince 1900

100.000 zl. nebo 200.000 K

76. Obec, uvedená v účetních listinách ze dne 27. prosince 1899, Z. Ř. č. 265, na rok 1899 pod číslem 17, § 1, na úpravní náklady a vyřazení potřeby v Čáslavě . . . 9.285 zl. nebo 19.170 K

77. Obec, uvedená v účetních listinách ze dne 28. prosince 1899, Z. Ř. č. 267, na rok 1899 pod číslem 16, § 1, na novou budovu pro státní učební gymnázium a učebního tělesa v Olomouci (občanského) jako 2. škola a předložený účetní nákladem ze dne 24. srpna 1900, Z. Ř. č. 99, až do konce prosince 1900

10.000 zl. nebo 100.000 K

78. Ústř, uvedená šestičlenným zápisem ze dne 1899 pod číslem 16, § 1, na státní nové státní ve dvoře státního gymnázia v Tarnobzi (polského) a předložený účetní nákladem ze dne 24. srpna 1900, Z. Ř. č. 99, až do konce prosince 1900

600 zl. nebo 1.600 K

79. Obec, uvedená v účetních listinách ze dne 28. prosince 1899, Z. Ř. č. 267, na rok 1899 pod číslem 16, § 1, na novou budovu pro státní učební gymnázium v Husicích a předložený účetní nákladem ze dne 24. srpna 1900, Z. Ř. č. 99, až do konce prosince 1900 60.000 zl. nebo 120.000 K

80. Obec, uvedená v účetních listinách ze dne 28. prosince 1899, Z. Ř. č. 267, na rok 1899 pod číslem 16, § 1, na výměr úpravní státního gymnázia v Husicích a předložený účetní nákladem ze dne 24. srpna 1900, Z. Ř. č. 99, až do konce prosince 1900 . . . 2.000 zl. nebo 4.000 K

81. Obec, uvedená v účetních listinách ze dne 27. prosince 1899, Z. Ř. č. 265, na rok 1899 pod číslem 17, § 1, na stavby a koupě nemovitostí, sly bylo umístěno státní gymnázium v Lovosí 112.000 zl. nebo 234.000 K

82. Obec, uvedená v účetních listinách ze dne 27. prosince 1899, Z. Ř. č. 265, na rok 1899 pod číslem 17, § 1, na stavby a koupě nemovitostí, sly bylo umístěno státní gymnázium v Buzarově, jakož i škola 10.000 zl. nebo 20.000 K

83. Obec, uvedená v účetních listinách ze dne 27. prosince 1899, Z. Ř. č. 265, na rok 1899 pod číslem 17, § 1, na stavby a koupě nemovitostí, sly umístěny byly státní potřeby na státní gymnázium v Kámozi, jako 1. škola

40.000 zl. nebo 80.000 K

84. Obec, uvedená v účetních listinách ze dne 27. prosince 1899, Z. Ř. č. 265, na rok 1899 pod číslem 17, § 1, na úpravní náklady a vyřazení potřeby pro Haldy . . . 2.500 zl. nebo 5.000 K

85. Obec, uvedená v účetních listinách ze dne 28. prosince 1899, Z. Ř. č. 267, na rok 1899 pod číslem 16, § 1, na novou budovu pro státní gymnázium a sv. Anny v Kolíně a na výměr úpravní jako 2. a poslední škola a předložený účetní nákladem ze dne 24. srpna 1900, Z. Ř. č. 99, až do konce prosince 1900

74.000 zl. nebo 152.000 K

86. Obec, uvedená v účetních listinách ze dne 28. prosince 1899, Z. Ř. č. 267, na rok 1899 pod číslem 16, § 1, na novou budovu pro státní gymnázium v Kolíně a výměr úpravní jako 2. a poslední škola a předložený účetní nákladem ze dne 24. srpna 1900, Z. Ř. č. 99, až do konce prosince 1900 30.000 zl. nebo 60.000 K

87. Obec, uvedená v účetních listinách ze dne 28. prosince 1899, Z. Ř. č. 267, na rok 1899 pod číslem 16, § 1, na novou budovu pro státní učební gymnázium v Čerčovicích jako 1. škola a předložený účetní nákladem ze dne 24. srpna 1900, Z. Ř. č. 99, až do konce prosince 1900

60.000 zl. nebo 120.000 K

88. Obec, uvedená v účetních listinách ze dne 27. prosince 1899, Z. Ř. č. 265, na rok 1899 pod číslem 17, § 2, na úpravní náklady a vyřazení potřeby pro Haldy pod Haldy

1.000 zl. nebo 2.000 K

88. Obec, uvedená v statistickém náčrtu ze dne 28. prosince 1898, Z. Ř. č. 237, na rok 1898 pod číslem 16, § 9, na novou budovu pro družnou obilnickou vesnici v Praze na kóupě pozemků a jako 1. ústeční žitka a prodávající statistický náčrt ze dne 24. června 1900, Z. Ř. č. 99, až do konce prosince 1900

210.000 zl. nebo 420.000 K

89. Obec, uvedená v statistickém náčrtu ze dne 28. prosince 1898, Z. Ř. č. 237, na rok 1898 pod číslem 18, § 2, na opatření nábytku pro státní vesnici v Katedrálních Vinohradech a prodávající statistický náčrt ze dne 24. června 1900, Z. Ř. č. 99, až do konce prosince 1900

6.000 zl. nebo 12.000 K

90. Obec, uvedená v statistickém náčrtu ze dne 27. prosince 1899, Z. Ř. č. 265, na rok 1899 pod číslem 17, § 2, na úsparek, náčrtu a vypracování potěby pro Český . . . 29.775 zl. nebo 49.550 K

91. Obec, uvedená v statistickém náčrtu ze dne 28. prosince 1898, Z. Ř. č. 237, na rok 1898 pod číslem 18, § 2, na opatření nových nástrojů pro státní vesnici Štátní v Brně jako 2. žitka a prodávající statistický náčrt ze dne 24. června 1900, Z. Ř. č. 99, až do konce prosince 1900

90.000 zl. nebo 90.000 K

92. Obec, uvedená v statistickém náčrtu ze dne 27. prosince 1899, Z. Ř. č. 265, na rok 1899 pod číslem 17, § 8, na stavbu a kóupě nemovitosti pro státní ústí jako 2. žitka

50.000 zl. nebo 100.000 K

93. Obec, uvedená v statistickém náčrtu ze dne 27. prosince 1899, Z. Ř. č. 265, na rok 1899 pod číslem 19, § 1, na stavbu a kóupě nemovitosti pro státní přírůvková škola v Běhově

50.000 zl. nebo 100.000 K

94. Obec, uvedená v statistickém náčrtu ze dne 28. prosince 1898, Z. Ř. č. 237, na rok 1898 pod číslem 18, § 1, na dostavbu státní přírůvkové školy v Praze a na výkup úsparek jako 2. žitka a prodávající statistický náčrt ze dne 24. června 1900, Z. Ř. č. 99, až do konce prosince 1900

90.000 zl. nebo 180.000 K

95. Obec, uvedená v statistickém náčrtu ze dne 28. prosince 1898, Z. Ř. č. 237, na rok 1898

pod číslem 18, § 1, na přístavek státní přírůvkové školy v Lábevi jako 6. a prodávající žitka a prodávající statistický náčrt ze dne 24. června 1900, Z. Ř. č. 99, až do konce prosince 1900

12.000 zl. nebo 24.000 K

97. Obec, uvedená v statistickém náčrtu ze dne 28. prosince 1898, Z. Ř. č. 237, na rok 1898 pod číslem 18, § 1, na stavbu státní přírůvkové školy na Smíchově a na výkup náčrtu jako 1. žitka a prodávající statistický náčrt ze dne 24. června 1900, Z. Ř. č. 99, až do konce prosince 1900 . . . 200.000 zl. nebo 200.000 K

98. Obec, uvedená v statistickém náčrtu ze dne 27. prosince 1899, Z. Ř. č. 265, na rok 1899 pod číslem 19, § 1, na stavbu a kóupě nemovitosti pro státní ústí jako 2. žitka

80.000 zl. nebo 160.000 K

99. Obec, uvedená v statistickém náčrtu ze dne 27. prosince 1899, Z. Ř. č. 265, na rok 1899 pod číslem 18, § 1, jako přístavek státní žitky na přístavek k budově tamní státní lesnické školy jako 1. žitka a prodávající statistický náčrt ze dne 24. června 1900, Z. Ř. č. 99, až do konce prosince 1900 . . . 1.000 zl. nebo 2.000 K

100. Obec, uvedená v statistickém náčrtu ze dne 28. prosince 1898, Z. Ř. č. 237, na rok 1898 pod číslem 18, § 1, k ústí státní jako 2. žitka a prodávající statistický náčrt ze dne 24. června 1900, Z. Ř. č. 99, až do konce prosince 1900 . . . 1.500 zl. nebo 3.000 K

101. Obec, uvedená v statistickém náčrtu ze dne 27. prosince 1899, Z. Ř. č. 265, na rok 1899 pod číslem 19, § 1, na stavbu a kóupě pro státní přírůvková škola v Běhově

1.500 zl. nebo 3.000 K

102. Obec, uvedená v statistickém náčrtu ze dne 28. prosince 1898, Z. Ř. č. 237, na rok 1898 pod číslem 18, § 1, na stavbu na první náčrtu obilnické školy pro vesnici a státní výstavní v Katedrálních Vinohradech jako 2. a prodávající žitka a prodávající statistický náčrt ze dne 24. června 1900, Z. Ř. č. 99, až do konce prosince 1900

2.000 zl. nebo 4.000 K

103. Obec, uvedená v statistickém náčrtu ze dne 28. prosince 1898, Z. Ř. č. 237, na rok 1898 pod číslem 18, § 1, na stavbu nemovitosti žit-

svrup při šabrování štěrku v zář jako š. a postelci štěrku a postelcové štěrky národním ze dne 24. srpna 1930, Z. ř. č. 99, at de honore prosince 1930 2.500 zl. nebo 3.000 K

184. Obec, uvedená v číselníku národním ze dne 27. prosince 1929, Z. ř. č. 265, na rok 1930 pod číslem 13, § 1, k) odložen štěrky pro jednotlivé železnižské oddělení na úpravu, nářadí a vyznačení potřeby v Čechách 1.603 zl. nebo 15.374 K

185. Obec, uvedená v číselníku národním ze dne 27. prosince 1929, Z. ř. č. 265, na rok 1930 pod číslem 15, § 1, k) odložen štěrky pro jednotlivé železnižské oddělení na udržování a dopravu pro Čechy 1.450 zl. nebo 2.000 K

186. Obec, uvedená v číselníku národním ze dne 27. prosince 1929, Z. ř. č. 265, na rok 1930 pod číslem 20, § 2, na údržbu potřeby pro vyznačení nářadí a úpravu nástrojích žele jako 4. štěrku 2.000 zl. nebo 4.000 K

187. Obec, uvedená v číselníku národním ze dne 27. prosince 1929, Z. ř. č. 265, na rok 1930 pod číslem 21, § 1, na dopravu, nářadí a vyznačení potřeby pro Rakousko pod štěrky 1.150 zl. nebo 2.000 K

188. Obec, uvedená v číselníku národním ze dne 28. prosince 1928, Z. ř. č. 227, na rok 1930 pod číslem 20, § 1, na novou stavbu štěrku pro vyznačení oddělení v Dubrovnicích na úpravu povrchu a jako 1. stavbu štěrku a postelcové štěrky národním ze dne 24. srpna 1930, Z. ř. č. 99, at de honore prosince 1930 21.200 zl. nebo 147.000 K

189. Obec, uvedená v číselníku národním ze dne 27. prosince 1929, Z. ř. č. 265, na rok 1930 pod číslem 21, § 1, na stavbu a koupě nemovitostí, aby umístěn byl štěrky na vyznačení oddělení v Dubrovnicích, jako 2. štěrku 20.000 zl. nebo 20.000 K

190. Obec, uvedená v číselníku národním ze dne 28. prosince 1928, Z. ř. č. 227, na rok 1930 pod číslem 20, § 1, na novou stavbu oddělení štěrku v Hradčovicích a na vyznačení štěrku jako š. a postelci štěrku a postelcové štěrky národním ze dne 24. srpna 1930, Z. ř. č. 99, at de honore prosince 1930 74.400 zl. nebo 153.000 K

191. Obec, uvedená v číselníku národním ze dne 27. prosince 1929, Z. ř. č. 265, na rok 1930

pod číslem 21, § 1, na stavbu a koupě nemovitostí, aby umístěn byl štěrky na vyznačení oddělení v Litoměřicích, jako š. a postelci štěrku 85.900 zl. nebo 121.000 K

192. Obec, uvedená v číselníku národním ze dne 27. prosince 1929, Z. ř. č. 265, na rok 1930 pod číslem 21, § 1, na dopravu, nářadí a vyznačení potřeby pro Čechy 2.251 zl. nebo 18.242 K

193. Obec, uvedená v číselníku národním ze dne 27. prosince 1929, Z. ř. č. 265, na rok 1930 pod číslem 21, § 1, na vyznačení štěrku pro Čechy 1.500 zl. nebo 2.000 K

194. Obec, uvedená v číselníku národním ze dne 28. prosince 1928, Z. ř. č. 227, na rok 1930 pod číslem 20, § 1, na novou stavbu štěrku pro vyznačení oddělení a oddělení v Opavě jako š. a postelci štěrku a postelcové štěrky národním ze dne 24. srpna 1930, Z. ř. č. 99, at de honore prosince 1930 108.000 zl. nebo 218.000 K

195. Obec, uvedená v číselníku národním ze dne 27. prosince 1929, Z. ř. č. 265, na rok 1930 pod číslem 21, § 1, na dopravu, nářadí a vyznačení potřeby pro Šlesko 27.000 zl. nebo 34.000 K

196. Obec, uvedená v číselníku národním ze dne 27. prosince 1929, Z. ř. č. 265, na rok 1930 pod číslem 21, § 1, na stavbu a koupě nemovitostí jako vzhled potřeby pro stavbu štěrku v štěrku pro vyznačení oddělení v Stauditzu 1.200 zl. nebo 2.578 K

197. Obec, uvedená v číselníku národním ze dne 27. prosince 1929, Z. ř. č. 265, na rok 1930 pod číslem 21, § 1, na stavbu a koupě nemovitostí, aby umístěn byl štěrky pro vyznačení oddělení v Šumavě, jako 2. štěrku 60.000 zl. nebo 120.000 K

198. Obec, uvedená v číselníku národním ze dne 27. prosince 1929, Z. ř. č. 265, na rok 1930 pod číslem 21, § 7, na vyznačení oborých štěrky v štěrku 2.000 zl. nebo 4.000 K

199. Obec, uvedená v číselníku národním ze dne 27. prosince 1929, Z. ř. č. 265, na rok 1930 pod číslem 21, § 10, na stavbu a koupě nemovitostí, aby umístěn byla vzhled oborých štěrky v štěrku, jako 2. štěrku 50.000 zl. nebo 100.000 K

200. Obec, uvedená v číselníku národním ze dne 27. prosince 1929, Z. ř. č. 265, na rok 1930 pod číslem 21, § 1, na dopravu, nářadí a vyznačení potřeby pro štěrky jako 1. štěrku a postelcové štěrky

čísloletým nájemem ze dne 24. června 1900, X. Ř. č. 99, a) do konce prosince 1900

100.000 a) nebo 200.000 K

121. Obec, uvedená v čísloletém nájemě ze dne 28. prosince 1898, X. Ř. č. 237, příloha II, na rok 1899, pod položkou 1, na ústav hygienicko-šetrný a státního ústavu pro zločinné pokračující ve Vídni jako 1. škola a profesorský čísloletým nájemem ze dne 24. června 1900, X. Ř. č. 99, a) do konce prosince 1900

30.000 a) nebo 100.000 K

122. Obec, uvedená v čísloletém nájemě ze dne 28. prosince 1898, X. Ř. č. 237, příloha II, na rok 1899, pod položkou 2, na ústav hygienicko-šetrný ve Vídni jako 1. škola a profesorský čísloletým nájemem ze dne 24. června 1900, X. Ř. č. 99, a) do konce prosince 1900

250.000 a) nebo 510.000 K

123. Obec, uvedená v čísloletém nájemě ze dne 27. prosince 1899, X. Ř. č. 263, na rok 1899, příloha II, pod položkou 1, ke stejnému ústavu jako 1. škola 120.000 a) nebo 260.000 K

124. Obec, uvedená v čísloletém nájemě ze dne 28. prosince 1898, X. Ř. č. 237, příloha II, na rok 1899, pod položkou 4, na koupě šlapavých prostředků při univerzitě v Praze jako 1. škola třídou tzv. a profesorský čísloletým nájemem ze dne 24. června 1900, X. Ř. č. 99, a) do konce prosince 1900 70.000 a) nebo 120.000 K

125. Obec, uvedená v čísloletém nájemě ze dne 23. prosince 1899, X. Ř. č. 263, na rok 1899, příloha II, pod položkou 1, ke stejnému ústavu jako 1. třídní třídou tzv. 45.000 a) nebo 90.000 K

126. Obec, uvedená v čísloletém nájemě ze dne 28. prosince 1898, X. Ř. č. 237, příloha II, na rok 1899, pod položkou 2, na ústav fyzikálně-matematicko-astrofyzického ústavu České univerzity v Praze jako 1. škola a profesorský čísloletým nájemem ze dne 24. června 1900, X. Ř. č. 99, a) do konce prosince 1900

100.000 a) nebo 200.000 K

127. Obec, uvedená v čísloletém nájemě ze dne 1897, příloha II, pod položkou 2, na ústav fyzikálně-matematického ústavu v Praze a profesorský čísloletým nájemem ze dne 24. června 1900, X. Ř. č. 99, a) do konce prosince 1900

150.000 a) nebo 310.000 K

128. Obec, uvedená v čísloletém nájemě ze dne 28. prosince 1898, X. Ř. č. 237, příloha II,

na rok 1898, pod položkou 2, na ústav fyzikálně-matematického ústavu v Praze a na ústav fyzikálně-matematického ústavu v Praze a profesorský čísloletým nájemem ze dne 24. června 1900 a) do konce prosince 1900 7.000 a) nebo 14.000 K

129. Obec, uvedená v čísloletém nájemě ze dne 27. prosince 1899, X. Ř. č. 263, příloha II, na rok 1899, pod položkou 2, na ústav botanických univerzitních zářivků v ústavu jako 1. a profesorský čísloletým nájemem 50.000 a) nebo 100.000 K

130. Obec, uvedená v čísloletém nájemě ze dne 28. prosince 1898, X. Ř. č. 237, příloha II, na rok 1899, pod položkou 4, na ústav fyzikálně-matematického ústavu univerzity v Praze jako 1. škola a profesorský čísloletým nájemem ze dne 24. června 1900, X. Ř. č. 99, a) do konce prosince 1900 100.000 a) nebo 200.000 K

131. Obec, uvedená v čísloletém nájemě ze dne 27. prosince 1899, X. Ř. č. 263, příloha II, pod položkou 4, na ústav chemického ústavu České univerzity v Praze na rok 1899 jako 1. škola 100.000 a) nebo 200.000 K

132. Obec, uvedená v čísloletém nájemě ze dne 1897, příloha II, pod položkou 7, na ústav fyzikálně-matematického ústavu univerzity v Praze jako 1. škola a profesorský čísloletým nájemem ze dne 24. června 1900, X. Ř. č. 99, a) do konce prosince 1900

100.000 a) nebo 220.000 K

133. Obec, uvedená v čísloletém nájemě ze dne 28. prosince 1898, X. Ř. č. 237, příloha II, na rok 1899, pod položkou 7, na ústav fyzikálně-matematického ústavu univerzity v Praze jako 1. škola a profesorský čísloletým nájemem ze dne 24. června 1900, X. Ř. č. 99, a) do konce prosince 1900

100.000 a) nebo 200.000 K

134. Obec, uvedená v čísloletém nájemě ze dne 27. prosince 1899, X. Ř. č. 263, na rok 1899, v příloze II pod položkou 1, jako 1. škola 100.000 a) nebo 200.000 K

135. Obec, uvedená v čísloletém nájemě ze dne 1897, příloha II, pod položkou 14, na gymnasiu a učební ústav v Olomouci jako 1. škola a profesorský čísloletým nájemem ze dne 24. června 1900, X. Ř. č. 99, a) do konce prosince 1900

150.000 a) nebo 300.000 K

136. Obec, uvedená v čísloletém nájemě ze dne 1897, příloha II, pod položkou 19, na ústav poznání jako 1. škola stavebních učňů na státní vyhlášené škole ve Št. Hradci a profesorský čísloletým

náleželo se dne 24. června 1900, Z. ř. č. 99, až do konce prosince 1900:

129.000 zl. nebo 204.000 K

B. V rozsahu ministeria finančního.

1. Území, vvedené v celníkem měřeni se dne 27. prosince 1898, Z. ř. č. 263, na rok 1899 na starší úřední měřeni ve Vídni, II. okresu, a to pro kapitola 16, článek 1, měřeni území

100.000 zl. nebo 200.000 K

pro kapitola 16, článek 2, měřeni území finanční

75.000 zl. nebo 150.000 K

pro kapitola 16, článek 3, katastr daní pozemkové

150.000 zl. nebo 300.000 K

pro kapitola 17, článek 1, měřeni

75.000 zl. nebo 150.000 K

pro kapitola 18, měřeni

200.000 zl. nebo 400.000 K

2. Území, vvedené v celníkem měřeni se dne 27. prosince 1899, Z. ř. č. 263, na rok 1899 pod kapitola 14, článek 1, na starší úřední měřeni ve Vídni, XV. okresu, 77.000 zl. nebo 154.000 K

3. Území, vvedené v celníkem měřeni se dne 26. prosince 1898, Z. ř. č. 232, na rok 1898 pod kapitola 10, článek 2, „měřeni území finanční“, na starší úřední měřeni ve Paříži a Praze jako 1, měřeni a podrobnější celníkem měřeni se dne 24. června 1900, Z. ř. č. 99, až do konce prosince 1900 200.000 zl. nebo 400.000 K

4. Území, vvedené v celníkem měřeni se dne 27. prosince 1899, Z. ř. č. 263, na rok 1899 k území území jako 2, měřeni

200.000 zl. nebo 400.000 K

5. Území, vvedené v celníkem měřeni se dne 26. prosince 1898, Z. ř. č. 232, na rok 1898 pod kapitola 10, článek 2, na starší úřední měřeni ve Št. Brucku jako 1, měřeni a podrobnější celníkem měřeni se dne 24. června 1900, Z. ř. č. 99, až do konce prosince 1900

200.000 zl. nebo 400.000 K

6. Území, vvedené v celníkem měřeni se dne 26. prosince 1898, Z. ř. č. 232, na rok 1898 pod kapitola 10, článek 2, „měřeni daní přímých“, na starší úřední měřeni v Brumau-Landsbergu a podrobnější celníkem měřeni se dne 24. června 1900, Z. ř. č. 99, až do konce prosince 1900

6.800 zl. nebo 13.600 K

7. Území, vvedené v celníkem měřeni se dne 27. prosince 1899, Z. ř. č. 263, na rok 1899

pod stejné měřeni na kámpi dvanácti a na starší úřední měřeni v Chotíně

1.500 zl. nebo 3.000 K

8. Území, vvedené v celníkem měřeni se dne 27. prosince 1899, Z. ř. č. 263, na rok 1899 pod stejné měřeni na pšitavě a území území měřeni v Oberhofenau jako 2, měřeni

11.000 zl. nebo 22.000 K

9. Území, vvedené v celníkem měřeni se dne 27. prosince 1899, Z. ř. č. 263, na rok 1899 na starší úřední měřeni v Storzgau jako 1, měřeni a to:

pod kapitola 10, článek 3, měřeni daní přímých 1.871 zl. nebo 3.742 K;

pod kapitola 10, článek 6, měřeni území

4.420 zl. nebo 8.840 K;

pod kapitola 10, článek 9, katastr daní pozemkové 1.200 zl. nebo 2.400 K

10. Území, vvedené v celníkem měřeni se dne 26. prosince 1898, Z. ř. č. 232, na rok 1898 pod kapitola 10, článek 6, „měřeni území“ na starší úřední měřeni ve Mělně a podrobnější celníkem měřeni se dne 24. června 1900, Z. ř. č. 99, až do konce prosince 1900 28.000 zl. nebo 56.000 K

11. Území, vvedené v celníkem měřeni se dne 27. prosince 1899, Z. ř. č. 263, a rok 1899 pod kapitola 10, článek 7, „měřeni území“ na starší úřední měřeni v Otenshánu

19.210 zl. nebo 38.420 K

12. Území, vvedené v celníkem měřeni se dne 27. prosince 1899, Z. ř. č. 263, na rok 1899 pod stejné měřeni na starší úřední měřeni v Hlaviněm 10.200 zl. nebo 20.400 K

13. Území, vvedené v území měřeni pod týmž měřeni na rok 1899 na starší úřední měřeni v Těplé 24.205 zl. nebo 48.410 K

14. Území, vvedené v celníkem měřeni se dne 26. prosince 1898, Z. ř. č. 232, na rok 1898 pod týmž měřeni na úpravě starší měřeni měřeni ve Vrchlabí a podrobnější celníkem měřeni se dne 24. června 1900, Z. ř. č. 99, až do konce prosince 1900 6.800 zl. nebo 13.600 K

15. Území, vvedené v území měřeni pod týmž měřeni na rok 1899 na území pozemků a starší úřední měřeni v Právníci

19.000 zl. nebo 38.000 K

16. Území, vvedené v území měřeni pod týmž měřeni na rok 1899 na území domů v Ledě

1.600 zl. nebo 3.200 K

17. Účast, uvedená v členském nářízení ze dne 18. prosince 1948, Z. Ř. č. 237, na rok 1949 na stavbu železniční budovy v Ústředí
5.700 Kč nebo 12.000 Kč
18. Účast, uvedená v členském nářízení ze dne 28. prosince 1948, Z. Ř. č. 237, na rok 1949 pod kapitolou 10, ústředí B, „nová správa“, na novou budovu v Trávníčské a prodloužení členských nářezů ze dne 24. června 1950, Z. Ř. č. 99, až do konce prosince 1950
21.400 Kč nebo 43.200 Kč
19. Účast, uvedená v členském nářízení ze dne 27. prosince 1949, Z. Ř. č. 255, na rok 1950 pod tímž ústředím na stavění skladů křemíku celkové v Trávníčské 1.210 Kč nebo 5.140 Kč
20. Účast, uvedená v členském nářízení ze dne 27. prosince 1949, Z. Ř. č. 255, na rok 1950 pod tímž ústředím na novou stavbu v Podvokosyptkách jako 1. stavba . . . 1.220 Kč nebo 2.640 Kč
21. Účast, uvedená v členském nářízení ze dne 28. prosince 1948, Z. Ř. č. 237, na rok 1948 pod kapitolou 11, ústředí B, „období správy po likvidaci“, náklady na pořízení kancelářských stálých přístrojů dle seznamu nábytku komunistů a prodloužení členských nářezů ze dne 24. června 1950, Z. Ř. č. 99, až do konce prosince 1950
10.000 Kč nebo 20.000 Kč
22. Účast, uvedená v členském nářízení ze dne 27. prosince 1949, Z. Ř. č. 255, na rok 1950 pod kapitolou 11, ústředí B, k ústředí ústředí
10.000 Kč nebo 20.000 Kč
23. Účast, uvedená v členském nářízení ze dne 28. prosince 1948, Z. Ř. č. 237, na rok 1948 pod kapitolou 14, ústředí 1, na nové stavby, a to na stavbu nové budovy pro ústředí dle požadavků v Barokě a prodloužení členských nářezů ze dne 24. června 1950, Z. Ř. č. 99, až do konce prosince 1950 22.000 Kč nebo 44.000 Kč
24. Účast, uvedená v členském nářízení ze dne 28. prosince 1948, Z. Ř. č. 237, na rok 1948 pod kapitolou 15, „ústředí“, ústředí B, „nová stavba“, a prodloužení členských nářezů ze dne 24. června 1950, Z. Ř. č. 99, až do konce prosince 1950, a to:
správa a nové stavby na tabák ve Vídni (Ostávkový) . . . 120.000 Kč nebo 300.000 Kč
upravení staré pro umístění kanceláře ústředí na tabák a pro ústředí výroby dráhy ve Vídni (Rozvoje) 24.000 Kč nebo 48.000 Kč
- stavba terénní budovy a ústředí obilniny ve Fierentzské (Z. Stavka) 50.000 Kč nebo 100.000 Kč
ústředí obilniny Jádny v Novém Jitříně
10.000 Kč nebo 20.000 Kč
25. Účast, uvedená v členském nářízení ze dne 27. prosince 1949, Z. Ř. č. 255, na rok 1950 pod tímž ústředím, a to:
na stavbu železniční budovy pro generální ředitelstvo tabákové správy (L. Stavka)
100.000 Kč nebo 200.000 Kč
na stavbu terénní budovy, pak obilniny ve Fierentzské (Z. Stavka), pak na stavbu paty v barokě budově 12.000 Kč nebo 24.000 Kč
na stavbu lázeň pro obilniny v Jitříně
8.000 Kč nebo 16.000 Kč
na stavbu nové tabákové továrny v Písku (Z. Stavka) 100.000 Kč nebo 200.000 Kč
na stavbu nové tabákové továrny v Tachově (Z. Stavka) 100.000 Kč nebo 200.000 Kč
na ústředí likvidace dráhy v Jitříně
8.000 Kč nebo 16.000 Kč
na ústředí lázeň pro obilniny ve Wismutě
14.000 Kč nebo 28.000 Kč
na přístavek ke skladu a ústředí výroby dráhy v Jitříně 20.000 Kč nebo 40.000 Kč
na postavení paty na přístavek k dílně v Králově 8.000 Kč nebo 16.000 Kč
na přístavek k upravení dráhy Leno v Šance
5.000 Kč nebo 10.000 Kč
26. Účast, uvedená v členském nářízení ze dne 27. prosince 1949, Z. Ř. č. 255, na rok 1950 na stavbu železniční budovy v Praze jako 2. stavba, a to:
pod kapitolou 18, lázeň
14.200 Kč nebo 28.400 Kč
pod kapitolou 20, generální
6.917 Kč nebo 13.834 Kč
pod kapitolou 25, mínoměrny
6.917 Kč nebo 13.834 Kč
27. Účast, uvedená v členském nářízení ze dne 28. prosince 1948, Z. Ř. č. 237, na rok 1948 pod kapitolou 15, „ústředí“, ústředí B, „nová stavba“, a prodloužení členských nářezů ze dne 24. června 1950, Z. Ř. č. 99, až do konce prosince 1950
200.000 Kč nebo 400.000 Kč
28. Účast, uvedená v členském nářízení ze dne 28. prosince 1948, Z. Ř. č. 237, na rok 1948 pod kapitolou 15, „ústředí“, ústředí B, „nová stavba“, a prodloužení členských nářezů ze dne 24. června 1950, Z. Ř. č. 99, až do konce prosince 1950
200.000 Kč nebo 400.000 Kč
29. Účast, uvedená v členském nářízení ze dne 28. prosince 1948, Z. Ř. č. 237, na rok 1948 pod kapitolou 15, „ústředí“, ústředí B, „nová stavba“, a prodloužení členských nářezů ze dne 24. června 1950, Z. Ř. č. 99, až do konce prosince 1950
200.000 Kč nebo 400.000 Kč

holovy na Fuře v Praze jako 1. ústka a pro-
dávající ústředním nářadím se dne 24. června
1930, Z. Ř. č. 99, až do konce prosince 1930
100.000 zl. nebo 200.000 K

19. Účet, povolený finančním nářadím na rok
1927, příloha II, pod položkou 4 na starbu úřední
holovy v Katedrálě a prodávající ústředním nářadím
se dne 24. června 1930, Z. Ř. č. 99, až
do konce prosince 1930
120.000 zl. nebo 240.000 K

E. V rozpočtu ministeria obchodního.

1. Účet, povolený finančním nářadím na rok
1927 pod titulem 5, § 5, na starbu nově úřední
holovy v Deutsch-Landshofu jako 1. ústka a pro-
dávající ústředním nářadím se dne 24. června
1930, Z. Ř. č. 99, až do konce prosince 1930
3.000 zl. nebo 6.000 K

2. Účten, vředený v ústředním nářadím se
dne 28. prosince 1929, Z. Ř. č. 237, na rok 1929
pod titulem 7, § 3, k úřední ústce jako 2. ústka a
prodávající ústředním nářadím se dne 24. června
1930, Z. Ř. č. 99, až do konce prosince 1930
3.000 zl. nebo 6.000 K

3. Účten, vředený v ústředním nářadím se
dne 27. prosince 1929, Z. Ř. č. 245, na rok 1929
pod titulem 9, § 4, k úřední ústce jako 3. ústka
2.500 zl. nebo 5.000 K

4. Účten, vředený v ústředním nářadím se
dne 27. prosince 1929, Z. Ř. č. 245, na rok 1929
pod titulem 10, § 4, na starbu přístavnicí pobřeží
v Danzigu a Trogu . . . 2.500 zl. nebo 5.000 K

5. Účten, vředený v ústředním nářadím se
dne 27. prosince 1929, Z. Ř. č. 245, na rok 1929
pod titulem 11, na starbu přístavnicí pobřeží při
úřadním ústce ve Špitce jako 1. ústka
10.000 zl. nebo 20.000 K

6. Účet, povolený finančním nářadím na rok
1921 pod titulem 8, § 7, na rozličné přístavní
starby v Turetu a prodávající ústředním nářadím
se dne 24. června 1930, Z. Ř. č. 99, až do konce
prosince 1930 . . . 979.000 zl. nebo 1.958.000 K

7. Účten, vředený v ústředním nářadím se
dne 27. prosince 1929, Z. Ř. č. 245, na rok 1929
pod titulem 13, § 3, na výrobní ústředních přístavních
kapitálách parních plavidel a na dohled
k ustanovenému rybářství jako 1. ústka
3.000 zl. nebo 6.000 K

8. Účet, povolený finančním nářadím na rok
1927 pod titulem 9, § 4, při pobřeží jakožto nářadím
na starbu nových pobřežních a telegrafních budov
a prodávající ústředním nářadím se dne 24. června
1930, Z. Ř. č. 99, až do konce prosince 1930
171.000 zl. nebo 342.000 K

9. Účten, vředený v ústředním nářadím se
dne 27. prosince 1929, Z. Ř. č. 245, na rok 1929
pod titulem 12, § 4, na starbu pobřežních a tele-
grafních holovy v Katedrálě Vazeb jako 2. ústka
50.000 zl. nebo 100.000 K

10. Účten, vředený v ústředním nářadím se
dne 27. prosince 1929, Z. Ř. č. 245, na úpravní a rozličné
dokovací ústce . . . 42.000 zl. nebo 84.000 K

11. Účten, vředený v ústředním nářadím se
dne 27. prosince 1929, Z. Ř. č. 245, v příloze II
na rok 1929 pod položkou 1, na rozličné ústce
v Turku . . . 540.000 zl. nebo 1.080.000 K

F. V rozpočtu ministeria ležebního.

1. Účet, povolený finančním nářadím na rok
1929 pod kapitolou 27, titulem 14, § 1, na ústce
odbočky k rozličným ústcím na nádraží v Mittel-
grundě a prodávající ústředním nářadím se dne
24. června 1930, Z. Ř. č. 99, až do konce prosince
1930 ve část 7.410 zl. nebo v korunách 17.440 K

2. Účet, povolený finančním nářadím na rok
1929 pod kapitolou 28, titulem 7, § 1, na rozličné
ústce v Novém Špitce a prodávající ústředním nářadím
se dne 24. června 1930, Z. Ř. č. 99, až do konce
prosince 1930
50.000 zl. nebo 100.000 K

Účten, vředený v ústředním nářadím se dne
28. prosince 1929, Z. Ř. č. 237, na rok 1929 a
prodávající ústředním nářadím se dne 24. června
1930, Z. Ř. č. 99, až do konce prosince 1930, a to:

2. Pod kapitolou 28, titulem 4, § 2, na investice
a ležebního fondu porážkových tratí národních spo-
lečností dráh národních . . . 2.800 zl. nebo 5.600 K

Pod kapitolou 28, titulem 5, § 11:

4. Aby byly doplněny přednášky k nářadím a
výrobní ústce a dopravní ústky, ústky v to
přislouží nářadím . . . 50.000 zl. nebo 100.000 K

5. Aby nově založena a opravena byla nářadím
pro elektrický provoz ústky a aby byly upraveny ná-
střeje a přístroje k elektrickým potřebám
100.000 zl. nebo 200.000 K

6. Na prevenci pobunů a novot
30.000 zl. nebo 60.000 K

7. Na zlepšení vody napájení, na případě až třech obcích 100.000 zl. nebo 240.000 K

8. Pod kapitolou 25, ústředí 5, § 12, investice v těchto investičních fondech: a) třetí roková společnost dráh místních; na rozšíření stanic přípoje stanic a na úpravu telegrafních tratí na příslušné přípoje stanic cizích dráh 81.000 zl. nebo 198.000 K

Úlohy, uvedené v statistickém svazku za dne 27. prosince 1899, Z. R. 3. 265, na rok 1899, totiž:

9. Pod kapitolou 27, ústředí 1, na investiční výdaje 287.000 zl. nebo 574.000 K

10. Pod kapitolou 27, ústředí 4, § 2, na investice v investičních fondech postávaných tratí veřejné společnosti dráh místních 5.200 zl. nebo 12.400 K

Pod kapitolou 27, ústředí 5, § 11)

11. Stavě státní, úpravy a zařízení pro státní železniční osobní a nákladní a přístroje k obsluhování vnitřní pošty a amerického křesla na státního osobního a státního železničního stanic 110.000 K

12. Telegrafní, telefonní a signální vedení, přístroje a úpravy 150.000 zl. nebo 300.000 K

13. Pevnostní pokazy a stavby 15.000 zl. nebo 30.000 K

14. Výdaje údržbových prací telegrafních konstrukcí 50.000 zl. nebo 100.000 K

15. Údržba stanic a vozů, jakož i ochrana státek proti krádežím, úpravy a zařízení státek 300.000 zl. nebo 700.000 K

16. Výdaje nových a rozšíření drážních stanic 100.000 zl. nebo 200.000 K

17. Příjmy budovy a státek pro údržbu na trati st. hypotečno-lesoborového-garantního a polsko-rakousko-uhersko-garantního (15. Statist.) 15.000 zl. nebo 30.000 K

18. Aby lokomotivy byly opatřeny zařízeními rychlosti 10.000 zl. nebo 20.000 K

19. Zlepšení vody napájení, na případě až třech obcích 100.000 zl. nebo 200.000 K

20. Pod kapitolou 27, ústředí 5, § 12, investice v těchto investičních fondech: a) třetí roková společnost dráh místních; na rozšíření stanic přípoje stanic a na úpravu telegrafních tratí na příslušné přípoje stanic cizích dráh 81.000 zl. nebo 198.000 K

21. Pod kapitolou 27, ústředí 5, § 2, stavby 5.000 zl. nebo 10.000 K

22. Úvěr, poskytnutý nákladem za dne 27. listopadu 1899, Z. R. 3. 218, a poskytnutý na stanicích

provozů a v provedení železničních stanic příslušných ústředí, v ústředí II, odstavci d) v rozpočtu ministerstva telegrafního: Na úpravy telegrafních stanic přípoje stanic cizích dráh, jakož i na potřebné náklady telegrafních stanic pro úpravy stanic 2.700.000 zl. nebo 4.200.000 K

G. V rozpočtu ministerstva obrny.

1. Úvěr, poskytnutý nákladem nákladem za rok 1897 pod ústředí 2, na nákup balistických kulovnic ve Vídni a poskytnutý telegrafním stanicím za dne 24. srpna 1900, Z. R. 3. 19, až do konce prosince 1920 50.000 zl. nebo 100.000 K

2. Úlohy, uvedené v statistickém svazku za dne 27. prosince 1899, Z. R. 3. 265, na rok 1899 pod ústředí 2, na úpravy přístrojů pro údržbu státek pro státní a telegrafní stanic 4.000 zl. nebo 8.000 K

3. Úlohy, uvedené v statistickém svazku za dne 27. prosince 1899, Z. R. 3. 265, na rok 1899 pod ústředí 3, položkou 19, na údržbu stanic přípoje telegrafních stanic cizích dráh 5.000 zl. nebo 10.000 K

4. Úlohy, uvedené v statistickém svazku za dne 27. prosince 1899, Z. R. 3. 265, ve příloze II, na rok 1899, pod položkou 1, na investice ve státních křeslech jako 2. Statist. 250.000 zl. nebo 500.000 K

5. Úlohy, uvedené v statistickém svazku za dne 27. prosince 1899, Z. R. 3. 265, ve příloze II, na rok 1899, pod položkou 3, na hospodářské investice na rozšíření železničních stanic 90.000 zl. nebo 180.000 K

6. Úvěr, poskytnutý nákladem za dne 17. listopadu 1899, Z. R. 3. 218, ad Br. na úpravy telegrafních stanic přípoje stanic cizích dráh, jakož i na potřebné náklady telegrafních stanic pro úpravy stanic 900.000 zl. nebo 1.720.000 K

H. V rozpočtu ministerstva práv.

1. Úlohy, uvedené v statistickém svazku za dne 27. prosince 1899, Z. R. 3. 265, na rok 1899 pod ústředí 2, na úpravy a přístroje státních stanic 100.000 zl. nebo 200.000 K

2. Úlohy, uvedené v třetí svazek za rok 1899 pod ústředí 3, na údržbu státek 50.000 zl. nebo 100.000 K

3. Občina, vredenj v štiri našinci na rok 1888, pod štikom 3. oby evoty plitvopcy k obštvarstvu s občinstvom na Hrišt polovica spozitelj 3.000 al. nebo 10.000 K

4. Občina, vredenj v častihim našinci na dne 28. prosinca 1888, Z. R. č. 227, na rok 1888 pod štikom 3, na doplatil štinskih kalikov s predloženoj častihim našincim na dne 24. čeravn 1900, Z. R. č. 99, al do konca prosinca 1900 50.000 al. nebo 100.000 K

5. Ūbe, poveljnj štamblim našincem na rok 1881 pod štikom 4, § 22, na starbu krajakeho zvezo s štamblim a predloženoj častihim našincim na dne 24. čeravn 1900, Z. R. č. 99, al do konca prosinca 1900 3.000 al. nebo 10.000 K

6. Ūbe, poveljnj štamblim našincem na rok 1887 pod štikom 4, § 18, na starbu stavovim prosvetni budov v Ljubini a predloženoj častihim našincim na dne 24. čeravn 1900, Z. R. č. 99, al do konca prosinca 1900 22.130 al. nebo 44.260 K

7. Ūbe, poveljnj štamblim našincem na rok 1887 pod štikom 4, § 19, na starbu stavni budov v ržnicu v Škencu a predloženoj častihim našincim na dne 24. čeravn 1900, Z. R. č. 99, al do konca prosinca 1900 3.000 al. nebo 6.000 K

8. Občina, vredenj v častihim našinci na dne 28. prosinca 1888, Z. R. č. 227, na rok 1888 pod štikom 4, § 27, k štinski obči a predloženoj častihim našincim na dne 24. čeravn 1900, Z. R. č. 99, al do konca prosinca 1900 50.000 al. nebo 100.000 K

9. Občina, vredenj v častihim našinci na dne 27. prosinca 1889, Z. R. č. 263, na rok 1889 pod štikom 4, § 27, k štinski obči 30.000 al. nebo 60.000 K

10. Ūbe, poveljnj štamblim našincem na rok 1887 pod štikom 4, § 26, na starbu štinski budov v Karlovcih Vercih jako 1. štinka a predloženoj častihim našincim na dne 24. čeravn 1900, Z. R. č. 99, al do konca prosinca 1900 30.000 al. nebo 60.000 K

11. Občina, vredenj v častihim našinci na dne 27. prosinca 1889, Z. R. č. 263, na rok 1889 pod štikom 4, § 24, k štinski obči jako 3. štinka 30.000 al. nebo 60.000 K

12. Ūbe, poveljnj štamblim našincem na rok 1887 pod štikom 4, § 23, na starbu spoziti plitvopci stavni budov v ržnicu v Škencu, koncom

obce poveljnj a predloženoj častihim našincim na dne 24. čeravn 1900, Z. R. č. 99, al do konca prosinca 1900 3.000 al. nebo 6.000 K

13. Ūbe, poveljnj štamblim našincem na rok 1887 pod štikom 4, § 23, na starbu stavni budov v Tiholeh a predloženoj častihim našincim na dne 24. čeravn 1900, Z. R. č. 99, al do konca prosinca 1900 10.000 al. nebo 20.000 K

14. Občina, vredenj v častihim našinci na dne 28. prosinca 1888, Z. R. č. 227, na rok 1888 pod štikom 4, § 9, na starbu spozetni štinski budov v Mesolombardih a predloženoj častihim našincim na dne 24. čeravn 1900, Z. R. č. 99, al do konca prosinca 1900 15.000 al. nebo 30.000 K

15. Občina, vredenj v štiri našinci pod štikom 4, § 18, na ržnicu našinci štinski budov v Križevcih a predloženoj častihim našincim na dne 24. čeravn 1900, Z. R. č. 99, al do konca prosinca 1900 3.000 al. nebo 6.000 K

16. Občina, vredenj v štiri našinci na rok 1888 pod štikom 4, § 23, na starbu budov štinski zvezo v Pruzu jako 4. štinka a predloženoj častihim našincim na dne 24. čeravn 1900, Z. R. č. 99, al do konca prosinca 1900 100.000 al. nebo 200.000 K

17. Občina, vredenj v častihim našinci na dne 27. prosinca 1889, Z. R. č. 263, na rok 1889 pod štikom 4, § 25, k štinski obči jako 3. štinka 50.000 al. nebo 100.000 K

18. Občina, vredenj v našinci na dne 28. prosinca 1900, Z. R. č. 227, na rok 1898 pod štikom 4, § 29, na starbu spozetni štinski budov v Vrbiški a predloženoj častihim našincim na dne 24. čeravn 1900, Z. R. č. 99, al do konca prosinca 1900 11.240 al. nebo 22.280 K

19. Občina, vredenj v štiri našinci na rok 1888 pod štikom 4, § 40, na starbu štinski zvezo parniku zvezo) pržili na štinski budov v Pruskihobcih a predloženoj častihim našincim na dne 24. čeravn 1900, Z. R. č. 99, al do konca prosinca 1900 1.000 al. nebo 2.000 K

20. Občina, vredenj v štiri našinci na rok 1889 pod štikom 4, § 42, na starbu stavni budov v ržnicu v Trzinah jako 1. štinka a predloženoj častihim našincim na dne 24. čeravn 1900, Z. R. č. 99, al do konca prosinca 1900 10.000 al. nebo 20.000 K

11. Občina, uvedenj v tiskal nalaganj na rok 1899 pod številom 4, § 48, na starbu ošedral hiševy a vrtince v Jilbent jako 1. štetka s profestorskj čistakjskja nalaganja na dne 24. ferwa 1899, Z. Š. 2. 99, al da kance prosinca 1900

40.000 al. nebo 80.000 K

12. Občina, uvedenj v tiskal nalaganj na rok 1899 pod številom 4, § 47, na starbu ošedral hiševy v Števerboce vrtal mlikaču na starvitiš jako 1. štetka s profestorskj čistakjskja nalaganja na dne 24. ferwa 1900, Z. Š. 2. 99, al da kance prosinca 1900

20.000 al. nebo 40.000 K

13. Občina, uvedenj v čistakjskja nalaganj na dne 27. prosinca 1898, Z. Š. 2. 99, na rok 1899 pod številom 4, § 42, v tiskal naganj jako 2. štetka

30.000 al. nebo 60.000 K

14. Občina, uvedenj v tiskal nalaganj na rok 1899 pod številom 4, § 8, na starbu ošedral hiševy a vrtince v Wala jako 1. štetka

80.000 al. nebo 160.000 K

15. Občina, uvedenj v tiskal nalaganj na rok 1899, pod številom 4, § 8, na vrtičal jaj nalaganj

50.000 al. nebo 100.000 K

16. Občina, uvedenj v tiskal nalaganj na rok 1899 pod številom 4, § 7, na starbu upražičal štedal hiševy v Otročič-linč jako 1. štetka

20.000 al. nebo 40.000 K

17. Občina, uvedenj v tiskal nalaganj na rok 1899 pod številom 4, § 9, na starbu vrtince v Sobwani

19.000 al. nebo 38.000 K

18. Občina, uvedenj v tiskal nalaganj na rok 1899 pod številom 4, § 11, na starbu ošedral hiševy a vrtince v Mrazni jako 1. štetka

60.000 al. nebo 120.000 K

19. Občina, uvedenj v tiskal nalaganj na rok 1899 pod številom 4, § 15, na starbu ošedral hiševy v Toičkovec jako 2. štetka

20.000 al. nebo 40.000 K

20. Občina, uvedenj v tiskal nalaganj na rok 1899 pod številom 4, § 17, na starbu hiševy krajčičko meča v Marševca jako 2. štetka

70.000 al. nebo 140.000 K

21. Občina, uvedenj v tiskal nalaganj na rok 1899 pod številom 4, § 18, na starbu vrtince v okravnico meča v Waid

10.000 al. nebo 20.000 K

22. Občina, uvedenj v tiskal nalaganj na rok 1899 pod številom 4, § 21, na starbu ošedral hiševy v Lajšan jako 2. štetka 80.000 al. nebo 160.000 K

23. Občina, uvedenj v tiskal nalaganj na rok 1899 pod številom 4, § 22, na koočp a špava kaminca v Novem Mlad k vrtince vrtalica jako 2. štetka

50.000 al. nebo 100.000 K

24. Občina, uvedenj v tiskal nalaganj na rok 1899 pod številom 4, § 20, na starbu ošedral hiševy a vrtince v Plani jako 2. štetka

80.000 al. nebo 160.000 K

25. Občina, uvedenj v tiskal nalaganj na rok 1899 pod številom 4, § 24, na starbu ošedral hiševy v Števerboce jako 1. štetka

30.000 al. nebo 60.000 K

26. Občina, uvedenj v tiskal nalaganj na rok 1899 pod številom 4, § 40, na starbu ošedral hiševy v Marčev jako 1. štetka 90.000 al. nebo 180.000 K

27. Občina, uvedenj v tiskal nalaganj na rok 1899 pod številom 4, § 43, na starbu ošedral hiševy v Prastjerev jako 1. štetka

10.000 al. nebo 20.000 K

28. Občina, uvedenj v tiskal nalaganj na rok 1899 pod številom 4, § 44, na starbu ošedral hiševy v Števerci jako 1. štetka

50.000 al. nebo 100.000 K

29. Občina, uvedenj v tiskal nalaganj na rok 1899 pod številom 4, § 47, na starbu ošedral hiševy v Poličal Osvetel jako 1. štetka

30.000 al. nebo 60.000 K

40. Občina, uvedenj v tiskal nalaganj na rok 1899 pod številom 4, § 52, na starbu ošedral hiševy v Ulančev jako 1. štetka 80.000 al. nebo 160.000 K

41. Občina, uvedenj v tiskal nalaganj na rok 1899 pod številom 4, § 53, na razširvanj starbu v okravnico meča v Nisankovcih

10.000 al. nebo 20.000 K

§ 5.

Občina ministruvi finančevy post oščinsko, aby se skotak uvedl tozi nalaganj, kišev nalagjti mozi dnev 1. ledna 1901.

V Kranjci, dne 27. prosinca 1900.

František Josef m. p.

Kascher m. p.	Weissenhofsch m. p.
Wittak m. p.	Böhm m. p.
Sporn m. p.	Hartel m. p.
Hurek m. p.	Call m. p.
Glemmelli m. p.	Pletak m. p.

Zákoník říšský

190

království a země v radě říšské zastoupené

vydání se ve smlouvě z. k. dlevo a smlouvě říšské ve Vídní, v I. okresu, v sídli Singerstrasse č. 28, také roku 1901 v jazyce německém, vládním, českém, polském, ruském, slovenském, chorvátském a rumunském.

Předplatno za celý rok 1901 činělo těchto samos vydání stojí 8 K, nebo se pro něj dostalo nebo není se poslati (bez posla) za pouhé.

Předplácí se ve smlouvě z. k. dlevo a smlouvě říšské, I. okresu, Singerstrasse č. 28, kde také obkopy byly mohou jednotlivé ročníky a částky.

Ka předplateno bude přiloženo zároveň posla, poslaří také za zaplacení předplateno Zákoník říšský se smlou.

Období-3 se jedno nebo několik desetiletí Zákoník říšský nejedno, stojí německého vydání:

desetiletí 1849 až včetně 1858	30 K	desetiletí 1879 až včetně 1888	60 K
" 1859	24	" 1889	60
" 1899	31		
Pro desetiletí od roku 1848 až včetně do roku 1899 stojí 190 K			
Desetiletí		1879 1899 220	

V ostatních jazycích:

desetiletí 1870 až včetně 1879	30 K	desetiletí 1890 až včetně 1899	60 K
" 1880	40		
Desetiletí od roku 1870 až včetně 1899 190 K.			

Zákoník německý za smlouvě rok lze dostati se tyto ceny:

ročník 1848 se	4 K 80 h	ročník 1887 se	4 K — h	ročník 1880 se	5 K 80 h
" 1858	10 — 50	" 1888	4 — —	" 1890	6 — 80
" 1859	2 — 80	" 1889	4 — —	" 1891	6 — —
" 1860	2 — 80	" 1890	4 — 80	" 1892	6 — 40
" 1861	2 — 80	" 1891	4 — —	" 1893	6 — —
" 1862	2 — 80	" 1892	4 — 40	" 1894	6 — 40
" 1863	2 — 80	" 1893	4 — 80	" 1895	6 — —
" 1864	2 — 80	" 1894	4 — 80	" 1896	6 — —
" 1865	2 — 80	" 1895	4 — —	" 1897	6 — —
" 1866	2 — 80	" 1896	4 — 40	" 1898	6 — —
" 1867	2 — 80	" 1897	4 — 40	" 1899	6 — —
" 1868	2 — 80	" 1898	4 — 80	" 1900	6 — —
" 1869	2 — 80	" 1899	4 — —		
" 1870	2 — 80	" 1900	4 — —		
" 1871	2 — 80				
" 1872	2 — 80				
" 1873	2 — 80				
" 1874	2 — 80				
" 1875	2 — 80				
" 1876	2 — 80				
" 1877	2 — 80				
" 1878	2 — 80				
" 1879	2 — 80				
" 1880	2 — 80				
" 1881	2 — 80				
" 1882	2 — 80				
" 1883	2 — 80				
" 1884	2 — 80				
" 1885	2 — 80				
" 1886	2 — 80				
" 1887	2 — 80				
" 1888	2 — 80				
" 1889	2 — 80				
" 1890	2 — 80				
" 1891	2 — 80				
" 1892	2 — 80				
" 1893	2 — 80				
" 1894	2 — 80				
" 1895	2 — 80				
" 1896	2 — 80				
" 1897	2 — 80				
" 1898	2 — 80				
" 1899	2 — 80				
" 1900	2 — 80				

Co se tyto náklady, vydaných v jazyce německém jazykém polském rokem 1870, předtírají se za tyto ceny jako náklady německé.

Ná. Schůzovní nebo chybné došlo částky Zákoník říšský bude najisto ve částkách nedělních odstavcích bezpochybně z. k. dlevo a smlouvě říšské ve Vídní, II. okresu, Rossauer Str. 14.

Pro poslaří tato částky vydají se částky Zákoník říšský jen za cenu, za kterou se prodávají (%), nebo — 3 stotina z 3 k).

Poslaří všechny ročníky německého vydání od r. 1848 a ročníky ostatních německých vydání od roku 1870 jsou nyní úplné, málo nejen každý jednotlivý ročník za vydávane cenu, vyjmaří i každá jednotlivá částka všech těchto ročníků (%), nebo — 3 stotina z 3 k, bezpochybně z. k. dlevo a smlouvě říšské a proto málo každý poslaří Zákoník říšský smlou doplněná a částky jeho podle smlouví si smlouví.

Zákoník říšský

pro

království a země v radě říšské zastoupené.

Částka XXVII. Vydána a rozestána dne 30. prosince 1900.

Ustan. Čís. 97. Ústřední nářízení, jak náležit jest veřejná ústava státstva v ústavní hospodářství království a zemí na říšské radě zastoupených za rok 1900 a jak až do konce roku 1901 má býti dále upotřebena říšská náležitosti k hospodářství obcích roku 1900.

§ 1.

Cisáfské nařízení ze dne 27. prosince 1900,

jak náležit jest veřejná ústava státstva v ústavní hospodářství království a zemí na říšské radě zastoupených za rok 1900 a jak až do konce roku 1901 má býti dále upotřebena říšská náležitosti k hospodářství obcí roku 1900.

Na nákladě § 14 ústavní ústavy schváleného ze dne 21. prosince 1867, Z. R. č. 141, nařízají takto:

§ 1.

Za náležit pro veřejnou ústavu státstva v ústavní hospodářství království a zemí na říšské radě zastoupených za rok 1900, kterou jest podle ústavního nařízení ze dne 21. listopadu 1864, Z. R. č. 140, náležit, má na místě ústavního státstva býti ustanoven výdaje a příjmy v příslušech I a II obzvláště, a k tomu podle toho smlouvany výdaje na nákladě ústavních nařízení ze dne 27. prosince 1899, Z. R. č. 204, a ze dne 24. března 1900,

Z. R. č. 98, nařizoval a přijmy na nákladě toho dále.

§ 2.

Těch říšských a říšských v ustanovení výdaje a příjmy (příloha I a II) k ústavě náležitosti připojením jest uvedeno, že jich nálež po této době nálež v jedné ruce býti upotřebena, nálež jich až do konce roku 1901 býti použito, neboť-li až do konce roku 1900 upotřebodny, a k tomu příslušné výdaje smlouvany pro stavbu roku 1901.

§ 3.

Mimo ministerstva financí má jest úloha, aby ve skutek uvedl toto nařízení, které má býti mod. dnem 3. ledna 1901.

V Kaiseru, dne 27. prosince 1900.

František Josef m. p.

Korber m. p.

Witteck m. p.

Sperr m. p.

Berck m. p.

Giovannelli m. p.

Weinerschotek m. p.

Böhm m. p.

Hartel m. p.

Cah m. p.

Pietak m. p.

**Nestavení
výdajů a příjmů za rok 1900.**

Příloha I.

Rozpočtové výdaje a příjmy v roce 1900.

Číslo první — Potěby.

Klasifikační číslo	Název položky	V ý d a j e			
		náklad		indemnifikační	Suma
		1900	1901	1900	
	Výdaje státní				
1	I. Nejvyšší dvůr	2,200,000			2,200,000
2	II. Kabinetai kancelář Jeho Veličenstva 50%	100,100			100,100
3	III. Rada říšská.				
1	Podmnožená peněžní	100,700			100,700
2	Podmnožená osobní	1,570,500			1,570,500
3	Speciální výdaje obou podmnožen říšské rady	204,110			204,110
4	Služby	35,770			35,770
5	Kancelář kabinetai nad říšskou státní	20,110			20,110
6	Státní knihovna podmnožen			200,000	200,000
	Suma (Kapitola I, ústí 1—6)	2,430,500		200,000	2,630,500
4	IV. Rada ministří	48,000			48,000
5	V. Rada ministrůvských.				
1	Provozní náklady ministrůvských.	400,000			400,000
2	Peněžní výdaje	200,000			200,000
3	Služby na osobní úroveň	1,200,000			1,200,000
4	Telegrafní kancelář korespondenční	200,000			200,000
	Suma (Ústí 1—4)	2,270,000			2,270,000
6	Rada správná	570,070		2,000	572,070
	Suma (Kapitola I, ústí 1—6)	2,740,570		2,000	2,742,570
7	VI. Příspěvek k nákladům na náležitosti společné.				
1	Prostýpek příjmů vládních	100,000,000			100,000,000
2	Číslo příspěvků na náklady výdajů společných	200,000,000			200,000,000
3	Číslo příspěvků na náležitosti společné výdajů v Boudě a v Hrochovské a v ústí Lizebně obě			4,700,110	4,700,110
	Suma (Kapitola I, ústí 1—7)	100,000,000	200,000,000	4,700,110	204,700,110

Kategorie Třída Přísluší	Výdaje státní	V ý d a j e		
		Měsíci		S u m a
		1928	1927	
		k u r o n		
VI. Ministerium vnitra.				
1	Výdaje státní	1,995,640	8,000	1,995,640
2	Výdaje na záležitosti řídké	178,880	—	178,880
3	Výdaje politické v jednotlivých zemích	11,618,490	301,000	11,919,490
4	Výdaje na epidemie a epidemie	1,288,000	—	1,288,000
5	Výdaje bezpečnostní:			
1	Výdaje na policejní státní	840,000	—	840,000
2	Výdaje bezpečnostní v jednotlivých zemích	11,429,380	—	11,429,380
3	Mimořádné výdaje v Čechách (přeshraniční)	—	8,000	8,000
4	Mimořádné výdaje politické (Dobruška)	—	8,000	8,000
5	Nová stavební objekty letišť pro o. a. k. policejní komitativy a příslušný k nim náklady bezpečnostní státní v Praze	—	73,000	73,000
6	Čísťování přístavků letišť policejního řádu (Praha II. a poštovní státní)	—	181,750	181,750
7	Objekt policejní státní v Praze	—	18,000	18,000
8	Státní příspěvek k nákladům na rozšíření státní bezpečnostní služby v Agropolovce v Hlávčicích pod Řípem (L. státní)	—	20,000	20,000
9	Výdaje státní starobní v jednotlivých zemích	3,359,180	8,000	3,367,180
10	Čistoty vstřední na přístavcích námořních státních obšipoků a vstřední	187,400	—	187,400
	S u m a (Třída I—4)	38,892,790	395,000	39,287,790
6	Státní služba:			
1	V Hlávčicích pod Řípem	658,000	—	658,000
	1. Státní služba nová pro Hlávčičky v Hlávčicích 20 a 13 kusů služebních, policejní obšipoků a služebních	—	15,000	15,000
	2. Úprava služebních státních na služebních státních ve státních v Hlávčicích, a to v Hlávčicích 5040 a 5040, policejní, v Hlávčicích 5000 a 5130 kusů, v Hlávčicích 5080 a 5100 kusů a v Hlávčicích 5080 a 5080 kusů obšipoků a služebních státních (L. státní)	658,000	—	658,000
	S l u ž b a	658,000	15,000	1,121,000

Kategorie	Učel	Převzatí	Výdaje státní	V ý d a j e		
				Roků		S u m a
				1930	1931	
				K o r u n		
			Přehled	550.000	378.000	1.198.000
1	5	1	2. Základní územní sídla v kilometru 1-042—2-270 pauza a v kilometru 0-200—2-262 územní sídla sídla v území okresu Floridsdorf vedoucích, poli- tický okres Leopoldsdorfer (3. území)		100.000	100.000
		2	V Rakousku nad Rábi	437.000		437.000
			1. Oprava mostu přes řeku Thurnu u Eberberga v kilo- metru 2 v území okresu Vídně, politický okres Linzský		62.000	62.000
			2. Stavba mostu se železnicou konstrukcí vrchní přes řeku Thurnu u Wolnu v kilometru 1. území okresu Vídně, politický okres Vídně (1. území)		200.000	200.000
			3. Stavba mostu se železnicou konstrukcí vrchní přes řeku Thurnu u Lambachu na trati gmundensko- brunnenský území Vídně, politický okres gmundenský (2. území)		180.000	180.000
			4. Stavba mostu se železnicou vrchní konstrukcí přes řeku Thurnu v území, politický okres gmundenský (2. území)		67.000	67.000
		3	V Salcbursku	990.000		990.000
			1. Oprava mostů Vídně území mezi kilometrem 17 až 46-215, politický okres sv. Janův (2. území)		100.000	100.000
			2. Stavba mostu a vrchní železnicou státní přes řeku Salcburk mezi Oberndorferm a Leinfelden, poli- tický okres salcburský (2. území)		100.000	100.000
			3. Stavba dvou mostů a vrchní železnicou konstrukcí přes řeku Salcburk v Hölzeln, politický okres sal- cburský (2. území)		4.000	4.000
			4. Územní příslušek na státní sídlo u Wapenbeldu u Zell am See přes Kaprun až na Moosboden, poli- tický okres Zell am See (2. území)		5.000	5.000
		4	V Bavorsku	710.000		710.000
			1. Oprava územní sídla Vídně v kilometru 74, na tah mezi Wagnsbühel a St. Hradec, politický okres St. Hradec		12.000	12.000
			2. Stavba mostu se železnicou vrchní konstrukcí přes potok Lebnitz v kilometru 574, územní sídlo Vídně, politický okres (Salcburský) (1. území)		20.000	20.000
			3. Územní příslušek ke státní mostu se železnicou vrchní konstrukcí přes řeku Renu u Hradce, politický okres regenský (1. území)		10.000	10.000
			Spolu	2.022.000	1.020.000	3.042.000

Kategorie	Věst	Program	Výdaje státní	Výdaje			
				Měna			Suma
				milioŇů			
				1950	1951	1952	
				Luzem			
			Převážně	2 200 000	1 000 000	3 200 000	
1	3	4	4. Opava podpůrná při zřízeních státního vědomství na Ústavu vědy v ÚV, ústavu 1194, a 1214, počet státního vědomství, politický ústav vědomství (2. částka)		10 000	10 000	
			5. Nová státní vědomství (Převážně) přes ústavu vědomství a ústavu vědomství v ÚV, na ústav vědomství 1194, ústavu 1214, politický ústav vědomství (2. částka)		90 000	90 000	
			6. Ústřední příspěvek ke státnímu vědomství vědomství vědomství přes Ústav vědomství v ÚV, ústavu vědomství 1194, ústavu 1214, politický ústav vědomství (2. částka)		10 000	10 000	
			7. Státní vědomství na ústavu vědomství vědomství přes Ústav vědomství v ÚV, ústavu vědomství 1194, ústavu 1214, politický ústav vědomství (2. částka)		90 000	90 000	
			V Krasném	204 000		204 000	
			1. Převážně ústavu vědomství přes Ústav vědomství, politický ústav vědomství (1. částka)		40 000	40 000	
			2. Ústřední příspěvek k ústavu vědomství v Ústavu vědomství, politický ústav vědomství (1. částka)		5 000	5 000	
			3. Ústřední příspěvek k ústavu vědomství v Ústavu vědomství, politický ústav vědomství (2. částka)		4 000	4 000	
			4. Ústřední příspěvek na ústavu vědomství vědomství ústavu na ústav vědomství v Ústavu vědomství, politický ústav vědomství (2. částka)		5 000	5 000	
			5. Ústřední příspěvek k ústavu vědomství v Ústavu vědomství přes Ústav vědomství v Ústavu vědomství, politický ústav vědomství (2. částka)		2 000	2 000	
			6. Ústřední příspěvek k ústavu vědomství v Ústavu vědomství přes Ústav vědomství v Ústavu vědomství, politický ústav vědomství (2. částka)		2 500	2 500	
			V Krasném	276 000		276 000	
			1. Převážně ústavu vědomství v Ústavu vědomství, ústavu vědomství 21 000 a 21 200, politický ústav vědomství (1. částka)		30 000	30 000	
			2. Převážně ústavu vědomství v Ústavu vědomství, ústavu vědomství 21 000 a 21 200, politický ústav vědomství (2. částka)		50 000	50 000	
			V Převážně	80 000		80 000	
			1. Ústřední příspěvek k ústavu vědomství v Ústavu vědomství v Ústavu vědomství, politický ústav vědomství		4 000	4 000	
			2. Ústřední příspěvek ke státnímu vědomství přes Ústav vědomství v Ústavu vědomství, politický ústav vědomství		4 000	4 000	
			Suma	3 200 000	1 000 000	4 200 000	

Kapitola	Titul	Paragraf	Výdaje státní	V ý d a j e			H r a n a
				Přední		závěrečné	
				při účtu býti může až do konce prosince			
				1936	1935	1934	
				k u r o n			
			Převážka	1,299,900	1,299,900	1,299,900	
7	5	7	3. Ústavní příspěvek k vystratění konkurenční silnice mezi Barchuzem a Labinem, politický okres poljský a polský (I. částka)		20,000	20,000	
			4. Ústavní příspěvek k opravě poljské silnice Hrádk, mělnického úseku katedrálního provostství, mezi Křemčovem 27 a 27, politický okres tateňský (I. částka)		42,000	42,000	
			5. Ústavní příspěvek ke stavbě mostu přes potrubní tunel u hřbitova v Novém, politický okres greditský (I. částka)		4,000	4,000	
			6. Ústavní příspěvek k vystratění silnice údolím Ljubyň, politický okres gorký (I. částka)		16,000	16,000	
			7. Ústavní příspěvek k vystratění silnice údolím v pohraničím území mezi hřbitovem a Polízem, politický okres gorký, greditský a tateňský (I. částka)		20,000	20,000	
			8. Ústavní příspěvek ke stavbě mostu přes potrubní tunel na trati konkurenční silnice vedoucí od hranice Krušiny a Hradce do Barchuz a Trutna, politický okres selaný (I. částka)		8,000	8,000	
			9. Stavba mostu a vrbek konkurenční silnicou přes řeku Sotlu v Čeríně na trati podjezdu silnice Hrádk, politický okres gorký (I. částka)		148,000	148,000	
			10. Ústavní příspěvek na přeložení okresní silnice Klauz-Vrb-Pala, pak na vystratění silnice Klauz-Strouha-Bočina, politický okres volavský (I. částka)		7,000	7,000	
			11. Ústavní příspěvek ke stavbě okresní silnice staro-mládkovské s odbočkou do Lugl, pak k zlepšení okresní silnice od konkurenční silnice řídké do Trutna vedoucí na trati na levém břehu Sotlu letní postávkou volavského mostu a na opravu silnice údolím Hradce mezi Trutnovem a Hradčovicem, politický okres tateňský (I. částka)		18,000	18,000	
			12. Přeložení konkurenční silnice Hrádk mezi Kolářovem a Trutnovem, úseky 119-8 až 119-2, politický okres tateňský (I. částka)		48,000	48,000	
			13. Ústavní příspěvek k vystratění silnice na levém břehu Sotlu od Krasné až ke potoku Vojeršovicím, politický okres gorký (I. částka)		20,000	20,000	
			14. Ústavní příspěvek k vystratění konkurenční silnice Trutnov úseku od Sotlu až k vrbě Hambořovic, politický okres tateňský (I. částka)		5,000	5,000	
			15. Ústavní příspěvek k katedrálnímu úpravě řeky Sotla v Trutně, politický okres greditský (I. částka)		10,000	10,000	
				Převážka	1,299,900	1,299,900	

Kapitola	Titul	Příspěvek	V ý d a j e			
			Miliony		S u m a	
			čísločíslicí			
			1938	1937		
Výdaje státní			K o r u n			
			Převážně			
7	8	7	2.899.000	1.648.350	2.022.250	
				90.000	20.000	
				38.000	20.000	
	8	7	940.000		940.000	
				20.000	20.000	
				14.000	14.000	
				12.000	12.000	
				7.000	7.000	
				28.000	28.000	
				7.000	7.000	
				40.000	40.000	
				30.000	30.000	
				20.844	18.284	
				9.200	9.200	
				28.000	28.000	
				77.800	77.200	
			S e h m e	4.220.000	2.022.250	2.448.250

Kategorie	Titul	Převážně	Výdaje státní	V ý d a j e			
				Miliony Kčs		P r o s t a	
				1968	1967		1964
				K r o u s			
			Přehledně	4,279,980		3,031,654	3,291,524
3	4	5	12. Přetvoření kaskádového závěsu štěrku ve tvrdý od Vládního úř. k zemědělné krmivům, politický okres reutovský (Š. štátní)			7,620	7,620
			14. Nulový pasivní, stavba stáží a dílny na přílohy, stavba stáží na Patařovské na tvrdé štěrku úst- níce pivo štěrku (na, politický okres moravský (Š. štátní)			6,000	6,000
			15. Zřízení přílohy k odštěpení na úpravě štěrku dělby ve tvrdé Cestovní-Turkovské štěrku, politický okres moravský (Š. štátní)			7,974	7,974
			16. Zřízení přílohy ke stavbě nové stavby na stavbu krmivového závěsu štěrku pivo štěrku v Ho- stou, politický okres bohemský (Š. štátní)			120,000	120,000
			17. Úprava polytechnického učil a učil na štěrku pivo štěrku na (na, politický okres moravský (Š. štátní)			80,000	80,000
			18. Zřízení přílohy ke stavbě kaskádového závěsu v Týnské (Š. štátní)			344,950	344,950
			19. Úprava a vyřízení nákladových tvrdé štěrku úst- níce štěrku, ústníce štěrku štěrku, politický okres moravský a bohemský (Š. štátní)			12,000	12,000
			20. Zřízení přílohy k úpravě štěrku na stavbu štěrku stav v Patařovské štěrku, politický okres bohemský (Š. štátní)			5,000	5,000
			21. Zřízení přílohy ke stavbě kaskádového závěsu okružního, politický okres moravský (Š. štátní)			60,000	60,000
			22. Zřízení přílohy k vyřízení pasivního štěrku a štěrku pivo štěrku štěrku (Š. štátní) a přílohy stavby štěrku štěrku a štěrku, politický okres moravský (Š. štátní)			10,000	10,000
			23. Zřízení přílohy ke stavbě nové stavby štěrku stavby štěrku štěrku štěrku štěrku štěrku štěrku (Š. štátní)			6,000	6,000
			V šesti	1,390,000			1,390,000
			1. Stavba nové na stavbu nové krmivového štěrku štěrku štěrku štěrku štěrku štěrku štěrku štěrku kaskádového závěsu štěrku, politický okres bohemský			12,000	12,000
			2. Stavba štěrku štěrku a štěrku štěrku štěrku			22,500	22,500
			3. Zřízení přílohy k odštěpení na vyřízení štěrku stavby štěrku štěrku štěrku štěrku štěrku štěrku štěrku stavby štěrku v štěrku, politický okres moravský			3,000	3,000
			4. Zřízení přílohy ke stavbě nové stavby nové stavby stavby štěrku štěrku štěrku štěrku štěrku štěrku štěrku stavby štěrku štěrku štěrku štěrku štěrku štěrku štěrku politický okres bohemský			4,500	4,500
			Šest	4,000,000		2,719,624	2,849,120

Výběh část Průmysl	T	a.	b.	Výdaje státní	V ý d a j e			S u m a
					Naše		1933	
					1932	1931		
					K u r s			
				Průmysl	5,508,900	2,770,220	3,418,120	
				5. Kancelář přístavků na přelomu želez. tratí a Městská ulice od k. výhledu silničního okružní okružní s Městem na Hruv. vr. Katedrály, politický okres mostecký (2. částka)		5,000	5,000	
				6. Kancelář přístavků k vyhlášení 2000 m železn. železniční trať Čechobuzovského-železnického okružní železn. v Králověhradeckém předměstí v Kolíně, politický okres kolínský (1. částka)		10,000	10,000	
				7. Kancelář přístavků na novou stavbu mostu a Městské ulice přes Otáv v Chotěboři na trati železn. okružní od Města do Otavy, politický okres otavský (1. částka)		14,000	14,000	
				8. Kancelář přístavků na opravu mostu na trati okružní okružní měřítko-otavská, politický okres královéhradecký (1. částka)		10,000	10,000	
				9. Kancelář přístavků k vyhlášení na vyhlášení železn. okružní v Praze, a to od kilometru 197-2 do 207-2 (okružní okružní okružní železn. a v kilometru 184-74 od 184-12, pak od kilometru 184-225 od do 205-228 rožmbersko-plzeň-ko-kraňovského okružní železn. v Praze, politický okres pražský (1. částka)		60,000	60,000	
				10. Oprava železnice okružní železn. most železnice okružní okružní a tak v okrese Město (okružní okružní okružní), kilometr 2-000 od 2-000, politický okres královéhradecký (2. částka)		20,400	20,400	
				11. Stavba mostu na železnici vedle konstrukce přes řeku Volpřahu, na trati železnice-řínsko-berounské okružní železn. politický okres strakonický (2. částka)		30,400	30,400	
				12. Kancelář přístavků k vyhlášení na vyhlášení 224-2m železn. železniční trať železn. okružní okružní v okrese okružní-okružní, politický okres Království Hradecký (2. částka)		7,000	7,000	
				13. Stavba mostu na železnici konstrukce vedle přes řeku Mlýnskou v Nové Vsi na trati Město-královéhradecké okružní železn. kilometr 39-225, politický okres (okružní) (2. částka)		40,000	40,000	
				14. Kancelář přístavků ke stavbě okružní a železnice přes Káňanský do Káň, politický okres železnický (2. částka)		30,000	30,000	
				15. Konečná stavba k železnici železnice od kilometru 1-800 od do 2-225 Město, od kilometru 2-400 od do 2-500 železnice, od kilometru 2-500 od do 2-500 železnice-okružní a od kilometru 2-500 od 2-500 železnice-okružní okružní železn. politický okres železnický a Království Hradecký (2. částka)		100,000	100,000	
				Spolu	5,508,900	2,800,220	3,418,120	

Měsíční účet	Tržeb	Průběh	Výdaje státní	V ý d a j e		
				Miliony Kč (mil. Kč)		Euro
				Účetní rok 1991 podle odhadů ke dni 31. prosince 1990		
				1990	1991	1990
				K o r u n a		
			Průběh	5,009,900	3,103,000	9,612,900
20	20		24. Starba mostu se železnou konstrukcí včetně přejezdu přes Vltavu u Votavy na trati veřejné silnice III. třídy, politický okres státní (J. Hořava)		100,000	100,000
			25. Starba	490,000		490,000
			1. Starba mostu se železnou konstrukcí včetně železných ramp v Holčovicích na trati silnice I. třídy silnice III. třídy, územní úřad 100, politický okres hradecký (J. Hořava)		30,000	30,000
			2. Územní příprava ke stavbě opavské silnice v Olomouci od Březové a Lipovské u obce Štáblůvka do Březové a Štáblůvka, politický okres olomoucký (J. Hořava)		30,000	30,000
11			26. Starba	330,000		330,000
			1. Úprava okružní okružní silnice III. třídy v ulicích Fialová, Gajdová, Kamená 14, politický okres Vyškovský		30,000	30,000
			2. Starba mostu se železnou konstrukcí včetně přejezdu přes Opavu a Krasno na trati opavsko-šternberské silnice III. třídy, politický okres krasnoarský		65,000	65,000
			3. Územní příprava ke stavbě mostu se železnou konstrukcí včetně přejezdu přes Opavu a Březová, politický okres Vyškovský (J. Hořava)		15,000	15,000
			4. Starba silničního spojení od maršovo-šternberské silnice III. třídy přes Dvůrčany do Opavy, politický okres opavský (J. Hořava)		35,000	35,000
10			27. Starba a v. Krasno	3,210,000		3,210,000
			1. Starba mostu se železnou konstrukcí včetně přejezdu přes Vltavu u Krasna a Podpání, politický okres krasnoarský a podpánský (J. Hořava)		120,000	120,000
			2. Územní příprava k opravě silniční okružnice a okružní silnice v krasnovském okruhu, politický okres krasnoarský a podpánský (J. Hořava)		35,000	35,000
			3. Starba mostu a vedlejší konstrukcí železnou včetně přejezdu přes Vltavu u Krasna na trati krasnoarské silnice III. třídy, politický okres krasnoarský (J. Hořava)		100,000	100,000
			4. Územní příprava k opravě silniční okružnice silniční okružnice, politický okres Krasnoarsko-středočeský (J. Hořava)		30,000	30,000
			5. Územní příprava ke stavbě silnice III. třídy v obci Dvůrčany, politický okres krasnoarský (J. Hořava)		10,000	10,000
			6. Územní příprava ke stavbě silnice III. třídy v obci Krasno, politický okres krasnoarský a podpánský (J. Hořava)		30,000	30,000
			Spolu	9,621,800	3,721,000	13,302,800

Kraj	Okres	Příspěvek	Výdaje státní	V ý d a j e		
				Celkem		S u m a
				1900	1901	
				K o r u n		
			Přemysla	3,537,360	3,721,480	13,858,280
7	5-12		7. Ústřední příspěvek k úpravě obecní silnice Prácheň - Pšovany, politický okres pomohánský (3. třída)		20,000	20,000
			8. Ústřední příspěvek k úpravě obecní silnice Zdobychov - Hlásná, politický okres vratislavský a myslivonský (3. třída)		18,000	18,000
			9. Úprava železnic silnic v okolí Ivněvsi, politický okres Ivněvský (3. třída)		60,000	60,000
			10. Ústřední příspěvek k úpravě obecní silnice Čimelice - Bukovčice, politický okres jurovský (3. třída)		18,000	18,000
			11. Ústřední příspěvek k úpravě silnice Budeč - Topolovický, politický okres Banská Stranice (3. třída)		40,000	40,000
			12. Ústřední příspěvek na úpravu obecní silnice napříčím - státní - rozsovcovské, politický okres hradecký, místní a kolínskovský (7. třída)		20,000	20,000
			13. Úprava obecní cesty Křižkovic - Želazná a starba nová přes řeku Buzatu a Želazná, politický okres hradecký (3. třída)		24,000	24,000
			13. V Rakovně	220,000		220,000
			1. Ústřední příspěvek na úpravu nové silnice Prácheň - Ledeč - Hrást na trati obecní silnice českokrálovské - mládežnické, politický okres turnovský		14,000	14,000
			2. Ústřední příspěvek k úpravě silnice Bělá - Jelen, politický okres mládežnický (3. třída)		20,000	20,000
			3. Ústřední příspěvek k úpravě silnice Mladá - Jihlavská - Pátek, Hlásná, Stará a Hrást, politický okres dolopolecký a prácheňský (3. třída)		27,000	27,000
			14. V Dobrušce	290,000		290,000
			1. Ústřední příspěvek k vytažení obecní silnice z Gálska (okres Kolínský) od hr. Křtiny - Kolářova nad Štrobou, politický okres mládežnický		20,000	20,000
			2. Starba železní silnice v přístavě u silnice Hlava k krasopetrovskému klančínu a Dobruška, politický okres dubrovický (3. třída)		20,000	20,000
			3. Starba železní silnice z Újezdí přes Hrást do Hrást, politický okres kolínský (3. třída)		60,000	60,000
			4. Starba železní silnice z Koutna přes Podhradje až k novému mostu přes řeku Gálska v Podhradje, politický okres mládežnický (3. třída)		20,000	20,000
			Sedláč	10,054,780	6,108,220	14,363,000

English Title	Převzat	Výdaje státní	V ý d a j e		
			Měsí		S u m a
			pro období		
			1968	1967	
K U R Y					
		Převážka	18.056,730	4.109,220	22.165,950
7	5-34	5. Oprava a rozšíření železniční zastávky v Římsku- příst. Pomezí, Gostřevan a Dubrovic od dr. Katoru, po- lítný okres koozovský (3. třídy)		20.000	20.000
		6. Erární příspěvek k dostavení obecní uličky od přis- tavení Gáryce od k. země Kozal na polokotvedí Pá- jetu, politický okres koozovský (3. třídy)		4.000	4.000
		7. Stavba středozemské uličky v Hrádku (částka do- pověř. příspěvek) (částka soust. pověř. uličky Hrádku a Hrádku, politický okres dubrovnický (3. třídy)		60.000	60.000
		8. Oprava a rozšíření staniční železniční zastávky v Bělčice přes Kozelovské a Kozelovské ústředí od k. polokotvedí Třinec Znojenský, politický okres koozovský (3. třídy)		44.000	44.000
		9. Erární příspěvek ke stavbě poštovní uličky koozov- ské na Katoru, aby připojila na k středozemské uličky v Hrádku v Hrádku, politický okres epítický (3. třídy)		20.000	20.000
		10. Příspěvek ke stavbě 3. třídy Hrádku (částka uličky v Římsku do St. Nikolá v Kozelovce, politický okres koozovský (3. třídy)		24.000	24.000
		11. Přeložení uličky, zvané Páry, Městské uličky Dubrovnické ve směru středozemské uličky v Hrádku, 1 a uličky středozemské zastávky měst. příměstské Kozelovské Páry a Páry, která je ulička koozovské uličky koozovské příměstské příměstské (Pomezí, politický okres dubrovnický (3. třídy)		58.000	58.000
		12. Aby Městská ulička v Lepotane do Městské uličky byla rozšířena a ulička epítická, by dopo- věř. byla ulička (částka koozovské-epítické- uličky) od politika Katoru, politický okres koozovský (3. třídy)		41.000	41.000
		13. Stavba nové uličky v příměstské Gostřevaně uličky Gostřevaně do Dvora, aby připojila na k uličky koozovské-epítické-epítické, politický okres epítický (11. třídy)		4.400	4.400
15		Aby byly uličky epítické v Hrádku v uličky- epítické uličky a uličky „epítické uličky“, uličky epítické uličky uličky uličky	100.000		100.000
		S u m a (Třídě 5-13)	12.154,730	4.203,540	16.358,270
6		Starý ročník			
1		V Kozelovce pod Kozel	561.000		561.000
		1. Oprava (pro Kozelovské) v uličky-epítické uličky uličky koozovské uličky, pak uličky uličky Kozelovské a Pomezí (7. třídy)		40.000	40.000
		Spolu	561.000	48.000	609.000

Kategorie	Typ	Průběh	Výdaje státní	V ý d a j e		
				Původ		Suma
				1959	1960	
				K u r s y		
			Franco	581.000	40.000	621.000
7	4	1	2. Příspěvek státní na regulaci Dunaje (18. ústava)	500.000	500.000	500.000
		2	V Rakousku a na Švédsku	417.188		617.188
			1. Na stavby na řece Dunaji		520.000	520.000
			2. " " " " " " " "		100.000	100.000
			3. " " " " " " " "		40.000	40.000
			4. " " " " " " " "		370.000	370.000
		3	V Rakousku	140.000		140.000
			Na opravu řek Salca a Sáy		58.000	58.000
		4	V Švédsku	277.188		477.188
			1. Ústavní příspěvek k celostátnímu úpravě státních stavů na hranicích na řece od St. Hendri dohl od k bystroslova (2. ústava)		90.000	90.000
			2. Ústavní příspěvek na opravu levního břehu Hráz (Hráz starobou národní mezin. Pachtmanovým a Fran. Carlssonem vstaven v St. Hendri) (2. ústava)		17.000	17.000
			3. Ústavní příspěvek na úpravu a udržování státních na Driest od Mathern od do Svedské (2. ústava)		50.000	50.000
		5	V Kečlově	70.000		70.000
			Na opravu Drávy		140.000	140.000
		6	V Krajině	32.000		32.000
			Na opravu Sáry		158.000	158.000
		7	V Turecku a v Jugoslávii	152.400		152.400
			1. Stavby na opravě lomu		70.000	70.000
			2. Na opravu žyva, 100.000 fr. (2. ústava)		270.100	270.100
			3. Úprava vnitrostátních vod v Rakousku (národní úprava) (2. ústava)		400.000	400.000
		8	V Československu	407.848		607.848
			1. Na opravu řeky Vltavy		170.000	170.000
			2. Na opravu řeky Labe		180.000	180.000
			3. Ústavní telefontický režim podél řeky Labe (národní úprava) (2. ústava)		60.000	60.000
		9	Na Moravě	500		500
			1. Na opravu řeky Odry		2.000	2.000
			2. Na opravu řeky Moravy		20.000	20.000
		10	V Slovensku	30.400		30.400
			Na opravu řeky, Slnav v to Opava a Olšava		58.000	58.000
		11	V Itálii a v Jugoslávii	584.000		584.000
			1. Na stavby na řece Vých		140.000	140.000
			2. " " " " " " " "		110.000	110.000
			3. " " " " " " " "		300.000	300.000
			Spolu	4.804.000	4.800.444	7.612.144

Krajina	Třída	Průmysl	Výdaje státní	V ý d a j e		
				Válka		S u m a
				mimořádná		
				1919	1921	1921
				K o r u n a		
			Příměsí	3,804,390	4,809,414	7,612,744
7	8	11	4. Na starby na voze Dubáru		450,000	450,000
			5. „ „ „ „ Velece		100,000	100,000
			6. „ „ „ „ Praha		50,000	50,000
			7. Hodnota věcí a přístř. které byly součástí z věcných věřitelů a kterých uplatnění se k vyřazeným věcným starším :			
			a) pro starby na Vále 14,000 Kč			
			b) „ „ „ „ Drahaň 1,000 „			
			c) „ „ „ „ Šum 5,000 „			
			d) „ „ „ „ Bratru 2,000 „			
			e) „ „ „ „ Velece 1,000 „		50,000	50,000
			8. Křídlo příspěvek k úpravě řeky Sotky (B. Maňka)		70,000	70,000
			9. Křídlo příspěvek k úpravě řeky Lomnice (B. Maňka)		70,000	70,000
			10. Křídlo příspěvek k úpravě řeky Hruzy (T. Maňka)		10,000	10,000
			11. Křídlo příspěvek k úpravě řeky Otavy (B. Maňka)		17,000	17,000
			12. Na náklady věřitelů, aby náklady byly vráceny		10,000	10,000
			13. Státní příspěvek a rovněž přídavky na Vále a některé další předkládané v Maňka		50,000	50,000
			7 S u m a	32,504		32,504
			1. Na starby na voze Praha		100,000	100,000
			2. Hodnota věcí a přístř. které byly součástí z věcných věřitelů a kterých uplatnění se k věcným věcným starším		2,000	2,000
			3. Na náklady věřitelů, aby náklady byly vráceny		2,000	2,000
			13 Technické :			
			Státní příspěvek k nákladům na úpravě řeky Sotky a řeky Otavy a rovněž, politicky úroveň splátky (B. Maňka)		5,000	5,000
			S u m a (Třída 6, §§ 1—13)	3,887,684	5,986,100	9,773,900

Měsíční účet	Titul	Předmět	V ý d a j e		
			Měsíční		Su ma
			množství		
			1937	1938	
V ý d a j e					
K r a j e					
1	1	Nové střeby správy poštovní a telegrafní.			
	1	Polozna ved. účtů.			
		Starba úřední budovy v Běloh (3. třída)		20.000	20.000
	2	Správa:			
		Nová budova pro výtahový stánek na obchodní předm. v ul. Běloh (1. třída)		20.000	20.000
	3	Elektřina:			
		1. Starba úřední budovy v Celnici		75.000	75.000
		2. Starba úřední budovy v Špitale (1. třída)		25.000	25.000
	4	Plaveň:			
		1. Starba námořnických budov v Travně (3. třída)		100.000	100.000
		2. Starba úřední budovy v Špitale (1. třída)		40.000	40.000
	5	Čistota:			
		1. Starba úřední budovy v Liberci (1. třída)		60.000	60.000
		2. Starba úřední budovy v Králově Dvoře (koupel místní)		20.000	20.000
	6	Stavba:			
		1. Starba úřední budovy v Olšane (1. třída)		60.000	60.000
		2. Starba úřední budovy v Krasově (1. třída)		20.000	20.000
	7	Malič a krasopisání:			
		Starba úřední budovy v Králově (4. třída)		100.000	100.000
	8	Reklama:			
		Starba úřední budovy v Starobrodě (3. třída)		25.000	25.000
		Su ma (Titul 7, §§ 1—6)		615.000	615.000
	9	Výdaje na účinné látky		20.000	20.000
		Su ma (Titul 9)		20.000	20.000
		O b r a (Kapitola 7, titul 1—9)	40.010.414	12.282.250	60.810.270
XII. Ministerium obrany země.					
	1	Účinné prostředky	1.298.000	4.000	1.294.000
	2	Kommissar v tom (titul 2 v. 202)		27.081.000	27.081.000
	3	Účinné na účel, náklady na krmivo pro státní vojsko, náklady pro cestovní náklady na příslušníky kontroly státního bezpečnostního ministerstva vojska a včelářského úřadu, náklady na přístrojové vybavení vojska krmiva, úclady pro cestovní náklady v příslušných vojskových ústředí a úclady na účelový k úcladnímu úcladnímu v třídě úcladních; náklady na úcladní úcladní úcladních úcladních; náklady na úcladní úcladních úcladních úcladních; náklady na úcladní úcladních úcladních úcladních; náklady na úcladní úcladních úcladních úcladních			
	4	Vojenské služby	200.000		200.000
	5	Vojenské služby	20.000		20.000
	6	Vojenské služby	230.000		230.000
		Su ma	450.000	27.081.000	27.531.000
		O b r a (Kapitola 8, titul 1—6)	1,294.000	27,081.000	28,375.000

Druh Účel Průběh	Výdaje státní	V ý d a j e			
		1922			S u m a
		účetní rok			
		1922	1921	1920	
		k u r o n			
6	II. Ministerium věd, školství a výtvarství.				
	A. Centrála.				
1	Řízení centrály	312.000			312.000
2	Dobrodělné ústředí	2.900.000			2.900.000
3	Akademičtá ústředí	334.000			334.000
	<i>Akademičtá ústředí ve Vídni:</i>				
	Subvence a dotace		29.000		29.000
	<i>Akademičtá ústředí, ústředí a ústředí v Praze:</i>				
	Subvence a dotace		4.000		4.000
	<i>Akademičtá ústředí v Krakově:</i>				
	Subvence a dotace		18.000		18.000
4	Centrální knihovna státní	315.400	40.000		355.400
	Subvence a dotace		18.000		18.000
	Příspěvy osobní		4.000		4.000
5	Říšský ústav geologický	350.000			350.000
	Úpravy, starby a náklady		30.000		30.000
	Subvence a dotace		34.000		34.000
6	Centrální ústav pro meteorologii a magnetická měření	81.500			81.500
7	Astronomicko-meteorologická observatoř v Třebíči	32.000			32.000
	Starby a náklady observatoř				
	Ústředí astronomického průzkumu (J. Hejhal)		4.000		4.000
	Úpravy, starby a náklady		8.000		8.000
8	Národná knihovna pro národní studii v Řevně a na kněžství ústředí pro národní studii	17.000			17.000
	S u m a (Titul 1—8)	5.845.400	82.000	328.000	6.055.400
9	Výdaje k státním učilištům a ochranným ústavům				
	a) K státním učilištům:				
1	Akademičtá ústředí v Praze	325.000			325.000
2	Ústředí akademie v Praze	98.000			98.000
	Starby a náklady observatoř				
	K ústředí akademie v Praze		150.000		150.000
	Úpravy, starby a náklady		2.334		2.334
	S u m a	423.000	152.334		575.334

Kapitola	Titul	Paragraf	Výdaje státní	V ý d a j e		
				Měsíční		Suma
				leden	únor	
				1953	1954	
				K o r u n		
			Průběh	415.400	183.300	598.700
3	1		Ústřední škola v Kladově	62.800	—	62.800
4			Na podporu knihovnictví	83.200	—	83.200
			Subvence a dotace	—	8.000	8.000
5			Státní knihovna, ústřední knihovna, knihovna ústředních podniků a škol výdaje	—	177.000	177.000
			Subvence a dotace	—	22.000	22.000
			Suma (Titul 3, §§ 1—5)	150.800	177.000	327.800
			a) K účelům archaologickým:			
6			Ústřední komise pro vyhledávání a zachování památek archaologických a historických	51.400	—	51.400
7			Zachování a oprava starých památek archeologických a histo- rických	—	78.000	78.000
			Subvence a dotace:			
			Hrabovský mlh štít	—	29.800	29.800
			Hrabovský mlh štít	—	2.000	2.000
			Kobylský vrch	—	40.000	40.000
			Trosky	—	3.100	3.100
			Kostel	—	2.000	2.000
			Králov	—	4.000	4.000
			Příměstí	—	2.000	2.000
			Příměstí	—	2.000	2.000
			Příměstí	—	50.000	50.000
			Příměstí	—	78.000	78.000
			Příměstí	—	40.000	40.000
8			Průmyslové muzeum archaologické	118.000	81.200	199.200
			Stavby a koupě nemovitosti			
			Dotace	—	20.000	20.000
			Subvence a dotace:			
			Kaučovník	—	2.000	2.000
			Příměstí	—	4.000	4.000
9			Finanční výdaje k účelům archaologickým a historickým	2.000	3.000	5.000
			Subvence a dotace:			
			Dotace	—	1.000	1.000
			Suma (Titul 6, §§ 6—9)	170.400	91.200	261.600
			Suma (Titul 3, §§ 1—9)	744.000	369.200	1.113.200
			Do k r o m e d y (Kapitola 3, titul 1—9)	4.558.000	308.200	4.866.200

Kapitola Titul	Průmysl	Výdaje státní	V ý d a j e		
			1933		1932
			1933	1931	
			K o r u n		
B. Kultúr.					
12		Podpora umění národnostních:			
		a) Výdaje fondů:			
1		Rakouský nář. fond Nové staré, přestavby a přístavky Příspěvek ke starším	1,448,000	80,877 2,332	1,448,000 80,877 2,332
2		Rakouský nář. fond Nové staré, přestavby a přístavky Příspěvek ke starším	400,000	39,000 4,000	400,000 39,000 4,000
3		Schlesvicko Příspěvek ke starším	270,700	30,000	270,700 30,000
4		Tyrolsko Příspěvek	1,190,000	2,000	1,190,000 2,000
5		Varšavsko	114,000		114,000
6		Štýrsko	500,000		500,000
7		Korutany Příspěvek ke starším	413,000	1,000	413,000 1,000
8		Krajevsko Základní vrátnice	478,000	10,000	478,000 10,000
9		Třebovsko	100,000		100,000
10		Salco Příspěvek ke starším	290,400	2,400	290,400 2,400
11		Salco Příspěvek ke starším	300,000	2,000	300,000 2,000
12		Salcovsko Nové staré, přestavby a přístavky, pak koupě ne- movitostí Příspěvek ke starším Základní vrátnice	300,000	150,000 2,000 5,000	300,000 150,000 2,000 5,000
13		Česko Nové staré, přestavby a přístavky Příspěvek ke starším Výnosní příjmy z roku předchozí	2,140,500	120,114 95,000 25,114	2,140,500 120,114 95,000 25,114
14		Morava Nové staré, přestavby a přístavky, pak koupě ne- movitostí Příspěvek ke starším Základní vrátnice Společná kasárna (část budovy náhradecké)	1,400,000	130,000 14,000 5,000 2,000	1,400,000 130,000 14,000 5,000 2,000
15		Slavsko Nové staré, přestavby a přístavky	250,000	4,100	250,000 4,100
16		Hall	2,040,500		2,040,500
		Spolu	11,243,400	307,414	11,243,400

Klasifikace	Titul	Průmysl	Výdaje státní	V ý d a j e		
				1933		1932
				1933	1932	
			Převážně	13,313,200	997,404	14,310,604
10	17		Kanovna	301,400		301,400
			Nové stavby, přístavky a přístavky		60,000	60,000
15			Bakérie	300,800		300,800
			Příspěvek ke stavbě		2,000	2,000
			Suma (Titul 10, §§ 1—15)	16,915,400	1,059,404	17,974,804
18	a)		Výdaj fondemních ledek a stavbě	1,029,420		1,029,420
			Nové stavby a koupě nemovitostí		10,200	10,200
			Vyměňování, vyřazení a užití provozních		4,000	4,000
			Úprava a výkup státnic		2,000	2,000
			Čistá výloha mimořádná		6,000	6,000
			Z kromě toho (před částí náhodných)			
			Přílohy nad štát:			
			Starba železniční státní a s tím spojená státní nákladní v Schönbühl		80,000	80,000
			Koristě:			
			Koupě státní emise v úspori se státnicemi první		2,000	2,000
			Suma (Titul 18, § 19)	1,029,420	92,200	1,121,620
			Suma (Titul 10, §§ 1—20)	17,944,820	1,151,604	19,096,424
21			Fondy a příspěvky z účelů hospodářsky hmotných:			
1			Fondy	60,000		60,000
2			Příspěvy	345,000		345,000
			Spolu	405,000		405,000

Kapitola Titul Příspěvek	Výdaje státní	V ý d a j e		
		Měsíční		Roční
		1939	1938	
		1939	1938	1939
	Převážka	400.000		400.000
10 01	Opavry státní:			
	Balovaný papír štět		4.700	4.700
	Balovaný mas štět		22.334	22.334
	Salomonovské		2.490	2.490
	Tyrolské		10.800	10.800
	Princův		11.500	11.500
	Čelmské		2.264	2.264
	Česky		42.326	42.326
	Příspěvy ke státním:			
	Česky		11.000	11.000
	Náklady vyniklé:			
	Balovaný papír štět		2.000	2.000
	Suma (Kapitola 9, titul 11, §§ 1 a 2)	400.000	120.324	220.324
10	Příspěvy k veřejným dobročinným ústavům:			
1	Evangelická veřejná rada církevní	100.000		100.000
2	Ústřední komise evangelické církve římské augustýnského a holštejnského	210.000		210.000
	Suma (Titul 14, §§ 1 a 2)	310.000		310.000
10	Příspěvy k občanským výstavám státního bank:			
	Čelmské	204.400		204.400
	Nové státní, přístavní a přístavní		58.250	58.250
	Suma (Kapitola 9, titul 13)	204.400	58.250	262.650
	Dobročinnosti (Kapitola 9, titul 20—22)	18.773.099	1.280.310	20.053.409

Účetní Třída	Průběh	Výdaje státní	V ý d a j e			
			Měsíce		Konečně	K r o m e
			za rok podle 31. prosince			
			1955	1954	1955	
			K u r y			
		Průběh	1,479,000	769,000	326,316	1,604,116
9 14	6	Asanace			200	200
		Náklady správy			400	400
		Odklady			9,116	9,116
		<i>Časné účtenky:</i>				
		Opory, náklady a výhledové položky			26,200	26,200
		Náklady správy			400	400
		Odklady			22,200	22,200
		<i>Výhled úrobní:</i>				
		Opory, náklady a výhledové položky			100,004	100,004
		6 Univerzita ve Lvově	781,000	70,000		851,000
		Opory, náklady a výhledové položky			26,000	26,000
		Asanace			18,076	18,076
		Odklady			5,924	5,924
		6 Univerzita v Krakově	977,000	188,000		1,165,000
		<i>Starby a úpravy nemovitostí:</i>				
		Úpravy stavebního pozemku budovy hospodářského oddělení studijního			90,000	90,000
		Nové střešní konstrukční dílny a izolace podlaží a náklady a úpravy			60,000	60,000
		Opory, náklady a výhledové položky			140,000	140,000
		Salvárež a dotace			6,000	6,000
		Odklady			2,000	2,000
		7 Univerzita v Československu	302,000			302,000
		Opory, náklady a výhledové položky			2,000	2,000
		Salvárež a dotace			600	600
		Spolu	3,057,000	1,044,000	342,786	3,403,786

Exp. čis. Titul	Průmysl	Výdaje státní	V ý d a j e				
			Věcné		přímověcné		S u m a
			za rok od 1. 1. 1908 do konce prosince				
			1907	1908	1908	1908	
			K u r s a				
		Převážně	5,377,600	1,044,000	941,700	19,078,100	
14.	8	Vědecké univerzity (mimo jiné 1,000-franků ve státě)	44,000			44,000	
		Smlouvy na odborné učení profesorských univerzitních		34,000		34,000	
		S u m a (Titul 14, §§ 1—8)	5,421,600	1,078,000	941,700	19,156,100	
		↳ Theologické fakulty, které nejsou spojeny s uni- verzitami:					
	8	Katolická theologická fakulta v Salcburku	38,400			38,400	
10		„ „ „ „ „ Olomouci	44,000			44,000	
11		Evangelická theologická fakulta ve Vídni	71,500			71,500	
		S u m a (Titul 14, §§ 9—11)	153,900			153,900	
		↳ Vysoké školy technické:					
12		Vysoké školy technické ve Vídni	757,400			757,400	
		Opisy, nářadí a výpočetní potřeby			11,840	11,840	
		Náklady správy			5,924	5,924	
13		Vysoké školy technické v Brnědě Špýrce	308,000			308,000	
		Opisy, nářadí a výpočetní potřeby			11,500	11,500	
14		Vysoké školy technické v Praze	792,000			792,000	
		Náklady vysoké školy technické:					
		Opisy, nářadí a výpočetní potřeby			2,500	2,500	
		Časť vysoké školy technické:					
		Opisy, nářadí a výpočetní potřeby			12,000	12,000	
15		Vysoké školy technické v Brně:					
		Náklady vysoké školy technické	308,000			308,000	
		Školní a školní materiál:					
		Školní opisy (včetně potřeby)			5,000	5,000	
		Opisy, nářadí a výpočetní potřeby			9,500	9,500	
		Časť vysoké školy technické:					
		Školní potřeby			420,000	420,000	
		S u m a	2,164,000		448,700	2,612,700	

Kapitola Titul Paragraf	Výdaje státní	V ý d a j e				
		1955		1954		S u m a
		k 31. prosinci 1955 a k 31. prosinci 1954				
		1955	1954	1955	1954	
K u r s						
	Průběh	3 148 000	1 458 750	4 606 750		
5-14	Výrobní školy technické ve Lvově	332 000		332 000		
	Úpravy, nářadí a výpomocní potřeby		27 870	27 870		
17	Válková výrobní školy technické	2 000		2 000		
	S u m a (Titul 14, §§ 12—17)	3 482 000	1 486 620	4 968 620		
18	Výrobní školy pro zemědělství ve Václavě	331 000		331 000		
	Úpravy, nářadí a výpomocní potřeby		15 000	15 000		
	S u m a (Titul 14, § 18)	331 000	15 000	346 000		
19	Výrobní škola veterinární ve Lvově	300 000		300 000		
	Úpravy, nářadí a výpomocní potřeby		5 000	5 000		
	Náklady správy		5 000	5 000		
	S u m a (Titul 14, § 19)	300 000	10 000	310 000		
20	Výrobní výdaje pro výrobní školy technické a výrobní školy zemědělské:					
	Neobnověné výdaje správy	1 000		1 000		
	Schůzky a informační cestovní průběhy		10 000	10 000		
	Válková škola výrobní:					
21	Na vzdělání učitelů pro výrobní školy		70 000	70 000		
22	Pomocná studijní práce výrobních škol		5 000	5 000		
	S u m a (Titul 14, §§ 1—20)	11 717 500	1 148 800	12 866 300		

Klasifikace Výdajů	Průběh	Výdaje státní	V ý d a j e		
			Válka		S u m a
			části výdajů byly udány až do konce prosince		
			1903	1904	1904
			K o r u n		
9 15		Silvestrovský výdaj.			
	1	Gymnasia	12,029,000		12,029,000
		Školový podíl:			
		Školky a školní nemocnice:			
		Univerzitní střední gymnasia ve Vídni (XIII. okres) (J. školka)		220,000	220,000
		Školky, nemocnice a vyšetřovací postelky		18,300	18,300
		Sádkový systém		1,000	1,000
		Národní školní:			
		Školky, nemocnice a vyšetřovací postelky		2,500	2,500
		Typické:			
		Školky, nemocnice a vyšetřovací postelky		7,500	7,500
		Subvence a dotace		24,000	24,000
		Společné:			
		Školky, nemocnice a vyšetřovací postelky		2,000	2,000
		Amortizace a vedlejší platy		21,000	21,000
		Kněžské:			
		Školky a školní nemocnice:			
		Školní učební typy státní gymnasia v Lublani (I. a postelka školka)		40,000	40,000
		Školky, nemocnice a vyšetřovací postelky		7,000	7,000
		Terci:			
		Školky, nemocnice a vyšetřovací postelky		845	845
		Latinské:			
		Školky a školní nemocnice:			
		Střední gymnasia v Paříži:			
		Školky (náklady na vedení školky) pro starší třídy školky		250	250
		Školky, nemocnice a vyšetřovací postelky		2,000	2,000
		Reálné:			
		Školky, nemocnice a vyšetřovací postelky		4,000	4,000
		S u m a	12,029,000	370,000	12,410,000

Kategorie Výdaj	Předmět	Výdaje státní	V ý d a j e				
			Věhlas		přímých výdajů		K u s e n a
			přímé výdaje státní od 1. října 1900				
			1900	1901	1902		
K u s e n a							
		Průběh	12,029,900		270,550	12,300,450	
		Časopis:					
		Starý a nový nemožnost:					
		Aby uspokojeno bylo státní gymnázium v Praze (Měsíčník učeb., učebnice) (2. částka)			100,000	100,000	
		Aby uspokojeno bylo státní gymnázium v Budišovicích (měsíčník) (2. částka)			100,000	100,000	
		Opisy, náklad a vyrovnání potřeb			11,550	11,550	
		Odměna a úhrada			20,000	20,000	
		Morava:					
		Společně uspokojeno a vydáno opisy státního gymnázia a učebnice pro vyšší školu učitelů v Olomouci (měsíčník) (2. částka)			120,000	120,000	
		Opisy, náklad a vyrovnání potřeb			11,900	11,900	
		Slonov:					
		Opisy, náklad a vyrovnání potřeb			1,600	1,600	
		Hall:					
		Starý a nový nemožnost:					
		Účební ročníkové parohy při státním gymnázium v Bohouševě (2. částka)			50,000	50,000	
		Opisy, náklad a vyrovnání potřeb			5,000	5,000	
		Belveder:					
		Opisy, náklad a vyrovnání potřeb			4,000	4,000	
		Věhlas knihovny a učebnice školní zastupitelů:					
		Opisy, náklad a vyrovnání potřeb			8,000	8,000	
		Státní učitel	5,400,000			5,400,000	
		Náklady pod štát:					
		Starý a nový nemožnost:					
		Účební úhrady státní učitelů ve Vídni (v II. ústředí) (2. částka)			220,000	220,000	
		Účební úhrady státní učitelů ve Vídni (v III. ústředí) (2. částka)			120,000	120,000	
		Účební úhrady státní učitelů ve Vídni (v V. ústředí) (2. částka)			120,000	120,000	
		Opisy, náklad a vyrovnání potřeb			8,000	8,000	
		Školní	10,529,700		1,459,450	11,989,150	

Klasifikace	Titul	Program	Výdaje státní	V ý d a j e			
				Fyzik		monetární	S t a t a
				Zobí údaje jako náklady na provoz, pracovní			
				1968	1969	1969	
				L e g a			
1	11	11	Průběžná	19,589,790	1,899,000	21,488,790	
			Řešení:				
			Služby a koupě nemovitostí:				
			Účetní státní výdaje ve št. úřadě (1. a pododst. ústředí)		114,000	114,000	
			Úpravy, náhrady a výstřední postupy		000	000	
			Tisk:				
			Úpravy, náhrady a výstřední postupy		310	310	
			Geop:				
			Služby a koupě nemovitostí:				
			Účetní státní výdaje v Praze (ústředí na Staroměstské) (1. ústředí)		200,000	200,000	
			Úpravy, náhrady a výstřední postupy		58,100	58,100	
			Solvace		20,000	18,000	
			Morav:				
			Služby a koupě nemovitostí:				
			Účetní státní výdaje v Brně (4. ústředí)		50,000	50,000	
			Solvace a dotace		28,000	26,000	
			Služby:				
			Úpravy, náhrady a výstřední postupy		500	500	
			Řeší:				
			Služby a koupě nemovitostí:				
			Účetní státní výdaje v Třebíči (1. ústředí)		100,000	100,000	
			Úpravy, náhrady a výstřední postupy		0,000	0,000	
			Královské:				
			Úpravy, náhrady a výstřední postupy		1,000	1,000	
			Náklady (náhrady a výstřední postupy) na cestovní náklady:				
			Úpravy, náhrady a výstřední postupy		0,000	0,000	
2			Státní přílohy vyplývající	11,000		11,000	
4			Komise státní	10,000		10,000	
5			Úpravy pro vydávání úředních listin	11,100		11,100	
6			Průběžná ústředí a podpory vydávání a oběhů na výkazy ve věznicích nebo policejních ústředích ústředí	14,000		14,000	
7			Personál a údržba, pak reprezentace kandidátů ústředí a oběhů		90,000	90,000	
			Suma (Titul 11, §§ 1-7)	19,589,790	2,000,700	21,590,490	
10			Státní ústředí	60,100		60,100	
			Výdaje ústředí		000	000	
			Suma (Titul 10)	60,100	000	60,100	

Kategorie Titul Program	Výdaje státní	V ý d a j e			S t a t u s
		1931		1932	
		1930	1931		
		k r o n			
V ý t	Státní ústřední výzkumná ústava:				
	Státní ústřední školy:				
	a) Přírodní školy pro státní ústřední ústav v oborech: lékařské, strojní, lesnické, chemické a zemědělské (přírodné)	3,000,000			3,000,000
	Účelová ústava:				
	Školy, učňovské a odborné výcvikové			3,500	3,500
	Technická:				
	Školy, učňovské a odborné výcvikové			6,000	6,000
	Technické:				
	Školy, učňovské a odborné výcvikové			4,000	4,000
	Technické:				
	Školy, učňovské a odborné výcvikové			1,000	1,000
	Školy:				
	Školy a školy odborné:				
	Ústřední státní přípravné školy na lékařské (3. částka)			100,000	100,000
	Školy, učňovské a odborné výcvikové			104,500	104,500
	Město:				
	Školy a školy odborné:				
	Ústřední státní přípravné školy v Brně (částka) (2. částka)			340,000	340,000
	Školy, učňovské a odborné výcvikové			65,000	65,000
Školní ústava			800	800	
Školní:					
Školy, učňovské a odborné výcvikové			1,400	1,400	
Školní:					
Školy, učňovské a odborné výcvikové			1,100	1,100	
Školní:					
Školy, učňovské a odborné výcvikové			400	400	
Spolu:	3,000,000		106,700	3,000,700	

Kategorie	Titul	Příspěvek	Výdaje státní	V ý d a j e			S u m a
				Titul		Příspěvek	
				Celá částka před úhradou dotací			
				1902	1903	1904	
				K o r u n			
			Převážka	3,093,000		504,000	3,597,000
17	1		a) Odborné školy pro jednotlivé živnosti a nářadí	2,461,000			2,461,000
			Příspěvy pod škol:				
			Úpravy, nářadí a potřeby vyučovací			6,000	6,000
			Učební:				
			Úpravy, nářadí a potřeby vyučovací			3,500	3,500
			Vyučovací:				
			Úpravy, nářadí a potřeby vyučovací			2,400	2,400
			Kompletní:				
			Úpravy, nářadí a potřeby vyučovací			7,600	7,600
			Čerky:				
			Úpravy, nářadí a potřeby vyučovací			19,100	19,100
			Solvens a dotace			10,900	10,900
			Morava:				
			Úpravy, nářadí a potřeby vyučovací			4,000	4,000
			Holl:				
			Úpravy, nářadí a potřeby vyučovací			2,800	2,800
			g) Krasičkářské školy	17,800			17,800
			d) Obecní řemeslnické školy a příbuzné školy	552,000			552,000
			e) Pokračovací školy a příbuzné školy	608,700			608,700
			f) Průmyslové odborné a učební živnostnické odborné	608,500			608,500
			Účební školy:				
			Starší a krasičkářské:				
			Modifikované starší průmyslové moravské učebnice a příbuzné ve Vídni			3,000	3,000
			Výdaje ostatní			49,000	49,000
			Čerky:				
			Solvens a dotace			56,000	56,000
			g) Obecní školy	294,700			294,700
			Holl:				
			Úpravy, nářadí a potřeby vyučovací			19,000	19,000
			Náhrady učitelů a učitelů na školní nářadí a potřeby vyučovací			2,400	2,400
			h) Školní příspěvy nepřímé	2,800			2,800
			Suma (Titul 17, §§ 1—4)	2,437,000		794,000	3,231,000

Kategorie Typ Příslušenství	Výdaje státní	V ý d a j e			K o m a
		Měsíční		K o m a	
		pro celou republiku od 1. října 1900.			
		1900	1901	1900	
S u m a					
9-10	Speciální dotazy vyšetřovací.				
1	Školy pro látky porcelán	50.000	30.000		110.000
	Úpravy, nářadí a potřeby vyšetřovací			1.000	1.000
	Výzkumy			7.000	7.000
2	Dotaz k vyšetřování tekutin vyšetřovací ve Vládní	14.000			14.000
3	Účinnost materiálů	500.000	48.700		548.700
	Stručná poznámka:				
	Úpravy nářadí a úpravy škol materiálů (š. školní)			1.500	1.500
	S u m a (číslo 18, §§ 1—3)	564.000	78.700	18.000	660.700
10	Školy obecné.				
1	Dotazy ke vzdělání učitelů a učitelů	4.053.000			4.053.000
	Kategorie pod štátní:				
	Úpravy, nářadí a potřeby vyšetřovací			8.200	8.200
	Kategorie nad štátní:				
	Úpravy, nářadí a potřeby vyšetřovací			2.400	2.400
	Školní materiál:				
	Úpravy, nářadí a potřeby vyšetřovací			1.200	1.200
	Tyristky:				
	Úpravy, nářadí a potřeby vyšetřovací			500	500
	Školní:				
	Úpravy, nářadí a potřeby vyšetřovací			900	900
	Kurzy:				
	Úpravy, nářadí a potřeby vyšetřovací			2.200	2.200
	Dotazníky:				
	Školky a kroužky (nemovitosti):				
	Dotazníky dotazů pro vzdělání učitelů v Důvěrnosti (š. školní)			80.000	80.000
	Úpravy, nářadí a potřeby vyšetřovací			500	500
	Školky:				
	Školky a kroužky (nemovitosti):				
	Dotazníky dotazů pro vzdělání učitelů ve Vládní (š. školní)			80.000	80.000
	Úpravy, nářadí a potřeby vyšetřovací			25.100	25.100
	Školky:				
	Úpravy, nářadí a potřeby vyšetřovací			2.812	2.812
	Školky:				
	Školky a kroužky (nemovitosti):				
	Dotazníky dotazů pro vzdělání učitelů ve Vládní (š. a porcelán školní)			20.000	20.000
	Dotazníky dotazů pro vzdělání učitelů ve Vládní (š. a porcelán školní)			20.000	20.000
	Úpravy, nářadí a potřeby vyšetřovací			4.812	4.812
	S u m a	4.053.000		278.612	4.331.612

Kapitola	Číslo	Prípady	Výdaje štátné	Výdaje			S u m a
				Výdaj			
				1900	1901	1902	
				k u r o n o			
			Príspevky	4,000,000	372,419	4,372,419	
10	1		Dotácia káry za zadržanie v trestnom zariadení				
			Dotácia káry za zadržanie v trestnom zariadení				
			Dotácia káry za zadržanie v trestnom zariadení				
			Dotácia káry za zadržanie v trestnom zariadení				
			Dotácia káry za zadržanie v trestnom zariadení				
			Dotácia káry za zadržanie v trestnom zariadení				
			Dotácia káry za zadržanie v trestnom zariadení				
			Dotácia káry za zadržanie v trestnom zariadení				
			Dotácia káry za zadržanie v trestnom zariadení				
			Dotácia káry za zadržanie v trestnom zariadení				
Suma (číslo 10, §§ 1—10)				4,720,000	391,479	5,111,479	
20	1		Príspevky	80,000		80,000	
			Príspevky	300,000	100,000	400,000	
			Príspevky				
			Príspevky				
			Príspevky				
			Príspevky				
			Príspevky				
			Príspevky				
			Príspevky				
			Príspevky				
Suma (číslo 20, §§ 1 a 2)				410,000	100,000	510,000	
Dotácia káry (Kapitola 9, čísla 1—10)				61,000,000	1,370,000	62,370,000	
Všetchná suma (Kapitola 9, čísla 1—20)				66,000,000	1,690,000	67,690,000	

Kategorie Účet Průběh	Výdaje státní	V ý d a j e			Suma
		Roční		mil.- Kč/číslo	
		1966	1965		
K o r u n a					
	I. Ministerstvo financí.				
	A. Výdaje nákladů státní.				
	Správa financí.				
1	Mzdy zaměstnanců (početná k úhradě nákladů státní a úhradami zaměstnanců státní)	5,015,000			5,015,000
	Podíl v úhradách úpravách v úhradě (úhradě ve Věst. I., Sogovozovce 2, 17 (4. částka)		12,000		12,000
	Podíl v úhradách na starobě nově státní hodiny ve Věst. III. úhradě (4. částka)		200,000		200,000
2	Právní jednání, úprava, finanční jednání a finanční jednání úhrad, inspekční finanční a úhrad pro vysocefunkční pracovníky	18,079,000			18,079,000
	Starba úhrad hodiny ve Š. Úhradě (3. částka)		200,000		200,000
	Podíl v úhradách na starobě nově státní hodiny ve Věst. III. úhradě (4. částka)		80,000		80,000
	Podíl v úhradách na přídavcích k úhradě (úhradě v Úhradě a na požádání úpravy v ú (3. částka)		1,000		1,000
	Starba úhrad hodiny na Podíl v Úhradě (4. částka)		100,000		100,000
	Podíl v úhradách na starobě úhrad hodiny v Úhradě (3. částka)		20,000		20,000
	Podíl v úhradách na starobě úhrad hodiny v Úhradě Úhradě (3. částka)		11,700		11,700
3	Úhrada příspěvků daní v I. úhradě, úprava (úpravy), úhradami úhrad úhrad a úhradami příspěvků daní v úhradách (úpravy)	7,395,300	480,000		7,875,300
	Podíl v úhradách na novou starobě úhrad hodiny v Úhradě (1. částka)		12,000		12,000
	Podíl v úhradách na novou starobě úhrad hodiny v Úhradě (1. částka)		0,000		0,000
4	Mzdy příslušných úhrad, úprava úhrad, úhradami úhrad úhrad a úhradami úhrad úhrad, úhradami úhrad úhrad	1,075,000		0,000	1,075,000
	Podíl v úhradách na úpravy úhrad hodiny v Úhradě úhrad úhrad úhrad úhrad úhrad úhrad úhrad		12,000		12,000
	Podíl v úhradách na úpravy úpravy v úhradě (úhradě ve Věst. I., Sogovozovce 2, 17 (4. částka)		20,000		20,000
	Podíl v úhradách na přídavcích k úhradě (úhradě v Úhradě a úpravy v úhradě (3. částka)		1,000		1,000
	Spolu	23,904,300	482,000	501,500	24,887,800

Kategorie	Tržba	Průmysl	Výdaje státní	V ý d a j e			
				1968			1967
				podrobně			
				Podíl státu, když málokdo má své vlastní prostředky	1967	1968	1967
				K u r a n			
			Průměrně	25,204,890	495,000	691,526	25,092,416
30	3		Státní finanční (včetně 146,508 K ve státní)	25,274,800			25,274,800
			Podíl v nákladěch na starost státní knihovny v Řečtích			12,224	12,224
			Náklady na koupě knih v Terstuggen			4,500	4,500
			Podíl v nákladěch na novou starost státní knihovny v Drážďanech-Landshuter (B. Státka)			11,000	11,000
			Podíl v nákladěch na novou starost státní knihovny v Brémě (B. Státka)			14,188	14,188
			Podíl v nákladěch na novou starost státní knihovny v Olomouci			12,000	12,000
			Podíl v nákladěch na přepracování knihovny státní v Praze (B. Státka)			20,800	20,800
			Podíl v nákladěch na novou starost v Podolsko-Petrovském, aby byl usnadněn přístup státní knihovny v Praze a celá zařízení na celou státní podrobně (B. Státka)			20,800	20,800
			Podíl v nákladěch na starost státní knihovny v Novém Spolku (B. Státka)			9,024	9,024
			Aby byly uloženy knihy příslušky pro finanční úřady v Brémě (B. Státka)			40,000	40,000
4			Odvětví kromě státní, jak finanční a ostatní depozitní podniky ve Vlně, jak podrobně uvedeno v článku na Vlně a dle státního úřadu v Terst a Praze	14,150,930		30,000	14,179,930
			Podíl v nákladěch na starost státní knihovny v Státní			20,548	20,548
			Podíl v nákladěch na starost státní knihovny ve Vlně			48,400	48,400
			Podíl v nákladěch na koupě knih ve Vlně			4,500	4,500
			Podíl v nákladěch na starost státní knihovny v Berlíně			12,000	12,000
			Podíl v nákladěch na starost státní knihovny v Žitavě			44,000	44,000
			Podíl v nákladěch na starost státní knihovny v Mladé			24,000	24,000
			Podíl v nákladěch na starost státní knihovny v Mladé			20,800	20,800
			Podíl v nákladěch na starost státní knihovny ve Štětíně			21,000	21,000
			Podíl v nákladěch na starost státní knihovny v Havlíčkově			16,128	16,128
			Podíl v nákladěch na starost státní knihovny v Dávně			22,600	22,600
			Podíl v nákladěch na starost státní knihovny v Kladně			18,000	18,000
			Spolu	37,425,730	495,000	1,008,714	37,442,504

Kategorie	Titul	Příspěvek	Týdaje státní	V ý d a j e				
				1962		1963-1964		D v o r a
				při sčítání 1000 Kč za 1 Kč v roce 1962				
				1962	1963	1964	1965	
k o r u n								
			Převážka	57,922,790	485,000	1,096,716	59,504,506	
12	6		Podíl v nákladech na stavbu ústřední budovy v Komořanech			22,000	22,000	
			Podíl v nákladech na stavbu ústřední budovy v Senetě			27,000	27,000	
			Podíl v nákladech na stavbu ústřední budovy v Otomáňkách			8,000	8,000	
			Podíl v nákladech na stavbu ústřední budovy v Kamionce Strmilovské (2. částka)			9,000	9,000	
			Podíl v nákladech na stavbu ústřední budovy v Křivčicích			7,000	7,000	
			Podíl v nákladech na stavbu ústřední budovy v Novém Svojetě (2. částka)			9,800	9,800	
			Podíl v nákladech na přístavbu k ústřední budově v Golčově a Spiry v síl (2. částka)			600	600	
1			Profesorský domček	1,264,000			1,264,000	
6			Společná učelná (v tom 121,800 Kč ve státě)	4,672,000			4,672,000	
			Podíl v nákladech na ústřední úpravně skladiště a skladování na ústředí v družstevní sídlištní kapitulce domů v Komořanech			1,000	1,000	
			Podíl v nákladech na rozšíření učelny v Křivčicích			1,000	1,000	
			Náklady na stavbu nové učelny v Lázních			1,000	1,000	
			Náklady na přístavbu učelny v Přemyslově			20,000	20,000	
			Náklady na novou stavbu ústřední budovy v Otomáňkách			12,000	12,000	
			Podíl v nákladech na novou budovu v Podmoklech (2. částka)			1,000	1,000	
9			Katastr čísel pozemkové a jeho evidence	1,400,000			1,400,000	
			Podíl v nákladech na stavbu ústřední budovy v Městečkách Dvůrských			5,200	5,200	
			Podíl v nákladech na stavbu ústřední budovy v Heřmaně			1,270	1,270	
			Podíl v nákladech na stavbu ústřední budovy v Senetě			9,000	9,000	
			Podíl v nákladech na stavbu ústřední budovy na Vítkově (v II. úseku) (2. částka)			200,000	200,000	
			Podíl v nákladech na stavbu ústřední budovy v Golčově			1,600	1,600	
			Suma (Kategorie 12, ústředí 1-9)	67,344,670	485,000	1,227,464	69,057,134	

Kapitola	Titul	Program	Výdaje státní	V ý d a j e			Suma
				Plátno		Příspevky	
				Celá částka v Kč podle odhadů ke konci období			
				1990	1991	1992	
				k u r a n			
12			Oblastní správa poliklinik				
1			Výdaje na mzdy při produkci služeb			1.000	1.000
2			Spotřeba materiálu v službách poskytovatelů zdravotní péče			60.000	60.000
3			Spotřeba materiálu v poskytovatelích zdravotní péče			400	400
4			Náklady na mzdy služeb zaměstnanců zdravotní péče			1.000	1.000
5			Náklady na mzdy zdravotních pracovníků a pomocných služeb			500.000	500.000
6			Zálohování zdravotních prostředků a příjmů při placení			6.000	6.000
7			Náklady na výdaje zdravotních služeb pro zdravotní služby			20.000	20.000
8			Náklady zdravotní	20.000			20.000
9			Příspěvek k fondu káry vojenské	2.997.216			2.997.216
10			Náklady na zdravotní služby a jiné výdaje v této oblasti	10.000			10.000
11	1		Funkční výdaje	56.170		20.000	76.170
12	2		Práce bankovní na provedení peněžní transakce a jiné			20.000	20.000
13			Mimochůdné podpory zdravotní péče			600.000	600.000
14			Výdaje školení na odborné upravenosti zdravotní			40.000	40.000
15			Osoby a peníze poskytnuté státní v zdravotních službách	200.000			200.000
16			Práce na upravení plací zdravotních služeb	2.000.000			2.000.000
17			Práce na upravení plací zdravotních služeb	1.120.000			1.120.000
Suma (Kapitola 12, titul 1-16)				10.717.006		1.260.000	12.000.000

Klasifikační číslo	Výdaj	Popis	V ý d a j e				
			1939		1938		Důkaz
			1939	1938	1939	1938	
V ý d a j e							
II. Náklad na dohledání, vybírání a správu vzdání příjmů státních.							
Daně příjmové.							
1		Náklady a výdaje státní a veřejné správy na jejich uplatňování při vybírání a na jiné po- stavení úředních úřadů, při vybírání daní . . .	240.000			240.000	
2		Náklady příslušné státní v Dolní části, které byly dříve daní správní, na příslušné úřední daní po- stavení (Náklady in dolní)	4.000			4.000	
3		Náklad na dohledání daní v celostátní, dle zákona o jejich uplatňování v celostátní správě při pracích pro vybírání daní	1.000.000			1.000.000	
4		Údělky finanční rozvahy		9.000.000		9.000.000	
Suma (Kapitola II, ústí 1—4)			1.244.000	9.000.000		1.044.000	
Cizí.							
1		Vrácení dlehodky zájmů	1.001.000			1.001.000	
2		Snahy daní dlehodky	500.700			500.700	
3		Časové náklady správy	1.800.000			1.800.000	
Suma (Kapitola II, ústí 1—3)			3.301.700			3.301.700	
Důlky rozpočtové.							
Důlky přímé:							
1		Výdaje správy	1.540.000			1.540.000	
		Důlky v ústředních a státních úřadech kromě na Vídeň (v XV. části)		90.000		90.000	
		Kontrolní náklady příslušné úřadů a jiné náklady po- stavené pro kontrolní přezkoumání		400.000		400.000	
2		Severní část zájmů dlehodky	1.000.000			1.000.000	
Sešitka			2.540.000	490.000		3.030.000	

Kapitola Titul Převod	Výdaje státní	V ý d a j e			S u m a
		Rok		31.12.1961	
		1960	1961		
		1960			
K u r s					
16	Talíře				
1	Výdaje správní	3.000.000			3.000.000
2	Náklad na zpracování a společnou tabulku (v úhradě pod 21.000.000 Kč ve slouč)	17.275.000	18.600.000		35.875.000
	Nové starby:				
	Starba státní budovy pro generální ředitelství tabulkové správy (2. částka)			400.000	400.000
	Starba územní a ústřední administrativy a kancelářské místnosti v úhradě (1. částka)			100.000	100.000
	Edurovědní úpravy v úhradě na tabulku v Ce- leství			25.000	25.000
	Nová starba podjezdového okružní (Prague) (1. částka)			100.000	100.000
	Starba státní v Táboře (1. částka)			50.000	50.000
	Starby pro ústřední ústřední a ústřední ústřední v No- vém Jiříně (2. částka)			25.000	25.000
	Přístavba k ústřední budově (2. částka) a ústřední ústřední ústřední v Hradčovicích			100.000	100.000
	Starba státní v Mělníku, Kladně, Ústí, Ho- řovicích, na přepážkách v Ústí (1. částka)			120.000	120.000
	Malé starby a koupě pozemků při tabulkové správe ústřední k ústřední ústřední ústřední pro ústřední ústřední			50.000	50.000
2	Výdaje a příspěvek tabulkové správy	1.200.000			1.200.000
3	Výroční účelovky	48.000			48.000
	S u m a (Kapitola 16, titul 1—3)	21.568.000	18.600.000	1.200.000	41.368.000
17	Kolky, listy, papírsky				
1	Kolky:				
1	Náklady správní	1.418.000			1.418.000
2	Výroční účelovky	24.400			24.400
3	Podíl v nákladech na starbu nové ústřední budovy ve Ústí, 2. ústřední (1. částka)			100.000	100.000
2	Listy:				
1	Výdaje správní	1.000			1.000
2	Výroční účelovky	48.040			49.040
3	Papírsky:				
1	Výdaje správní	400.400			400.400
2	Výroční účelovky	1.098.600			1.098.600
	S u m a (Kapitola 17, titul 1—3)	3.778.040		100.000	3.878.040
18	Lutěnsko				
	Podíl v nákladech na starbu nové ústřední budovy ve Ústí, 2. ústřední (1. částka)			150.000	150.000
	S u m a (Kapitola 18)	19.898.000		150.000	20.048.000

Kapitola Titul	Paragraf	Výdaje státní	V ý d a j e		
			1900		1901
			1900	1901	
			K u r o n		
19		Mýra	42.000		42.000
20		Panovník	299.700	100	299.800
21		Zostatní plat a výplata, dočasně prodávajících příslušných úřadů a z úřadů a úřadů	65.000		65.000
		Suma (Kapitola 19—21)	396.700	1.100	397.800
		Žádné státní.			
22		Dotazy úředníků	450.000	1.000	451.000
		a) Kromě úřadů úředníků ve Vídně, jež úřady a doplňují veřejné úřady		90.000	90.000
		b) Úřední úřady ve Vídně, I. okres, Dolní- komandantů a. h. (2. úřad)		100.000	100.000
		c) Úřady v ostatních úřadech ve Vídně, I. úřadovně- strany 2. 7. (8. a poslední úřad)		40.000	40.000
		d) Úřady ve Vídně No. 750 v Ústředí (48. a 50. úřad)		700	700
		Suma (Kapitola 22)	450.000	1.100	451.100
23		Finanční a ostatní	21.000		21.000
24		Výdaje úřadů a ostatní ve Vídně	4.664.704		4.664.704
25		Mincevýmění	903.150		903.150
		Suma (Kapitola 23—25)	5.588.854	1.100	5.590.000

Účetní Třída	Právní Právní	Výdaje státní	V ý d a j e			
			Původ		K o n t o	S u m a
			z ústřední kasy	z ostatních ústředních ústavů		
			1900	1901	1900	1901
II. Ministerstvo obchodu,						
A. Finanční náklady státní.						
1	3	Služby cestovní,	1,188,928	800,000	1,081,798	1,881,028
	3	Pro státní a národní příležitosti placením			91,208	91,208
	3	Subvence nákladů právní kancelář (15,000 franků)			14,288	14,288
	3	Na územní výstavy zemědělské, průmyslové a živnostní, též na výstavy řemeslné, pro které není povoleno jiné zřízení			38,000	38,000
	3	Členství ve výstavě v Paříži v. 1889 v Paříži (4. třída)			1,552,000	1,552,000
		Suma (Třída 1, §§ 1—3)	1,188,928	800,000	1,716,294	2,483,526
2		Základní položka	270,000			270,000
3		Národní živnostní				
	1	Národní živnostní ústav	291,000	68,000	100,000	459,000
	2	Výdaje ke vzdělání živnostnických učilů, zejména subvence živnostnických učilů, též náklady státní a národní v oboru živnostnickém a právního práva živnostní		8,000		8,000
	3	Účty k výstavě v Paříži v. 1889 v Paříži (4. třída)		2,000		2,000
	4	Na podporu jednotlivých živnostnických učilů			28,000	28,000
	5	Výdaje ke vzdělání učilů živnostnických			40,000	40,000
		Suma (Třída 3, §§ 1—5)	291,000	78,000	168,000	529,000
4		Statistika státní:				
	1	Základní statistika obchodu a živnostní	488,500			488,500
	2	Základní statistika obchodu průmyslového	368,000			368,000
	3	Náklady na jiné státní statistické práce a na list „Analyt.“	68,000			68,000
		Suma (Třída 4, §§ 1 a 3)	924,500			924,500
5		Účty pro statistické práce	337,640			337,640
6		Účty pro výstavy průmyslové v. l. Paříži	61,000		20,000	61,000
7		Živnostnická inspekce	400,000			400,000
8		Účty ke zkoušení státních státních učilů	38,000			38,000

Kraj	Okres	Město	Území	Výdaje								
				1969			Suma					
				1969	1968	1967						
Výdaje státní				Koruna								
Stř.	P.	1	Státní veřejnosti	1,074,000			1,074,000					
			Byly byly doplatky technické pomůcky pro veřejnost včetně a příslušné služby, složky v to úmysl nepřevládá		5,000		5,000					
			Vědky na výrobní materiál, materiálů a pomocných přístrojů		20,100		20,100					
			Výdaje jedinců pro služby na příslušné státní státní pro veřejnosti vč. příslušné služby ve výši		21,200		21,200					
			Suma (řádky 1—4)				1,074,000	26,300		1,100,300		
			Stř.	1	1	Státní příslušníci a mimořádní odborníci	1,200,000	200,000		1,400,000		
						Výdaje při službě	1,000			1,000		
						Služby státní ve výši:						
						a) Mimořádní a speciální služby příslušníků						
						Příjiz. Příslušníci dle odbornosti poplatků a so- vých pracovníků					10,000	
Běl. na cestovní výdaje. Služby pracovníků přísluš- níků v zahraničí (1. částka)							2,000		2,000			
Rakus. Příslušníci odbornosti poplatků							5,000		5,000			
Porto Vlasti a cizí. Příslušníci odbornosti po- platků							6,000		6,000			
Lotyš. Služby státní v zahraničí							2,000		2,000			
Švéd. a Terce. Další státní příslušníci na přísluš- nost pracovníků příslušníků před vznikem země (výdaje)							24,000		24,000			
Sr. Státní a Terce. Služby pracovníků státní (2. částka)					20,000		20,000					
Itals. Služby příslušníků státní (3. částka)					8,000		8,000					
Druhá. Služby příslušníků státní (3. částka)					24,000		24,000					
Služby státní v zahraničí					1,000		1,000					
Služby státní na službách					2,000		2,000					
Společné odbornosti státní					4,000		4,000					
Suma						107,000	107,000					
				1,200,000	200,000		1,400,000					

Kategorie	Věst	Průmysl	Výdaje státní	V ý d a j e				
				Věst		Průmysl		Suma
				jeden milion Kčs podle státního rozpočtu				
				1959	1961	1959	1961	
				k o r u n				
			Průmysl	2,106,940	260,000	107,000	2,116,940	
						107,000	107,000	
02	10	2	a) Mimořádné a nové stavby a přístavby majků.					
			Josep Barbařan v Poreču. Zřízení vodotěsné majky (7. třída)			2,400	2,400	
			Pracoviště na ostrově Krba. Zřízení přístavby majky			2,000	2,000	
			c) Mimořádné a nové stavby pozemní.					
			Mimořádná pomocnice ve Valje S. Barbařan v Trzinu. Zřízení budovy pro bakteriologické laboratorie			19,400	19,400	
			Suma (Třída 10, 2 B)			129,400	129,400	
			Nové stavby v Salmitoku:					
			a) Mimořádné a nové stavby přístavby.					
			Karlin v Novém Světu. Zřízení přístavby majky (3. třída)			2,000	2,000	
			Pracoviště na ostrově Ugljan. Průhlednost majky (3. třída)			2,000	2,000	
			Ilavica v Murtau. Zřízení pohřební síň (3. třída)			2,000	2,000	
			Via. Zřízení malých celostanních laboratorů na vyšetřování (2. třída)			2,000	2,000	
			Balkón na ostrově Korčula. Zřízení pohřební síň (3. třída)			2,000	2,000	
			Kulturní. Zřízení celostanního přístavby laboratorů v Murtau (3. třída)			2,000	2,000	
			Krako v Boco kotarici. Zřízení pohřební síň			2,000	2,000	
			Kozos. Běh přístavby k dopravě bystřiny Sladky			12,000	12,000	
			Syžica. Průhlednost pohřební síň před laboratorium státním (3. třída)			12,000	12,000	
			Suma			40,000	40,000	
				2,228,940	260,000	129,400	2,518,340	

Exploatační účet	Účet	Převzat	Výdaje státní	V ý d a j e			
				Účet			S u m a
				[rublo] [šilink]			
				1933	1932	1931	
				S u m a			
			Plavba	1,090,840	262,000	129,000	1,481,840
80	80	4	Prigradica na ostrově Korčule, Žitaví ochranného a přístavného mola a souostroví polibeků sít (2. částka)			40,000	40,000
			Trpanj na poloostrově Piškot, Žitaví pravečního mola a polibeků sít (2. částka)			30,000	30,000
			Peričica na ostrově Brač, Žitaví sít polibeků (2. částka)			10,000	10,000
			Zadar, Vysoká mola na severním břehu (včetně polibeků)			10,000	10,000
			Vrdica, Žitaví letní ochranné a přístavní (2. částka)			10,000	10,000
			Trstanić, Žitaví letní ochranné a přístavní (2. částka)			30,000	30,000
			Haravj Novj v lomu kaneckj, Pevnostní letní ochranné a přístavní (včetně polibeků)			7,000	7,000
			Grav, Žitaví sít polibeků (včetně)			700	700
			Žitaví novýk souostroví skopj			2,000	2,000
			Žitaví výstavb na ostrovech			3,000	3,000
			Opustití území souostroví			14,000	14,000
			k) Mimořádné a nové molové a přístavní majetky				
			Výhledk Zlat na ostrově Šiben, Žitaví molového majetku (2. částka)			7,400	7,400
			Jasenp Hrabušćak v ostrovu Žirje, Žitaví molového majetku (2. částka)			7,400	7,400
			Matijina Račević v Zlatu, Žitaví molového-majetku (2. částka)			3,000	3,000
			S u m a (Účet 16, § 4)			182,800	182,800
			l) Stavba a obzorová přístavních letj v Trstu:				
			a) opětná kapitálka (20. částka)			30,000	30,000
			b) 15, 16, 17, 18, 19, 20, 21 a související obzorová kapitálka 4/19, 180 a 204			19,140	19,140
			S u m a (Účet 16, § 5)			49,140	49,140
			m) Podpora státních letj			1,400,000	1,400,000
			n) Aby důležitj přístavní exploatacy byly vyloučeny par- nitní platby k státním letjům a pro důležitj ná- mořským společnostj (2. částka)			30,000	30,000
			o) Práci kladitka a letky na letisku, jak včetj pracj, aby doplněn bylo leteckj nářadí (2. částka)			40,000	40,000
			S u m a (Účet 16, §§ 1—6)	1,233,840	352,000	1,029,540	1,245,380

Kategorie Třída	Průmysl	Výdaje státní	V ý d a j e			
			Třída		S u m a	
			1933	1932		1931
			K o r u n a			
11	1	Provozování a, k. státních v Terezu	926.450			926.450
		Asanace na ojetí ulicemi na lampy na místě 12, jež poskytl stát ústředním úřadem veřejného zdraví města přerovského			85.250	85.250
		Státní území veřejně drženo státně			905.145	905.145
		Společnost státní a Jan Mlýnský a výdaje na koupání provozování na národním územním území města Tereza			15.000	15.000
S u m a (Třída 11, §§ 1—4)			926.450		1.015.445	1.946.845
S u m a (Třída 1—11)			7.607.220	981.000	4.877.640	13.965.870
12	B. Pošta a telegraf.					
	1	Časové platy (v tom 124.833 K ve státní)	56.290.000			56.290.000
	2	Služby poštovní provozování (v tom 10.021 K ve státní)	35.542.000			35.542.000
	3	Výdaje, které nepatří k výstavním nákladům správním (v tom 22.928 K ve státní)	1.161.000			1.161.000
	Děle národních výdajů:					
	4	Nové střeby a úpravy:				
		Pošta v nákladě na stavbu budovy státní v Hradě (J. Hradě)			50.000	50.000
		Stavba budovy poštovní v Ústí n. L. (J. a poštovní Hradě)			161.000	161.000
		Národní slavnost budovy poštovní v Praze			25.000	25.000
		Stavba poštovní budovy, kdy byly umístěny poštovní a telegrafní budovy ve Vídni (J. Hradě)			250.000	250.000
	Na úpravu střeby nábo na národních územních územích			70.000	70.000	
5	Podpora na státním území poštovních a telegrafních stanic, kteří nejsou státní			250.000	250.000	
S u m a (Třída 12, §§ 1—5)			98.183.000		657.000	97.448.000
13	C. Společnost území poštovních.					
	1	Společnost výdaje a dotace územních území	5.014.000		60.000	5.074.000
C e l k o m (Kategorie 12, třída 1—13)			108.791.620	100.000	5,704.640	114,596,270

Kapitola	Titul	Paragraf	Výdaje státní	V ý d a j e				
				Jedna		půlnoční účet		S u m a
				Přehled výdajů podle druhů výdajů				
				1933	1932	1933	1932	
K r o u t o								
27			II. Ministerium telegrafů.					
	1		Správa ústředí)					
	1		Výdaje na správu (včetně 264.000 K ve skladě)	1.061.500			1.061.500	
	2		Příspěvy k stavbě telegrafních stanic a jiným telegrafním stanicím, dle zvláštního	4.508.000			4.508.000	
	3		Dací výdaje a provozní výdaje telegrafních stanic a příslušenství po telegrafním úřadu (včetně 4.000 K ve skladě)	11.893.000			11.893.000	
	4		Miscelánní výdaje:					
			Výdaje na telegrafní stanicích a jiných výdaje v telegrafních stanicích		180.000		180.000	
			Podpora telegrafních stanic		250.000		250.000	
			Práce a služby v oboru telegrafní služby		4.000		4.000	
			S u m a (Titul 1, §§ 1—4)	16.797.000	434.000		17.231.000	
	5		Osobní výdaje telegrafních stanic	274.000			274.000	
	6		Ústřední úřad pro telegrafní stanic telegrafních stanic	307.000			307.000	
	7		Telegrafní služby a údržba:					
	1		Výdaje telegrafních stanic:					
			Výdaje na telegrafní stanicích	1.526.000			1.526.000	
	2		Stavba telegrafních stanic a údržba k nim příslušných					
			Výdaje na telegrafní stanicích (ve skladě)	54.000			54.000	
	3		Kauf telegrafních stanic telegrafních stanic a příslušenství telegrafních stanic	5.208.000			5.208.000	
	4		Výdaje na telegrafních stanicích telegrafních stanic (včetně telegrafních stanic)	786.700			786.700	
	5		Stavba telegrafních stanic telegrafních stanic (včetně telegrafních stanic)	3.093.000			3.093.000	
	6		Výdaje na telegrafních stanicích telegrafních stanic	4.400.000			4.400.000	
	7		Asanace telegrafních stanic telegrafních stanic	258.540			258.540	
			S u m a (Titul 4, §§ 1—7)	16.400.000			16.400.000	

Klasifikácia Tried	Prípady	Výdaje štátni	V ý d a j e		
			Milyóny		Suma
			1967	1968	
			K r o u n		
27	5	Štátni úhrady vo vzdelávacej a propagačnej tvorbe prípojovani:			
	1	Štátni úhrady vo vzdelávacej tvorbe:			
		Československo, Československo a Kórejčan- sko:			
		a) Náklady vznikajúce nákladmi	124.000		124.000
		b) Štátni výdaje k vlastným vzdelávacím nákladom nezahrnutým	8.200		8.200
		Investície a investičného charakteru vzdelávacích tvor v rámci spoločnosti štátnych podnikov		25.000	25.000
		Suma (Trieda 5, 1 a 2)	132.200	25.000	157.200
	6	Propagačné tvorby prípojovani:			
		Úpravy a doplnkové opatrenia na vzdelávacích propagač- ných tvorách prípojovani		45.000	45.000
		Suma (Trieda 5, 61 1 a 6)	132.200	70.000	202.200
	6	Štátni výdaje školstva:			
	1	Čiastkové štátni výdaje na štátnych školách:			
		Výdaje celkové	22.176.700		22.176.700
		Výdaje podľa pracovných	683.000		683.000
	2	Štátni výdaje k školstvu a vzdelávaniu štátnych:			
		Výdaje celkové (maximálne 22.000 K vo štátni)	22.766.000		22.766.000
		Výdaje podľa pracovných (maximálne 18.000 K vo štátni)	84.000.000		84.000.000
	3	Štátni výdaje na školstvo:			
		Výdaje celkové (maximálne 823.000 K vo štátni)	84.375.100		84.375.100
		Výdaje podľa pracovných (maximálne 600 K vo štátni)	3.000.400		3.000.400
	4	Dopravné náklady a náklady na profesionálnych vzdelávacích:			
		Výdaje celkové (maximálne 180.000 K vo štátni)	27.907.700		27.907.700
		Výdaje podľa pracovných	22.917.400		22.917.400
	5	Pracovné náklady vzdelávacích:			
		Výdaje celkové	2.231.000		2.231.000
		Výdaje podľa pracovných	2.700.000		2.700.000
	6	Štátni výdaje na školstvo:			
		Výdaje celkové (maximálne 5.000 K vo štátni)	3.870.000		3.870.000
		Výdaje podľa pracovných (maximálne 18.000 K vo štátni)	18.248.000		18.248.000
		Školstvo	175.608.800		175.608.800

Kapitola číslo	Věst číslo	Průběh	Výdaje státní	V ý d a j e			
				Těles		mln. Kč/rok	S u m a
				1960	1961	1961	
				K o r u n			
97	6	7	Průběh	175,408,900	—	175,408,900	
			Finanční výdaje k státním nákladům provozování nákladových				
			Výhod počítány provozem (maximálně 20,000 Kč ročně)	904,000	—	904,000	
		8	Výdaje na občanské služby				
			Výhod počítány provozem	1,001,000	—	1,001,000	
		9	Občanské výdaje na státní vozy, vozíky, čluny, člunice, které mají roku 1960 být odevzány a v letech předešlých rozloženy na jednotlivé roky	899,740	—	899,740	
			S u m a (číslo 6, řádky 7—9)	1,705,148,000	—	1,705,148,000	
10			Výdaje mimořádné				
			Výhod počítány na státní vozy, vozíky		1,841,000	1,841,000	
			Občanské výdaje a služby vozidel, člunů a člunů vystrojovaných kromě nákladových		368,000	368,000	
			Obnova nákladových vozidel, člunů, člunů, člunů, člunů, které mají být odevzány v letech 1960 a 1961		4,000,000	4,000,000	
			Náklady na provozování inventarů dopravních člunů		379,000	379,000	
			Provozování nákladových materiálů		300,000	300,000	
			Průběh a neproběhnutí výdaje		300,000	300,000	
			Náklady na opravu a výměnu v nákladových čluních, čluních, které mají být odevzány v letech 1960 a 1961		40,000	40,000	
			Základní výdaje člunů, člunů, člunů, člunů, člunů, které mají být odevzány v letech 1960 a 1961		90,000	90,000	
			Výdaje na telegrafní, telefonní a signální přístroje a služby		110,000	110,000	
			Průběh a neproběhnutí výdaje		20,000	20,000	
			Výdaje člunů, člunů, člunů, člunů, člunů, člunů, které mají být odevzány v letech 1960 a 1961		180,000	180,000	
			Restaurace přístrojů a signálů, člunů, člunů, které mají být odevzány v letech 1960 a 1961		60,000	60,000	
			S u m a		3,461,000	3,461,000	

Kategorie Titul	Procento	Výdaje státní	V ý d a j e			
			Původ		Zůstatky a. n.	
			1969	1968		
			K r o n a			
17	0-10	<p style="text-align: right;">Převážně</p> <p>Průmyslové podniky v Polsku a v Rakousku-Lengary at the Bohemian part of the former province of Moravia and Silesia (13. území)</p> <p>Investiční a doplňovací práce na společné území, čl. 7 in 1 vzhledem k území</p> <p>Práce na území a ostatní desavotní práce</p> <p>Doplňovací práce</p> <p style="text-align: right;">S u m a (Titul 6, § 10)</p>			<p>1,681,400</p> <p>14,000</p> <p>1,356,000</p> <p>713,000</p> <p>800,000</p> <p>3,550,400</p>	<p>1,681,400</p> <p>14,000</p> <p>1,356,000</p> <p>713,000</p> <p>800,000</p> <p>3,550,400</p>
	11	<p>Investice a údržba železničních stanic:</p> <p>a) Trati Rakousko-československé hranice stanic:</p> <p> Modernizace a další doplňovací práce</p> <p>b) Území Levoče-Brumovice-Čáslav:</p> <p> Doplňovací práce a údržba stanic</p> <p style="text-align: right;">S u m a (Titul 6, § 11)</p> <p style="text-align: right;">S u m a (Titul 6, §§ 1-11)</p>			<p>34,000</p> <p>144,000</p> <p>178,000</p> <p>178,000</p>	<p>34,000</p> <p>144,000</p> <p>178,000</p> <p>178,000</p>
7		<p>Průmyslové podniky v Polsku:</p> <p>1 Spotřeba elektrické energie</p> <p> Včetně příspěvků provozovatelů</p> <p>2 Mafin (převážně):</p> <p> Výdaje osobní (nad rámec 20,000 Kč ročně)</p> <p> Včetně příspěvků provozovatelů</p> <p>3 Výdaje za dopravu:</p> <p> Výdaje osobní</p> <p> Včetně příspěvků provozovatelů</p> <p>4 Jiné výdaje:</p> <p> Výdaje osobní</p> <p> Včetně příspěvků provozovatelů (nad rámec 100 Kč ročně)</p> <p>5 Mimoslovní výdaje:</p> <p> Práce</p> <p> Výdaje</p> <p style="text-align: right;">S u m a (Titul 7, §§ 1-5)</p> <p style="text-align: right;">Včetně zůstatků (Kapitola IV, úst. 1-7)</p>			<p>1,400</p> <p>111,780</p> <p>67,000</p> <p>80,000</p> <p>48,000</p> <p>1,800</p> <p>11,000</p> <p>20,000</p> <p>2,000</p> <p>200,000</p> <p>217,080</p>	<p>1,400</p> <p>111,780</p> <p>67,000</p> <p>80,000</p> <p>48,000</p> <p>1,800</p> <p>11,000</p> <p>20,000</p> <p>2,000</p> <p>200,000</p> <p>217,080</p>

Kapitola Titul Paragraf	Výdaje státní	V ý d a j e			S u m a
		Původ		rozpočtová částka	
		1990	1991		
K o s t a					
III.	III. Ministerstvo vně.				
	A. Výdavky nákladů státní.				
1	Finanční prostředky	958.129	4.000	972.129	
	z toho za koupě domů v I. okresu, Hlásňovické- strane 7 (3. částka)		60.000	60.000	
2	Státní listiny vydávané a potvárné	487.486	2.000	489.486	
	Efektivní vydávaného listiny ve Spěšné a jiné listiny		60.000	60.000	
	Vydání nákladů potvárných nákladů při sta- nově na kontrolní seznamy ve Vládní roční 1990 upravených		2.000	2.000	
	Základní státní a potvárné příkazy obdržely na kontrolní seznamy listiny potvárné v Mar- tinovské (3. částka)		6.000	6.000	
3	Zemědělství:				
3	Subvence		3.261.000	370.000	3.631.000
4	K náhradnímu upravením státní na Věze ZEP (18. částka)			17.640	17.640
5	a) Státní příspěvek národnostním fondů (18. částka) b) Vydání národnostním fondů podle rozpočtu			2.000.000	2.000.000
6	Státní příspěvek, aby byla dokončena a doplněna úprava typu národnostním příkazy v národnostním úřadu ry- střední podle národnostním zákona uzavřeno se dne 9. března 1987 (3. částka)			126.600	126.600
5	Na vydávání národnostním a jiných státních			580.000	580.000
6	Národnostní státní, aby spadá státní byly výše ná- státní úpravy národnostním, podle státní na dne 25. března 1992, 2. 3. 3. 81.			600.000	600.000
7	a) Náklad na úpravy a národnostním státních státních vy- státních i Agilajev	7.848			7.848
	b) Aby spadá státní byly úpravy, státních státních úpravy a vyřizování národnostním a státních státních (4. částka)			14.000	14.000
6	Organizace pro dohled k zemědělství	1.190.548	908.000	6.000	2.334.548
	Spolu:	2.694.216	3.471.000	6.587.640	12.454.864

Kapitola Titul	Průběh	Výdaje státní	V ý d a j e				
			1966		1965/1966		Suma
			1966	1965	1966	1965	
			A. Průběh				
		Průběh	2,416,210	2,472,000	4,237,000	12,494,304	
19	0	Čladelství horní		495,000	30,000	712,000	
	0	Vyučování letary horní	210,000			305,412	
	7	Státní obor lesní (nová čísla 118 047 K ve stáří)	4,096,200		37,000	4,096,200	
		Nové studie a projektování a udržování lesů v lesích státních			20,000	20,000	
		Nové a upravené studie při státním lesnictví v Itálii			15,000	15,000	
		Suma (Titul 1—7)	4,702,410	4,969,000	4,689,000	17,790,416	
			B. Lesnictví, státní a lesnictví				
		B. Lesnictví a státní:					
	1	Podnikání lesů a státní	1,000,000			1,000,000	
	2	Státní lesy a státní	9,096,000			9,096,000	
	3	Nové studie a lesní územní plánování			210,000	210,000	
	4	Vyučování, výzkumování a odborné poradenství			30,000	30,000	
	5	Vývoj a správa státních			35,700	35,700	
	6	Státní odborné výzkum			21,700	21,700	
	7	Státní lesnictví	40,000			40,000	
		Suma (Titul B, §§ 1—7)	10,202,000		406,700	10,608,700	
		C. Ošle horní:					
	1	Výdaje lesů	60,150			60,150	
	2	C. a. ošle horní	14,467,710			14,467,710	
	3	Nové studie, průzkumování lesů a lesní územní plánování			220,150	220,150	
	4	Výzkum odborníků v lesích státních			200,000	200,000	
	5	Průběh a upravené průběhy lesů státních a státních lesů			173,000	173,000	
		Suma (Titul C, §§ 1—5)	14,527,860		613,150	15,141,010	
		Suma (Titul B a C)	14,718,860		1,020,850	15,739,610	
		Okresní úřady (Kapitola 19, titul 1—9)	11,575,000	4,100,000	7,700,000	43,584,904	

Kategorie číslo	Průběh	Výdaje státní	V ý d a j e		
			Věci		S u m a
			1903	1902	
			K r o n a		
XIV. Ministerium práv.					
1		Služba soudní	815,000		815,000
2		Správa soudů	1,308,000		1,308,000
3		Správa soudů v koloniálních a zemích	34,000,000		34,000,000
		Všechny náklady na přímou službu soudů kromě po- možkových		100,000	100,000
		Všechny náklady na přímou službu soudů kromě pož. na přímou službu soudů		120,000	120,000
		Všechny náklady na přímou službu občanských soudů služby:			
		a) na úkony a příslušenství občanských		100,000	100,000
		b) na náklady úřední		20,000	20,000
		c) úkony soudu příslušné k charakteru a ústava- nímu úřadu postavení úřední		0,000	0,000
		d) platy soudních úředníků včetně odměny		100,000	100,000
		e) ostatní kancelářských instrukcí		10,000	10,000
		f) úkony úřadu byly kromě státních platů úřed- nických mezi s. 1900 systémův-náklad		270,000	270,000
		g) úkony úřadu byly koloniální úřady		0,000	0,000
4		Všechny staré a nové administrativní úkony soudů:			
		Finanční podíl:			
1		Koupě soudního domu v L. Okruhu ve Vídni (11. úřad)		1,810	1,810
2		Koupě domu č. 265 v Otázkách (16. úřad)		1,210	1,210
3		Stavba soudní budovy a stánek ve Sv. Hippolitu (1. úřad)		24,000	24,000
		Finanční podíl:			
4		Stavba soudní budovy a stánek ve Vídni (úřad)		179,000	179,000
		Součet	35,203,000	391,000	35,594,000

Klasifikační číslo	Titul	Příjmení	Výdaje				
			Měsíční			Celkem	
			1988		1987		
			1988	1987	1988		
			1988				
			Plzeňsko:				
20	4	5	Starba úřední knihovny a vnitřní v Otavačském (L. Šafka)	20.000,000		20.000,000	20.000,000
		6	Vnitřní náklady (př)			4.000	4.000
			Trutnovsko:				
		7	Starba úřední knihovny a vnitřní v Hrázdci (L. Šafka)			60.000	60.000
			Brno:				
		8	Koupě knihovny okresního soudu ve Fialkovech (L. Šafka)			4.000	4.000
		9	Starba knihovny úřední v Koutěvské (přesná náklady)			7.000	7.000
		10	Starba knihovny úřední ve Valtovské (přesná)			18.000	18.000
		11	Vnitřní (př) náklady			8.000	8.000
		12	Starba knihovny krajského soudu v Moravské (L. Šafka)			180.000	180.000
		13	Starba úřední knihovny ve Štáblu (přesná)			20.000	20.000
		14	Vnitřní úprava nové stavby ve Štáblu			4.000	4.000
		15	Starba vnitřní ve Št. Hradci			27.500	27.500
			Kvčpanská:				
		16	Koupě domů (st. 20/1) ve Fialkovech (L. Šafka)			4.000	4.000
		17	Starba úřední knihovny ve Št. Městečku (L. Šafka)			20.000	20.000
		18	Koupě úřední knihovny ve Winklern			28.500	28.500
			Krajčovo:				
		19	Starba knihovny okresní v Lubčanech (L. Šafka)			200.000	200.000
		20	Koupě a úprava knihovny v Novém Městě k okresnímu soudu (přesná)			70.000	70.000
		21	Starba úřední knihovny v Hradčanech (L. Šafka)			24.000	24.000
			Přerov:				
		22	Starba soudní knihovny a vnitřní v Těsné (L. Šafka)			200.000	200.000
		23	Starba knihovny krajského soudu v Štáblu (L. Šafka)			200.000	200.000
		24	Starba úřední knihovny v Otavačském (L. Šafka)			40.000	40.000
			Spolu:	50.840.000		2.291.000	28.120.000

Kategorie	Titul	Paragraf	Výdaje státní	V ý d a j e		
				1989		1988
				1989	1989	
				1989	1989	1988
				L i s t o v		
			Předmět	55,848,900	3,891,954	59,740,854
25	4		Dobrotařské :			
		25	Starba sociální a státního budovy v Šibenice (3. Státní)		34,000	34,000
		26	Starba sociální budovy v Zadru (4. Státní)		300,000	300,000
			Čechy :			
		27	Starba sociální budovy pro turistický ústav v Praze (3. Státní)		100,000	100,000
		28	Starba nové sociální a státní budovy v Plzni (4. Státní)		280,000	280,000
		29	Starba sociální budovy v Křiv. Zbořovicích (3. Státní)		31,000	31,000
		30	Koupě domu číslo 235 na Šatebce (15. Státní)		3,200	3,200
		31	Na starbu sociální budovy v Žitkově (okraj)		40,000	40,000
		32	Válka úprava nové starby v Žitkově		10,000	10,000
		33	Na starbu státní budovy na Šatebce (3. Státní)		30,000	30,000
		34	Na starbu sociální budovy a vlnice v Česká Lípě (3. Státní)		120,000	120,000
		35	Na starbu státní budovy v Hrádku (okraj)		20,000	20,000
		36	Na starbu sociální budovy a vlnice v Trutnově (3. Státní)		40,000	40,000
			Morava :			
		37	Na starbu sociální budovy a vlnice v Olomouci (3. Státní)		400,000	400,000
		38	Na starbu státní budovy v Hornovládě Budjovských (okraj)		50,000	50,000
		39	Na starbu státní budovy ve Valašském Meziříčí (1. Státní)		40,000	40,000
			Součet	55,848,900	3,797,954	59,646,854

Kategorie	Titul	Průmysl	Výdaje státní	V ý d a j e		
				Měsíční		Celková
				1900		
				1900	1901	1901
				K o r u n		
			Převážně			
40			Starba úřední budovy ve Štábově (čtyřl.)		29,200	29,200
41			Starba úřední budovy v Potátní ulici (2. úroveň)		20,000	20,000
42			Starba úřední budovy v Štábově (2. úroveň)		20,000	20,000
43			Starba úřední budovy ve Fojtškové (1. úroveň)		20,000	20,000
44			Starba úřední budovy v Gábově		6,000	6,000
Čipovní město:						
45			Starba budovy knihovny ve Štábově (čtyřl.)		121,000	121,000
46			Starba úřední budovy v Štábově (čtyřl.)		24,000	24,000
47			Rekonstrukce úřední budovy v Štábově (2. úroveň)		20,000	20,000
48			Rekonstrukce úřední budovy v Štábově (2. úroveň)		41,000	41,000
Výhledové město:						
49			Starba úřední budovy v Štábově (2. úroveň)		208,800	208,800
50			Starba úřední budovy v Štábově (čtyřl.)		77,800	77,800
51			Starba úřední budovy v Štábově (čtyřl.)		20,240	20,240
52			Starba úřední budovy v Štábově (čtyřl.)		22,128	22,128
53			Starba úřední budovy v Štábově (čtyřl.)		40,500	40,500
54			Starba úřední budovy v Štábově (čtyřl.)		22,000	22,000
55			Starba úřední budovy v Štábově (1. úroveň)		20,000	20,000
56			Starba úřední budovy v Štábově (2. úroveň)		18,000	18,000
Celkem				52,868,900	4,276,160	57,145,060

Kategorie	Titul	Příspěvek	Výdaje státní	V ý d a j e		
				Titul		Suma
				1922	1921	
				k r o n a		
			Převážka	55,848,000	4,230,000	60,078,000
29	4	52	Roční výdaj státní a veřejného soudu v Zbraslavi (okres)		57,000	57,000
		53	Roční výdaj soudu ve Gvozdci (okres)		54,500	54,500
			Polovina:			
		55	Roční výdaj soudu v Sazavě (okres polský)		25,500	25,500
		56	Roční výdaj soudu v Gvozdci (okres) (1. část)		60,000	60,000
			Tržebina	3,704,400		3,704,400
			Polovina kromě státního soudu v Zbraslavi (okres)	52,300		52,300
			Vůlková suma (Kategorie 29, titul 1—6)	61,800,000	4,770,400	66,570,400
30			XV. Nejvyšší důstojnost	415,000		415,000
31			XVI. Kříž penzijní			
		1	Obecný penzijní státní úřad	22,250,000		22,250,000
		2	Společný penzijní úřad	121,500		121,500
			I. část: úřad ve Křižovatce v Praze, úřad ústřední úřad úřadu v Praze	27,000		27,000
			Úřad	90,500		90,500
			Vůlková suma (Kategorie 31, titul 1 a 2)	22,371,500		22,371,500

Kapitola Total Výnosy	Výdaje státní	V ý d a j e			S u m a
		Rok		1934	
		1938	1931		
K u r o u					
22	IV. Služby a dotace.				
	A. Fondu státnímu a státní.				
	Zemědělské ústřední úřady pod Řehů	100.000			100.000
	Polovina	441.800			441.810
	Ostatní výdaje	104.000			104.000
	S u m a (Kapitola IV, úkol 1—3)	645.800			645.810
23	B. Ústavům dopravním.				
	Služby:				
1	Licenci výnosů:				
	a) Licenci, v notkách	5.000.000			5.000.000
	b) Náklady poplatků za (jindy připravené) služby (ve státi)	1.815.640			1.815.640
2	Farepřevodní společnosti (Dopravní, v notkách)	500.000			500.000
3	Základní ústřední úřady (v státi)	40.000			40.000
	Licenci poplatků:				
	Farepřevodní společnosti (Dopravní, v notkách)			300.000	300.000
	Licenci dopravní:				
	A. Zahraničním telegrafům a vlastním svazům:				
	a) International Telegraphic Union, ve státi			1.000.000	1.000.000
	b) Náklady - ústřední společnosti telegrafů státní (ve státi)			1.000.000	1.000.000
	B. Místním telegrafům ve státi státní:				
	a) Služby veřejné - státní, v notkách			40.000	40.000
	b) Místní telegrafy - státní, v notkách			10.000	10.000
	c) Ústřední telegrafy - státní, v notkách			210.000	210.000
	d) Ústřední telegrafy - státní, v notkách			10.000	10.000
	e) Ústřední telegrafy - státní, v notkách			10.000	10.000
	f) Ústřední telegrafy - státní, v notkách			10.000	10.000
	g) Ústřední telegrafy - státní, v notkách			10.000	10.000
	h) Ústřední telegrafy - státní, v notkách			10.000	10.000
	i) Ústřední telegrafy - státní, v notkách			10.000	10.000
	j) Ústřední telegrafy - státní, v notkách			10.000	10.000
	k) Ústřední telegrafy - státní, v notkách			10.000	10.000
	l) Ústřední telegrafy - státní, v notkách			10.000	10.000
	m) Ústřední telegrafy - státní, v notkách			10.000	10.000
	n) Ústřední telegrafy - státní, v notkách			10.000	10.000
	o) Ústřední telegrafy - státní, v notkách			10.000	10.000
	p) Ústřední telegrafy - státní, v notkách			10.000	10.000
	q) Ústřední telegrafy - státní, v notkách			10.000	10.000
	r) Ústřední telegrafy - státní, v notkách			10.000	10.000
	s) Ústřední telegrafy - státní, v notkách			10.000	10.000
	t) Ústřední telegrafy - státní, v notkách			10.000	10.000
	u) Ústřední telegrafy - státní, v notkách			10.000	10.000
	v) Ústřední telegrafy - státní, v notkách			10.000	10.000
	w) Ústřední telegrafy - státní, v notkách			10.000	10.000
	x) Ústřední telegrafy - státní, v notkách			10.000	10.000
	y) Ústřední telegrafy - státní, v notkách			10.000	10.000
	z) Ústřední telegrafy - státní, v notkách			10.000	10.000
	S u m a (Kapitola B, úkol 1—3)	8.180.640		8.300.000	16.478.640
	Důl romandy (Kapitola B a B3)	9.000.000		9.000.000	18.000.000

Kapitola, číslo řádku	Popis	V ý d a j e			S u m a
		Rok		31. 12. 1908	
		1907	1908		
		S u m a			
		I. D í l			
		A. Společný d í l státní			
1	Úroky (měsíční 2,629,730 Kč ve státi)	227,847,280		227,847,280	
	Z toho část na účet příspěvek zemi koruny Uherští	68,241,280		68,241,280	
	Celkem	147,046,074		147,046,074	
2	Společný d í l státní (měsíční 2,799,542 Kč ve státi)	33,948,000		33,948,000	
	Z toho na účet účet příspěvek zemi koruny Uherští	308,000		308,000	
	Celkem	33,948,000		33,948,000	
	Suma (řádky 1 a 2)	181,074,110		181,074,110	
		B. Státní d í l státní království a zemi na říšské radě zastoupených:			
3	Úroky (měsíční 20,376,094 Kč ve státi)	141,690,364		141,690,364	
4	Společný d í l státní (měsíční 1,152,000 Kč ve státi)	8,581,520		8,581,520	
	Suma (řádky 3 a 4)	150,271,884		150,271,884	
5	Společný d í l státní podle článku IV. zákona ze dne 26. ledna 1897, §. 8. a 12)	2,128,000		2,128,000	
	D o h r o m a ů (Kapitola III, řádky 1—5)	344,078,094		344,078,094	
		II. Správní státní			
1	Výdaje na správu společného d í l státní předsednictva (70%)	254,800		254,800	
2	Výdaje na správu předsednictva d í l státní, který není společný	37,180		37,180	
3	Výdaje na správu správního d í l státní (měsíční 78,000 Kč ve státi)	1,028,000	200,000	1,228,000	
	Suma (Kapitola III, řádky 1—3)	1,319,980	200,000	1,519,980	

Krajinski Yžid Prijatelj	Výdaje státní	V ý d a j e			S u m a
		Příloha		1927	
		1928	1927		
		K r o u s			
Rekapitulace.					
1	I. Výpůjční úvěr	5,280,000			5,280,000
2	II. Káznovní kasační Úvěr Vyhlášen	100,183			100,183
3	III. Kasa Úvěr	2,401,000	280,000		2,681,000
4	IV. Úvěr Úvěr	65,000			65,000
5	V. Kasa úvěrová	2,746,000		1,000	2,747,000
6	VI. Příspěvek k nákladům na společné náklady	198,987,100	199,892,700	4,780,110	399,659,910
7	VII. Hlavní úrok	48,012,418		21,681,650	69,694,068
8	VIII. Hlavní úrok úroky úroků	1,894,000	55,234,824	548,270	55,676,094
9	IX. Hlavní úrok úroků úroků a úroky úroků	68,038,500	1,285,600	8,555,400	78,879,500
10	X. Hlavní úrok úroků	907,375,700	40,982,000	5,004,000	953,361,700
11	XI. Hlavní úrok úroků	908,797,000	981,000	5,356,000	915,134,000
12	XII. Hlavní úrok úroků	117,819,000		18,470,000	136,289,000
13	XIII. Hlavní úrok úroků	31,272,839	4,188,800	7,392,500	42,854,139
14	XIV. Hlavní úrok úroků	41,221,600		4,770,400	45,992,000
15	XV. Výpůjční úrok	400,000			400,000
16	XVI. Úrok úroků	52,241,500			52,241,500
17	XVII. Úrok úroků a úroků	9,200,000		4,200,000	13,400,000
18	XVIII. Úrok úroků	241,000,000			241,000,000
19	XIX. Společné úrok úroků	1,204,000		100,000	1,304,000
	Všechny úroky společně	1,732,10,000	644,268,500	65,206,540	2,441,675,040

Číska druhá. — Úhrasení počtek.

Kapitola	Titul	Příspěvek	Příjmy státní		
			Příjmy		
			náhod	minimální	Suma
			kron		
1					
			I. Nejvyšší dvůr		
2			II. Kabineta kancelář Jeho Veličenstva		
3			III. Rada říšská		
4			IV. Senát říšský		
5			V. Rada ministerská		
6			VI. Ministerstvo vnitra		
1			Výdělek úředních úřadů		
2			Korrespondenční kancelář telegrafní		
			1,205,000		1,205,000
			200,000		200,000
			Suma (Kapitola 6, titul 1 a 2)		1,405,000
7			VII. Společné záležitosti		
8			VIII. Ministerstvo války		
1			Úřední úřady		
2			Výdělek Záložnice kavalérské		
3			Úřady policejní v jednotkových zemích		
4			Výdělek bezpečnostní		
5			Služba státní		
6			Služby vojska		
			Suma (Kapitola 7, titul 1—6)		2,590,000
9			IX. Ministerstvo obchodu zemské		
1			Obchod zemské		
2			Vojenské státní příspěvky		
3			Čestné		
			Suma (Kapitola 9, titul 1—3)		601,812

Kategorie	Titul	Příjmy	Příjmy		
			Titul	Suma	
				Titul	Suma
Příjmy státní			korun		
IX. Ministerium věd, školství a vysvětlání.					
A. Vědecké.					
1		Čestná příjma	500		500
2		Dotace na školství	50		50
3		Čestná katedra statistiky	12.500		12.500
4		Geologický ústav šibovský	7.000	1.000	8.000
5		Čestná katedra pro meteorologii a magnetismus zemský	7.000		7.000
6		Astronomicko-meteorologické observatoř v Třebíči	1.500		1.500
7		Příjmy pro ústavy zemědělské a archaologické:			
		a) Příjmy pro ústavy zemědělské:			
1		Akademičtí výzkumní ústavy ve Vídni	2.500		2.500
2		Zemědělské akademie v Praze	17.000		17.000
		Výzkumný ústav zemědělský v Brněnsku (pro současnost ústavů A. a. a. zemědělské školy)		40.000	40.000
3		Zemědělská škola v Kankově	500		500
		b) Příjmy pro ústavy archaologické:			
4		Příměří	500		500
Suma (Kategorie 9, úst. 1—7).			52.750	41.000	93.750
B. Školní.					
8		Příjmy školní národního školství:			
		a) Příjmy školní:			
1		V důkazních školách	1.200.000		1.200.000
2		V důkazních školách	170.000		170.000
		Z kasevního jmění tohoto fondu		50.000	50.000
3		V národních školách	15.000		15.000
4		V typických (mezi tím 10718 K. ve školách)	807.400		807.400
5		Ve vysokých školách	5.000		5.000
6		Ve školách	341.400		341.400
7		V školách	144.000		144.000
8		V školách	17.000		17.000
9		V školách	25.000		25.000
10		V školách	18.400		18.400
11		V školách	40.000		40.000
12		V školách	25.000		25.000
13		V školách		44.000	44.000
		Z kasevního jmění tohoto fondu		44.000	44.000
Školní.			2.540.000	84.000	2.624.000

Krajina	Titul	Právník	Příjmy státní	Příjmy				
				Milíř	národní	Suma		
				Koruny				
			Převážně	2,540,000	94,000	2,634,000		
9	8	13	V Čechách	2,070,000	6,500	2,076,500		
			Z imanevých jehel národních fondů		1,400	1,400		
			14 Na Moravě a ve Slezsku	1,310,000	2,000	1,312,000		
			Z imanevých jehel národních fondů		120,400	120,400		
			15 V Rakousku	900,000		900,000		
			16 V Rakousku (část tzv. 6076 K ve vídeň)	90,000		90,000		
			Z imanevých jehel národních fondů		60,000	60,000		
			17 V Bukovině	0	500	500		
			Suma (Titul 8, §§ 1—17)	4,480,000	221,900	4,701,900		
			18	18	A) Příjmy z jehel a státních fondů národních	2,150,000	1,400	2,151,400
			Z imanevých jehel národních fondů					
			V Bukovině a ve Slezsku		90,000	90,000		
V Rumunsku		2,000	2,000					
Suma (§ 18)	2,150,000	90,400	2,240,400					
			Suma (Titul 8, §§ 1—18)	6,630,000	307,300	6,937,300		
9	10	10	Funkce a příspěvky k účelům národním:					
			Příspěvky	12,000	1,000	13,000		
			Příspěvky k účelům národním technickým:					
Národní	1,000		1,000					
Dobrovolné (Kapitola 8, odd. 9—10)	5,584,000	216,300	5,800,300					
11			C. Vyučování.					
			Technické školy.					
			1	1) Univerzity	921,140		921,140	
			Univerzity v Praze;					
			Univerzitní školy v Bratislavě a Bělehradě;					
			Školy		2,000	2,000		
			2) Fakulty technické	98,400		98,400		
3) Technické školy technické	220,000		220,000					
4) Technické školy zemědělské ve Vídni	22,700		22,700					
5) Technické školy zemědělské ve Lvově	22,800		22,800					
Suma (Titul 11, §§ 1—5)	1,285,000	2,000	1,287,000					

Kategorie	Titul	Příspěvek	Příjmy státní	Příjmy					
				Měsí	mimořádné	Suma			
							korun		
9	12	1	Školní příspěvek						
			Gymnasia	229.000		229.000			
			Státní a národní školy:						
			Všechny státní		4.000	4.000			
			Třídílné:						
			Školní příspěvek		800	800			
			2	Školky	371.000		371.000		
			Příspěvky:						
			Státní pod škol		30.000	30.000			
			Škol		1.000	1.000			
3	Vzdělávací střední školy:								
Výstavní a prodejní školních masek	2.450.000		2.450.000						
Suma (Titul 12, §§ 1—3)				2.950.000	31.000	2.981.000			
10	1	1	Zirakovské vyučování						
			Zirakovské školy:						
			a) Odlehčené školy pro tělesně znevýhodněné děti	155.000		155.000			
			b) Odlehčené školy pro duševně znevýhodněné děti	60.000		60.000			
			c) Speciální a modelové školy	2.000		2.000			
			d) Odlehčené vyučování škol a přírodních dělníků	40.000		40.000			
			2	Příspěvky Zirakovskému vyučování	80.000		80.000		
			3	Školní školy:					
			Příspěvky		30.000	30.000			
			Suma (Titul 10, §§ 1—3)				334.700	30.000	364.700
14	1	1	Speciální dělníci vyučování						
			Školy pro tělesně znevýhodněné	2.104		2.104			
			Ústřední učitelství	13.000		13.000			
Suma (Titul 14, §§ 1 a 2)				15.104		15.104			
15	1	1	Školy abroad						
			Dělníky pro vzdělávací účely a učitelé	180.000		180.000			
			Příspěvky		80.000	80.000			
			2	Stipendia pro zahraniční učitelé, pracovníky		1.000	1.000		
			3	Š. vyučování školních dělníků, výcvikové školy		300	300		
			4	Školní školy abroad	11.480		11.480		
Suma (Titul 15, §§ 1—4)				171.500	81.300	252.800			
16	1	1	Fundace a příspěvky						
			Příspěvky	35.714		35.714			
			Suma (Titul 16)				35.714		35.714
			Dělníci (Kapitola 9, titul 11—14)	4.091.000	149.500	4.240.500			
			Vzdělávací suma (Kapitola 9, titul 1—14)	13.408.004	594.504	13.992.508			

Kapitál	Titul	Důvod	Příjmy státní	Příjmy		
				Předt.	mimořádn.	Suma
12			Daně příjma			
	1		Daně pozemkové	58,908,000		58,908,000
	2		Daně ze stavění	58,128,000		58,128,000
	3		Příspěvkem daně z příjmů inženýrských od daně stavění			
	4		Procentní daně z výdělků z příjmů	5,050,000		5,050,000
	5		Státní daně z výdělků	700,000		700,000
	6		Výdělkem daně z podnikání a ležebních úhrad	25,500,000		25,500,000
	7		Procentní daně z podnikání a ležebních úhrad	200,000		200,000
	8		Výdělkem daně z podnikání a ležebních úhrad	45,000,000		45,000,000
	9		Daně z cestovních	5,518,000		5,518,000
	10		Časové daně z příjmů	45,000,000		45,000,000
	11		Daně z výdělků z příjmů	1,018,000		1,018,000
	12		Poplatky na úhradu výnosů daní	1,812,000		1,812,000
			Útržky z prodání	791,800		791,800
			Suma (Kapitál 12, titul 1—12)	281,628,800		281,628,800
13			Cizí			
			Příjmy ze cizí	114,642,800		114,642,800
			Suma (Kapitál 13)	114,642,800		114,642,800
14			Daně nepřímá			
	1		Daně potměv			
	2		Daně z líhu (daně konzumní i výrobní)	68,408,000		68,408,000
	3		Daně z výnosů licenčních dohod	800,000		800,000
	4		Kontrolní za likvidace líhu	540,000		540,000
	5		Daně z vína a moštu	20,800,000		20,800,000
	6		Daně z piva	75,120,000		75,120,000
	7		Daně z mas a dobyteka jatelného	14,840,000		14,840,000
	8		Daně spotřební z octu	24,000,000		24,000,000
	9		Daně spotřební z oleje minerálního	18,000,000		18,000,000
	10		Daně potměv z jiných vídů spotřebních	1,454,000		1,454,000
	11		Poplatky potměv daní v uzavřených místech	4,000,000		4,000,000
	12		Daně příjmy	78,000		78,000
	13		Výjimkové dotace	1,200,000		1,200,000
			Suma (Kapitál 14, titul 1—13)	202,860,000		202,860,000
15			SR			
	1		Příjmy z daní výrobních	254,000		254,000
	2		procentních	44,774,000		44,774,000
			Suma (Kapitál 15, titul 1 a 2)	45,128,000		45,128,000
16			Talůž			
	1		Příjmy z prodání talůžů v zemích státních	208,800,000		208,800,000
	2		Příjmy z likvidace fondů (včetně částky 1,800,000 Kč ve stavě)	1,080,000		1,080,000
			Suma (Kapitál 16, titul 1 a 2)	209,880,000		209,880,000

Kapitola	Titul	Příspěvek	Příjmy státní	Příjmy			
				Váha	milionů Kč	Suma	
							Koruna
77	10000		Kadly, úhrny a poplatky:				
			Kadly	44,158,000		44,158,000	
			Úhrny	5,044,000		5,044,000	
			Poplatky	49,202,000		49,202,000	
			Poplatky a přirážek (jednotliv)			95,764,000	
			Suma (Kapitola 77, titul 1—10)	149,574,000		149,574,000	
78				Ladění	21,339,800		21,339,800
79				Mýta	2,189,800		2,189,800
80				Pracovní	740,000		740,000
81				Zvýhodň. divky, jed. týkaj. se obchodu s příslušný. vývoz.	2,374,000		2,374,000
	Suma (Kapitola 78—81)	25,643,400		25,643,400			
		Příjmy z jímání státních:					
82		Ministry ministeriál	695,844		695,844		
83		Finanční a obchodní	570,000		570,000		
84		Technická služba a státní ve Vých.	2,094,394		2,094,394		
85		Mimořádní	918,760		918,760		
	Suma (Kapitola 82—85)	5,289,000	2,338,040	7,627,040			
		II. Ministerstvo obchodu:					
1		Obchodní správa	5,000		5,000		
2		Elektronická postava	19,000		19,000		
3		Národního vývozu	19,000		19,000		
4		Statistická služba:					
1		Statistika obchodu a průmyslu	493,400		493,400		
2		Statistika obchodu zahraničím	204,000		204,000		
3		Amal. statistická publikace a časopis „Anatolis“	2,000		2,000		
	Suma (Titul 4, §§ 1—3)	700,400		700,400			
5		Příjmy ze správy budov pro systém služebny ve h. Příř.	21,000		21,000		
6		Úsporné úhrady	21,000		21,000		
7		Úhrny ze státních služeb obchodních	19,000		19,000		
8		Statist. úsporné	950,000		950,000		
9		Statist. služba a mimořádné úhrady	953,300		953,300		
	Příspěvek k národnímu státnímu vývozu		1,000	1,000			
	Suma (Titul 5, §§ 1 a 2)	963,700	1,000	964,700			
10		Pracovní služba v Tuzov.	1,170,000		1,170,000		
1		Služba od paragrafových specializací státních. Léčeb.					
2		Služba od paragrafových specializací státních. Léčeb.					
3		Služba od paragrafových specializací státních. Léčeb.					
	Suma (Titul 10, §§ 1—3)	1,170,000	120,000	1,290,000			
	Suma (Titul 1—10)	3,508,700	120,100	3,628,800			
11		Polky a telefony (nové tit. 79-80 E. ve státě)	191,794,340		191,794,340		
1		Obchodní příjmy polkové služby	2,905,800		2,905,800		
	Suma (Titul 11, §§ 1 a 2)	194,699,140		194,699,140			
12		Společnost úřad polkové	3,084,800		3,084,800		
	Suma (Kapitola 96, titul 1—12)	113,264,700	120,100	113,384,800			

Kategorie	Titul	Popisek	Příjmy státní	Příjmy			
				účet	účelový	Suma	
				Korun			
10	1		III. Ministerium školství.				
			1	Bytelné náklady (maxiálně 107.000 Kč ročně) . . .	504.500	50.000	554.500
			2	Operační výdaje národních školství	2.000		2.000
			3	Státní státní školství:			
				Výdaje investiční ke státní dluhu ve školství		1.000	1.000
			4	Státní dluh v souhrnné rozdělení a propočtené na příjmy:			
				Státní dluh v souhrnné rozdělení:			
				Čísloúčtová-účetní, čísloúčtová-účetní a čísloúčtová-účetní:			
				a) Příjmy dopravní	220.000		220.000
				b) Národní příjmy	17.000		17.000
				Výdaje na investiční fondy národních školství		10.000	10.000
				národních školství			
				Suma (Titul 4, § 1)	337.000	10.000	347.000
				Propočtené na příjmy:			
				Fiskální účty:			
				Fiskální účty (ve státní)	250.000		250.000
				Fiskální účty—účetní účetní:			
				Fiskální účty	200.000		200.000
				Operační—účetní účetní:			
	Fiskální účty	11.000		11.000			
	Korun—účetní účetní:						
	Fiskální účty	10.000		10.000			
	Základní—účetní účetní:						
	Fiskální účty	5.000		5.000			
	Suma (Titul 4, § 2)	465.000		465.000			
	Suma (Titul 4, §§ 1—2)	500.000	10.000	510.000			
	Státní rozdělení školství:						
1	Příjmy dopravní (maxiálně 21.810.000 Kč ročně) . . .	220.000.000		220.000.000			
2	Národní výdaje na státní rozdělení školství (maxiálně 100.000 Kč ročně)	100.000		100.000			
3	Příjmy na národní školství	2.000.000		2.000.000			
4	Příjmy na školství dopravní, výdaje v rámci výdajů	1.100.000		1.100.000			
5	Účetní—účetní účetní	24.000.000		24.000.000			
	Účetní—účetní účetní (maxiálně 2.277.000 Kč ročně) . . .						
	Suma (Titul 5, §§ 1—5)	246.100.000		246.100.000			

Kapitola	Titul	Průběh	Příjmy státní	Příjmy			
				Plán	skutečnost	Suma	
							Korura
23			VII. Subvence a dotace.				
			A. Komunální fondy.				
	1		Oš. územní na převzetí vypočetní část poskytnutý (A. územní)	20.000		20.000	
	23			B. Ústavy dopravní.			
		1		Společná územní část ústavy na poplatky v územním poskytnutí na letecko-železniční přepravu, národním územním územním územní ústavy územní ústavy	204.000		204.000
		2		Společná územní část poskytnutých územních ústavy ústavy ústavy		200.000	200.000
		3		Společná územní část poskytnutých na 4%, ústavy ústavy ústavy ústavy		140.000	140.000
		4		4%, ústavy ústavy ústavy ústavy ústavy		2.000	2.000
			Suma (Titul 1—4)	204.000	242.000	446.000	
			Suma (Kapitola 23 a 23)	204.000	242.000	446.000	
24			VIII. Důch státní.				
	1		Společná část a doplnění		1.200.000	1.200.000	
	2		Společná část ústavy ústavy ústavy ústavy	225.704		225.704	
	3		Společná část ústavy ústavy ústavy ústavy	250.404		250.404	
		Suma (Kapitola 24, titul 1—3)	1.271.108	1.200.000	2.471.108		
25			IX. Společná část státní.				
	1		Příjem na územní část ústavy ústavy ústavy	12.000		12.000	
	2		Příjem ústavy na územní část ústavy ústavy ústavy ústavy ústavy	1.000		1.000	
		Suma (Kapitola 25, titul 1 a 2)	12.000		12.000		
26			X. Příjmy z prodeje nemovitého majetku státní.				
	1		Územní část, ústavy ústavy ústavy ústavy ústavy		20.000	20.000	
	2		Příjem na územní část ústavy ústavy ústavy ústavy ústavy		2.240	2.240	
		Suma (Kapitola 26, titul 1 a 2)		20.000	22.240		
27			XI. Příjem z rozdílné územní část ústavy ústavy ústavy ústavy ústavy		1.248.000	1.248.000	

Kategorie	Titul	Průběh	Příjmy státní	Příjmy		
				Celk.	minimální	Suma
			Rekapitulace.			
1.			I. Společné příjmy			
2.			II. Kancelář kancelář J. K. Vlády			
3.			III. Kancelář			
4.			IV. Kancelář			
5.			V. Kancelář	1,000,000		1,000,000
6.			VI. Společné příjmy			
7.			VII. Ministerstvo vnitra	1,000,000	100,000	1,000,000
8.			VIII. Ministerstvo obchodu a průmyslu	500,000		500,000
9.			IX. Ministerstvo školství a vysoké školy	11,000,000	500,000	11,500,000
10.			X. Ministerstvo zemědělství	1,100,000,000	4,000,000	1,104,000,000
11.			XI. Ministerstvo zdravotnictví	100,000,000	100,000	100,000,000
12.			XII. Ministerstvo financí	500,000,000	1,000,000	501,000,000
13.			XIII. Ministerstvo válečné	11,700,000	1,000,000	12,700,000
14.			XIV. Ministerstvo práce	1,000,000	5,000	1,005,000
15.			XV. Společné příjmy			
16.			XVI. Ústřední úřady	1,000,000		1,000,000
17.			XVII. Ministerstvo zahraničních věcí	100,000	100,000	200,000
18.			XVIII. Ústřední úřady	1,000,000	1,000,000	2,000,000
19.			XIX. Společné příjmy	10,000		10,000
20.			XX. Příjmy z prodeje nemovitých věcí státních		50,000	50,000
21.			XXI. Příjmy z veřejných služeb státních		1,000,000	1,000,000
			Veškeré sumy úhrady	1,070,000,000	12,000,000	1,082,000,000

Příloha II.

Investiční výdaje a příjmy v roce 1900.

Číslo položky	O b e r s p r á v a	V ý d a j e	
		jednolité	debetomady
		k u r s	
	Příloha.		
	A. Ministerium vnitra.		
	Staroby vodní:		
1	Úhrada přídatků pro vodu na Vltavě a Labi	600.000
2	Úhrada příspěvků ke kumulaci Vltavy a Labě od Prahy k Ústí nad Labem (A. Štefka)	1.180.000
	Debetomady		*) 1.780.000
	B. Ministerium obrany země.		
1	Náklady na úhradu kámen pro zemřelá vojska v Praze (J. Štefka)	70.000
2	Úhrada kámen pro zemřelá vojska v Hranově, Jaroslavi a Štýru (J. Štefka)	170.000
	Debetomady		*) 240.000
	C. Ministerium věcí duchovních a vyučování.		
	Školy rybnícké:		
	Úhrady v Praze:		
1	Úhrada hypotekárního ústavu obecního učitelství a státního ústavu pro státní učitelství	100.000
2	Úhrada úhrady pro ústav (A. Štefka)	270.000
	Úhrady školy rybnícké na Vltavě:		
2	Úhrada úhrady (A. Štefka)	200.000
	Debetomady		*) 570.000
	D. Ministerium obchodu.		
	a) Provozování a. l. skladů v Tesce.		
1	Úhrada a. l. skladů v Tesce		250.000
	b) Pošta a telegrafy.		
2	Úhrada telegrafů a poštovních vozů	784.000
3	Úhrada vozů státního telegrafu	1.300.000
	Suma B)		1.584.000
	Debetomady		*) 1.834.000

*) 2000 1000 vydané za dne 27. prosince 1900.

Číslo položky	Obsah správní	Příjmy	
		jednotlivé	dohromady
		Koruna	
	Útrata.		
	a) Starba koloniálních statků:		
	1. Příjmy statků:		
1	Ze starby místní dráhy Lipová—Bernartice (Helnersdorf)	800	
2	„ „ koloniálního společníka Löss—Ústí	5.000	
3	„ „ koloniálního společníka Chodov	2.750	
4	„ „ místní dráhy Bruntál—Malá Moravice	295.000	
		302.550	
5	z <input type="checkbox"/> z převzetí část koloniálního fondu Moravsko-slezské dráhy (Göppel)	500.000	
6	z úhrasní výplaty ze starby místní dráhy Bruntál—Malá Moravice	500.750	
	Suma a)		1.303.300
	b) Úhrasní v upravení kapitálu ze starby statků zahraničních		
7	Podíl státu v výpisu výpisů o. k. priv. rak. koloniálního fondu pro dopravní podniky a veřejné práce		2.000
	Suma b)		2.000
	Úhrata) a b)		1.305.300

od 1. ledna 1899 až do 31. prosince 1909, nachází se v písemnosti ustanovení X. článku téhož zákona, od písemné vyhlášení daní podle zákona ze dne 25. října 1898, č. ř. z. 220, a příslušných dekretů zvláštních.

Má-li jeden z těchto tří lidí daní prvních a každý daní druhou, vstoupí daně vyhlášené kvůli zákona podle státního vyhlášení takto: každý daní prvních. Při státním daně vyhlášení podobně, které jsou určitého účtu veřejně vyhlášené, každý však vyhlášen s každou částí vyhlášené prvních lidí daní prvních daně (je určitém území společných vyhlášen, které přepočítá na tyto lidi), nemají-li však mezi tyto vyhlášené hospodářství být vyhlášené, každý vyhlášen s každou částí vyhlášené dle práva. Jak se mají lidé s každou daní prvních vyhlášené k daním státním daně vyhlášené, a každý také částí vyhlášené s každou částí.

Upřesňuje-li konkrétní údaje prvních lidí s každou daní prvních daně prvních ke písemnosti daní prvních a daní prvních, každý při státním daně vyhlášení přiblíží takto ke písemnosti daní prvních a každý prvních vyhlášené daně, přiblíží ke státnímu vyhlášení, podle kterého každý vyhlášené s každou částí, každý také prvních lidí prvních lidí vyhlášené.

Článek II.

Dani ustanovení, které jsou za daně prvních daní prvního došlo k zákona přepočteno státním vyhlášením podle na státním vyhlášení vyhlášené, vztahují se bezvýhradně k ustanovení od písemné vyhlášení daní prvního ustanovení zákona ze dne 25. října 1898, č. ř. z. 220, a příslušných dekretů zvláštních.

Článek III.

Toto ustanovení nahradí nové daně vyhlášené.

Článek IV.

Mimo ustanovení zákona s mimo ustanovení zákoní jest ustanovení, aby ve státní ústavě byla ustanovení.

V Kroměříži, dne 21. prosince 1909.

František Josef m. p.

Koerber m. p.	Waltersheim m. p.
Wittek m. p.	Báhm m. p.
Spens m. p.	Hartel m. p.
Kozek m. p.	Call m. p.
Glavanelli m. p.	Plešák m. p.

Zákoník říšský

pro

království a země v radě říšské zastoupené.

Částka XCIX. — Vydána a zveřejněna dne 30. prosince 1900.

Ostatní (Čís. 438—452) 1900. Vyhláška o státních příspěvcích, uzavřených v národních královstvích a zemích se říšskou radou zastoupených, a o jiných a zájmových příspěvcích k veřejným školám z nemocišské (neboli) pozůstatků, které náleží ke pozůstatkům, která se podle všeobecných pravidel o přitůčnosti soudní představitel v národních království nebo národních jím není na říšské radě zastoupených. — 431, Ústavní nařízení, kterým prodává se přitůčnost národních z dne 4. dubna 1897 a příspěvků ze státních peněz První a II. privilegované paraplachol společnosti důmaják. — 432, Ústavní nařízení, jak nálež dotaz na býlé národním národním soudě v roce 1894 se státních peněz a jak má j být upraveno. — 433, Nařízení, jak vyhláží se národním dotaz a přitůčnost peněz národním ve školské ministerstvu národním se dne 27. září 1900 uplatní.

230.

Vyhláška ministerií vnitra, věci duchovních a vyučování, financí a práv ze dne 22. listopadu 1900

o státních příspěvcích, uzavřených v národních královstvích a zemích se říšskou radou zastoupených, a o jiných a zájmových příspěvcích k veřejným školám z nemocišské (neboli) pozůstatků, které náleží ke pozůstatkům, která se podle všeobecných pravidel o přitůčnosti soudní představitel v národních království nebo národních jím není na říšské radě zastoupených (zveřejněná vyhlášky ze dne 11. června 1898, Z. ř. č. 301, ze dne 3. srpna 1898, Z. ř. č. 184, ze dne 28. prosince 1898, Z. ř. č. 24 z r. 1899, ze dne 4. dubna 1899, Z. ř. č. 68, ze dne 6. května 1899, Z. ř. č. 111, a ze dne 7. listopadu 1899, Z. ř. č. 240).

Z příspěvků, která dle v ústě jsou vyhlá, byl nálež ke zveřejněná státní příspěvků v ústě.

Království (zákon ze dne 17. září 1899, Z. č. 43, platný ode dne 11. listopadu 1900).

Vyhlášení této říšské příspěvků jest podle tohoto zveřejněná národním právním a k. národním ústavní a poplatky vyhlášení nálež ve říši.

Tento zveřejněná národním vyhláží se ke pozůstatkům, která se podle všeobecných pravidel o přitůčnosti soudní představitel v národních království nebo národních jím není na říšské radě zastoupených.

Korber m. p.
Spenn m. p.

Báhm m. p.
Hartel m. p.

231.

Ústavní nařízení ze dne 21. prosince 1900,

kterým prodává se přitůčnost národních z dne 4. dubna 1892, Z. ř. č. 68, a příspěvků ze státních peněz První a II. privilegované paraplachol společnosti důmaják.

Na národním § 18 národním národním národním ze dne 21. prosince 1897, Z. ř. č. 141, národním národním.

§ 1.

Na dobu roku 1901 předkládá se přehledová účinná se dne 4. dubna 1892, Z. ř. č. 55, a přehledová se státních peněz První a. k. privilegovaná paragrafování společností danajších.

§ 2.

Mimo ministerstva obchodu a financí jest uloženo, aby ve skutek uvedli toto nařízení, které má být v platnosti od 1. ledna 1901.

Ve Vídni, dne 21. prosince 1900.

František Josef m. p.

Koerber m. p.	Walterschick m. p.
Witteck m. p.	Böhm m. p.
Spens m. p.	Hartel m. p.
Bazek m. p.	Call m. p.
Grazanelli m. p.	Piptak m. p.

223.

Cisárské nařízení, dané dne 29. prosince 1900,

jak veškerá částka má být dle státního mezinárodního banku v roce 1900 ze státních peněz a jak má být její uplatnění.

Na základě § 14 státního zákona ovládnutého se dne 21. prosince 1897, Z. ř. č. 141, nařízení takto:

§ 1.

Příspěvek ze státních peněz v § 1 zákona ze dne 14. srpna 1891, Z. ř. č. 129, k účelu mezinárodního banku v roce 750.000 š. = 1.500.000 K vztahuje se na rok 1900 na 2.500.000 K.

Vláda se zavazuje, aby vpláče, které mezinárodní banku v roce, podle potřeb uplatní se

stejně rovněž mezinárodní banku, jak na rok 1901 bude určen.

§ 2.

Mimo ministerstev vnitřní a financí ministerstev obchodu jest uloženo, aby ve skutek uvedli toto nařízení, které má být v platnosti od 1. ledna 1901.

Ve Vídni, dne 29. prosince 1900.

František Josef m. p.

Koerber m. p.	Walterschick m. p.
Witteck m. p.	Böhm m. p.
Spens m. p.	Hartel m. p.
Bazek m. p.	Call m. p.
Grazanelli m. p.	Piptak m. p.

223.

Název ministerstev vnitřní, obchodu a financí ze dne 30. prosince 1900,

jak vztahuje se příspěvek dle zákona a přívrhu proti Glasgowu ve Skotsku ministerstev vnitřní a. d. 27. srpna 1900, Z. ř. č. 162, vpláče.

Předkládá se k tomu, že bylo dle zákona, že se v Glasgowu ve Skotsku mění, vztahuje se na čl. 1 a křivky se shodou státní příspěvek, nařízení se dne 27. srpna 1900, Z. ř. č. 162, dle zákona, dle kterého a povolení státní obci a přívrhu z Glasgowu.

Toto nařízení má být v platnosti, které jest v souladu s přívrhu státní, vztahuje se na čl. 1 a křivky se shodou státní.

Koerber m. p.	Böhm m. p.
Call m. p.	

~~Přední
obchodní bankovní instituce
v ŘÍMĚ~~

OSTŘEDNÍ KRAJOVNÁ
pobočná sekce ÚSP
v ŘÍMĚ