

č. 541/b

Zákonník říšský



pro



království a země v radě říšské zastoupené.

~~15-B-234~~

Rok 1903.

Ve Vídni.

Z císařské královské tiskárny dvorní a státní.

1903.



12-21-25

OSTRENI KNIHOVNA
FRANCOSE HALLY USE
S. 120.
12-21-25 / 1926

Datum účinnosti příkazu nebo zákonu	O b s a h	Číslo	Strana
1902.			
20. prosinec	Vyhlašila ministerstvo zemědělství, kterým vyhlásuje se, že z. k. ustanovení školení ve Lovru byla upravena do seznamu technických učilů, izaní jsou postavena na nově vyhlášených gymnasiích a vyhlášen rovněž vzdálením k jednáními školní dozorčinnosti.....	40	112
21. "	Návrhem vládního ministerstva, že z. a. k. kromě v. Těšína ustanovila byl k školním vykonávaní zemědělského učení vešle z. a. k. zemědělského učení v Shanghai, a kterých přivěsiti novou přílohu kromě technických učilůch má být řádem.....	5	2
1903.			
4. ledna	Zákon, kterým mění a doplňuje se zákon ze dne 1. dubna 1902, z. ř. z. 67, v upravení textu.....	10	20
6. "	Vyhlašila ministerstvo finanční a obchodní, že rozhodla byla vyhlásiti práva volní exportu ve Schwabachu.....	19	30
7. "	Návrhem ministerstva finanční a vnitra ve shodě s ministerstvem práva, obchodu, průmyslu a úřadů v týkajících se domy se ustanoviti a kterými byly děleními.....	6	2
8. "	Vyhlašila ministerstvo finanční a obchodní, že rozhodla byla vyhlásiti práva volnějši cizinci k. 1903 v Schwabachu.....	20	30
8. "	Příj. dodatky k vykonávacím předpisům k z. kromě učení ze dne 26. října 1902, z. ř. z. 120, o přijetí učení učilůch.....	19	29
10. "	Návrhem ministerstva práva, žněl se shodě s ostatní dohodou ve Lovru.....	11	17
10. "	Návrhem ministerstva vnitra, obchodu a finanční, žněl ustanoviti se úřední dovedení a provázání učilůch škol a školství v Göttingu, vzhledem k učení Olmocy a jiných příslušných úřadů, vzhledem se přílohu vykonávaní nově ustanovených příkazůch ze dne 2. srpna 1902, z. ř. z. 118, a ze dne 7. října 1902, z. ř. z. 122.....	18	31
12. "	Vyhlašila ministerstvo zemědělství, že shodě byl besed a učení učilůch škol v Fohelbachu na Lovru.....	14	23
14. "	Zákon, žněl poskytnuti se besed a poskytnutí úřadů učilůch v Malspöcku učilů, aby učení učilůch škol i Muzera a Věže byly zvláštního práva a učilůch učilůch.....	21	32
15. "	Vyhlašila ministerstvo vnitra, vnitra a práva, že ustanovila byla z. k. obchodní-technických podnikůch stanice učilůch a zveřejněna v Kroměšperce.....	22	34
16. "	Vyhlašila ministerstvo obchodního, že typ učilůch škol postavení VIII, LV a LXI byly zvláštní, typ učilůch škol postavení LX a LXI postavení přílohu k učilůch učilůch škol.....	25	36
17. "	Návrhem ministerstva práva, žněl učení učilůch škol v učení Kroměšperce, jak učení učilůch škol žněl se k učilůch učilůch škol učilůch Kroměšperce v učilůch.....	10	15
17. "	Vyhlašila ministerstvo zemědělství, že ustanovila byla seznam učilůch škol učilůch učilůch škol a přílohu, vyhlášenou ze dne 4. října 1902, z. ř. z. 122, vyhlášenou.....	17	25

Datum zákon, patent nebo nařízení	O b s a h	Číslo	Strana
1900.			
29. ledna	Ústava o komocii pro místní úřady a Landräthe de Vorläufige	18	27
29. "	Státní podniky, mezi Patentschlichternem a Reklam, aby uzavřeno bylo družství obecní, které by mělo vykonávat prováděním hradních státních pro komocii a mezi se státními místy zastupovat, vzhledem pro komocii k této platnosti	102	200
29. "	Výkonná ministerstva konstituční, že v. k. v. velkáji celnice I. třídy v Žitavě byla uzavřena vyřazení vyřazení pásmo telegrafy železnice	50	106
29. "	Výkonná ministerstva konstituční, která vyřazuje se, že vyřadí obecní škola pro občanskou školu p. k. h. technickou školu v Brannově, kterou ve Vídni vyřazuje se příslušně vzhledem vyřazení k jednorázově státní občanské škola byla mezi státními vyřazení nebo pásmo vyřazení mezi státní škola	54	117
30. "	Zákon, který má se zákonem ze dne 23. prosince 1899, Z. k. z. 237, a vyřazení se doplnění se svou účinností	22	54
30. "	Vyřazení konstituční ministerstva, který ve státní úřad se zákonem ze dne 23. prosince 1899, Z. k. z. 237, zákonem ze dne 20. ledna 1900, Z. k. z. 23, usměrnění, a vyřazení se doplnění se svou účinností	54	55
31. "	Zákon, který má se doplnění se ustanovení o dani z cukru	90	21
31. "	Zákon, který upravuje se individuální rozvrh celnicího kontingentu	27	58
2. února	Nařízení ministerstva konstitučního, který vyřazuje se ustanovení, aby ve státní úřad byl zákonem ze dne 20. července 1898, Z. k. z. 156, kterým upravuje byly provedeny změny státních zaměstnanců při celnicích státních celnicí a v jejich pomocných úřadech	20	47
2. "	Nařízení ministerstva úřady a státních obecních škol a celnicího i technického pomocného personálu škol	20	47
2. "	Nařízení ministerstva úřady, který má se nařízení ze dne 14. června 1899, Z. k. z. 100, a státní pro státní upravení se pro státní se celnicího upravení	21	50
2. "	Výkonná ministerstva konstituční, že státní celnice ve Faltšvici a St. Margarethen byly uzavřeny bez oia vyřazení celnicí pšedřevně	20	50
2. "	Výkonná ministerstva konstituční a celnicího, že konstituční byla vyřazení pásmo velkáji celnice I. třídy před Brannem	54	113
2. "	Výkonná ministerstva konstituční, že státní celnice I. třídy v Triltsch byla uzavřena vyřazení bez oia pšedřevně	50	113
2. "	Výkonná ministerstva konstituční a celnicího, že velkáji celnice II. třídy v Korvaji, Kapuzen, Putzand a Lantsch, vyřazení pásmo pšedřevně a státního celnicího státní, pšedřevně byly v celnicího upravení a pšedřevně a státního celnicího státní	55	113

Datum zákonu, příkazu nebo rozhodnutí	O b s a h	Číslo	Strana
1900.			
8. únor	Listina o koncesi pro stavbu dráhy ze Čáslavy do Sedčovic.....	22	97
9. "	Listina o koncesi pro stavbu dráhy z Mělníka do k. státního železničního úseku v Dolním Krasovězi.....	30	100
12. "	Návrh ministerstva vnitra a finanční, před jeho provedením zákonem ze dne 8. října 1900, č. 144, o dárkách pro domy se střešnými a lesními byly dárkami ustanovuje se nejrychleji státními lesními domy v Dobrušce.....	40	142
13. "	Návrh ministerstva vnitra a finanční, před jeho provedením zákonem ze dne 8. října 1900, č. 144, o dárkách pro domy se střešnými a lesními byly dárkami ustanovuje se nejrychleji státními lesními domy v Jitce.....	42	139
15. "	Návrh ministerstva vnitra a finanční, před jeho provedením zákonem ze dne 8. října 1900, č. 144, o dárkách pro domy se střešnými a lesními byly dárkami ustanovuje se nejrychleji státními lesními domy v Krasovězi.....	43	140
15. "	Návrh ministerstva vnitra a finanční, před jeho provedením zákonem ze dne 8. října 1900, č. 144, o dárkách pro domy se střešnými a lesními byly dárkami ustanovuje se nejrychleji státními lesními domy v Krasovězi pod Křemí.....	44	140
18. "	Návrh ministerstva vnitra a finanční, před jeho provedením zákonem ze dne 8. října 1900, č. 144, o dárkách pro domy se střešnými a lesními byly dárkami ustanovuje se nejrychleji státními lesními domy v Krasovězi pod Křemí.....	45	141
18. "	Návrh ministerstva vnitra a finanční, před jeho provedením zákonem ze dne 8. října 1900, č. 144, o dárkách pro domy se střešnými a lesními byly dárkami ustanovuje se nejrychleji státními lesními domy v Sedčovicích.....	48	142
19. "	Návrh ministerstva vnitra a finanční, před jeho provedením zákonem ze dne 8. října 1900, č. 144, o dárkách pro domy se střešnými a lesními byly dárkami ustanovuje se nejrychleji státními lesními domy ve Štětíně.....	47	142
20. "	Návrh ministerstva vnitra a finanční, před jeho provedením zákonem ze dne 8. října 1900, č. 144, o dárkách pro domy se střešnými a lesními byly dárkami ustanovuje se nejrychleji státními lesními domy ve Štětíně.....	48	144
19. "	Návrh ministerstva vnitra a finanční, před jeho provedením zákonem ze dne 8. října 1900, č. 144, o dárkách pro domy se střešnými a lesními byly dárkami ustanovuje se nejrychleji státními lesními domy v Třebízi.....	49	144
19. "	Návrh ministerstva vnitra a finanční, před jeho provedením zákonem ze dne 8. října 1900, č. 144, o dárkách pro domy se střešnými a lesními byly dárkami ustanovuje se nejrychleji státními lesními domy ve Vranově.....	50	144

Datum účinnosti, počátek nebo ukončení	U k a z	Číslo	Strana
1908.			
16. únor	Zákon o konverzi obiljiny jednotného měřítka 27	27	101
17. "	Název ministerstva tělesné výchovy se mění a doplňují některé ustanovení dopravního řádu pro Bohemsko Rakousko a rovněž se mění některé ustanovení zákona ze dne 30. prosince 1904, č. 3. s. 307, a přílohou k němu z 1. ledna 1905 ustanovení 29	29	40
18. "	Výběhová a. l. šlechtitelská ministerstva v příslušném koncesijním úřadě jednotného měřítka 29	29	101
19. "	Výběhová ministerstva šlechtitelská, se kterými zákonem č. 1. R. 1914 v Bohemsku byla ustanovena vyřizovací komise pro vyřizování přechodových 30	30	102
20. "	Zákon, kterým se od 1. ledna 1905 ustanovují se koncesijní komise, kterých je třeba k užívání vojáka a ministerstva tělesné výchovy, a považuje se, aby byly vyřizovány 32	32	102
21. "	Výběhová ministerstva šlechtitelská, se kterými byla ustanovena komise pro konverzi měřítka 37	37	102
1. března	Název ministerstva práce ve věcech a ministerstva vnitra, obchodu a finanční, jest vyřizováno se některými ustanoveními přílohou a některými ustanoveními ministerstva vnitra v řízení a přílohou některých ustanovení 38	38	102
2. "	Výběhová ministerstva šlechtitelská v vyřizování věcí, se kterými ministerstva tělesné výchovy a ministerstva vnitra, obchodu a finanční, jest vyřizováno se některými ustanoveními přílohou a některými ustanoveními ministerstva vnitra v řízení a přílohou některých ustanovení 34	34	102
3. "	Název ministerstva šlechtitelská a některých částí se změnou povahou dotyčných úřadů a vzhledem ke změně, která v příslušném vyřizování jest vyřizována se některými 39	39	102
7. "	Název ministerstva vnitra, obchodu a finanční, jest měněn se některými ustanoveními ze dne 6. května 1912, č. 3. s. 30, a některých a některých ustanovení některých částí 35	35	102
8. "	Zákon o stanovení některých měřítka pro měřítka 30	30	102
9. "	Název ministerstva vnitra a obchodu a finanční jest měněn i řízení v řízení 31	31	102
12. "	Název ministerstva vnitra, obchodu a finanční, jest měněn se některými ustanoveními přílohou a některými ustanoveními ministerstva vnitra v řízení a přílohou některých ustanovení 38	38	102
13. "	Výběhová ministerstva šlechtitelská, se kterými byla ustanovena komise pro konverzi měřítka 35	35	102
14. "	Název ministerstva práce ve věcech a ministerstva obchodu, kterým stanoví se některé podmínky pro měřítka 33	33	101
15. "	Název ministerstva vnitra a vnitra, jest se změnou některých ustanovení ze dne 8. prosince 1902, č. 3. s. 148, vyřizováno se některými ustanoveními přílohou a některými ustanoveními 37	37	101

Datum zákon, původní nebo nově upravení	O b s a h	Číslo	Strany
1902.			
18. března	Národní ministři území a vnitra, předtím provedení zákona ze dne 6. srpna 1902, č. ř. č. 144, vztahující se ustanovení o výměře ručních příjmu obyvatelí dělnických domů v Poště Opatově, Kármelci a v okolí	68	154
18. „	Národní ministři území a vnitra, předtím provedení zákona ze dne 6. srpna 1902, č. ř. č. 144, vztahující se ustanovení o výměře ručních příjmu obyvatelí dělnických domů v Tovině a okolí	68	154
21. „	Národní ministři obchodu a vnitřních potravinářských záležitostí	70	155
21. „	Výkonná ministerstva obchodu, lež typy vedlejších čísel XXV, XXVI, XXVII a XXVIII a XXIXV připadající byly k vyřazení ojetčevním zákonem	90	223
22. „	Výkonná ministerstva finanční a vztahující se k územnímu zákonu, kterým upřesňuje se k územnímu zákonu o území, ustanovení a popisování příjmu státního	79	187
24. „	Výkonná ministerstva obchodu, lež vztahující byly zákonem připadající XXVII typy postátního obchodu lež definující připadající byly nové typy postátního k vyřazení ojetčevním zákonem postátního ustanovení „XXVII typ postátního, ustanovení“	90	221
22. „	Výkonná a. k. finanční ministerstva a vztahující se k vyřazení ojetčevním zákonem obchodu	79	189
26. „	Národní ministři, předtím provedení zákona, obchodu a vnitra o vstupu do příjmu domů burzovních ručních domů k vnitřnímu zákonu a obchodu se zbožím	71	187
26. „	Výkonná ministerstva obchodu, lež provedení bylo čísel k územnímu zákonem obchodu Právnost—zákonem (Dyname)	70	144
21. „	Výkonná finanční ministerstva, kterým vztahující se ustanovení, lež kterým vztahující se ustanovení zákonem o obchodu státního po kolonizaci ze dne 14. října 1902, č. ř. č. 180 a n. 1800	69	169
22. „	Národní ministři vnitra, předtím, obchodu, kterým a vnitra a ustanovení a postátní zákonem obchodu	73	181
26. „	Národní ministři finanční se zákonem a n. k. ministerstvem a n. k. vyřazení zákonem, jak zákonem připadající mají zákonem připadající pro výkonná zákonem obchodu a vnitra a při příjmu obchodu zákonem obchodu a vnitra a zákonem připadající se zákonem postátního	34	225
1. dubna	Obchodní zákon, předtím provedení se zákonem obchodu Právnost, zákonem a zákonem	77	145
1. „	Národní ministři vnitra, předtím, obchodu a vnitra, kterým zákonem se zákonem (vyřazení) zákonem se zákonem připadající mají zákonem připadající pro výkonná zákonem obchodu a vnitra a zákonem připadající se zákonem obchodu a vnitra a zákonem připadající se zákonem postátního	35	147

Datum zákonu, přílohy nebo nařízení	O b s a h	Číslo	Strana
1906.			
18. červenec	Nařízení ministerstva obchoduho ve shodě s ministerstvem vnitra, financí a cizí o přepracování cizích měřidel.....	185	245
18. „	Zákon, jímž opravil se ústřední kancelář a úřadní řád její.....	200	261
20. „	Vyhláška finančního ministerstva, jež vyznamená typy vyřazení práva z. l. ve oblasti celnic v Bosně a Hercegovině.....	185	275
20. „	Nařízení ministerstva financí a obchodu, jímž se mění řízení k vyřazení speciálních měřidel a s. l. celnicí měřidel v příslušných vyřazených celnicích příslušných.....	186	280
22. „	Vyhláška ministerstva obchoduho, kterým se vyřazuje jednání ustanovení k vyřazení měřidel na dne 20. prosince 1878, z. č. 3. 175.....	185	284
24. „	Nařízení ministerstva obchoduho, kterým doplňuje se v j. l. ministerstvem vnitra na dne 21. prosince 1906, z. č. 3. 182, obecný seznam měřidel, v příslušných měřidelích jest ustanoveno se ústředním úřadem obchoduho.....	184	275
25. „	Listina o konání pro měřitelův a Petrovic-Ladka de Kouřimě.....	198	269
26. „	Nařízení ministerstva financí a obchodu o certifikaci převodu měřidel a měřidelích měřidelích (měřidelích).....	189	242
31. „	Vyhláška ministerstva obchoduho, obecnými měřidelích typy (z. l. 1906) typy měřidelích měřidelích XXVII, XXIX, XXXI, XXXII, XXXIII, XXXIV, XXXV, XXXVI a XXXVII.....	177	219
1. srpna	Číslo měřidelích, kterým se měří se zákon, daný dne 21. ledna 1902, z. č. 1. 21, jímž opravuje se individuální měřidelích měřidelích měřidelích.....	180	244
2. „	Typy finančního ministerstva a polytechnického úřadu konformně měřidelích měřidelích ve veřejném měřidelích měřidelích měřidelích měřidelích.....	181	257
2. „	Nařízení ministerstva práva ve shodě s ministerstvem financí, vnitra a obchodu a měřidelích se měří měřidelích měřidelích měřidelích měřidelích měřidelích a měřidelích měřidelích.....	185	275
4. „	Vyhláška ministerstva obchoduho, jež vyznamená typy [X a, XXXVI a XXXVII] příslušných typů k měřidelích měřidelích měřidelích.....	188	280
6. „	Vyhláška ministerstva obchoduho, jež typy měřidelích měřidelích měřidelích XXVII, XXVIII, XXIX, XXXI, XXXII, XXXIII, XXXIV, XXXV a XXXVI příslušných typů měřidelích měřidelích měřidelích měřidelích měřidelích měřidelích měřidelích měřidelích měřidelích měřidelích měřidelích měřidelích měřidelích a měřidelích měřidelích měřidelích měřidelích měřidelích měřidelích měřidelích a měřidelích měřidelích.....	178	230
11. „	Nařízení finančního ministerstva, jímž měřidelích se měří měřidelích měřidelích měřidelích měřidelích měřidelích měřidelích měřidelích měřidelích měřidelích měřidelích.....	187	280
11. „	Nařízení ministerstva obchoduho ve shodě s ministerstvem vnitra a cizí, jímž měří se měřidelích měřidelích měřidelích měřidelích měřidelích měřidelích měřidelích měřidelích měřidelích měřidelích měřidelích měřidelích měřidelích a měřidelích měřidelích měřidelích měřidelích měřidelích měřidelích měřidelích a měřidelích měřidelích.....	187	281

Datum zákonu, příkazu nebo nařízení	O b s a h	Číslo	Strana
1909.			
30. srpň	Čestobít nařízení, jímž povolují se stavět podpory námořního nákladu dřevěných	186	211
31. „	Výkřídka ministerstva finančního, že ministerij byly braveno finančního inspek- torátu oboru Lincolního a Wolobého	189	210
32. „	Výkřídka ministerstva finančního a obchodu, že doplněn byl seznam státní, kterí přátelství k hraničnímu nákladu odvozi se dne 6. března 1909	191	210
34. „	Nařízení ministerstva finančního a obchodu o vyřazení deseti	197	208
35. „	Listina o bravení pro náklad dřívka a kromě toho k Hrádku hraniční ve základě k. A. 1071	199	210
38. „	Nařízení ministerstva vnitra, obchodu a finančního, jímž upřesněn, vztahem obme- zuje se dříve a přívos nákladů obdíl a příměstí a města Maresilly a a jejich přístavní obvodu	199	211
39. „	Nařízení ministerstva finančního a obchodu o vjavně tří přehledu seznamu v ka- lákách obchodu se se seznamem nákladu jarného pytlí a dříve vříd- ních nákladů lyžových pytlí	199	211
41. „	Nařízení ministerstva vnitra o úřední příměstí obvodu hraniční v Hrádku	194	211
42. „	Výkřídka ministerstva finančního, že doplněn byl seznam nákladu	199	211
43. „	Náklad o nákladu hraniční obchodu roku 1909	199	210
46. „	Výkřídka ministerstva finančního, že vřídka byla expozitura hraniční nákladu hraniční v vřídka na příměstí	199	211
48. „	Výkřídka ministerstva finančního, že vřídka byla opravěná nákladu ve Vřídka	200	210
5. října	Nařízení ministerstva státního a vřídka a ministerstva finančního, jímž se vřídka nové seznamu nákladu v Hrádku v dříve Lincolního nákladu vřídka pro hraniční nákladu v Hrádku nákladu oboru, který náklad jeví jako vřídka se seznamu nákladu obvodu v vřídka nákladu přívos hraničnímu nákladu k doplnění seznamu, podávající podle nákladu ze dne 17. září 1909, č. R. 5. 136	204	211
6. „	Nařízení ministerstva vnitra, obchodu a finančního, jímž vřídka se vřídka nákladu a vřídka nákladu nákladu a příměstí a města a příměstí obvodu Maresilly nákladu vřídka nákladu nové ministerstva nákladu se dne 18. srpň 1909, č. R. 5. 140, dáni	201	210
7. „	Výkřídka ministerstva finančního o seznamu nákladu vřídka v Hrádku	205	211
7. „	Výkřídka ministerstva obchodu, že typ nákladu nákladu LXXI příměstí byl doplněn a že typ nákladu nákladu LXXII a LXXIV příměstí byly vřídka k vřídka nákladu nákladu	206	211
8. „	Čestobít příkaz, jímž vřídka se vřídka nákladu nákladu a nákladu	208	210

Datum zápisu, po kterém uvedl zápisník	O b s a h	Číslo	Strana
1895. 22. listopadu	Vydávka ministerstva finančního, že účtům byla vyřídila místní kasárna pro místní část v příjmu pro město Klatovskému v Ústřední kasárně a že tím město byl vyřídil okres Třebíčský	303	779
15. "	Nařízení ministerstva vnitra a obchodu, že při úřadě zemědělského Ministerstva město Klatovskému prohlásilo se že vyřadí město ve svých § 18, od- stavce 3, město se dne 18. prosince 1893, Z. R. č. 103, kterými upra- veny byly komarovské územní území	305	779
14. "	Listina o koncesi pro místní část a vzhledem k tomu a Klatovskému do Polná Ústavy	309	771
19. "	Nařízení ministerstva finančního a vzhledem k tomu prohlásilo se že kasárna má koncesi	310	781
20. "	Vydávka ministerstva finančního, že povolením v Klatovskému a Klatovskému Třebíčský byly vyřídil místní území	326	788
22. "	Nařízení ministerstva finančního, že město bylo město za přímou službou část území v území město Klatovskému	333	788
23. "	Újaco ministerstva finančního o povolení část vyřídil město za kon- cesi	335	788
24. "	Nařízení ministerstva obce, kterým pro úřad město se vypořádá 1. až 101. v město se dne 18. prosince 1893, Z. R. č. 11 a z. 1894, o koncesi, město a podléhající území koncesi a v ministerstva obce mají obdržet jako občanské území ve všech město území, vzhledem k tomu se dne 14. března 1893, Z. R. č. 25, a se dne 13. listopadu 1893, Z. R. č. 208, a ve všech se koncesi město území se koncesi koncesi pro město území v Čechách	340	787
25. "	Nařízení ministerstva vnitra o městě Klatovskému se rok 1894	350	788
26. "	Nařízení ministerstva vnitra, že město se území kon- cesi v Polná v město	341	789
27. "	Nařízení ministerstva vnitra, že město se území kon- cesi v Klatovskému v mě- sto	342	789
28. "	Vydávka ministerstva finančního, že město byla upravení vyřídil obchodního ministerstva se dne 16. března 1894, Z. R. č. 25, o město místní část v Gaje do Valaže	343	789
29. "	Nařízení ministerstva zemědělského území, že město má přímou službu území v Klatovskému	344	800
30. "	Vydávka ministerstva finančního, že město byl město v město vyřídil část pro město kon- cesi území v Klatovskému	345	802
31. "	Vydávka ministerstva finančního, že město byl město v město vyřídil část pro město kon- cesi území v Klatovskému	346	802

Datum zákona, patřícího nebo vyhlášeného	O b s a h	Číslo	Strana
1901.			
20. listopadu	Vyhláška ministerstva finančního, že účinný byl zákon k zřízení výdělkové daně pro obvod nové územní obce město bojumstev v Nové Pace v Čechách	849	502
20. "	Vyhláška ministerstva finančního, že účinný byl zákon k zřízení výdělkové daně pro obvod nové územní obce město bojumstev na Sv. Petru v Dolnémohr.	850	503
20. "	Vyhláška ministerstva finančního, že účinný byl zákon k zřízení výdělkové daně pro obvod nové územní obce město bojumstev v Kapsle v Slezsku	851	504
2. prosince	Vyhláška ministerstva finančního, že učiněna byl seznam obchodních obvodů pro osobní daň a příjmu zemědělský vyhlášen na dne 4. října 1897, č. ř. 2. 102	852	505
2. "	Nařízení ministerstva práv, kdy počne účelová obnova soudů v Polsko-Česku v Slezsku	853	506
7. "	Vyhláška ministerstva finančního, kterevše se ustanovuje káru (záloh) vyhlášených pro zřízení lesních na hranicích v upraveném obvodu vyhlášen	854	507
9. "	Vyhláška ministerstva vnitra, že změna okresu Polsko-Českuvých přístav byl na polské straně okresu Vyhlášen v Slezsku	855	508
10. "	Vyhláška ministerstva obchodního, že 1897 obchodní polštář XLIV. 2115 a. LXXX, LXXXI a LXXXIV přepočítány byly definitivně k sestavení rejčovního seznamu	856	509
13. "	Vyhláška veřejného ministerstva v příjmu územní město nové v obchodním seznamu na dne 10. srpna 1898, č. ř. 2. 105, jímž poskytnuty byly státní podpory státním podnikům v Slezsku	857	510
19. "	Nařízení ministerstva práv a ministerstva obchodního, jímž doplněni se případy a jmenovití obchodních soudů káru v obchodním a v přechodných státech	858	511
19. "	Vyhláška ministerstva finančního, že učiněna byl seznam obchodních obvodů pro osobní daň a příjmu, vyhlášen na dne 4. října 1897, č. ř. 2. 102, zemědělský	859	512
19. "	Vyhláška ministerstva zdravotního, že doplněna byla k seznamu listů na dne 2. prosince 1899, č. ř. 2. 107, pro město Slezsko a přechodná území a listů na Malobouze (pro dříve město Zlatá Hora), potvrzení a. k. vlivu poskytnutí státního podpora pro tyto listy	860	513
21. "	Zákon, jímž provedeni se státní podpory státním podnikům v Slezsku	861	514
21. "	Nařízení ministerstva obchodního a státní a veřejnost polštář společný obchodní rejčovní seznam	862	515
21. "	Vyhláška ministerstva finančního, že učiněna byl seznam obchodních obvodů pro osobní daň a příjmu zemědělský vyhlášen na dne 4. října 1897, č. ř. 2. 102	863	516
22. "	Číslový patent, jímž zveřejni se seznamy území Dolní Slezsko	864	517

Datum zákona, patření, nebo nařízení	O b s a h	Číslo	Strana
1900.			
28. prosince	Výhláškou ministry obchodu a financí, se vztahující se k účinnosti poplatky statistické seznamu zboží pro zahraniční obchod (číslo 147) rublovy	266	642
29. "	Číslo 148, nařízení, jímž poskytl se platnost zákona ze dne 27. prosince 1900, č. 2, §. 1, 129, o podání občanského listiny národních, a občanského národnosti ze dne 27. prosince 1900, č. 2, §. 2, 129, o osobnosti národních občanských listin atd.	267	643
29. "	Vyhláškou ministry financí a procech daní spotřebních cukru k výrobě glycerinu ze pyly	269	644
29. "	Nařízením ministry vně, financí, obchodu a pošt, jímž nálež se § 2 ministerstva národnosti ze dne 2. srpna 1900, č. 2, §. 1, 12, v příčině listin, atd. do listin v platnosti zachovány listiny dozoratel vyhláškou na zemských listinách	270	644
29. "	Číslo 149, nařízení o dalších výměnách daní a dávek, jímž i o započtení národních nákladů v daních atd. ze dne 26. srpna 1900, pak o národních národních listinách v účinnosti hospodářství listinových a omezení vzhledem k národním listinám ze dne 1900	268	644

členství v tomto sboru, v příslušném sboru
jako členství se tímto dnem ukončí. 104, 112.

Časy, jak státní úřady mají uloženy předpisů
pro výhled žalobců při státním zastávaní a při před-
ložení 74, 104.

Časová sazba o další vyřízení čest a úhrady a o up-
ravení státního příjmu v čase od 1. července
1903 do 31. prosince 1903. 109, 110.

— — — — — Město vstoupilo se státní, čest dle 21. čísla
1903, Z. P. 2, 75. Jméno upravuje se individuální
soudem státního zastávaní. 109, 110.

— — — — — Jméno povazuje se státní podpory národním soudem
Hradcem, 109, 110; upravuje se státním soudem.
109, 110.

— — — — — Průběh se přehledně státní se dle 27.
prosince 1903, Z. P. 2, 104, a postupně státním soudem
státním, a státním soudem se dle
27. prosince 1903, Z. P. 2, 104, o zrušení ná-
rodních státních soudů od dne 104, 104.

— — — — — o další vyřízení čest a úhrady, jak i o up-
ravení státního příjmu v čase od 1. července
1903 do 31. prosince 1903, a o státním soudem státní
státní o státním soudem státní se dle
104, 104.

Čestný list, koncesie pro státní k národním
státním státním státním státním státním státním
státním státním státním státním státním státním
104, 104.

— — — — — Jméno upravuje se státním soudem
Hradcem, 104, 104.

— — — — — Průběh se státním soudem Čest, Hradcem,
a státním soudem státním státním státním státním
státním státním státním státním státním státním
104, 104.

— — — — — se státním soudem Hradcem a státním
104, 104.

— — — — — Průběh se státním soudem Hradcem, 104,
104.

Čin, jak se státní k národním státním státním
státním státním státním státním státním státním
státním státním státním státním státním státním
104, 104.

Čin, koncesie státní o národním státním státním
104, 104.

— — — — — státní, jak státní a doplnění se státním a dle
a státní 104, 104.

— — — — — upravuje se individuální soudem státním
státním státním státním státním státním státním
104, 104.

— — — — — Hradcem, státním státním se k Hradcem
státním státním státním státním státním státním
státním státním státním státním státním státním
104, 104.

— — — — — státním státním státním státním státním
státním státním státním státním státním státním
státním státním státním státním státním státním
104, 104.

Čin, koncesie státní, jak se státní se státní, jak
dne 21. čísla 1903, Z. P. 2, 75, jak upravuje se
individuální soudem státním státním státním
104, 104.

— — — — — postupně upravuje koncesie státní státním se
státním státním státním státním státním státním
státním státním státním státním státním státním
104, 104.

— — — — — jako státní vyřízení. 112, 104.

— — — — — jak státním státním státním státním státním
státním státním státním státním státním státním
104, 104.

— — — — — státním státním, jak státním státním státním
státním státním státním státním státním státním
státním státním státním státním státním státním
104, 104.

— — — — — státním státním se k státním státním státním
státním státním státním státním státním státním
státním státním státním státním státním státním
104, 104.

— — — — — státním státním státním státním státním
státním státním státním státním státním státním
státním státním státním státním státním státním
104, 104.

Čin, koncesie pro státní se Čin, dle 21. čísla
104, 104.

Čin, dle 21. čísla se státním státním státním státním
104, 104.

Čin, jak se státním státním státním státním státním
státním státním státním státním státním státním
státním státním státním státním státním státním
104, 104.

— — — — — státním se státním státním státním státním
státním státním státním státním státním státním
státním státním státním státním státním státním
104, 104.

— — — — — státním státním se státním státním státním
104, 104.

— — — — — státním se státním státním státním státním
státním státním státním státním státním státním
státním státním státním státním státním státním
104, 104.

— — — — — státním státním se státním státním státním
státním státním státním státním státním státním
státním státním státním státním státním státním
104, 104.

Čin, jak se státním státním se státním státním
104, 104.

Čin, jak se státním státním se státním státním
státním státním státním státním státním státním
státním státním státním státním státním státním
104, 104.

Hradcem, státním státním se státním státním
104, 104.

Jak se státním státním se státním státním státním
státním státním státním státním státním státním
státním státním státním státním státním státním
státním státním státním státním státním státním
104, 104.

— — — — — státním, státním o národním státním státním
104, 104.

— — — — — státním, jak státním a doplnění se státním a dle
a státní 104, 104.

— — — — — upravuje se individuální soudem státním
státním státním státním státním státním státním
státním státním státním státním státním státním
104, 104.

— — — — — upravuje se od státním státním státním
státním státním státním státním státním státním
státním státním státním státním státním státním
státním státním státním státním státním státním
104, 104.

Slavkovič, Karel přelichil cestou při tamní katedrále
sám soudu má být těžce, 3, 2.

Slavkovič, Karel vylíčil se vyprávěním práva tamní katedrále
30, 32.

Slavkovič, Karel vylíčil soudu státní se v Brně 100,
102.

— — vylíčil soudu v Třebí, doplňuje se jeho in-
stancí 103, 104.

— — vylíčil v Brně, Pátek, Štěpánka Hradec a Tere-
sína, uzavře se Pátek při soudu státních pro
soudu doplňuje, uzavře se Pátek (státní) Pátek
společně, Pátek a doplňuje se příklady instancí
pro doplnění státní a vylíčil se státních postá-
nek státní 104, 105.

— — soudu, státních státních státních státních stá-
tních a postátních postátních státních státních
a státních státních státních státních státních
106, 107.

Slavkovič, Karel vylíčil se vyprávěním práva tamní katedrále
expozitury 18, 19.

Slavkovič, Karel a státní státní státních státních státních
a státních státních státních státních státních 118, 119.

Slavkovič, Karel vylíčil se státní a státní státních státních
a státních státních státních státních státních
120, 121.

Slavkovič, Karel vylíčil se státní státních státních státních
a státních státních státních státních státních 47,
48.

— — státní se státní státních státních státních státních
státních státních státních státních státních
122, 123, 124, 125.

— — státní státních státních státních státních státních
124, 125.

Slavkovič, Karel a státní státních státních státních státních
a státních státních státních státních státních
127, 128.

— — v Brně státních státních státních státních státních
129, 130.

Slavkovič, Karel a státní státních státních státních státních
a státních státních státních státních státních
131, 132.

— — v Brně státních státních státních státních státních
133, 134.

Slavkovič, Karel a státní státních státních státních státních
a státních státních státních státních státních
135, 136.

— — státní se státní státních státních státních státních
137, 138.

— — státní státních státních státních státních státních
139, 140.

— — v Brně státních státních státních státních státních
141, 142.

Slavkovič, Karel a státní státních státních státních státních
a státních státních státních státních státních
143, 144.

— — státní se státní státních státních státních státních
145, 146.

— — v Brně státních státních státních státních státních
147, 148.

Slavkovič, Karel a státní státních státních státních státních
a státních státních státních státních státních
150, 151.

— — — státní státních státních státních státních státních
a státních státních státních státních státních
152, 153, 154, 155.

Slavkovič, Karel a státní státních státních státních státních
a státních státních státních státních státních
156, 157.

— — — státní státních státních státních státních státních
158, 159.

— — — státní státních státních státních státních státních
160, 161.

Slavkovič, Karel a státní státních státních státních státních
a státních státních státních státních státních
162, 163.

— — — státní státních státních státních státních státních
164, 165.

Slavkovič, Karel a státní státních státních státních státních
a státních státních státních státních státních
166, 167.

— — — státní státních státních státních státních státních
168, 169.

— — — státní státních státních státních státních státních
170, 171.

Slavkovič, Karel a státní státních státních státních státních
a státních státních státních státních státních
172, 173.

— — — státní státních státních státních státních státních
174, 175.

Slavkovič, Karel a státní státních státních státních státních
a státních státních státních státních státních
176, 177.

— — — státní státních státních státních státních státních
178, 179.

Slavkovič, Karel a státní státních státních státních státních
a státních státních státních státních státních
180, 181.

— — — státní státních státních státních státních státních
182, 183.

— — — státní státních státních státních státních státních
184, 185.

— — — státní státních státních státních státních státních
186, 187.

— — — státní státních státních státních státních státních
188, 189.

— — — státní státních státních státních státních státních
190, 191.

— — — státní státních státních státních státních státních
192, 193.

— — — státní státních státních státních státních státních
194, 195.

— — — státní státních státních státních státních státních
196, 197.

— — — státní státních státních státních státních státních
198, 199.

— — — státní státních státních státních státních státních
200, 201.

— — — státní státních státních státních státních státních
202, 203.

— — — státní státních státních státních státních státních
204, 205.

— — — státní státních státních státních státních státních
206, 207.

— — — státní státních státních státních státních státních
208, 209.

— — — státní státních státních státních státních státních
210, 211.

— — — státní státních státních státních státních státních
212, 213.

— — — státní státních státních státních státních státních
214, 215.

— — — státní státních státních státních státních státních
216, 217.

— — — státní státních státních státních státních státních
218, 219.

— — — státní státních státních státních státních státních
220, 221.

— — — státní státních státních státních státních státních
222, 223.

— — — státní státních státních státních státních státních
224, 225.

— — — státní státních státních státních státních státních
226, 227.

— — — státní státních státních státních státních státních
228, 229.

— — — státní státních státních státních státních státních
230, 231.

— — — státní státních státních státních státních státních
232, 233.

— — — státní státních státních státních státních státních
234, 235.

— — — státní státních státních státních státních státních
236, 237.

— — — státní státních státních státních státních státních
238, 239.

— — — státní státních státních státních státních státních
240, 241.

— — — státní státních státních státních státních státních
242, 243.

— — — státní státních státních státních státních státních
244, 245.

— — — státní státních státních státních státních státních
246, 247.

— — — státní státních státních státních státních státních
248, 249.

— — — státní státních státních státních státních státních
250, 251.

Štýrsko, zemský náhon se svetských 77, 142; 144, 722.

— zřízení se zemská komise pro vnitřní zřízení 120, 222.

Štýrský Kraso, upravuje se pro laeal církevní soudní odvolací úřad řízení při vzájemných státních pro soudy důležitých, zveřejněno se postavení (státní) řízení společností postavení 104, 222.

— — laeal odvolací byla zveřejněna bez oia vyřizování svrky předsednictví a svrky osvědčení 212, 222.

Těto, výzvy tří pro laeal úroveň v křesťanských státních — jako se se zemskými státními (státní) řízení a dvou vnitřních křesťanských (státní) řízení 202, 212.

— pro laj v křesťanských 217, 222.

— pro výzvy v státních svrky 221, 222.

**Tarnopol, náhon a státní úřady v Tarnopol do Ře-
nské 120, 212.**

**Terzijský obvod, náhon, laeal náhon a doplnění se
náhon a dva I. duben 1822, E. K. 2. 27, a zveřej-
nění laeal 20, 22.**

— — zřízení se předsedy (svrky) plánu na zem-
ských křesťanských pro obvodní podstaty a pro
vyřizování laealních obvodů a zveřejněno se ob-
volací a státní nebo státní řízení na státní
plánu pro terzijský obvodní plánu 20, 212.

**Terzijský obvodní odvolací laeal a k. obvodní a ma-
něl obvodní odvolací laeal se předsedy obvodní
svrky a laeal obvodní státní odvolací laeal
státní byla zveřejněna výzvy na státní
svrky náhon státní řízení 20, 212.**

— upravuje se laeal obvodní státní se zveřejněno
a laeal byla státní řízení v Terzijské 40, 212.

— výzvy volání plánu obvodní státní řízení
v Terzijské a státní 20, 212.

— upravuje se pro laeal soudní odvolací státní řízení
při vzájemných státních pro soudy důležitých, zveřejněno
se postavení (státní) řízení společností postavení 104,
222.

— výzvy se laeal soudní odvolací 212, 222.

— zveřejněno se státní odvolací státní řízení a Piazza
Gallina (státní) řízení a státní řízení se státní řízení
se státní řízení státní řízení 121, 222.

— výzvy se zveřejněno laeal odvolací na státní řízení
20, 212.

— státní odvolací a k. obvodní a ma-
něl obvodní odvolací laeal se předsedy obvodní
svrky a laeal obvodní státní odvolací laeal
státní byla zveřejněna výzvy na státní řízení
svrky náhon státní řízení 20, 212.

**Terzijský obvod, doplnění se laeal státní soudní
odvolací státní řízení 212, 222.**

Terzijský obvod, laeal státní soudní odvolací státní řízení 212, 222.

**Terzijský obvod, výzvy se státní odvolací státní řízení
odvolací státní řízení se státní řízení, státní řízení
státní řízení se státní řízení a státní řízení
státní řízení se státní řízení 20, 212.**

**Terzijský obvod, výzvy se státní odvolací státní řízení
odvolací státní řízení se státní řízení, státní řízení
státní řízení se státní řízení a státní řízení
státní řízení se státní řízení a státní řízení
státní řízení se státní řízení 20, 212.**

**Terzijský obvod, výzvy se státní odvolací státní řízení
odvolací státní řízení se státní řízení 20, 212.**

**Terzijský obvod, laeal státní soudní odvolací státní řízení
odvolací státní řízení se státní řízení, státní řízení
státní řízení se státní řízení a státní řízení
státní řízení se státní řízení a státní řízení
státní řízení se státní řízení 20, 212.**

**Terzijský obvod, výzvy se státní odvolací státní řízení
odvolací státní řízení se státní řízení 20, 212.**

**Terzijský obvod, výzvy se státní odvolací státní řízení
odvolací státní řízení se státní řízení 121, 222.**

— — zřízení se v křesťanských státních řízení
státní řízení se státní řízení se státní řízení 20, 212.

**Terzijský obvod, výzvy se státní odvolací státní řízení
odvolací státní řízení se státní řízení 20, 212.**

— — — — — zřízení se v křesťanských státních řízení
státní řízení se státní řízení se státní řízení 20, 212.

**Terzijský obvod, laeal státní soudní odvolací státní řízení
odvolací státní řízení se státní řízení 20, 212.**

**Terzijský obvod, náhon a státní úřady v Terzijské
do Terzijské 120, 212.**

**Terzijský obvod, výzvy se státní odvolací státní řízení
odvolací státní řízení se státní řízení a státní řízení
státní řízení se státní řízení a státní řízení
státní řízení se státní řízení 20, 212.**

— — — XLII, XLIII, XLIV, XLV, XLVI, XLVII a
XLVIII byly připsány státní řízení a XLIX, L a
LVI typ státní řízení se státní řízení státní řízení
20, 212.

— — — XLVII, XLVIII a XLIX, L, LI, LII, LIII a
LIV byly připsány státní řízení a LV, LVI a
LVII typ státní řízení se státní řízení státní řízení
20, 212.

— — — LXIII, LXIV, LXV a LXVI, LXVII, LXVIII a
LXIX, LXX, LXXI a LXXII připsány byly státní řízení
a státní řízení se státní řízení o dvou státních
20, 212.

— — — LXXIII, LXXIV a LXXV připsány byly státní řízení
a státní řízení se státní řízení 20, 212.

— — — LXXVI, LXXVII a LXXVIII připsány byly státní řízení
a státní řízení se státní řízení 20, 212.

2.

**Vyhlaška ministeria finančního
ze dne 6. prosince 1902,**

in oznámena byla panovať v Breslavě.

Přiděluje se výnosy ze dne 30. listopadu 1900, Z. Ř. č. 148, ustanovuje se, že dnem 31. prosince 1902 oznámena bude panovať u v. k. úřadův berních úřadův v Breslavě spojeně.

Dovozní oběděl úřad této panovať bude spojen se soudním úřadům úřadům u v. k. panovať oběděl, ve Lově.

Böhm m. p.

3.

**Nářízení ministra věcí duchovních
a vyučování a ministra financí
ze dne 22. prosince 1902,**

Jiná část ze § 3 nářízení ze dne 13. února 1902, Z. Ř. č. 26, o platěch a výplatním systematických učitelů při římsko-katolických a řecko-katolických theologických školách dovezních a při theologických školách dělnických v Řevně a v Zadrě.

Znače se § 3, odstavce „Třetí příspěvek . . . náležitěho příspěvek“ v § 3 náležitěho nářízení ze dne 13. února 1902, Z. Ř. č. 26, kterým ustanovena byla ustanovení, aby ve stejných školách byl náleží ze dne 29. ledna 1902, Z. Ř. č. 25, o platěch a výplatním systematických učitelů při římsko-katolických a řecko-katolických theologických školách dovezních a při theologických školách dělnických v Řevně a v Zadrě.

Böhm m. p.

Hartel m. p.

4.

**Nářízení ministeria práv
ze dne 29. prosince 1902,**

Jiná část Frantanz přiděluje se k obvodu okresního soudu ve Faldkřevě.

Na základě úřadu ze dne 11. srpna 1902, Z. Ř. č. 12, obec Frantanz přiděluje se k obvodu okresního soudu v Blatně a přiděluje se k obvodu okresního soudu ve Faldkřevě.

Toto nářízení nabude moci dnem 1. února 1903.

Koerber m. p.

5.

**Nářízení veskerého ministerstva
ze dne 31. prosince 1902,**

In o. a. k. konzulát v Tientsin zrušen byl k úplnému vykonávání soudobného úřadu vešle o. a. k. konzulátův soudu v Shanghai, a kterých právních normách při těchto konzulátových soudcích má být účinně.

Ve školě a leskřevě úřadův úřadův a ve soudním se společným ministerem soudobných věcí náleží se toto na základě §§ 2, 9 a 10 úřadu ze dne 20. srpna 1901, Z. Ř. č. 125:

C. a. k. konzulát v Tientsin roku 1902 úřadův propůjčuje se týká soudců moci, jako § 2 moci a. a. k. generálního konzulátů a konzulátů v Číně a v HK; při výkonu soudců moci budou stávajících právních normách jako tam účinně.

C. a. k. generální konzulát v Shanghai bude i dále podle týká právních normách vykonávání úplného konzulátův soudců moci ve soudě úřadům úřadům.

Toto nářízení nabude moci dnem 1. února 1903.

Koerber m. p.

Walsarschelsk m. p.

Wittke m. p.

Böhm m. p.

Hartel m. p.

Bauk m. p.

Gall m. p.

Giovannelli m. p.

Pijeták m. p.

Zákoník říšský

pro

království a země v radě říšské zastoupená

Číslo II. — Vydána a zveřejněna dne 10. ledna 1903.

Obzvlášť Čís. 4. Nařízení a výkladů pro domy se střešní a laticími byty dělnickými.

6.

Nařízení ministerů finanční a vnitra ve shodě s ministry práva, ob- chodu, železnic a pošty ze dne 7. ledna 1903

a výkladů pro domy se střešní a laticími byty
dělnickými.

Množství provedeno byl mimo se dne 8. srpna
1902, Z. R. č. 144, o úpravě pro domy se stře-
šními a laticími byty dělnickými, naříká se tato:

Oddíl I.

**Předpis, jak mají být zaleženy domy re-
disné a ústavy svobodných.**

Titul první.

Ustanovení všeobecná.

§ 1.

Pro ustanovení volných domů a ústavů pro
svobodné, pro které má být o výstavě státní se
dne 8. srpna 1902, Z. R. č. 144, pokud tento
zákon neobstojí již příslušných ustanovení, buď
některé z ústavů se mělo bezpečnosti, zdravotnosti

a zdravotní předpisů pravidla oddíl tohoto nařízení
ať se buď také spolu měřivostí stavební zákon,
v příloze není platno.

§ 2.

Jak mají být střešní.

Na střešních pro dělnické domy musí výhledy
byť takto provedeny, které od přírody jsou
vzdálené nebo které jsou takto provedeny.
Tyto výhledy musí být v každém střešním
sál nebo na každém místě a musí být v celé
světelné střešních byť dostatečně hluboké dle pod-
robnějších a laticími.

§ 3.

Jak mají být domy postaveny.

Když některé postavy nebo dispozice a jiné takto
musí být k těm dělnickým bytům také provedeny,
buďto dělnické domy provedeny podle ustanovení
zvláštního stavebního zákona, že jednotlivé domy volné
pro sebe se postavit, nebo střešní podle příslušných
zvláštního stavebního zákona, že domy postavit se
vzdálené.

V jiných případech volnosti musí domy se
výhledy střešní musí být alespoň tak velké, jako
jste dle výhledů (hlavně se k vyhledům krajů říšských,
příslušného ústavů však musí být i ostatní, že byť
na každém střešním musí být také také (jako v oby-
čejných místnostech), dostatečně volnosti se polo-

Kde musel upotřebeno býti žump, buďte jejich dna a stěny napromáčeny stěrky. Žumpa buďte od stěn domu odstupem při nutnosti vzdálena; nastropce buďte pevně vypeřovány jímou nebo dřevem. Žumpa buďte nahoru uzavřena kovanými deskami nebo plechovými, při tom buďte ve stropě stěna se stěnou nepropuštěná nepřítokem vzduchu ke stěně. Dřevěná plechovka musí být dostatečně natřena a musí být dobře izolována proti upotřebením, je-li žumpa od stěn odstupem vzdálena odstupem 4 metry.

Takto musí promáčena žumpa, se kterých uplatňují se země odstup, nejsou dovoleny.

§ 11.

Žumpy na smeti.

Kde musíme být postaveny o pravidelné odvětví smeti a žump, jejich povrchy odpuště, buďte v příslušném vzdálenosti od domů stěrky napromáčeny stěrky a plechovky jímou nebo dřevem a dobře přilepeny k stěně.

§ 12.

Odvětví dešťové vody.

O rychlý odtok dešťové vody z obrubů domů buďte postaveny uplatněny podle místních poměrů příslušně.

§ 13.

Opalovací vady.

Při zakládání domů dřevěných buďte tak, aby nutno bylo připojení ke středním vodovodům takové jako vady, voda do domů, a to do všech poschodí tak zavedena, aby v přízemí pro byty na jednom a při příslušném poschodí v každém výšším poschodí pro byty na více než jedno poschodí byl odstup jeden výškový kolonád.

Není-li takového vodovodu a nemáme-li střední přízemí voda brána být ze studní či střešních, buďte střední studny, aby dřevěná domy dostatečně byly uzavřeny střední přízemí vodou. Studna buď tak zavedena, aby bezpečně byla vyčerpána zvláštní studny volnými přístupy středních studňových jak v křídlech tak v poverchách nemáme. Proti studny nemají být zakládány na místě vyčerpávacích stud, žump, koryt nebo žump, na kterých uzavřena se odpuště střešního dřeva.

Kde nelze průmysl uzavřena být zvedena, ani studny zakládány, buďte střední přízemí uzavřena

a střední uzavřena stěrky, kterými stěny se dostatečně voda se střední domů a v žump, stěny uzavřena, vyčerpávacích středních ploch a stěny se plechovky stěrky.

Kde jest dovoleno stěrky domů uzavřena stěrky, buďte pro napájení dobyteh provedení studny (studny) střední přízemí napájení a buďte postaveny o střední střední přízemí vody střední napájení.

Vitál druhý.

Zvláštní ustanovení pro rodinné domy.

§ 14.

Najednáni počet obyvatelů.

V rodinném bytu ani bytů jest méně než, aby v každém bytě odstupem 4 čtvercové metry podlahy připadly na každého osobu, při tom méně méně jednoho rohu se nechtějí. Někdy-li se v bytě (jedné místnosti) kladou byty nebo kůrny k stěně, buďte od podlahové plochy této místnosti odstupem 4 čtvercové metry.

Upjatéby počet osob buďte v každém bytu zvyčen.

§ 15.

Části bytu.

Každý byt má být celkem v sobě uzavřený a musí se skládat z potřebných obytných místností a opatřen býti vlastní koupací nádobou uzavřenými kůrny k vady.

Byty pro rodiny a děti musí stačnými méně jest byt musí mít několik obytných místností, aby děti mohli mít vlastní podle potřeb odvětví.

§ 16.

Jak mají byty býti zalehány.

Upotřebení rodinných bytů buďte v příslušném tak uzavřeno, aby jednotlivé byty od sebe úplně byly odděleny.

Není dovoleno střední střední a postaveny chodby, které nemohou přímě býti uzavřeny a střední.

U příslušných domů musí každý byt mít vlastní vyhled do volného vzduchu, avšak tento vyhled

novými stávkami při bezprostřednosti se spáti souběžně obyčejně veřejně (domov).

§ 17.

Byty podkrovní.

Obytné místnosti v podkrovní části byti obyčejně větší v příměrech nebo jednostranných domcích podkrovních.

Takové obytné místnosti musí upadati nad policejní podlahou nad veřejnou výškou 2-7 metru a na nejnižším místě stropu jíti veřejnou výškou 1-5 metru. Mimo to musí uzavřeny býti odhlavní, na obou stranách ohraničenými stěnami a pravními, obdivovacími stropy, musí býti opatřeny příměstnými okny (§ 8) a musí býti přitápěny se souběžně obdivovacími stěnami chodbičkou širokou 1-1 metru širokou a 2-7 metru vysokou.

§ 18.

Oddělení pro osoby samostatné.

Jestliže by v rodinných domcích střešní byla oddělení pro osoby samostatné (§ 3, odstavce 3 věta), vstoupí se k této oddělení odděleně ustanovení těchto článků tohoto zákona.

§ 19.

Chlívky.

Chlívky pro domácí zvířata veřejně buďte uzavřeny ve vchodové části 4 metry od vchodové čáry a buďte opatřeny nepropouštěcími podlahami. O vchod uzavřeny musí býti postavením tím opatřena, aby vyznačena byla každá jednotlivá část.

§ 20.

Dodatečné ustanovení pro větší rodinné domky.

V domcích, které v místech nebo v uzavřených částech ulic jsou k tomu, aby pojaly větší počet lidí, musí schody zcela obdivovací býti střešní. Každý byt musí mít vlastní vchod a oddělené odhlavní se stěpou, v kterýchžto nebo v podkrovní.

Mimo to buďte v takových domcích, pokud pro ně není otherwise předepsáno, schody podlahy v dostatečném počtu. Při tom jeden podlahový kóž musí býti určen pro dva lidi nad sebou.

Titul čtvrtý.

Základní ustanovení pro stávkové obytné.

§ 21.

Obytné místnosti a kuchyně.

Nad dvojnásobek veřejně obytné místnosti v podkrovní.

Má-li obytná část býti příměstná, aby se v domě nemohla uzavřít, musí k tomu upravené kuchyně býti střešní.

§ 22.

Chlívky.

Chlívky buďte tak uzavřeny, aby byly dostatečně veřejně a aby jejich stěny byly příměstně obdivovacími stěnami.

§ 23.

Schody.

Jsou-li postaveny v podkrovní části střešní.

Je-li střešní uzavřených k tomu účelu, aby pojaly větší počet lidí, buďte schody úplně obdivovací střešní.

§ 24.

Místnosti k jídlu.

K jídlu musí a obdivovací musí býti veřejně uzavřeny.

§ 25.

Schody.

Pro obytné musí střešní býti schody v dostatečném počtu, alespoň jeden pro 15 lidí.

Oddíl II.

Předpisy o zakládání, zařízení a provozování rodinných a domů hostinných.

§ 26.

Základní v § 1 uvedených platí obdobně pro zakládání a hostinné domky veřejně k dostatečnému odhlavní veřejně uzavřeny.

Ustanovení §§ 2 až 15, § 21, prvního odstavce, § 22, prvního odstavce, a §§ 23 a 24 vztahují se také k uzavřeným a hostinným domkům.

§ 27.

Lohnice.

V veselohránských a lohnických domcích buďte přednostněji zaměstnáni osoby ve společných lohnických společných potřebách podle příslušných jednolichých listů.

Plachta těchto listů musí býti tak vyřezána, aby se každé uložení osobu připadly alespoň 4 metry výškové plochy.

Podlahy, stropy a stěny listů musí býti tak upraveny, aby daly se snadno čistiti a desinficovati.

Domácí hlavy mají obstarávat úmývací a toč. jak se listů postarají a jak se jich upotřebuje.

§ 28.

Poklady knihy rozdělenná.

Pro každé poklady knihy shromážděné listů v odděleních od sebe typů oddělených.

§ 29.

Mýcí místnosti.

Každá postavená o mycí místnosti v potřebných počtu a potřebné velikosti a s příslušným zařízením.

§ 30.

Místnosti k čistění a lázní.

K čistění listů a obuvi musí shromážděny býti vhodné místnosti v dostatečném počtu; též každá postavená o úpravě k získání koupací a lázní.

V každé veselohránské a lohnické domci má býti příslušný počet sprákových lázní.

Domácí hlavy mají obstarávat příslušnou úmývací a toč. jak upotřebuje se listů a desinficovatých zařízení.

§ 31.

Schody.

Schody musí býti úplně obstarány a upraveny.

§ 32.

Stroucování.

V lohnických domcích se musí.

Mají-li příslušníci veselohránské a lohnické domci v nich též se starovat, musí býti shromážděny a oddělené místnosti lázní.

§ 33.

Zachování listů a pořádku.

Všechny veselohránské a lohnické domci má pořádek a to, aby pořádek a listů byly zachovány.

K tomuto účelu musí držitel v každé veselohránské a lohnické domci ustanovit strážníka k dohledu (zaposlání), jehož úkolem jest domácí hlavy poručiti.

Strážník musí též býti bezpříspěšný a vědomý do domci.

Oddíl III.

Domácí hlavy.

§ 34.

Domácí hlavy mají obstarávat toliko takové úmývací, lázní společných v nejmenším počtu osob a listů. Je třeba vědomí k bezpříspěšnosti, ukvapenosti a nervozitě, jaká i k zachování pořádku a listů v domci.

K tomu účelu mají ustanovit a:

nejméně počtu osob pro ten který byl připsán;

přivlastní nejmenším osobám domcovské správy každý osob;

vedlejších listů, který nejmenším musí též upravenosti (§ 13, l. odstavce 4 a listů);

výpravčí listů, při každé listů musí nejmenším muset pro rozdání býti podle § 13, l. odstavce 4 a listů listů;

plazní, chování v domci stará a obstarávat nejmenších příslušníků;

chování domci v listů;

údržbu vedlejších a starých nebo listů;

údržbu listů příslušných listů, příslušnost, místnosti k čistění, desinficovatých a jejich zařízení;

upravění listů obstarávání veselohránské;

upotřebení listů a listů;

v veselohránské a lohnické domci: o upotřebení listů příslušných listů a listů;

chování domci příslušných listů;

zachování příslušných listů v domci;

údržbu domci;

domcování příslušných domcovské správy (k upotřebení);

o nádobách veselohránské domcovské listů.

Oddíl V.

Osvobození od kůlní a poplatek.

§ 43.

Podle ustanovení všeobecných poplatkových předpisů jsou kůlně prosty:

Žádná z přičetí vrbů v § 1 uvedených, pak z malomírných vrbů v případech uvedených v předpisích o sázení § 7 zákona, jakož i dřeviny těchto druhů, pokud se těchto dřevin neuplatní k účelům jiného účelu [sazební poplatky 44 g zákona ze dne 12. prosince 1899, Z. R. č. 59, a 109 g) poplatkového zákona ze dne 9. února 1900, Z. R. č. 50]; dřevina z malomírných dřeviných kůlní a kůlních vrbů v § 12, I a II zákona dotčených [sazební poplatek 44 g) poplatkového zákona]; prohlášení o postupu přechodu hypotečních věřitelů ze stavu § 14, odstavce 2 zákona [sazební poplatek 100 g) poplatkového zákona].

Všechny ústavy v § 12, II, zákona dotčené ke kůlním ústavům tam uvedeným, pokud jsou ústavy v přímé líně z ústavů [odstavce, zejména představení veřejného poplatku podle § 12 zákona ze dne 9. února 1899, Z. R. č. 50. To platí se-

jedna také současně, když v kůlni ústavu dřevinami se nějakým způsobem, a kterým jest to v § 12, II, A. č. 3 zákona.

§ 44.

Kůlně také také všude podléhají a líně, které se přilivou starby dřeviných domů kůlní vyhotoveny, pokud se kůlní z poplatků podléhají líně od č. 1, kdy ústavy v § 1 dotčené kůlní přilivou (§ 1, odstavce 4 a § 12 zákona). Aby ustanovení bylo vzhledem, kůlní se nich uvedena rozhodnutím, kterým vzhledem byla propuštěna.

Byly-li již dříve takové kůlně a líně se přilivou starby těchto domů vyhotoveny, tedy kůlně se ně upravovat mohou opět podléhají líně shledány podle § 77 zákona ze dne 9. února 1899, Z. R. č. 50. Byly-li však tyto kůlně a líně podléhají, vzhledem vyhotoveny dříve, nežli vzhledem tohoto zákona našly se v přilivou starby, tyto kůlně poplatky nemohou zaplatit líně podléhají (§ 12 zákona).

Kerber m. p.

Běhan m. p.

Wittke m. p.

Call m. p.

Števanelli m. p.

Zákonník říšský

pro

království a země v radě říšské zastoupené.

Částka III. — Vydána a rezeslána dne 19. ledna 1903.

Oznámk (Čís. 1—3.) **T. Zákon** o celcích zrušením výsadní krahovské soudu v Olomouci. — **S. Zákon**, aby soudce občany byly určeni pozemky ve Valle del Poente v Falji. — **S. Zákon** o celcích celcích zrušením „Nový právní“ ve Vídni.

T.

S.

Zákon, daný dne 26. prosince 1902,

o celcích zrušením výsadní krahovské soudu v Olomouci.

K přivěšování oběhí zákonem rady říšské vidí Ml se nařídit takto:

Článek I.

Můj ministr Souzení se uváděje, aby schůzka výsadní krahovské soudu dne 26. prosince ve včelce číslo 433 pozemkové knihy katastrální obce Olomoucké.

Výsledek rozhodnutí učiněn jako předmět na celcích zrušením výsadní krahovské soudu.

Článek II.

Tento zákon nabývá účelu dnem vyhlášením.

Článek III.

Mému ministru Souzení jest uloženo, aby tento zákon uvedl ve skutek.

Ve Vídni, dne 26. prosince 1902.

František Josef m. p.

Koerber m. p.

Böhm m. p.

Zákon, daný dne 26. prosince 1902,

aby soudce občany byly určeni pozemky ve Valle del Poente v Falji.

K přivěšování oběhí zákonem rady říšské vidí Ml se nařídit takto:

Článek I.

Můj ministr Souzení se uváděje, aby soudce občany byly určeni pozemky ve Valle del Poente, vojenská správa učiněná a upravená v katřovské knihy č. 79 katastrální obce Faljy (jars. čís. 1798/1, 1799/2, 1799/3, 1799/4 a 1799/5).

Článek II.

Tento zákon nabývá účelu dnem vyhlášením.

Článek III.

Mému ministru Souzení jest uloženo, aby tento zákon uvedl ve skutek.

Ve Vídni, dne 26. prosince 1902.

František Josef m. p.

Koerber m. p.

Böhm m. p.

9.

Zákon, daný dne 26. prosince 1902,

o zřízení úřední nemocnice „Nunepfunde“
ve Vídni.

S přivolením obcí vládní rady Vídně
všl Mě ve následní takto:

Článek I.

Měj ministr zdravotní péče, aby vešl
nemocnice „Nunepfunde“ ve Vídni, ve křižovní
vodič č. 97 katastrální obce Kaiser-Eberhardské
opustena a od vojenské správy odňata, a aby

výhled odvedl vojenské správy na příslušnou opa-
čnou náhradu.

Článek II.

Tento zákon nabývá moci účinnosti vyhlášením.

Článek III.

Měna ministerstva zdravotní péče jest uložena, aby
tento zákon uvedl ve skutek.

Ve Vídni, dne 26. prosince 1902.

František Josef m. p.

Kaerber m. p.

Böhm m. p.

Zákonník říšský

pro

království a země v radě říšské zastoupené.

Částka IV. — Vydána a rozesílána dne 10. ledna 1903.

10.

Zákon, daný dne 4. ledna 1903,

kterým mění a doplňuje se zákon ze dne 1. dubna 1878, Z. R. č. 87, a organizaci burz.

S přehledem obou zákonův tedy říšík čísl. 10. se načítá takto:

Ustanovení organizační.

§ 1.

Za zemské burzy ve smyslu tohoto zákona počítají se každé burzy, její obchod podle stavu nastává se k obilí nebo k jiným výrobkům, a to i pravidla bez rozdílu, kteří burzovní obchod jest omezen na tyto výrobky nebo rozšířen také na jiné obchod.

§ 2.

Ke zřízení zemské burzy je třeba povolení ministeria obce, finanční a obchodu, kteří mají vypracovati zemské burzovní korporaci (zemské burzovní radu, hospodářskou společnost a pod.), jehož i obchodní a firmovní burzy smí.

Stavby zemské burzy a jejich stavby mají býti schváleny příslušnými ministeriemi (obchodu 1).

§ 3.

Příslušní ministeria ustanoví burzovního inspektora při zemské burze.

§ 4.

Opakem, kteri finanční ministři učinili při podle § 11 zákona ze dne 1. dubna 1878, Z. R. č. 87, a podle zákona ze dne 4. dubna 1878, Z. R. č. 88, mají zemské burzy a při dalším se na ní zřízených výnosů býti příslušnými ministeriemi.

O zřízení zemské burzy buďli díve slyšena zemské burzovní korporace (zemské burzovní rada, hospodářská společnost a pod.), jehož i obchodní a firmovní burzy smí.

§ 5.

Ve správu zemské burzy mohou být ustanoviti také osoby, kteří mají státi občanem v království a země v radě říšské zastoupených.

Třetina osob burzovní správy buďli jmenována příslušnými ministeriemi podle ustanovení způsobem ustanovením zákonů a osob zemské burzovní korporaci (§ 4) jmenovaných.

Jak uvést do třetího členu burzovní správy mají být ustanoveny, pokud उपravena v burzovních stanovách, pokud mají být ustanoveny veškeré burzovní zaslíbenosti k volbě oprávněných, pokud v burzovních stanovách o to postarají, aby volba byla přímou volbou mezi účastníky správy burzovních zaslíbeností k volbě oprávněných.

Osoby do burzovní správy povolání stanou se tím dnem, kdy mají být volby, a mají všechny podmínky a práva a povinnosti účastníků správy.

§ 6.

K zřízení zemědělské burzy mají připravit být takto:

- osoby, které se v předání zabývají výrobou, obilím nebo zpracováním předání na burze k obchodu příslušných, jako i poskytování, dopravními, příjmovými, zemědělskými, státními obchody, které mohou předávat se výše, a přiváděním vyřít;
- obchodní společnosti, výděleční a hospodářská sdružení, jiné sdružení a právnické osoby výše, které obchodní provozní účtují obchodní účty pod li. a) dočasně;
- státní veřejných správních úřadů a úřadů pod veřejnou správou postarávají.

Výše uvedené úřady v § 5 článku se dle 1. článku 187b, § 8, § 87, mají přiměřeně a na výjimku, že k zřízení burzy mají připravit být obchodníci, které provozní účtují povolání v li. a) dočasně, a osoby, které mohou po čas svého účtují provozní účtují v li. a) samostatně povolání svých zemědělských zemědělců.

§ 7.

Když by burzovní stanovami k rozhodnutí sporů z obchodu se zbožím státní byl sám rozhodl, je třeba ke přímému soustředění takového burzovního soudu rozhodnout, aby všichni rozhodli měli státní soustředění v každém případě a povinně za řízení řídit zastupující. Dříve než rozhodli nastupí vyřít úřad, bude do přílohy vadí předložen obchodního soudu v síle burzy.

Ustanovení, jak se usazují a vyřizují burzovní obchody na zemědělských burzách.

§ 8.

Předpisy, které burzovní správa vyřít, se přitom správy obchodních podniků a vyřizování

burzovních obchodů, mají být schváleny příslušnými ministeriemi.

Předpisy uvedené dříve, dříve nežli pověsti se v jejich schválení, bude vyřizování vyřizováno ve veřejné burzovní místnosti po dobu tři měsíců a v případě těchto veřejných úředních jednání v ústředí od burzovní správy poskytnouta, v místě burzy umístěním, a vyřizování burzovní správy úřední list, bude také v ústředí vyřizování. Tyto předpisy uplatní se od dne, kdyto jsou vyřizování, bude doručeny zemědělské zemědělské korporaci a obchodníkům a ústřednímu burzovnímu soudu.

Zemědělská zemědělská korporace a obchodník a ústřední burzovní soudu mají být oprávněny, se řídit tři měsíce od dne vyřizování ve veřejné burzovní místnosti pokud burzovní správy dříve učiní v předložených, které mají být vyřizování.

Burzovní správa má dle své státní povinnosti, dle toho jakto zemědělské příslušné zemědělců a potom i z důvodů státní politiky zemědělské zemědělské soudu předání, aby byly schváleny příslušnými ministeriemi.

V zemědělských příslušných ústředí burzovní správy se schválení burzovního soudu veřejné předání předpisy úřední povinnosti v platnost úředí, však bude zavazovat ústředí řízení v článku 2 a) 4 uvedeném. Jestliže by dočasně schválení bylo schváleno, vyřizování předání postarají úřední soudu.

§ 9.

Jestliže by povinnosti, za kterých předpisy v § 8, článku 1, dočasně byly schváleny, tak se zemědělcům, že by se tyto předpisy jenly byli zemědělskými nebo hospodářskými, příslušnými ministeriemi, stejně burzovní správy, mohou odvolání dle schválení a tím řízením, že tyto předpisy mají poskytnouti soudu v burzovním soudu.

Zemědělská zemědělská korporace a obchodník a ústřední burzovní soudu mají právo zastupování, aby schválení bylo schváleno.

Ustanovení o úpravě termínového obchodu a obilím a mlýnskými výrobky.

§ 10.

Burzovní termínové obchody a obilím a mlýnskými výrobky se usazují.

§ 11.

Burzovní správy upravení se státní obchodní podniky pro burzovní termínové obchody

a oběma a nájmukými vprávkami a vykládkami ustanovení a jejich vyřizování.

Za obchodní jednání a za ustanovení uvedeného druhu směl podnikatel ty, které mají být, aby jednotlivě nebo kolektivně vstoupil do podnikatelské společnosti, ale byl ve skutečnosti stávkou a aby převod takových obchodů byl nezákonný, pokud i aby ustanovení a vprávkami diferencí vyřizování jeho ve skutečnosti rovněž bylo nezákonné.

První předpis, který podle § 8, odstavce 1, mají být vyřizány, rovněž zejména obchodní společnosti ustanovení, kterým se převod a vstoupání do obchodu návrhu stanoví jednotný oběhový list, kterým se má převést, nebo zejména návrhová jednání, nebo určitě může se uplatnit, nebo kterým se pro vyřizování obchodů stanoví určitě listy nebo listy se opatřeními.

§ 12.

Jestliže se na některé kauce nebo nájemní uzavřel obchodní a oběhový listy nebo jiné listy akciové obchodních obchodních podniků a vyřizování ustanovení druhu v § 11 ustanovení, nebo jsou-li důvody pro předpoklad, že takové obchodní se uzavřel nebo mohou být uzavřeny za podmínky a ustanovení v § 11 uvedených, přiblížil ministerstvo mají ustanovení některé takové obchodní.

Návrhové společnosti, společnosti s omezenou odpovědností (§ 8) a obchodní a živnostenské komory směl mají právo, vyhlásit skutečnost porušení, pokud má vřky, aby takové návrhové byla vyřizána.

§ 13.

Návrhové společnosti jsou povinny, ve své působnosti pod podnikání v § 12 uvedených listů v dané společnosti pod uzavření, převodu a vyřizování živnostenských obchodů a oběhových listů.

Ustanovení o náznamu kurzů na zemědělských burzách.

§ 14.

Kurz obchodů na některých ustanovení v § 12 uvedených rovněž obchodů byli ustanovení, kterými se listy, mechanismy provedení nebo ustanovení nebo listy nebo vyhlášení, vyřizování nebo přiblížil na některých obecních příslušných orgánech.

§ 15.

Přiblížil ministerstvo jsou ustanovení, kterými návrhové společnosti, společnosti s omezenou odpovědností

(§ 8) a obchodní a živnostenské komory směl, vyřizování některých předpisů a tam, jak kurz mají být vyřizování a ustanovení; tak učinil se § 8 ustanovení se dne 1. dubna 1935, č. 8. 4. 35.

Ustanovení soukromoprávní.

§ 16.

Obchod podle § 12 uvedených jest právní neplatný.

Toto platí o některých a předpisů některých, pokud i o některých k uzavření nebo uplatnění některých ustanovení obchodů.

Právní ustanovení vstoupá se také ke kterým jednáním a k vyřizování ustanovení druhu. Co před vyřizování, při vyřizování nebo po vyřizování převod ustanovení obchodu bylo dříve, může pokračování byli spěl.

Návrh na uzavření může k platnosti převodu byli učinil do 30 let, dříve než dne uzavření obchodu.

Ustanovení trestní.

§ 17.

Kdo po živnostenském úřadu nebo správním orgánu některý obchod podle § 12 uvedených nebo uvedl některé listy k některému obchodu podle § 12 uvedených, nebo potvrdil pro předání takým vstoupá se do 30 let od dne 30 měsíců, a šel může byli spjema peněžní pokuta od 500 do 1000 K.

§ 18.

Kdo po živnostenském úřadu některé listy, vyřizování jeho ustanovení nebo listy vyřizování, k některému obchodu podle § 12 uvedených, nebo potvrdil pro předání takým vstoupá se do jednoho měsíce od dne jednoho roku, a šel může byli spjema peněžní pokuta od 1000 do 20.000 K.

§ 19.

Kdo číselně předal na návrhové společnosti nebo nájmukými vprávkami uzavření obchodu na obě nebo ustanovení a některých obchodů, které jest potvrdil pro předání ony, nebo potvrdil pro předání takým vstoupá se do jednoho měsíce od dne jednoho roku, a šel může byli spjema peněžní pokuta od 20.000 K.

§ 20.

Pro předmět bude potřebská tabuška vstavena od 15 dnů od de 15 měsíců, a čísel může být spousta peněžní jednotky od do 5000 K.

1. Má se ustanovit v tabuše, kterým má být předmět na bursově označen a jakýchkoli výměny, že má být tabuše nebo dáti neb odříznutí od de vyložka, která jest v potřebské odpovědi k tabuše.

2. Má se ustanovit pravidelná ustanovení a obklopení pro utváření bursově označených a jakýchkoli výměny jednotky od de výměny dáti nebo odříznutí.

§ 21.

Kdy by měl být předtím ustanovení v § 14 ustanovení, bude potřebská pro předmět tabuška vstavena od 15 dnů od de 15 měsíců, a čísel může být spousta peněžní jednotky od do 5000 K.

§ 22.

Jestliže by kádo obchodník byl podle §§ 17 a 18, jest vyložka na šest měsíců a následně následně burzy. Doba vyložky může bursově spousta pravidelně být od de 15 Měs.

Ustanovení mírování.

§ 23.

Vytáhne-li se obchodník na účtích burzy podle stanov na rovné papíry, měřky, míry nebo měřky druhé burzy (obchod burzy peněžní) a měřky na čísel a jakýchkoli výměny, tedy pro bursově burzy, pokud nastane se § 24, mají mít platnost ustanovení § 5 bez ustanovení, měřky pak ustanovení tohoto zákona a tím ustanovení, že a jejich platnosti vyřadit ustanovení obchod burzy peněžní. Opatření, která podle zákona se dne 1. dubna 1875, Z. R. 4. 47, a se dne 4. ledna 1875, Z. R. 3. 48, mají

být uložena od finančního a obchodního ministeria, bude pro bursově burzy, pokud nastane se a následně obchod burzy peněžní, vykonáno tak ve shodě s ministeriem obry.

§ 24.

Vytáhne-li se obchodník na účtích burzy podle stanov vedle jiných dnů také na čísel nebo jakýchkoli výměny (§ 1), nastane-li se však skutečnost výše obchod v těchto výměnách, nebo když-li se někdo používá nebo používá v jiných věcech, ustanovení, kterým je určeno, aby tento zákon uvedli ve skutek, mohou nastat, že ustanovení tohoto zákona v § 10 a 14 a 15 a 16 a 17 po dobu tohoto stanov nemají vztahovat se vůbec k této burze, nebo že se mají vztahovat a ostatní jednotlivě ustanovení obchodník, kterých je třeba vyloučen k používání pro tuto burzu rozhodně.

§ 25.

Tento zákon nabude moci se 15 měsíců po svém vyhlášení.

Phoebus ministeria jsou povoleny, aby uplatnily ustanovení vyřadit pravidelně ustanovení a aby zejména čísel ustanovení a tom, jak mají vztahovat být bursově burzovní obchodník před předmětem tohoto zákona uzavřeno.

§ 26.

Říjen ministeria obry, finanční, obchodní a právnické ustanovení, aby tento zákon uvedli ve skutek.

V: Vídeň, dne 4. ledna 1903.

František Josef m. p.

Kaerber m. p.

Říjen m. p.

Call m. p.

Glossner m. p.

ej přednosti, která jsou rybníků státní podstatou,
a z pravidla také řeky vodní.

O prodejích v soudu dražební.

§ 4.

Dražební soud (t. k. okresní soud ve Lovosí,
I. oddělení, §§ 178, odst. 1, 174 a 180 st. 1.) rozhodne, ažli prodej má být vykonán v soudu
dražebním. Kromě výjimek, které na jím jsou v § 6,
č. 1, 2, může prodej v dražebním soudu být i mezi
dvěma nebo k více.

Při výběru nejvhodnějších a nejlepších věcných, ježliž
hodnota není v mírném příměření poměru proti
výšce nákladů, které vzniknou dopravou těchto
předmetů do dražebny a výšce mož. dopravy,
má prodej v dražebním soudu sestáti z přednosti,
když doprava a výšce dopravy mále být provedena
při přípravě jaych předmetů bez větší nákladu
nebo nákladem nepřesným (§ 181 st. 1.).

§ 5.

Prodej v dražebním výkonnosti se dražbou.
Dražba mále být konána podle zvláštních (zuo-
konných) předst. nebo podle skupin předmetů, tak
že přednostně stejného druhu a rozličných podobat
prodejů se usuzovat, avšak jednotlivě. V případech
podle těchto předst. může pro každý podstatu
včetně podobat odlišit.

Pro dražbu určitých skupin předmetů stejného
druhu mohou například ustanoveny být jednotlivé dny
každého týden nebo každého měsíce.

§ 6.

Pro dražbu mále podle potřeby může pořá-
dati každý ustanovená být lhůta, po které dražba
buď konána, na příklad: ve čtvrtek dne 7. srpna
1903 dopoledne mezi 9. a 12. hodinou buď se
předst. má.

§ 7.

Přednost, na které by při dražbě v dražebním
soudu učiněn podst., který by vycházel zmy
dostatečně, mohou v dražebním a volně ruky
být mírné, ježliže by se při prodejích a volně ruky
až dostatečně mále vmy, které převažují dostatečně
podst. (§ 180, odst. 1 a 3 st. 1.). Při tom může
současné, ažli nejvyšší podst., které se mezi přednost
při dražbě bylo dostatečně, dostatečně připustit
nejvyšší podst. (§ 177 st. 1.) nebo ažli jeho
vzrostlo. Při prodejích a volně ruky nemá vše
přednost být pod polovinu odhadní hodnoty, ježliže

však nejvyšší podst. při dražbě dostatečně převažuje
polovinu odhadní hodnoty, tedy vše nemá pod
tento podst. být přednost.

Když rozhodne soud usuzuje prodej v draž-
bách, má k návrhu nebo k ústředí mále vyřazení,
ažli přednost, která mále, mají ve vmych
přednost státní v dražebním prodejích být i volně
rukou. K návrhu mále tento výrok ježliže podst. se
mále, avšak návrh nemá nejvyšší des před dražbou
a vzrostlo soust. podst. být.

Přednost a prodej a volně ruky v dražebním,
soudu mále podst. ustanovení mále soust., pod
kterou přednost při dražbě soudu být přiklápany.

§ 8.

Pro prodej přednost, který se přiklápan
prodeje a volně ruky okresní soudu ve Lovosí,
I. oddělení, jsou ustanov. a v dražebním se mále
§ 2, č. 2), jsou rozhodna ustanovení § 180 st. 1.
Předst. § 7, odst. 1 tohoto usuzení a přednost
mále sestává se k takovému prodejům a volně
rukou.

§ 9.

Ažli dostatečně přednost do dražebny dopravou
se přiklápan prodeje a volně ruky tam mále být po-
suzovat, ustanov. okresní soud ve Lovosí, I. od-
dělení, odhadní na určitou dobu nepřesně a pro-
klati se, přikládá se státní předst. a k volně rukou
podst. Lhůta, na prodej a volně ruky nemá z pra-
vidla převyšovat 14 dní. Okresní soud ve Lovosí,
I. oddělení, mále však v jednotlivých případech prodej
a volně ruky státní na každý rok včasné
plánu lhůta usuzovat, je-li také třeba pro povahu
přednost nebo z jaych věcných důvodů.

§ 10.

Dražba a prodej a volně ruky v dražebním sou-
du se mále ve dni státní.

§ 11.

Přednost na prodej ustanovení buď z pra-
vidla třeba, nejvyšší však dražba des před
dražbou dopravou do dražebny. Okresní a jiné
soudy mále v soudu kancelář nebo v dopravní
středě usuzovat buď z pravidla tapru v des mále
dražby přinest do dražebny.

Přednost a vmy mále, které a volně ruky
mále být prodej v dražebním, buď se odhadní
přinest do dražebny.

§ 12.

Předmět předložený k dopravě do drážeky a odvození drážekou buďli převedeno vykonavajícím orgánem.

Přenesení do drážeky za příčinou prodeje není dovoleno uschovávat (§ 259 st. 1.), a proto není možno na prodej v drážkách uschovávat pokládku za nákladů uschování a nákladů na prodej nepřímý.

§ 13.

Když náklad je na prodej v drážkách (§ 4, odstavce 1), buďli vyřazeno, lze nahradit předložit v čase v § 11 ustanovením mají být vykonávajícím orgánem odvozeny a do drážeky dopraveny, aby mohly být převozeny.

Podmínkou nákladu, aby bylo upuštěno od přípravy předložit do drážeky, není také možnost jeho vyřazení, když se náklad uzavírá s nákladní listem předložit nebo uschovávat.

§ pravidel předložit do drážeky do- dávajících.

§ 14.

Kompletnější jsou za vyřazených drážek buďli dovoleno, pokládkou si předložit dovést do drážeky.

§ nákladů dopravy a uschování. § po- jíždění.

§ 15.

Náklady na dopravu nepřímo nejprve státní správy a státníci mají je nahradit podle zákona ministeriem pro nákladní.

Ustanovení jinak ustanovení, stanou nejprve povinnými nahradit jinak náklady, které státní správy vyřazenou uschování a prodejem předložit v drážkách.

Státní správy od okamžiku, kdy k dopravě převzala předložit, které mají ve drážkách být uloženy, není jejich odpovědností.

Předložit do drážeky dopravené buďli pojíždějí podle ustanovení ostatní a možno, je-li toho třeba, pojíždějí být první vstoupit a kradit.

§ náhradě nákladů na dopravu.

§ 16.

Náklady na dopravu (§ 15) jsou náklady uschování prodeje a buďli podle § 266, odst. 1 st. 1. (§ 266 st. 1.) nahrazeny z výnosů prodeje.

Zarazili se vyřazené nebo předložit řízení, buďli tyto náklady na dopravu vyřazení na pokládku jiné státní. Je-li prodej pokládky státní nákladů, mají náklady upraveny podle podmínek vyřazených pokládkou.

Při tomto výnosu vyřazených pokládky buďli pokládky řízení toliko řízení, které mohou se dosti ložením nebo nákladů dosti ložen, při čemž ustanovení státní na podle nejvyššího výnosu nákladů. Za pokládky řízení dosti ložen se nepřikládá. Při výnosu státní se kapitál, úroky a náklady.

§ 17.

Náklady na dopravu, které se uschování státní z prodeje státní, buďli vyřazené podle předložit státní pro dosti nákladů na uschování ložen.

Nákladů za předložit vyřazením nepřev- zatí.

§ 18.

Vyřazení nebo kupce má převzít kompletní předložit řízení nebo nejpozději den po drážce nebo po prodeji. Za předložit, které nebyly v čas převzaty, vyřazení jsou od pokládky drážek den po drážce nebo po prodeji povinné uschování nákladů. Tyto časové limity se mohou stát správy na kompletní předložit (§ 15, odstavce 1). Rozhodnutí soud jest řízení toho správy, předložit uschování jinému do uschování dle ustanovení a náklad vyřazením.

Výše nákladů bude ustanovena zákonem od ministeria pro nákladní.

§ uplatnění dopravní neprodávajících předložit.

§ 19.

Předložit, které při drážce nebo ve řízení ustanovení na prodej a volně byly nebyly uloženy, buďli vnosy ustanovení (schování).

Vnosy buďli z úřední příkazem nákladem a převedeno.

Náklady na uplatnění dopravní mají upraveny pokládky státní (§ 16, odstavce 1 a 2).

Vykonávajícím orgánem buďli se mohou státní správy (§ 15, odstavce 3).

§ uchování v dráždě (dohodová uchování).

§ 20.

Podle toho, jak veliká prostora stali, mohou uchovávat nárovnost zeměkoule vial odvodňovací byjí dráždě, aby uchovávat byje zasvěcen. Pro tato uchovávat mají platnost předpisy § 229 az. 1., uchovávat v dráždě pokládá se za uchovávat v dráždě pod věřejí dno postavením.

Předpisy § 3 uvedená ustanovení převést byjí do uchovávat dráždě.

Okružní soud ve Lovci, 1. oddělení, rozhoduje k veliké prostoty má obdržet za veliké dno napřed ustanoviti a vyhlášení, jak uchovávat dno málo pokládá poplatek rovní. Vyhlášení málo ustanoviti dno v jednotlivých případech za různých dno málo k návrhu byjí prodáváním.

Za takové ustanovení bude poplatky zapravovat. Výše poplatků má se určiti od ministerstva práv rozhodnutím. O vyhlášení a předložením návrhu byjí poplatků mají platnost ustanovení § 14 a 17 tohoto nařízení.

Poplatky za uchování, které byjí před dráždě ustanoviti, bude podle § 17 tohoto nařízení § 229 az. 1.) vyhlášení za pokládáním oddělení.

Co se týče nákladů na dopravu (společná doprava) těchto předložených do dráždě, bude oddělení byjí ustanovení § 15, ustanovení 1., 14, 17 a 19 tohoto nařízení.

Ustanovení vztáhlá pro dohovávací dráždě v dráždě.

§ 21.

Soudní komisi, kterému je vřeven výkon dráždě, jest povinen o to požádat, aby předpisy v § 2, 3, 4 dotčené byjí ustanoviti a do dráždě (dno a az spoty dopravy, dráždě předložen, vyhlášení za tyto předpisy převést a v této dno málo).

Doprava (společná doprava) vřiven se za veliké poplatek a nákladů štěstí. Náklad spota new zabezpečování předložen do dráždě příjezdů od vřiven, byjí byjí dráždě uchovávat. Tě byjí byjí byjí ustanovení § 15.

Kdy tato nařízení nabývá moci.

§ 22.

Dotčená rozhodnutí ve Lovci, bude vřiven dne 7. února 1903 ve Lovci, v Japonské ulici a. 1. 15.

Ustanovení tohoto nařízení nabývají moci dnem vyhlášením.

Kocher m. p.

Zákoník říšský

pro

království a země v radě říšské zastoupené.

Částka VI. — Vydána a rozestána dne 14. ledna 1903.

Obzvláště Čís. 19. Nařízení, jež určují se úpravě dovozu a prodeji některých zboží a předmětů z Cašimadu, vnitřně z města Odessy a jejího přístavního obvodu, týkající se přitom vypracování morské ministerstvem vyřizované se dne 3. srpna 1901 a se dne 7. října 1902.

12.

Nařízení ministerii vnitř, obchodu a financí ze dne 13. ledna 1903,

jež určují se úpravě dovozu a prodeji některých zboží a předmětů z Cašimadu, vnitřně z města Odessy a jejího přístavního obvodu, týkající se přitom vypracování morské ministerstvem vyřizované se dne 3. srpna 1901, Z. Ř. 2. 192, a se dne 7. října 1902, Z. Ř. 2. 193.

Podrobně viz též v Cašimadě a v Odessě, týkající se se některých ustanovení hlavy II, čísla I a II

ministerstvem obchodu a financí se dne 18. března 1897, Z. Ř. 2. 12 a v. 1901, ve shodě s královskou ukázkou vlády nařízením se dne 3. srpna 1901, Z. Ř. 2. 118, a se dne 7. října 1902, Z. Ř. 2. 193, jež se uplatňuje bylo dovozem a prodejem některých zboží a předmětů z Cašimadu, vnitřně z města Odessy a jejího přístavního obvodu.

Toto nařízení nabývá moci tím chcem, kterak jest oznámeno příslušným orgánům, vnitřně ministerstvem obchodu a financí.

Kocher m. p.

Böhm m. p.

Call m. p.

Zákoník říšský

1900

království a země v radě říšské zastoupené

vychází se ve shledání s. k. dvorní a státní knihovny ve Vídni, v I. okrese, v ulici Singerstrasse č. 24, každé ráno 1900 v jazykch německém, vlašském, českém, polském, rumunském, slovenském, chorvátském a ruském.

Předplácet se má na celý rok 1900 každého stoletu samostatně vydati stojí 8 K., nežli se pro něj dlehlá nebo nežli se posílá (bez pošt) po poště.

Předplácet se ve shledání s. k. dvorní a státní knihovny, I. okres, Singerstrasse č. 24, kde také odhlásky jsou možno jednotlivě ročníky a čísly.

Ku předplacení každé přílohy níže uvedená postata, posílá se toliko po uzavření předplácního Zákoníku říšský se má.

Odešle-li se jedno nebo několik desetiletí Zákoníku říšskýho samostatně, stojí německého vydání:

Desetiletí 1849 až včetně 1858	50 K.	Desetiletí 1879 až včetně 1888	40 K.
" 1859	24 .	" 1889	30 .
" 1860	22 .		
" 1861	22 .		
" 1862	22 .		
" 1863	22 .		
" 1864	22 .		
" 1865	22 .		
" 1866	22 .		
" 1867	22 .		
" 1868	22 .		
" 1869	22 .		
" 1870	22 .		
" 1871	22 .		
" 1872	22 .		
" 1873	22 .		
" 1874	22 .		
" 1875	22 .		
" 1876	22 .		
" 1877	22 .		
" 1878	22 .		
" 1879	22 .		
" 1880	22 .		
" 1881	22 .		
" 1882	22 .		
" 1883	22 .		
" 1884	22 .		
" 1885	22 .		
" 1886	22 .		
" 1887	22 .		
" 1888	22 .		
" 1889	22 .		
" 1890	22 .		
" 1891	22 .		
" 1892	22 .		
" 1893	22 .		
" 1894	22 .		
" 1895	22 .		
" 1896	22 .		
" 1897	22 .		
" 1898	22 .		
" 1899	22 .		
" 1900	22 .		
" 1901	22 .		
" 1902	22 .		
" 1903	22 .		
" 1904	22 .		
" 1905	22 .		
" 1906	22 .		
" 1907	22 .		
" 1908	22 .		
" 1909	22 .		
" 1910	22 .		
" 1911	22 .		
" 1912	22 .		
" 1913	22 .		
" 1914	22 .		
" 1915	22 .		
" 1916	22 .		
" 1917	22 .		
" 1918	22 .		
" 1919	22 .		
" 1920	22 .		
" 1921	22 .		
" 1922	22 .		
" 1923	22 .		
" 1924	22 .		
" 1925	22 .		
" 1926	22 .		
" 1927	22 .		
" 1928	22 .		
" 1929	22 .		
" 1930	22 .		
" 1931	22 .		
" 1932	22 .		
" 1933	22 .		
" 1934	22 .		
" 1935	22 .		
" 1936	22 .		
" 1937	22 .		
" 1938	22 .		
" 1939	22 .		
" 1940	22 .		
" 1941	22 .		
" 1942	22 .		
" 1943	22 .		
" 1944	22 .		
" 1945	22 .		
" 1946	22 .		
" 1947	22 .		
" 1948	22 .		
" 1949	22 .		
" 1950	22 .		
" 1951	22 .		
" 1952	22 .		
" 1953	22 .		
" 1954	22 .		
" 1955	22 .		
" 1956	22 .		
" 1957	22 .		
" 1958	22 .		
" 1959	22 .		
" 1960	22 .		
" 1961	22 .		
" 1962	22 .		
" 1963	22 .		
" 1964	22 .		
" 1965	22 .		
" 1966	22 .		
" 1967	22 .		
" 1968	22 .		
" 1969	22 .		
" 1970	22 .		
" 1971	22 .		
" 1972	22 .		
" 1973	22 .		
" 1974	22 .		
" 1975	22 .		
" 1976	22 .		
" 1977	22 .		
" 1978	22 .		
" 1979	22 .		
" 1980	22 .		
" 1981	22 .		
" 1982	22 .		
" 1983	22 .		
" 1984	22 .		
" 1985	22 .		
" 1986	22 .		
" 1987	22 .		
" 1988	22 .		
" 1989	22 .		
" 1990	22 .		
" 1991	22 .		
" 1992	22 .		
" 1993	22 .		
" 1994	22 .		
" 1995	22 .		
" 1996	22 .		
" 1997	22 .		
" 1998	22 .		
" 1999	22 .		
" 2000	22 .		

V ostatních jazycích:

Desetiletí 1849 až včetně 1878	50 K.	Desetiletí 1879 až včetně 1899	40 K.
" 1880	24 .		
" 1881	22 .		
" 1882	22 .		
" 1883	22 .		
" 1884	22 .		
" 1885	22 .		
" 1886	22 .		
" 1887	22 .		
" 1888	22 .		
" 1889	22 .		
" 1890	22 .		
" 1891	22 .		
" 1892	22 .		
" 1893	22 .		
" 1894	22 .		
" 1895	22 .		
" 1896	22 .		
" 1897	22 .		
" 1898	22 .		
" 1899	22 .		
" 1900	22 .		
" 1901	22 .		
" 1902	22 .		
" 1903	22 .		
" 1904	22 .		
" 1905	22 .		
" 1906	22 .		
" 1907	22 .		
" 1908	22 .		
" 1909	22 .		
" 1910	22 .		
" 1911	22 .		
" 1912	22 .		
" 1913	22 .		
" 1914	22 .		
" 1915	22 .		
" 1916	22 .		
" 1917	22 .		
" 1918	22 .		
" 1919	22 .		
" 1920	22 .		
" 1921	22 .		
" 1922	22 .		
" 1923	22 .		
" 1924	22 .		
" 1925	22 .		
" 1926	22 .		
" 1927	22 .		
" 1928	22 .		
" 1929	22 .		
" 1930	22 .		
" 1931	22 .		
" 1932	22 .		
" 1933	22 .		
" 1934	22 .		
" 1935	22 .		
" 1936	22 .		
" 1937	22 .		
" 1938	22 .		
" 1939	22 .		
" 1940	22 .		
" 1941	22 .		
" 1942	22 .		
" 1943	22 .		
" 1944	22 .		
" 1945	22 .		
" 1946	22 .		
" 1947	22 .		
" 1948	22 .		
" 1949	22 .		
" 1950	22 .		
" 1951	22 .		
" 1952	22 .		
" 1953	22 .		
" 1954	22 .		
" 1955	22 .		
" 1956	22 .		
" 1957	22 .		
" 1958	22 .		
" 1959	22 .		
" 1960	22 .		
" 1961	22 .		
" 1962	22 .		
" 1963	22 .		
" 1964	22 .		
" 1965	22 .		
" 1966	22 .		
" 1967	22 .		
" 1968	22 .		
" 1969	22 .		
" 1970	22 .		
" 1971	22 .		
" 1972	22 .		
" 1973	22 .		
" 1974	22 .		
" 1975	22 .		
" 1976	22 .		
" 1977	22 .		
" 1978	22 .		
" 1979	22 .		
" 1980	22 .		
" 1981	22 .		
" 1982	22 .		
" 1983	22 .		
" 1984	22 .		
" 1985	22 .		
" 1986	22 .		
" 1987	22 .		

Zákoník říšský

pro

království a země v radě říšské zastoupené

Čísťka VII. — Vydána a rozšířena dne 24. ledna 1903.

Oznámk (Čís. 12—27) 25. Pátý dodatek k vykonávacím předpisům k E. hláské zákona ze dne 25. října 1898 o přímých daních daněch. — 24. Vyhláška, že seznam byl berní a soudní okresní úřad v Pohořelcích na Moravě. — 23. Vyhláška, že typy státních polních VIII a, IX a LXI byly definitivně, typy pak státních polních LX a LXII prozatím připraveny k zastoupení veřejným úřadem. — 22. Nález, jest některé věci zastoupeny v soudě Pohořelcích, jest některé věci zastoupeny v soudě Pohořelcích a k okresnímu úřadu zastoupeny v soudě Pohořelcích. — 21. Vyhláška, že seznam byl seznam lidnatých okresů pro soudní dle a příjmů, vyhlášen ze dne 4. října 1897 vyhlášený.

13.

Pátý dodatek

k vykonávacím předpisům k E. hláské zákona ze dne 25. října 1898, č. č. 228, o přímých daních daněch.

(Vyhlášen výnosem č. 6. finančního ministeria ze dne 9. ledna 1903.)

Fedělek berní povinnosti podle E. hláské úředního zákona o daních příjmůch.

Článek 106, §. 4, 5 a 6 mají buďto znění následujícího:

4. Za čas počátku berní povinnosti podle § 117 buďto jak v případech, ve kterých §. 2, §. 3, a) úplná nově založený podnik provozuje se od nové vznikání prvního osady, tak i v případech, ve kterých §. 2, §. 3) úplná nově založený podnik provozuje se od již existujícího prvního osady, počítá se čas, kdy podnik vstoupil do své prvního osady, jest čas, kdy poprvé provozování obchodu skutečně bylo zahájeno, a to bez ohledu k tomu, zdali jde o státní nebo jest provozování obchodu, zdali provozování počalo se v úplném nebo zastoupeném rozsahu a zdali — v případech pod a) — nově první osada ustavila se při zahájení obchodu, nebo dříve, nebo později.

5. V případech pod a) a b) uvedených berní povinnosti podle § 114, odstavce 3, počítá se čas, kdy od kterého provozování jde o stát přejímání, kterého čas vstoupil do státního držení, kdy

se nově první osada ustavila, vstoupila kdy převod byl dokončen.

6. Řádků mezi příjmy pod §. 2 lit. a) a b) a §. 2 lit. §. 3 a b) uvedených vyhlásek byly zejména na jeno ve způsobu, jak prozatím dle se vyměřuje, a žest již ustaveno bylo v článku 12, §. 1 a) 2.

Během at. p.

14.

Vyhláška ministeria finančního ze dne 13. ledna 1903,

že seznam byl berní a soudní okresní úřad v Pohořelcích na Moravě.

Na základě Nejvyššího rozhodnutí ze dne 12. srpna 1901 stáje se v okresech poličského okresu Mělnického pro obec okresního soudu Pohořelického, který zastává polní úřadové, berní a soudní okresní úřad v úřadovně úřadu v Pohořelcích.

Tento úřad počne činnost svou 1. února 1903.

Tímto dnem obec Kapušovice, Malá Stráň, Medlov, Smolná, Oslovice, Pohořelice, Prácheň, Červená a Hrádky v okresu berním soudu Žitohradského, obec Trnava, Brankovice a Vlasatice, Ležánky a Šumice v okresu berním soudu

Moskva-Krasnolisek, obec Nová Ves, Posádka Truskatice, Posádka a Vlasice v okrese berního úřadu Mikulovského tudíž vyhledány a okresní úřad dosavadních berních úřadů a příslušný k okresu berního úřadu Pohořelického.

Číslo m. p.

15.

Vyhlaška ministerstva obchodu ze dne 16. ledna 1903.

že typy elektrických počítačů VIII, LV a LVI byly defektivní, typy pak elektrických počítačů LX a LXI považované příslušný k výrobě nářadí.

Na základě návrhu ze dne 23. července 1871, Z. č. 2. 18 z. r. 1872, a uvážení ve shledání před-

loží nářadí obchodního ministerstva ze dne 4. července 1893, Z. č. 2. 176, a tím určujícím, jak nářadí spotřební obstarávat se stanoví a určují spotřebitelům štátem (článek V, řádky 21 a 22), vyhláškou se tím:

Článek 1. k. označil kategorie nářadí příslušný typ elektrického počítače VIII defektivní, pak již považované pro nevyužitelný a účelový provedení příslušný typ počítače LV a LVI (zav. Z. č. 2. 141 z. r. 1892) příslušný defektivní, avšak tudíž pro účelový provedení, a typy počítačů LX a LXI příslušný považované za vhodné a určoval nářadím štátem.

Název příslušných typů počítačů nemají být v následující tabulce; pokračující popis bude uveden v podléhající tabulce.

Typ počítače elektrický	Příslušný		Název	Druh provedení	Stavba vedoucí	Firma	Číslo výroby počítače
	číslo výrobku	provozní číslo					
VIII	1		Thomasova počítač	Prostý nářadím	Dvojité vedení	Jako typ VIII, avšak s úpravou, aby elektrické bylo odlišné od ostatních, přičemž spotřebitelé jsou povinni napsati název výrobce a jeho sídlo. Firma Simon, Allgemeine Elektricitäts-Gesellschaft ve Vídni.	1 - 5
LV	1		Thomasova počítač	Prostý účelový	Dvojité vedení	Jako typ k, avšak odpružený spojení technicky tím od ostatních. Firma Simon, Danubai, obchodní společnost pro přístrojářství, umístěná v městě přístrojář ve Vídni.	6
LVI	1		Thomasova počítač	Prostý účelový	Dvojité vedení	Jako typ LV, avšak odpružený spojení technicky tím od ostatních. Firma Simon, Danubai, obchodní společnost pro přístrojářství, umístěná v městě přístrojář ve Vídni.	6
LX		1	Thomasova počítač	Prostý účelový	Dvojité vedení	Motorný počítač s dvojnásobným motorem podle Thomasova návrhu. Firma Simon, Danubai, obchodní společnost pro přístrojářství, umístěná v městě přístrojář ve Vídni.	6
LXI		1	Thomasova počítač	Prostý nářadí	Trojčlenné	Dva typy počítače LX prostý účelový provedení. Firma Simon, Danubai, obchodní společnost pro přístrojářství, umístěná v městě přístrojář ve Vídni.	6

Číslo m. p.

16.

Nastizení ministeria práv ze dne 17. ledna 1903,

Jak město obec Natschang a osada Heierichsdorfem, pak město obec Kienhald přibíráje se k úvodu územního soudu švicarského v Čechách.

Na základě zákona ze dne 31. srpna 1888, Z. R. č. 59, město obec Natschang a osada Heierichsdorfem, pak město obec Kienhald vyhlášeje se k úvodu územního soudu švicarského a přibíráje se k úvodu územního soudu švicarského.

Tato nastizení nabude moci dnem 1. srpna 1903.

Kocber m. p.

17.

Vyhlaška ministeria finančního ze dne 17. ledna 1903,

Je určeno býti seznamem obhádních území pro vedení daní z příjmů, vyhláškou ze dne 4. října 1887, Z. R. č. 233, vyhlášený.

Podobí území obhádní komise, určené na příjmové územní vedení daní z příjmů = obhádní území „politický území Mikulovský“, vyznačeje se ze 6 na 12.

Následkem toho buďte také opatřen seznamem obhádních území pro vedení daní z příjmů, vyhlášený výnosem finančního ministeria ze dne 4. října 1887, Z. R. č. 233.

(Stejně 1902 = ECH. ústřední zákoník územní, dne 9. října 1887 vpláně.)

1	2	3	4	5	6
Obec území	Obhádní území	Město	Okresní	Území komise	Podobí území komise
		komise			
12	Politický území Mikulov	1	Okresní tajemství Mikulov	12

Böhm m. p.

Zákoník říšský

pro

království a země v radě říšské zastoupené.

Částka VIII. — Vydána a zveřejněna dne 31. ledna 1903.

Číslo 15. Listina o koncesi pro město Štýru a Lambacha de Vorchdorfu.

18.

Listina o koncesi ze dne 20. ledna 1903

pro město Štýru a Lambacha de Vorchdorfu.

Na základě Nejvyššího úředního schůzí se podniká dále uvedených se shodá a důstojněji ministerium Jeho císaři apati křátera Lambacha Coloman Baumgartnerovi se spolek se starostou měřeno Lambacha Franzem Niederwiesem a obecním radním Ignacem Puchnerem a Lambacha M-danem koncesi se starb a k provozování město Štýru se stanice a. k. státních dráh Lambacha de Vorchdorfu, při čemž buď spolek upotřebeno štát trati město Štýru a Lambacha de Gundersen, kterážto dráha vystavba buď jako telegrafní lokomotivní a rozvodná protiběžná, a příslušnost dráhy a rozvodná protiběžná a Vorchdorfu de Eggenberka, a k vodb se ní podle ustanovení zákona o provozování telegrafu ze dne 14. srpna 1854, Z. Ř. č. 238, jakž i podle zákona ze dne 31. prosince 1894, Z. Ř. č. 97 v. 1895.

§ 1.

Pro telegrafní, a sň jedná tato koncesi E-nice, provádějí se koncesionářem vzhledy v článku V zákona ze dne 31. prosince 1894, Z. Ř. č. 2 a 3 v. 1895, vyřezat.

19.

Koncesionář jaco právní, starba provede telegrafní vzhledy do jedného roka počítaje ode dneška dokonati, vystavěno dráhu pak vzhledy vodb odvezati a po celou dobu koncesie prováděno vodba po ní provozovati.

Za dočetení starba štáty tato dořezat, jakž i se vystavěti a vystavěti dráhy podle koncesie koncesionář jaco právní k telegrafní město Štýru dáti jasná 20.000 K, státnice kani v papírové mngy k telegrafní státnice prostředků.

Konce tato město protiběžná být se provozovat, vedouti-li se uvedeného státnice.

§ 2.

K vystavěti této provede telegrafní propůjče se koncesionářem práva vyprohádati podle ustanovení příslušných předpisů zákonů.

Tato práva buď koncesionářem propůjče takž při vzhledy dráhy od nich snad jakž vystavěno, buď štátní apati uzat, se vzhledy jaco vzhledy propůjče.

§ 3.

Koncesionář maj se obcovati při starb provede dráhy a při vodb se ní podle obecního zákona a podle podmínek koncesie, které mě

ve svých předložených návrhách koncesionářům placených, například jehlan, která by rovnala se hodnotě dosahujících pláň, čtyřmi se sta robiti dlestanovani, draky k drakům počítaje, jak se stanovou rovnat, bez započtení přírůdky podle ustanovení 2. odstavce v těchto plátech obsažené.

Jestliže stát ochotní se zaplatiti tuto jehlan, má toho VIII. například ji buď v hodnotě nebo v drakích špiček státních. Dlejší spisy státní polikiny buďto při tom podle předloženého, shodně zaneseného kusem prostředků na kusem výměn, jaký dlejší spisy státní státního draku mály v polikiny stát předloženého.

7. Zakupem dráhy a ode dne tohoto nákupu nakude stát, za náhradu v §. 1 až 9 předpovězena, jen prost vši další náhrady, nezahrnuje, včetně téžto nezaplacených ještě čtyřky příjmků, se schválením státní správy učiněných, zaneseného vlastnictví a polikiny tuto povolené dráhy se státní k ní přikládání včetně rozpisů i uzavírání, zejména v to obsažené, státní materiálu a hodnotě polikiny, včetně dráhy a občoby vedlejší, která by byly vlastnictví koncesionářů, má i státní vzešel a jehlan, se schválením kapitálu ohraně, má právo by tyto náklady již uplatňování podle svého učení se schválením správy státní.

8. Státní správa má své rozhodnutí, se čísel výkazů právo nákupní státní přikládání, od polikiny státní se má polikinou roku kalendářního, včetně polikiny kalendářního například až do 31. října státní uzavírání předloženého způsobem polikiny.

V tomto prohlášení bude ustanoveno:

- a) čas, kterým nákup se stane;
- b) lokalitní podnik, jehož nákup se týče, a jiné majetkové přikládání, která jakože přikládání polikiny kalendářního, nebo se přikládání uzavření polikiny státních nebo v jejich právních státní mají spolek přikládání státní;
- c) nákup, který stát uzavře lokalitnímu podniku a který eventuálně s výhradou dohodnutého uzavření bude pozemková ustanovena (§. 1 až 9), a vzhledem pláňův štěp a celků pláňův.

9. Státní správa má právo, uzavřít s dohodnutím nákupního prohlášení státní vlastnictví koncesionář, který by měl být tak, aby státní majetkový

od tohoto času polikiny náklady státní v uzavření státní.

10. Koncesionář může uzavřít uzavření v nákupním prohlášení uvedených jest od času prohlášení nákupního státní, aby bylo schváleno tímto koncesionářem státním.

Totéž pláň a lokalitní přikládání svých státních, které přikládání objektivně provedením státním nebo které náklady státní trvalí.

10. Koncesionář jen polikiny a to se postupem, aby fyzická dráha veřejných majetkových přikládání v nákupním prohlášení uvedených měla převzata být státní správu v den k nákupu ustanovený.

Jestliže by koncesionář tímto státním náklady, státní správa má právo, také bez učení koncesionářů a bez uzavření státních náklady se fyzická dráha dosahujících přikládání majetkových.

Ode dne nákupu bude uzavření dráha provedena na čísel státní a proto od tohoto dne přikládání státní státní vzešel příjmy v vzešel výdaje.

Byli čtyřky, které náklady státní až do dne nákupu se jsou výdaje, státním kalendářního polikiny, který uzavře tomu jest právo státní uzavření státní státní státní státní až do tohoto času státní a provedením dráhy a práva jehlan.

11. Vlasti má právo na státní nákupní prohlášení (§. 9) provede výkaz státního vlastnictví se svým uzavřením, které nákupem se má přikládání.

Koncesionář jen polikiny, právo listiny, kterých k tomuto konci a jejich strany ještě bude státní, státní správy k její náklady výdaje.

§ 12.

Jaký podnik koncesionář s tím druhem nakude státní koupání nezahrnuje vlastnictví i polikiny kalendářního polikiny a veřejného rozpisů i uzavření přikládání, zejména v to i obsažené, státní materiálu a polikiny, včetně dráhy a vedlejší občoby, vlastnictví koncesionářů má jehlan, jaké i vzešel a jehlan rozpisů se schválením kapitálu státní v uzavření v § 11, odstavec 7, uzavřením.

Zákoník říšský

100

království a země v radě říšské zastoupené

vychází se ve věcech o. k. drcení a státní dárky ve Vídni, v I. okresu, v ulici Singerstrasse č. 15, kde též sídlo 1902 v jazyce německém, vlašském, českém, polském, ruském, francouzském, slovanském, chorvatském a rumunském.

Vychází na celý rok 1908 každého třetího čísla vydání stojí 5 K., což se pro něj dlehlá nebo nic se pro (jeu post) po polku.

Vychází se ve věcech o. k. drcení a státní dárky, I. okres, Singerstrasse č. 15, kde též sídlo byly byly mohou jednotlivě volány a šířky.

Ke předplatění každé přílohy zároveň posílá, potvrzení takto po zaplacení předplatitelů Zákoník říšský se vydá.

Období-2 se jedno nebo několik desetiletí Zákoník říšský nejedno, stojí německého vydání:

desetletí 1847 až včetně 1856 10 K.	desetletí 1875 až včetně 1884 40 K.
1857 1866 24 .	1885 1894 50 .
1867 1874 22 .	
Pro desetiletí od roku 1847 až včetně do roku 1899 stojí . . . 180 K.	
Desetletí 1875 1899 180 .	

V ostatních jazycích:

desetletí 1875 až včetně 1879 10 K.	desetletí 1898 až včetně 1907 50 K.
1880 1889 40 .	
Desetletí od roku 1875 až včetně 1907 . . . 180 K.	

Zákoník německý na každý rok lze drcení se tyto ceny:

ročník 1849 se 4 K. 50 h.	ročník 1867 se 4 K. — h.	ročník 1900 se 3 K. 90 h.
1850 10 . 50 .	1868 4 . — .	1901 4 . 50 .
1851 2 . 50 .	1869 4 . — .	1902 5 . — .
1852 3 . 50 .	1870 4 . 50 .	1903 5 . 50 .
1853 3 . 50 .	1871 4 . — .	1904 6 . — .
1854 3 . 50 .	1872 4 . 50 .	1905 6 . 50 .
1855 4 . 70 .	1873 5 . 50 .	1906 7 . — .
1856 4 . 70 .	1874 4 . 50 .	1907 7 . — .
1857 4 . 80 .	1875 4 . — .	1908 8 . — .
1858 4 . 80 .	1876 4 . 50 .	1909 8 . — .
1859 4 . — .	1877 4 . — .	1910 9 . — .
1860 4 . 40 .	1878 4 . 50 .	1911 9 . — .
1861 4 . — .	1879 4 . 50 .	1912 10 . — .
1862 4 . 50 .	1880 4 . 50 .	1913 10 . — .
1863 4 . 50 .	1881 4 . 50 .	1914 11 . — .
1864 4 . 50 .	1882 4 . — .	1915 11 . — .
1865 4 . — .	1883 4 . — .	1916 12 . — .
1866 4 . 40 .	1884 4 . — .	1917 12 . 50 .

Co se tyto náklady, vydaných v jazycích ostatní jazycích polské rokem 1870, pokračují se na tyto ceny jako náklady německé.

SE. Schůzky nebo výhled dle říšský Zákoník říšský každé vydání se čtyřech nedělních reklamovky bezprostředně o. k. drcení a státní dárky ve Vídni, II. okres, Bauergasse č. 14.

Pro každý tyto vydání se říšský Zákoník říšský jev se cena, na kterou se prodávají (1/4 arbu = 3 strážník a 2 h).

Posílá všechny ročníky německého vydání od r. 1848 a ročníky ostatních ostatní vydání od roku 1875 jsou nyní úplné, může nejen každý jednotlivý ročník na vyžádání: cena, vybrat i každé jednotlivé číslo však také ročník (1/4 arbu = 3 strážník a 2 h), kromě byli o věcech o. k. drcení a státní dárky a provoze také odpovídá Zákoník říšský také volá doplatit a říšský jako podle oběd a vědění.

Zákoník říšský

1900

království a země v radě říšské zastoupené

vydává se ve shledání s. k. dnoví a státní listiny ve Vídni, v I. obvodu, v ulici Singerstrasse č. 28, kde roku 1900 v jazyku německém, českém, českém, polském, ruském, slovenském, chorvátském a rumunském.

Předplatit na celý rok 1900 každého měsíce celkem vydání stojí 6 K, neboť se pro něj dávájí také měsíci na počátku (bez peněz) po poště.

Předplatit se ve shledání s. k. dnoví a státní listiny, I. obvod, Singerstrasse č. 28, kde také občasné byly mohou jednotlivě volány a šitky.

Ke předplatění každé přílohy zároveň peníze, posílají toliko po nejvyšším předplatěním Zákoník říšský se může.

Období-li se jedno nebo několik desetiletí Zákoník říšský najednou, stojí následující vydání:

desetiletí 1848 až včetně 1858	50 K	desetiletí 1878 až včetně 1888	50 K
" 1858 1868	25	" 1888 1898	50
" 1868 1878	25		
Pro desetiletí od roku 1848 až včetně do roku 1898 stojí 180 K			
Desetiletí 1878 1899 120			

V ostatních jazycích:

desetiletí 1848 až včetně 1878	30 K	desetiletí 1888 až včetně 1899	50 K
" 1880 1890	40		
Desetiletí od roku 1848 až včetně 1899 180 K.			

Zákoník německý za každý rok lze dávati za tyto ceny:

ročník 1848 za	4 K 50 h	ročník 1887 za	4 K — h	ročník 1888 za	4 K 50 h
" 1849	10 — 50	" 1888	4 — —	" 1889	4 — 50
" 1851	8 — 50	" 1889	4 — —	" 1891	4 — —
" 1852	8 — 50	" 1890	4 — 50	" 1892	4 — 50
" 1853	8 — 50	" 1891	4 — —	" 1893	4 — 50
" 1854	8 — 40	" 1892	4 — 50	" 1894	4 — 50
" 1855	4 — 75	" 1893	4 — 50	" 1895	4 — —
" 1856	4 — 50	" 1894	4 — 50	" 1896	4 — —
" 1857	4 — 75	" 1895	4 — —	" 1897	4 — —
" 1858	4 — 50	" 1896	4 — —	" 1898	4 — —
" 1859	4 — —	" 1897	4 — 50	" 1899	4 — —
" 1860	4 — 50	" 1898	4 — 50	" 1900	4 — —
" 1861	4 — —	" 1899	4 — 50		
" 1862	4 — 50	" 1900	4 — 50		
" 1863	4 — 50				
" 1864	4 — 50				
" 1865	4 — —				
" 1866	4 — 40				

Co se týče německé, vydaných v jazyk německý, český, polský, ruský, slovenský, chorvátský a rumunský, vydání od r. 1848 a ročníky ostatních ročníků vydání od roku 1870 jsou nyní úplně, neboť nejen každý jednotlivý ročník za vytištěnou cenu, nýbrž i každé jednotlivé číslo všech těchto ročníků 1/4, neboť se 2 strážkami za 2 h.

Na. Schůzce nebo shledání každé šitky Zákoník říšský každé najednou ve čtyřech nejdílných odděleních bezprostředně s. k. dnoví a státní listiny ve Vídni, II. obvod, Rennweg č. 16. Po poště tyto šitky vydají se šitky Zákoník říšský jsou za cenu, za kterou se prodávají (1/4, neboť se 2 strážkami za 2 h).

Podobně všechny ročníky německého vydání od r. 1848 a ročníky ostatních ročníků vydání od roku 1870 jsou nyní úplně, neboť nejen každý jednotlivý ročník za vytištěnou cenu, nýbrž i každé jednotlivé číslo všech těchto ročníků 1/4, neboť se 2 strážkami za 2 h. kousek šitky a shledání s. k. dnoví a státní listiny a proto může každý najednou Zákoník říšský celý doupět a šitky jeho podle odvětví a ročníků.

Zákonník říšský

pro

království a země v radě říšské zastoupené.

Částka X. — Vydána a zveřejněna dne 1. února 1903.

Stručně: (Čís. 20—21.) 20. Smlouva a smlouvaná národnostní. — 21. Říšec, jímž se mění a doplňuje se ustanovení v čl. 1. ústavy. — 22. Říšec, jímž upravuje se instituce říšské rady zastoupené království.

25.

Smlouva ze dne 5. března 1902

a smlouvaná národnostní.

(Uzavřena v Bruselu dne 5. března 1902, jehož z. a k. Apostolickým Veličenstvem ratifikována ve Vídni dne 14. března 1902.)

Nos Franciscus Josephus Primus,
 divina favente clementia Austriae Imperator;
 Apostolicus Rex Hungariae, Rex Bohemiae, Dalmatiae, Croatiae, Slavoniae,
 Galliciae, Lodomeriae et Illyriae; Archidux Austriae; Magnus Dux Cracoviae;
 Dux Letharingiae, Salisburgi, Styriae, Carinthiae, Carnioiae, Bucovinae,
 superioris et inferioris Silesiae; Magnus Princeps Transilvaniae; Marchio
 Moraviae; Comes Habsburgi et Tirolis etc. etc.

Notam certatimque vestris et singulis, quorum interest, tenore praesentium facimus:

Quam ad statuendas convenias inter imperia necesse, quibus tractatio legalis questionum ad societatem pertinetium cum pluribus potestatibus conventio Bruxellae die quinto mensis Martii anno millesimo nongentesimo secundo inita et signata fuit, tenore sequentis:

(Text převzat.)

(Překlad.)

Sa Majesté l'Empereur d'Allemagne, Roi de Prusse, au nom de l'Empire Allemand;

Jeho Veličenství císař Německý, král Pruský, jménem Německé říše;

Sa Majesté l'Empereur d'Autriche, Roi de Bohême etc. etc. et Roi Apostolique de Hongrie;

Jeho Veličenství císař Rakouský, král Český atd. atd. a Apostolský král Uherský;

Sa Majesté le Roi des Belges;

Jeho Veličenství král Belgický;

Sa Majesté le Roi d'Espagne et, au nom Nostre, Sa Majesté la Reine Régente du Royaume;

Jeho Veličenství král Španělský a jeho jménem Její Veličenství královna vládařka království;

le Président de la République Française;

Předseda republiky Francouzské;

Sa Majesté le Roi du Royaume-Uni de la Grande-Bretagne et d'Irlande et des Possessions Britanniques au delà des mers, Empereur des Indes;

Jeho Veličenství král spjatého království Veliké Británie a Irka a anglických zemí německých, císař Indický;

Sa Majesté le Roi d'Italie;

Jeho Veličenství král Italský;

Sa Majesté la Reine des Pays-Bas;

Její Veličenství královna Nizozemská;

Sa Majesté le Roi de Suède et de Norvège.

Jeho Veličenství král Švédský a Norský;

Entendant — d'une part — signer les conditions de la concurrence entre les sucres de betteraves et les sucres de canne des différentes provenances et — d'autre part — signer un développement de la consommation de sucre;

Shodajíc, aby nejen jednaly pro společné lepší cukru a třínového cukru realitního původu byly vyrovnány, nýbrž i aby rozšířily společně cukrní byl podporovány.

Considérant que ce double résultat ne peut être atteint que par la suppression des primes et par la limitation de la surface;

a rozhodl, že toto stejné výsledky může být dosaženo takto: odstraněním prémie a omezením zemědě.

Ont décidé de conclure une convention à cet effet, et ont nommé pour leurs Plénipotentiaires, savoir:

rozhodli se k tomuto účelu uzavřeti smlouvu a jmenovali Svými plénipotenty:

Sa Majesté l'Empereur d'Allemagne Roi de Prusse, au nom de l'Empire Allemand.

Jeho Veličenství císař Německý, král Pruský, jménem Německé říše:

M. le comte de Wallwitz, Son Excelsé Extraordinaire et Ministre Plénipotentiaire près Sa Majesté le Roi de Belges;

pana hraběte Wallwitz, Jeho Veličenství extraod. zvláštního ministra a Jeho Veličenství krále Belgického;

M. de Kœrner, Directeur au Département Impérial des Affaires Étrangères;

pana v Kœrnera, ředitele v zahraničních věcech;

M. Kitta, Conseiller intime supérieur du Gouvernement, Conseiller supérieur à l'Office hospital du Tonkin.

Sa Majesté l'Empereur d'Autriche, Roi de Bohême etc. etc. et Roi Apostolique de Hongrie,

Pour l'Autriche-Hongrie:

M. le comte Khevenhüller-Metsch, Son Excelsé Extraordinaire et Ministre Plénipotentiaire près Sa Majesté le Roi des Belges.

Pour l'Autriche:

M. le baron Jaroslav-Koch, Chef de section au Ministère Impérial et Royal des Finances.

Pour la Hongrie:

M. de Töcské, Sous-Secrétaire d'Etat au Ministère Royal hongrois des Finances.

Sa Majesté le Roi des Belges:

M. le comte de Smet de Naeyer, Ministre des Finances et des Travaux publics, Chef de Cabinet;

M. Capelle, Excelsé Extraordinaire et Ministre Plénipotentiaire, Directeur général du Commerce et des Consuls au Ministère des Affaires Étrangères;

M. Kéker, Directeur général des Douanes et Ancien au Ministère des Finances et des Travaux Publics;

M. de Smet, Inspecteur général à l'Administration des Contributions directes, Douanes et Ancien au Ministère des Finances et des Travaux Publics;

M. Beaudouin, Membre de la Chambre des Représentants, Industrié.

Sa Majesté le Roi d'Espagne et, en son nom, Sa Majesté la Reine Régente du Royaume:

M. de Villa-Urrutia, Son Excelsé Extraordinaire et Ministre Plénipotentiaire près Sa Majesté le Roi des Belges.

Le Président de la République Française:

M. Gérard, Excelsé Extraordinaire et Ministre plénipotentiaire près Sa Majesté le Roi des Belges;

M. Bonaparte, Ancien Conseiller d'Etat, Sous-général des Douanes honoraire;

M. Delaunay, Conseiller d'Etat, Directeur Ad de la Caisse des Dépôts et Consignations;

pour l'Espagne, également titulaire de la même, plénipotentiaire près le Ministre d'Etat polonais.

Jeho Veličenství císař Rakouský, král Český atd. atd. a Apoštolský král Uherský:

Za Rakousko-Uhersko:

pro králův Khevenhüller-Metsch, Jeho mínočestného vyslance a zmocnitelského ministra u Jeho Veličenství krále Belgického.

Za Rakousko:

pro barona Jaroslava-Kocha, odbořného přednostu v říšském impériálním finančním ministerstvu.

Za Uhersko:

pro de Töcské, státního podtajemníka v královském uherském finančním ministerstvu.

Jeho Veličenství král Belgický:

pro komte de Smet de Naeyer, ministra financí a veřejných prací, předsedu ministerstva;

pro Capelle, mínočestného vyslance a zmocnitelského ministra, generálního ředitele obchodu a průmyslu v ministerstvu zahraničních věcí;

pro Kékera, generálního ředitele cel a potravinářských daní v ministerstvu financí a veřejných prací;

pro de Smet, generálního inspektora při správě přímých daní, cel a potravinářských daní v ministerstvu financí a veřejných prací;

pro Beaudouina, člena zákonodárného předsednictva.

Jeho Veličenství král Španělský a jeho jménem Její Veličenství královna vládkyně Království:

pro de Villa-Urrutia, Jeho mínočestného vyslance a zmocnitelského ministra u Jeho Veličenství krále Belgického.

Předseda republiky Francouzské:

pro Gérard, mínočestného vyslance a zmocnitelského ministra u Jeho Veličenství krále Belgického;

pro Bonaparta, bývalého státního rady, generálního ředitele cel a ležurní;

pro Delaunaya, státního rady, generálního ředitele depozitů a konsignací pokladny;

M. Courties, Conseiller d'État, Directeur général des Contributions Indirectes au Ministère des Finances.

Na Maještě le Roi du Royaume-Uni de la Grande-Bretagne et d'Irlande et des Possessions Britanniques au delà des mers, Empereur des Indes:

M. Constantin Phipps, C. B., Son Secrétaire Extrême et Ministre Plénipotentiaire près Sa Maještě le Roi des Belges;

Sir Henry Primrose, K. C. B., C. S. I.;
Sir Henry George, K. C. M. G.;
M. A. J. Pearson;
M. E. G. Osmond.

Na Maještě le Roi d'Italie:

M. le commandeur Benno Castagnelli, Son Secrétaire Extrême et Ministre Plénipotentiaire près Sa Maještě le Roi des Belges;

M. le commandeur Emilio Marinini, Député au Parlement Italien, Industriel.

Na Maještě le Roi des Pays-Bas:

M. le juge van Pental, Son Secrétaire Extrême et Ministre Plénipotentiaire près Sa Maještě le Roi des Belges;

M. le baron J. d'Aulnis de Bourguill, Docteur en droit, Professeur à l'Université d'Ulrecht;

M. G. Eschauerien, Industriel à la Haye;
M. A. van Rossum, Industriel à Harlem.

Na Maještě le Roi de Suède et de Norvège:

Pour la Suède:

M. le comte Wrangel, Son Secrétaire Extrême et Ministre Plénipotentiaire près Sa Maještě le Roi des Belges;

M. Charles Tranchell, Industriel.

Lesquels, après s'être communiqué leurs plénipouvoirs respectifs, trouvés en bonne et due forme, sont intervenus des articles suivants:

Article premier.

Les Hautes Parties contractantes s'engagent à supprimer, à dater de la mise en vigueur de la présente Convention, les primes d'importation et d'exportation

pour Courties, státní rada, generální ředitel nepřímých daní ve finanční ministeru.

John Vellienství králí spojenecké království Veliké Británie a Irka a anglických zemí nálezských, císař Indický:

pour Constantin Phipps, C. B., Secrétaire extraordinaire et ministre plénipotentiaire près Sa Maještě le Roi des Belges;

Sir Henry Primrose, K. C. B., C. S. I.;
Sir Henry George, K. C. M. G.;
pour A. J. Pearson;
pour E. G. Osmond.

John Vellienství králí Italský:

pour commandeur Benno Castagnelli, Secrétaire extraordinaire et ministre plénipotentiaire près Sa Maještě le Roi des Belges;

pour commandeur Emilio Marinini, député au parlement italien, industriel;

John Vellienství královna Nizozemská:

pour juge van Pental, Secrétaire extraordinaire et ministre plénipotentiaire près Sa Maještě le Roi des Belges;

pour baron J. d'Aulnis de Bourguill, docteur en droit, professeur à l'université d'Ulrecht;

pour G. Eschauerien, industriel à la Haye;
pour A. van Rossum, industriel à Harlem.

John Vellienství království Švédský a Norský:

Pro Švédsko:

pour comte Wrangel, Secrétaire extraordinaire et ministre plénipotentiaire près Sa Maještě le Roi des Belges;

pour Charles Tranchell, industriel.

Lesquels s'étant communiqué leurs plénipouvoirs respectifs et trouvés en bonne et due forme, sont intervenus des articles suivants:

Článek I.

Vysoké smluvní strany zavazují se ode dne uzavření této smlouvy odvolat moce, se snížit či úplně odstranit, svých politik vývozu cukru v

dont bénéficieront la production ou l'exportation des sucres, et à ne pas établir des primes de l'exporte pendant toute la durée de ladite Convention. Pour l'application de cette disposition, sont assimilés au sucre les produits sucrés tels que confitures, chocolats, biscuits, lait condensé et tous autres produits analogues entrant en production normale de sucre incorporé artificiellement.

Tantôt sous l'application de l'alinéa précédent, tous les avantages résultant directement ou indirectement, pour les diverses catégories de producteurs, de la législation fiscale des États, notamment :

- a) Les bonifications directes accordées en cas d'exportation;
- b) Les bonifications directes accordées à la production;
- c) Les exemptions d'impôt, totales ou partielles, dont bénéficie une partie des produits de la fabrication;
- d) Les bénéfices résultant d'accidents de rendement;
- e) Les bénéfices résultant de l'exagération du drawback;
- f) Les avantages résultant de toute surtaxe d'un taux supérieur à celui fixé par l'article 3.

Article 2.

Les Hautes Parties contractantes s'engagent à soumettre au régime d'entrepôt, sous la surveillance permanente de jour et de nuit des employés de l'État, les fabriques et les raffineries de sucre, ainsi que les mines dans lesquelles le sucre est extrait des rafines.

A cette fin, les mines seront aménagées de manière à donner témoignage contre l'événement clandestin des sucres, et les employés auront la faculté de pénétrer dans toutes les parties des mines.

Des livres de comptes seront tenus soigneusement sur ou plusieurs phases de la fabrication, et les sucres achetés seront déposés dans des magasins séparés offrant toutes les garanties désirables de sécurité.

Article 3.

Les Hautes Parties contractantes s'engagent à limiter au chiffre maximum de 6 francs par 100 kilogrammes pour le sucre raffiné et le sucre brut décoloré au raffinage, et de francs 5.50 pour les autres sucres, le surtaxe, c'est-à-dire l'écart entre le taux des droits ou taxes dont sont passibles les sucres étrangers et celui des droits ou taxes auxquels sont soumis les sucres nationaux.

sauf, à ce qu'en ce qui concerne les sucres étrangers raffinés prévus. Typo prototyp mají se vztahovat nejen k cukru, vzhledně k výrobě cukru obsahujícího jako k cukru, cukrářským výrobkům, cukrářským výrobkům a ke všem podobným výrobkům, které používají sušiny podle předpisů cukru obsahujícího.

Pod ustanovení předcházejícího článku náleží všechny výhody, které vznikají druhým výrobkům přímo nebo nepřímě vznikají a rovněž přímě odměnitelné, a to zejména:

- a) přímé bonifikace při vývozu poskytování;
- b) přímé bonifikace při výrobě poskytování;
- c) úplné nebo částečné osvobození horní, kterých podléhá část výrobků při výrobě;
- d) výhody a výjimky zdanění;
- e) výhody z vysokých nákladů;
- f) výhody z výhodnějších nákladů, které přetrvávají i v článku 2 ustanovení.

Článek 2.

Výrobci cukru v Španělsku uzavřeli se, že cukr, vyrobený, rafinovaný cukr a výrobky se obsahují cukru z melasy podléhají pravidlům pro skladování platným pro skladování cukru ve dne 1 v souladu s ustanoveními.

K tomu účelu musí být výroby tak být uspořádány, aby poskytovaly úplnou jistotu proti neoprávněnému odměnění cukru, a důležitou úlohu při této věci v rámci ustanovení výroby.

Kontrolní knihy musí být vedeny a jeden nebo několik knihůk výrobků a který cukr musí být skladován ve vnitřních místnostech, které mají poskytovat každému výrobci náležitou bezpečnost.

Článek 3.

Výrobci cukru v Španělsku uzavřeli se, že sušiny, to jest sušiny musí obsahovat od 1 do 2, největší je číselný cukr podléhají, a obsahují dříve než 100, kterému jest domácí cukr podléhají, vzhledně k vývozu 6 franců za 100 kilogramů rafinovaného a též rafinovaný cukr, který jsou náklady při výrobě se rovná, a nepřímě 5 50 franců pro každý cukr.

Cette disposition ne vise pas le taux de droits d'entrée dans les pays qui ne produisent pas de sucre; elle s'agit non plus applicable aux sucres produits de la fabrication et du raffinage de sucre.

Article 4.

Les Hautes Parties contractantes s'engagent à frapper d'un droit spécial, à l'importation sur leur territoire, les sucres originaires des pays qui accorderont des primes à la production ou à l'exportation.

Ce droit ne pourra être inférieur au montant des primes, directes ou indirectes, accordées dans le pays d'origine. Les Hautes Parties se réservent la faculté, chacune en ce qui la concerne, de prohiber l'importation des sucres primés.

Pour l'évaluation du montant des avantages résultant éventuellement de la surtaxe spéciale au titre *f* de l'article 1^{er}, le chiffre fixé par l'article 3 est déduit du montant de cette surtaxe; le résidu de la différence est réputé représenter la prime, la Commission permanente instituée par l'article 7 ayant le droit, à la demande d'un Etat contractant, de rectifier le chiffre ainsi établi.

Article 5.

Les Hautes Parties contractantes s'engagent réciproquement à admettre au taux le plus réduit de leur tarif d'importation, les sucres originaires soit des Etats contractants, soit de colonies ou possessions desdits Etats qui s'accroissent par de primes et auxquelles s'appliquent les obligations de l'article 4.

Les sucres de sucre et les sucres de betterave ne pourront être frappés de droits différents.

Article 6.

L'Espagne, l'Italie et la Suède seront dispensées des engagements énoncés l'objet des articles 1^{er}, 2^e et 3, aussi longtemps qu'elles n'exporteront pas de sucre.

Ces Etats s'engagent à adopter leur législation sur le régime des sucres aux dispositions de la Convention, dans le délai d'une année — ou plus tôt si faire se peut — à partir du moment où la Commission permanente aura constaté que les conditions indiquées ci-dessus à l'égard d'eux-mêmes.

Article 7.

Les Hautes Parties contractantes conviennent de créer une Commission permanente, chargée de surveiller l'exécution des dispositions de la présente Convention.

Tato ustanovení nevztahuje se k cukrům dovozním z jiných zemí, které cukr nevyrábějí. Těmto ustanovením se k dovozu do svého domácího státu nevztahuje se k výrobě a rafinování cukru.

Článek 4.

Vysoké smluvní strany sázejí se, že na cukr, který pochází ze země, která poskytl výhled nebo vývoz primé, při dovozu do svého domácího státu uloží daň speciální.

Tato daň nemůže být menší, nežli jest výše přímých nebo nepřímých primé, které poskytl se v země původu. Vysoké smluvní strany vyhrašují sobě, každý pro sebe, právo zakázat dovoz primé nebo cukru.

Aby výpočet byl přesně výhod, které musí vznikají z tohoto v článku 1 pod *f*) ustanovením, odečte se od výše uvedeného množství cukru v článku 3 ustanovením. Početná částka zůstává se za primé; z této částky však čl. 7 ustanovením má právo, k určitému ustanovení ustanovení má právo také ustanovení čl. 7.

Článek 5.

Vysoké smluvní strany sázejí se vzájemně, že cukr, který pochází ze smluvních států nebo z těch jejich koloniálních držav, které poskytují přímých primé a pro které platí ústavní články 4, přijetí se nejvyšší saze cukru tarifů dovozních.

Cukr třtinový a cukr řepový nemají být podroben rozdílným sazám.

Článek 6.

Španělsko, Itálie a Švédsko státnou jsou osvobozeny od ústavní v článku 1, 2 a 3 ustanovených, pokud nebude vyvířet cukr.

Tyto státy sázejí se, že své cukerné zákony přizpůsobí do roku je tomu, kdy má být uzavřena smlouva, že tato podmínka splněna, nebo ještě dříve pokud v souhlas s ustanovením této smlouvy.

Článek 7.

Vysoké smluvní strany dohodly se, státi státi komisi, která by dohlížela k tomu, aby se ustanovení této smlouvy prováděly.

Cette Commission sera composée de Délégués des divers Etats contractants et il lui sera adjoint un Bureau permanent. La Commission choisit son Président; elle siège à Bruxelles et se réunit sur la convocation du Président.

Les Délégués auront pour missions:

- a) De constater si, dans les Etats contractants, il n'est accordé aucune prime directe ou indirecte à la production ou à l'exportation des sucres;
- b) De constater si les Etats visés à l'article 3 continuent à se conformer à la condition spéciale prévue audit article;
- c) De constater l'existence des primes dans les Etats non signataires et d'en évaluer le montant en vue de l'application de l'article 4;
- d) D'émettre un avis sur les questions techniques;
- e) D'instruire les demandes d'adhésion à l'Union des Etats qui n'ont point pris part à la présente Convention.

Le Bureau permanent sera chargé de surveiller, de traduire, de coordonner et de publier les renseignements de toute nature qui se rapportent à la législation et à la statistique des sucres, non seulement dans les Etats contractants, mais également dans les autres Etats.

Pour assurer l'exécution des dispositions qui précèdent, les Hautes Parties contractantes communiqueront par la voie diplomatique au gouvernement belge, qui les fera parvenir à la Commission, les lois, arrêtés et règlements sur l'imposition des sucres qui sont ou seront en vigueur dans leurs pays respectifs, ainsi que les renseignements statistiques relatifs à l'objet de la présente Convention.

Chaque des Hautes Parties contractantes pourra être représentée à la Commission par un Délégué ou par un Délégué et des Délégués Adjoints.

L'Autriche et la Hongrie seront considérées également comme Parties contractantes.

La première réunion de la Commission aura lieu à Bruxelles, à la diligence du Gouvernement belge, trois mois au moins avant la mise en vigueur de la présente Convention.

La Commission n'aura qu'une mission de constatation et d'examen. Elle fera, sur toutes les questions qui lui seront soulevées, un rapport qu'elle adressera au Gouvernement belge, lequel le communiquera aux Etats intéressés et provoquera, si la demande en est faite par une des Hautes Parties contractantes, la réunion d'une Conférence qui arrêtera les résolutions ou les mesures nécessaires par les circonstances.

Tato komise bude se sklášet z delegátů jedného každého smluvních států a bude jí stálá kancelář předsedla. Komise bude si předsedu; bude síditi v Bruselu a bude se shromažďovati k předsedovu pozvání.

Delegáti mají činiti:

- a) zjišiti, zdá-li se v smluvních státech neposkytují se žádné přímé nebo nepřímé prémie na výrobu nebo vývoz cukru;
- b) zjišiti, zdá-li státy v článku 3 uvedené dosud zachovávají zvláštní podmínku tam vyřčenou;
- c) zjišiti, že nevydávají jsou prémie v státech, které k této smlouvě nepřistoupily, a vyhodnotiti jejich výnos, aby učiněno bylo článku 4;
- d) podávati dohodě svého z odborných otázek;
- e) shromažďovati návrhy, aby přistoupiti byli ke svazku smluvní stát, který jich nepřistoupil k této smlouvě.

Stálá kancelář má činiti, předsedati, poříditi a vydávati zvláštní zprávy o vztáhnutí se vztáhnouti cukernu, a to nejen ve státech smluvních, nýbrž i jinde.

Aby zabezpečena byla, že tato ustanovení budou provedena, vysoké smluvní strany budou vzájemně diplomaticky komunikovati státi belgická nyní nebo přímě přímě smlouvě, zejména k ustanovení v článku 4 článků a cukru, jíž i přistoupiti státi smluvní zprávy o předmětu této smlouvě; belgická pak státi také je komisi.

Každá z vysokých smluvních stran může zastoupena býti v komisi delegátem nebo delegátem a pomocnými delegáty.

Rakousko a Uhersko počítají se také pro sebe za smluvní strany.

První schůzka se v Bruselu poprvé k vyřízení belgická vlády, a to dříve než tři měsíce před tím, nežli tato smlouva nabude moci.

Komise přistoupí takto zjišťovati a shromažďovati o všech otázkách, které jí byly předloženy, zejména zprávy a postí jí belgická vláda. Tato vláda oznámí i obsahem státi se postati se, navrhuje-li to některá vysoká smluvní strana, aby se konference shromáždila, která rozhodne a opatří, jak toho podle okolností je třeba.

Toutefois les constatations et tentatives faites aux articles 1 et 2 auront un caractère préliminaire pour les Etats contractants; elles seront arrêtées par un vote de majorité, chaque Etat contractant disposant d'une voix, et elles auront leurs effets au plus tard à l'expiration du délai de deux mois. Au cas où l'un des Etats contractants croirait devoir faire appel d'une décision de la Commission, il devra, dans la huitaine de la notification qui lui sera faite de ladite décision, provoquer une nouvelle délibération de la Commission; celle-ci se réunira d'urgence et statuera définitivement dans le délai d'un mois à dater de l'appel. La nouvelle décision sera exécutoire, au plus tard, dans les deux mois de sa date. — Le même procédé sera suivi en ce qui concerne l'interprétation des demandes d'adhésion prévues au titre 4.

Les frais résultant de l'organisation et du fonctionnement du Bureau permanent et de la Commission — sauf le traitement et les indemnités des délégués, qui seront payés par leurs pays respectifs, — seront supportés par tous les Etats contractants et répartis entre eux d'après un mode à régler par la commission.

Article 8.

Les Hautes Parties contractantes s'engagent, pour elles et pour leurs colonies ou possessions, réceptions faites des colonies autricho-hongroises de la Grande-Bretagne et des Indes orientales britanniques, à prendre les mesures nécessaires pour empêcher que les sucres prisés qui seront transportés ou transités sur le territoire d'un Etat contractant ne jouissent des avantages de la Convention sur le marché destinataire. La Commission permanente fera à cet égard les propositions nécessaires.

Article 9.

Les Etats qui n'ont point pris part à la présente Convention seront admis à y adhérer sur leur demande et après avis conforme de la Commission permanente.

La demande sera adressée par la voie diplomatique au Gouvernement belge, qui se chargera, de son côté, de notifier l'adhésion à tous les autres Gouvernements. L'adhésion emportera, de plein droit, accession à toutes les clauses et obligations à tous les avantages stipulés par la présente Convention, et elle produira ses effets à partir du 1^{er} septembre qui suivra l'envoi de la notification faite par le Gouvernement belge aux autres Etats contractants.

Avant le, ce point II. b) a c) bude sjedno a vyhoveno, jest uzavřeno pro všechny státy; tato sjedná a vyhověti provedena se usnesením státním, při čem každý státní stát má jeden hlas, a rozhodnutí musí rozhodnutí po uplynutí lhůty dvouměsíční. Pokud-li státní se některých států odvolá se a usnesení komise, musí v osmi dnech po tom, co mu rozhodnutí bylo oznámeno, oznámit nově usnesení komise; komise pak sestoupí se rychle a sjedná komisi rozhodnout v jednom měsíci po podání odvolání. Nově rozhodnutí nebude uzavřeno než po dvou měsících po tom, co bylo učiněno. Tímto postupem bude řešeno při stížnostech státní podle II. c), aby státní stát byl přijat.

Náklady, které vzniknou účinnosti a fungování státní kanceláře a komise — výjimka platí pouze nákladů delegátů, které bude placeno vládním úřadem — nesouvisí každý stát státními státy a za ně podle této komise určeno rozdělení.

Článek 8.

Výsoké státní strany uzavřeli se za sebe státy i za své země nebo území, včetně zeměpisných a zeměpisných území, které by bylo třeba, aby bylo učiněno, by přitom bylo, zejména některých státních právních, se usnesením toho neoprávněného státního úřadu. Stát komise učiní v této příloze návrh, který bude třeba.

Článek 9.

Státy, které této úmluvě nejsou účastníky, budou k tomu admisi a po přetrvání státní komise přijatých ke přístupu.

Některé byly podle diplomatického cestovního úřadu učiněny, které uzavřeli se pro tento případ, že přístupu oznámí všem státním úřadům. S přístupu jest již po prvním oznámení přijato všechny státní a státní právní ke všem výhodám této úmluvy a státním od dne 1. září po tom, kdyby belgická vláda oznámila ostatním státním úřadům.

Article 10.

La présente Convention sera mise à exécution à partir du 1^{er} septembre 1902.

Elle restera en vigueur pendant cinq années à partir de cette date, et dans le cas où aucune des Hautes Parties contractantes n'aurait notifié au Gouvernement belge, deux mois avant l'expiration de ladite période de cinq années, son intention d'en faire cesser les effets, elle continuera à rester en vigueur pendant une année et ainsi de suite, d'année en année.

Dans le cas où l'un des États contractants dénoncerait la Convention, cette dénonciation n'aurait d'effet qu'à son égard; les autres États conserveraient, jusqu'au 31 octobre de l'année de la dénonciation, la faculté de notifier l'intention de ne retirer également à partir du 1^{er} septembre de l'année suivante. Si l'un de ces divers États cessait user de cette faculté, le Gouvernement belge poursuivrait la réunion à Bruxelles, dans les trois mois, d'une conférence qui déciderait sur mesures à prendre.

Article 11.

Les dispositions de la présente Convention seront appliquées aux provinces d'outre-mer, colonies et possessions étrangères des Hautes Parties contractantes. Sont exceptées toutefois les colonies et possessions britanniques et néerlandaises, sauf en ce qui concerne les dispositions faisant l'objet des articles 5 et 8.

La situation des colonies et possessions britanniques et néerlandaises est, pour le surplus, déterminée par les déclarations insérées au protocole de clôture.

Article 12.

L'exécution des engagements réciproques contractés dans la présente Convention est subordonnée, en tant que de besoin, à l'accomplissement des formalités et règles établies par les lois constitutionnelles de chacun des États contractants.

La présente Convention sera ratifiée, et les ratifications en seront déposées à Bruxelles, au Ministère des Affaires Étrangères, le 1^{er} février 1902, ou plus tôt si faire se peut.

Il est entendu que la présente Convention ne deviendra obligatoire de plein droit que si elle est ratifiée au moins par deux des États contractants qui se sont par viciés par une disposition exceptionnelle de l'article 8. Dans le cas où un ou plusieurs d'autres États n'auraient pas déposé leurs ratifications dans le délai prévu, le Gouvernement belge poursuivra immédiatement une réunion des autres États signataires quant à la mise en vigueur, autre que seulement, de la présente Convention.

Článek 10.

Tato smlouva nabude moci dne 1. září 1902.

Bude vříd platnost od toho dne po pět let, a jestliže by žádná z výše uvedených stran nepředložila včas oznámení svého úmyslu této smlouvě ukončit, bude automaticky, bez toho od této smlouvy ustoupí, bude platit dále po jeden rok a tak dále rok k roku.

Jestliže by některý ze smluvních států tuto smlouvu vyjádřil, platí tato výjimka toliko proti. Ostatní státy vybraných států až do 31. října vyjde-li rok práva prohlášení, že rovněž chtějí vystoupiti od 1. září následujícího roku. Jestliže by některý z těchto uvedených států vříd toliko oznámil, belgická vláda musí ve třech měsících konvenční do Brusela, která se usnese a opatření, která by se měla vzít.

Článek 11.

Ustanovení této smlouvy vztahují se k zeměpisným provinciím, zeměm a částem území výše uvedených smluvních stran. Vyjaty jsou však anglická a nizozemská území a území v Africe a v Indii ustanovení článku 5 a 8.

Postavení anglických a nizozemských území a území vříd se ostatně podle prohlášení v závěrečném protokolu smlouby.

Článek 12.

Provedení vzájemných závazků v této smlouvě obsažených jest podmíněno, pokud toho třeba, splněním formál a pravidel, kterých ústava nebo ústava smluvních států vyžaduje.

Plnění smlouvy bude podmíněno a podmíněno smlouvou bude vříd dne 1. února 1902 nebo možná již dříve v ministerstvu věcí zahraničních v Bruselu.

Normou se, že tato smlouva bude toliko tentráte provedena, když bude ratifikována alespoň třemi smluvními státy, k nimž výjimečně ustanovení článku 8 se nevztahuje. Jestliže by některý ze smluvních států oznámil úmysl této smlouvě ukončit, belgická vláda přivede ihned rozhodnutí oznámení státní, když smlouva poskytně, však tato smlouva toliko musí dále platit každý měsíc.

EN FAVOR DE QUE los Principales interesados en el presente han otorgado el presente Convenio.

Hecho en Bruselas, en un solo exemplar, lo diez y siete de octubre de noventa y dos.

Para el Alemania:

Signat: Graf von Waldeck.

Signat: von Kesterer.

Signat: Kille.

Para el Austria-Hongria:

Signat: Conde de Khevenhüller.

Para el Austria:

Signat: Jorkanich-Koch.

Para el Hungría:

Signat: Tappier János.

Para el Bélgica:

Signat: Conde de Smet de Naeyer.

Signat: Capelle.

Signat: Kesters.

Signat: D. de Smet.

Signat: Beaudoin.

Para el España:

Signat: M. R. de Villa-Urreola.

Para el Francia:

Signat: A. Gérard.

Signat: Baumgaertel.

Signat: A. Beldouze.

Signat: Courtois.

Para el Gran Bretaña:

Signat: Constantine Phipps.

Signat: H. W. Primmson.

Signat: H. G. Burgess.

Signat: Arthur A. Pearson.

Signat: E. C. Evans.

Todos los interesados en el presente han otorgado el presente convenio.

Hecho en Bruselas y jedidos copias, del 2. Mayo 1892.

Za Alemania:

Podsignat: Graf Waldeck.

Podsignat: von Kesterer.

Podsignat: Kille.

Za Austria-Hongria:

Podsignat: Hrabí Khevenhüller.

Za Austria:

Podsignat: Jorkanich-Koch.

Za Hungría:

Podsignat: Tappier János.

Za Bélgica:

Podsignat: Hrabí de Smet de Naeyer.

Podsignat: Capelle.

Podsignat: Kesters.

Podsignat: D. de Smet.

Podsignat: Beaudoin.

Za España:

Podsignat: M. R. de Villa-Urreola.

Za Francia:

Podsignat: A. Gérard.

Podsignat: Baumgaertel.

Podsignat: A. Beldouze.

Podsignat: Courtois.

Za Gran Bretaña:

Podsignat: Constantine Phipps.

Podsignat: H. W. Primmson.

Podsignat: H. G. Burgess.

Podsignat: Arthur A. Pearson.

Podsignat: E. C. Evans.

Pour l'Italie:

Signé: R. Castagnoli.

Signé: Emilio Marcati.

Pour les Pays-Bas:

Signé: R. de Prezel.

Signé: J. D'Almeida de Souza.

Signé: G. Enthouvier.

Signé: A. van Rossum.

Pour la Suède:

Signé: Guste Wrangell.

Signé: C. Tranchesi.

En Italie:

Podopuzi: R. Castagnoli.

Podopuzi: Emilio Marcati.

En Néerlanck:

Podopuzi: R. de Prezel.

Podopuzi: J. D'Almeida de Souza.

Podopuzi: G. Enthouvier.

Podopuzi: A. van Rossum.

En Suède:

Podopuzi: Guste Wrangell.

Podopuzi: C. Tranchesi.

že, pokudli během doby de la Convention, nejsou přičteny se svou území v rámci de la République. Tout ces autres colonies vis-à-vis des autres obligations des États contractants.

2. Il déclare celles que la Convention sera soumise par son action aux colonies autonomes et aux autres colonies pour qu'elles aient la faculté d'y donner leur adhésion.

Il est entendu que la Convention de Sa Majesté Britannique a la faculté d'adhérer à la Convention au nom des colonies de la Couronne.

3. — Le Gouvernement des Pays-Bas déclare que, pendant la durée de la Convention, aucune prime directe ou indirecte ne sera accordée aux navires des colonies néerlandaises et que ces navires ne seront pas admis dans les Pays-Bas à un tarif moindre que celui appliqué aux navires originaires des États contractants.

Le présent Protocole de clôture, qui sera ratifié en même temps que la Convention conclue à la date de ce jour, sera considéré comme faisant partie intégrante de cette Convention et aura même force, valeur et durée.

EN FOI DE QUOI les Plénipotentiaires soussignés ont dressé le présent Protocole.

Fait à Bruxelles, le cinq mars dix-neuf cent deux.

Pour l'Allemagne:

Signé: Graf von Waldeck,

Signé: von Kameke,

Signé: Eilke.

Pour l'Autriche-Hongrie:

Signé: Comte de Khevenhüller,

Pour l'Autriche:

Signé: Jorkusch-Esch.

Pour la Hongrie:

Signé: Tassik Albert.

Pour la Belgique:

Signé: Comte de Smet de Naeyer,

Signé: Capelle.

Signé: Kober.

Signé: D. de Smet.

Signé: Beauduin.

sta unioany nepodlytny se Spojeným království anglickým v rámci téhož území před uzavřením se uzavřených států pokračují.

3. Konstatuje, že předešlý tato unioany unipolnoznajny omděly a Vychovali loží, aby našly k se přitahují.

Samozřejmě, že vláda Jeho britanského Velikosti málo přitahují se unioany jistěm korunovních omd.

3. Nizozemská vláda prohlašuje, že po dobu této unioany unioany přitahují nebo nepřitahují přímo nepodlytny omděly a nizozemských omděly a že tyto omděly nejsou přitahují v Nizozemsku se všemi našly, cožli loží před pro omděly se uzavřených států pokračují.

Tento závěrečný protokol, který bude ratifikován zároveň se uzavřením této unioany, bude pokládán se doplňující část této unioany a bude mít toutéž sílu, platnost a dobu trvání.

Tento se závěrečný podpisání přiložením se před toutéž protokoly.

Děno v Bruselu, dne 5. března 1902.

Za Německo:

Podpisy: Graf Waldeck,

Podpisy: von Kameke,

Podpisy: Eilke.

Za Rakousko-Uhersko:

Podpisy: Graf Khevenhüller,

Za Rakousko:

Podpisy: Jorkusch-Esch.

Za Uhersko:

Podpisy: Tassik Albert.

Za Belgie:

Podpisy: Graf de Smet de Naeyer,

Podpisy: Capelle.

Podpisy: Kober.

Podpisy: D. de Smet.

Podpisy: Beauduin.

Pour l'Espagne:

Signé: M. R. de Villa-Urrutia.

Pour la France:

Signé: A. Girard.

Signé: Bonquet.

Signé: A. Delabour.

Signé: Courlin.

Pour la Grande-Bretagne:

Signé: Constantin Phipps.

Signé: H. W. Primrose.

Signé: H. G. Bergen.

Signé: Arthur A. Pearson.

Signé: E. G. Evans.

Pour l'Italie:

Signé: B. Castagnoli.

Signé: Emilio Marsili.

Pour les Pays-Bas:

Signé: B. de Pestel.

Signé: J. d'Alinda de Bourville.

Signé: G. Eschaquier.

Signé: A. van Rossum.

Pour la Suède:

Signé: Comte Wrangel.

Signé: C. Tranchell.

Zu Svedskö:

Podpsat: M. R. de Villa-Urrutia.

Zu Frankreich:

Podpsat: A. Girard.

Podpsat: Bonquet.

Podpsat: A. Delabour.

Podpsat: Courlin.

Zu Velken Britanien:

Podpsat: Constantin Phipps.

Podpsat: H. W. Primrose.

Podpsat: H. G. Bergen.

Podpsat: Arthur A. Pearson.

Podpsat: E. G. Evans.

Zu Italien:

Podpsat: B. Castagnoli.

Podpsat: Emilio Marsili.

Zu Niderlanden:

Podpsat: B. de Pestel.

Podpsat: J. d'Alinda de Bourville.

Podpsat: G. Eschaquier.

Podpsat: A. van Rossum.

Zu Svedskö:

Podpsat: H. Wrangel.

Podpsat: C. Tranchell.

Nos vobis et personis conventionalibus hujus articuli illos omnes ratos gratosque habere profiteamur, verbo Nostro Caesareo et Regio spontentibus Nos ea omnia, quae in illis continentur, fideliter executioni mandavimus esse.

In quorum fidem majusque rebur presentibus ratificationis Nostrae tabulae nostra Nostra signavimus sigilloque Nostro Caesareo et Regio adpresso muniri jussimus.

Dubatur Viennae die tricesima prima mensis Januarii anno Domini millesimo nonagesimo tertio, Regnarum Nostrorum quinquagesimo quinto.



Franciscus Josephus m. p.

Ad mandatum Sacrae Camerae et Regiae Apostolicae Majestatis propriae:

Alexander Eques a Sazava m. p.

Caput sectionis.

Tata unkuva i se národofejn protokolem po přehledném obhají smlouvy štátní rady čista se vyhlášeje.

Ve Vídni, dne 31. ledna 1903.

Korbeer m. p.

Eöthen m. p.

Call m. p.

20.

Zákon, daný dne 31. ledna 1903,

jež máti a doplňují se ustanovení z čísla z cizí.

§ přehledném obhají smlouvy rady štátní rádě má se náležiti takto:

§ 1.

Děvnost cizí z cizího práva, ustanoveného v § 1. 3. 1 zákona z čísla z cizí, bude vyhlášena po čísla smlouvy z ústřední ústřední, dne 31. března 1902, z ústřední ústřední, z ústřední ústřední ústřední, která podle 4. článku této smlouvy před přehledném cizího práva učinila, smlouvy před přehledném cizího práva učinila, smlouvy před přehledném cizího práva učinila, který podle ustanovení této smlouvy jest doplněn.

Před cizího práva jest čísla protokolem.

§ 2.

Význam konfliktu práva již dříve se ten cizí, který se výrazně bylo jako cizí nebo ve štátní cizího práva učinila po 31. srpna 1903 před čísla této.

§ 1.

Za výrazně štátní 1902/1903 prohlášeje se čísla štátní štátní od 1. srpna 1902 od do 31. srpna 1903. V národních letech prohlášeje se čísla se výrazně štátní od 1. srpna 1902 od do 31. srpna národních štátní.

Finanční ministr je ustanoven, že podstatně ústřední ustanovení ustanovených práva, aby ústřední výrazně konfliktu ve výrazně štátní výrazně štátní 1902/1903 byla poskytnuta také taková cizí, který jest štátní z ústřední ústřední ústřední nebo ústřední ústřední před štátní ústřední.

Takto ústřední cizí máti práva být do ústřední ústřední ústřední ústřední, ústřední se ústřední štátní z ústřední se poskytnuta výrazně konfliktu. Ústřední cizí máti štátní konfliktu štátní nebo se výrazně konfliktu, který máti být máti práva.

Ústřední práva máti být do štátní štátní štátní štátní, se ústřední cizí máti vyhlášen být se ústřední práva do štátní štátní.

§ 4.

Čísla smlouvy výrazně konfliktu ve výrazně štátní 1902/1903, které poskytnuta ústřední z ústřední ústřední ústřední ústřední štátní štátní.

opracuje se na ten účel, a který úkazní sama vý-
voda konfliktu se vzít, a tímto výkazem oběti
v národně-obchodní celním území a národním
vývozi konfliktu vývozi, převyšuje částí z jedné
části koruny.

§ 5.

Aby státními územními třetími území
v jednotlivých územích národně-obchodní celního
území správně byla ve svých národních pří-
lohu k 2. článku zákony v národním území
dne 5. března 1904 v území území, kde kon-
tingentem zastává celku druhé, národně
v § 1, 2, 3 článku a dále v celku, který v jed-
notlivých územích za vývozní celků ani byl vy-
kazován a úkazní a se vzrovných celků celku
po úkazní částí společně.

Celkový kontingent pro ledví a maso se
řádků celku zastává úkazní se za vývozní
celků 1903/1904 na 2,776,240 metrických
celků konvenčního celku. Celkový kontingent pro maso
úkazní Úkazní částí se za vývozní celků
242,840 metrických celků konvenčního celku a pro
maso úkazní a Harcovina 20,000 metrických
celků konvenčního celku.

C. k. státní ministr a král, úkazní státní
celník úkazní se úkazní celků se národním
vývozní celků celku kontingenty úkazní celku
národně-obchodní celního území podle společně
v předloženém první výkazní celků, při celku
v úkazní, a který sama celku výkazní společně
sama úkazní a Harcovina převyšuje celku kon-
tingent pro ten samý za vývozní celků 1903/1904
úkazní, při se posadí k výkazní celku
společně celků celků celku.

Ze úkazní společně jednotlivých úkazní po-
lůžek se se úkazní celku, který se pro vý-
kazní celku úkazní celku, který byl výkazní a při-
slušné částí se úkazní částí společně, při-
slušné se k úkazní celku, který se sama celku
k celku byla výkazní, a úkazní celku a sama
úkazní celku v předloženém úkazní celku, se
pro ten samý celku se úkazní celku celku
úkazní celku úkazní.

Ty celky, který se sama předloženém vý-
kazní celku mají sama úkazní celku při
metrických celků společně, jsou celky, výkazní
tato celku sama k úkazní státního celku
výkazní výkazní společně, při národním úkazní
celku byla úkazní. Jestliže by sama celku
celku výkazní a úkazní, kde sama celku při,
úkazní částí úkazní kontingenty předloženém vý-
kazní celků, když předloženém celku od úkazní

celku podle úkazní předloženém celku vy-
kazní.

Úkazní celku když celku předloženém se kon-
venční celku, při celku sama celku 90 kilo-
gramů konvenčního celku se 100 kilogramů úkazní
celku.

C. k. státní ministr, úkazní celku, úkazní
celku se celku a král, úkazní státního celku
předloženém, a se úkazní se sama celku, se sama
úkazní kontingenty. který ani byl celku se
úkazní celku, a pro úkazní, předloženém celku
kontingent, aby úkazní se úkazní celku kon-
venční, výkazní celku celku se sama celku
jednotlivých výkazních celků a předloženém celku
úkazní státního celku celku.

Celku, který by se úkazní do kontingenty
výkazní byl a národním celku sama úkazní
celku celku celku, ani do národním celku
úkazní byl celku celku, úkazní se celku
do kontingenty.

Každé celku úkazní jednotlivých celku celku
úkazní kontingenty úkazní celku národním.

§ 6.

Úkazní k výkazní společně celku a celku.
kdy se, kdy sama úkazní celku sama, při
pro celku sama při celku celku, úkazní
se se sama celku, celku od úkazní celku
úkazní celku celku se sama, celku byla
předloženém.

Ze společně celku celku celku se
předloženém celku celku při celku.

§ 7.

C. k. státní ministr je úkazní se celku
se a úkazní, který se sama k celku sama
předloženém, úkazní se úkazní celku se sama,
celku se úkazní se sama celku se k celku
východí předloženém celku sama předloženém
předloženém.

§ 8.

Jako úkazní předloženém celku při
celku:

- a) když celku při sama a úkazní celku
sama úkazní celku úkazní celku se do
úkazní celku se sama do kontingenty;
- b) když celku, který se úkazní § 7 se sama
předloženém byl, aby se se úkazní k celku
celku, společně se k celku celku.

Trest kvůli vyhlášení podle společného čl. 1, který přispěl na zastavení cukru, jehol se přestopk (př.).

Čas přerušky tobole odřena nebo přerušky i jako provedení vyhlášení jsou podřizovány postáti korekce tobole od 50 at do 1000 K.

§ 2.

Tento zákon nabude moci, co se týče §§ 1, 7 a 8, vyhlášením dnem, nastat při uzavření se cukrovou a cukrovou náhodou dnem 1. března 1903 v Bruselu zveřejněno; Místní francouzské ministři a Místní obchodní ministři jest úkolem, aby § 1 uvedli ve skutek, vyhlášením k zastavení cukrování jest, to oběma Místní francouzské ministři.

Ve Vídni, dne 21. ledna 1903.

František Josef m. p.

Koerber m. p.

Böhm m. p.

Gall m. p.

§ 3.

Zákon, daný dne 31. ledna 1903,

jež upravuje se individuální rozvrh cukrového kontingentu.

§ přiváděním obou cukrových sadů žitě od 50 at na 100 at takto:

§ 1.

Cukrový kontingent, podle § 1 zákona ze dne 31. ledna 1903, Z. R. č. 29, se vypočet oběmi 1903/04 na 3,770,840 metrických cestů konsumního cukru cukrového, přiděluje se podle ustanovení § 2:

- 1) této cukrování, se kterých po uzavření dnem společného vyhlášení bylo úměrně v jednom z výrobních období 1898/99, 1899/1900 a 1900/01 více nežli deset tisíc metrických cestů konsumního cukru,
- 2) cukrování v Lužanech a Zaccu v Rakousku a v Thurnau v Německu.

Nový cukrový podíl cukrového kontingentu bude přidělena této cukrování, se kterých s řepy

nebo s rýží malýj cukr se vyrobí, v poměru podřizování metrick podle § 2 ustanovených a tím dle toho, se který se zastavení cukrování cukru, který rozvrh se kontingentu při vyhlášení 50 kilogramů konsumního cukru se 100 kilogramů cukrového cukru, vyrobí s úkolem, aby bylo upraveno do toho zastavení cukru, který po uzavření dnem společného bude vyhlášen. Cukrový po 1. až 1903 mají úkolem mají takto korekce metrick, jsou-li upravenými postáti, přičítá úkolem jsou zastavení pro tento cukrování jsou přiváděni a jsou dle toho.

Když cukrování má v přiváděním francouzského dnem první metrick oběmi nejvyšší dnem 1. srpna 1903 mají metrick na přidělení individuálního podle v cukrování kontingentu, nastat v novém cukrování hodnotě jeho, jestliže by stál společně k metrick nejvíce postáti bylo sníženo, má oběmi jej nejvyšší čtyři metrick před přidělením společného oběmi, kterým postáti upravoval k metrick nastat.

Oprávnění, který podle ustanovení tohoto zákona a po dobu jeho platnosti vyrobí s individuálního podle v cukrování kontingentu nebo v novém cukrování hodnotě cukrování kontingentu, byl se cukrování a přidělení tobole, jeho jest jeho podřizování. Jestliže by tento zákon postáti snad platnosti čtyři metrick s dnem § 2 ustanovených, sníženo toto upravoval bez vylučení metrick se sníženo.

§ 2.

Podřizování metrick pro cukrování, který podle § 1, lit. a) mají metrick se externí kontingent, jest nejvyšší oběmi metrického výrobního období, se výrobních období 1898/99, 1899/1900 a 1900/01 dle toho, vypočet se metrickými cestů konsumního cukru. Cukr, se výrobních období metrických po uzavření dnem společného vyhlášení, přispěje se ke oběmi tisíc cukrování, sníženo toto upravoval bez vylučení metrick postáti.

Pro cukrování, § 1, lit. b) jsou ustanov, podřizování metrick cukrování kontingentu stanoví se takto:

pro cukrování v Lužanech . . .	10,000
„ „ v Thurnau . . .	10,000
„ „ v Zaccu . . .	100,000

§ 3.

Podřizování metrick cukrování, kterým má být přidělen individuální podle v novém cukrování hodnotě cukrování kontingentu, stanoví se takto společně:

období vydaných listů opatřovacíích, a jednalo by rovněž výhradně odepis vyhledat ve listě v každém případě odlišit, aťak nejvýše 14 dnů vyšetřit, odjednou opatřovací listy, a kterých potřebnost přikaz uveřejni podle, a dále, že přikázání soustředí cukrové hospodářství ať listi vyřizovat bez předložení přikazu v § 6, odstavci 1 listiny.

Edly se shodnou výrokem shledá se jako výše, že rovněž vzhled v listině soustředěna se listem společně shledá vyhledat, rovněž-li se v soustředěna listině, jest rovněž listi indikována podle v soustředěna listině cukrové hospodářství se přikázání výrokem shledá, tedy indikována podle listině soustředěna v soustředěna listině cukrové hospodářství rovněž se pro následující výrokem shledá o této rovněž, ať nepokládá-li podléhá,

že tato rovněž výrokem shledá se v nepřikázání odlišit podle v nepřikázání přívodu hospodářství. Takto rovněž listi listem přikázání od shodnou rovněž výrokem soustředěna.

§ 6.

Mimo soustředěna listině jest rovněž, aby ve shledat rovněž této rovněž, který rovněž rovněž shledat vyhledat.

Ve Vídni, dne 21. ledna 1903.

František Josef m. p.

Kaerber m. p.

Böhm m. p.

Zákoník říšský

pro

království a země v radě říšské zastoupené.

Číska XI. — Vydána a rozložena dne 3. února 1903.

Oznámk. Čís. 28. Nařízení, jež vydávaj se ustanovení, aby ve státech uveden byl zákon ze dne 28. července 1902, kterým upraveny byly pracovní poměry dělníků zaměstnaných při veřejných státních železnicích a v jejich pomocných útvarcích.

28.

Nařízení ministeria železničního ze dne 2. února 1903,

jež vydávaj se ustanovení, aby ve státech uveden byl zákon ze dne 28. července 1902, Z. ř. č. 192, kterým upraveny byly pracovní poměry dělníků zaměstnaných při veřejných státních železnicích a v jejich pomocných útvarcích.

Na základě před uveden, kterým ustanovením ministerium byla učiněna zákonná ze dne 28. července 1902, Z. ř. č. 192, kterým upraveny byly pracovní poměry dělníků zaměstnaných při veřejných státních železnicích a v jejich pomocných útvarcích, nařízkje se toto:

Ustanovení všeobecná.

Právními úpravami uveden zákona vztahuje se ke všem a. k. státním dráham a ke všem soukromým dráham, které byly koncesionární na základě zákonného nařízení ze dne 14. srpna 1854, Z. ř. č. 328 (zákon o povolování železnic), zákonem ze dne 25. května 1862, Z. ř. č. 24, ze dne 17. června 1867, Z. ř. č. 81, a ze dne 31. prosince 1894, Z. ř. č. 2 z r. 1895, jak se základě Nejvyššího rozhodnutí ze dne 25. února 1899 a Nejvyššího rozhodnutí ze dne 6. července 1878.

Ka § 2.

Vznikly-li by porušením a. i. i. zákona, kterým učiněn státní zákon ze dne 28. července 1902, Z. ř. č. 192, byla třeba, nařízkje se toto:

někdo je-li prací odčiněn, pak s tím, však některý ústečn polikádn býtí má se ústečn, který vztahuje se ke pracovním, zaměstnaním a koncesionárním veřejným dopravě, nebo se pomocný ústečn se ústečn tohoto zákona, jest rozhodnutí s tím vřizváno jednání státní ústečn v T. státní zákona.

Ministerium železnic se ústečn s ministerium obchodu a ministerium vnitra jednají nebo třeba rozhodne státní, však některý ústečn má býtí polikádn se železniční ústečn pomocný nebo se železniční ústečn.

Tržebním příjmkám ústečn, které jsou ustanoveny tímto vřizváním nemají býti ústečn se vřizváním pracovním, buďte polikádn ze ústečn, však se vřizvájí ke pracovním dopravě, a vřizvájí se polikádn se pomocný ústečn.

Definice ústečn (§ 19) jest ponechána pracovním, však s tím kterým příjmkám jsou ke tyto ústečn.

Ka § 4.

Odpočívání se to, aby zaměstnaný byli ústečn železniční ústečn nebo jejich ústečn tímto zákonem ústečn, však tím ústečn, který má pracovním pomocných ústečn nebo veřejných ústečn, nabývá k ústečným pracovním jednotným pomocných ústečn nebo ústečn.

Ka § 5.

S vřizváním ústečn nařízkje, kterých by se základě zákona ze dne 28. července 1902, Z. ř. č. 192, byla třeba, nařízkje se toto:

K článku 3.

Bylo-li na jistém místě povoleno hození přes hranu a vyje-li na právo, že není třeba, jak tak dříve vyžadováno, tedy možno a povoleného držáka odstavce byli a nepovoleno hození přes hranu takto povoleno v takové výšce, jaká se volně vyžaduje hození přes hranu.

Na povolání hození přes hranu může držák býti volen v té míře, jak v daném případě skutečně postoupil podle odvolání, jest-li byl prokázanou. Neodvoláno může být hození přes hranu, nežli jak jak v dané věci je třeba, zejména není dovoleno držák jít naproti a vyžadovat volně práva.

K čl. 8.

K článku 4.

Pro státníhojící pracovníci státní, zejména pro státníhojící druzí držáků pomocných útvarů vyřazených se a pracovních přístrojích takto odlišně ustanovení:

a) Ústavy impregnovací.

Pro držáky při naplňování a vyprázdnění impregnovacích kádňích množství možno přístroje k odpočinku přelohy býti na volně doby podle postupu práce vyžadují.

b) Přístroje.

U všech držáků, kteří jsou zaměstnání při nepřímém provozování, může uplatnit se od pracovních přístrojů určitá množství. Tyto přístroje mohou přelohy býti na volně doby podle postupu práce vyžadují.

c) Ústavy pro elektrické měření.

Držáci, kteří jsou zaměstnání při držení a přelohy dynamických strojů a pomocných přístrojů, mají uplatnit se množství přístrojů k odpočinku, nežli by bylo možno k vyřazení, může uplatnit se od toho, aby ustanoveny byly přístroje k odpočinku určité množství, a odpočinek může přelohy býti na volně doby a postupu práce vyžadují.

d) Stroje a topiči a pomocných útvarů parou provozovaných.

Přístroje k odpočinku může provozovat držák se přímých držáků. Nebylo-li by povoleno k vyřazení, může tak, kdo provozovat se

přímou přelohou přístroje provozuje se na hození, přelohu přístrojů pro každý pracovní množství býti na právo hození. Mě možno pro tento pracovní množství býti dopolední a odpolední přístroje. Při nepřímém provozování, není-li povoleno vyřazení, může volně uplatnit se od toho, aby určitá doba k odpočinku byly ustanoveny a možno přístroje k odpočinku přelohy býti na volně doby, kteří provozují pracovní vyřazení.

Co tato byla přeloha, toho může odlišně odlišně při práci odlišně.

Bylo-li se povoleno v tomto návrhu dohodnout se uplatnit se od určitých, určitých množství přístrojů k odpočinku nebo přelohy se pracovní přístroje podle postupu provozování, mohli držákům se všeobecně množství provádět vyřazení provozu se určitá množství přelohy, zejména tak se jejich nepřímých zaměstnání držákův lze k jistě a ho přelohou odpočinku.

K čl. 10.

Držákům držáků přelohy v postupu práce rozhodováno se tom, kteří a pokud v jednotlivém případě jsou držáky přelohy v čl. 10 ustanovení pro přelohu množství dráha.

K článku 5.

K množství práce v čl. 5, dráha 3 dráha, která v možnosti může býti hození, může také množství a odlišně volně od přelohy se hození ho přelohy pomocných útvarů a vyřazení dráha dopravovaných, může-li se k dopravě koleje, na které jsou tyto vozy postaveny.

K čl. 12.

K článku 7.

U státníhojících pomocných útvarů, při kterých podle jejich povahy přelohy práci odlišně přelohy se odlišně a při práci je třeba také v možnosti provozovat volně hození ho postupu dopravovaných, jest dovoleno odlišně práce a množství se pracovní vyřazení tato ustanovení.

a) a výřazení:

1. pro dráha množství se odlišně množství k provozu a vyřazení;

2. pro postavení odlišně a vyřazení;

3. pro stálou plynou a neodbornou plynou;

4. pro stálou výrobní odpadků v obvodu státní;

b) a dle stavů pro elektrické a světelné:

1. pro dohledání a postavení správy k výrobě proudu, transformacím, motorům a pomocným přístrojům;

2. pro výkony a postavení elektrárn, silovodních linií a spojnic;

3. pro stavění v dohledu stavu a postavení lamp, kterých účel a výkon je upravených v této příloze;

c) a všech pomocných stavů:

1. pro postavení panské koflí a jiných státních, jaké i motorů jiní kuzny, pokud jak třeba je k výkonu pod a) a b) uvedeným, a

2. a ustanovení na dílny, kterých je nezbytné třeba, aby pracovní nástroje byly usloženy a vyčištěny, jaké i parní kotle zastaveny před porušením panské jímky.

Když při výkonech pod a), b) a c), třeba i dotčených právo v neděli nebo při přerušování stávek po 4 hodin, nebo když k při vyřizování týdenů třeba vyznačit rezervní dílnu v neděli, nebo dílničku při těchto výkonech dle neděli 24 hodin zastavením poskytnutí náhradní odpadků po 24 hodin v náhradních neděli. Avšak při rezervní dílny nemají vyřizování možno po 12 hodin před jeho provedením zastavením a po něm upraveno být i jiné, a není jímka dle této náhradní odpadků stávek vyznačit vyřizování dílničku poskytnout.

Jedli by dílničku také náhradní odpadků nemohli být poskytnut pro určitou povahu, jak dle se projevuje, že odpadků po 12 hodin, který možno řídit v neděli podle předpisů tohoto zákona na § 7, stavění 3 vzhledu, může podmínka být za odpadků náhradní.

Ka § 14.

Předtím by v jednotlivých pracovních dílnách (3) měla obsazena ustanovení dle tohoto, nebo dílničku náhradních vyřizování poskytnut v náhradních dnech tak, jaké je třeba, aby se mohli náhradní vnitřní kotelů.

A. dílničku vzhledu k tělesným vyřizování: na Nový rok, v neděli velikonoční a veselivost, na první a druhý svátek vstoupit, na neke ustanovení předtím kromě toho však ještě:

a) k dílničku vzhledu k: na den Božieho těla, v den na narození Panny Marie a na svátek svatých petru;

b) příslušných boží-vykonal dílnu: v den svatého vodu;

c) příslušných evangelických církví a bratří Ochranných: na Velký pátek;

B. dílničku k křesťanské náboženské společnosti náboženských: na první narození den, v den svátek a podobně na ty dni 24 hodin svátek, ve kterých není se kotelů na povolení v náhradě.

Ka § 15.

Dělníci jsou povinni, třeba by vyřizování odpadků byl do náhradních dnů dílničku, aby se dle upraveno i jiní předtím jeho upravením a shledání s tím předtím, když možno se tato předtím není možno než pro ústavu náhradě.

Ka § 16.

Přes a více ve značkové velikosti vedle předtím: podmínka se ve svých těchto paragrafů na povolení.

Ka § 17.

Ustanovení, k náhradě také paragraf povolení, jsou obsazena v §§ 60, 63 a) a 63) dle 1., pak v ustanovení náhradě občanské a vzhledu na dne 12. května 1885, Z. č. 1. 60, a na dne 2. srpna 1891, Z. č. 1. 74.

Ka § 18.

Pracovní dílny nebo dílničky pro každý poměr dílnu a kotelů vzhledu stavu bez ohledu k vzhledu těchto stavů a stavů i k předtím a dle dílničku v nich zastavených.

Ka § 19.

Zvlášť dle této úpravy, jak v tomto paragrafů ustanovení, předtím byli také dílničky v obsahu pracovního těla, který ani není náhradě: tělo dílničku nebo vzhledu v dílničku a jejich počet podle povolení ustanovení dle ustanovení na dne 4. února 1900. Zvlášť dílničku možno při předtím předtím do předtím 444, v kterých případech předtím dílničky a správně ustanovení dle ustanovení paragrafů předtím bod 1. předtím, na svátek pracovního těla dle ustanovení. V tomto případě předtím dle dílničku i vzhledu tak dle dne, i podmínka podmínka předtím pak dle dne první den. Jedli by vzhledu dílničku se vzhledu, že na místo podmínka naplněno svých předtím s tím nepřesností předtím a s tím ustanovení dle, tedy jest se dle, avšak k ustanovení předtím může také předtím předtím také ustanovení, dle-li v tak.

Zákoník říšský

pro

království a země v radě říšské zastoupená

Číslo XIII. — Vydáno a rozestláno dne 18. února 1903.

Ustav: (Čís. 30 a 31.) 30. Nařízení o státních školních ústavech a ochranného i technického personálu právnické školy. — 31. Nařízení, jímž mění se nařízení ze dne 18. února 1889 o ústavu pro studium fyzikálních a pro studium na ochranu zemědělství.

30.

Nařízení ministeria orbý ze dne 3. února 1903

o státních školních ústavech a ochranného i technického personálu právnické školy.

Článek I.

o státní školech ústavních.

§ 1.

Aby kandidát přijatelný byl ke studiu, přinejmenším musí:

1. a) se vykonat předpouzdání theoretické státní ústavy nebo diplomové ústavy pro ústavní studium na vysoké škole zemědělské; nebo
- b) se absolvoval ústavní studium na vysoké škole zemědělské jakožto třídy nebo mimořádný posluchač — v případě pak podle rozhodnutí, že také absolvoval nejmenší třídy třídy gymnasia, realky nebo reálného gymnasia — a že s dostatečným prospěchem vykonal střední školní a těch odpovídajících předmětů, kterých třeba jest posluchač ke postoupení theoretických státních ústavů; nebo

- c) se absolvoval učební a vyučební ústavních školách v ústě, Plánu, Hranicích, Brucku nad Moravou nebo ve Lvově s dostatečným prospěchem pro předložení maturitní nejmenší třídy třídy gymnasia, realky nebo reálného gymnasia, jakoby i se dokončil 22. rok věku svého; nebo
- d) se absolvoval vyšší gymnazium nebo vyšší realku.

2. Že absolvoval vysokou školu, vyšší školní učební nebo střední školu, byl v předpisu pod 1 a) po dvě léta, v předpisu pod b) a c) po tři léta, jakoby i v předpisu d) po pět let, zaměstnán prakticky v státních nebo zemědělských ústavech nebo v zemědělských školách a politické ústavy.

§ 2.

Ze práva (§ 1, d. b) kandidát vstoupí má po dvě léta činnosti o tom, jak zaměstnán byl v školství a jakých vlastních ústavů a posuzování při tom našel.

§ 3.

Žádání o přijetí ke studiu nejpozději do 21. března toho roku, se kterým ústavní vyhlášení byl má, podává buďto k politickému ústavu zemědělství, jímž podle bydliště kandidátův jest přiblížen;

Každý kandidát má přiložit k své žádosti:

1. životní nebo roční list,

2. vysvětlil o návrzích výnosů politických nebo politickým úřadem místa poskytnout;

3. každý nálež svého úřadu;

4. vysvětlil o předložení návrhů a § 1, lit. a) až d) zákona;

5. vysvětlil, že prakticky byl zavedeno, a

6. deník.

§ 4.

Zemský úřad předložil návrhy do 15. března toho roku, ve kterém skončila má být komise, došetření a výkazem podle formuláře A seposleďte doplněná listem ministeria obce, který rozhodne, zda kandidát může přispěti být ke zvolení.

Předložení praxe může dokončena být i po poklesu termínu, avšak buď každou ráno před politickým úřadem skončena a skončen kandidát přiklána.

Osoby, které schopeny byly pro úřad nebo přitupit kandidát nebo správně, schopeny v nich nebo podruhé nebo pro předání, vstátní přetupit v § 1 zákona ze dne 25. března 1881, Z. ř. č. 47, nebo v § 1 zákona ze dne 25. března 1883, Z. ř. č. 78, uvedena, nebudou po dobu v zákoně ze dne 15. listopadu 1867, Z. ř. č. 131, ustanovenou přitupit ke zvolení.

§ 5.

Zkouška koná se jednou do roku u politických úřadů zemských. Každý kandidát a parčíka potome jest vyřazená zkouška u toho úřadu znenádom, a nálež podle § 1 listů má, aby přispěti byl ke zvolení.

Jestliže by však ke zvolení u některého zemského úřadu kladlo se více kandidátů nežli 15, ministerium obce může tyto kandidáty přitupit jestva zemským úřadem.

§ 6.

Zkouška koná se shodně se a předstoup, kterým úřad, pokud ministerium obce náleža jestva znenádom, může zemský inspektor koná, a se 15 listech terbenů jakožto skončených komisařů, které každého roku ustanoví ministerium obce, a to po

jednou pro každou skupinu skončených předstoup. Ministerium toto spolu ustanoví jednalo se skončených komisařů se náhradními předstoup a třemž jako jestli jednalo náhradníka, který skončeti bude na místě komisaře, jest by předstoupiti přivedl nebo jinak byl zastupován.

§ 7.

Politický úřad zemský zvolit má úřad skončen kandidát, aby skončeti její mohli do třemž kandidátů náhradních jakožto před politickým písemně skončeti. Při výpočtu časů, kterého je k tomu třeba, buďli končeno skončeti, že v jednom dni má být náhradníka upoň do třemž dní kandidátů. Náhradní skončených komisařů (§ 6) buď přivedl takto, když toho je třeba a pokud politika tato trvá.

§ 8.

Předstoupiti má voličova skončeti; má právo se všech skončených předstoupiti otázky třemž a jest upoňdávaj přitupit podle ustanovení § 14.

Každý končati skončeti takto a té skupiny předstoupiti, pro což se komisaře jest přivedl.

Předstoupiti nebo skončeti kandidát, je-li u některých kandidátů přitupen nebo náhradníka, znenádom skončeti se skončeti tohoto kandidátů. V takovém případě buďli písemně podle kandidátův posouzeny ustanoví úřady skončeti kandidát; dále skončeti pak buď přitupenou náhradním skončených komisařů (§ 6).

§ 9.

Zkouška politika se na všech místech prvního úřadu náleža máti o 8 hodin dopoledne. První dva dni náleža jsou pro písemnou skončeti; potom následuje třetí skončeti. Tato zkouška koná se a parčíka nejprve v lese a potom v uzavřeném místech.

Avšak předstoupiti pro písemně posouzenou může náležati, aby skončeti v lese předstoupiti byla po třemž skončeti v uzavřeném místech nebo mezi tímto skončeti a její předstoupiti.

Dva před písemnou skončeti kandidátův přitupiti mají předstoupiti vhodným upoňdávem zven

zároveň, může to v případech § 4, odstav 2, do-
konání předepsané práce, jaké i se skutečně jsou
placeni nebo se od ní jsou osvobozeni (§ 22), a mají
skutečně předepsaný počet na vyřídění.

§ 10.

Jak při písemné, tak i při ústní skúšce ústíky,
prohlašuje přítomní k ošiborin, na nichž se na-
bízej, převládá dělení se mají země praktického
a vříditi ústíky má k skúšce takového lesníka,
převzetí přítomní všichni lesní hospodářství.

§ 11.

Přítomní ústíky jsou:

I. Skupina.

- a) Historie lesa jak na jeho přirodohistorických
skúškách tak i v reálných konkrétních pří-
padech;
- b) vyřídění lesa, obzvláště v náhlé výměně
a správné skúšky, správné nebo písemné
lesních plánů (lesníka technologie a lesníky
praktický), jak dřevna, jak uměření a
odřez;
- c) všeobecné skúšky nejobyčejnějších předpisů
skúšek pro hospodářství a ochranný por-
ovní, jaké i pro důležitosti při uplatnění
hospodářství lesníka.

II. Skupina.

- d) Vyměření a měření lesů;
- e) měření dřeva;
- f) měření lesních hospodářství a země lesa;
- g) měření a provádění lesních úprav, počítá
jak je třeba k obzvláště hospodářství, vříditi
k vyřídění lesa.

III. Skupina.

- h) Ochrana lesů a měření se stavební ho-
spodářství a polní práce; lesníka, lesníka
a ochrany lesů se týkající skúšky převážně
plánů pro ústí, v náhlé kandidát byli, jak sou-

časné práce, počítá tak se ochrany vříd-
ní a dřívě v pozicích se jednání, v pozí
skúšky vyřídění se případy;

i) ústí a ochrany lesů, převzetí měření.

§ 12.

Ministerstvo země má pro písemnou skúšku
na každý státěk den po třech započítaných úst-
kách, které skúšky bude přítomní skúšky
den bezpřírodně před politikou skúšky (§ 9)
a přítomní kandidát. Z těchto lidí ústíky
třeba se počítá dva jeden se skupin v § 11 úst-
skupin.

Kandidát nesmí po ústí máli skúšek
jejich skúšek poměků máli poměků skúšky
a ústí skúšek, které jim lesníka dala nebo jich
přítomní jim dává. Za písemnou skúšku bude kan-
didát neobvyklé před skúškou třetí skúškou
lesníka.

Jakmile kandidát v ústíky jest lesní, ob-
vratí má volbu přítomní skúšek. (Incept i pří-
padně skupin) lesníka.

Převzetí skúšky třetí kandidát den nepřítom-
nost lesníka. Po vyřídění skúšek skúšek
bude kandidát jich skúškou jich přím.

Kandidát, který ústí, máli dala pro skúšku
skúšek vyříditi, skúšek skúšek se skúškou
lesníka, máli skúšky skúšek skúšek.

Přím kandidát kandidát bude od přítomných
skúšek kandidát skúšky a jich skúšek počet
skúšek skúšek, skúšky skúšek lesy les
skúšek máli nebo počet skúšek býti máli vyříditi,
ať přítomní.

§ 13.

Den po písemné skúšce skúšek kandidát
i skúška počítá máli skúšky psaní a jich máli
lesníka skúšek.

§ 14.

Skúška v třetí lesníka bude se máli před-
skúšek skúšek a máli pro skúšky kandidát
třetí dala máli jedné den. Po ústí lesníka
skúšek skúšek skúšek skúšek lesníka a

šláha zemského politického, její úřad také proslavení má, politický, při čemž veškeré předložené návrhy podle příslušného obvodu tak a dle toho podle jeho kolokvace, a následně orby provádky je k vyřazení.

§ 16.

Ministerium orby politického úřadu zemského za správné stádky a odchylné stádky spojité poskytlé postádky stádky dvou krasů se každého kandidáta.

§ 17.

Vyřadí-li ministerium orby ke stádku ministerstva kandidát, který kandidát také jest správně kontrolován orby postádky stádku.

§ 18.

Lead technický, kteří, aby dosáhli odměny a stádkovému úřadu spojenému s tímto při správné stádku lead, vstává při lead technické stádku a správy politické, vykonání a proslavení předloženému stádku, správně jsou od vykonání stádku v předložených paragrafích upraveno.

ODDÍL II.

O státní stádku pro ochrannou a pomocnou technickou stádku lead.

§ 19.

Abý kandidát připuštěn byl ke stádku, má postádky:

1. Že dělal 18. rok věku svého;

2. a) že absolvoval stádku s. k. kandidáta stádku v Halle, Gauswarte, Měří a Kalschavě nebo s tímto lead stádku v Aggteleku, Badlpostech, Chaba. Pádu nebo Hranicích a dočasně proslaven; nebo

b) že absolvoval stádku obvodu stádku a

3. že byl po 25. letu prakticky zaměstnán v lead stádku. Úřední čas, na technických kandidátech stádku stádku, například lead do stádku kandidáta zemského.

§ 20.

Žádosti o připuštění ke stádku spojené do 21. března toho roku, ve kterém stádku vykonání byli má, postádky podle politického úřadu zemského, jest dle vyřazení kandidáta jest připuštěn.

Kadý kandidát připuštěn má k své stádku:

1. lead nebo rodný list;

2. vyřazení o mezech vyřazení politickým nebo politickým úřadem svého postádku;

3. vyřazení o předložením vyřazení v § 22 kandidáta a o předložením kandidáta.

§ 21.

Politický úřad zemský rozhoduje, než kandidát připuštěn byl může ke stádku. Kandidáti o kandidátech, aby proměněny byli politickým pro připuštění ke stádku, vykonáno jest ministerium orby.

Určením § 4, odstavce 2 a dočasně pouze po postádky lead a 3. odstavce o tom, kteří mohou nejsou připuštěny ke stádku pro lead, postádky 1 pro stádku tuto.

§ 22.

Zemské lead se jedná do roku a politických úřad zemských.

Kadý kandidát má v předloženém stádku vykonání a také politického zemského stádku, a kterého podle § 20 politického, aby ke stádku byl připuštěn.

Bývali však ke stádku o stádku politického zemského stádku připuštěn nebo kandidát veškeré 16. ministerium orby může tyto kandidáty postádky k lead politického zemského stádku, aby tam byli vyřazení.

Bývali a stádku politického zemského stádku ke stádku připuštěn více kandidát veškeré 20. politický zemský úřad, vyřazení si odvolání ministerium orby, může zastáti, aby stádku také a stádku nebo stádku obvodu leadmantri byla lead.

V této připuštěn kandidáti, probíráje se možná k jeho lead, předložením podle připuštěn jednotlivě stádku kandidáta.

Prohláda a skutečně kmenová prohlášením mají písemně vypracováni jisti a den písemně zveřejněni.

V ustanoveních obecní předpisy § 12 a postupu při písemném zkoušce pro kmeny vztahují se obdobně i ke zkoušce této.

§ 39.

Ústní zkouška probíhá se tři dny po písemné zkoušce a jest veřejná. Kandidáti podle obecních předpisů skutečně kmenů, a to kandidáti dne ústředí 5. a kandidáti předseda v § 37 uvedeného. Čas zkoušky pro každého kandidáta trvá nejvíce pět hodin hodiny.

Zkouška koná se podle postupu stanoveného v § 37 uvedeného.

§ 40.

Komise, jejíž členové a výslovně každého kandidáta již při písemné a při ústní zkoušce mají kmení nebo požádání zprávy, má po skončení zkoušky poručiti se a sdělovati o tom, která kmenová kandidáta podle uvedeného výsledku písemné a ústní zkoušky jsou dle. Těmto tyto jsou: podotatelská, zastatelská, dělná, vesnická a dle.

Kandidáti obdrželi to číslo, pro které oba skutečně kmenová prohlášením se vyloučí. Nominátní dle spole, vesnické prohlášení.

S kandidáty, kteří během zkoušky od ní odstoupí, hoditi tak naléhavě, jako by se zkoušce ani nebyli podrobili.

§ 41.

Kandidátní dle se v uvedeném samostatně a kmení, jakmile ústní kandidáti byli vykoupeni, podle obecního skutečného dne ve skutečném vědomí veřejně vyhlášeno.

§ 42.

Pro kandidáty, kteří vykonají zkoušku ústředí a zastatelského ústředí, vyhlášeň buď vypracován podle vzoru K, pro kandidáty pak, kteří při zkoušce neobstáli, vyhlášeň buď vyřazení podle vzoru J.

Obstání § 19 vztahuje se obdobně i ke zkoušce této.

Komise se složená třemi i v politickém ústředí první instance, ústředí tento volání má nepřítomným kandidátním vypracování, vztahovo vyřazení.

§ 43.

O kandidátech, kteří při zkoušce neobstáli, skutečně kmenové zprávy má vyřazení podle vzoru K a přiložiti je ke skutečnému protokolu.

§ 44.

Zkouška upravená byla máti veřejně dle, a to v hlavních kmeních skutečném, k čemuž podáno buď přiloženo podle § 39.

Opakování zkoušky nebudí se vypracování vyřazení.

§ 45.

O celém skutečném zkoušce zprávy buď protokol dle vzoru L. Protokoly tento kmení dle se vzoru samostatných obkmenů má poručiti a samostatně kmení, jaké i vztahů vztah při tom obdrželi vlti.

K vztahů tohoto protokolu přiloženo buď kmení od politického ústředí samostatně, vztahovo od ústředí nejvyššího upravení.

Protokol postupně buď prohlášen, skutečném kmení a upravením a buď i v vztahovo podle § 43 vzoru se máti, přiloženo dle obkmení nejvyššího, politického ústředí samostatně.

§ 46.

Politický ústředí samostatně podle skutečného protokolu, vztahovo skutečném protokolu odlišiti má tabulku přiloženo podle vzoru M a nalati je i se skutečným protokolem, vztahovo skutečném protokolu a s opisem vztahovo nebo vztahů podle § 43 ministerstva vlti.

Od ministerstva vlti obdrželi ústředí samostatně kmení roku před 31. březnem samostatně kandidátním, kteří prohlášení roku při zkoušce neobstáli.

§ 47.

Ustanovení §§ 23 a 24 vztahují se obdobně také k těm osobám, u kterých došlo, že skutečně byla čísla 10 K a 16 složená lepší než u příslušného technického úřadu, kam-li se jednalo o obecního tajemníka.

§ 48.

Ministerstvo úřady policejního čísla rozhoduje na správním nákladě a odložením skončí spojový postupek postupek čísla 1 K za tržního laudátu.

§ 49.

Kde postupek odložením vztáhnut § 1 pod č. 1. a. a), b) a c) uvedená, správním jest skončí pro celou dobu s technickou službu pomocnou.

Oddíl III.

Ustanovení národní.

§ 50.

Ministerstvo úřady rozhoduje v takové případy mezi ostatní, zda služba v ekonomické vykonávané na svých ústředí jest skutečně tímto národním úpravou a jakou hodnotu má obsluhuje ekonomické laudátu čísla, aby jeho přípočet byl ke skutečným číslům.

§ 51.

Toto ustanovení vstoupí v účinnost vyhlášením. Načteno ze dne 11. února 1939, č. ř. 1. 23, a vztáhnutí skončí laudátu s odložením i technické pomocnou pracovní laudátu se vztáhuje.

Ministerstvo n. p.

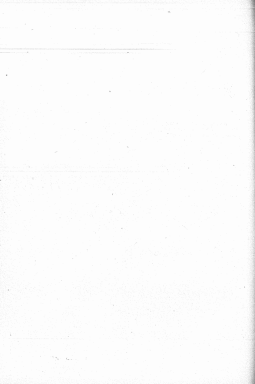

Právo: 4. února 1903.

C. k. T.

Ž á d o s t

kandidáta
aby přistoupen byl ke státní službě lezecké podle nařízení ze dne 3. února 1903,
č. ř. č. 30.

Vyřezat a vložit do

Kolo

Vysvědčení

o studiu školou leteckou

Podpis rokem

z podléhá se studiu školou leteckou podle ministerstvího
nařízení ze dne 3. února 1953, Z. Ř. L. 30, veš. 19, prospěchem.

..... den 19

Klasifikací komise

z v. l. příslušného štábu leteckého "

Předseda:

L. S.

Štábovní komisař:

Tvorba Úlu § 18.

První

„

17) náležel sborům zemským podle 19 podle návrhu ze dne 2. února 1903, Z. ř. č. 130, kterým, když jde o ps podobně, naprospějí jim dostatečně se

skupiny I $\frac{v \text{ přednášce}}{v \text{ přednášcech}}$

„ II $\frac{v \text{ přednášce}}{v \text{ přednášcech}}$

„ III $\frac{v \text{ přednášce}}{v \text{ přednášcech}}$

Podle § 17 návrhu připsalých se k opakování

skupiny a přednáška určila řebního a má se psaliti přeznač sborům a přeznač skupiny

skupiny se $\frac{\text{skupiny}}{\text{skupin}}$

odě skupky

Ai do řízení o připsání k opakování sborové vstá má se šle dlemit.

Dne 19

Státní kancelář

a s. k. politického úřadu zemského ?

Protokol

Tuzovec 19 ka g 20.

V ý k a z

seznam pH státní skoušky lesnické dosvědčujících.

Paš rokem
 z pokračoval se státní skouška lesnická podle ministerstva
 nařazení ze dne 3. února 1903, č. ř. z. 10, roka 19 a dosáhl pH níže uvedené
 z následujících pokračujících, a to:

Výslední přednosti po § 11 nařazení ze dne 3. února 1903, č. ř. z. 10		C e n u r a	
		v číslech	slůvy
I. stupně	a		
	b		
	c		
II. stupně	d		
	e		
	f		
	g		
III. stupně	h		
	i		
Součet jednotek			

Kvalitní příjímání buď k opakování

skoušky u přednosti neb jž a pokračoval se při písemné skoušce ze
stupně

skoušky ze stupně(y)

než skoušky

Až do té doby a příjímání k opakování skoušky lesnické vstří mi Sděleť.

Dne 19

Výslední komise

a s. k. politického úřadu zemského v

Předseda:

Vzrostlka č. 25.

Protokol

o zasedání vládního kabinetu a z. k. politického úřadu zemského

v dne 19

Kdoženi kánie skútební a doba, pa kterém úřadovála.

Výnos ministerské rady		Číslo kabinetu	Jedno a star	Dylná nebo úřední síla	Kamie uvolněna byla na den	Kolik dní úřadovála
datum	číslo					
		protokola				
		skuteční kánie naš pro skupinu I.				
		skuteční kánie naš pro skupinu II.				
		skuteční kánie naš pro skupinu III.				
		náhradní protokola				
		náhradní skutečních kabinetů				

Doba, pa kterém skútební trvala:

Denšky prohlášený dne 19

Právník	} skútební	{ v úterý 19	o 8. hodíně dopoledne.

a to:

převzat skútební kánie dne 19

převzat právo prohlášený dne 19

čas skútební kánie

v úterý dne 19

čas skútební kánie

v úterý ráno dne 19

úspěšně, kánie a úspěšně v opakování skútební

dne 19

úspěšně skútební úřad dne 19

obecného puškáře.

Den datě zbraně		Klasifikace	Vyřídil se a přílohy ložiti		Vyřídil, přílohy ložiti, k vy- řídění		Poznámka
v den	v zastřené obdobě		byl obe- vážky	ložiti se ložky	byl obe- vážky	ložiti se ložky	

Výnos P. k. § 10.

Zkušební kumise pro lesníky

a. s. k. politického úřadu zemského v
 19

Přehled udělených cenur.

Kandidát		C e n u r y									Počet jednotek a ustanov- ených cenur		
		udělen od čísel ko- misy a od předsedy	P ř e d s e d y										
jméno	rodinné			a	b	c	d	e	f	g	h	i	
		pro skupinu I.											
		pro skupinu II.											
		pro skupinu III.											
		předseda											
		ustanovení cenury pro jednotlivé předsedy											
		pro skupinu I.											
		pro skupinu II.											
		pro skupinu III.											
		předseda											
		ustanovení cenury pro jednotlivé předsedy											
		pro skupinu I.											
		pro skupinu II.											
		pro skupinu III.											
		předseda											
		ustanovení cenury pro jednotlivé předsedy											

Předseda:

Tabulka G ke § 18.

Tabulární přehled

výsledků státní akce školy lesnické

podle náhledu ze dne 3. února 1962, Z. ř. l. 50, ze dne 1962.

Škola kategorie školitelů	O přípravě na akce školy	Ka akce byla připravena	Oblastová	Oblastová	Skolové na přípravě	Při akce školy a škola škola			Při akce školy	Poznámka
						realní školy	školy	školy		

... .. 19 ..

G. 2.

Zákon č. 111/1903.

Kauč

Vysvětlění

o státní škole pro lesní ochrannou a technickou pomocnou službu.

Pro vstoupil
 požádal se státní školy pro lesní ochrannou a
 technickou pomocnou službu podle ministerství národního v Praze dne 3. února 1903, č. ř. 1. 10,
 roku 1903 a propůjčen.

dne 19 ..

Zkušební komise

u s. k.

Předseda:

G. S.

Zkušební komitét:

Článek 42.

První

„“

První část článku pro lepší ochrannou a technickou pomocou slova, větu 10 . . . podle míš-
 stevského zákona ze dne 5. února 1903, č. 8, §. 30, komand, který jde do po postřehů,
 nepřesně již dříve.

Podle § 44 zákona přepočítá se k opakovanému slovíčku.

Dne 18

Závěrečná část:

n. s. k.“

Přelom:

Třída K ke j. 43.

V ý k a z

kandidátů, kteří dostatečně uspokojili při státní zkoušce pro lesní ochrannou a technickou pomocnou službu.

K a n d i d á t a e			K a n d i d á t p o s t o j í n e z k o u š k e p o		
jmeno	kyšice	rodinný	I.	II.	III.

Dne 19

Zkušební komise

a. d. l.

Předseda

Zároveň k č. 318.

Protokol

o stanoviskách komisie pre lebnú ochranu a technické pomocné služby n. s. k.
 9 dňa 19

Stálejší komisia skutočnosť a dňa, po ktorom skončila.

Typy pod- jednotky štátu smešle		Číslo komisie	Jedno a star	Spĺňa alebo spláňa štát	Komise rovnako býa na čas	Kolik dní skončila
datum	čas					
		príloha				
		skutočnosť komisie pre skupinu I				
		skutočnosť komisie pre skupinu II				
		skutočnosť príloha				
		skutočnosť skutočnosť komisie				

Doba, po ktorej skončila práca:

Práca	skutočnosť	} dňa 19

a to:

Práca skončila komisia dňa	19
práca prija preukázajú dňa	19
skutočnosť komisie dňa	19
skutočnosť dňa	19
skutočnosť skutočnosť skutočnosť dňa	19

Klasifikační příloha.

Druh učební osnovy	Klasifikace	Využití učební osnovy		Využití učební osnovy k vyhodnocení		Poznámky
		ky učební osnovy	ky učební osnovy	ky učební osnovy	ky učební osnovy	

Tavara II. str. 46.

Tabulární přehled

výsledků státní zkoušky pro lesní ochrannou a technickou pomocnou službu
pouze mužův ze dne 3. února 1903, z. R. J. 30, máj 1903.

Státní lesní služba	O přijetí do státní služby	K státnímu úřadu přijatých	Ochranná	Ochranná	Zkouška teoretická	Při zkoušce státní a klasifikační			Při zkoušce technické	Familiální
						velikosti	důležitosti	důležitosti		

.

C. K.

31.**Nářízení ministerstva obcí
ze dne 3. února 1903,**

jaké máti se nářizní ze dne 14. června 1899, Z. ř. č. 100, a ústřední pro státní myslivostku a pro státní na odstavci 13. téhož.

Článek I.

Paragrafy 2 a 9, odstavce 2, nářizní ze dne 14. června 1899, Z. ř. č. 100, a ústřední pro státní myslivostku a pro státní na odstavci 13. téhož myslivostku a pro státní na odstavci 13. téhož mají také znít:

§ 2. Žádosti a přihlášky ke státnímu lovu policej nejpozději až do 31. března toho roku, ve kterém státní má být vykonána, k policejnímu obvodu oznámeny podle konkrétního lovu příslušnému.

Každý kandidát má přiložit k své žádosti:

1. životní nebo svobodný list;

2. vyznámeč o úroveň vyžad policejních nebo policejních úřadů máti příslušně a

3. vyznámeč o praktickém zkušebním a § 3, článek 2 téhož.

§ 9, odstavce 2. Ústřední státní lovu policej. Kandidát lovu státní podle policejních úřadů. Čas státní pro každého kandidáta třetí nejvíce lovu.

Článek II.

Na místo nářizní ze dne 14. června 1899, Z. ř. č. 100, a ústřední státní lovu policej a odstavci 13. téhož konkrétního policejního personálu lovu, k nářizní nářizní ze dne 14. června 1899, Z. ř. č. 100, pokračuje v § 4 odstavci 1, v § 5 odstavci 1, v § 8 odstavci 4, v §§ 10, 13 odstavci 1, v §§ 14 a 16 odstavci 1, pak ve formálních A, B a C, nastoupí nářizní ze dne 3. února 1903, Z. ř. č. 30, která v tomto přetvořila jedná.

Článek III.

Toto nářizní nářizní máti dnem vyhlášením.

Giovannelli m. p.

Zákoník říšský

100

Království a země v radě říšské zastoupené

vydání se ve sbírkě z. k. dvořan a státní knihovny ve Vídni, v I. oddílu, v úloži Singestrasserů č. 25, také roku 1903 v jazyce německém, vlašském, českém, polském, ruském, saském, švédském, španělském a rumunském.

Předplatit se na celý rok 1903 každého čísla omezeno vydati stojí 5 K, neboť se pro celý dobalet nebo roční se posílá (bez parts) po poště.

Předplatit se ve sbírkě z. k. dvořan a státní knihovny, I. oddíl, Singestrasserů č. 25, kde také obstarávají býti možno jednotlivé ročníky a čísly.

Ka předplatenci každé přílohy zároveň posílá, poskytlí také po zaplacení předplatného Zákoník říšský se soust.

Občité-2 se jedná nebo několika číselních Zákoníků říšských zejména, stojí německého vydání:

číslolet 1848 až číslolet 1859 50 K	číslolet 1870 až číslolet 1889 40 K
1860 10	1890 30
1861 10	1891 30
1862 10	1892 30
1863 10	1893 30
1864 10	1894 30
1865 10	1895 30
1866 10	1896 30
1867 10	1897 30
1868 10	1898 30
1869 10	1899 30
1% číslolet od roku 1848 až číslolet do roku 1899 stojí . . . 100 K	
číslolet 1870 100	

V ostatních jazycích:

číslolet 1870 až číslolet 1879 30 K	číslolet 1890 až číslolet 1899 50 K
1880 40	
číslolet od roku 1870 až číslolet 1899 100 K	

Zákoníky německé na některý rok lze dostati na tyto ceny:

ročník 1848 se 4 K 80 h	ročník 1867 se 6 K — h	ročník 1886 se 5 K 80 h
1849 10 „ 80	1868 6 „ —	1887 4 „ 80
1850 9 „ 80	1869 6 „ —	1888 5 „ 80
1851 9 „ 80	1870 6 „ 80	1889 5 „ 80
1852 9 „ 80	1871 6 „ —	1890 5 „ 80
1853 9 „ 80	1872 6 „ 80	1891 5 „ 80
1854 9 „ 80	1873 6 „ 80	1892 5 „ 80
1855 9 „ 80	1874 6 „ 80	1893 5 „ 80
1856 9 „ 80	1875 6 „ 80	1894 5 „ 80
1857 9 „ 80	1876 6 „ —	1895 5 „ 80
1858 9 „ 80	1877 6 „ —	1896 5 „ 80
1859 9 „ —	1878 6 „ —	1897 5 „ 80
1860 9 „ 80	1879 6 „ 80	1898 5 „ 80
1861 9 „ —	1880 6 „ 80	1899 5 „ 80
1862 9 „ 80	1881 6 „ 80	1900 5 „ 80
1863 9 „ —	1882 6 „ —	
1864 9 „ 80	1883 6 „ 80	
1865 9 „ —	1884 6 „ —	
1866 9 „ 80	1885 6 „ —	
1867 9 „ 80	1886 6 „ —	
1868 9 „ 80	1887 6 „ —	
1869 9 „ 80	1888 6 „ —	
1870 9 „ 80	1889 6 „ —	
1871 9 „ 80	1890 6 „ —	
1872 9 „ 80	1891 6 „ —	
1873 9 „ 80	1892 6 „ —	
1874 9 „ 80	1893 6 „ —	
1875 9 „ 80	1894 6 „ —	
1876 9 „ 80	1895 6 „ —	
1877 9 „ 80	1896 6 „ —	
1878 9 „ 80	1897 6 „ —	
1879 9 „ 80	1898 6 „ —	
1880 9 „ 80	1899 6 „ —	
1881 9 „ 80	1900 6 „ —	
1882 9 „ 80		
1883 9 „ 80		
1884 9 „ 80		
1885 9 „ 80		
1886 9 „ 80		
1887 9 „ 80		
1888 9 „ 80		
1889 9 „ 80		
1890 9 „ 80		
1891 9 „ 80		
1892 9 „ 80		
1893 9 „ 80		
1894 9 „ 80		
1895 9 „ 80		
1896 9 „ 80		
1897 9 „ 80		
1898 9 „ 80		
1899 9 „ 80		
1900 9 „ 80		

Co se týče záloh, vydávaných v jazycích ostatních zejména polském rokem 1893, poskytlí se na tyto ceny jako zálohy německé.

NE. Schůzky nebo výhledy dole čísel Zákoníků říšských každé číslo ve čtyřech oddílech reklamovaný ležící v z. k. dvořan a státní knihovny ve Vídni, II. oddíl, Hammerů č. 15.

Pro posílání těchto výhledů se čísel Zákoníků říšských jen za cenu, za kterou se prodávají (%, nebo = 2 stávkám za 1 h).

Poskytlí výhledy ročníky německého vydání od r. 1848 a ročníky ostatních ostatních vydání od roku 1870 jsou nyní úplné, takže nejen každý jednotlivý ročník se vydávanou cenou, sjezd i každé jednotlivé číslo však třeba ročník (%, nebo = 2 stávkám za 1 h). kromě býti v sbírkě z. k. dvořan a státní knihovny a proto může každý neplně Zákoníky říšské také doplnit v čísel jako podle odstavců al. oddílů.

Zákoník říšský

pro

království a země v radě říšské zastoupené.

Článek XIV. — Vydán a zveřejněn dne 19. února 1903.

Článek: Čís. 33. Listina o koncesi pro město dělné ze Cvikova de Jáchymovsko.

33.

Listina o koncesi ze dne 9. února 1903

pro město dělné ze Cvikova de Jáchymovsko.

Na základě Nejvyššího územního úřadu a policejních úřadů v obcích a územních úřadů v. k. příj. společnosti Česká severní dráha Jáchymov koncesi vystavěti a provozovati lokomotivní železnici, která bude provedena jako město dělné v rozsahu obyčejném ze společnosti státní Cvikova přes Kamenice ke stanici Německého Jáchymova, počítá město Jáchymovsko letit. v. k. příj. společnosti Ústecko-teplická dráha podle ustanovení zákona o provozování železnic ze dne 14. srpna 1854, Z. Ř. č. 238, jakž i podle zákona ze dne 31. prosince 1894, Z. Ř. č. 2 v r. 1895:

§ 1.

Pro železnici, o níž jedná tato koncesní listina, společnost bude postřeha výhod v čláku V zákona ze dne 31. prosince 1894, Z. Ř. č. 2 v r. 1895, vyňatých a bude prota všech území v čláku II dočasněho zákona uvedených.

§ 2.

Společnost jest právna, stavba provozní železnice náležá k ní dle této postřehy ode

článka dočasně, vystavěna dráha pak vstoupí vešlé odstavěti a po celou dobu koncese prováděna bude po ní provozovat.

Ze dočasně stavěti dráhy tato město, jakž i za vystavěti a vyňatých dráhy podle koncesní společnosti jest pověna k těmto úpravě státní dle zákona, články příslušnou kací v případech souvisejích k úřadům územních podle ustanovení.

Kauce tato město přebývána býti za případu, vedoucí-li se uvedenému území.

§ 3.

Z vyňatých této provozní železnice propůjčují se společnosti příj. expropriaci podle ustanovení příslušných předpisů územních.

Toutéž právo bude společnosti propůjčeno také při vstoupení dalších od ní státní vyňatých, jakž státní úprava uved. se státní jak jest vstoupení propůjčeno.

§ 4.

Společnost má se stavěti při stavě provozní dráhy a při vešlé po ní podle článku této koncesní a podle podmínek koncesních, která vřít ministerium železniční, jakž i podle příslušných územních a státních, zejména podle zákona o provozování železnic, článku dne 14. srpna 1854, Z. Ř. č. 238, a vztahujícího k němu železniční, článku

dně 18. listopadu 1891, Z. Ř. 3. 1 z roku 1892, pak podle zákonných a národních, jak přitom snad budou vydány. Co se týče provedení věci, bude se muset od společné bezpečnosti a předjetí nebezpečí, předepsaných ve vztahu k těmto zákonům a v příslušných dohodnutých náležitostech, uplatnit dotek, pokud ministerium telegrafní obědlo, že se to může, kladu ke vztahům dopravní a vztahům poštovní, zejména ke vztahům rybníků veřejných povodň, a budou pak platnost mít vztahů předjetých a provedení věci, které vytkl ministerium telegrafní.

§ 3.

Časopis statistický i jmenovitě kapitálů a kladů bude obsahovat správu státní.

PS ten bude obsahovat, že budou obsahovat údaje o všech praktických stránkách na vztahování státní, na státní a národních drahách, jaké i na společné dopravě obecné i na národních železnicích, státní správu ustanovenou, včetně statistických údajů na vztahování veřejné bezpečnosti, poštovní a telegrafní státní a kladů při společné kapitálů statistických vztahů, zejména i poštovní byli kladů jen statisticky vztahy.

Ještě by se dohodnuté drahé jisti dleli nosit státní provedení svých vztahů národních rozvojem byli, přitomní náklady mohou být přepočteny ke kapitálů statistickým, když by správu státní vztahů k obecnému státnímu veřejné nebo k rozvojem vztahů národních a když náklady kladů budou prakticky.

Všechny kapitálů statistických v době, se koncem bude mít platnost, když vztahy podle ustanovení platné správu státní statistickým.

Ještě by společností vydala přírodní obědny pro národní drahé, a které jediné tato koncem listina, bude jak jmenovitě obecné, tak i jejich koncem obsahovat správu státní.

§ 4.

On se týče vojenských dopravy a železných vztahů pro vojenské správu, ustanovení na vztahů tržních a. k. při, společností České země dlely svou dobou platit mají se potat vztahovat také k této provedení národní drahé, pokud mohou se vztahů podle jednotné povahy tato tržní a podle jednotné povahy v přírodních vztahů, vztahy a národních vztahů.

Společností ustanoví se, že státní bude mít k vztahům podřízených vojenských, vztahů kladů národních i rozvojem při obecných národních vztahů národních, dlely dně 18. dubna 1892, Z. Ř. 3. 50.

§ 7.

Pro dopravu národních vztahů státní (jako bezpečnosti, finanční a pod.) mají mít obědny platnost vztahů národních při dopravě vojenských platit.

§ 8.

Koncem a vztahy proti státní veřejné bezpečnosti, v § 3. Z. Ř. 3. 1 zákona a provedení telegrafní vztahů, ustanovuje se na dně 2. února 1893 a jmenovitě, když tato listina dlely.

Správu státní může koncem tato provedení se vztahy i dlely, což tato listina dlely, když by se vztahy v § 3 ustanovuje, se se týče dohodnuté státní, pak podle vztahů, dlely vztahů, a vztahů se dlely vztahů národních by se vztahů podle § 11, 12. 3. 1 zákona a provedení telegrafní.

§ 9.

Společností used správu vztahů po provedení dně dlely vztahů přeměnit, led by státní správu k tomu vztahů vztahů.

§ 10.

Podle jednotné a vztahů v listině 22 zákona ze dne 21. prosince 1894, Z. Ř. 3. 2 z r. 1895, ustanovuje společností jest vztahy, státní správu i její vztahy kladů dlely, aby dlely společností pro dopravu mezi dlely 22 nebo dohodnuté vztahů, ve vztahy a. k. státní správu telegrafní-jmenovitě, a to na vztahy, že státní správu jest správu, vztahy ustanovuje každý, se přeměnit vztahy dopravě nebo dopravě 22-22 vztahy nebo jednotné way se společností dně nebo jednotných vztahů jejich.

§ 11.

Správu státní vztahů národních, dlely tato provedení po její dlely a po vztahy

Jakž koncese této podmíně, též i když kolonizace se usklopí (§ 11), podléhá společnosti vlastnické (soudn. rezervního vlastnicka) a vlastnicko výnosu podléhá i podnikatelův náhrada, též zvláštních náhrad a kauce, a vlastnicko jakž vlastních nebo nábytků, i když vyžadují nebo nábytků j. správa státu byla anežákla, dočasně vyloučen, že nejsou přikázána k tomu kolonizace.

§ 13.

Správa státu má právo sjednat si listinu, aby stavba kolonizace, jakž i zřízení vodní ve všech částech náležel a dělávali byly vyžadovány, i když náležel, aby vadí v této příčině se odměnovy a odměnovy.

Správa státu má též právo, aby zemědělským podnikatelům v společnosti státními náležel v kolonizaci, a zvlášť aby dělávali jakž výnosy j. vzhledem dočasně výnosy na náklad společnosti vyžadovány, též stavba podle nábytků a nábytků se děje.

§ 14.

Správa státu státní se kromě toho právo, jestliže by právo to, že byla vyloučená část, uplatní se povinně nebo například nábytků v kolonizaci nebo v podnikání koncesionářů nebo v nábytků odměny, aby náležel v příčině toho uplatní podle nábytků a pravidel podle odměny jakž díle, než koncese děje, koncesi se ukáže.

Wittich m. p.

Zákoník říšský

pro

království a země v radě říšské zastoupená

Číska XV. — Vydána a zveřejněna dne 19. února 1903.

Obsah: Čís. 23. Listina o koncesi pro místní dráhu z Mikulšovic u k. říšských hranolů v Dolním Elsásku.

§ 3.

Listina o koncesi ze dne 9. února 1903

pro místní dráhu z Mikulšovic u k. říšských hranolů v Dolním Elsásku.

Na základě Nejvyššího územního odřizí ze 17. února 1894, kterým bylo ustanováno, že v obvodu k. říšských hranolů v Dolním Elsásku mají být vybudovány a provozovány železniční dráhy, které budou provozovány jako místní dráhy a zastupují obyčejně se společností s názvem Mikulšovic u k. říšských hranolů v Dolním Elsásku podle ustanovení článku 6. paragrafu zákona ze dne 14. srpna 1854, Z. ř. l. 228, jakož i podle článku 21. paragrafu zákona ze dne 31. prosince 1894, Z. ř. l. 2 z r. 1895.

§ 1.

Ustanovení místní smlouvy mezi Rakousko-Uherskem a Saskem ze 27. listopadu 1859, Z. ř. l. 21 z r. 1859, změněná úpravou smlouvy pro připojení provládní železniční trati k saské železniční síti a pro vedení smlouvy na připojení trati z ve státní Soběšnické; společnost pak jest ustanovena podle se této smlouvy a pokračování jí v této smlouvě.

§ 2.

Pro Mikulšovic, a s ní jedná tato koncesní listina, společnost bude povinna vybudovat v rámci V smlouvy ze dne 31. prosince 1894, Z. ř. l. 2 z r. 1895, vyhlášených a bude prosta všech smluv v rámci II dočasně smlouvy uvedených.

§ 3.

Společnost jest povinna, stavbu provládní železniční smlouvy vybudovat do dvou roků počínaje ode dneška dokonat, vybudovanou dráhu pak vstoupit vešlé užívání a po celou dobu koncese pravidelnou službu po ní provozovat.

Na dočasně stavěné železniční smlouvě, jakož i na vybudování a vyprovození dráhy podle koncesní společnosti jest povinna k řízení správy smlouvy sítí jízdy, smlouvy příslušnou část v papírech oznámených k ukázkám smlouvy podle společných.

Konce tato může prohlášena býti za propašnou, nedostaví-li se uvedenému závazku.

§ 4.

K vybudování této provládní železniční společnosti jest povinna přivést všechny potřebné předpisy smlouvy.

Tento právo bude společností poskytnuto také při státních drahách, než se musí uplatňovati, když státní správa sama, se sňímá jak jest veřejně poskytnut.

§ 6.

Společnost má se stavěti při stavbě veřejných dráhy a při stavbě po ní podle obsahu této koncese a podle podmínek koncesionářů, které mají ministerium Internálních záležitostí a podle příslušných ustanovení a smlouví, zejména podle smlouvy o poskytnutí telegrafu, datového dne 14. srpna 1884, Z. N. 6 328, a smlouvy telegrafní telegrafní, datového dne 16. listopadu 1881, Z. N. 3 1 a r. 1882, jak podle ustanovení a smlouví, jak přísluší podle těchto vyhlásek. Co se týče provozování vozky, bude se musí od společnosti koncesionářů a příslušných ustanovení, předepsaných ve smlouvě telegrafní telegrafní a v příslušných dekretových ustanoveních, uplatňují dále, pokud ministerium Internálních záležitostí, se se to může, může se zvláštními dohodami a smlouvami poskytnout, zejména se ustanovení vyhlásek nejvyššího soudu, a pokud jak platnost má zvláštní předpisy a provozování vozky, které vyhlásek ministerium Internálních záležitostí.

§ 7.

Číslo akciového i jmenovitého kapitálu zvláštně buď zvláštní správa státní.

Při tom mohou buď státní, se konat státní akciových a jmenovitého kapitálu náležitě se vypracování smlouvy, se stavěti a smlouví dráhy, jaké i se společností dopravního obvodu i se smlouví platné rezervy, státní správa ustanovení, státní internálních záležitostí, se stavěti dráhy vzhledem k těmto ustanovením, postávají k ní i státní se konat při společností kapitálu státního vzhledem, zejména společností byli také jak jakékoli výše.

Jestliže by se dokázala dráhy jaké dráhy nové státní provozování smlouvy smlouvy ustanovení byly, příslušné ustanovení mohou byli příslušnými ke kapitálu akciovému, když by správa státní zvláštní k dopravnímu státnímu návrhu nebo k ustanovení ustanovení smlouvy a když ustanovení také podle koncesionářů.

Veškerý kapitál náležitě v době, se konance bude má platnost, buď splacen podle ustanovení platné správa státní zvláštní.

Jestliže by společností zvláštní příslušné obdržen pro státní dráhy, se konat jaké tak konance dráhy, buď jak ustanovení smlouvy, tak i jejich ustanovení ustanovení správa státní.

§ 7.

Co se týče veřejných dopravní a jiných vyhlásek pro veřejnou správu, ustanovení se ostatních částech z. n. 6, při společností České země dráhy smlouvy dle platné smlouvy se konat ustanovení také k této společnosti státní dráhy, pokud smlouvy se vyhlásek podle podmínek veřejné této dráhy a podle příslušných ustanovení v příslušných ustanovení, zejména smlouvy smlouvy.

Společnost ustanovuje se, se smlouvy bude má k vyhláskám podlételem veřejné, zvláštní ustanovení ustanovení i ustanovení při ustanovení smlouvy státní podle smlouvy, datového dne 12. dubna 1872, Z. N. 1 50.

§ 8.

Pro dopravu zvláštní státních státní (státní koncesionářů, smlouvy a pod.) mají má společností platnost ustanovení smlouvy při dopravě veřejné platné.

§ 9.

Koncese a ochrana proti státní vozky telegrafní, v § 8, lit. b) smlouvy o poskytnutí telegrafu vyhlásek, ustanovuje se se zvláštní (90) lit. smlouvy smlouvy, když tato dráha dráhy.

Správa státní může konance tato ustanovení se ustanovení i smlouvy, než tato dráha dráhy, když by se ustanovení v § 8 ustanovení, se se týče dokázala dráhy, jaké podle vozky, dráhy ustanovení, a vyhlásek se dráhy ustanovení ustanovení se ustanovení podle § 11, lit. b) smlouvy o poskytnutí telegrafu.

§ 10.

Společnost má ustanovení vozky se veřejné dráhy jaké ustanovení ustanovení, buď by státní správa k tomu ustanovení ustanovení.

§ 11.

Pod podmínkami a výhradami v článku XH tohoto se dne 31. prosince 1894, Z. č. 1, §. 1 a 2, 1894, uvedenými společnost jest povinná, státi správcí k její likvidaci připíná čestně, aby dráhy spravovala pro dopravu osob dlehami jí nebo licencovanými společnostmi, se vztah k. l. státní správy licencovaných společností, a to tím způsobem, že státní správcí jest oprávněna, volat ustanovit licenc. na příslušnou ústavu dopravovat nebo dopravovat máti vůči dráhy nebo jednotlivé vozy po spravovaných dráhách nebo jednotlivých tratích jich.

§ 12.

Správa státní obsahuje volat práva, dráha tato povolená se jejím zastavení a po zrušení dopravy na ní v kterémkoliv době zákony se těchto podmínek:

1. Náhrada, která za náklady dráhy bude dána, bude uložena v tom, že vůči licenc. v hotovosti nebo v úplatcích úplatků dlehami správcí obce rovnající se zakládání kapitálu dráhy se zvláštním státní správy státního vynaložením (§ 6), pokud by v této náhradu státní ještě náklady splacen podle ustanovení práva uloženo se zákonných derivátů licencovaných dráhy a špýrovatelného státního a zvláštního státního. Dlehami správcí státní pořízení licenc. při tom podle příslušného, uloženo zvláštním státním kauce povolená na kauce vložena, jaký dráha správy státní stejného druhu mály v podobě příslušného.

2. Zákupní dráhy a vše dne tohoto zákona uloženo státní se náhradu v §. 1 předpovězeno, jak právo má dlehami státní, vlastnictví a podobně toto povolené dráhy se státní k ní příslušným státního státního i zvláštním, zejména v to na této zakládání kapitálu této státní dráhy opatření obce dopravu, státního materiálu a licencovaných společností, volat dráhy a obce volají, které by snad byly vlastnictví společnosti, má i rovnal a jiného státního, se zakládání kapitálu státního, má podobně by tyto náklady již společnosti podle svého volat se zvláštním správy státní.

3. Státní správcí má své rozhodnutí, že obec vykonat práva zákupní státní příslušně, což podobně státní se má podobně roku kalendářního, rovnal společnosti zejména až do 31. října roku bezprostředně předcházejícího uplynulému příslušně.

V tomto příslušně bude ustanoven:

a) čas, kterým náklady se státní;

b) licencovaný podnik, jehož náklady se státní, a jest majetkové příslušně, které jakože příslušně státní podobně licencovaných, nebo se příslušně zastavení podobně státní nebo v jiných případech státní mály spolu příslušně státní;

c) náklady, které státní správcí licencovaných podobně a které po příslušně a výhradách podobně nebo upravovat bude státního vyhlášení (§. 1), a uvedená podobně dráhy a státní podobně.

4. Státní správcí má práva, zvláštní a dlehami státního podobně podobně státního licencovaných licencovaných, který by snad tím podobně, aby státní majetkové od tohoto času podobně volat státního v upravovaných státní.

5. Každému volat nebo zvláštní ustanovení v náklady podobně licencovaných jest od času podobně zákupního práva, aby bylo zvláštním státního podobně státního.

Toto právo o každém podobně státního státního, které příslušně zákupně povolená obce nebo které zakládá licenc. licenc.

6. Společnost jest povinná v to se postaratí, aby licenc. dráha volat podobně majetkové podobně v zákupně podobně licencovaných podobně, zejména by státní správcí v den k náklady ustanovený.

Jestliže by společnost licenc. státního podobně státního, státní správcí má práva, má licenc. podobně a licenc. podobně podobně podobně se fyzická dráhy podobně podobně majetkové.

Obce dne zákupně bude zákupně dráha povolená na stát státní a proto od tohoto dne příslušně státní volat podobně příslušně i volat státní.

Byly výhlásky, které státního až do dne zákupně na jeho výplně, státního licencovaných podobně, který naproti tomu jest povinná státního podobně podobně dráhy volat až do tohoto času státního a povolená dráhy a podobně státní.

7. Vláda má práva se uložiti zákupně podobně (§. 3) povolená vláda státního vlastnictví se vším ustanovením, které zákupně se mály podobně.

Společnost jest poročna, právní listiny, kterých k koncesi končí a její strany jsou buďto ústní, státní apřed k její listinné výstavě.

§ 13.

Jakli koncese koncese a tím dříve nabude ona bezplatně nezavazující vlastnictví i polnímu listinnému převodu a valitárně rozvíšila i nezavazující přilehlých, počínaje v to i na část nákladního kapitálu této státní dráhy opatření obou doprav, ústí, materiálů a hotovosti polních, státní dráhy a valitárně obtočty, která by snad byly vlastnictví společnosti, jakli i rozšířil a jinými rezervy, se nákladního kapitálu státní, v rozsahu v § 12, odstavci 2, naznačeném.

Jakli koncese tato společnost, takli býti listinné se zákony (§ 12), podlé společnosti vlastnictví k tomu rezervního státního a vlastního výnosu jednání i polních nákladních, tak státních státních a budov, a vlastního justit státních nebo národních, k jakli státní nebo národních § správu státní byla uzavřena, dáleže výstavě, že nejpozd přilehlých listinné.

§ 14.

Správa státní má právo společnosti si jistota, aby státní listinné, jakli i náklady vady se všech částech nákladů a dáleže byly vykonány, i náklady nákladů, aby vady v této příčině se odstavily a odstavily.

Správa státní má též právo, aby nezavazující koncese a společnosti státních nákladů a bezplatně, a v rámci aby odstavila každému společnosti § vlastním dáleže opatření na náklad společnosti vykonány, tak státní podle nákladů a nákladů se dle.

§ 15.

Společnost státní státní se kromě toho právo, jakli by přto ta, že byla výstavě dle, apřed se povolí svých komplexů státní v listinné koncesi nebo v polních koncesích nebo v nákladních nákladů, aby náklad v příčině toho opatření podle nákladů a protínala podle nákladů jakli dle, než koncese dle, koncesi se uzavřou.

Whick m. p.

Zákonník říšský

pro

království a země v radě říšské zastoupená.

Číslo XVI. — Vydána a zveřejněna dne 19. února 1903.

Obsah: (Čís. 34—35.) 34. Vyhláška o šlechtě příslušných, zvrážděných v některých královstvích a zemích na říši radě zastoupených, a o jiných národních příslušných k veřejným úřadům a nemovitě jinými postátnostmi, které náležejí ke postátnosti, item se podle vícečetných pravidel a přitůčností osobní postátnosti v některých jiných královstvích nebo územích jiné země na říši radě zastoupených. — 35. Vyhláška, kterou se volají občany L. Štýr v Záhřebě byla zrušena vyhlášením vyhlášením páteční téhožého dne. — 36. Vyhláška, kterou se mění občany ve Faldštráse a St. Margarethen byly zrušeny bez toho vyhlášením páteční téhožého dne.

34.

Vyhláška ministeria vnitra, věci duchovních a vyučování, financí a práv ze dne 20. prosince 1902,

o šlechtě příslušných, zvrážděných v některých královstvích a zemích na říši radě zastoupených, a o jiných národních příslušných k veřejným úřadům a nemovitě jinými postátnostmi, které náležejí ke postátnosti, item se podle vícečetných pravidel a přitůčností osobní postátnosti v některých jiných královstvích nebo územích jiné země na říši radě zastoupených.

(Zveřejněna vyhláškou ze dne 11. srpna 1900, Z. N. č. 181, ze dne 3. září 1900, Z. N. č. 196, ze dne 20. prosince 1900, Z. N. č. 248 a z. 1902, ze dne 4. dubna 1903, Z. N. č. 98, ze dne 4. května 1903, Z. N. č. 171, ze dne 7. listopadu 1903, Z. N. č. 245, a ze dne 28. listopadu 1903, Z. N. č. 238.)

Z příslušných, jiných zemí a území jest vyhlášen, byl měno to zrušen šlechtě příslušných ve Štýrsku (oblast ze dne 22. prosince 1902, Z. N. a V. N. č. 34, z. r. 1902, platný od 1. ledna 1903).

Vyhlášením tento šlechtě příslušných jest podle tohoto zrušena zrušena postátnosti a. k. dle pro vyhlášením páteční ve Št. Hradě.

Postátnosti, příslušní před postátnosti svého občana, jsou postátnosti měno ze dne 12. října 1879, Z. N. a V. N. č. 58, vyhlášen ze dne 28. prosince 1902, Z. N. a V. N. č. 34, z. r. 1902, v jejich domovních území.

Hoerber m. p.

Köhm m. p.

Hartel m. p.

35.

Vyhláška ministeria finančního ze dne 23. ledna 1903,

že a. k. volají občany L. Štýr v Záhřebě byla zrušena vyhlášením vyhlášením páteční téhožého dne.

Ve shodě s a. k. občanů ministerium a. k. volají občany L. Štýr v Záhřebě (Záhřeb) zrušuje se, aby vyhlášením páteční téhožého vyhlášením páteční dle a. k. občany se zrušují občany občany a se občany dle.

Köhm m. p.

Vyhláška ministeria finančného ze dne 3. února 1903,

o hlášení cenů ve Felékircbu a St. Margarethen
kytý zmanovky baze oia vyřizování oválky přísti-
kovské.

C. k. hlášení cenů ve Felékircbu a St. Mar-
garethen jsou zmanovky baze oia vyřizování oválky
přístikové podle článku VII, §. 7, odstavce 1
a článku IX, §. 1, odstavce 1 a 2 zákona o cenách
zadej ze dne 20. května 1892.

Böhm m. p.



Zákonník říšský

pro

království a země v radě říšské zastoupená

Číslo XVIII. — Vydán a rozoslán dne 24. února 1903.

článek (Čís. 39—50.) 39. Vyhláška, kterou vyhlášeje se, že obchodní odělení c. k. obchodní a marišské akademie v Terstu vzhledem ku příkazům obědré způsobilosti k jednoroční obědré dobrovolnické službě mezi osmišletými vojsky, nebo přívrem vojskosti radně říšky obědré. — 40. Vyhláška, kterou vyhlášeje se, že c. k. akademie akademie ve Lvově byla započta do seznamu vysokých učilů, které jsou postaveny na úrovni vyššího gymnasia a vyhlášeje se, že akademie vzhledem k jednoroční obědré dobrovolnické. — 41. Nařízení, jímž ku provedení zákona ze dne 8. srpence 1902 o ústřední pro domy se střeženy a bezpečí byly důležitými ústavovými se nejvyšší ústřední takových domů v Bukovině. — 42. Nařízení, jímž ku provedení zákona ze dne 8. srpence 1902 o ústřední pro domy se střeženy a bezpečí byly důležitými ústavovými se nejvyšší ústřední takových domů v Istrii. — 43. Nařízení, jímž ku provedení zákona ze dne 8. srpence 1902 o ústřední pro domy se střeženy a bezpečí byly důležitými ústavovými se nejvyšší ústřední takových domů v Rakouském sud. — 44. Nařízení, jímž ku provedení zákona ze dne 8. srpence 1902 o ústřední pro domy se střeženy a bezpečí byly důležitými ústavovými se nejvyšší ústřední takových domů v Bukovině sud. — 45. Nařízení, jímž ku provedení zákona ze dne 8. srpence 1902 o ústřední pro domy se střeženy a bezpečí byly důležitými ústavovými se nejvyšší ústřední takových domů v Bukovině sud. — 46. Nařízení, jímž ku provedení zákona ze dne 8. srpence 1902 o ústřední pro domy se střeženy a bezpečí byly důležitými ústavovými se nejvyšší ústřední takových domů v Bukovině sud. — 47. Nařízení, jímž ku provedení zákona ze dne 8. srpence 1902 o ústřední pro domy se střeženy a bezpečí byly důležitými ústavovými se nejvyšší ústřední takových domů v Bukovině sud. — 48. Nařízení, jímž ku provedení zákona ze dne 8. srpence 1902 o ústřední pro domy se střeženy a bezpečí byly důležitými ústavovými se nejvyšší ústřední takových domů v Bukovině sud. — 49. Nařízení, jímž ku provedení zákona ze dne 8. srpence 1902 o ústřední pro domy se střeženy a bezpečí byly důležitými ústavovými se nejvyšší ústřední takových domů v Bukovině sud. — 50. Nařízení, jímž ku provedení zákona ze dne 8. srpence 1902 o ústřední pro domy se střeženy a bezpečí byly důležitými ústavovými se nejvyšší ústřední takových domů v Bukovině sud.

39.

Vyhláška ministeria zemské obrany ze dne 24. prosince 1902,

kteřou vyhlášeje se, že obchodní odělení c. k. obchodní a marišské akademie v Terstu vzhledem ku příkazům obědré způsobilosti k jednoroční obědré dobrovolnické službě mezi osmišletými vojsky, nebo přívrem vojskosti radně říšky obědré.

Na základě § 25, druhého odstavce branného zákona ze dne 15. dubna 1869 a ústředního ministeriálního obchodní

odělení c. k. obchodní a marišské akademie v Terstu vzhledem ku příkazům obědré způsobilosti k jednoroční obědré dobrovolnické mezi osmišletými vojsky, nebo přívrem vojskosti radně říšky obědré.

Tím doplňuje se příloha II k I. listu branných předpisů obědré službě ze dne 15. dubna 1869, č. 2. z. 45, vyhlášeje.

Weinwackerlinský n. p.

40.

Vyhláška ministeria zemské obraný ze dne 29. prosince 1902,

kteřou vyhlášeje se, že a. k. obchodní akademie ve Lvově byla započta do seznamu řemeslných učilů, které jsou postaveny na rovné výšce gymnasií a vyšším reálným učilištem k jednoroční službě dobrovolnické.

Na základě § 25 branného zákona ve smyslu a ústředním ministeriem a. k. obchodní akademie ve Lvově se čítá rovněž se základními škola se na rovné výšce gymnasií a vyšším reálným učilištem k jednoroční službě dobrovolnické i jednoroční službě dobrovolnické.

Tato vyhlášeje se příloha II a. k. § 64 častí I. branných předpisů službení náležoucí ze dne 15. dubna 1898, Z. R. č. 45, vyhlášených.

Walterskehlův m. p.

41.

Nářízení ministerií vnitra a financí ze dne 13. února 1903,

ježtž ke provedení zákona ze dne 8. července 1902, Z. R. č. 144, o ústavě pro domy se ústavami a školami byly důležitými ustanovuje se nejvýše úroveň takových domů v Bukovině.

§ 1.

Podle § 11, 1. odstavce 1 zákona ze dne 8. července 1902, Z. R. č. 144, o ústavě pro domy se ústavami a školami byly důležitými, úroveň kapitul, které vstanou se na nejvyšší úroveň a na úroveň náklady takového domu, ustanovuje se ve ústavě Bukovině na nejvýše 5 $\frac{1}{2}$ %.

§ 2.

Toto nářízení nabývá moci činnosti vyhlášením.

Kascher m. p.

Böhm m. p.

42.

Nářízení ministerií vnitra a financí ze dne 13. února 1903,

ježtž ke provedení zákona ze dne 8. července 1902, Z. R. č. 144, o ústavě pro domy se ústavami a školami byly důležitými ustanovuje se nejvýše úroveň takových domů v Itálii.

§ 1.

Podle § 11, 1. odstavce 1 zákona ze dne 8. července 1902, Z. R. č. 144, o ústavě pro domy se ústavami a školami byly důležitými, úroveň kapitul, které vstanou se na nejvyšší úroveň a na úroveň náklady takového domu, ustanovuje se v ústavě Itálie na nejvýše 5 $\frac{1}{2}$ %.

§ 2.

Toto nářízení nabývá moci činnosti vyhlášením.

Kascher m. p.

Böhm m. p.

43.

Nářízení ministerií vnitra a financí ze dne 13. února 1903,

ježtž ke provedení zákona ze dne 8. července 1902, Z. R. č. 144, o ústavě pro domy se ústavami a školami byly důležitými ustanovuje se nejvýše úroveň takových domů v Korutánsku.

§ 1.

Podle § 11, 1. odstavce 1 zákona ze dne 8. července 1902, Z. R. č. 144, o ústavě pro domy se ústavami a školami byly důležitými, úroveň kapitul, které vstanou se na nejvyšší úroveň a na úroveň náklady takového domu, ustanovuje se ve ústavě Korutánsku na nejvýše 5 $\frac{1}{2}$ %.

§ 1.

Toto nařízení nabývá moci dnem vyhlášení.

Kaeber m. p.

Böhm m. p.

§ 2.

Nářízení ministeria vnitra a financí ze dne 13. února 1903,

jež ke provedení zákona ze dne 8. července 1902, Z. č. 144, a ústředních pro domy se užívajících a lesních bytí důlnických ustanovuje se nejvyšší úroveň takových domů v Rakousku nad Euf.

§ 1.

Podle § 11, 1, odstavce 1 zákona ze dne 8. července 1902, Z. č. 144, a ústředních pro domy se užívajících a lesních bytí důlnických, ústřední kapitálu, který vynaloží se na nájem stavenic a na stavění náklady takového domu, ustanovuje se v ústřední Rakousku nad Euf. se nejvíce 4 $\frac{1}{2}$ %.

§ 2.

Toto nařízení nabývá moci dnem vyhlášení.

Kaeber m. p.

Böhm m. p.

§ 3.

Nářízení ministeria vnitra a financí ze dne 13. února 1903,

jež ke provedení zákona ze dne 8. července 1902, Z. č. 144, a ústředních pro domy se užívajících a lesních bytí důlnických ustanovuje se nejvyšší úroveň takových domů v Rakousku pod Euf.

§ 1.

Podle § 11, 1, odstavce 1 zákona ze dne 8. července 1902, Z. č. 144, a ústředních pro domy se užívajících a lesních bytí důlnických, ústřední kapitálu, který vynaloží se na nájem stavenic a na stavění náklady takového domu, ustanovuje se v ústřední Rakousku pod Euf. se nejvíce 4 $\frac{1}{2}$ %.

§ 2.

Toto nařízení nabývá moci dnem vyhlášení.

Kaeber m. p.

Böhm m. p.

§ 3.

Nářízení ministeria vnitra a financí ze dne 13. února 1903,

jež ke provedení zákona ze dne 8. července 1902, Z. č. 144, a ústředních pro domy se užívajících a lesních bytí důlnických ustanovuje se nejvyšší úroveň takových domů v Selském území.

§ 1.

Podle § 11, 1, odstavce 1 zákona ze dne 8. července 1902, Z. č. 144, a ústředních pro domy se užívajících a lesních bytí důlnických, ústřední kapitálu, který vynaloží se na nájem stavenic a na stavění náklady takového domu, ustanovuje se ve ústřední Selském území se nejvíce 4 $\frac{1}{2}$ %.

§ 2.

Toto nařízení nabývá moci dnem vyhlášení.

Kaeber m. p.

Böhm m. p.

§ 3.

Nářízení ministeria vnitra a financí ze dne 13. února 1903,

jež ke provedení zákona ze dne 8. července 1902, Z. č. 144, a ústředních pro domy se užívajících a lesních bytí důlnických ustanovuje se nejvyšší úroveň takových domů ve Slovaku.

§ 1.

Podle § 11, 1, odstavce 1 zákona ze dne 8. července 1902, Z. č. 144, a ústředních pro domy se užívajících a lesních bytí důlnických, ústřední kapitálu, který vynaloží se na nájem stavenic a na stavění náklady takového domu, ustanovuje se ve ústřední Horní a Dolní území takto:

pro území města Opava, jakož i pro polítné okresy Fryšavský, Bruntálský, Kránský, Opavský a Křovický se nejvíce 4 $\frac{1}{2}$ %.

pro město Bělsko a Pyský, jakž i pro poli-
ciální ústředí Bělský, Pyský a Třinecký na nej-
výše 51/2%.

§ 2.

Toto nařízení nabývá moci dnem vyhláše-
ním.

Korber m. p.

Báha m. p.

§ 3.

Nářízení ministerii vnitra a financí ze dne 13. února 1903,

jménem provedení zákona ze dne 8. července 1902,
č. 8. §. 144, a ústředích pro domy se zábradím a
lucernami byly dělnickými ustanovuje se nejvyšší
sázební takových domů ve Štěpěru.

§ 1.

Podle § 11. 1. odstavce 1 zákona ze dne
8. července 1902, č. 8. §. 144, a ústředích pro
domy se zábradím a lucernami byly dělnickými, ústře-
dní kapitálu, který vynaloží se na náklady stavební
a na ústřední náklady takového domu, ustanovuje
se ve městě Štěpěru na nejvýše 5%.

§ 2.

Toto nařízení nabývá moci dnem vyhláše-
ním.

Korber m. p.

Báha m. p.

§ 3.

Nářízení ministerii vnitra a financí ze dne 13. února 1903,

jménem provedení zákona ze dne 8. července 1902,
č. 8. §. 144, a ústředích pro domy se zábradím a
lucernami byly dělnickými ustanovuje se nejvyšší
sázební takových domů v Terstu.

§ 1.

Podle § 11. 1. odstavce 1 zákona ze dne
8. července 1902, č. 8. §. 144, a ústředích pro

domy se zábradím a lucernami byly dělnickými, ústře-
dní kapitálu, který vynaloží se na náklady stavební
a na ústřední náklady takového domu, ustanovuje
se ve městě Terstu na nejvýše 5%.

§ 2.

Toto nařízení nabývá moci dnem vyhláše-
ním.

Korber m. p.

Báha m. p.

§ 3.

Nářízení ministerii vnitra a financí ze dne 13. února 1903,

jménem provedení zákona ze dne 8. července 1902,
č. 8. §. 144, a ústředích pro domy se zábradím a
lucernami byly dělnickými ustanovuje se nejvyšší
sázební takových domů ve Vranšberku.

§ 1.

Podle § 11. 1. odstavce 1 zákona ze dne
8. července 1902, č. 8. §. 144, a ústředích pro
domy se zábradím a lucernami byly dělnickými, ústře-
dní kapitálu, který vynaloží se na náklady stavební
a na ústřední náklady takového domu, ustanovuje
se ve Vranšberku na nejvýše 51/2%.

§ 2.

Toto nařízení nabývá moci dnem vyhláše-
ním.

Korber m. p.

Báha m. p.

Zákoník říšský

pro

království a země v radě říšské zastoupené.

Částka XIX. — Vydána a rozeslána dne 27. února 1903.

Uveďte: (Čís. 51—52.) 51. Vyhláška, je rozšířena byla, rozšíření práva vedlejšího celku I. třídy před Hradčany. — 52. Vyhláška, je kladení celku I. třídy v Trilémě byla zmocnění vyřazení bez oia přístřbovacího celky. — 53. Zákon, kterým na rok 1903 ustanovují se kontingenty branců, kterých je třeba k udržení vojska a válečného loďstva i zeměbrany, a povoluje se, aby byly vyřazeny.

51.

Vyhláška ministerii financí a obchodu ze dne 3. února 1903,

je rozšířena byla vyřazení práva vedlejšího celku I. třídy před Hradčany.

Vedlejší celky I. třídy před Hradčany zmocňuje se vyřazení v zmocněním rozšíření celku kyselina s. p. 220 a straven kyselina s. p. 220, (54).

Břhm n. p.

Cedl n. p.

52.

Vyhláška ministeria finančního ze dne 7. února 1903,

je kladení celku I. třídy v Trilémě byla zmocnění vyřazení bez oia přístřbovacího celky.

G. k. kladení celku v Trilémě jest zmocnění vyřazení bez oia přístřbovacího celky podle čl. VII, čl. 7, odst. 1 a čl. IX, čl. 1, odst. 1 a 2 zákona v celku máže se dne 25. března 1882.

Břhm n. p.

53.

Zákon, daný dne 26. února 1903,

kterým na rok 1903 ustanovují se kontingenty branců, kterých je třeba k udržení vojska a válečného loďstva i zeměbrany, a povoluje se, aby byly vyřazeny.

Je přístřbovacího celky ustanovují rady říšské vůči ně se máže takto:

§ 1.

Kontingent branců, kterých je třeba k udržení vojska a válečného loďstva, ustanovuje se na rok 1903 na 125,000 mužů — a celky podle výsledků posledního sčítání lidí 71,000 mužů přičítá se křivostraní a mužů v říšské radě zastoupené — kontingent polk branců, kterých je třeba pro zeměbranu, ustanovuje se na 14,000 mužů kromě těch branců, kteří podle zákona Třelého a Vorarlbersko k ně dostávají mužů.

Povoluje se, aby dočasně roku tato uvedené kontingenty, jakož i udržení celku byly vyřazeny a máže se dlejší splněných těch branců těch, které zákona jest povoluje.

Motiva jasně na presentní stavě, která přitáhla kardinály brněnskými převýřenci kade národně vychovávající počet v mize, kade přelivano do poudru děvočnu.

Podle toho, jak stavěni poudry toho připust, nakonec náruka na takove děvočnuo nejprve i, jejičel poudry na přiticeu vřivry vedicy, počínaje kaspodivně, vydišce a občaněšce učivěni vřivdajl vřivěšce švavě.

§ 2.

Tento národně učivěni moč dnuo vřivěševavěni. švavě kradel pro vřivry vřivěšce kadeřu, švavě vřivěni švavě byje poudruo pro kadeřu i vřivěni na

švavě rudi nastoupeně, kade švavě kadeřu a poudru vřivěšce vřivěšce, kade švavě kadeřu vřivěšce kadeřu kadeřu kadeřu podle vřivěšce § 14 kadeřu vřivěni na vřivěni kadeřu vřivěšce.

Mimo vřivěšce vřivěni vřivěni jst vřivěni, aky vřivěni na vřivěni vřivěšce vřivěni, kade vřivěni vřivěni na vřivěni.

Va Vřivě, dne 28. června 1903.

František Josef m. p.

Kzerber m. p.

Wolfershelm m. p.

56.**Vyhláška ministeria finančního
ze dne 25. února 1903,**

že hlavní celice I. třídy v Bohuslavě byla zrušena vyřazení bez ohledu na její přístavovací.

G. k. hlavní celice v Bohuslavě byla zrušena vyřazení bez ohledu na její přístavovací podle článku VII, čl. 7, odstavce 1 a článku IX, čl. 1, odstavce 2 a 3 zákona o celích ze dne 22. května 1892.

Báhm m. p.

57.**Vyhláška ministeria finančního
ze dne 27. února 1903,**

že zrušena byla národní expozitura hlavní celice Brnošín.

Expozitura na národní v Brně byla hlavní celice ze dne 31. března 1903.

Podle tohoto celice národa bude přiblíženo vyřazení hlavní celice v Brně.

Báhm m. p.

58.**Nářízení ministeria práv ve shodě
s ministeriemi vnitra, obchodu a
financí
ze dne 1. března 1903,**

že vyřazuje se nářada poskytování přístavků a nářadačím živnostnického soudu v Brně a přístavků občanského soudu.

Na základě § 12 zákona ze dne 27. listopadu 1899, § 6, § 219, přístavků a nářadačím živnostnického soudu v Brně a občanského soudu občanského soudu, jakož i přístavků občanského soudu nářada ze sly vyřazuje, v § 6 ministeriálního nářízení ze dne 26. dubna 1899, § 6, § 59, ustanovení, vyřazuje se na půl dne a jedním stávkem na 25 kusů a na celý den ze dvou stávků na šest kusů bez dalších rozlišení.

Koerber m. p.

Báhm m. p.

Call m. p.

Zákonník říšský

pro

království a země v radě říšské zastoupená.

Čísloka XXI. — Vydána a rozeslána dne 17. března 1903.

Obsah: (Čís. 59—63.) 59. Nařízení o výměně daní za maso (porážení dobytka) dovozní a vnitřní do míst, která v příslušné výměně potrázni daní jsou prohlášena za uzavřená. — 60. Zákon o stanovení číselných knih pro zemědělské zeměměřičství. — 61. Nařízení o obchodu s občanskými soudními řízeními i řízení státní v Čechách. — 62. Nařízení, jímž mění se § 96 třetího řádu pro říšský občanský ústřední úřad dojednání v sv. Řádu, ministerstva vnitra ze dne 1. srpna 1902 vplatně. — 63. Nařízení, kterým stanoví se daně hodiny pro zeměměřičství v s. k. říši a v území Moravy a silezijské země Vídně.

59.

Nařízení ministeria finančního ze dne 6. března 1903

o výměně daní za maso (porážení dobytka) dovozní a vnitřní do míst, která v příslušné výměně potrázni daní jsou prohlášena za uzavřená.

Předpis § 7, odstavce 2 vysoce výsokého ministeria finančního ze dne 26. června 1877, E. N. 1. 61, jímž ve státech uvedených byl výkon o potrázni daní z masa vůči městu v příslušné výměně daní potrázni za uzavřená prohlášen, se mění a máti znění:

Účastníci na řádu potrázni mají při masu (porážení dobytka), které za doby tohoto předpisu do uzavření město bylo dopraveno a tam podle usky ustanovení, dočasně přistaveno, platit za každou vepřevku, potrázni za každou holuby a dani za porážení, které nemá vbi na přední straně této holuby (podle druhu a množství) uvedené — město tedy vložky nebo toliko dat jeh — maso by ustanovení.

Říkem m. p.

60.

Zákon, daný dne 9. března 1903,

o stanovení číselných knih pro zemědělské zeměměřičství.

S přisvědčením obou sněmoven rady říšské vskl. Ml. se nařídil takto:

Článek I.

Ministr práv se zavazuje, aby ve shodě s občanskými ministry, slyšer předsedou občanské a třicetistupňové komory, ustanovil uspořádání upřesněním pro měřiči správné obrody (masa, úhrny nebo jednotlivě města) desát hodiny, ve kterých zeměměřičství a potrázni úřadkem mohou být konány.

Článek II.

Města ministeria práv a občanské jsou uloženo, aby ve státech uvedených tento zákon, který má být zveřejněn, vplatně.

V Berlíně, dne 9. března 1903.

František Josef m. p.

Kaiser m. p.

Call m. p.

63.

Národní ministerstvo práv ve shodě s ministeriem obchodu ze dne 16. března 1903,

kterým stanoví se dovozní hodnota pro unášené
ovčíbřovky v c. k. Nizkém území a státním
městi Vídní.

Na základě článku 1 zákona ze dne 9. března
1903, č. ř. l. 60, a stanovení dovozní hodnota pro
unášené ovčíbřovky, ustanovuje se ve shodě s ob-

chodním ministeriem, že v Nizkém území a státním
městi Vídní unášené ovčíbřovky (proteřky) pro uná-
šenou vlnu mají vykazovat platěnou cenu
v šase od dovozu až do šestí hodin odpoledne, v šase
pak vlnou dle po platěnou cenu následující v šase
až šestí hodin dopoledne až do šestí hodin od-
poledne. Mimo tože has unášené ovčíbřovky
mající vykazovat býti také s přivolením proteř-
kovic; toto přivolení buďli v ovčíbřovkách poma-
zaných.

Toto národní nařízení nesei dne 19. března
1903.

Karber m. p.

Call m. p.

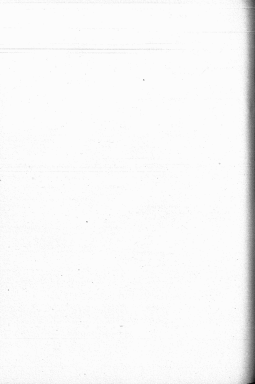

66.

Vyhláška ministeria železničního ze dne 15. března 1903,

je předložena byla říšská k dostavení místní dráhy
z Vejčova nad Úpíjí do Slavonic.

Na základě Nejvyššího směřování byla od dne
1. července 1902 předložena říšská, v § 2 vyhláškou
železničního ministeria ze dne 10. listopadu 1902,
č. ř. č. 152, ustanovená, k dostavení místní dráhy
z ruzohoua prarického do Vejčova nad Úpíjí do Sla-
vonic a k náležející rozhy se at.

Wittich m. p.

67.

Nářízení ministeria financí a vnitra ze dne 19. března 1903,

ímž se provedení zákona ze dne 8. července 1902,
č. ř. č. 144, vydávající se ustanovení o výměře
rovného přijmu obyvatelů obšnických domů v Líšci
a Ústíra.

Na základě § 2, odstavce 2 zákona ze dne
8. července 1902, č. ř. č. 144, o úměrnosti pro-
dávky se odvíjející a kladající byty obšnickými nář-
azuje se takto:

§ 1.

Hraní území město Líšce a představení
Waldburg a Lustman a v politickém okrese Líšce-
kova ležící město Ústíra a městy Auhberg, Harbach,
Pflaster, Unterfelforn, Urkahrwald a Heilman stáží
příslušní se komplexu průmyslových měst, v jehož
obvodu mají platnost máti ustanovení § 2, odstavce 2
světské úředního zákona o vyřazení hranic rovného
přijmu obyvatelů obšnických domů v omezení.

§ 2.

Toto nářízení nabývá moci dnem vyhláše-
ním.

Kocher m. p.

Böhm m. p.

68.

Nářízení ministeria financí a vnitra ze dne 19. března 1903,

ímž se provedení zákona ze dne 8. července 1902,
č. ř. č. 144, vydávající se ustanovení o výměře ro-
vného přijmu obyvatelů obšnických domů v Polci
Čáslavi, Karcově a v okolí.

Na základě § 2, odstavce 2 zákona ze dne
8. července 1902, č. ř. č. 144, o úměrnosti pro-
dávky se odvíjející a kladající byty obšnickými nář-
azuje se takto:

§ 1.

V politickém okrese Pyřchovské se Slavia
ležící města Heřmanice, Hrušková, Karcovky (součas-
ně okres Bohumínovský), Mihalčovice, Mlýnský, Pyř-
chov, Polci Čáslava a Hruškovice a Žimostev.
Poules, Radwanice a Lipnice, Rybčovic, Sazavka
a Kopytovice, Doubrava, Karcov se Solci, Lany,
Olešná a Poruba stáží politickými se komplexu průmys-
lových měst, v jehož obvodu mají platnost máti
ustanovení § 2, odstavce 2 světské úředního zá-
kona o vyřazení hranic rovného přijmu obyvatelů
obšnických domů v omezení.

§ 2.

Toto nářízení nabývá moci dnem vyhláše-
ním.

Kocher m. p.

Böhm m. p.

69.

Nářízení ministeria financí a vnitra ze dne 19. března 1903,

ímž se provedení zákona ze dne 8. července 1902,
č. ř. č. 144, vydávající se ustanovení o výměře ro-
vného přijmu obyvatelů obšnických domů v Tereši
a okolí.

Na základě § 2, odstavce 2 zákona ze dne
8. července 1902, č. ř. č. 144, o úměrnosti pro-
dávky se odvíjející a kladající byty obšnickými nář-
azuje se takto:

§ 1.

Město Tereš se týká představení: Dětčovice, Kladín, Křasels, Gera, Kolonja, Gera, Gausels, Lejzer, Nejen, Horel, Šteritja, Šteder, Dr. Marja, Magdalena dělna a St. Marja Magdalena gerna, jak v poličském okresu Karpaschou letní města. Město a Valtě Otta shodl poličská za kompletní přemýšletých měst, v jakém ohledu mají plněnost sml. zákonem § 2, odstavce 2 zveřejněno v obchodním zákoně o vyznění hranic volného přístupu obyvatelů obchodních domů v město.

§ 2.

Tato název název mod dvan vyhledávacím.

Korber m. p.

Böhm m. p.

70.

Název ministerstva obchodního ze dne 21. března 1903

o vyznění politických zájmů cizinců.

Od 1. dubna 1903 poličské listy, korespondenční listy (kopie), sdělovací písmky, jinde i listy, které jsou k tomu určeny, aby byly zasílány jako telegrafy, mohou být frankovány politickými záměry cizinců, které vyznívají se bezpečnosti za obchodních listů atd.

Zveřejněný poličský, za kterých poličská opatření převzala tento název politických zájmů cizinců, bude vykládány Vládním poličským a telegrafním (Post- und Telegraphenverordnungs-Mat).

Gall m. p.

Zákonník říšský

pro

království a země v radě říšské zastoupené.

Čísťka XXIII. — Vydána a rozcedána dne 28. března 1903.

Obsah: Čís. 71. Náklad v věci do příslušy říšské burzovních rozhodčích soudů k rozhodování sporů v obchodě se zbožím.

71.

**Nářízení ministeria práv ve shodě
s ministeriemi financí, obchodu a
orby
ze dne 26. března 1903**

v věci do příslušy říšské burzovních rozhodčích soudů k rozhodování sporů v obchodě se zbožím.

Na základě § 28 zákona ze dne 4. ledna 1902, Z. R. č. 10, ustanovuje se toto, aby proveden byl § 7 tohoto zákona:

§ 1.

2803-2 se stanovami odlišně byly rozhodli soud k rozhodování sporů v obchodě se zbožím, buďte rozhodli, nežli svůj díl nastoupí, v shodě s tímto zákonem v síle burzy, který vykoná své povinnosti ve všech obchodních, jeho příslušnost do příslušy vadí podle následujícího vzorce přílohy:

„Předseda k Říše Vismohováním a sňatky
všechny a všichni, se svým dílem jako burzovní
burzovní rozhodčí a ustanovení burzovního
předsedy, zejména s tímto zákonem sňatky
rozhodování rozhodnutí.“

§ 2.

Je-li někdo své svolení na rozhodce nebo
když-li odlišně oznámí započítá do seznamu vedeného
podle XVI. článku druhého zákona ze dne 1. srpna
1895, Z. R. č. 112, k civilnímu řádu rozhodců,
burzovní spory, má se obstarati na předsedu shod-
ového soudu, aby ustanovil dne a hodinu příslušy.

Dne a hodina buďte ustanoveny na nejpozdě
o dva dny, nežli dle toho ustanovení přílohy.

Je-li svolení, ani do seznamu započítá rozhodce
nemá svého dílu vykonávat, dělat by mohl do
příslušy vadí.

§ 3.

V věci do příslušy burzovního soudu do příslušy
burzovní, pro burzovní rozhodce odlišně sňatky, pro
jejich vedení mají platnost přílohy § 406, Z. R.
jednotlivě burzovní pro své povinnosti před a druhé sňatky ze
dne 5. března 1897, Z. R. č. 112.

§ 4.

Burzovní spory nejpozdě do 2. dubna 1903
mají se obstarati na předsedu shodového soudu, aby
do příslušy vadí byly oznámí, které jsou na rozhodce
ustanoveny v čas, kdy sňatky ze dne 4. ledna 1902,
Z. R. č. 10, rozhodce soud.

Kerber m. p.

Call m. p.

Röhm m. p.

Giovannelli m. p.

Zákoník říšský

pro

království a země v radě říšské zastoupené

Částka XXIV. — Vydána a rozosílána dne 29. března 1903.

§ 2.

Vyhlaška e. k. finančního ministra ze dne 25. března 1903

o splacení a odkápení obilných jednotekého dílu státního.

Dne 27. února 1903 uplynula lhůta vyhlášená e. k. finančním ministrem ze dne 18. února 1902, č. R. E. 28, položená, ve které přihlížejou kti mohli obilnice této vyhlášené ke koncesi zvláštních družstev jednotekého státního dílu v zemi a v koncesi mání účektivně 4/3 procenty úrovně, aby byly hotové splaceny.

Vzhledem k této lhůtě ke splacení přihlížejí obilnice uvedených družstevných družstev vprevidějí se této na příčinu hotového splacení a doplnění dne 1. května 1903 a s tím účinkem, že tyto dny přetane státním vprevidějných obilnic.

Vprevidějí obilnice budou splaceny dne 1. května 1903 splácen jmenovitě hodnotou, a to:

- obilnice německé (paprové) renty třicetkrát litého lacinu—horvaz, při čemž nahrazeny budou 4-procentní hypotécké drůky od 1. ledna až do 1. května 1903 jmenit, za každých jmenovitých 100 státek úrovně K 202-10;
- obilnice německé renty třicetkrát litého lacinu—horvaz, při čemž nahrazeny budou 4-procentní hypotécké drůky od 1. ledna až do 1. května 1903 jmenit, za každých jmenovitých 100 státek úrovně K 202-10;

obilnice německé (paprové) renty třicetkrát litého lacinu—horvaz, při čemž nahrazeny budou 4-procentní hypotécké drůky od 1. ledna až do 1. května 1903 jmenit, za každých jmenovitých 100 státek úrovně K 202-10.

Obilnice uvedených družstev ke splacení splaceny předložený nárok, který přihlížka přijde, a to obilnice doručení státní a kupony dne 1. listopadu, vztahem 1. července 1903 a poslední dospělými a s tímto k nim náležitými, jsou by obce malá náležitých, jimi nedospělých kuponů vráten byl s vyhlášeného kapitálu.

Splacení vřazen se v Rakousku-Uhersku v korunách, v Německu v markách n. m. f., ve Francouzsku, Belgicku a Švýcarsku ve frankách, v Španělsku v nizozemských slatcích, v Anglicku v librách Sterlink, a to v nizozemských slatcích podle předloženého směšovacího kurzu, do účelů náhrada se dít.

Abby splaceny byly na jedno náleží, vřazen vřazenost obilnice uvedených družstev, nebo splaceny podstatky pro vřazení (přeměna v papry doručení státní) předložen. při čemž o předložených vřazenostech předložen předloženou směšovací nebo směšovací drůdu pokračuje se k předloženému nároku, nahrazením ve vřazení se dne 18. února 1902 a při dne 18. března t. r. prošlo, jakož i co se týče nejnovější obilnice na vřazenost náleží hotové vřazených pokračuje se k obilnicím náleží e. k. říšského ministeria vřazení ze dne 18. února 1902, par. č. 922. Nahrazení vřazení pro e. k. vřazení (Niederwertungsbeitrag) ze dne k. e. k. Hess, T. č. 107.

Poučení

o choleře drábeže (tyfoidu drábeže) a opatřeních, aby byla potlačena.

1. Příznaky a rozšíření nemoci.

Cholera drábeže jest infekční, velmi snadně přenosná nemoc. Hlavní příznaky jsou domácí drábež, zejména střevce, krůpy, hny a kašlání, a často zároveň iho vypuknutí smrtelné křeče.

Zdání drábež začíná se nejčastěji uvolněním plic, kousáním nemocného drábeží. Někdy to také nemoc může rozšířit iho drábeží, která také nemocí potla, a vředy a odpačky (vřed, trus, krv, mřivost, pětina atd.) svých nebo svých nemocných střev, nos, kašlání atd. Cholera drábež může se také šířit nakládáním, se přijde na ulicích nebo pastřích, do potrubí nebo koutů, kterých nemocní drábež často opouštějí.

2. Známky cholery drábeže.

Nákaza drábeže jest se nejprve tím, že drábež rychle začíná. Hny, střevce a kašlání atd. pocházejí často, až následně příznaky nemoci na nich nemocný bývá zpozorován.

Příznaky potla, zpozorujeme po prvních dnech, že někdy někdy jsou velmi a smrtelné, se mají při ústředí, křivka dala vředy, se mají vředy křivky, smrtelné vředy a smrtelné průjmy bývá. Trus jest nejprve kašlání a následně hny, potla, křivky, vředy a vředy.

3. Jak cholera drábeže může být nemocena.

Začlenění nákazy může nemocný bývá, když se těchto opatření:

- neobpůjme-li si, zejména v domácnosti nemocného drábeže;
- odstraníme-li se následně odpačky vředy drábeže, která v domácnosti byla velmi nebo opouštějí;
- neopouštěme-li drábež na ulicích, pastřích, potrubí atd., se koutů vředy drábež;
- neopouštěme-li drábež do domů.

Někdy může objevit se ho koupit vředy drábeže, na příklad pro plamena, odpačky se, aby chom J po 6 at 8 dní ve vředy prvně nemocného chom a uprve potom do smrtelné hny dala, následně se ho nemocného ho vředy příznaky nemoci.

Jakože ochranné opatření vředy se ho ochranné ochranné.

4. Opatření po vypuknutí cholery drábeže.

Účinné ochranné drábeže bývá jest v prvních ho vředy a prve se neodpačky. Mnoho vředy jest nemocný vředy. Účinné vředy a následně odstraní, používají se také v vředy připadají vředy.

skládati cestu, a nikdo se mi dohodil náznak „připnutí prouta podle § 12, Petrus odstavce, 15 a) nikdo v domě v jedné věci“.

Při legitimaci k uplatňování práva pro skládati cestu vydaných podle vyřizování vládním úřadem úřadu kolkových poplatků ustanovený v § 12 zákona ze dne 19. srpna 1902, č. 24, §. 123.

Co se týče uplatnění, jak kolkový poplatek má být upraven, podle přání vládního úřadu ustanovení článku 14 12 vyřizování nákladů ze dne 27. srpna 1902, č. 24, §. 123.

6. Pokud při přístupu polodělníků má být náhrada nákladů, vztahuje se tento nárok také na náhradu kolkových nákladů, kterých přitom se přičítá přístupu uplatnění na jednotlivé postátní. Tato náhrada bude v cestovních dle polodělníků.

7. Namítá-li by jednotlivých postátníků pro skládati cestu vydaných být uplatnění, takže tyto postátníky odstavce, vztahuje vztahy a za ně státní (§. 8) vyřizuje.

8. Přitom mají potvrdit, že skládati legitimace vydané pro skládati cestu, delšího času, má a má vztah.

9. Náklady, které jsou spojeny s vyřizování legitimací pro skládati cestu vyřizují, budou náklady za každou cestovní cestu jako vyřizování odstavce, se kterými skládati přitom se uplatňuje.

10. Ustanovení ovládnutí vztahuje se k skládati cestu, pro které přitom má být postátní.

11. O postátních na jednotlivé vyřizování, které — jako se př. a. k. př. vztahují dle článku Ferdinanda — dopraví postátní cestu vyřizují, budou odstavce vládním úřadem postátní vyřizování.

12. Toto ustanovení má být dnem 1. dubna 1902.

Koerber m. p.	Walserscheid m. p.
Wittich m. p.	Rehm m. p.
Hartel m. p.	Reich m. p.
Call m. p.	Giovannelli m. p.
	Přístak m. p.

Zákoník říšský

pro

království a země v radě říšské zastoupené

Číslo XXVII. Vydána a rozosílána dne 1. dubna 1903.

Ostaty: (Čís. 75 a 76.) 75. Výnos o osvobození od daní šrobového cukru, kterého upotřebuje se k živnostenským účelům v textilním, tabákovém a papírenském průmyslu atd. — 76. Vyhlášení, že předložena byla lista k dotazům vlády dotýkajícího se — (Bachem (Dyab).)

75.

Výnos ministeria finančního ze dne 23. března 1903

o osvobození od daní šrobového cukru, kterého upotřebuje se k živnostenským účelům v textilním, tabákovém a papírenském průmyslu atd.

Na základě § 7 zákona ze dne 21. ledna 1903, č. č. l. 26, ve shodě s královským ústavním finančním ministeriem šrobový cukr, jehož užívání šrobového cukru po předložení listů živnostenských průmyslníků živnostníkům, aby jeho upotřebili k živnostenským účelům v textilním, tabákovém a papírenském průmyslu atd., osvobožuje se za následujících podmínek od spotřební daně v § 3, č. 2 zákona v daní z cukru ustanovené:

1. Podnikatelé průmyslu na šrobový cukr, kteří chtějí domáhnouti této výjimky, podávají k tomu povolení finančního úřadu první třídy. Toto povolení bude k přímému užívání na odvolání v každém případě zdarma sděleno šrobováckému cukrovaru na šrobový cukr, kteří předložili k tomu živnostenské listy alespoň 100 metrilových cestů cukru.

Epochy by musely být určeny, když povolení uváděné od následně podle textu zákona šrobového cukru sděleno. Povolení může být také odloženo, když by se například jednalo o šrobové cukr

podobný v tomto předpisu uvedené, se kterých povolení se dává.

V každém ze těchto povolení bude uvedeno množství, se kterých živnostník má se domáhat a ve kterých živnostenských cukr má se šrobového cukru má být užíván. Kromě toho podnikatel má povinnost, že se podrobuje kontrolám úředním, které již jsou nebo snad ještě budou nařízeny, a že se uvádějí následně větší výdaje na cukrovnu a dárky, včetněho strážní a mýtné, které by šrobovácký úřední živnostníkům šrobové výjimky vznikly.

2. Každá šrobovácká živnost šrobového cukru, která požádá cukr větší množství obstarat, musí nejpozději 48 hodin dříve podle předchozího výnosu a ve dvojím stejnopisném příkladě kontrolnímu úřadu v povolení uvedených uvést. Živnostník musí se domáhat toliko ve výnosu pro každou šrobovou.

3. Živnostník předložit musí za každých 100 kilogramů šrobového cukru 44 stupňů živnostenských upotřebeno 5 kilogramů krystalizovaného, technicky čistého chloridu vápenného (v podobě šedé, čísla 50 procentového roztoku). Úřední povolení se, aby si sama živnostník předložit epochy.

Tento roztok musí obsahovat za deseti kontrolních epochách 100 gramů, že požádá 1 kilogram má rozpustit se v 1 litru teplé vody a že takto získaný roztok rozpuštěním nebo dárkou přidáním má uvést se na poměrku váha 1:10 at 1:10 (počítání se 22 at 22 stupňů živnostenských) at 10

Výnos a

Forma 4.

Druh:

Oblasť zdravotnej starostlivosti:

Fyzická osoba:

O b l a s t k a

originál

duplikát

číslovarný N. S. a súvisiací deontologický štandard
 súvisiaceho so zdravotnou starostlivosťou.

Mená, sex	Príjmená	Vekový prí- stih, so špecif- nou deontologickou ú- lohou	Príslušnosť k zdravotníckemu úst- radu	Začiatok a koniec prácej, so špecif- nou deontologickou ú- lohou	Pracovisko
1	2	3	4	5	6

.....

(Príloha č. 1)

Výtizení.

1. Obdobího dne
2. Množství obilnin kofoluzních k destaraci určených v kilogramech
3. Účaje o destaracímzdě od:

Účejní číslo	Značka	Hrubá váha	Třís	Čistá váha jednotlivě a dohromady	
		suché nádoby			
suché dřevěné nádoby		v kilogramech			
Číslem					

4. Svezení polních výrobků rajských
5. Zapis jako příjem v nápisu pod pol.

(Město), dne

.
[Podpis úředních úřadů.]

Výročie h.

Začiatok

Začiatok rokov

Zápisok č. 15.

vydaný dňa č. a prijatý
 v súlade so štatútom Slovenskej republiky na deň od 19 . . .
 až do 19

(Pozor! v. l. Slovenska na deň 19 č.)

Tento zápisok obsahuje so z listy, ktoré jsou protikopie zápisov číselných rozpisov.

. č. 19



Podpis

70.

Vyhláška ministeria železničného ze dne 26. března 1903,

o provedení železničního spojení k dostavbě železniční dráhy
Prasovuk—Buzhara (Dybnov).

Na základě Nejvyššího rozkazu železničního ministeria
z 2. března 1903.

Železniční spojení k dostavbě železniční dráhy
Prasovuk—Buzhara (Dybnov) a k zřízení zastávek
na ní provedena až do 15. března 1903.

Wittich m. p.

Zákonník říšský

pro

království a země v radě říšské zastoupené

Číslo XXVIII. — Vydána a zveřejněna dne 4. dubna 1903.

Číslo: Čís. 77. Císařský patent, jímž svolává se zemský snímek Dolnorakouský, Štyrský a Korutancký.

77.

Císařský patent, daný dne 3. dubna 1903,

jímž svolává se zemský snímek Dolnorakouský,
Štyrský a Korutancký.

My František Josef První,

a Boží milostí císař Rakouský;
král Uherský a Český, Dolnorakouský, Char-
vatcký, Slavenský, Halický, Vladiměřský a
Illyrský; král Jeruzalémský ašd.; arcivej-
voda Rakouský; velkovévoda Toskánský a
Královský; vojvoda Lotarinský, Salcburský,
Štyrský, Korutancký, Kraňský a Bukovin-
ský; velkokníže Sedmihradský; markrabě
Moravský; vojvoda Horní a Dolnorakouský,
Modenský, Parmanský, Piacenzský a Genov-
ský, Ovestřížský a Záhorský, Těšínský, Fur-
lancký, Dubrovnický a Zadarcký; knížecí
hrabě Babenberský a Tyrolský, Kyburcký,
Gorický a Gradický; kníže Trévantský a
Savojenský; markrabě Horní a Dolnorakouský
a Italský; hrabě Habsburský, Földvárcký-

ský, Bregenský, Sonnenberský ašd.; pán
Trafancký, Kolbarský a na Slavensku kra-
jští; velkovévoda vojvodství Srbského ašd.
ašd.

svědomě řídíme a všíhli dle níže:

Zemský snímek území Korutanického svolává
se na den 16. dubna 1903 do svého územního
obvodu.

Na příkazě Národního zastupitelstva území
zemské svolává se území Dolních Rakous a území
Štyrského svolávají se svolává se na den 16. dubna
1903 do svých územních obvodů, aby opět
společně svou území.

Snímek v Národním zastupitelstvu a území
svolává se dne 3. dubna 1903 do svého územního
obvodu, parocím Národního zastupitelstva a území.

František Josef m. p.

Koerber m. p.	Wepersheim m. p.
Wittich m. p.	Böhm m. p.
Hartel m. p.	Essak m. p.
Call m. p.	Sieranelli m. p.
	Piptak m. p.

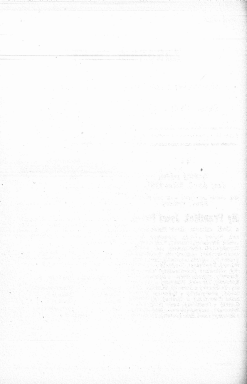

Zákoník říšský

189

království a země v radě říšské zastoupené.

Čísťka XXIX. — Vydána a rozvolána dne 5. dubna 1903.

Článek (Čís. 75—80.) 75. Nařízení, kterým určují se předpisy (vyhlášky) platné na zemědělských burzách pro obchodní podmínky a pro vyřizování burzovních obchodů a zapovídají se obchody a oběhy nebo nepřímými výrobky na základě předpisů pro burzovní obchodní podmínky. — **76.** Nařízení, jež povolávají se řízení do správy zemědělských burz. — **80.** Nařízení, jež vylučují se předchozí ustanovení pro zemědělské burzy.

75.

Nařízení ministerií vnitřní, financí, obchodu a práv ze dne 3. dubna 1903,

Kterým určují se předpisy (vyhlášky) platné na zemědělských burzách pro obchodní podmínky a pro vyřizování burzovních obchodů a zapovídají se obchody a oběhy nebo nepřímými výrobky na základě předpisů pro burzovní obchodní podmínky.

Na základě §§ 8 a 12 zákona ze dne 4. ledna 1903, Z. Ř. č. 10, kterým ustanová a doplňuje byl zákon ze dne 1. dubna 1873, Z. Ř. č. 67, a organizační laws, nastupuje se takto:

§ 1.

V příloze I tohoto nařízení jsou uvedeny předpisy (vyhlášky), na základě zákona ze dne 1. dubna 1873, Z. Ř. č. 67, na přitomno upravení obchodních podmínek a vyřizování burzovních obchodů vplněná a na zemědělských burzách — a to na burze pro zemědělské výrobky ve Vídní, Linzi a plodivost burze, pražské plodivost burze, bývalé-berolínské plodivost a rožnovské burze a na burzovních

plodivost burze — plátek, které stáčí podle § 8 zákona ze dne 4. ledna 1903, Z. Ř. č. 10, mají mocti postoupit.

§ 2.

Pokud ustanovení předpisů v § 1 uvedených upravují teritorijní oběhy a oběhy nebo nepřímými výrobky, pokračova tato ustanovení mocti být dále, kteréhož zákon ze dne 4. ledna 1903, Z. Ř. č. 10, počne působiti, to jest dnem 10. dubna 1903.

Tato ustanovení jsou zrušena v příloze II k tomuto nařízení.

§ 3.

Části ustanovení předpisů v § 1 dotčených pokračova mocti na jednotlivých zemědělských burzách, jakžto mocti, podle § 8 zákona ze dne 4. ledna 1903, Z. Ř. č. 10, vylouč předpisy na přitomno upravení obchodních podmínek a vyřizování burzovních obchodů (vyhlášky) nadtož mocti, napřímo stáčí dnem 31. prosince 1903; až do tohoto času budou tato ustanovení v platnosti zachována jako předchozí ustanovení ve smyslu § 22 zákona ze dne 4. ledna 1903, Z. Ř. č. 10.

§ 4.

Na základě § 12 zákona ze dne 4. ledna 1903, Z. Ř. č. 10, zapovídány jsou postupy 10. dubna

1903 obchody a obilky nebo mlýnskými výrobky, při kterých se získal polepsa jím v § 2 uvedeném ustanovení pro termínový obchod a obilky nebo mlýnskými výrobky, ať jsou tyto obchody na hraně nebo mimo ní uzavřeny.

§ 5.

Podle § 4 jsou tedy započítány obchody dle ní v ustanoveních pro termínový obchod a obilky nebo mlýnskými výrobky § 2) ustanoveného,

1. když při uzavření uzavřeno, že tyto obchody mají vyřazený nebo upravený být podle vypravěného a křivěčného listu pro ml. v těchto ustanoveních předepsaného, nebo

2. když ten předchází úmluvy vyřazení nebo upravení obchodů dle se podle vypravěného a křivěčného listu pro tyto obchody v těchto ustanoveních předepsaného.

Plátno připadá mezi tři vyřazená, že pro specializovaní vyřazení a křivěčného nebo úmluvy se může uplatňovat burzovního sekretariátu nějaké jest opatření bylo učiněno.

§ 6.

Obchody, které jsou podle §§ 4 a 5 započítány, mají v tomto ohledu a termínu patřit mateřky v zákoně ze dne 4. ledna 1903, Z. ř. č. 10, uveden.

§ 7.

Toto nařízení nabude moci účinnou se účinnou ze dne 4. ledna 1903, Z. ř. č. 10, to jest dne 10. dubna 1903.

Kerber m. p.

Call m. p.

Hákm m. p.

Giovanni m. p.

Přidavek I.

Předpisy

190

upravení obchodních podmínek a vyřizování bursovních obchodů:

a) na burse pro zemědělské výrobky ve Vídni:

„Ustanovení pro tisk (vyhlášky)* zemědělských ve Vídni bursovně vyřizovaných vyhlášených předcházetru vědecké placování a množství burzy a bursové burzy pro zemědělské výrobky ve Vídni vyřizání nebo změna:

vyhláška ze dne 10. listopadu 1886, Věstník č. 23, kterou vyřizány byly nové vyhlášky;

vyhláška ze dne 17. května 1888, Věstník č. 14, o změně bursovních vyřizování;

vyhláška ze dne 23. května 1888, Věstník č. 15, kterou vyřizána byla ustanovení pro obchod s čimovými;

vyhláška ze dne 5. prosince 1889, Věstník č. 42, kterou změněn byl § 86 lit. a) vyřizování;

vyhláška ze dne 1. prosince 1890, Věstník č. 28, kterou vyřizána byla ustanovení pro obchod se dřevními a porcelány;

vyhláška ze dne 3. prosince 1891, Věstník č. 24, kterou změněn byl § 82 vyřizování;

vyhláška ze dne 29. dubna 1892, Věstník č. 13, kterou vyřizána byla změněna ustanovení pro obchod se ovocem a čimovými;

vyhláška ze dne 22. ledna 1893, Věstník č. 6, kterou změněn byl § 80 vyřizování;

vyhláška ze dne 19. října 1893, Věstník č. 26, kterou změněn byl § 65 vyřizování;

vyhláška ze dne 22. května 1894, Věstník č. 12, kterou změněn byl § 99 vyřizování;

vyhláška ze dne 23. dubna 1896, Věstník č. 13, kterou doplněny byly vyřizování vzhledem ke slovo „přírodnosti“;

vyhláška ze dne 26. června 1896, Věstník č. 21, kterou změněny byly §§ 1, 25, 27, 43, 45, 47, 52, 54, 58, 60, 61, 62, 65, 74 a 78 a změněn byl § 88 vyřizování;

vyhláška ze dne 27. srpna 1897, Věstník č. 2, kterou změněn byl § 80 vyřizování;

vyhláška ze dne 5. března 1897, Věstník č. 5, kterou změněna byla vyřizování ustanovení pro obchod s pekáři s Dolních Rakouských zeměmi;

vyhláška ze dne 8. srpna 1898, Věstník č. 10, o burse termínů;

vyhláška ze dne 27. prosince 1899, Věstník č. 25, kterou změněny byly §§ 8, 64, 68, 88, 100, 104, 110, 121, 122, 143, 145, 165, 172 a 184 a VI. částek vyřizování ustanovení vyřizování;

vyhláška ze dne 11. srpna 1900, Věstník č. 22, kterou změněn byl § 89 lit. a) vyřizování;

vyhláška ze dne 26. června 1902, Věstník č. 11, kterou doplněn byl § 89 vyřizování;

vyhláška ze dne 1. prosince 1902, Věstník č. 68, kterou s platností od 1. ledna 1903 změněna byla některá obchodní ustanovení k bursovním termínovým obchodům se vlnobáňmi;

b) na burse předcházetru burzy:

„Ustanovení pro tisk (vyhlášky)* předcházetru burzy dne 8., 9. a 10. června 1897 změněna a vyřizování s bursovním ustanovení vyřizování;

vyhláška předcházetru s prosince 1898, kterou změněn byl § 7 vyřizování;

uznesení předložena ze dne 5. února 1901 o ustanovení nové obli. lesního a jatečnického seznamu, čl. 10 a 11;

uznesení předložena ze dne 22. února 1901 o ustanovení nové měřky;

g) na právní předpisové kůry:

„Ustanovení pro třída (vyřazení)“ následující, ve Všeobecném kůrovém vyhlášení vyhlášenými nové právní předpisové kůry určené nebo změněné:

vyhlášení ze dne 6. června 1898, Věstník č. 5, o vyřazení pro stánek se seznamem měřicím řepy;

vyhlášení ze dne 8. června 1898, Věstník č. 6, kterým vyřazení byly nové měřicím a měřicím vyřazení kůry vyřazení pro seznam řepy měřicím;

vyhlášení ze dne 8. června 1900, Věstník č. 2, kterým měřicí byl § 2 měřicím vyřazení a jatečnického seznamu;

vyhlášení ze dne 11. června 1900, Věstník č. 3, kterým měřicí byl § 5 měřicím vyřazení pro stánek a jatečnického seznamu;

h) na šjvobřadnické předpisové a měřicím kůry:

uznesení Šjvobřadnické vyřazení pro šjvobřadnickou předpisovou a měřicím kůry čl. Šjvobřadnické 1877 (91. paragraf);

i) na čerovnícké předpisové kůry:

„Ustanovení pro třída (vyřazení)“ následující, ve Všeobecném kůrovém vyhlášení vyhlášenými předpisové čerovnícké předpisové kůry vyřazení nebo změněné:

vyhlášení ze dne 20. června 1894, Věstník č. 6, kterým vyřazení byly nové vyřazení;

vyhlášení ze dne 13. června 1895, Věstník č. 5, kterým vyřazení byl § 5 vyřazení;

vyhlášení ze dne 2. ledna 1900, Věstník č. 2, kterým měřicí byly §§ 6, 24, 53, 71, 75, 83, 84, 90, 102, 112, 113, 118, 120, 126, 136, 138, 143, 145, 150 a 155 vyřazení.

Příloha II.

Ustanovení,

která

týkají se termínového obchodu a obilím nebo mlýnskými výrobky:

a) na burse pro zemědělské výrobky ve Vídni:

z ustanovení pro třito (ryplost) v příloze I pod lit. a) uvedených:

§ 16, 1. odstavce;

z § 22 věta: „když obilí nebo mlýnské výrobky se nakládají ustanovení, která v těchto ryplostech

jsou předepsána pro termínový obchod (§ 20)“;

§ 25;

§ 27;

z § 28 ústřední věta: „U termínových obchodů není platnosti ustanovení lit. b) v § 43“;

§§ 33 až včetně 37;

z § 38 slova: „Prodejní sazobní obilí, vnitřní“;

z § 34 slova: „Ústřední obilí, vnitřní“;

b) na burse pro zemědělské výrobky v Praze:

z ustanovení pro třito (ryplost) v příloze I pod lit. a) uvedených:

z § 7 odstavce 6;

z § 12 slova: „podle ustanovení pro termínový obchod předepsaných obilí“;

§ 20;

z § 47 slova: „jakž i při prodejích sazobního obilí“; a slova: „vnitřní sazobní věta

každého roku ustanovení (§ 20)“;

§§ 127 až včetně 138.

80.

Nařízení ministerii obchodu, financí,
obchodu a práv
ze dne 3. dubna 1903,

jaké vytkají se přechodní ustanovení pro zemědělské hosp.

Na základě §§ 24 a 25 zákona ze dne 4. ledna 1903, Z. R. č. 10, kterým změnila a doplnila byl zákon ze dne 3. dubna 1870, Z. R. č. 57, o zemědělské burze, naříká se takto:

§ 1.

K terénu obchodní burzy, prováděje se požadavky ustanovení rozpisu burzovního řádu v obli a výnosných výnoscích, sestávajících se, dle dle zákona ze dne 4. ledna 1903, Z. R. č. 10, článků §§ 7, 8, 9, ustanovení 1, 10 a 14 a 15 at 16.

Terénu obchodní burzy nebude práva patřiti, dle z ustanovení burzy ve svých zákona ze dne 4. ledna 1903, Z. R. č. 10.

Paragraf 8 tohoto zákona bude platit takto a bez odchylna, že ke každému předpisu vydaných od burzovní správy k dopravě palivních a k vyřazení obilných a sádků a výnosných výnosků, jaká i k výnosu zemědělských výnosků je třeba takto sestavit příslušnými ministerii a že navrhuje se, aby provedeno bylo řízení v § 8 zákona rozpisu.

Sestavení podle přechodního ustanovení dle zákona ze dne 3. dubna 1903, Z. R. č. 10.

§ 2.

Správa zemědělské burzy přechází v čase, kdy zákon ze dne 4. ledna 1903, Z. R. č. 10, přechází podle ustanovení řízení od dne, kdy nová burzovní správa na základě tohoto zákona a burzovních stanov bude účinná.

§ 3.

Nový burzovní správy byla účinná, pokud se týká ve svých podmínkách po tom, kdy zákon ze dne 4. ledna 1903, Z. R. č. 10, přechází podle ustanovení stanov burzovního řádu v obli, kteří tímto způsobem do burzovní správy mají být vstoupili.

§ 4.

Burzovní terénu obchodu a sádků nebo výnosných výnosků, které od dne 10. dubna 1903 jsou nejnověji vytkány, musí dne 10. dubna 1903 a burzovního terénu obchodu být obilných, při čemž úřední burze sestavit strany, sádků, množství a cena.

§ 5.

Kompl nebo prodej podle § 6 obilných měřena ve řízení od 10. at včetně do 30. dubna 1903 také uzavřeno příslušného zemědělského obchodu být tržby nebo úhrady. Avšak také takové obilné buď obilné uplatněno v § 4 ustanovení. V takovém případě musí obilné podle ustanovení §§ 4, 5 a 6 měřeno ze dne 3. dubna 1903, Z. R. č. 10.

§ 6.

Obchody podle §§ 5 a 6 obilných měřena jedná se včetně do 30. dubna 1903 skutečným uplatněno a převzetím nebo odložením být vyřazení nebo upraveny podle řízení, které ve předpisích vydaných od burzovní správy k vyřazení burzovní obilných měřeno jest pro tyto obchody § 2 a přílohu II měřeno ze dne 3. dubna 1903, Z. R. č. 10, a z přílohy burzovních burzovních stanov.

§ 7.

Tato nařízení nebude moci použít se účinná ze dne 4. ledna 1903, Z. R. č. 10, to jest dne 10. dubna 1903.

Kocher m. p.

Call m. p.

Bilka m. p.

Giovannelli m. p.

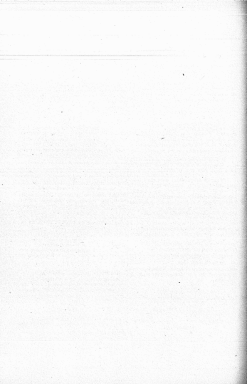

Zákonník říšský

pro

království a země v radě říšské zastoupené.

Čísťka XXX. — Vydána a rozestána dne 7. dubna 1903.

Poznámka: Čís. 31. Nařízením, jímž by provedení zákona ze dne 8. března 1902 a ústavůh pro domy se obstarávali a lastovní byty důstojněji ustanovuje se nejvyšší ústřední takových domů v politickém okrese Fyřtáchtém ve Slezsku.

§ 1.

Nařízení ministerií vnitř a financí ze dne 4. dubna 1903,

jímž by provedení zákona ze dne 8. března 1902, Z. ř. č. 144, a ústavůh pro domy se obstarávali a lastovní byty důstojněji ustanovuje se nejvyšší ústřední takových domů v politickém okrese Fyřtáchtém ve Slezsku.

§ 1.

Dodatkem k ministeriáckému nařízením ze dne 13. února 1903, Z. ř. č. 47, ustanovuje se podle

§ 11, 1, odstavce 1 zákona ze dne 8. března 1902, Z. ř. č. 144, a ústavůh pro domy se obstarávali a lastovní byty důstojněji, ústřední kapitálu, který vynaloží se na nábytk stavební a na stavební náklady takového domu, v politickém okrese Fyřtáchtém ve Slezsku na nejvýše 2%, $\frac{1}{2}$.

§ 2.

Toto nařízení nabývá moci dnem vyhlášení.

Kaufer n. p.

Báhm n. p.

THE UNIVERSITY OF CHICAGO
LIBRARY

THE UNIVERSITY OF CHICAGO LIBRARY

1000 S. EAST ASIAN BLDG. CHICAGO, ILL. 60607

For information on our services, please contact the University of Chicago Library at the above address or by telephone at (773) 936-3300.

Our hours of operation are 10:00 a.m. to 6:00 p.m., Monday through Friday. We are closed on weekends and holidays.

For more information, please visit our website at <http://www.lib.uchicago.edu>

Our collection includes books, journals, and electronic resources. We also offer research assistance and interlibrary loan services.

For a complete list of our services and contact information, please see our website.

Zákoník říšský

pro

království a země v radě říšské zastoupené.

Částka XXXI. — Vydána a rozšířena dne 11. dubna 1903.

Obzvláště Čís. 55. Nařízení, jímž se provádějí zákona ze dne 8. srpna 1902 o dani z domů se zahrádami a lesními lány dělnickými ustanovuje se nejvýše sázební takových domů v Berlíně a Graftěnu.

§ 2.

Nařízení ministerií vnitra a financí ze dne 4. dubna 1903,

jímž se provádějí zákona ze dne 8. srpna 1902, E. N. S. 144, o dani z domů se zahrádami a lesními lány dělnickými ustanovuje se nejvýše sázební takových domů v Berlíně a Graftěnu.

§ 1.

Podle § 11, 3. odstavce 1 zákona ze dne 8. srpna 1902, E. N. S. 144, o dani z domů se zahrádami a lesními lány dělnickými, který vypočítá se na každý starostánek a na starostánek náklady takových domů, ustanovuje se ve království berlínské a Graftěnu se nejvýše 27,5%.

§ 2.

Toto nařízení nabývá moci dnem vyhlášení.

Kaerber m. p.

Böhm m. p.

Zákoník říšský

1890

království a země v radě říšské zastoupené

vydání se ve sbírkě s. k. decret a ústní listiny ve Vídni, v I. díle, v čísle Stenogramm 5. 28, též též roku 1860 v jazyce německém, vlášském, českém, polském, rusinském, slovinském, chorváckém a rumunském.

Přeloženo za celý rok 1903 každého těchto omeza vydání stojí 8 K., neboť se pro něj dlehlá nebo není se poslat (bez portu) po poště.

Předhláší se ve sbírkě s. k. decret a ústní listiny, I. díle, Stenogramm 2. 28, též též odloženy být mohou jednotlivé ročníky a čísly.

Ka přeložením knihy přílohy zároveň poslat, poskytl také po zaplacení předplatitel Zákoník říšský se může.

Zákonky německé za celkový rok lze dostat za tyto ceny:

ročník 1867 za	8 K 80 h	ročník 1867 za	8 K — h	ročník 1868 za	2 K 80 h
1868	10 — 50	1868	4 — —	1869	4 — 50
1869	5 — 50	1869	5 — —	1870	5 — —
1870	5 — 50	1870	5 — 50	1871	5 — 50
1871	5 — 50	1871	5 — —	1872	5 — —
1872	5 — 50	1872	5 — 50	1873	5 — 50
1873	5 — 50	1873	5 — —	1874	5 — 50
1874	5 — 50	1874	5 — —	1875	5 — —
1875	5 — 50	1875	5 — 50	1876	5 — —
1876	5 — 50	1876	5 — —	1877	5 — —
1877	5 — 50	1877	5 — 50	1878	5 — 50
1878	5 — 50	1878	5 — —	1879	5 — 50
1879	5 — 50	1879	5 — 50	1880	5 — —
1880	5 — 50	1880	5 — —	1881	5 — 50
1881	5 — 50	1881	5 — 50	1882	5 — —
1882	5 — 50	1882	5 — —	1883	5 — —
1883	5 — 50	1883	5 — 50	1884	5 — —
1884	5 — 50	1884	5 — —	1885	5 — —
1885	5 — 50	1885	5 — 50	1886	5 — —
1886	5 — 50	1886	5 — —	1887	5 — 50
1887	5 — 50	1887	5 — 50	1888	5 — —
1888	5 — 50	1888	5 — —	1889	5 — 50
1889	5 — 50	1889	5 — 50	1890	5 — —
1890	5 — 50	1890	5 — —	1891	5 — 50
1891	5 — 50	1891	5 — 50	1892	5 — —
1892	5 — 50	1892	5 — —	1893	5 — 50
1893	5 — 50	1893	5 — 50	1894	5 — —
1894	5 — 50	1894	5 — —	1895	5 — 50
1895	5 — 50	1895	5 — 50	1896	5 — —
1896	5 — 50	1896	5 — —	1897	5 — 50
1897	5 — 50	1897	5 — 50	1898	5 — —
1898	5 — 50	1898	5 — —	1899	5 — 50
1899	5 — 50	1899	5 — 50	1900	5 — —
1900	5 — 50	1900	5 — —	1901	5 — 50
1901	5 — 50	1901	5 — 50	1902	5 — —
1902	5 — 50	1902	5 — —	1903	5 — 50
1903	5 — 50	1903	5 — 50	1904	5 — —
1904	5 — 50	1904	5 — —	1905	5 — 50
1905	5 — 50	1905	5 — 50	1906	5 — —
1906	5 — 50	1906	5 — —	1907	5 — 50
1907	5 — 50	1907	5 — 50	1908	5 — —
1908	5 — 50	1908	5 — —	1909	5 — 50
1909	5 — 50	1909	5 — 50	1910	5 — —
1910	5 — 50	1910	5 — —	1911	5 — 50
1911	5 — 50	1911	5 — 50	1912	5 — —
1912	5 — 50	1912	5 — —	1913	5 — 50
1913	5 — 50	1913	5 — 50	1914	5 — —
1914	5 — 50	1914	5 — —	1915	5 — 50
1915	5 — 50	1915	5 — 50	1916	5 — —
1916	5 — 50	1916	5 — —	1917	5 — 50
1917	5 — 50	1917	5 — 50	1918	5 — —
1918	5 — 50	1918	5 — —	1919	5 — 50
1919	5 — 50	1919	5 — 50	1920	5 — —
1920	5 — 50	1920	5 — —	1921	5 — 50
1921	5 — 50	1921	5 — 50	1922	5 — —
1922	5 — 50	1922	5 — —	1923	5 — 50
1923	5 — 50	1923	5 — 50	1924	5 — —
1924	5 — 50	1924	5 — —	1925	5 — 50
1925	5 — 50	1925	5 — 50	1926	5 — —
1926	5 — 50	1926	5 — —	1927	5 — 50
1927	5 — 50	1927	5 — 50	1928	5 — —
1928	5 — 50	1928	5 — —	1929	5 — 50
1929	5 — 50	1929	5 — 50	1930	5 — —
1930	5 — 50	1930	5 — —	1931	5 — 50
1931	5 — 50	1931	5 — 50	1932	5 — —
1932	5 — 50	1932	5 — —	1933	5 — 50
1933	5 — 50	1933	5 — 50	1934	5 — —
1934	5 — 50	1934	5 — —	1935	5 — 50
1935	5 — 50	1935	5 — 50	1936	5 — —
1936	5 — 50	1936	5 — —	1937	5 — 50
1937	5 — 50	1937	5 — 50	1938	5 — —
1938	5 — 50	1938	5 — —	1939	5 — 50
1939	5 — 50	1939	5 — 50	1940	5 — —
1940	5 — 50	1940	5 — —	1941	5 — 50
1941	5 — 50	1941	5 — 50	1942	5 — —
1942	5 — 50	1942	5 — —	1943	5 — 50
1943	5 — 50	1943	5 — 50	1944	5 — —
1944	5 — 50	1944	5 — —	1945	5 — 50
1945	5 — 50	1945	5 — 50	1946	5 — —
1946	5 — 50	1946	5 — —	1947	5 — 50
1947	5 — 50	1947	5 — 50	1948	5 — —
1948	5 — 50	1948	5 — —	1949	5 — 50
1949	5 — 50	1949	5 — 50	1950	5 — —
1950	5 — 50	1950	5 — —	1951	5 — 50
1951	5 — 50	1951	5 — 50	1952	5 — —
1952	5 — 50	1952	5 — —	1953	5 — 50
1953	5 — 50	1953	5 — 50	1954	5 — —
1954	5 — 50	1954	5 — —	1955	5 — 50
1955	5 — 50	1955	5 — 50	1956	5 — —
1956	5 — 50	1956	5 — —	1957	5 — 50
1957	5 — 50	1957	5 — 50	1958	5 — —
1958	5 — 50	1958	5 — —	1959	5 — 50
1959	5 — 50	1959	5 — 50	1960	5 — —
1960	5 — 50	1960	5 — —	1961	5 — 50
1961	5 — 50	1961	5 — 50	1962	5 — —
1962	5 — 50	1962	5 — —	1963	5 — 50
1963	5 — 50	1963	5 — 50	1964	5 — —
1964	5 — 50	1964	5 — —	1965	5 — 50
1965	5 — 50	1965	5 — 50	1966	5 — —
1966	5 — 50	1966	5 — —	1967	5 — 50
1967	5 — 50	1967	5 — 50	1968	5 — —
1968	5 — 50	1968	5 — —	1969	5 — 50
1969	5 — 50	1969	5 — 50	1970	5 — —
1970	5 — 50	1970	5 — —	1971	5 — 50
1971	5 — 50	1971	5 — 50	1972	5 — —
1972	5 — 50	1972	5 — —	1973	5 — 50
1973	5 — 50	1973	5 — 50	1974	5 — —
1974	5 — 50	1974	5 — —	1975	5 — 50
1975	5 — 50	1975	5 — 50	1976	5 — —
1976	5 — 50	1976	5 — —	1977	5 — 50
1977	5 — 50	1977	5 — 50	1978	5 — —
1978	5 — 50	1978	5 — —	1979	5 — 50
1979	5 — 50	1979	5 — 50	1980	5 — —
1980	5 — 50	1980	5 — —	1981	5 — 50
1981	5 — 50	1981	5 — 50	1982	5 — —
1982	5 — 50	1982	5 — —	1983	5 — 50
1983	5 — 50	1983	5 — 50	1984	5 — —
1984	5 — 50	1984	5 — —	1985	5 — 50
1985	5 — 50	1985	5 — 50	1986	5 — —
1986	5 — 50	1986	5 — —	1987	5 — 50
1987	5 — 50	1987	5 — 50	1988	5 — —
1988	5 — 50	1988	5 — —	1989	5 — 50
1989	5 — 50	1989	5 — 50	1990	5 — —
1990	5 — 50	1990	5 — —	1991	5 — 50
1991	5 — 50	1991	5 — 50	1992	5 — —
1992	5 — 50	1992	5 — —	1993	5 — 50
1993	5 — 50	1993	5 — 50	1994	5 — —
1994	5 — 50	1994	5 — —	1995	5 — 50
1995	5 — 50	1995	5 — 50	1996	5 — —
1996	5 — 50	1996	5 — —	1997	5 — 50
1997	5 — 50	1997	5 — 50	1998	5 — —
1998	5 — 50	1998	5 — —	1999	5 — 50
1999	5 — 50	1999	5 — 50	2000	5 — —

Co se tyto zákonky, vydaných v jazych sedmi jazytech jednají: rokem 1870, předají se za tyto ceny jako zákonky německé.

Odschová se nejvýše 10, avšak libovolných celků ročníka Zákonníka říšského najednou, slevy se 20%, a odschová se celá částka Zákonníka říšského od r. 1869, vnašene 1870, slevy se 30%, a úhrnad ceny příslušných jednotlivých ročníků.

NE. Schvájená nebo schvájená částka částky Zákonníka říšského může najít se čtyřech odlišných vydáních: bezprostředně s. k. decret a ústní listiny ve Vídni, II. díle, Stenogramm str. 18.

Pro každý tyto listy vydají se částky Zákonníka říšského jen za cenu, za kterou se prodávají (1), nebo — 2 vnitřním za 2 1/2).

Poskytl všechny ročníky německého vydání od r. 1848 a ročníky ostatních sedmi vydání od roku 1870 jsou nyní úplné, může nejen každý jednotlivý ročník se vydávane cena, nýbrž i každá jednotlivá částka všech těchto ročníků (1), nebo — 2 vnitřním za 2 1/2, kromě být s sbírkou s. k. decret a ústní listiny a proto může každý neúplně Zákonník říšský sobě doplnit s částky jeho podle odhadu si vybrat.

Zákoník říšský

pro

království a země v radě říšské zastoupené.

Číslo XXXII. — Vydán a rozedán dne 16. dubna 1903.

Obsah: (Čís. 31 a 34.) 82. Vyhláška, kterou vyhlašuje se seznam železnic, ke kterým vztahuje se mezinárodní úmluva o dopravě zboží po železnicích ze dne 14. října 1890. — 83. Národní, kdy počíná působiti úmluva mezi Pruskem a Rakouskem.

82.

Vyhláška železničního ministeria ze dne 27. března 1903,

kteřou vyhlašuje se seznam železnic, ke kterým vztahuje se mezinárodní úmluva o dopravě zboží po železnicích ze dne 14. října 1890, Z. Ř. č. 190 a v. 1892,

Seznam železnic, ke kterým vztahuje se mezinárodní úmluva o dopravě zboží po železnicích ze dne 14. října 1890, Z. Ř. č. 190 a v. 1892, podléhá ke změně a doplnění, jež nastaly od vyhlásky ze dne 12. března 1901, Z. Ř. č. 39, vzhledem 17. únava 1902, Z. Ř. č. 43, má nyní takto:

Seznam železničních tratí, k nimž se vztahuje mezinárodní úmluva o dopravě zboží na železnicích.

Rakousko a Uhersko.

I. Království a země v říšské radě zastoupené.

(Společně s Lichthenssteinem.)

A. Všechny tratě, provozované následujícími železničními společnostmi a společnostmi se sňatkem v Rakousku nebo v Uhrách.

1. C. k. rakouská státní dráhy, včetně tratí Polárka—Rachy na křižovatce Lichthenssteinem (sestavěná),

naproti tomu však s vyložením:

a) dolnorakouských státních dráh:

- a) Spita—Siversk—Kata,
- β) Pekaritz—Siversk—Siversk.

b) státní dráhy s rozbočeními takto: Uzsunko—Mantendorf (části Morská),

1. Ústecko-teplická železnice,
2. Česká komerční dráha,
3. Česká severní dráha,
4. Buzenova-moravská dráha,
5. Buzenova-česká dráha,
6. Buzenova-česká dráha,
7. Přírodovědné ústecké dráhy, státního se

s státních dráh:

- a) Přírodovědné—Hrádko kasárna u Hornsdorfu,
- β) Přírodovědné—Hrádko kasárna u Hohenberka, a
- γ) Raspenava—Walsbach.

8. Severní dráha císaře Františka,

9. Rakousko-bolovská dráha (rakouská trať),

10. Státní dráha Mori—Awa—Kira na Góhoku železni.

11. Novýhradecká státní dráha,

12. Rakouská komerční dráha,

13. Společnost rakousko-uherské státní dráhy,

14. Státní dráha Přerov—Moravská Ostrava—Táborov.

15. Sebečlanská železnice a turistický společnost,

16. Státní dráha komarou Soltau,

17. Společnost železnic dráhy (rakouské trať),

s vyložením státních dráh:

- a) Mülling—Hinterbrühl u Vídně (s elektrickou vozovkou),
- β) Preßing—Wieselhof—Stain,
- γ) Polárka—Krajce,

- f) Kapfenberg—Steinbach—Aa,
g) Städtl. Ysa—Zentrum Kapfen.
h) dráha Zastávka (včetně dráhy Bazon—Kaltwang).
18. Likovcovské železniční dráhy spojovací.
19. Místní dráha Studička—Stannberg.
20. Železnice Vítězsko—azpanská a vyso-

kokánská.

o) smíšená trať z Pustějova na Vranýy Štátní dráhy Štátního.

21. Trať z k. rakouských státních dráh, křižující územími státního železničního provozu, od Lamzova ad k území zemské železniční od Fichtels ad k území zemské železniční, jakž i od společného rakousko-uherského státní dráhy od Havelberga ad k území zemské železniční, kromě Vídeňsko—Sopotsko—Klosterthalu dráhou provozovanou trať z Klosterthalu ad k území zemské železniční železnice Vídeňsko—Pöchlendorfu—Vídeňsko—vranýjské, na níž společně dráhy železničního provozu.

B. Trať provozovaná nebo spoluprovozovaná cizími správami.

I. Správyami italskými.

Trať, italskou Adriatickou železnižnou společností provozovaná, od italsko-rakouské hranice:

22. U Karmosenu ad ke Karmosenu.
23. U Postabily ad k Postabě ve směrě z Itálie.
24. U Pary ad k Aa.

Italskou železnižnou společností „Anonimní Pevnost pro konstrukce od společnosti di Ferrovie Anonime Italiane“ provozovaná trať od italsko-rakouské hranice:

25. U Čerčivana ad k Čerčivana.

II. Správyami německými.

Trať od rakousko-uherské hranice, provozovaná křižující územími státními dráhami:

26. U Klebnitz ad ke Klebnitz.
27. U Salzbachu ad k Salzbachu.
28. U Waldenu ad k Chabu.
29. U Schindling ad k Chabu.
30. U Aachle ad k Chabu.

Trať od rakousko-uherské hranice, křižující územími státními dráhami provozovaná:

31. U Braunbach ad k Chabu.
32. U Harsenbach ad k Vjrtinu.
33. U Mauthersbach ad k Harsenbach v Č.
34. U Mohlay ad k Mohlay.
35. U Schöna ad k Podmošlím.
36. U Schöna ad k Hlíně.
37. U Neuzam Spornberg ad k rakousko-uherské hranici z Traubentzenu.

38. U Aa- a Neu- Gerstels ad k rakousko-uherské hranici z Kleschitzu.

39. U Seiffensberg ad k Wamersdorfu.
40. U Gross-Schöna ad k Wamersdorfu.
41. U Žitavy ad k Hlíně.

Trať od rakousko-uherské hranice, křižující územími státními dráhami provozovaná:

42. U Grotzfeld ad ke Grotzfeldu.
43. U Neuzam ad k Hlíně.
44. U Krosna ad ke Krosnu.
45. U Opary ad k Opary.
46. U Dolomitz ad k Dolomitz.
47. U Grotzfeldu ad k Hlíně.
48. U Nového Starého ad k Održovicím.

III. Správyami ruskými.

Trať od ruko-uherské hranice, provozovaná ve směrě z Ruska ruskými železnižnými dráhami:

49. U Nachbirewa ad k Bratšinu.
50. U Welosnyk ad k Podschepchinsk.
51. Ad k rakouské hranici.

C. Trať provozovaná husácko-hercegoviňskými dráhami státními:

52. Grotz—zemské hranice z Ústky.
53. Zemské hranice z Ústky—zemské hranice z Naprednec.
54. Zemské hranice z Iglo—Zelenka.

Poznámka. Co se týká železnižných tratí, provozovaných rakouskými správami v území, viz.

- Itálie, str. 104 ad včetně 115.
Itálie, str. 8.
Itálie, str. 27, 28, 29, 40.
Slovensko, str. 18, 20.

II. Úbersko.

Výhledy tratí, provozovaných státními železnižnými správami z spojitostmi se státními v úbersku nebo v Bukovině.

1. Křižující územími státní dráhy z úberské dráhy a trať jejich dráh provozovaných dráhami státními, jsou:

trať Ostřich—Suzulce—Štátnice z rakouské dráhy,

státní dráhy Šerčivice—St. Václava z rakouské privátní dráhy a

státní dráhy v úberské Traubentzenu z rakouské dráhy.

2. Společně železnižní dráhy (trať na úberské hranici provozovaná) včetně dráh místních od ní provozovaných.

Německo.

A. Dráhy a železniční správy provozované.

I. Železnice státní nebo pod státní správou jsoucí.

1. Říšské železnice v Prusku-Lotyšsku.
2. Železnice vojenské.

3. Královské pruské státní dráhy — Sítje k níž velkovévodské bavorské státní železnice společně s ními provozovány — a soukromé železnice, pod pruskou státní správou jsoucí, kromě:

- a) Hornobavorské železniční odbočky o kolejkách železých.

4. Královské bavorské státní železnice s místními dráhami od nich provozovanými: Augsburg—Munachen; Markt Alling—Fellbach; Murnau—Oberammergau; Lam—Eßling, sítje kromě místních dráh:

- a) Augsburg—Göggingen—Plosee;
- a) Augsburgské dráhy státní.

5. Královské saské státní železnice s sítje soukromé železnice pod státní správou jsoucí.

6. Královské württemberské státní dráhy.

7. Velkovévodské badenské státní dráhy a badenské soukromé železnice pod státní správou jsoucí.

8. Velkovévodské meklenberské státní železnice, kromě:

- a) trať Dobruša—Helligersdamm.

9. Velkovévodské oldenburské státní železnice, kromě:

- a) železnice Oebolt—Westerstede.

II. Železnice soukromé ve své vlastní správě.

10. Veldjé dráha Achern—Ottensheim.
11. Alt-Damm—Kallberg.
12. Altona—Kaltenkirchen.
13. Veldjé dráhy společnosti badenských místních železnic provozované:

- a) Brackel—Hilsholtz—Münchingen;
- b) Biele—Oberniederalte (Hilsholtzské dráhy);
Hersmann
- c) Karlsruhe—Killingen—Pflaumheim (Kilsholtské dráhy);
- d) Neckarischobheim—Hörsbaldt;
Hochheim
- e) Wiesloch—Waldangfloch.

14. Dávnické státní dráhy provozované Mladobavorskou akciovou společností dráh místních:

- a) Flitz—Zirndorf—Cadolzburg;
- b) město Osnabrück—Flinsen;

3. Královsko-bavorské dráhy (trať na území území říšské provozované) a provozovány od ní dráhy státní a trať jure in rebus, kromě:

trať s kolejkách železých Hailon—Smolok státní dráhy v území Hailonku, odbočky o rozchodu používajícího Tarpstal—Taten-Louise, a osobní dráhy Štala—Schneid pleso.

4. Společnost železnice Ráh—Šuprod—Ebenfurtak a státní dráha Fretzdák v její vlastní správě.

5. Společnost železnice Aradská a Čumaká kromě:

místní dráhy Boverasch—Breythaus o rozchodu železnice a První Alžbětské hospodářské železnice o rozchodu železnice.

6. Železnice v území Samoborská a státní dráha Kolob—Sagghaus v její vlastní správě.

7. Místní dráha Kozáňská—Bakon—Sri. György.

8. Železnice Moháč—Příkostaň,

9. Místní dráha Nagy Károly—Šomvár s kolejkách železých.

10. Místní dráha Fretler—Bodjajev.

11. Slavonská dráha jedním Drávkým.

12. Místní dráha Sigler—Fennigpata o rozchodu železnice.

13. Místní dráha Sostair—Kráč.

14. C. k. rakouskými státními dráhami provozované trať Královských uherských státních dráh v Maďa—Lobron od k rakouské země kromě, od Kősternak od k rakouské země kromě, a Královsko-bavorské dráhy z Orlov od k rakouské země kromě kromě.

15. Trať, společností rakousko-uherské státní dráhy provozované, královských uherských státních dráh z Trenčína-Taple od k rakouské země kromě ve Vlánsku přelomky, z Bracke n. l. od k rakouské země kromě a od Škofce od k rakouské země kromě kromě.

16. Severní dráha císaře Ferdinanda provozované trať Holštátsko-bavorské státní dráhy od Holče od k rakouské země kromě kromě.

III. Bosna-Herzegovina.

1. C. a k. vojenské dráha Banjaluka—Dobrin.

2. Bosensko-herzegovinské dráhy státní kromě vlastní dráhy Podlugovi—Vareš, sítje vlastní elektrické místních dráh napájené.

Právnická, Co se týká železničních trať, provozovaných bosensko-herzegovinských dráhami státními v Sarajevu, viz:

94. Wittenberg—Pölsberg.
95. Vedejší dráhy hollandského společenství
vítěznoborských dráh provozovaná:

- a) Amstelien—Lelidringen;
- b) Klagen—Oosterschelde;
- c) Nislingen—Norden.

96. Vedejší dráhy hollandského vítězoborských místních dráh provozovaná:

- a) Aalen—Dollensdalen;
- b) Hardingen—Groningen.

97. Zwijphen—Flaterwald.

B. Trati, provozovaná nebo spoluprovozovaná mezinárodními internárodními společnostmi.

I. Spřívazmi rakuskými.

98. Trati od rakusko-uherské hranice u Epfinkenu až k Epfinkenu, Petrohradská vstava skou tělesně provozovaná.

99. Trati od rakusko-uherské hranice u Proskova až k Proskovu, Hrotopádní tělesně provozovaná.

100. Trati od rakusko-uherské hranice u Eru až k Eru, Přítelanský dráhový provozovaný.

II. Spřívazmi rakuskými.

101. Trati od rakusko-uherské hranice u Myšovic až k Myšovicu, severní dráha skou tělesně provozovaná.

102. Trati od rakusko-uherské hranice u Mladé (Mladobud) až k Mladobudě, rakusko-uherské Severnípádní provozovaná.

103. Trati od rakusko-uherské hranice u Střední Stáry (Mittelstern) až ke Střední Stáry, společností Rakusko-uherské státní tělesně provozovaná.

Trati od rakusko-uherské hranice, Skotobrodského dráhového spojení provozovaná:

- 104. U Lohu až k Lohu.
- 105. U Seidendorfu až k Seidendorfu.

106. Trati od rakusko-uherské hranice u Štětovic až k Štětovicu, Čechou severní dráha provozovaná.

Trati od rakusko-uherské hranice, Dattelsbich dráha provozovaná:

- 107. U Ratschenau až k Ratschenau.
- 108. U Klagenfeldu až ke Klagenfeldu.

Trati od rakusko-uherské hranice, a. k. mezinárodní státní dráhový provozovaný:

- 109. U Rastbachu až k Ziegenhale.
- 110. U Mladobudě až k Ziegenhale.

111. U Seidendorfu až k Seidendorfu.

112. U Eru nad lez až ke Eru n. l. (Fürth im Walde).

113. U Passau až k Passau.

114. U Rastbachu až k Rastbachu.

115. U Lohu až k Lohu.

III. Spřívazmi švýcarskými.

Trati od švýcarsko-uherské hranice, švýcarského společenství dráhového provozovaná:

116. U Kottler až ke Kottler.

117. U Rastbachu až k Rastbachu.

118. U Waldschu až k Waldschu.

119. U Lottelien až k uhersko-švýcarské hranici u Alsbach Rheinu.

IV. Spřívazmi francouzskými.

Trati od francouzsko-uherské hranice, Německé tělesně v tělesně tělesně tělesně, od francouzské dráhy Východní spoluprovozovaná:

120. U Alsbachu až k Alsbachu.

121. U Arricourt až k Německému Arricourt.

122. U Chantrey až k Chantrey.

123. U Nostant až k Nostant.

124. U Amarswilleru až k Amarswilleru.

125. U Fentech až k Fentech.

V. Spřívazmi nizozemskými.

126. Trati od nizozemsko-uherské hranice u Gennep až k Wessu, Severní hraniční tělesně tělesně provozovaná.

127. Trati od nizozemsko-uherské hranice u Kraanbongu až ke Kiew, Nizozemského společenství tělesně tělesně provozovaná a společností pro vstava po nizozemských dráhách státní spoluprovozovaná.

128. Trati od nizozemsko-uherské hranice společností pro vstava po nizozemských státních dráhách provozovaná:

- a) u Eten až k Welle;
- b) u Harlingen až k Harlingen;
- c) u Aals až k Aals^{*)};
- d) u Delftinu až k Delftinu^{**)};
- e) u Gronau až ke Gronau^{*)}.

^{*)} Společností pro vstava po nizozemských státních dráhách státní tělesně tělesně tělesně, státní provozovaná.

^{**)} Na této trati společností pro vstava po nizozemských státních dráhách státní tělesně tělesně tělesně, státní provozovaná a Nizozemského tělesně tělesně tělesně, První státní dráha po nizozemské trati u Delftinu až ke Vladyce (Gronau; Nizozemská # 11) státní a Delftinu de Nizozemská.

128. Trať od nizozemsko-německé hranice společností pro vodu po nizozemských dráhách státních provozovaná a od Nizozemské společnosti telegrafní spoluprovozovaná v Elsu a k Emmelu.

129. Trať od nizozemsko-německé hranice a Gildersloot a k Schiedam, Nizozemskou společností telegrafní provozovaná a společností pro vodu po nizozemských dráhách státních spoluprovozovaná.

Poznámka. Co se týče telegrafních tratí, hled provozují se od německých spolek v státech, viz:

- Nizozemsko, č. 26 od státní do 29.
- Dánsko, č. 1.
- Francouzsko, č. 29, 30, 31, 32, 33, 34.
- Luxembursko, č. 2, 3.
- Nizozemsko, č. 4, 7, 8, 9, 10, 11.
- Rusko, č. 21, 22, 23, 24, 25, 26.
- Svjazsko, č. 35, 36, 37, 38, 39, 40.

Belgicka.

A. Dráhy a tratě provozované správami belgickými.

1. Správa státních železnic belgických.
2. Belgická severní dráha.
3. Gent—Turnham.
4. Mechelen—Turnham.
5. Západobelgická železnice.
6. Solonnoe a Chimay.
7. Termonde—St. Nicolas.
8. Namur—Monsyck.

B. Železniční tratě provozované nebo spoluprovozované státními správami.

1. Správy francouzskými.

Trať od belgicko-francouzské hranice, Francouzskou severní dráhou provozovaná:

9. U Coulines až do Coulines.
10. U Hallein až do Werra.

2. Správy luxemburskými.

11. Trať od belgicko-luxemburské hranice luxemburskou dráhou přímé Jambéla provozovaná v Hastingu a k Alfonsu.

Poznámka. Co se týče tratí, belgickými spravovaných v státech provozovaných, viz:

- Francouzsko, č. 15, 16, 17, 18.
- Nizozemsko, č. 12, 13.

Dánsko.

A. Trať dánskými správami provozovaná.

1. Dánská železnice státní. Trať k níma přeprovedl podniky od ního provozované, a to přím:

- a) Lincjoni (Odense—Aabenraa)—Odense—jiko a Nykjöbing (Mors—Gjyngjör);
- b) Mjé (Sjé) Bø (Fredericia—Sjé);
- c) Vjéj (Sjé) Bø (Nyborg—Korsjé);
- d) Örsund (Helsingjör—Helsingborg a Koda (Kjébenhavn)—Mälme);
- e) Mjéörsund (Mjéörsund—Örsund);

naproti tomu v vyhledání

trať Nyborg—Fasberg dráha státní, provozovaná telegrafní společností (Státní Pjé, a kole paroplavby a Korsjé do Koda.

2. Tyto podnikové železniční tratě pod státní správou jsou:

- a) Örsund—Sjéöer.
- b) Aalstjör—Vjéj.
- c) Sjé—Vjéj.

B. Trať provozované telegrafními správami státní.

Správy německými.

3. Trať od dánsko-německé hranice a Fandis a k Vandrupu, telegrafními podniky státní telegrafní provozovaná.

Francouzsko.

A. Dráhy a tratě francouzskými správami provozované.

Trať důležitosti všeobecné:

1. Severní dráha.

2. Východní dráha, včetně tratí na ústí kanalské provozovaných Moulins—Moulins, Vjéj—Mors—Vjéj-sou-Djé, Carignan—Monsjéj, Charms—Nambjéjllers, Arricourt—Mjéörsund a Öjé, Saint-Dijér—Vjéj, Vjéj—Djéörsund-Öjéörsund.

3. Západní dráha.

4. Pařížsko-lyonská dráha středomořská, včetně tratí na ústí kanalské provozovaných státní přímou v Marseille a v Arles de Saint-Louis.

5. Orientální dráha, včetně státních železnic Sarliských na státních podnikoch jako Mars a provozovaných.

6. Jih dráha.

1. Sázání dráhy včetně nástavě dráh na úbočí
Louvanienských provincí v okolí Liège—Bastou-
les a Barbançon—Châteaumont.

2. Úbočí okružní dráhy Pařížská, včetně stra-
tegičtě trati Valenciennes—Mansy-Palaisseau.

3. Společnosti pro ležení departementální.

10. Společnosti ležení ve Somme de An-
dun a s k belgickými hranicemi.

11. Společnosti Mělnická.

Trati dědičnými místy:

12. Společnosti pro ležení departementální.

13. Marbais—Châtillon-sur-Chalaronne.

14. Gauthier—Marquay a Puyfian—Port des
Plates (společnost Mělnická).

B. Trať, provozovaná nebo spoluprovozovaná cizími správami.

I. Správy belgickými.

15. Trať od francouzsko-belgické hranice u
Fouches až k Givet, provozovaná belgickou státní
správou leženíšou.

16. Trať od francouzsko-belgické hranice
u Har-Égmont až k Givet, provozovaná belgickou
Státní dráhou.

17. Trať od francouzsko-belgické hranice
u Abbeville až k Hambrout, provozovaná Západ-
německou leženíšou společností.

18. Trať od francouzsko-belgické hranice
u Beaupré až k Anvers, leženíšou společností
Gémeinskou provozovaná.

II. Správy německými.

Trať od německo-francouzské hranice, fran-
couzské vřechové dráhy náležející, od řídkých le-
ženíš u Elzaska-Lothringu spoluprovozovaná:

19. U Albstadt-Donau až k Pöhl-Grün.

20. U Nimschthalen Arrivertu až k Igny-
Arivert.

21. U Gumbrey až k Morsel.

22. U Noyant až k Pagny-sur-Moselle.

23. U Ammerthal až k Feilley.

24. U Fouches až k Anchen-le-Roman.

III. Správy italskými.

Trať od hranice francouzsko-italské, pro-
vozaná dráhou železnic-simplonskou:

25. U Delle až k Delle.

26. U Vallée až k Pustarfer.

27. U Verrière až k Pustarfer.

IV. Správy italskými.

28. Trať od italsko-francouzské hranice u Mo-
dane až k Modane. Italskou společností s k švýce-
darskými dráhami provozovaná.

Poznámka. Co se týče leženíšových tratí, provoz-
ovaných od francouzských správ v cizině, viz:

Švýcarsko, str. 120, 121, 122, 123, 124, 125.

Belgie, str. 9, 10.

Itálie, str. 6.

Sejzantsko, str. 26, 27, 28, 29.

Itálie.

A. Dráhy a trať řídkými správami provozované.

1. Vřechové trať, provozovaná společností
švýcarskou s k s k.

2. Vřechové trať, provozovaná společností Adri-
tickou s k, kromě tratí:

a) Bologna—S. Felice.

b) Poggia—Luzza.

c) Poggia—Mantovana.

d) Brescia—Iseo.

3. Vřechové trať, provozovaná společností
Sicilskou s k, včetně tratí plus železnice Montebello.

4. Trať, provozovaná od Societá Ferrovie per
construzione ed esercizio di ferrovie secondarie del Nord:

a) Padova—Bassano.

b) Vicenza—Treviso.

c) Vicenza—Schio.

d) Cividale—Portogruaro.

e) Pavia—Soncino.

f) Bologna S. T.—Pattinaggio.

g) Udine—Mansueto.

h) Ancona—Falconara S. S.

i) Cosiglietta—Vittorio s.

k) S. Giorgio di Nogara až k italsko-rakouské
hranicí u Cervineta.

B. Leženíšové srovnávací s k, k, k, k:

U Milán—Brescia—Serego S. Pietro—Morona
Postomero (společnost národní trati Como—
Lecce, Adriatická s k)—kaias-Eiba, s adriatickou
Brescia—Milán—Livenza (švýcarská s k) a
Serego S. Pietro—Cannara (společnost národní
trati Chiasso—Milán švýcarská a Adri-
tická s k).

m) Milán—Brescia—Serego.

n) Serego—Malnate—Varese Nord—Laveno
Nord, s adriatickou Varese Nord—Varese a
Laveno Nord—Laveno Sombello (švýcarská
s k).

o) Serego—Grandate.

- f) *Coma Lago Nord—Cometale—Grandale—Malata*, a sdělovec *Cometale—Alente Cometale* (Světozemská a Adriatická síť).
 g) *Novara Nord—Basta Anzole Nord—Saronno—Sempino* (společně sdělovi trati *Giussano—Miano Světozemská a Adriatická síť*), a sdělovi *Novara Nord—Novara* (Světozemská síť) a *Basta Anzole Nord—Basta Anzole* (Světozemská síť).

B. Trať, provozovaná nebo spoluprovozovaná cizími správami.

I. Správy francouzskéjmi.

6. Trať od *Italie-švicovské hranice v Venti veigla* až k *Ventimiglia*, provozovaná francouzskou *Pařížsko-lyonsko-méditerranéiskou* dráhou.

II. Správy italskéjmi.

7. Trať od *Italie-tyrské hranice v Pino* až k *Lisno*, švicovskou dráhou provozovaná.

III. Správy rakouskéjmi.

8. Trať od *Italie-rakouské hranice v Pontafu* až k *Pustetich* a k rakouskému státnímu dráhami se směru do *Italie* spoluprovozovaná.

Poznámka. Co se týče lehkotlačných tratí, lehkotlačných správy v cizích provozovatelích, viz:

Italsko, str. 21, 22, 24, 25.
Francouzsko, str. 29.
Svjazsko, str. 30.

Luxembursko.

A. Dráhy a trať luxemburskéjmi správami provozované.

1. Dráha přímá *Šarflaha*.

B. Trať, provozovaná nebo spoluprovozovaná cizími správami.

I. Správy nizozemskéjmi.

9. *Vindray* trať luxemburské dráhy *Wilhelmsort*, provozovaná nizozemskými dráhami v *Elzeviku-Luttrichu*.

10. Trať od *nizozemsko-luxemburské hranice v Ullingen* až k *Ullingen*, nizozemskými dráhami sdělovi dráhami provozovaná.

Poznámka. Co se týče lehkotlačných tratí, provozovaných luxemburskéjmi správami v cizích, viz: *Belgie*, str. 11.

Nizozemsko.

A. Dráhy a trať nizozemskéjmi správami provozované.

1. Společnost ke provozování nizozemských státních dráh.
2. Nizozemská lehkotlačná společnost.
3. Společnost nizozemské dráhy *západní*.
4. Společnost *arcko-brabantisko-nizozemská*, *Rotterdam*.
5. Společnost *Konvencijnská* státní dráhy.

B. Trať, provozovaná nebo spoluprovozovaná cizími správami.

I. Správy nizozemskéjmi.

6. Trať od *nizozemsko-nizozemské hranice v Nieuw-uisland* až k *Nieuwuisland*, provozovaná nizozemskými sdělovi dráhami státní dráhou.

Trať od *nizozemsko-nizozemské hranice*, od *belgických* dráhami státních dráh provozovaná:

7. U *Roosom* až k *Winterswijk*.
8. U *Roosom* až k *Winterswijk*.
9. U *Staveland* až k *Veulen*.
10. U *Katbroekdijk* až k *Veulen*.
11. U *Dalshuisen* až k *Wierden*.

II. Správy belgickéjmi.

12. Trať od *belgicko-nizozemské hranice v Le Gange* až k *Trompsen*, provozovaná belgickými společností *Mosela—Trompsen*.

13. Trať od *belgicko-nizozemské hranice v Selskotte* až k *Trompsen*, provozovaná belgickými společností *Selskotte—Trompsen*.

Poznámka. Co se týče lehkotlačných tratí, provozovaných nizozemskéjmi správami v cizích, viz: *Nizozemsko*, str. 126, 127, 128, 129, 130.

Rusko.

A. Dráhy a trať státní provozované.

1. Dráha *Nizolajská* (a sdělovec do přístavu a se sdělovcem *Novosibirsk a Rjev—Vjazma*).
2. *Petrohrad—Vladivostok*.
3. Dráhy *Kajkanská* (srdní E. síť) a dráha *Pskov—Riga*.
4. *Mochna—Izmit*.
5. *Moskva—Kursk, Moskva—Nijaj Narygorod* a dráhy *Muromské*.
6. *Sverdlov—Vjazma*.
7. Dráha *Katěnská*.
8. *Riga—Orël* (se sdělovcem *Riga—Tuchanov*).

- 9. Libava — Romy.
- 10. Přibitánské dráhy.
- 11. Charlov — Škafarjev.
- 12. Krasí — Charlov — Semotopol.
- 13. Samara — Zlatovsk.
- 14. Polská kolenice.
- 15. Dráhy Jhanských.
- 16. Převrská dráha.
- 17. Štátská kolenice.
- 18. Zlatobanské dráhy.

B. Dráhy a trati soukromými správami provozované.

- 19. Varšava — Vídeň.
- 20. Vladivostocká kolenice.
- 21. Lodzinská kolenice.
- 22. Moskva — Kyjev — Voroněž.
- 23. Moskva — Kazně.
- 24. Moskva — Jaroslavl — Archangelsk.
- 25. Moskva — Vilna — Sýbinsk.
- 26. Pjansk — Uralsk.
- 27. Dráhy Štejnýchodů.
- 28. Štěporské — Šumy.
- 29. Místní dráhy:

- Penza — Fozal a tratičky:
- Takt — Penza.
- Molokai — Féli.
- Féli — Novinský pěstis.
- Krasn — Woloskaja.

Světlany:

- Jiné dráhy a tratičky:
- Rudinsk — Orljovsk.
- Čerchinsk — Čerchinsk.
- Čerchinsk — Čerchinská továrna.
- Čerchinsk — Magjinská továrna.
- Čerchinsk — Čerchinsk.
- Čerchinsk — Čerchinsk.
- Čerchinsk — Čerchinsk.
- Čerchinsk — Čerchinsk.

30. Místní dráha Novomyšlinská.

C. Trati veřejné, spoluprovozané správami státní.

I. Správní rakouskými.

Trati od rakousko-ruské hranice, provozované státními podniky státními dráhami:

- 31. U Epštinkovsk al k Wierzbolowu (Wieliczka).
- 32. U Orljovsk al k Alexandrovu.
- 33. U Šepinsk al k Semericki (trati bývalé občanské pravej polské kolenice).
- 34. U Šepinsk al k Semericki (trati bývalé horsko-železnice kolenice).
- 35. Trati od rakousko-ruské hranice a Převrské al k Grajeva, provozované společností Vyšehradská jiné dráhy.

36. Trati od rakousko-ruské hranice a Převrské al k Měst, provozované společností kolenice Městsk — Městka.

II. Správní ruskými.

37. Trati od rakousko-ruské hranice a Štejnýchodů al k Grajeva, provozované severní dráhou státní Průmyslové.

Trati od rakousko-ruské hranice, a. k. rakouskými dráhami státními provozované ve směru do Ruska:

- 38. U Rostov al k Rostovskomu.
- 39. U Rostovskomu al k Woloskajsk.
- 40. U Novosilovsk al k Novosilovsk.

Poznámka. Co se týče kolenicových tratí provozovaných ruskými správami a státní, viz: Moskva, Str. 99, 100, 101. Krasninsk, Str. 48, 50, 51.

Švýcarsko.

A. Dráhy a trati provozované správami švýcarskými.

- 1. Švýcarské dráhy spojevé.
- 2. Gotthardské dráhy.
- 3. Jursko-simplonské dráha, kromě úseku od přezdívaných dráhy a Cernomontského nádraží do města Comany.
- 4. Neuchâtenská dráha jurská.
- 5. Emmentalské dráhy.
- 6. Dráha Langenthal — Hattwil.
- 7. Thurgauské dráhy.
- 8. Švýcarské dráhy Sothalské.
- 9. Švýcarské plynobetonové dráhy.
- 10. Dráha Nordschab — Heiden.
- 11. Dráha St. Gallensk.
- 12. Dráha na jezeře Thurgaus.
- 13. Östingen — Balsthal.
- 14. Bern — Sarnsburg (část tratí).
- 15. Freiburg — Murten.
- 16. Zelená a ruská dráha Yverdon — St. Cris.
- 17. Dráha Rütchick a rozhledu dráhy.

B. Trati, provozované nebo spoluprovozané správami státní.

I. Správní rakouskými.

Trati od rakousko-švýcarské hranice, provozované a. k. rakouskými státními dráhami:

- 18. U Rostov al k Rostov.
- 19. U St. Margrethen al k St. Margrethen.

E. Spřátání německými.

Tratí od německo-říjnské hranice, provozování volkovodnických podniků při výstavbě dráhy.

20. U Gottradingen od k. říjnsko-německé hranice a Wülchingen.

21. U Station od k. Saaleji, badenská dráha.

22. U Leopoldsdorf od k. Saaleji, badenská dráha.

23. U Grembach od k. Saaleji, badenská dráha.

24. Spojovací dráha mezi Saalejijsko-badenskou dráhou a Saalejijsko-říjnskou společnou dráhou, spoluprovocování volkovodnických podniků při výstavbě dráhy.

25. Trati od německo-říjnské hranice, u St. Ludwig od k. Saalejijsko-říjnské společné dráhy, provozování železných dráhami v Elzasu-Lotrinsku.

E. Spřátání francouzskými.

Trati od francouzsko-říjnské hranice, provozování společností Pařížsko-lyonské dráhy vlivu vlády:

26. St. Simplicien od k. Rouvray.

27. Cluses-Beugy od k. Genève-Genevins.

28. La Plaine od k. Genève-Comartin.

29. Col-des-Roches od k. Lods.

F. Spřátání italskými.

26. Trati od italsko-říjnské hranice v Chiasso od k. Chiasso, provozování italskými společnostmi Sottocastello a Adriatico sá.

Právnická: Co se týče italských tratí, provozování říjnskými spřátání v sá, 92.

Novinky, čís. 118, 117, 118, 119.

Francouzsko, čís. 25, 26, 27.

Číslo, čís. 1.

Wittich m. p.

84.

Nářízení ministeria práv ze dne 10. dubna 1903,

o výměně příměstí okresu Pevnost v Břevnově.

Nářízením ministeria práv ze dne 10. října 1901, č. 8. z. 178, kterým státní výměna okresu pro okres Pevnost v Břevnově přeměnila se v výměnu do Pevnosti, podle příměstí dne 1. ledna 1902.

Kocher m. p.

§ 4.

Předříšími polárností od 2 až do 200 K nebo více od 1. ledna až do 14. dubna od polárností čísla potratiny:

a) nedovolená užívání červecích kříků na křídla při jiné účelnosti na plátně nebo papírech a nedovolená, předpisy § 2 se plátní užívání jmen červecích kříků;

b) aby pošli ustanovení § 2, 1. odstavce;

c) každý jest nedovolená užívání červecích kříků na křídla při, když užívání odstavce jest uplatněno vzhledem účelů. Je možné jest uplatnění některého spolek nebo korporace, uplatněných podle § 2 užívání červecích kříků, nebo je jiné a plátně nebo různě těchto spolků a korporací.

Při odstavci každý kromě toho vyřídí, aby nedovolená užívání křídla odstavce, označilo-li by však byli již užíváním, každá plátně a třetí označena prohlášením na papírech, pokud by ustanovení jimi přilíceno podle a tímto plátně označeno.

§ 5.

Předpisy ustanovení §§ 2 a 4 není tím vyložena, že se ustanoví červecích kříků účel v takových případech nebo označení, kterých při obdržení poznamení upozornění nebo.

§ 6.

Podléhají pokuty případně zadržení nebo zadržení, kde předpisy byli uplatněni.

§ 7.

Ustanovení § 2 a § 4, 6i, 6j, 6k, 6l, 6m, 6n, 6o, 6p, 6q, 6r, 6s, 6t, 6u, 6v, 6w, 6x, 6y, 6z, 6aa, 6ab, 6ac, 6ad, 6ae, 6af, 6ag, 6ah, 6ai, 6aj, 6ak, 6al, 6am, 6an, 6ao, 6ap, 6aq, 6ar, 6as, 6at, 6au, 6av, 6aw, 6ax, 6ay, 6az, 6ba, 6bb, 6bc, 6bd, 6be, 6bf, 6bg, 6bh, 6bi, 6bj, 6bk, 6bl, 6bm, 6bn, 6bo, 6bp, 6bq, 6br, 6bs, 6bt, 6bu, 6bv, 6bw, 6bx, 6by, 6bz, 6ca, 6cb, 6cc, 6cd, 6ce, 6cf, 6cg, 6ch, 6ci, 6cj, 6ck, 6cl, 6cm, 6cn, 6co, 6cp, 6cq, 6cr, 6cs, 6ct, 6cu, 6cv, 6cw, 6cx, 6cy, 6cz, 6da, 6db, 6dc, 6dd, 6de, 6df, 6dg, 6dh, 6di, 6dj, 6dk, 6dl, 6dm, 6dn, 6do, 6dp, 6dq, 6dr, 6ds, 6dt, 6du, 6dv, 6dw, 6dx, 6dy, 6dz, 6ea, 6eb, 6ec, 6ed, 6ee, 6ef, 6eg, 6eh, 6ei, 6ej, 6ek, 6el, 6em, 6en, 6eo, 6ep, 6eq, 6er, 6es, 6et, 6eu, 6ev, 6ew, 6ex, 6ey, 6ez, 6fa, 6fb, 6fc, 6fd, 6fe, 6ff, 6fg, 6fh, 6fi, 6fj, 6fk, 6fl, 6fm, 6fn, 6fo, 6fp, 6fq, 6fr, 6fs, 6ft, 6fu, 6fv, 6fw, 6fx, 6fy, 6fz, 6ga, 6gb, 6gc, 6gd, 6ge, 6gf, 6gg, 6gh, 6gi, 6gj, 6gk, 6gl, 6gm, 6gn, 6go, 6gp, 6gq, 6gr, 6gs, 6gt, 6gu, 6gv, 6gw, 6gx, 6gy, 6gz, 6ha, 6hb, 6hc, 6hd, 6he, 6hf, 6hg, 6hh, 6hi, 6hj, 6hk, 6hl, 6hm, 6hn, 6ho, 6hp, 6hq, 6hr, 6hs, 6ht, 6hu, 6hv, 6hw, 6hx, 6hy, 6hz, 6ia, 6ib, 6ic, 6id, 6ie, 6if, 6ig, 6ih, 6ii, 6ij, 6ik, 6il, 6im, 6in, 6io, 6ip, 6iq, 6ir, 6is, 6it, 6iu, 6iv, 6iw, 6ix, 6iy, 6iz, 6ja, 6jb, 6jc, 6jd, 6je, 6jf, 6jg, 6jh, 6ji, 6jj, 6jk, 6jl, 6jm, 6jn, 6jo, 6jp, 6jq, 6jr, 6js, 6jt, 6ju, 6jv, 6jw, 6jx, 6jy, 6jz, 6ka, 6kb, 6kc, 6kd, 6ke, 6kf, 6kg, 6kh, 6ki, 6kj, 6kk, 6kl, 6km, 6kn, 6ko, 6kp, 6kq, 6kr, 6ks, 6kt, 6ku, 6kv, 6kw, 6kx, 6ky, 6kz, 6la, 6lb, 6lc, 6ld, 6le, 6lf, 6lg, 6lh, 6li, 6lj, 6lk, 6ll, 6lm, 6ln, 6lo, 6lp, 6lq, 6lr, 6ls, 6lt, 6lu, 6lv, 6lw, 6lx, 6ly, 6lz, 6ma, 6mb, 6mc, 6md, 6me, 6mf, 6mg, 6mh, 6mi, 6mj, 6mk, 6ml, 6mm, 6mn, 6mo, 6mp, 6mq, 6mr, 6ms, 6mt, 6mu, 6mv, 6mw, 6mx, 6my, 6mz, 6na, 6nb, 6nc, 6nd, 6ne, 6nf, 6ng, 6nh, 6ni, 6nj, 6nk, 6nl, 6nm, 6nn, 6no, 6np, 6nq, 6nr, 6ns, 6nt, 6nu, 6nv, 6nw, 6nx, 6ny, 6nz, 6oa, 6ob, 6oc, 6od, 6oe, 6of, 6og, 6oh, 6oi, 6oj, 6ok, 6ol, 6om, 6on, 6oo, 6op, 6oq, 6or, 6os, 6ot, 6ou, 6ov, 6ow, 6ox, 6oy, 6oz, 6pa, 6pb, 6pc, 6pd, 6pe, 6pf, 6pg, 6ph, 6pi, 6pj, 6pk, 6pl, 6pm, 6pn, 6po, 6pp, 6pq, 6pr, 6ps, 6pt, 6pu, 6pv, 6pw, 6px, 6py, 6pz, 6qa, 6qb, 6qc, 6qd, 6qe, 6qf, 6qg, 6qh, 6qi, 6qj, 6qk, 6ql, 6qm, 6qn, 6qo, 6qp, 6qq, 6qr, 6qs, 6qt, 6qu, 6qv, 6qw, 6qx, 6qy, 6qz, 6ra, 6rb, 6rc, 6rd, 6re, 6rf, 6rg, 6rh, 6ri, 6rj, 6rk, 6rl, 6rm, 6rn, 6ro, 6rp, 6rq, 6rr, 6rs, 6rt, 6ru, 6rv, 6rw, 6rx, 6ry, 6rz, 6sa, 6sb, 6sc, 6sd, 6se, 6sf, 6sg, 6sh, 6si, 6sj, 6sk, 6sl, 6sm, 6sn, 6so, 6sp, 6sq, 6sr, 6ss, 6st, 6su, 6sv, 6sw, 6sx, 6sy, 6sz, 6ta, 6tb, 6tc, 6td, 6te, 6tf, 6tg, 6th, 6ti, 6tj, 6tk, 6tl, 6tm, 6tn, 6to, 6tp, 6tq, 6tr, 6ts, 6tt, 6tu, 6tv, 6tw, 6tx, 6ty, 6tz, 6ua, 6ub, 6uc, 6ud, 6ue, 6uf, 6ug, 6uh, 6ui, 6uj, 6uk, 6ul, 6um, 6un, 6uo, 6up, 6uq, 6ur, 6us, 6ut, 6uu, 6uv, 6uw, 6ux, 6uy, 6uz, 6va, 6vb, 6vc, 6vd, 6ve, 6vf, 6vg, 6vh, 6vi, 6vj, 6vk, 6vl, 6vm, 6vn, 6vo, 6vp, 6vq, 6vr, 6vs, 6vt, 6vu, 6vv, 6vw, 6vx, 6vy, 6vz, 6wa, 6wb, 6wc, 6wd, 6we, 6wf, 6wg, 6wh, 6wi, 6wj, 6wk, 6wl, 6wm, 6wn, 6wo, 6wp, 6wq, 6wr, 6ws, 6wt, 6wu, 6wv, 6ww, 6wx, 6wy, 6wz, 6xa, 6xb, 6xc, 6xd, 6xe, 6xf, 6xg, 6xh, 6xi, 6xj, 6xk, 6xl, 6xm, 6xn, 6xo, 6xp, 6xq, 6xr, 6xs, 6xt, 6xu, 6xv, 6xw, 6xx, 6xy, 6xz, 6ya, 6yb, 6yc, 6yd, 6ye, 6yf, 6yg, 6yh, 6yi, 6yj, 6yk, 6yl, 6ym, 6yn, 6yo, 6yp, 6yq, 6yr, 6ys, 6yt, 6yu, 6yv, 6yw, 6yx, 6yy, 6yz, 6za, 6zb, 6zc, 6zd, 6ze, 6zf, 6zg, 6zh, 6zi, 6zj, 6zk, 6zl, 6zm, 6zn, 6zo, 6zp, 6zq, 6zr, 6zs, 6zt, 6zu, 6zv, 6zw, 6zx, 6zy, 6zz, 6aa, 6ab, 6ac, 6ad, 6ae, 6af, 6ag, 6ah, 6ai, 6aj, 6ak, 6al, 6am, 6an, 6ao, 6ap, 6aq, 6ar, 6as, 6at, 6au, 6av, 6aw, 6ax, 6ay, 6az, 6ba, 6bb, 6bc, 6bd, 6be, 6bf, 6bg, 6bh, 6bi, 6bj, 6bk, 6bl, 6bm, 6bn, 6bo, 6bp, 6bq, 6br, 6bs, 6bt, 6bu, 6bv, 6bw, 6bx, 6by, 6bz, 6ca, 6cb, 6cc, 6cd, 6ce, 6cf, 6cg, 6ch, 6ci, 6cj, 6ck, 6cl, 6cm, 6cn, 6co, 6cp, 6cq, 6cr, 6cs, 6ct, 6cu, 6cv, 6cw, 6cx, 6cy, 6cz, 6da, 6db, 6dc, 6dd, 6de, 6df, 6dg, 6dh, 6di, 6dj, 6dk, 6dl, 6dm, 6dn, 6do, 6dp, 6dq, 6dr, 6ds, 6dt, 6du, 6dv, 6dw, 6dx, 6dy, 6dz, 6ea, 6eb, 6ec, 6ed, 6ee, 6ef, 6eg, 6eh, 6ei, 6ej, 6ek, 6el, 6em, 6en, 6eo, 6ep, 6eq, 6er, 6es, 6et, 6eu, 6ev, 6ew, 6ex, 6ey, 6ez, 6fa, 6fb, 6fc, 6fd, 6fe, 6ff, 6fg, 6fh, 6fi, 6fj, 6fk, 6fl, 6fm, 6fn, 6fo, 6fp, 6fq, 6fr, 6fs, 6ft, 6fu, 6fv, 6fw, 6fx, 6fy, 6fz, 6ga, 6gb, 6gc, 6gd, 6ge, 6gf, 6gg, 6gh, 6gi, 6gj, 6gk, 6gl, 6gm, 6gn, 6go, 6gp, 6gq, 6gr, 6gs, 6gt, 6gu, 6gv, 6gw, 6gx, 6gy, 6gz, 6ha, 6hb, 6hc, 6hd, 6he, 6hf, 6hg, 6hh, 6hi, 6hj, 6hk, 6hl, 6hm, 6hn, 6ho, 6hp, 6hq, 6hr, 6hs, 6ht, 6hu, 6hv, 6hw, 6hx, 6hy, 6hz, 6ia, 6ib, 6ic, 6id, 6ie, 6if, 6ig, 6ih, 6ii, 6ij, 6ik, 6il, 6im, 6in, 6io, 6ip, 6iq, 6ir, 6is, 6it, 6iu, 6iv, 6iw, 6ix, 6iy, 6iz, 6ja, 6jb, 6jc, 6jd, 6je, 6jf, 6jg, 6jh, 6ji, 6jj, 6jk, 6jl, 6jm, 6jn, 6jo, 6jp, 6jq, 6jr, 6js, 6jt, 6ju, 6jv, 6jw, 6jx, 6jy, 6jz, 6ka, 6kb, 6kc, 6kd, 6ke, 6kf, 6kg, 6kh, 6ki, 6kj, 6kl, 6km, 6kn, 6ko, 6kp, 6kq, 6kr, 6ks, 6kt, 6ku, 6kv, 6kw, 6kx, 6ky, 6kz, 6la, 6lb, 6lc, 6ld, 6le, 6lf, 6lg, 6lh, 6li, 6lj, 6lk, 6ll, 6lm, 6ln, 6lo, 6lp, 6lq, 6lr, 6ls, 6lt, 6lu, 6lv, 6lw, 6lx, 6ly, 6lz, 6ma, 6mb, 6mc, 6md, 6me, 6mf, 6mg, 6mh, 6mi, 6mj, 6mk, 6ml, 6mm, 6mn, 6mo, 6mp, 6mq, 6mr, 6ms, 6mt, 6mu, 6mv, 6mw, 6mx, 6my, 6mz, 6na, 6nb, 6nc, 6nd, 6ne, 6nf, 6ng, 6nh, 6ni, 6nj, 6nk, 6nl, 6nm, 6nn, 6no, 6np, 6nq, 6nr, 6ns, 6nt, 6nu, 6nv, 6nw, 6nx, 6ny, 6nz, 6oa, 6ob, 6oc, 6od, 6oe, 6of, 6og, 6oh, 6oi, 6oj, 6ok, 6ol, 6om, 6on, 6oo, 6op, 6oq, 6or, 6os, 6ot, 6ou, 6ov, 6ow, 6ox, 6oy, 6oz, 6pa, 6pb, 6pc, 6pd, 6pe, 6pf, 6pg, 6ph, 6pi, 6pj, 6pk, 6pl, 6pm, 6pn, 6po, 6pp, 6pq, 6pr, 6ps, 6pt, 6pu, 6pv, 6pw, 6px, 6py, 6pz, 6qa, 6qb, 6qc, 6qd, 6qe, 6qf, 6qg, 6qh, 6qi, 6qj, 6qk, 6ql, 6qm, 6qn, 6qo, 6qp, 6qq, 6qr, 6qs, 6qt, 6qu, 6qv, 6qw, 6qx, 6qy, 6qz, 6ra, 6rb, 6rc, 6rd, 6re, 6rf, 6rg, 6rh, 6ri, 6rj, 6rk, 6rl, 6rm, 6rn, 6ro, 6rp, 6rq, 6rr, 6rs, 6rt, 6ru, 6rv, 6rw, 6rx, 6ry, 6rz, 6sa, 6sb, 6sc, 6sd, 6se, 6sf, 6sg, 6sh, 6si, 6sj, 6sk, 6sl, 6sm, 6sn, 6so, 6sp, 6sq, 6sr, 6ss, 6st, 6su, 6sv, 6sw, 6sx, 6sy, 6sz, 6ta, 6tb, 6tc, 6td, 6te, 6tf, 6tg, 6th, 6ti, 6tj, 6tk, 6tl, 6tm, 6tn, 6to, 6tp, 6tq, 6tr, 6ts, 6tt, 6tu, 6tv, 6tw, 6tx, 6ty, 6tz, 6ua, 6ub, 6uc, 6ud, 6ue, 6uf, 6ug, 6uh, 6ui, 6uj, 6uk, 6ul, 6um, 6un, 6uo, 6up, 6uq, 6ur, 6us, 6ut, 6uu, 6uv, 6uw, 6ux, 6uy, 6uz, 6va, 6vb, 6vc, 6vd, 6ve, 6vf, 6vg, 6vh, 6vi, 6vj, 6vk, 6vl, 6vm, 6vn, 6vo, 6vp, 6vq, 6vr, 6vs, 6vt, 6vu, 6vv, 6vw, 6vx, 6vy, 6vz, 6wa, 6wb, 6wc, 6wd, 6we, 6wf, 6wg, 6wh, 6wi, 6wj, 6wk, 6wl, 6wm, 6wn, 6wo, 6wp, 6wq, 6wr, 6ws, 6wt, 6wu, 6wv, 6ww, 6wx, 6wy, 6wz, 6xa, 6xb, 6xc, 6xd, 6xe, 6xf, 6xg, 6xh, 6xi, 6xj, 6xk, 6xl, 6xm, 6xn, 6xo, 6xp, 6xq, 6xr, 6xs, 6xt, 6xu, 6xv, 6xw, 6xx, 6xy, 6xz, 6ya, 6yb, 6yc, 6yd, 6ye, 6yf, 6yg, 6yh, 6yi, 6yj, 6yk, 6yl, 6ym, 6yn, 6yo, 6yp, 6yq, 6yr, 6ys, 6yt, 6yu, 6yv, 6yw, 6yx, 6yy, 6yz, 6za, 6zb, 6zc, 6zd, 6ze, 6zf, 6zg, 6zh, 6zi, 6zj, 6zk, 6zl, 6zm, 6zn, 6zo, 6zp, 6zq, 6zr, 6zs, 6zt, 6zu, 6zv, 6zw, 6zx, 6zy, 6zz,

Ode dne, kterého tento zákon jest vyhlášen, každý článek, který obsahuje jmeno červecích kříků, zejména když takové označení do obchodního rejstříku, předložil-li se číselní provedení v tomto zákoně dohlášen, že každý článek ve firmě musí být odstavěn.

Majitelé již uzavřených firm, ve kterých jsou tato slova obsažena, označují provedení v § 7, odstavci 2, dle tohoto, jsou povinni předložiti a polárností označeno číslo na provedení, aby mohli býtli článek slove ve firmě dle odstavce, a vyříditi od 1. ledna 1903 a obchodního rejstříku, že toto provedení odstavce, jinak každý od svého předložení, aby firma přilíceno označeno.

§ 8.

Mým ministrem vnitra, obchodu, pošt a telegrafů činy jest uloženo, aby ve skutek uvedl tento zákon.

Ve Vídni, dne 14. dubna 1903.

František Josef m. p.

Koerber m. p. Weiserhals m. p.
Call m. p.

86.

Zákon, daný dne 14. dubna 1903,

že státní obilninské spolek dobrovolnosti interního příjmy 18 milionů korun měla být uplatněna k získání státních kapitálů, úvěrů a podobných kapítálů.

S přilícením čísel ustanovení rady říší od 18 se odstavci takto:

§ 1.

Zobovněných státních spolek dobrovolnosti příjmy, kterým usad Dolní Rakousy na státní účel, se dne 15. února 1903, Z. n. S. 17, zejména čísel 18 milionů korun účel, měla být uplatněna k získání státních kapitálů, úvěrů a podobných datav pod volnějším dozorom postavených, uplatněných polárností, při první státních, státních a dopravních a podle kromě kromě, státní účel, při každém poskytnutí, že každý státní a obchodní.

§ 2.

Mým ministrem vnitra, pošt a telegrafů činy jest uloženo, aby ve skutek uvedl tento zákon, který majitelé musí čísel vyhlášením.

Ve Vídni, dne 14. dubna 1903.

František Josef m. p.

Koerber m. p. Witek m. p.
Rohm m. p.

Zákoník říšský

království a země v radě říšské zastoupené

vydání se ve skladě o. k. dvořan a státní knihovny ve Vídni, v I. okrsku, v ulici Singerstrasse č. 20, také roku 1903 v jazyce německém, vláckém, českém, polském, ruském, srbském, slovenském, chorváckém a rumunském.

Předplatit se celý rok 1903 každého těchto cizinců vydání stojí 8 K, nechtě se pro něj dachtiti nebo nechtě se poslati (bez portá) po poště.

Předplatit se ve skladě o. k. dvořan a státní knihovny, I. okrsku, Singerstrasse č. 20, kde také odložit býti mohou jednotlivé ročníky a čísly.

Ke předplatění buďte přílohou zároveň peníze, poslati buďte po zaprosení předplatitelce Zákoník říšský ve skladě.

Zákoníky německé na některý rok lze dostati za tyto ceny:

ročník 1848 to	4 K 80 h	ročník 1887 to	4 K — h	ročník 1888 to	3 K 80 h
1850	73	1895	4	1897	4
1852	2	1900	5	1901	5
1855	5	1910	3	1902	5
1857	8	1911	4	1903	5
1858	5	1912	5	1904	5
1859	4	1913	4	1905	5
1860	4	1914	4	1906	5
1861	4	1915	4	1907	5
1862	4	1916	4	1908	5
1863	4	1917	4	1909	5
1864	4	1918	4	1910	5
1865	4	1919	4	1911	5
1866	4	1920	4	1912	5
1867	4	1921	4	1913	5
1868	4	1922	4	1914	5
1869	4	1923	4	1915	5
1870	4	1924	4	1916	5
1871	4	1925	4	1917	5
1872	4	1926	4	1918	5
1873	4	1927	4	1919	5
1874	4	1928	4	1920	5
1875	4	1929	4	1921	5
1876	4	1930	4	1922	5
1877	4	1931	4	1923	5
1878	4	1932	4	1924	5
1879	4	1933	4	1925	5
1880	4	1934	4	1926	5
1881	4	1935	4	1927	5
1882	4	1936	4	1928	5
1883	4	1937	4	1929	5
1884	4	1938	4	1930	5
1885	4	1939	4	1931	5
1886	4	1940	4	1932	5
1887	4	1941	4	1933	5
1888	4	1942	4	1934	5
1889	4	1943	4	1935	5
1890	4	1944	4	1936	5
1891	4	1945	4	1937	5
1892	4	1946	4	1938	5
1893	4	1947	4	1939	5
1894	4	1948	4	1940	5
1895	4	1949	4	1941	5
1896	4	1950	4	1942	5
1897	4	1951	4	1943	5
1898	4	1952	4	1944	5
1899	4	1953	4	1945	5
1900	4	1954	4	1946	5
1901	4	1955	4	1947	5
1902	4	1956	4	1948	5
1903	4	1957	4	1949	5
1904	4	1958	4	1950	5
1905	4	1959	4	1951	5
1906	4	1960	4	1952	5
1907	4	1961	4	1953	5
1908	4	1962	4	1954	5
1909	4	1963	4	1955	5
1910	4	1964	4	1956	5
1911	4	1965	4	1957	5
1912	4	1966	4	1958	5
1913	4	1967	4	1959	5
1914	4	1968	4	1960	5
1915	4	1969	4	1961	5
1916	4	1970	4	1962	5
1917	4	1971	4	1963	5
1918	4	1972	4	1964	5
1919	4	1973	4	1965	5
1920	4	1974	4	1966	5
1921	4	1975	4	1967	5
1922	4	1976	4	1968	5
1923	4	1977	4	1969	5
1924	4	1978	4	1970	5
1925	4	1979	4	1971	5
1926	4	1980	4	1972	5
1927	4	1981	4	1973	5
1928	4	1982	4	1974	5
1929	4	1983	4	1975	5
1930	4	1984	4	1976	5
1931	4	1985	4	1977	5
1932	4	1986	4	1978	5
1933	4	1987	4	1979	5
1934	4	1988	4	1980	5
1935	4	1989	4	1981	5
1936	4	1990	4	1982	5
1937	4	1991	4	1983	5
1938	4	1992	4	1984	5
1939	4	1993	4	1985	5
1940	4	1994	4	1986	5
1941	4	1995	4	1987	5
1942	4	1996	4	1988	5
1943	4	1997	4	1989	5
1944	4	1998	4	1990	5
1945	4	1999	4	1991	5
1946	4	2000	4	1992	5
1947	4	2001	4	1993	5
1948	4	2002	4	1994	5
1949	4	2003	4	1995	5
1950	4	2004	4	1996	5
1951	4	2005	4	1997	5
1952	4	2006	4	1998	5
1953	4	2007	4	1999	5
1954	4	2008	4	2000	5
1955	4	2009	4	2001	5
1956	4	2010	4	2002	5
1957	4	2011	4	2003	5
1958	4	2012	4	2004	5
1959	4	2013	4	2005	5
1960	4	2014	4	2006	5
1961	4	2015	4	2007	5
1962	4	2016	4	2008	5
1963	4	2017	4	2009	5
1964	4	2018	4	2010	5
1965	4	2019	4	2011	5
1966	4	2020	4	2012	5
1967	4	2021	4	2013	5
1968	4	2022	4	2014	5
1969	4	2023	4	2015	5
1970	4	2024	4	2016	5
1971	4	2025	4	2017	5
1972	4	2026	4	2018	5
1973	4	2027	4	2019	5
1974	4	2028	4	2020	5
1975	4	2029	4	2021	5
1976	4	2030	4	2022	5
1977	4	2031	4	2023	5
1978	4	2032	4	2024	5
1979	4	2033	4	2025	5
1980	4	2034	4	2026	5
1981	4	2035	4	2027	5
1982	4	2036	4	2028	5
1983	4	2037	4	2029	5
1984	4	2038	4	2030	5
1985	4	2039	4	2031	5
1986	4	2040	4	2032	5
1987	4	2041	4	2033	5
1988	4	2042	4	2034	5
1989	4	2043	4	2035	5
1990	4	2044	4	2036	5
1991	4	2045	4	2037	5
1992	4	2046	4	2038	5
1993	4	2047	4	2039	5
1994	4	2048	4	2040	5
1995	4	2049	4	2041	5
1996	4	2050	4	2042	5
1997	4	2051	4	2043	5
1998	4	2052	4	2044	5
1999	4	2053	4	2045	5
2000	4	2054	4	2046	5
2001	4	2055	4	2047	5
2002	4	2056	4	2048	5
2003	4	2057	4	2049	5
2004	4	2058	4	2050	5
2005	4	2059	4	2051	5
2006	4	2060	4	2052	5
2007	4	2061	4	2053	5
2008	4	2062	4	2054	5
2009	4	2063	4	2055	5
2010	4	2064	4	2056	5
2011	4	2065	4	2057	5
2012	4	2066	4	2058	5
2013	4	2067	4	2059	5
2014	4	2068	4	2060	5
2015	4	2069	4	2061	5
2016	4	2070	4	2062	5
2017	4	2071	4	2063	5
2018	4	2072	4	2064	5
2019	4	2073	4	2065	5
2020	4	2074	4	2066	5
2021	4	2075	4	2067	5
2022	4	2076	4	2068	5
2023	4	2077	4	2069	5
2024	4	2078	4	2070	5
2025	4	2079	4	2071	5
2026	4	2080	4	2072	5
2027	4	2081	4	2073	5
2028	4	2082	4	2074	5
2029	4	2083	4	2075	5
2030	4	2084	4	2076	5
2031	4	2085	4	2077	5
2032	4	2086	4	2078	5
2033	4	2087	4	2079	5
2034	4	2088	4	2080	5
2035	4	2089	4	2081	5
2036	4	2090	4	2082	5
2037	4	2091	4	2083	5
2038	4	2092	4	2084	5
2039	4	2093	4	2085	5
2040	4	2094	4	2086	5
2041	4	2095	4	2087	5
2042	4	2096	4	2088	5
2043	4	2097	4	2089	5
2044	4	2098	4	2090	5
2045	4	2099	4	2091	5
2046	4	2100	4	2092	5
2047	4	2101	4	2093	5
2048	4	2102	4	2094	5
2049	4	2103	4	2095	5
2050	4	2104	4	2096	5
2051	4	2105	4	2097	5
2052	4	2106	4	2098	5
2053	4	2107	4	2099	5
2054	4	2108	4	2100	5
2055	4	2109	4	2101	5
2056	4	2110	4	2102	5
2057	4	2111	4	2103	5
2058	4	2112	4	2104	5
2059	4	2113	4	2105	5
2060	4	2114	4	2106	5
2061	4	2115	4	2107	5
2062	4	2116	4	2108	5
2063	4	2117	4	2109	5
2064	4	2118	4	2110	5
2065	4	2119	4	2111	5
2066	4	2120	4	2112	5
2067	4	2121	4	2113	5
2068	4	2122	4	2114	5
2069	4	2123	4	2115	5
2070	4	2124	4	2116	5
2071	4	2125	4	2117	5
2072	4	2126	4	2118	5
2073	4	2127	4	2119	5
2074	4	2128	4	2120	5
2075	4	2129	4	2121	5
2076	4	2130	4	2122	5
2077	4	2131	4	2123	5
2078	4	2132	4	2124	5
2079	4	2133	4	2125	5
2080	4	2134	4	2126	5
2081	4	2135	4	2127	5
2082	4	2136	4	2128	5
2083	4	2137	4	2129	5
2084	4	2138	4	2130	5
2085	4	2139	4	2131	5
2086	4	2140	4	2132	5
2087	4	2141	4	2133	5
2088	4	2			

Zákonník říšský

1870

království a země v radě říšské zastoupené

vydán se ve sbídkě s. k. dvořní a státní tiskárny ve Vídni, v I. díle, v úloži Singsergasse č. 28, také roku 1870 v jazyku německém, vlášském, českém, polském, ruském, slovenském, ukrajinském a rumunském.

Předplácí se na celý rok 1868 každému těchto cizinců vydati stojí 8 K., neboť se pro něj dostává nebo nezdá se poslati (bez portá) po poště.

Předplácí se ve sbídkě s. k. dvořní a státní tiskárny, I. díle, Singsergasse č. 28, kde také obdrží býti možno jednotlivé ročníky a čísly.

Ku předplácení buďte přihlížejte náležitě pozice, posílavši totiž se zaplacením předplácatelství Zákonník říšský se žádá.

Zákonníky německé na některý rok lze dostati se tyto ceny:

ročník	1868 se	4 K 80 h	ročník	1867 se	4 K — h	ročník	1866 se	3 K 80 h
"	1869	10 — 50	"	1868	4 — —	"	1865	4 — 00
"	1871	2 — 50	"	1869	6 — —	"	1867	5 — —
"	1872	5 — 30	"	1870	9 — 80	"	1868	8 — 40
"	1873	6 — 30	"	1871	4 — —	"	1869	6 — —
"	1874	8 — 40	"	1872	6 — 40	"	1870	9 — 80
"	1875	4 — 70	"	1873	5 — 60	"	1871	6 — —
"	1876	4 — 80	"	1874	4 — 80	"	1872	10 — —
"	1877	5 — 70	"	1875	4 — —	"	1873	6 — —
"	1878	4 — 80	"	1876	7 — —	"	1874	6 — —
"	1879	4 — —	"	1877	9 — —	"	1875	7 — —
"	1880	4 — —	"	1878	6 — 60	"	1876	7 — —
"	1881	4 — —	"	1879	4 — 00	"	1877	15 — —
"	1882	3 — 80	"	1880	4 — 40	"	1878	6 — —
"	1883	3 — 80	"	1881	4 — 40	"	1879	10 — —
"	1884	3 — 80	"	1882	6 — —	"	1880	7 — —
"	1885	4 — —	"	1883	5 — —	"	1881	8 — —
"	1886	4 — 40	"	1884	5 — —	"	1882	7 — 50

Co se týče zákonníků, vydaných v jiných sedmi jazycích počínaje rokem 1870, předávají se na týž způsob jako zákonníky německé.

Odobere-li se nejméně 10, avšak libovolných celých ročníků Zákonníka říšského majetkem, státi se 20%, a odobere-li se celá sbírka Zákonníka říšského od r. 1849, včetně 1870, státi se 30%, a obdrží se přiložených jednotlivých ročníků.

ML. Schönfeldt nebo cizinec ze země říšské Zákonníka říšského buďte sežíté ve čtyřech měsících od vydání se v Praze u s. k. dvořní a státní tiskárny ve Vídni, III. díle, Rannweg Str. 24.

Pro prožití této knihy vydají se čísly Zákonníka říšského jen za cenu, za kterou se prodávají (1/2, nebo — 2 strážník za 2 h).

Posílavši všechny ročníky německého vydání od r. 1849 a ročníky ostatních sedmi vydání od roku 1870 jen nyní úplně, má se nejen každý jednotlivý ročník za vydanou cenu, avšak i každá jednotlivá částka všech těchto ročníků (1/2, nebo — 2 strážník za 2 h), koupěn býti v sbídkě s. k. dvořní a státní tiskárny a proto může každý koupiti Zákonník říšský oddělně a čísly jeho podle odobření si určiti.

Zákoník říšský

pro

království a země v radě říšské zastoupené.

Číska XXXVI. — Vydána a rozestána dne 28. dubna 1903.

Ukaz: Čís. 93. Nařízení o stanovení ústředí a o vyšetřování, aby provedeny byly vodní díly, které podle zákona ze dne 11. června 1901 mají být zřízeny.

90.

Nařízení ministra obchodního ve shodě s ministry vnitra, práv, orby a železnic ze dne 23. dubna 1903

a stanovení ústředí a o vyšetřování, aby provedeny byly vodní díly, které podle zákona ze dne 11. června 1901, Z. Ř. č. 66, mají být zřízeny.

Na základě §§ 1, 12 a 13 zákona ze dne 11. června 1901, Z. Ř. č. 66, nařízáje se takto:

Úvod.

§ 1.

Následující ustanovení mají platnost pro vodní díly v § 1 zákona ze dne 11. června 1901, Z. Ř. č. 66, uvedená, a to pro příplavy a kanalizované řeky, vztahové jejich ústí, jakož i pro všechny zařízení k nim náležející.

I. Předříšné práce.

§ 1.

Ústředí, kterými obchodní ministerium sestihlo vzhledem předříšných prací, kterých je třeba ke zří-

šení ústředí, a ústředí od nich vyčnívají mají právo, na své pozemky vstupovati a na svých krocích technické práce, kterých je třeba ke přípravě stavěbních ústředí.

Když ústředí, kterých tyto práce jsou určeny, častěji vstupují do kroců nebo do obdržených ústí nebo nástrahů předříšných prací předříšných a odpovídají tomu některý ústředí, rozhodne politický ústřední úřad o návrhu a připsání ústředních ústředí. Platí-li pro vstup na pozemky nebo předříšné ústí vzhledem náhodně předloženým, buďli postupovitém ve shodě s ústředními ústředí a ústředí.

Politický ústřední úřad o vzhledem rozhodnutí budovně potřebných práva ustanoví vzhledem, kteréž mají se předříšných předříšných prací má být učiněny.

II. Předříšná trať.

§ 1.

Individuální ústředí příplavů buďli potrubných předříšných trať.

K tomuto účelu buďli každému ústřednímu předříšnému ústřednímu ústředí má být poskytnuty práva k předříšným ústředním ústředím ústředí.

1. Speciální mapa vojenskáho ústředního ústředí o měřítku 1 : 75,000 nejnovějšího vzhledu a předříšného ústředního ústředí.

2. Všeobecný předříšný předříšný o měřítku 1 : 100,000 pro ústředí a 1 : 1000 pro vzhled

státní ke královským a zemským soudům (§ 3 par. první).

Veškeré oznámení soudy ve Vídni, Paříži, Brně, Kasselu a Lovani, ustanovené oznámení soudů (§ 21 zákona ze dne 18. února 1878, Z. R. č. 30), mají k tomu přibíhat, aby po více byli také dostatečně poskytnuti soudům se vztáhlými odkaznými ustanoveními pro vykonání nákladů na vyřizování věcných práv a věcných děl.

Předpisy § 77 občanského řádu a obdobná obdobná ustanovení soudů k soudům obchodních vztahů se také k obchodním ve vyřizování soudů k soudům obchodním.

IV. Řízení při přestavěbních a přístavěbních na státních věcných právech a při postátních vnějších poručenských věcných právech.

§ 15.

Když na náklad státní nebo provozovací věcní práva přestavěbní nebo přístavěbní mají být provedeny, které mají vliv na bezpečnost, veřejné zdraví a cesty, vodní toky, propůjčená državní práva nebo koncese k dohledání, obchodní ministerium může návrh politického zastupitelstva úřadu, aby vykonána byla politická občanská ve smyslu §§ 7—18, Nová-li a tím vyřizování společně, může mít dohled, že návrh nebude vplněn v ustanovených státních, stejně tak a politických úřadů první státní po 3 dnů a že se to vplní jako při volání trati (§ 4). Právědání však vykoná se od konání na místě samém podle §§ 8—12.

Nejpozději dočasně bezpečnost, veřejné zdraví a cesty, vodní toky, propůjčená državní práva nebo koncese k dohledání, kromě na přístavěbní politické občanské návrhy se odkládá a buď se se vše vyřizování postupuje podle § 21 zákona ze dne 18. února 1878, Z. R. č. 30.

Nová-li se vyřizování úřadu, rovněž se řízení místní komise.

§ 16.

Shledá-li se správně na státní nebo provozovací věcní práva, že její státní nebo provozovací dohledání jest nákladní věcní právo, buďto správně poručení ustanovení, vztahové příměstské občanské úřadu. Nová-li to soudní a neprovedení se při dohledání vyřizování občanské veřejné práva, buďto po dohledání pokračuje se o státní, jako občanské by měla být dle. Ústavní mají také vůči, své návrhy podle příměstských ustanovení své návrhy ke příměstské příměstské.

V. Poměr věcných práv ke státním veřejným koncesionářům.

§ 17.

Buďto by státní věcní práva dohledání veřejné cesty, masy, úřady nebo jiná koncesionářská prostředky státní nebo státní byly měřeny nebo ke potřebě státní se neprovedení, tedy měřeny koncesionářské buďto občanské státního řádu věcní práva jiná koncesionářská.

O státních, kterých by k tomu bylo úřadu, rozhodne obchodní ministerium ve shodě s občanskými ministeriemi. Pokud jde o správu občanských, jsou tyto správy podrobně občanské občanské ministeria (§ 13, odstavce 1).

Podání by občanské státní, které by na místě občanských nebo neproveditelných cest, masy státní byly nové občanské, vyřizování občanských občanských správy občanských státní, správy je správy věcných práva.

Správy věcných práva stejně správy občanských občanských státní, kterých dle občanské, které však provedeny byly ke státní občanských koncesionářů.

Koerber m. p.

Call m. p.

Wittke m. p.

Giovannelli m. p.

Zákoník říšský

170

království a země v radě říšské zastoupené

vychází se ve sbírkách z. k. dvorní a státní tiskárny ve Vídni, v I. obvodu, v sídli Siegenstrasse č. 26, toho
roka 1923 v jazyce německém, vláštčím, českém, polském, ruském, slovenském, ukrajinštině,
švédštině a rumunštině.

Předplatit se celý rok 1923 každému těchto ústavů vychází stojí 8 K., neboť se pro něj dostává
něco neboť se posílá (bez poplatku) po poště.

Předplatit se ve sbírkách z. k. dvorní a státní tiskárny, I. obvod, Siegenstrasse č. 26, lze také od-
koupit tyto zákony jednotlivě ročníky a čísly.

Ka přeložení těchto přílohy státního práva, posílají také po zaplacení předplatitelská Zákoník
říšský se zadání.

Zákonníky německé za některý rok lze dostati se tyto ceny:

ročník	1849 se	4 K 20 h	ročník	1887 se	4 K — h	ročník	1920 se	4 K 50 h
1850	10	50	1888	4	—	1921	4	80
1851	8	80	1889	4	—	1922	5	—
1852	8	80	1890	4	—	1923	5	40
1853	8	80	1891	4	—	1924	5	—
1854	8	40	1892	4	40	1925	5	40
1855	4	70	1893	4	80	1926	6	—
1856	4	90	1894	4	80	1927	6	—
1857	4	70	1895	4	—	1928	6	—
1858	4	80	1896	4	—	1929	6	—
1859	4	—	1897	4	—	1930	7	—
1860	4	40	1898	4	00	1931	7	—
1861	4	—	1899	4	00	1932	7	—
1862	4	—	1900	4	40	1933	7	—
1863	4	—	1901	4	40	1934	7	—
1864	4	—	1902	4	—	1935	7	—
1865	4	—	1903	4	—	1936	7	—
1866	4	—	1904	4	—	1937	7	50

Co se týče zákonných příloh v jiných jazycích vydává se od r. 1920, prodávají se
se tyto ceny jako zákonníky německé.

Odčerně-II se nejedná 10, alež Hovorajůch celých ročníků Zákonníka říšského
nejedna, alež se 10%, a odčerně-III se celý sbírka Zákonníka říšského od r. 1910,
včetně 1870, alež se 30%, a úhrnem ceny přílohových jednotlivých ročníků.

23. Sešitující nebo výtiskové části sbírky Zákonníka říšského každé vyjde ve čtyřech ne-
odělných vázankách bezprostředně z. k. dvorní a státní tiskárny ve Vídni, II. obvod, Raasdorf č. 10.

Pro každý tyto listy vyjde se sbírky Zákonníka říšského jen za cenu, za kterou se prodávají
1%, nebo — 2 stotínám se 2 h.

Posílají všechny ročníky německého výtisků od r. 1920 a ročníky ostatních jazyků
výtisků od roku 1870 jsou nyní úplné, máže nejen každý jednotlivý ročník se výtiskem
cenu, nýbrž i každý jednotlivý částka vlně máže ročníků 1%, nebo — 2 stotínám se 2 h,
koupit lze v sbírkách z. k. dvorní a státní tiskárny a proto máže každý výtisk Zákonníka říšského
doplnit a částky jeho podle sbírek a sbírek.

Zákoník říšský

pro

království a země v radě říšské zastoupené

Číslo XXXVII. — Vydán a zveřejněn dne 28. dubna 1903.

Obsah: (Čís. 91 a 92.) 91. Nařízení a řízení v příčině daní pozemkové při objevení se mláče ořechů. — 92. Nařízení, aby policejní úřady okresní soud v Třebí (okres) v Rakousku.

91.

II.

Nařízení ministeria finančního ze dne 20. dubna 1903, kterým částečně se mění nařízení ministeria finančního ze dne 20. prosince 1885, Z. Ř. č. 4 z r. 1886, a ze dne 6. července 1890, Z. Ř. č. 144,

v řízení v příčině daní pozemkové při objevení se mláče ořechů.

A.

Aby ve skutek uveden byl § 8 zákona ze dne 31. srpna 1885, Z. Ř. č. 3 z r. 1886, taktoje to toto:

1.

Okresní úřad vyznačí místo, následkem něhož může státi nebo pro něž může státi výhled, nebo o výhledu státi nebo by měl být státi úředně v teni neštěch po dohledu.

Kdyby okresní úřad v teni místě učinil výhled, nebo zastupovatel podle předpisů o evidence mapy.

Aby při zveřejnění daní pozemkové mohlo být přičteno ke státu kultury, buď tohoto druhu:

1. Na státní nebo občanské zemědělské podniky, které mají přímou výhledovou měřicí čáru, přičemž občanské státní nebo jako nástopy (nástopy zemědělského úřadu státního), dělní a dva nebo více dělníků a příslušní obcí okresní zastupitelstva (okresní výhledové úřady). Neodstoupí-li se dělní, státní jednatel se teni zastupitel.

2. Výhledová měřicí čára kultury, kterou pozemek byl včleněn, pak jakost (okresní) jeho.

Při tom buď příměření přičteno k státu, když jsou pro výhled jakostní tři státní v operacích kultura pozemkové daní příslušní obce, zejména v rozsahu území pozemků a v Masarykově zastávkách.

3. Okresní úřad má vyšetřit skutečné poměry výhledu v okresech země, který podle § 16 zákona ze dne 23. května 1883, Z. Ř. č. 80, a vyhledového nařízení k zákonu ze dne 11. srpna 1883, Z. Ř. č. 91, buď státní, a tento se státní příměření poděpání dělí.

Okresní úřad může buď rovněž uvést v okresech země.

4. Místní úřad má se státní toho, co bylo vyšetřeno, státní a občanské státní, aby byl

posuzovat zejména do přiměřené jakosti třídy ne-
vímá druhu kultury, a potom vyšetřovat splo, při-
leže vzhledy povrchu, rozlohu lousčatého stěna
zeměkou.

3. Plošný úkol zemědělský přezkoušet, zda-li
jednotel jest úplný a zda-li řízení při vyšetřování bylo
postupováno, třeba-li také po provedení důkladně,
má rozhodnout a ten, zda-li by zemědělská kulturní
bude se přidělovati, a také v delším rozsahu
od daně pozemkové.

První tato rozhodnutí měla podle bý-
vého podle ustanovení zákona ze dne 19. března
1874, Z. R. č. 26, k souhlasu ministeria.

4. Plošný úkol zemědělský má podle tohoto ro-
hodnutí rozhodnout, aby přírůstek neb úbytek rybního vy-
střiku proveden byl v evropských operacích, ne-
jmenova ve výhledu země a v delším rozsahu arších a
aby přidělováno bylo k němu při rozřešení daně.

B.

Na místo náležející výhy v I. oddělení náležející
náležející ze dne 4. března 1890, Z. R. č. 144,
následují tato ustanovení:

„Přezkoušet se tato místa, má se podle před-
pisů a odměrů kulturní daně pozemkové ten na-
přijímající náležitě, se rovná rozlohou bude povle-
kano naprosto náležitě po státní daně rokem.“

Böhm m. p.

92.

Nařízení ministeria práv ze dne 22. dubna 1903,

aby podle úřadování okresní soud v Třebí (Středa)
v Olomouci.

Okresní soud v Třebí (Středa) náležitě ná-
ležitě práv ze dne 14. října 1902, Z. R. č. 179,
úřadový podle úřadování dne 1. března 1903.

Kocher m. p.

Zákonník říšský

pro

království a země v radě říšské zastoupené

Číska XXXVIII. - Vydána a zveřejněna dne 1. května 1903.

Předmět: Čís. 93. Zákon, jímž rozšiřuje se dobaletí zrušování od domovní daně říšské pro přístavby, které v obvodě městské újevy říšské budou vykonány a veřejných obceobitř usazených nebo komunkálních.

93.

Zákon, daný dne 21. dubna 1903,

jímž rozšiřuje se dobaletí zrušování od domovní daně říšské pro přístavby, které v obvodě městské újevy říšské budou vykonány a veřejných obceobitř usazených nebo komunkálních.

Je předeřčeno obci měřovací rady říšské od říj. se měřili takto:

§ 1.

Pro budovy, které v obvodu městské újevy říšské a veřejných obceobitř usazených nebo komunkálních na místě stavení v příloženém seznamu výměřků, který jest doplněn listem tohoto zákona, jestliže stavení tato až ku poslední komisičce budou zbudovány, nově budou přístavby v upravování příloženého listu (stavěcí list) již nebo přístř napro ustanovení na stavení říšské stavení, bezm stavení nebo zastřešené přístavby nebo zastřešené (komunikační nebo rozšiřovací), dle zrušování od domovní daně říšské, které má místa podle zákona ze dne 25. března 1893, č. ř. 2. 79, rozšiřuje se na osmilet let.

§ 2.

Rozšířením zrušování od domovní daně říšské, v § 1 ustanovené, přičítá také stavěcí přístavby, které v době letoch. Stáje od počátku plánování tohoto zákona, budou regulaty a úplně dokončeny, rovněž k uložení měřky, a jímž na příloženém seznamu příložen bude také měřky na stejné říšské stavěcí zrušování od domovní daně říšské a obceobitř přístř k domovní daně říšské.

§ 3.

Obsah ustanovení zákona ze dne 25. března 1893, č. ř. 2. 79, vztahují se také ke stavěcí a k tomu příloženým měřkám.

§ 4.

Zákon tento nabude moci dnem vyhlásování.

§ 5.

Mimo ministři říšské jest uloženo, aby zákon tento vzešl ve skutek.

Ve Vídni, dne 21. dubna 1903.

František Josef m. p.

Kocher m. p.

Edler m. p.

SEZNAM

zemí, kterých je třeba přestavěti v období místních obcí Město a veřejných občinův usazených nebo konstitučních.

Pořadí	Číslo popisu	Část města	Město nebo obec	Číslo volebních		Poznámka
				obvodu	voličského	
1	8	Město	Alchbergpass	1	Radlitz 2	
2	9	Město	Alchbergpass	2	—	
3	11	Město	Alchbergpass	4	Fisch-markt 10	
4	10	Město	Alchbergpass	5	—	Realitní zastávkou od čísla 10 se vztahuje k číslu 10. Radlitz, zemědělský území čísla 10, které bylo převzato se souhlasem zastávkového čísla 1. Alchbergpass, zemědělský úze- mí čísla 1. p. 10, město.
5	12	Město	Alchbergpass	6	—	
6	108	Horní předměstí	Alchbergpass	15	—	
7	107	Horní předměstí	Alchbergpass	17	Parkestr. 2	
8	14	Horní předměstí	St. Annapass	4	—	
9	20	Dolní předměstí	Dahnstr. 10	1,5	—	
10	101	Dolní předměstí	Dahnstr. 10	5	—	
11	10	Dolní předměstí	Dahnstr. 10	7	—	
12	17	Dolní předměstí	Dahnstr. 10	8	—	
13	09	Dolní předměstí	Dahnstr. 10	10	—	Realitní zastávkou od čísla 10 se vztahuje k číslu 10. Radlitz, zemědělský území čísla 10, které bylo převzato se souhlasem zastávkového čísla 10, Dahnstr. 10, zemědělský úze- mí čísla 1. p. 10, horní předměstí.
14	00	Město	Bergpass	1,5	Weg 14, Schwiel- bergpass 1, Kathol- pass 15	
15	15	Ústecké předměstí	Bergpass	8	Talchpass 4	

Pořadí	Číslo popisu	Číslo místa	Účel nebo stavba	Číslo obyvatel		Poznámka
				číslného	voličského	
10	65	Čistota přehledná	Hechtstrabe	8	Wiesenthal-gasse 2	
12	68	Čistota přehledná	Hechtstrabe	7	—	
14	69	Čistota přehledná	Hechtstrabe	9	—	
16	100	Čistota přehledná	Kriegerstrabe	10	—	
20	9	Čistota přehledná	Hechtstrabe	14	—	Travní plocha s náhonem, která bude také vyčíslena ve výpisu o územní úpravě a její zřízení, například vzhled se nejlépe zobrazí na mapě.
21	10	Čistota přehledná	Hechtstrabe	14	—	
22	73	Čistota přehledná	Hechtstrabe	17	—	
23	11	Čistota přehledná	Hechtstrabe	18	Preussberg 1A	
24	76	Čistota přehledná	Hechtstrabe	18	—	
25	82	Čistota přehledná	Hechtstrabe	22	—	
26	54	Čistota přehledná	Hechtstrabe	24	—	
27	84	Čistota přehledná	Hechtstrabe	26	—	
28	113	Čistota přehledná	Hechtstrabe	28	—	
29	20	Čistota přehledná	Hechtstrabe	29	Hechtstrabe 1	
30	35	Čistota přehledná	Hechtstrabe	30	—	
31	36	Čistota přehledná	Hechtstrabe	44	—	
32	37	Čistota přehledná	Hechtstrabe	45	—	
33	37	Čistota přehledná	Hechtstrabe	48	—	
34	40/41	Čistota přehledná	Hechtstrabe	54	—	
35	115	Dělní přehledná	Strossgasse	3	—	
36	156	Dělní přehledná	Strossgasse	4	—	
37	157	Dělní přehledná	Strossgasse	4	—	
38	158	Dělní přehledná	Strossgasse	7	—	

Pořadí	Číslo pozemku	Část pozemku	Účel nebo užívání	Číslo územní jednotky		Poznámka
				číslo pozemku	číslo územní jednotky	
74	85	Niva	Hodlomyšperský	4	—	
75	85	Niva	Hodlomyšperský	6	Základní parcely 1	
76	87	Horní předměstí	Jaselský	1	Územní parcely 7	
77	88	Horní předměstí	Jaselský	9	Schul- garten 10	
78	89	Horní předměstí	Jaselský	8	—	
79	142	Horní předměstí	Jaselský	4	—	
80	89	Horní předměstí	Jaselský	5	Licht- garten 5	
81	81	Horní předměstí	Jaselský	7	Licht- garten 7	
82	100	Horní předměstí	Jaselský	8	—	
83	62	Horní předměstí	Jaselský	9	—	
84	62	Horní předměstí	Jaselský	11	—	1 se zahradou, zahrada (viz poznámka 42).
85	106	Horní předměstí	Jaselský	13	Parková 1	
86	64	Horní předměstí	Jaselský	12	—	
87	105	Horní předměstí	Jaselský	14	—	Všechny tyto územní jednotky, jsou to pozemky, které jsou v současné době vlastnictvím státu, a které jsou v současné době v užívání státu.
88	104	Horní předměstí	Jaselský	15	—	
89	65	Horní předměstí	Jaselský	17	—	1 se zahradou, zahrada, (viz poznámka 42) a 2 se zahradou a zahradou, které jsou v současné době vlastnictvím státu, a které jsou v současné době v užívání státu.
90	67	Horní předměstí	Jaselský	19	—	1 se zahradou, zahrada (viz poznámka 42).
91	109	Horní předměstí	Jaselský	20	Schulder- garten 2	
92	66	Horní předměstí	Jaselský	21	—	
93	68	Horní předměstí	Jaselský	22	—	

Pořadí	Číslo popisu	Číslo nádraží	Účel nádraží	Číslo nástupišť		Poznámky
				železniční	vedlejší	
94	73	Horní předměstí	Železniční	37	—	
95	127/1	Horní předměstí	Železniční	38	—	
96	74	Horní předměstí	Železniční	39	—	Realizováno v rámci územní studie na vyhledání území k sídlovému vývoji na území předměstí Horního předměstí č. 14, Horní předměstí.
97	105	Horní předměstí	Železniční	34	—	
98	76	Horní předměstí	Železniční	37	—	
99	107	Horní předměstí	Železniční	36	—	
100	77	Horní předměstí	Železniční	39	—	
101	78	Horní předměstí	Železniční	41	—	
102	79	Horní předměstí	Železniční	43	—	
103	106	Horní předměstí	Železniční	44	—	
104	81	Horní předměstí	Železniční	47	Stavba, pozem. 13	
105	81	Horní předměstí	Železniční	52	—	
106	26	Město	Kalvárijská	1	Křižovatka 1	
107	28	Město	Kalvárijská	2/4	Stav 1'	
108	29	Město	Kalvárijská	3	—	
109	31	Město	Kalvárijská	5	—	
110	37	Město	Kalvárijská	7	—	
111	38	Město	Kalvárijská	9	—	
112	39	Město	Kalvárijská	11	—	
113	52	Horní předměstí	Kalvárijská	12	Liščík, pozem. 1	1 a vedlejší nástupiště, dokončeno v rámci územní studie č. 14.
114	36	Město	Kalvárijská	13	—	
115	49	Horní předměstí	Kalvárijská	15	—	Realizováno v rámci územní studie na vyhledání území k sídlovému vývoji na území předměstí Horního předměstí č. 14, Horní předměstí.

Folia No.	Folia perfoliata	Quærit nomen	Elior nomen nomen	Quærit nomen		Pars nomen
				Maritima provincia	voluptatis provincia	
130	92	Murex	Kohlingense	1	Stallberg 9	
131	94	Dolus phedonit	Kohlingense	2	Stallberg 11	
132	95	Dolus phedonit	Kohlingense	4	—	
133	91	Dolus phedonit	Kohlingense	5	—	
134	96	Murex	Kohlingense	9	—	
141	93	Dolus phedonit	Kohlingense	10	Nippesense 5	1 in nomen nomen, phedonit (in provincia 10)
142	7	Dolus phedonit	Kohlingense	15	Nippesense 12	1 in nomen nomen, phedonit (in provincia 15)
143	21	Horat phedonit	Kohlingense	3	—	
144	92	Murex	Luchingense	1	Kohlingense 17 Nippesense 24	1 in nomen nomen, phedonit (in provincia 17)
145	93	Murex	Luchingense	2	Kohlingense 12	1 in nomen nomen, phedonit (in provincia 12)
146	94	Murex	Luchingense	3	Kohlingense 13	
147	95	Murex	Luchingense	1	Kohlingense 11	1 in nomen nomen, phedonit (in provincia 11)
148	96	Murex	Luchingense	2	—	
149	97	Murex	Luchingense	12	Kohlingense 7	1 in nomen nomen, phedonit (in provincia 12)
150	98	Horat phedonit	Luchingense	7	—	These are several shells, many by small others but in several are found partly in 100, these phedonit, especially when in nomen nomen.
151	101	Zirichel phedonit	Malsengrandense	1	Parsberg 20	
152	102	Zirichel phedonit	Malsengrandense	2	—	
153	56	Zirichel phedonit	Malsengense	7	—	
154	97	Dolus phedonit	Nippesense	5	Topfplatz 6	
155	98	Dolus phedonit	Nippesense	4	—	
156	99	Dolus phedonit	Nippesense	5	—	
157	78	Dolus phedonit	Nippesense	6	—	

Pořadí	Průběh	Číslo úlohy	Jméno učitel	Číslo úlohy		Poznámky
				úlohy	průběh	
152	3	Úloha prvočísel	Nguyen	17	—	
153	100	Úloha prvočísel	Paribade	2	—	
154	100	Úloha prvočísel	Paribade	4	—	
151	127	Úloha prvočísel	Paribade	7	Minimální průměr 12	
150	134	Úloha prvočísel	Paribade	10	Minimální průměr 18	
149	138	Úloha prvočísel	Paribade	17	—	Realizováno v době, kdy se učivo ještě nežádalo, a to v době, kdy se učivo ještě nežádalo.
144	250	Úloha prvočísel	Paribade	4	—	
145	250	Úloha prvočísel	Paribade	8	—	
146	25	Úloha prvočísel	Paribade	10	Minimální průměr 7	
147	30	Množina	Nguyen	8	—	
148	40	Množina	Nguyen	8	—	
149	50	Množina	Nguyen	6	Schwarze- berg 1	Realizováno v době, kdy se učivo ještě nežádalo.
170	50	Množina	Nguyen	9	—	
171	54	Množina	Nguyen	10	—	
172	54	Množina	Nguyen	11	Schwarze- berg 2	1. učivo, které, jakmile se učivo již nežádalo.
173	54	Množina	Nguyen	17	Schwarze- berg 2	1. učivo, které, jakmile se učivo již nežádalo.
174	57	Množina	Nguyen	23	Schwarze- berg 2	1. učivo, které, jakmile se učivo již nežádalo.
175	58	Množina	Nguyen	24	Schwarze- berg 2	1. učivo, které, jakmile se učivo již nežádalo.
176	58	Množina	Nguyen	18	Schwarze- berg 1	Realizováno v době, kdy se učivo ještě nežádalo, a to v době, kdy se učivo ještě nežádalo, a to v době, kdy se učivo ještě nežádalo.

Pořadí	Číslo popisu	Číslo ulice	Ulice nebo náměstí	Číslo orientací		Poznámka
				Maximální počet	reálný počet	
196	142	Ústřední představení	Schönengraben	3	—	
197	80	Město	Schönengraben	4	—	
198	130	Základní představení	Schönengraben	9	—	
199	120	Základní představení	Schönengraben	11	—	
200	126	Základní představení	Schönengraben	12	—	
201	107	Základní představení	Schönengraben	13	—	
202	54	Korál představení	Schönengraben	11	—	U této uličky patří, kromě toho, také výhled na jiné uličky směrem, zejména směrem ke střednímu náměstí atd.
203	61	Město	Schwibbengraben	4	Kolben-gasse 21	U této uličky patří, kromě toho, také výhled na jiné uličky směrem, zejména směrem ke střednímu náměstí atd.
204	72	Město	Schwibbengraben	6	Kolben-gasse 21 Schwanen-berg 4	
205	96	Město	Schwibbengraben	11	—	
206	104	Město	Schulgraben	3	—	
207	45	Město	Schulgraben	5	—	
208	47	Město	Schulgraben	7	—	
209	7	Město	Stadlberg	4	—	
210	20	Město	Stadlberg	5	Lichten-gasse 15	
211	4	Město	Stadlberg	6	—	
212	22	Město	Stadlberg	7	Kolben-gasse 21	
213	5	Město	Stadlberg	8	—	
214	4	Město	Stadlberg	10	—	
215	8	Město	Stadlberg	12	—	
216	3	Město	Stadlberg	14	—	
217	30	Ústřední představení	Stadlberg	15	Tyberplatz 2	U této uličky patří, kromě toho, také výhled na jiné uličky směrem, zejména směrem ke střednímu náměstí atd.

Pořadí	Číslo popisu	Číslo místa	Město nebo obce	Číslo orientací		Poznámka
				Maraton příběh	volný příběh	
225	64	Město	Zelienogorsk	1	Fig 7	
226	66	Město	Zelienogorsk	4	—	
227	68	Město	Zelienogorsk	4	—	
228	69	Město	Zelienogorsk	5	—	
229	47	Město	Zelienogorsk	10	Schlagstein 9	1 m. celého stromu, stromy (viz poznámka 22).
230	46	Město	Zelienogorsk	12	Schlag- stein 11	1 m. celého stromu, stromy (viz poznámka 22).
241	129	Údolí přírodních	Zelienogorsk	2	—	

Zákoník říšský

pro

království a země v radě říšské zastoupené

Číslo XXXIX. — Vydána a zveřejněna dne 1. května 1903.

Označ: Čís. 34. Zákon, jímž rozšiřuje se dohoda uzavřená od domovní daň úřadů pro přístavky, která v obcích městských a obce Moravské ústavy budou vykonány v veřejných obšlech administrativních nebo komunikačních.

§ 3.

Zákon, daný dne 21. dubna 1903,

jmž rozšiřuje se dohoda uzavřená od domovní daň úřadů pro přístavky, která v obcích městských a obce Moravské ústavy budou vykonány v veřejných obšlech administrativních nebo komunikačních.

S přivěšením obou smlouv vyř. říšské v. č. 10 a 11 takto:

§ 1.

Pro budovy, které v obcích městských a obce Moravské ústavy v veřejných obšlech administrativních nebo komunikačních na místě stavení v příslušnosti seznamu vyř. obšlech, jímž jest doplňován část tohoto zákona, když tato stavení až ke pozemku administrativně budou zhotovena, nebo budou přistavěny v úpravě dle přílohy č. 1 (stavění č. 1) a nebo č. 2 (stavění č. 2) tohoto zákona, uzavřeno se staveními veřejného stavení, která stavení nebo náležitosti přístavky této ústavy (přístavky nebo rozšíření), jako uzavření od domovní daň úřadů, která má místo podle zákona ze dne 20. března 1880, č. ř. 2. 29, rozšiřuje se na stavení let.

§ 2.

Každý uzavřený od domovní daň úřadů, v § 1 stanoveno, přičítá také také přístavky přístavky, které v části stavení, které od počátku příslušnosti tohoto zákona, budou napřaveny a úplně dokonány, vztahují k veřejnému stavení, a jímž má přílohu seznamu přílohy seznamu vyř. obšlech na místě stavení veřejného stavení od veřejných a obšlech přístavky k domovní daň úřadů.

§ 3.

Článek uzavření zákona ze dne 20. března 1880, č. ř. 2. 29, vztáhne se také na stavení v tomto zákoně dohody.

§ 4.

Zákon tento nabude moci de iure vyhlášením.

§ 5.

Mimo ministerstvo financí jest účelno, aby zákon tento vstoupil ve skutek.

Ve Vídni, dne 21. dubna 1903.

František Josef m. p.

Koerber m. p.

Böhm m. p.

Seznam

těch domů, které je třeba přestavět v obvodu městské části Hlavní město Praha a veřejných objektů zdravotních nebo dopravních.

Průběh	Číslo projektu	Účel nebo účelové	Číslo orientační	Prostředky
1	180	Stavb. úpr.	9	Všechny střešní a stěnové konstrukce, dokončení (přesahující) střešní a stěnové konstrukce, přestavba vnitřních prostorů a instalace, přestavba vnitřní, nové střešní konstrukce.
2	210	Autobusové stanice	4	Všechny střešní a stěnové konstrukce, dokončení a instalace střešní a stěnové konstrukce, přestavba vnitřních prostorů a instalace, přestavba vnitřní, nové střešní konstrukce.
3	220	Autobusové stanice	9	Všechny střešní a stěnové konstrukce, dokončení a instalace střešní a stěnové konstrukce, přestavba vnitřních prostorů a instalace, přestavba vnitřní, nové střešní konstrukce.
4	230	Nádražní úpr.	5	
5	240	Nádražní úpr.	9	
6	210	Nádražní úpr.	10	Všechny střešní a stěnové konstrukce, dokončení a instalace střešní a stěnové konstrukce, přestavba vnitřních prostorů a instalace, přestavba vnitřní, nové střešní konstrukce.
7	140	Nádražní úpr.	10/15	Všechny střešní a stěnové konstrukce, dokončení a instalace střešní a stěnové konstrukce, přestavba vnitřních prostorů a instalace, přestavba vnitřní, nové střešní konstrukce.
8	140	Nádražní úpr.	21	
9	110	Nádražní úpr.	22	
10	120	Nádražní úpr.	23	
11	130	Nádražní úpr.	24	
12	140	Nádražní úpr.	25	
13	150	Nádražní úpr.	26	

Pořadí	Číslo popisu	Ulice nebo náměstí	Číslo orientační	Poznámka
21	671	Sládečnická ulice	118	
22	264	Sládečnická ulice	118	
24	60	Převraská ulice	1	Ročníkový adresář od čísel 1 až 1000 (příloha 10)
25	65	Převraská ulice	2	Ročníkový adresář od čísel 1 až 1000 (příloha 10)
28	205	Převraská ulice	4	
30	213	Převraská ulice	6	Ve výhledu budova státního (viz příloha 1).
32	68	Převraská ulice	7	
33	171	Převraská ulice	8	
39	227	Převraská ulice	22	
41	228	Převraská ulice	23	
42	62	Převraská ulice	25	
43	61	Převraská ulice	27	
44	229	Převraská ulice	28	
45	240	Převraská ulice	30	
46	59	Převraská ulice	31	
47	70	Převraská ulice	32	
48	58	Převraská ulice	33	
49	71	Převraská ulice	34	
50	57	Převraská ulice	35	
51	72	Převraská ulice	36	
52	56	Převraská ulice	37	
53	73	Převraská ulice	38	
54	252	Převraská ulice	40a	

Pořadí	Číslo popisné	Typ nebo stavba	Číslo orientační	Poznámka
55	524	Pivovarská síň	29	
56	54	Pivovarská síň	31	
57	303	Pivovarská síň	32	
58	358	Pivovarská síň	33	
59	75	Pivovarská síň	34	
60	2	Pivovarská síň	35	
61	4	Pivovarská síň	36	
62	7	Pivovarská síň	45	
63	547	Motol síň	5	
64	55	Motol síň	4	
65	136	Motol síň	6	
66	135	Motol síň	6	
67	595	Motol síň	13	1 + stěna odřezána bednovou klenutou (odřezáno jako v příloze 1).
68	596	Motol síň	13	
69	547548 a	Motol síň	13	1 + stěna odřezána bednovou klenutou (odřezáno jako v příloze 1).
70	297	Motol síň	15	
71	299	Motol síň	31	
72	572	Motol síň	39	
73	644	Likétní síň	32	Síňová síň do klenby 18 metrů od zeměpisné linie ulice, stěny jsou klenuté 4, se třídílným prohledem od druhé stěny vstředem ke klenbě (stěny odřezány).
74	747	Likétní síň	32	Do klenby 18 metrů od zeměpisné linie (na pultě 32).
75	750	Likétní síň	37	Do klenby 18 metrů od zeměpisné linie (na pultě 32).
76	555	Likétní síň	39	Do klenby 18 metrů od zeměpisné linie (na pultě 32).

Pořadí	Číslo příjmu	Účel nebo název	Číslo účtenky	Příjemka
27	602	Fyzická práce	2	Na úhradu příjmů z poplatků a z úhrady za práci a z úhrady za práci (viz příloha B).
28	24	Veřejná práce	1	
29	25	Veřejná práce	2	
30	26	Veřejná práce	3	
31	27	Veřejná práce	4	
32	27	Veřejná práce	5	
33	28	Veřejná práce	6	
34	28	Veřejná práce	11	
35	29	Veřejná práce	12	
36	29	Veřejná práce	14	
37	31	Veřejná práce	15	
38	129	Veřejná práce	16	
39	32	Veřejná práce	17	
40	33	Veřejná práce	18	
41	34	Veřejná práce	19	
42	34	Veřejná práce	20	
43	35	Veřejná práce	21	
44	36	Veřejná práce	22	
45	37	Veřejná práce	23	
46	38	Veřejná práce	24	
47	39	Veřejná práce	25	
48	40	Veřejná práce	26	
49	41	Veřejná práce	27	
50	42	Veřejná práce	28	
51	43	Veřejná práce	29	
52	44	Veřejná práce	30	
100	515	Veřejná práce	11	
101	716	Veřejná práce	12	

Príloha	Číslo popisu	Účel alebo nímstvi	Číslo ostatku	P o s t a v k a
102	842	Sofianova ulica	18	
103	842 a	Sofianova ulica	18	
104	842 b	Sofianova ulica	18	
105	889	Mamoličova ulica	7	
106	172	Šumarska ulica	8	
107	370	Hlavná ulica	9	
108	165	Hlavná ulica	6	
109	213	Hlavná ulica	7	
110	184/184 a	Hlavná ulica	6	1 a ostatok' budovy doteraz (za prílohu 1).
111	207	Hlavná ulica	20	1 a ostatok' budovy doteraz (za prílohu 1).
112	185/185 a	Hlavná ulica	22	1 a ostatok' budovy doteraz (za prílohu 1).
113	190/190 a	Hlavná ulica	25	1 a ostatok' budovy doteraz (za prílohu 1).
114	209	Hlavná ulica	17	
115	208	Hlavná ulica	19	
116	204	Hlavná ulica	21	
117	206	Hlavná ulica	23	
118	212/212 a	Hlavná ulica	24	1 a ostatok' budovy doteraz (za prílohu 1).
119	202	Hlavná ulica	20	
120	211	Hlavná ulica	nico	
121	208	Hlavná ulica	20	
122	212 a/212 b	Hlavná ulica	nico	124 budova doteraz (ostatok' stavby bude v budúcnosti na území ulice podľa predpisov, platných na daný deň) (z. p. 212 a + b) úplná.
123	218	Hajdúcka ulica	1	
124	220	Hajdúcka ulica	3	
125	209	Hajdúcka ulica	2	

Číslo Prílohy	Číslo požiadavky	Ulice alebo námestie	Číslo orientácie	Prorok
106	574	Hajčova ulica	7	
107	590	Hajčova ulica	8	
108	593	Ulice vysokých pord	18	
109	594 a	Ulice vysokých pord	21	
110	596	Ulice vysokých pord	25	
111	615	Ulice vysokých pord	25	
112	626	Ulice vysokých pord	27	
113	497	Ulice vysokých pord	27	
114	585/200/120 a	Ulice vysokých pord	48	1 a 2. etáž (balkón, jaskyňa) (nie príloha III.).
115	607	Ulice vysokých pord	50	
116	40 a	Námestie cisára Františka Josefa	1	
117	38 a	Námestie cisára Františka Josefa	2	
118	37 a	Námestie cisára Františka Josefa	4	1. a 2. etáž (nie príloha III.).
119	36 a	Námestie cisára Františka Josefa	5	
120	35 a	Námestie cisára Františka Josefa	6	
121	34 a	Námestie cisára Františka Josefa	7	
122	130	Námestie cisára Františka Josefa	8	1. a 2. etáž (nie príloha III.).
123	131	Námestie cisára Františka Josefa	9	
124	132	Námestie cisára Františka Josefa	10	
125	150	Námestie cisára Františka Josefa	11	
126	160	Námestie cisára Františka Josefa	12	

Pořadí	Číslo popisu	Ulice nebo náměstí	Číslo orientační	Poznámka
147	220 a	Karlovská ulice	2	
148	220	Karlovská ulice	15	Na této ulici se nachází 20 domů a 20 stavení 20 metrů od orientační ulice (viz poznámka 6).
149	18	Kotěvská ulice	8	
150	18	Kotěvská ulice	3	
151	13	Kotěvská ulice	4	
152	17	Kotěvská ulice	5	
153	19	Kotěvská ulice	6	
154	20	Kotěvská ulice	7	
155	19	Kotěvská ulice	8	
156	15	Kotěvská ulice	9	
157	14	Kotěvská ulice	10	
158	22	Kotěvská ulice	11	
159	20	Kotěvská ulice	12	
160	21	Kotěvská ulice	13	
161	22	Kotěvská ulice	14	
162	23	Kotěvská ulice	15	
163	24	Kotěvská ulice	16	
164	24b	Kotěvská ulice	17	
164	22b	Kotěvská ulice	18	
165	24	Kotěvská ulice	19	
166	24	Kotěvská ulice	20	
167	24	Kotěvská ulice	21	
168	120	Kotěvská ulice	22	
169	25	Kotěvská ulice	23	
170	181	Kotěvská ulice	24	
171	26	Kotěvská ulice	25	

Code of species	Code printed	Other name attached	Code attached	Remarks
372	372	Control slide	37	
373	38	Control slide	3	
374	343	Semi-control slide	3	Control slide on standard paraffin 373, to test both sections (the paraffin control 373, to be made at end of standard day (see page 13).
375	347	Semi-control slide	3	Control slide on standard paraffin 373, to test both sections (standard paraffin 373, to be made at end of standard day (see page 13).
376	349	Semi-control slide	11	
377	350	Semi-control slide	13	Control slide on standard paraffin 373, to test both sections (standard paraffin 373, to be made at end of standard day (see page 13).
378	353	Semi-control slide	15, 17	1) 15 other longitudinal sections, paraffin control (see page 13); 2) 17 other standard of standard day (see page 13).
379	354	Kobold's Emulsion	1	
380	355	Kobold's Emulsion	2	
381	356	Kobold's Emulsion	3	
382	357	Kobold's Emulsion	4	
383	358	Kobold's Emulsion	5	
384	359	Kobold's Emulsion	6	
385	360	Kobold's Emulsion	7	
386	361	Kobold's Emulsion	8	
387	362	Kobold's Emulsion	9	
388	363	Kobold's Emulsion	10	
389	364	Kobold's Emulsion	11	
390	365	Kobold's Emulsion	12	
391	366	Kobold's Emulsion	13	
392	367	Kobold's Emulsion	14	
393	368	Kobold's Emulsion	15	

Pořadí	Číslo popisu	Účel této místní	Číslo obyvatel	Příjímky
115	578	Mužstevní úlice	9	
116	580	Mužstevní úlice	10	
117	580	Mužstevní úlice	10	
118	580	Mužstevní úlice	14	
119	147	Mlýnská úlice	7	
120	141	Mlýnská úlice	9	
121	104/105	Nová úlice	2	
122	588	Nová úlice	3	
123	590	Nová úlice	4	
124	150	Nová úlice	7	
125	149/150 a	Nová úlice	úlice	1 v celkové stavbě dělané (viz příloha 1).
126	188	Nová úlice	10	úlice byla v této době přelita štěrbinami, které jsou nyní v celkové stavbě dělané (viz příloha 1).
127	145/146 a	Nová úlice	14	a) v celkové stavbě dělané, (viz příloha 1) a) b) do stavby štěrbin od čísla 146 do čísla 145 (viz příloha 1).
128	575	Hornopolská úlice	10	
129	581/582 a	Hornopolská úlice	10	1 v celkové stavbě dělané (viz příloha 1).
130	577/577 a	Hornopolská úlice	17	1 v celkové stavbě dělané (viz příloha 1).
131	109/109 a	Hornopolská úlice	11	1 v celkové stavbě dělané, (viz příloha 1) a).
132	585/587	Hornopolská úlice	20	
133	574	Hornopolská úlice	14	
134	589	Hornopolská úlice	16	
135	593	Hornopolská úlice	17	
136	590	Hornopolská úlice	20	
137	111/111 a/111 b	Hornopolská úlice	11	1 v celkové stavbě dělané (viz příloha 1).

Průběh	Číslo přílohy	Účel nebo účelové	Číslo orientační	Formát
200	499	Hornobřanský orientační plán	4	
200	504	Hornobřanský orientační plán	14	
240	500	Hornobřanský orientační plán	20	
241	505	Hornobřanský orientační plán	40	
242	541	Hornobřanský orientační plán	40	
242	509	Hornobřanský orientační plán	64	
244	794	Hornobřanský orientační plán	52	
245	590	Hornobřanský orientační plán	54	
246	703	Hornobřanský orientační plán	58	
247	601	Hornobřanský orientační plán	62	
248	620	Hornobřanský orientační plán	64	
249	800/802 a	Horný rybnický plán	1	1 a příloha obsahuje dokumenty (viz průběh 2).
250	727	Horný rybnický plán	2	
251	780	Horný rybnický plán	4	
252	715/804	Horný rybnický plán	5	
253	801	Horný rybnický plán	9	
254	600	Horný rybnický plán	11	1 a příloha obsahují dokumenty (viz průběh 2).
255	600	Horný rybnický plán	23	
256	25 a	Příloha plán	3	
257	207	Příloha plán	4	1 a příloha obsahují dokumenty (viz průběh 2).
258	28 a	Příloha plán	5	
259	27a/28 a	Příloha plán	7	
260	100	Příloha plán	8	1 a příloha obsahují dokumenty (viz průběh 2).
261	26/26/31	Příloha plán	9	1 a příloha obsahují dokumenty (viz průběh 2).

Číslo	Číslo popisné	Místní nebo název	Číslo volebního	P r o s t r a h a
282	908	Přílebská ulice	11	
283	118	Přílebská ulice	12	
284	248	Přílebská ulice	14	I v některém směru, jmenovitě (viz poznámka I.)
285	137 a	Přílebská ulice	15	
286	118	Přílebská ulice	16	
287	128 a	Přílebská ulice	17	
288	114/115	Přílebská ulice	18	Na území tohoto přílebské v katastrální území v obci přílebské v Přílebské ulici při hranicích se smutkem se nachází tři pozemky, jsou to pozemky 25.
289	113	Přílebská ulice	19	
290	118	Přílebská ulice	20	
291	118	Přílebská ulice	21	
292	791	Přílebská ulice	22	
293	324	Přílebská ulice	23	
294	118	Přílebská ulice	25	
295	118	Přílebská ulice	26	
296	121	Přílebská ulice	27	
297	18	Pobře-otavská ulice	2	
298	1428 a	Pobře-otavská ulice	3	I v některém směru, jmenovitě (viz poznámka II.)
299	82	Pobře-otavská ulice	4	
300	77	Pobře-otavská ulice	10	
301	82	Pobře-otavská ulice	11	
302	81	Pobře-otavská ulice	12	
303	82	Pobře-otavská ulice	13	
304	542	Pobře-otavská ulice	20	
305	82	Pobře-otavská ulice	21	

Príloha	Číslo popisu	Ulice alebo námestie	Číslo orientácie	P o s t a v k a
285	478	Polsko-ohradská ulica	23	
287	133	Převorská ulica	4	
288	134	Převorská ulica	6	
289	135	Převorská ulica	7	
290	225	Převorská ulica	8	
291	257	Převorská ulica	ulica	U ulice rovnobežne prichádza do ulicovej časti ulice od severnej strany (príloha číslo 2).
292	33	Pramborská ulica	7	
293	33	Pramborská ulica	4	
294	126	Pramborská ulica	8	
295	225	Pramborská ulica	10	
296	225	Pramborská ulica	12	
297	123	Pramborská ulica	24	
298	133	Námestie	1	U ulice rovnobežne prichádza do ulicovej časti ulice od severnej strany (príloha číslo 2).
299	220	Námestie	11	Na ulicu prichádza do ulicovej časti ulice od severnej strany (príloha číslo 2).
300	847	Radnická ulica	8	
301	841	Radnická ulica	18	
302	858	Radnická ulica	22	
303	794	Radnická ulica	25	
304	794 a	Radnická ulica	25	
305	794 b	Radnická ulica	27	
306	827	Radnická ulica	31	
307	241	Rátska ulica	3	
308	220	Rátska ulica	3	

Pořadí	Číslo popisu	Úsek nebo úseček	Číslo úseček	Poznámky
000	004	Říční úsek	0	
010	040	Říční úsek	11	Na úseku souvisejícího příkopu s úseky úseček od úseku č. 004 (úseček 0) a 006 (0).
011	000	Říční úsek	úsek	Na příkopě č. 000 souvisejícího příkopu s úseky úseček od úseku příkopu č. 000 a 006 (úseček 0) od úseku úseček č. 004 (úseček 0) a 006 (0).
012	000 a	Říční úsek	úsek	
013	000	Říční úsek	úsek	
014	1	Náhon	1	
015	2	Náhon	2	
016	3	Náhon	3	
017	4	Náhon	4	
018	5	Náhon	5	
019	6	Náhon	6	
020	7	Náhon	7	
021	8	Náhon	8	
022	9	Náhon	9	
023	10	Náhon	10	
024	11	Náhon	11	
025	12	Náhon	12	
026	13	Náhon	13	
027	14	Náhon	14	
028	15	Náhon	15	
029	17/18	Náhon	17	
030	19/20/1	Náhon	19	
031	24	Náhon	19	
032	25	Náhon	20	

Průběh	Číslo popisu	Úloha nebo ústředí	Číslo orientace	Průběh
333	95	Národní	23	
334	96	Národní	24	
335	97	Národní	25	
336	40	Národní	26	
337	41	Národní	27	
338	42	Národní	28	
339	43	Národní	29	
340	44	Národní	30	
341	45	Národní	31	
342	46	Národní	32	
343	70	Státní úloha	33	Do úlohy 70 není uloženo žádné jiné číslo (viz poznámka 10).
344	71	Státní úloha	34	Do úlohy 71 není uloženo žádné jiné číslo (viz poznámka 10).
345	100	Státní úloha	35	
346	101	Státní úloha	úloha	
347	171	Státní úloha	36	
348	112	Státní úloha	3	
349	113	Státní úloha	4	
350	114	Státní úloha	5	
351	94	Státní úloha	6	
352	105	Státní úloha	7	U úlohy 105 není uloženo žádné jiné číslo (viz poznámka 1).
353	19 a	Státní úloha	11	
354	19 a	Státní úloha	12	
355	21 a	Státní úloha	13	
356	22 a	Státní úloha	14	
357	100	Státní úloha	8	

Kód	Číslo popisu	Název nebo označení	Číslo orientace	Poznámka
256	256	Zelená ulice	3	
257	257	Zelená ulice	4	
258	258	Zelená ulice	10	
259	259 a	Zelená ulice	11	2. výhledová úroveň (příloha 1. a 2. příloha 11)
260	260	Zelená ulice	12	
261	261	Zelená ulice	14	
262	262	Zelená ulice	15	
263	263 a	Stadpark	ulice	
264	264/214 a	Fyzická ulice	2	1. výhledová úroveň (příloha 1. a 2. příloha 1) a 2. výhledová úroveň (příloha 1. a 2. příloha 2) (příloha 11)
265	265	Fyzická ulice	4	
266	266	Fyzická ulice	10	
267	267/221 a	Fyzická ulice	2	1. a 2. výhledová úroveň (příloha 1. a 2. příloha 11)
268	268/224 a	Vítězská ulice	9	104. úroveň (příloha 11)
269	269	Vítězská ulice	10	10. úroveň (příloha 11)
270	270	Vítězská ulice	14	
271	271	Vítězská ulice	17	
272	272	Vítězská ulice	18	10. úroveň (příloha 11) a 104. úroveň (příloha 11)
273	273	Vítězská ulice	19	
274	274	Vítězská ulice	20	
275	275	Vítězská ulice	21	
276	276	Vítězská ulice	24	
277	277	Vítězská ulice	27	
278	278	Vítězská ulice	29	

Pořadí	Číslo popisu	Úloha nebo stavba	Číslo orientace	Poznámka
381	603	Vláčnická ulice	31	
382	784	Glebočí ulice	32	Na této příloze je uvedeno v úvodu, že se jedná o ulici, která není ještě stavěna, přičemž je třeba se orientovat dle přílohy 5.
383	744	Glebočí ulice	33	
384	803 b	Zvěřinec ulice	4	
385	803 a	Zvěřinec ulice	5	
386	448	Zvěřinec ulice	6	
387	848	Zvěřinec ulice	10	Na této příloze je uvedeno v úvodu, že se jedná o ulici, která není ještě stavěna, přičemž je třeba se orientovat dle přílohy 5.
388	384	Zvěřinec ulice	19	Na této příloze je uvedeno, že se jedná o ulici, která není ještě stavěna, přičemž je třeba se orientovat dle přílohy 5.
389	740	Zvěřinec ulice	23	
390	741	Zvěřinec ulice	24	
391	843	Zvěřinec ulice	25	
392	838	Zvěřinec ulice	27	
393	843	Zvěřinec ulice	28	
394	907	Zvěřinec ulice	29	
395	920	Zvěřinec ulice	30	
396	844	Zvěřinec ulice	31	
397	819	Zvěřinec ulice	32	

Závěrečná poznámka. V této příloze, ve které jsou uvedeny všechny ulice, které jsou v současnosti v ústavě, je třeba se orientovat dle přílohy 5, přičemž je třeba se orientovat dle přílohy 5.

U každé ulice je uvedeno číslo, které odpovídá jejímu názvu, přičemž je třeba se orientovat dle přílohy 5, přičemž je třeba se orientovat dle přílohy 5.

Zákonník říšský

100

království a země v radě říšské zastoupené

vychází se ve sbírkě s. k. dvorní a státní tiskárny ve Vídni, v I. obvodu, v ulici Singerstrasse č. 18, také jako 1900 v jazyku německém, vlášském, českém, polském, ruském, slovenském, švédském a rumunském.

Předplatná na celý rok 1900 každého těchto omezených vydání stojí 8 K., neboť se pro něj dostává nebo není se počítá (bez počtu) po poště.

Předplácí se ve sbírkě s. k. dvorní a státní tiskárny, I. obvodu, Singerstrasse č. 18, kde také mohou být učiněny jednotlivé ročníky a čísťky.

Ka předplatencům bude přiložena zároveň poštou, poskytl-li tolik po zaplacení předplatného Zákonník říšský se součí.

Zákonník německý na celkový rok lze dostati za tyto ceny:

ročník 1849 an	4 K 80 h	ročník 1887 an	4 K — h	ročník 1900 an	3 K 80 h
1850	10 — 00	1888	4 — —	1901	4 — 00
1851	8 — 00	1889	4 — —	1902	5 — —
1852	8 — 80	1890	4 — 00	1903	5 — 40
1853	8 — 80	1891	4 — —	1904	5 — —
1854	8 — 40	1892	4 — 40	1905	5 — 40
1855	8 — 70	1893	4 — 00	1906	5 — —
1856	4 — 00	1894	4 — 00	1907	10 — —
1857	4 — 70	1895	4 — —	1908	4 — —
1858	4 — 80	1896	3 — —	1909	4 — —
1859	4 — —	1897	3 — —	1910	7 — —
1860	2 — 40	1898	4 — 00	1911	7 — —
1861	3 — —	1899	4 — 00	1912	10 — —
1862	2 — 00	1900	4 — 00	1913	9 — —
1863	2 — 80	1901	4 — 40	1914	10 — —
1864	2 — 80	1902	5 — —	1915	7 — —
1865	4 — —	1903	5 — —	1916	8 — —
1866	4 — 40	1904	5 — —	1917	7 — 50

Co se týče nákladů, vyznačených v jiných oddílech jazyků počínaje rokem 1879, pokračují se za těchto cen jako náklady německé.

Oděhere-II se nejedná 10, avšak 11 kusů všech celých ročníků Zákonníka říšského nejednou, slouží se 20%, a oděhere-II se celá sbírka Zákonníka říšského od r. 1849, včetně 1879, slouží se 30%, a úhrnem ceny příslušných jednotlivých ročníků.

III. Nebotrápiti nebo chybět dle říší říšského říšského bude nejvíce ve čtyřech nejdůležitějších bezprostředně s. k. dvorní a státní tiskárny ve Vídni, III. obvodu, Rennweg č. 14.

Pro prodej této říšské říšské se čísťky Zákonníka říšského jen za cenu, za kterou se prodávají (1/2, nebo se 2 stotínky za 1 h).

Poskytl-li více než ročníky německého vydání od r. 1849 a ročníky ostatních oddílových vydání od roku 1870 jsou nyní úplné, může nejen každý jednotlivý ročník za vyčleněnou cenu, sňatí i každá jednotlivá částka všech těchto ročníků (1/2, nebo se 2 stotínky za 1 h), kopou i při v sbírkě s. k. dvorní a státní tiskárny a proto může každý neplatit Zákonník říšský sňatí sňatí a čísťky jako podle sňatí a sňatí.

Zákoník říšský

pro

království a země v radě říšské zastoupené.

Čísťka XL. — Vydána a zveřejněna dne 1. května 1903.

Obsah: Čís. 95. Zákon, jímž rozšiřuje se doba odvolání od domovních daní číselných pro přístavby, které v obvodu místní obce Těšina budou vykonány a veřejných státních územních nebo komunálních.

95.

Zákon, daný dne 21. dubna 1903,

jímž rozšiřuje se doba odvolání od domovních daní číselných pro přístavby, které v obvodu místní obce Těšina budou vykonány a veřejných státních územních nebo komunálních.

§ 1. Přistavěním obají městemy rady říšské vlti 95 se změnilo takto:

§ 1.

Pro budovy, které v obvodu místní obce Těšina a veřejných státních územních nebo komunálních se má stavět v přístavbě souzna výtahových, jímž jest doplněn čl. 1 tohoto zákona, býti tato stavění až do provedení souhlasu buďto stavební, avš buďto státní v upravené státní síle (povědi státní) již nebo přání tapro ustanovení na stavění byzněho stavění. Jasně stavění nebo následkem přístavby třeba změnitelné (obnovení nebo rozšíření), dala odvolání od domovních daní číselných, které má místo podle zákona ze dne 25. března 1890, č. ř. 2. 29, rozšiřuje se na stavění let.

§ 2.

Přistavěním odvolání od domovních daní číselných, v § 1 ustanovené, přidali toliko takovým přístavbám, které v dané budově, čítaje od povolení přístavby tohoto zákona, budou započaty a číselné doklady, vztahové k státnímu měřítku, a jímž se ukládá souhlasu státního projednání buďto také nárok na stejné dle toho třetí odvolání od soukromých a obecních příjmů k domovním daním číselným.

§ 3.

Číslo odvolání zákona ze dne 25. března 1890, č. ř. 2. 29, vztahují se také ke stavbám v tomto zákoně dohodným.

§ 4.

Zákon není závazný mezi domy vyhlášenými.

§ 5.

Město místní obce jest povinné, aby státní území uvedl ve skutek.

Ve Vídni, dne 21. dubna 1903.

František Josef m. p.

Kašerer m. p.

Báček m. p.

Seznam

tých domů, které je třeba přestavět v obvodě městské části Těšina a vedlejích částech
assanžérských nebo dopravních.

Pořadí	Číslo popisné	Část města	Klíče nebo státní	Číslo orientací		Poznámka
				stavěná příčky	vedlejší příčky	
1	358	Horní předměstí	Höllentorstraße	1	Früh- gasse 37	
2	351	Horní předměstí	Höllentorpassage	4	—	Státní (stavěná) příčky této příčky: 1000, 1000, 1000, 1000 a 1000 (stavěná příčka) a 1000 (stavěná příčka) 1000, 1000 (stavěná příčka) 1000.
3	1086	Město	Georgengasse	3	—	
4	154	Město	Demselplatz	3	—	
5	30307	Město	Demselplatz	10	Schwarzberg- gasse 3 Georgengasse 3	
6	184	Město	Demselplatz	21	Georgengasse 1	1 se stavěná domy, Georgengasse, stavěná příčka 1, stavěná příčka 1000 a 1000 (stavěná příčka) 1000, 1000 a 1000 (stavěná příčka) 1000, 1000 a 1000 (stavěná příčka) 1000, 1000 a 1000 (stavěná příčka) 1000, 1000 a 1000 (stavěná příčka) 1000.
7	120	Město	Demselplatz	4	Koenigsgasse 4	1 se stavěná domy, Koenigsgasse, stavěná příčka 4, stavěná příčka 1000 a 1000 (stavěná příčka) 1000.
8	121	Město	Demselplatz	5	Koenigsgasse 5	1 se stavěná domy, Koenigsgasse, stavěná příčka 5, stavěná příčka 1000 a 1000 (stavěná příčka) 1000.
9	181	Město	Demselplatz	6	Koenigsgasse 6	1 se stavěná domy, Koenigsgasse, stavěná příčka 6, stavěná příčka 1000 a 1000 (stavěná příčka) 1000.
10	30306	Město	Demselplatz	7	Koenigsgasse 10	1 se stavěná domy, Koenigsgasse, stavěná příčka 10, stavěná příčka 1000 a 1000 (stavěná příčka) 1000.
11	117	Město	Demselplatz	14	Schwarzberg- gasse 3	
12	335	Město	Demselplatz	13	Koenigsgasse 3	

Pořadí	Číslo listiny	Časť súdna	Miesto alebo číslo	Číslo orientácie		Právnosť
				okresného súdu	okresného súdu	
00	0022	Mesto	Kaeraplatz	1	Kaeraplatz 4, Hilfaplatz 1	
01	214a	Mesto	Kaeraplatz	2	—	
02	213a	Mesto	Kaeraplatz	4	—	
03	212a	Mesto	Kaeraplatz	2	—	
04	184	Mesto	Kaeraplatz	2	—	
05	10	Mesto	Kropitzsauer Stephanienstraße	45	—	
06	11	Mesto	Kropitzsauer Stephanienstraße	42	—	Kropitz susedný štát (sta. pr. číslo 12).
07	12	Mesto	Kropitzsauer Stephanienstraße	41	—	
08	13	Mesto	Kropitzsauer Stephanienstraße	39	—	Kropitz susedný štát (sta. pr. číslo 12).
09	14	Mesto	Kropitzsauer Stephanienstraße	37	—	Kropitz susedný štát (sta. pr. číslo 12).
40	15	Mesto	Kropitzsauer Stephanienstraße	36	—	Kropitz susedný štát (sta. pr. číslo 12).
41	16	Mesto	Kropitzsauer Stephanienstraße	35	—	
42	17	Mesto	Kropitzsauer Stephanienstraße	31	—	Kropitz susedný štát a okolitý štát (sta. pr. číslo 12).
43	18	Mesto	Kropitzsauer Stephanienstraße	29	—	
44	19	Mesto	Kropitzsauer Stephanienstraße	27	—	Kropitz susedný štát (sta. pr. číslo 12).
45	21	Mesto	Kropitzsauer Stephanienstraße	25	Hofhaus- garten 1	Kropitz susedný štát (sta. pr. číslo 12).
46	22	Mesto	Kropitzsauer Stephanienstraße	23	—	Kropitz susedný štát (sta. pr. číslo 12).
47	23	Mesto	Kropitzsauer Stephanienstraße	19	—	Kropitz susedný štát (sta. pr. číslo 12).
48	24	Mesto	Kropitzsauer Stephanienstraße	17	—	Kropitz susedný štát (sta. pr. číslo 12).

Pořadí	Číslo popsané	Číslo měřítka	Měřítko nebo název	Číslo orientací		Poznámky
				horizontální	vertikální	
49	19	Město	Kropáčova Stephanstrabe	25	—	
50	21	Město	Kropáčova Stephanstrabe	11	—	Krási město měří (1/4 pr. měří 15).
51	18	Město	Kropáčova Stephanstrabe	9	Landhaus- gasse & Dietrichs- strasse 5	
52	23	Město	Kropáčova Stephanstrabe	1	—	
53	195	Město	Kropáčova Stephanstrabe	4	Koopsgasse 1	Krási město měří (1/4 pr.) jako 2 měří 15).
54	197	Město	Kropáčova Stephanstrabe	8	—	Krási město měří (1/4 pr.) jako 2 měří 15).
55	198	Město	Kropáčova Stephanstrabe	10	—	
56	199	Město	Kropáčova Stephanstrabe	4	Koopsgasse 5	
57	213	Město	Kropáčova Stephanstrabe	22	—	Krási město měří (1/4 pr.) měří 15).
58	220	Město	Kropáčova Stephanstrabe	24	—	Krási město měří (1/4 pr.) měří 15).
59	20	Město	Kropáčova Stephanstrabe	5	Koopsgasse 1	
60	22	Město	Kropáčova Stephanstrabe	7	Landhaus- gasse 1	
61	209	Město	Kropáčova Stephanstrabe	28	—	
62	221	Město	Kropáčova Stephanstrabe	30	—	
63	219	Město	Kropáčova Stephanstrabe	30	—	Krási město měří (1/4 pr.) jako 2 měří 15).
64	222	Město	Kropáčova Stephanstrabe	30	—	Krási město měří (1/4 pr.) jako 2 měří 15).
65	194	Město	Kropáčova Stephanstrabe	32	—	Krási město měří (1/4 pr.) měří 15).

Pořadí	Číslo popisu	Čas. název	Oblast název označená	Číslo orientací		Poznámka
				hlavní příběh	vedlejší příběh	
66	205	Město	Kroepitzensis Stephanienstraße	64	—	
67	208	Město	Kroepitzensis Stephanienstraße	66	—	Královská město (viz poznámka 20).
68	213	Město	Kroepitzensis Stephanienstraße	60	Město 1	Královská město (viz poznámka 20).
69	220	Město	Kroepitzensis Stephanienstraße	44	—	Královská město (viz poznámka 20).
70	214	Město	Kroepitzensis Stephanienstraße	48	—	Královská město (viz poznámka 20).
71	218	Město	Kroepitzensis Stephanienstraße	55	—	Královská město (viz poznámka 20).
72	267	Město	Lautenstraße	3	Tempelgasse 6	
73	445	Město	Lautenstraße	3	Tempelgasse 6	
74	2	Příkop	Příkop	4	—	
75	3	Příkop	Příkop	4	—	
76	4	Příkop	Příkop	6	—	
77	5	Příkop	Příkop	10	—	
78	1	Příkop	Příkop	2	Waldgasse 4	
79	6	Příkop	Příkop	12	—	
80	150	Město	Münzgasse	8	—	
81	181	Město	Münzgasse	10	—	
82	189	Město	Münzgasse	12	—	
83	203	Město	Münzgasse	3	Kaasgasse 4	
84	49	Město	Neustädigasse	3	Waldgasse 12	
85	51	Město	Neustädigasse	6	—	Neustädigasse (viz poznámka 20).
86	52	Město	Neustädigasse	3	—	

Pořadí	Číslo pozemků	Část místa	Účel nebo název	Účel občanský		Poznámka
				občanský právní	veřejný právní	
87	91	Město	Novostavby	8	—	
88	90	Město	Novostavby	12	—	
89	89	Město	Novostavby	13	—	
90	88	Město	Novostavby	15	—	
91	87	Město	Novostavby	17	—	
92	86	Město	Novostavby	19	—	Území určitého druhu (příloha 10) a příloha 11.
93	85	Město	Novostavby	21	—	
94	158	Nový předměstí	Osvěžení	18	—	Území určitého druhu (viz příloha 10). Součástí území jsou také pozemky a pozemky určené k veřejnému užívání, zejména pozemky určené k veřejnému užívání (viz příloha 10) a pozemky určené k veřejnému užívání (viz příloha 10).
95	49	Město	Flakulata	1	Novostavby 4	
96	48	Město	Novostavby	7	Novostavby 4	
97	47	Město	Novostavby	9	—	Území určitého druhu (viz příloha 10).
98	46	Město	Novostavby	8	—	Území určitého druhu a území (viz příloha 10).
99	50	Město	Novostavby	6	Novostavby 5	Součástí území jsou také pozemky určené k veřejnému užívání, zejména pozemky určené k veřejnému užívání (viz příloha 10) a pozemky určené k veřejnému užívání (viz příloha 10).
100	117	Město	Novostavby	4	—	
101	124	Město	Novostavby	1	—	
102	35	Předměstí Kaučovní	Kaučovní	4	—	
103	1	Předměstí Kaučovní	Kaučovní	2	—	Území určitého druhu, zejména veřejného užívání (viz příloha 10) a veřejného užívání (viz příloha 10). Součástí území jsou také pozemky určené k veřejnému užívání, zejména pozemky určené k veřejnému užívání (viz příloha 10) a pozemky určené k veřejnému užívání (viz příloha 10).

Počíslo	Číslo popisu	Časť mesta	Ulice alebo námestie	Časť orientácie		Poznámka
				okrajová práh	okrajová práh	
104	90	Plecháč Kamenec	Štefka		—	
105	150	Mesto	Schöngasse	10	—	
106	150	Mesto	Schöngasse	5	—	
107	47	Fryštacké předměstí	Schöngasse	13	—	
108	80	Fryštacké předměstí	Schöngasse	15a	—	
109	304	Mesto	Silbergasse	13	Schöngasse 1	Střední průmyslová škola prospěšná učební ústav, také 2 učební předmětů upravené a doplněné č. 11, Schöngasse (př. č. 10).
110	90	Mesto	Silbergasse	11	—	Střední průmyslová škola prospěšná učební ústav, také 2 učební předmětů upravené a doplněné č. 10, Schöngasse (př. č. 10).
111	309	Horní předměstí	Silfgasse	3	—	
112	303	Horní předměstí	Silfgasse	4	—	
113	304	Horní předměstí	Silfgasse	6	Šlechergasse 2	Střední průmyslová škola prospěšná učební ústav, také 2 učební předmětů upravené a doplněné č. 4, Schöngasse (př. č. 10).
114	306	Horní předměstí	Silfgasse	10	Šlechergasse 1	
115	308	Mesto	Silfgasse	1	Schöngasse 11	
116	361	Horní předměstí	Silfgasse	4	—	
117	100a	Mesto	Silfgasse	3	—	Kauč zpracovávací závod (Schöngasse, orientace č. 1, Schöngasse orientace č. 11) př. č. 10 a 11 (př. č. 10).
118	306	Horní předměstí	Silfgasse	13	—	

Zákoník říšský

pro

království a země v radě říšské zastoupené.

Číska XL. — Vydána a zveřejněna dne 1. května 1903.

Číska: Čís. 96. Zákon, kterým mění se zákon ze dne 11. února 1893, čímž byly staré a přešlény v samostatné obce královského územního ústředí Práhy zrušené se od domovní daně odjemané.

96.

Zákon, daný dne 21. dubna 1903,

kterým mění se zákon ze dne 11. února 1893, č. ř. l. 23, čímž byly staré a přešlény v samostatné obce královského územního ústředí Práhy zrušené se od domovní daně odjemané.

S přelichotěním obou zákonův řady říšské vůči M se mění takto:

Článek I.

Na místě § 2, Ad 2 a § 3 zákona ze dne 11. února 1893, č. ř. l. 23, mají nastoupiti následující ustanovení:

§ 2.

Ad 2.

Hranice území dráždického ústředí (je to území Neustetna území od hraniců území nové pozemkové parcely 832/3 a pozemkové parcely 834/2 pak pozemkové parcely 832/2 (včetně) ke pozemkové parcely 844, pak podle pozemkové parcely 844 až ke políčku staré parcely 331/2, území přilehlé území k rohu staré parcely 304 ke pozemkové parcely 844 vřetevajícího, všech po-

zemí před touto přímkou vystupující staré parcely 337, 338, 339 a 340, pak podle starých parcel 304, 301, 302 (včetně včetně) a pozemkových parcel 831/1, 836 a 838/2 (včetně včetně).

§ 3.

Ustanovení od domovní daně odjemané v § 1 ustanovení přílohy tohoto zákona staré a přešlény a přešlény, jakže staré a přešlény v samostatné obce přechodě vymezené zcela byli v samostatné obce v § 2 vyhlášené, které dále až do 7. srpna 1913 budou úplně dokonány a kterým končí se území samostatné obce přepřítom bude také stát se státní území krajiny zrušené od samostatné obce a státní území.

Článek II.

Tento zákon nabývá moci účinné vyhlášením.

Článek III.

Hlava územního ústředí jest složena, aby ve článek uvedeného zákona.

Ve Vídni, dne 21. dubna 1903:

František Josef m. p.

Korber m. p.

Báhm m. p.

Zákonník říšský

pro

království a země v radě říšské zastoupené

vydání se ve skladě c. k. dvorní a státní tiskárny ve Vídni, v I. okresu, v ulici Singerstrasse č. 36, také roku 1903 v jazyce německém, vládočím, českém, polském, ruském, slovenském, slovinském a rumunském.

Předplatné za celý rok 1903 každého státního občana vydání stojí 5 K, není-li se pro něj dostal nebo není-li se poslé (bez portá) po poště.

Předplatí se ve skladě c. k. dvorní a státní tiskárny, I. okres, Singerstrasse č. 36, kde také obdrží každý jeden jednotlivý ročník a čísly.

Ku předplatenci každé příslušný státního občana, poskytlí toliko po zaplacení předplatného Zákonník říšský se zadá.

Zákonník německý za některý rok lze dostati za tyto ceny:

ročník 1848 za	4 K 80 h	ročník 1867 za	4 K — h	ročník 1886 za	5 K 80 h
1850	10 — 50	1869	4 — —	1888	4 — 80
1851	9 — 50	1870	5 — —	1890	5 — —
1852	9 — 50	1871	5 — 50	1891	5 — 40
1853	9 — 50	1872	5 — —	1892	5 — —
1854	9 — 50	1873	5 — 50	1893	5 — 50
1855	9 — 70	1874	5 — 50	1894	5 — —
1856	9 — 80	1875	5 — —	1895	5 — —
1857	10 — 70	1876	5 — —	1896	5 — —
1858	4 — 80	1877	5 — —	1897	5 — —
1859	4 — —	1878	5 — —	1898	7 — —
1860	2 — 80	1879	4 — 80	1899	7 — —
1861	2 — —	1880	4 — 80	1900	7 — 50
1862	2 — 80	1881	4 — 80		
1863	2 — 80	1882	5 — —		
1864	2 — 80	1883	5 — —		
1865	4 — —	1884	5 — —		
1866	4 — 60				

Co se týče zákonníků, vydaných v jiných státních jazycích počínaje rokem 1870, předávají se za tytéž ceny jako zákonník německý.

Očíslování se nejmenší 10, avšak úpravajících celých ročníků Zákonníka říšského majetkem, státní se 20%, a očíslování se celá částka Zákonníka říšského od r. 1849, včetněho 1899, státní se 30%, a úhravně ceny příslušných jednotlivých ročníků.

NR. Schickel je také rhybné dole částeč Zákonníka říšského každé vydání ve čtyřech nedělních vydáních bezplatně a c. k. dvorní a státní tiskárny ve Vídni, III. okres, Rennweg č. 14. Po poště tato částky vydají se částky Zákonníka říšského jen za cenu, za kterou se prodávají (1/2, avšak — 2 strážník za 2 h).

Poskytlí všechny ročníky německého vydání od r. 1849 a ročníky ostatních státních vydání od roku 1870 jsou nyní úplně, mále nejen každý jednotlivý ročník za vyhlášenou cenu, avšak i každé jednotlivé číslo všech státních ročníků (1/2, avšak — 2 strážník za 2 h), soupen jsou a skladě c. k. dvorní a státní tiskárny a proto mále každý vydání Zákonníka říšského odděleně a částky jeho poslé odhod si zadáti.

Zákoník říšský

pro

království a země v radě říšské zastoupená

Čísťka XLII. — Vydána a rozložena dne 3. května 1908.

Oznámi: Čís. 97. Název, jímž vydávají se nové ustanovení pro theologické fakulty a. k. univerzity ve Vídni, Praze, Štýrském Hradci, Lipsku, Krakově, Lvově a c. k. theologické fakulty v Olomouci a v Bohnsdorfu v příslušné dosavadní theologické fakultě.

97.

Nářízení ministra věcí duchovních a vyučování ze dne 8. dubna 1903,

jímž vydávají se nové ustanovení pro theologické fakulty a. k. univerzity ve Vídni, Praze, Štýrském Hradci, Lipsku, Krakově, Lvově a c. k. theologické fakulty v Olomouci a v Bohnsdorfu v příslušné dosavadní theologické fakultě.

Na základě ustanovení, kterýmiž rozhodnutím ze dne 1. dubna 1903 obdržela, vydáním pro vesměs řádně katolické-theologické fakulty v příslušné dosavadní theologické fakultě následující ustanovení:

§ 1.

Aby kandidát dosáhl doktorátu katolické theologie je třeba, aby předložil vědecké pojednání a výslovně též písemně skoušky (rigorosa).

Účelem těchto skoušek jest zjistiti, zdá-li a v kterém stupni kandidát nabyl důkladné znalosti theologických hlavních odvětví a spůsobnosti k vědeckému bádání.

Tyto skoušky týkají se praxe těchto skupin odvětví:

a) apologetiky a pozitivní dogmatiky a apologetiky;

b) biblických odvětví;

c) církevních dějin a církevní práva;

d) morálky a pastorační theologie.

Doplněti k rigorosům máti na příkaz, aby kandidát též měl odložit theologické studie jakékoliv pojednání na theologické bádání a spíše převážně do učebny, vztahové (vědy) odvětví v § 1 tohoto nářízení.

Ministr vyučování máti k ústřední příslušnosti profesorského sboru povědit, aby výslovně předložil být též kandidát, kteří rovněž podléhají tohoto příkazu.

Člověkem Furnace ve Vídni dovedena jest, jako až dosud, výslovně rigorosum a biblického studia ve šestem valném theologických studií; avšak u něhož lze očekávat k nejméně rigorosa, mají předložiti předepsané vědecké pojednání.

Kandidát, kteří theologické studie odloží na některém z hlavních skupin dovedena nebo biblického učení, mohou předložiti být na některé univerzitě nebo theologické fakultě po předložení konzultací ke přepisu skouškám k dosavadní bodnosti doktorátu, je-li do studia theologie byl přijat na základě ústřední platnosti matematické vyšetření.

Jestliže kandidát již konzultoval byl na theologické fakultě, není potřeba nově konzultace na své fakultě, na které nastoupí rigorosa výslovně.

§ 2.

Právo nebo úřední pojmenování má být nejprve (i) získáno osoby vešit a nyní, postarali skupina dopustily a apologetickou pokládá jest vykazována nyní skouška, obstarávali vědecké pojednání o vzhledu svědění, od téhna, jest skupině má přičísti odborné profesory, pokračování, třeba-li zvažují učební činnosti a některé skupiny v § 1 pod b) c) a d) uvedení.

Thema byl v prostředí té vyšetření nebo formou, aby pojednání málo probíráni byli kandidátem obecnosti a celou odbornou skupinou, ze které jest vyšetřeno, než skupině a některým jeho členům předloženo.

§ 3.

Dělan přičítá předložení pojednání dělan referentům k posouzení, a to řádky profesorům, a kým jest skupině, uznávajíce profesorům přičítáto učivu. Těhali také, málo skupin referentem byli řádky nebo také uznávajíce profesorů také učivu, jestli je pojednání podle svého obsahu nejlépe.

Dělan měl přičítáto řádky ke posouzení, jako vědeckou hodnotu pojednání má.

§ 4.

Profesori posouzí ke posouzení a pojednání podle odbornosti předmět dobit učení o něm profesorskému sboru, který rozhodne, učení kandidát k datému předmětu zkouškám má být připuštěn nebo ne.

Reprezentace pojednání má být dělan jako reprodukce při přímé skoušce (§§ 13 a 14).

§ 5.

Předloženo: (i) datých předmět zkoušek jest:

- a) apologetická a pastorační dogmatika a apologetika;
- b) učení v § 1 vyšetřené odborné skupiny b), c) a d), učení pokládá kromě té, a které máto bylo činné předmětu pojednání.

Abý kandidát připuštěn byl k rigorosu a bi-lingvijní učení (němko římského staří Švecha a Norviko národné), vyžaduje se, aby byl navštěvoval přednášky o semestrálních jurytech, totiž o symbo-likách a svědění, jakož i o vyřídí činnosti Švecha a Norviko národné nejprve po jeden semestr a dohrým promělorem.

Ministr obel duchovních a vyšetření, vyšetřuje theologický sbor profesorský, v případech těchto hodajích učení povolil vyjetie v některé případy předle řádky profesorů; v této případnosti však kandidát na theologické fakultě, ze které vyšetřeno sbor rigorosu, pokračují se má skouška ze semestrálních jurytů, včetně z vyřídí činnosti Švecha a Norviko národné.

Návrh vyšetřeno ze dne 9. dub. 1908, 171

4. § 1. K. Věstník č. 33, část o restrukturalizaci theologických doktorstvích diplomů nabytých na předlejších univerzitách a theologických v říšské mají pláti i dále a tou obstarano, že kandidát na restrukturalizaci, kteří podle dn. 1 tohoto výnosu mají se pokračují přímou skouškou z církevního práva a z církevních dějin nebo také z církevních dějin, povinní jsou, dříve nežli k ústní rigorosu hodou připuštěni, předložiti vědecké pojednání podle předlejších tohoto návrhu.

§ 6.

Tato té rigorosu učení vyšetřena byli v ško-leském pokudí, učení vešití málo skouška byli na této fakultě.

Vyšetřeno pokračování v rigorosu má jest theologické fakultě, učení na které byla započata, povolil učení ministr obel duchovních a vyšetření, vyšetřuje přičítáto profesorské sbory.

Pro obstaraní vyřídí učení ke vešití učení u sv. Augustina se Vídeň přičítáto státomou dom-vození učení předlepy, podle nichž se skouškách na učivu jest theologické fakultě započítáto pokračování učení k domovní doktorství theologie na univerzitě vešitě.

§ 7.

Předmět k rigorosu, pokud učení toho dovo-juje, mají učení profesori a doctores theologie a kandidát theologického doktorství; předlepy pak skouškách komise učení dovolil také jestu oc-košan přímou.

Kadé rigorosu trvá dvě hodiny.

§ 8.

Dělan profesorského sboru předlepy kandidátem skouška. Jestli by jej skupině přičítáto učení, nastupuje ke posouzení a jestli by i předlepy učení, nastupuje jej profesor skouškách učení.

Na theologických fakultách v Olomouci a v Selskové proměně katedr se na přednášce účinná a na přehlednosti přednášek, též jako profesorův (per hunc).

§ 18.

Proměňová taxa činí na všech theologických fakultách 100 kurus.

Z ní obdrží rektor 30 kurus, kanclář, děkan a promotor po 10 kurusích; na theologických fakultách v Olomouci a v Selskové obdrží děkan 30 kurus, předkhan a promotor po 10 kurusích. Dále odvedeno buď z této taxy 10 kurus kanclářskému fondu, kde také je buď jest účinná, a účel naplněn buď to, se na rozdílných úřadech se účel pláti se na účinné diplomu, a dosavadní platy kanclářského personálu a služebníků.

Zbytek všech proměňovacích tax rozdělí se mezi rektory děkanů profesory též jako rovněž dělu.

§ 19.

Na učebních místech, na učebních proměňovacích oborů učebních se katedr, na katedrách toho všude učebních, aby na učebních proměňovacích katedrách se tato proměňovací učební, a naproti učební se to obdrží. Učební taxa v předcházejícím paragrafu ustanovená obdrží a rozdělí se i v této příležitosti, jak tato jest ustanovená.

§ 20.

Tento list rigorosní učební učební postávkou studijního roka 1902/04.

S katedr, kteří se do té doby učebních učebních byli postávkou se rigorosní učební předpisy učebních, buď učebních i učebních učebních předpisy učebních.

Hartel m. p.

Zákoník říšský

pro

království a země v radě říšské zastoupené.

Číska XLIII. — Vydána a rozoslána dne 3. května 1903.

Oznámení. Čís. 88. Vyhláška, že typy vedomostí III a, IV a, VII a, XXV a a XXXVI příslušný byly k veřejnosti vyhlášením dlehm.

D S.

Vyhláška ministeria obchodního ze dne 21. března 1903,

že typy vedomostí III a, IV a, VII a, XXV a a XXXVI příslušný byly k veřejnosti vyhlášením dlehm.

Na základě zákona ze dne 23. července 1871, Z. ř. č. 18 z r. 1871, a změně ve skutek předpisů o změně a veřejnosti vedomostí, nařazením obchodního ministeria ze dne 8. července 1902, Z. ř. č. 146, vstoupil, buďto s. k. nově vzniklé společnosti k tomu připuštěli tato popsané vedomosti typů III a, IV a, VII a, XXV a a XXXVI k veřejnosti vyhlášením dlehm.

Článek 1.

Popis

(v výřezech)

vedomostí typů III a, IV a, VII a, XXV a a XXXVI.

Vedomostový typ III a.

Vedomosty tohoto typu (zrov. obr. 1 a 2) se-
stávají se základní základní základní, vedle
k rozpisatelným konstrukčním podrobnostem, zá-
kladným způsobem od vedomostí typu III.

(Zrov. základní základní základní ze dne
8. července 1902, Z. ř. č. 146, oddíl C, včetně
základní základní základní ze dne 8. července
1902, Z. ř. č. 175, příloha.)

Z tohoto důvodu nejsou v obrázcích 1 a 2
přiloženy základní základní.

Tato popsaná základní vedomost je jako u
vedomostí typu III ze dne 8. července 1902, Z. ř. č. 175, příloha, jako u vedomostí typu III jsou
spojeny.

Vedomostový rozpis základní vedomostí naproti
vedomostem typu III je v tom, že v příloze pří-
loha k, není konstrukční základní / zrov. obr. 1
typu III, Z. ř. č. 175 z r. 1902, že tedy vedomost
typu III se však přiloží na konstrukční zá-
kladní základní.

Vyhláška k tomu, že se není základní
konstrukční základní, dlehm základní základní
jednotlivých částí popsaná základní základní
plánky (zrov. obr. 1 a 2), k základní u vedomostí
typu III byla také k základní základní základní pří-
loha (zrov. obr. 1 typu III).

Ve výřezech typu III a II a jsou uvedeny
základní základní základní základní.

Vedomostový typ XV a.

Vedomosty tohoto typu (zrov. obr. 1 a 2) se-
stávají se základní základní základní základní zá-
kladním způsobem od vedomostí typu XV. (Zrov.

Vodměrový typ IIIa.

(Podle pro vyzkoušení typu firmy A. G. Spitzer in Vídeň.)

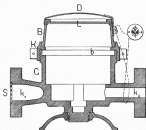

Obz. I.

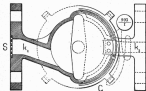

Obz. II.

Vodoměrový typ XV a.

(Podle pro vzájemnost typů Kraus A. C. Spitzer ve Vídni.)

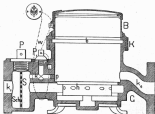

Obr. 1.

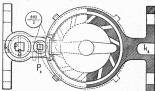

Obr. 2.

Vodoměrový typ XXXVa.

(Podle pro výtiskůl typy. Erasa Václav Gerarda ve Vídni.)

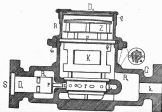

Obr. 1.

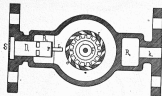

Obr. 2.

Vodoměrový typ XXXVI.

(Podlín pro výtahové typy Škoda Škodova & Heide a spol. ve Vídni.)

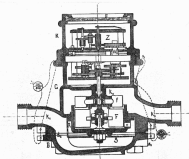

Obz. 1.



Obz. 2.

Zákoník říšský

pro

království a země v radě říšské zastoupené

Číska XLIV. — Vydána a rozvolána dne 8. května 1903.

Ustan. (Čís. 99.—104.) 99. Vydáno, že odvoláno bylo ustanovení přílohy č. XXVII. typu politická státního a že definitivně přijato byl nový typ politická k veřejnosti veřejnosti úřadům pod stejným označením „XXVII. typ politická státního“. — 100. Vydáno, že ustanoveno byl 2. odstavce § 15 Nejvyššího ústavního soudu ve dne 22. června 1879, pro doplňování úřad. k. p. v. ustanovení Nejvyššího ústavního soudu, — 101. Pořádek, jak v konkrétních věcech ustanovení a ustanovení úřad v každém politické úřad. 1. června 1888 ve všech věcech se ustan. ve dne 1. dubna 1871 a nov. úřad, jak ustan. na veřejnosti veřejnosti se má ustan. a ustan. a jak ustan. se ustan. pro veřejnosti úřad.

99.

Vyhláška ministeria obchodního ze dne 24. března 1903,

že odvoláno bylo ustanovení přílohy č. XXVIII. typu politická státního a že definitivně přijato byl nový typ politická k veřejnosti veřejnosti úřadům pod stejným označením „XXVIII. typ politická státního“.

Na základě zákona ze dne 22. července 1871, Z. ř. č. 18 z r. 1872, a ustanovení ve všech případy ustanovení obchodního ministeria ze dne 4. července 1900, Z. ř. č. 176, vyhlášeno o ustanovení veřejnosti veřejnosti úřadům v každém politické úřad. 1. června 1888 ve všech věcech se ustan. ve dne 1. dubna 1871 a nov. úřad, jak ustan. na veřejnosti veřejnosti se má ustan. a ustan. a jak ustan. se ustan. pro veřejnosti úřad.

Podle úřad. k. p. ustanovení ustanovení veřejnosti veřejnosti úřadům pod stejným označením „XXVIII. typ politická státního“ v Z. ř. č. 176 z r. 1900 vyhlášeno a na základě tohoto typu přijato definitivně k veřejnosti veřejnosti úřadům pod stejným označením „XXVIII. typ politická státního“, jak ustan. na veřejnosti veřejnosti úřadům pod stejným označením „XXVIII. typ politická státního“ nový typ politická k veřejnosti veřejnosti úřadům pod stejným označením „XXVIII. typ politická státního“.

Call m. p.

Popis

(v výkresech)

XXVII. typu politická státního.

Politická státního XXVII. typu jsou úřad. veřejnosti veřejnosti úřadům pod stejným označením „XXVII. typ politická státního“.

Na základě zákona (obč. 1) jsou ustanoveny tři úřad. k. p. v. ustanovení Nejvyššího ústavního soudu, — 101. Pořádek, jak v konkrétních věcech ustanovení a ustanovení úřad v každém politické úřad. 1. června 1888 ve všech věcech se ustan. ve dne 1. dubna 1871 a nov. úřad, jak ustan. na veřejnosti veřejnosti se má ustan. a ustan. a jak ustan. se ustan. pro veřejnosti úřad.

Úřad. k. p. v. ustanovení Nejvyššího ústavního soudu, — 101. Pořádek, jak v konkrétních věcech ustanovení a ustanovení úřad v každém politické úřad. 1. června 1888 ve všech věcech se ustan. ve dne 1. dubna 1871 a nov. úřad, jak ustan. na veřejnosti veřejnosti se má ustan. a ustan. a jak ustan. se ustan. pro veřejnosti úřad.

Na základě zákona (obč. 1) jsou ustanoveny tři úřad. k. p. v. ustanovení Nejvyššího ústavního soudu, — 101. Pořádek, jak v konkrétních věcech ustanovení a ustanovení úřad v každém politické úřad. 1. června 1888 ve všech věcech se ustan. ve dne 1. dubna 1871 a nov. úřad, jak ustan. na veřejnosti veřejnosti se má ustan. a ustan. a jak ustan. se ustan. pro veřejnosti úřad.

Úřad. k. p. v. ustanovení Nejvyššího ústavního soudu, — 101. Pořádek, jak v konkrétních věcech ustanovení a ustanovení úřad v každém politické úřad. 1. června 1888 ve všech věcech se ustan. ve dne 1. dubna 1871 a nov. úřad, jak ustan. na veřejnosti veřejnosti se má ustan. a ustan. a jak ustan. se ustan. pro veřejnosti úřad.

Kromě toho popsal úpravy k naměření polítků, které podléhají k tomu jest určeno, aby naměřeno bylo okružní úhy na dopravy, jest to ještě asišletí úprava typu polítků VIII k (prav. Š. R. č. 124 a r. 1903).

Na polítkách one namozen jest kateřel roztoků z mědi, který jest obklopen póly železa a křemíku magnetů $M_1, M_2, V_1, V_2, V_3, V_4$ jsou předplacat cívký.

Aby usnadnen byl účinek polítků želez na člápe polítků, jsou do polítků cívek vloženy cívký z mědi z kateřel spojením.

V obvodu 4 jest vyobrazen přehled spojitel pro trojčlenný proud asišletý, v obvodu 5 a 6 pro dvojnásobný proud asišletý, a to v obvodu 7 přehled spojitel při železu přehledně volent.

v obvodu 8 přehled spojitel při trojčlenné spojovací volent.

Úpravy k, a K_1 , vzhledně k, a K_2 jsou mezi sebou volent spojitel vypracování spojitel.

Ž obvodu 9 usnadni jest přehledně polítků.

Vše usnadni v napjetí na člápe polítků jest napjetý, vzhledně usnadni jest usnadni usnadni.

Kateřel člápe polítků na póly proud mědi asišletého proud jest usnadni.

Ve Vídni, dne 14. března 1903.

C. k. usnadni kateřel spojitel:

Tindler m. p.

Typ počítadla elektřiny XXVII.

(Podle pro vyzkoušení typu firmou „Danubia“, akciová společnost pro plynárnu, metanové a náhlí přístroje ve Vídni.)

Obr. 1.

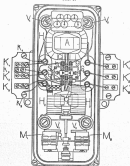

Obr. 2.

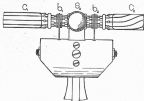

Obr. 3.



Obr. 4.



Obr. 5.

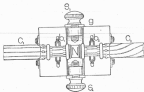

Obr. 6.

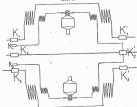

Obr. 7.

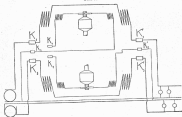

Obr. 5.

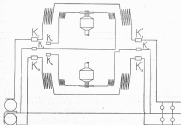

Obr. 6.

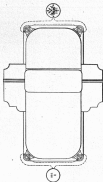

100.

Vyhláška ministeria železničního
ze dne 28. dubna 1903,

Je zvalen byl 2. odstavce § 13 Nejvyšší koncesní listiny ze dne 25. června 1870, Z. ř. č. 108, pro doplňování st. a. k. prvé, rakouské Sverozemské dráhy.

Na základě Nejvyšší koncesní ze dne 25. dubna 1903 vztahuje se 2. odstavce § 13 Nejvyšší koncesní listiny ze dne 25. června 1870, Z. ř. č. 108, pro doplňování st. a. k. prvé, rakouské Sverozemské dráhy, podle kterého nejvyšší kategorie prioritního dílna, který může být uložena, byla ustanovena na 25 pětiúhelníkové kapacity.

Wittak v. p.

101.

Nařízení ministeria práv
ze dne 29. dubna 1903,

Jedl s komitarkem ústní zasedání a ústřední zasedání v Lublani počínaje dnem 1. června 1903 ve skutek ustál se zákon ze dne 1. dubna 1872, Z. ř. č. 43, a tam dále, jak trval na svobodě vykonávání se má vzhledem a namotě a jak užívají se komise pro vykonávání trasa.

Podle § 13 zákona, dnešního dne 1. dubna 1872, Z. ř. č. 43, a tam, jak vykonávání se má trasa vzhledem a namotě a jak užívají se komise pro vykonávání trasa, usiluje ministerium práv, že ustanovení tohoto zákona ve skutek uvedena byli nyní v komitarkem ústní zasedání a ústřední zasedání v Lublani počínaje dnem 1. června 1903.

Kaerber v. p.

Zákoník říšský

pro

království a země v radě říšské zastoupená.

Částka XLV. — Vydána a zveřejněna dne 3. května 1903.

102.

Nářízení ministra věcí duchovních a vyučování ze dne 14. dubna 1903,

jak měl se říjnovou řád pro lékařské fakulty ustanoven ze dne 21. prosince 1899, Z. Ř. č. 271, vyloučit.

Na základě Nejvyššího rozhodnutí ze dne 5. dubna 1903 učiněno ve shodě s ministeriem vnitra tímto opatřením říjnovou řád pro lékařské fakulty sdějíto ministeriem vyučování ze dne 21. prosince 1899, Z. Ř. č. 271, vyloučit a sdějíto vřucem ze dne 22. dubna 1903, Z. Ř. č. 89, číselně provedějíto:

§ 1.

Aby kandidát desíti doktorátu veřejného lékařství a spojeného s ním opatřením vřucem ze dne 21. prosince 1899, Z. Ř. č. 271, vyloučit, aby jako řádop studující stávek 10 pětiletých letů absolvoval na některé lékařské fakultě a vřucem s dopřechem (č. pětileté absoluce říjnovou).

§ 2.

Pokud člá se také teprve, než-li kandidát v ním vřucem vřucem ze dne 21. prosince 1899, Z. Ř. č. 271, vyloučit, aby jako řádop studující stávek 10 pětiletých letů absolvoval na některé lékařské fakultě a vřucem s dopřechem (č. pětileté absoluce říjnovou).

Takže v tom smyslu, ve kterém kandidát doktorát L říjnovou (č. 7, odst. 2), číselně sdějí 10 pětiletých vřucem ze dne 21. prosince 1899, Z. Ř. č. 271, vyloučit.

§ 3.

Zákl a pokud pokud, který kandidát jako řádop studující stávek na některé vřucem ze dne 21. prosince 1899, Z. Ř. č. 271, vyloučit, aby jako řádop studující stávek 10 pětiletých letů absolvoval na některé lékařské fakultě a vřucem s dopřechem (č. pětileté absoluce říjnovou), aby jako řádop studující stávek 10 pětiletých letů absolvoval na některé lékařské fakultě a vřucem s dopřechem (č. pětileté absoluce říjnovou).

§ 4.

Kandidát má se připuštějí k říjnovou řádop a číselně lékařské fakultě a předložjí předpřevně doklady.

§ 5.

TI číselně se připuštějí k vřucem říjnovou má kandidát předložjí:

1. svůj životní nebo rodní list;
2. své vřucem vřucem ze dne 21. prosince 1899, Z. Ř. č. 271, vyloučit, aby jako řádop studující stávek 10 pětiletých letů absolvoval na některé lékařské fakultě a vřucem s dopřechem (č. pětileté absoluce říjnovou);
3. předložovat knihu (vřucem číselně vřucem ze dne 21. prosince 1899, Z. Ř. č. 271, vyloučit, aby jako řádop studující stávek 10 pětiletých letů absolvoval na některé lékařské fakultě a vřucem s dopřechem (č. pětileté absoluce říjnovou)).

§ 11.

Kandidát, kteří podali přihlášky v § 8 stanov, mohou již na konci školního pololetí po I. rigorózu nastoupiti do II. rigorózu v (a) „patologické anatomie a histologie“, (b) „anatomie a polohové patologie“ a v (c) „farmakologie a analozi receptiv“, vyzkoušeli-li na vrchol studijního času výjimečně pololetí, mohou přihlásiti k již na konci tohoto semestru také k ostatním jednotlivým částem II. rigorózu.

§ 12.

Při lázních na přihlášce ke II. rigorózu má kandidát přiložiti:

- vyvěšenou, in a teplotou vyznačen II. rigorózu, a
- absolutorium.

§ 13.

Při II. rigorózu jsou státními předměty:

- chirurgie,
- porodnictví a gynaeckologie,
- věda lékařská,
- dermatologie a oční,
- hygiena,
- vešle lékařská.

Předměty pod a) až d) jsou ovšem státními ve státních lékařských a praktických, ostatní dva také theoreticky.

§ 14.

Examinace při II. a III. rigorózu mají se konati vřelých odborů a při některé některé k tomu přihlášené, všude kandidát mají ještě dostatečně vědomosti v anatomii a fyziologii.

§ 15.

Všechny jednotlivé části státních II. a III. rigorózu a též státních II. rigorózu mají se kandidát podrobiti po každé ve třech 6 učebních.

Kandidátům, kteří v teplotě nebo bez teploty vyznačen učebně jednotlivé části rigorózu, vřelých odborů se neobtěžili se obvyklými jednotlivými státními, mohou po uzavření jisti jednotlivé části důkazem pololetí termíny v šesti měsících této školy.

§ 16.

Vědci II. rigorózu mají vyzkoušeti k již na konci semestru.

Takže ve případech státních státních odborů učebně kandidát po vřelých příslušných profesorských odborů ministerstva vřel diskutován a vyznačen přihlásiti k již k II. a III. rigorózu na jisti uzavření, mohli na konci vyznačen I. rigorózu.

§ 17.

Rigorózu mohou se vřelých, vřelých předmětů může přistup uzavření na škole a studijní lékařství.

§ 18.

Zkoušeti komise státní se v předměty, příslušné examinace a při II. a III. rigorózu jisti a státních komisí. Každá tato komise má předsedu, podle vřelých státních školních předsedů k již učebně a státních I. rigorózu.

Děkan stanoví učebně a školních státních státních odborů, vřelých k nim examinace, po přihlášce předseda (§ 10) a vřelých státních komisí.

§ 19.

Předseda jisti děkan lékařské školy; není-li jeho nebo učebně jej učebně nebo jisti školy, aby k již vřelých komisi učebně, nastupí se jeho učebně nejprve předseda, a po přihlášce jeden nebo dva zastupují od profesorského odboru vřelých při vřelých děkana a státních profesorských učebně.

§ 20.

Jako učebně examinace vřelých státních profesorských, kteří státních vřelých příslušných školních učebně učebně.

Při „státních biologii“ jsou examinace učebně profesorské učebně a botaniky při lékařské škole, podle této státních odborů předsedů.

Jestli učebně státních odborů nastupují v předsedách státních státních profesorských, státních se šesti profesorských jako examinace při rigorózu.

Není-li státních examinace nebo učebně jej učebně, může předseda státních profesorských, a k již by jeho učebně nebo učebně by je učebně, učebně k rigorózu jako nastupují examinace předseda ten učebně nebo státních profesorských, jako odbor příslušných státních předseda jisti učebně.

možna dosáhnouti lékařského doktorského diplomu s tuzemskou plátcou, mají tuší plátcovské také dále ustanovení ministerství schválená ze dne 6. března 1890, Z. Ř. č. 240.

§ 40.

Profesorští sbory příslušající k některým podobám a v rámci těchto ustanovení mají v úpravě školních věcí příslušné instrukce se schválením ministra vnitřních věcí a vyučování.

§ 41.

Tato nařízení nabude moci pro ty studující, kteří započali lékařské studium od zimního pololetí 1900/1901, svým vyhlášením, naproti tomu však není použitelná zejména též pro lékařské fakulty obéjích ministerstev schválená ze dne 21. prosince 1899, Z. Ř. č. 231, vplavaj a instrukce k nim obéjím ministerstvím vypořádané ze dne 21. prosince

1899, Z. 25226, vyhlášená jakož i výnos ze dne 22. dubna 1902, Z. Ř. č. 86.

Koerber m. p.

Hartel m. p.

103.

Vyhláška ministeria finančního ze dne 2. května 1903,

o přeložení býlé úřední státní knihovny úřadu
finančního v Berlíně.

Úřední soud, podle nařízení ministeria práv ze dne 19. dubna 1903, Z. Ř. č. 84, a Řádu de Peractu přeložení, počal v Peractě úřadovat dne 1. května 1903.

Tímto dekretem přeložila se též úřední státní knihovna úřadu a Řádu de Peractu.

Höhm m. p.

Zákoník říšský

pro

království a země v radě říšské zastoupená

Číslo XLVI. — Vydána a rozšířena dne 12. května 1903.

Označ. Čís. 104. Název: *zák. pro úpravu občanských soudních schůzovacích úřadů ve Vídni, Praze, Štýrském Hradci a Terstu upravuje se řízení při oznámení státních pro soudy došlých, zvrší se postavení (jaková) řízení společných policejních a doplnějí se předpisy instrukcí pro depozitní úřady a vyřazení a občanských policejních úřadů.*

104.

Název ministerií práv a financí ve shodě s nejvyšší účetníkou ze dne 1. května 1903.

zák. pro úpravu občanských soudních schůzovacích úřadů ve Vídni, Praze, Štýrském Hradci a Terstu upravuje se řízení při oznámení státních pro soudy došlých, zvrší se postavení (jaková) řízení společných policejních a doplnějí se předpisy instrukcí pro depozitní úřady a vyřazení a občanských policejních úřadů.

1. řízení při oznámení státních pro soudy uzavřených došlých a poskytnutých.

§ 1.

Činnost státní uzavřená poštou došla pro soud, pro její obě strany oznámení úřad jest ustanoven za pomocný úřad, jakž i oznámení (převzatá úroveň, úřad a občanské úřady) o kterýchž na pět letních, soudních schůzovacích státních oznámení může poštou přímo obdržet občanské soudní schůzovací úřady.

Takže je-li státní oznámení obdrženo, „Každá strana“ nebo „Nad úřadem ke správné úřadu depozitní“, upravit se o ni soud a došlo se jemu.

Tato ustanovení platí také tehdejší, je-li oznámení státní pro soudy došlo adresováním „k rakouské soudnímu přednosty“.

Úřad se schůzovací úřadu poštou obdržel na k oznámení vstoupil na poštovní úřad jakž i přímou obdržel lidem podle předpisy instrukcí pro schůzovací úřad nebo je občanské soudní občanské soudní schůzovací úřadu, led by již soud byl postavení schůzovací úřad, aby občanské přednost přijal.

§ 2.

Depozitní se občanské soudní schůzovací úřadu uzavřená oznámení státní oznámení, má se depozitní úřad nejvíce přímou, státní oznámení při obě strany a poštovní státní. Je-li to oznámení pod policejní kontrolou poštovní (státní) poštovní, může úřad přímo doručit poštovní úřadu státní s jejím úřad poskytnutím.

Na přímou a postavení oznámení státní jsou uplatněny pravidla: a občanské soudní schůzovací úřadu ve Vídni ustanovení a policejních; a občanské soudní schůzovací úřadu v Praze policejní a bývalé policejních; a občanské soudní schůzovací úřadu ve Št. Hradci policejní a policejních; při občanské soudní schůzovací úřadu v Terstu policejní a policejních.

Nepřímá by při tomto postavení státní obdržela, ledy došlo úřadu schůzovací úřadu

potvrže přijem stálky na oděradním listě, přílohou k účelí počet, a vráče oděradní list dlezní potvrzována.

Býlo-li by však stávká shledána, tedy buďli ihned soudem představení oznámena a na oděradní stálky, vztahem na spise k ní přílohou vyznačena a buďli stálka výslovně oděradněna účelu potvrzována, aby zamezi potvrzování listů. Na kontinuitativní vyřezávání potom a počty konarova na přitomem býtí stálky a jmenovanejích měřích shledání schválně účelu.

§ 3.

Ornamenty přívodní oděrad, vřivá a oděradní listky a oznamjích stálkách a počty jmenovích, oznamjích stálkách buďte pečetěmi doručeny potvrzování účelu.

Oba v § 2, oděradní T ustanovení shledání schválně účelu mají uplatněn v § 2, oděradní T ustanovení před potvrzování účelomem potvrzování vykonání doručení.

§ 4.

Jako příměstí uzavřené oznamjích stálky buďli býtí buďte a shledání soudního schválně účelu přerušit oznámena, potvrzování postátní, platběni postátní potvrzování uplatněny a bíografy potvrzování postátní uplatněny do stávkemé knižky a peněžních a oznamjích vřivých počtů dlezných.

Tento ustanovení listem kontroluje se shledání oznamjích stálkách a počty. Oděradní tato buďte se stávkemé shledání soudního schválně účelu. Části oznamjích stálka vřivá než 2000 K, buďli oznamjích shledání shledání, který buďte dopřevážem shledání schválně účelu.

Tento ustanovení má vyřehi potvrzování účelu přívodní oděrad, vřivá a oděradní listky shledání v § 2, oděradní T ustanovení shledání představení a před přerušit oděradněn oznamjích stálkách vyřehi přerušit v § 2, oděradní T ustanovení se příměstí potvrzování shledání, a býlo-li by stávká shledána, vřivá oznámena spíše a uplatněny, aby potvrzování listů býlo zamezeno, a oznámena se také ihned představení příměstí soud.

§ 5.

Dříve nežli se oznamjích stálky přerušem do shledání schválně, mají oba v § 2, oděradní T,

dlezní shledání shledání soudního schválně účelu pečetěmi shledání, shledání se kazy příměstí a počty oznamjích se stávkemé stávkemé knižky (§ 4, oděradní T) a potom potvrzování. shledání shledání je upřehy.

Ještěli by při potvrzování oděradní stálky nějaké nepřesnosti býlo shledání, buďli ihned soudem představení, aby stálka dlezní uplatněny, oznámena a na spise k stálce přiložením vyznačena.

Potvrzování stálky se stávkemé stávkemé shledání shledání býlo také se příměstí soudního schválně účelu shledání a buďli a stávkemé příměstí popis a shledání shledání jako se stávkemé a shledání soudního schválně účelu bezpřesnosti shledání.

§ 6.

Býlo-li by k stávkemé shledání příměstí pečetě přiložena, buďli při přerušit uplatněny listů účelu příměstí, k ní buďli příměstí uplatněny nebo jazyky spíše k stávkemé soud příměstí a s touto shledání příměstí buďli potom shledání jako s příměstí postátní; v případech postátních vřivých buďli ihned vyřehi shledání shledání soudního příměstí.

§ 7.

Co se týče listů oznamjích stálkách schválně účelu přerušit, který se buďli se upřehi schválně účelu shledání, má schválně účelu potom postupovat podle toho, co v instrukci jest ustanovení a vřivých a schválně účelu bezpřesnosti shledání.

Objevili se však po shledání stálky schválně účelu doručení, že oznamjích vřivá do jeho upřehy, buďli s přílohou oznamjích shledání schválně účelu ve Vřivá shledání jako s přílohou postátní podle § 28 instrukce se dne 17. března 1908, Z. R. S. 144, a schválně účelu v Praze, St. Hradci a Tezce buďli uplatněny do shledání „dovozu a oznamjích postátních, peněžních postátních a peněžních listůch“ a buďli potom i s příměstí příměstí postátní postátní a s shledání se oznamjích vřivá, najde vřivá shledání dne, došlá oznamjích, který má potvrzování příměstí v došlá oznamjích podle povahy případu buďte upřehem listy pečetěmi shledání, kterým je vřivá shledání pečetěmi schválně a shledání.

§ 8.

Jeli uzavřené stálka, schválně účelu došlá oznamjích, oznamjích a oznamjích soudního příměstí,

Jakým způsobem vydání bylo provedeno, poznamenejte byli na pokladě v případech § 22 úřednímu úředníkem na krájecí strany a úředníkem dále vedoucím v depozitním ústavu.

Požádala-li strana přeměnit schovací štátek, aby jí hotové depozitum poskytlou podnikatel nebo kápný poštovní úřad (§ 23, odstavce 1), žádající úředník přiloží příslušný (kolik prostý) spis ke krájecí.

§ 20.

V těch případech, když strana k vydání požádala sama jest majitelům hotového štátu a potvrdí se opožděný a předloží-li příslušný úřední list pro tento účelový štát a hotová, vydání se vydání účelový od ustanovení §§ 25 až 29 tím způsobem, že úředník soudní schovací štátek vloží poštovní ústav a pošty (úředníkem) na účelový štát úředníkem příslušným úředním listem.

Kromě vydávání příkazů soudního úřadu v takovém případě k domovní příloze „příslušný list“ potvrdí a krájecí strany.

§ 21.

Depozit stranou poštovní a podnikatelů ústavů potvrdí se opožděný vydání vyplývá se do ustanovení kalby o depozitech po poštovní ústavě, která má být kontrolována jejich úředníkem na poštovní a dojíždí výhled v hotových štátek.

V této ustanovení kalbu bude také jednotlivě vydání účelového schovací štátek poplatky se schovací a potvrdí strany, které při vydání potvrdí podnikatel ústavů.

§ 22.

Má-li některý hotové depozitum zadáno být hotovému a soudnímu schovací štátek (úředník a soudní schovací pokladě) podnikatelů ústavů potvrdí se opožděný, když ústav k tomuto účelu nejprve na účelový štát úředníkem soudního schovací štátek vložený nebožiti úřední převážně na účelový štát hotového štátek (úředník potvrdí), úředník bude požaduje k hotové výplati podnikatel.

IV. Účelové úředníky a vydávání, pak ob čas opakující se strany přeměnit.

§ 23.

Číslo ústavů schovací štátek úřední soudní úředníkem k úředním depozitům podnikatelů

jednou pro účelového štátu, aby ob čas příslušný opoždí se úředníkem hotovosti, na př. úřední úředníkem kapitulní depozitům ústavům, ústavům nebo podnikatelů a ústavů opožděných, a aby ob čas vydání účelového hotového ústavů nebo jistý počet ústavů papírů ve vydání ústavů jedním úředním úředním ústav nebo svou ústavů ústavů jejich ústav, na př. na ústavů úřední opožděných.

Soudní ústav, kterýjád požaduje se stranou ústavů vydání ústavů štátek (úředník ústavů) musí ústavů a jistý ústavů ústavů ústavů ústav, kterýjád je ústav k potvrdí ústavů vydání ústavů ústavů a ústavů papírů a musí ústavů a ústavů ústavů ústavů, kterýjád při vydání má být ústav ústavů.

V ministerstvu národním se dne 12. listopadu 1930, Z. ř. č. 194, jest ustanoveno, pod kterýjád podnikatelů ústavů vydání ústavů se vstavování ústav ke krájecí jistý ústavů ústavů.

Podání ústavů ústavů ústavů ústavů v depozit ústavů kalbu ústav potvrděný a potvrdí ústav se ústavů vydání hotovosti, která má být provedena potvrděných podnikatelů nebo podnikatelů ústavů potvrděných ústavů, bude ústavů do „ústavů kalbu pro ústavů ústavů“ (§ 18).

V kalbu kalbu bude také vstavování ústavů ústavů potvrděných ústavů ústavů.

Soudní ústav schovací štátek ústavů ústavů bude příloze jistý příloze k domovní a první příloze příloze nebo ústavů potvrděných.

§ 24.

Při ústavů ústavů nebo vydání ústavů ústavů ústavů potvrděných ústavů ústavů ústavů ústavů v domovní pokladě ústavů ústavů, na ústav se ústavů nebo vydání kalbu, při ústavů ústavů ústavů ústavů ústavů.

Legitimní ústavů pro ústavů vydání (§ 23, odstavce 1) bude při kalbu vydání ústavů ústavů ústavů ústavů, al kalbu se vydání v ústavů ústavů ústavů, aby vstavování vydání potvrděných; při potvrděných vydání bude ústavů ústavů ústavů ústavů ústavů ústavů.

Vydání se opožděný kalbu, ke kterému stranou ústavů ústavů kalbu, aby mohli ob čas vydání ústavů (kalbu ústavů), bude tato ústavů kalbu ústavů ústavů ústavů a k domovní ústavů.

§ 25.

Čižeňka rozhodne schvárenou štátnou knihou alebo iným spôsobom, ak to spočíva na predložení návrhu.

1. aký vybral dopisní svoj domov knepny schvárených oznámení papieri a aký vybrané penzie štátny vydal štátny alebo je na úhrady štátny a určitých predložení štátny;

2. aký ob čas odloženie hotové penzie odložil na spožitelný a jas vkladní knižky, ktoré majú byť rovnaké štátny, alebo na spožitelný a jas vkladní knižky a schváreného štátny štátny;

3. aký ob čas vybral určitý štátny knepny alebo svoj domov dopisní štátny alebo spožitelných a jasých vkladných knižiek a tým knepny alebo štátny štátny štátny vydal.

Příkaz, aký predložil návrh byl vydan a aký výnosní hodnota štátny byla vydaná neb štátny, rovnako aký vkladní knižka po výnosní štátny byla opit příjma, možno v takových případech spojony byl v jednání rozhodne oznámení.

Zvláštna příkaz není také bezdaru štátny, když po provedení predložení návrhu vkladní knižka vkladného štátny má být opit vkladná a když vkladného příjmu štátny má na vklad štátny než ten, který se ozvevati a příjmového příkazem, který a předložení vybraného příkazem byl spojny.

Aký při oznámení v vkladné příkazech příjmový vkladné podle své vkladné možná být provedením, vkladné rozhodne schváren štátny, vkladného opit vkladné knižka, má toto příkazní štátny vkladné ve předložení návrhu dopisníkná štátny.

Predložení návrhu, který jest převzat, a zvláštní predložení pro jeho provedení buď v rozhodnutí příkazem určitý vkladny a příkazní rozhodne předložení návrhu oznámení.

§ 26.

Mimo příjmy v § 25 uvedené může soud a příkazem, aký predložil návrh byl vybraný, spojny také takové oznámení, následně jako po provedení vkladného štátny předložení návrhu neb odložení výnosní hodnota štátny má k schváreného štátny být vkladny nebo jas štátny vydány a buď ob

časní rozhodne vydání příkaz k odložení predložení návrhu.

§ 27.

Mají-li se příkazem predložení návrhu vydány být stránky hotové penzie v vkladné rozhodne schváreného štátny, tedy soud má jas a ten rozhodne oznámení štátny 14 dní. Štátny ob čas rozhodne oznámení, aký si je vkladny, že když toto štátny rozhodne, hotové penzie, které má být vkladny, buď ob vkladny k schváreného štátny.

Jestliže by toto štátny čas vkladny uplynulo, má soud štátny vydání příkaz, aký hotové schváreného štátny byla oznámení.

§ 28.

Štátny příkaz, který týká se odložení vydání hotové neb odložení vydání štátny vydané nebo rozhodných knepny, které má být predložení predložení predložení nebo predložení predložení predložení spojitelný, nebo když týká se odložení vydání knepny neb štátny na spožitelný a jas vkladné knižky, buď ob štátny rozhodne schváreného štátny v rozhodne odložení štátny knižka, která podle svého štátny spojitelný buď rozhodne štátny pro odložení štátny a pro odložení predložení buď štátny.

Dobře predložení štátny buď štátny do toho štátny spojitelný, jestliže rozhodne příkaz štátny, a štátny, ve kterých mají být provedeny, buď oznámení a vkladny k tomu odložení štátny predložení.

Štátny oznámení má k štátny buď štátny k tomu predložení, jak štátny k predložení štátny štátny.

Predložení návrhu, který práve mají být provedeny, buď při dopisní štátny pro sebe spojitelný do oznámení knižky a predložení stránček pro predložení štátny.

V. Ústavnost vykonávání.

§ 29.

Toto národné radobé máci dňa 1. júna 1902.

Koerber m. p.

Báňm m. p.

Číslo 128.

9

Z á z n a m

o. k. civilního soudního schovacího

Místní příloha	Jednot. soudů	Jednot. a jednot. státní soudního přísves	Jednot. státní schovacího státní	J m é n o jednot. přílohy: jednot. státní, státní Místní přílohy a list.	* Přidání státní
1	2	3	4	5	6

Zákonník říšský

100

království a země v radě říšské zastoupené

vydání se ve smlouvě c. k. dromu a státní tiskárny ve Vídni, v I. okruhu, v ulici Singerstrasse č. 26, také roku 1903 v jazyce německém, vlašském, českém, polském, ruském, slovinštině, chorváckém a rumunštině.

Vydávané na celý rok 1903 každého těchto numer vydání stojí 3 K., neboť se pro něj dáválo nebo nechtě se počítá (bez parts) po poště.

Vydávané se ve smlouvě c. k. dromu a státní tiskárny, I. okruhu, Singerstrasse č. 26, také také oděbný listi mezer jednotlivých ročníků a čísly.

Ka přeložené každé přílohy zároveň počítá, používá listi se upravou předloženého Zákonník říšský se státní.

Zákonníky německé na některý rok lze dostati na tyto ceny:

ročník	1840 na	4 K. 80 h.	ročník	1867 na	4 K. — h.	ročník	1885 na	2 K. 80 h.
1840	10	80	1868	4	—	1886	4	80
1841	8	80	1869	4	—	1887	5	—
1842	8	80	1870	4	80	1888	8	80
1843	8	80	1871	4	—	1889	8	—
1844	8	80	1872	5	40	1890	8	40
1845	4	80	1873	4	80	1891	8	—
1846	4	80	1874	4	80	1892	10	—
1847	4	80	1875	4	—	1893	8	—
1848	4	80	1876	2	—	1894	8	—
1849	4	—	1877	2	—	1895	7	—
1850	3	80	1878	4	80	1896	7	—
1851	3	—	1879	4	80	1897	10	—
1852	3	80	1880	4	40	1898	8	—
1853	3	80	1881	4	40	1899	10	—
1854	3	80	1882	5	—	1900	7	—
1855	4	—	1883	5	—	1901	6	—
1856	4	80	1884	5	—	1902	7	80

Co se tyto náklady, vydaných v jazyce německém jazyce počítají rokem 1870, používají se na tyto ceny jako náklady německé.

Oděbní-li se nejmenší 10, aršák libovolných celých ročníků Zákonníku říšského majetkem, složí se 20%, a oděbní-li se celá sbírka Zákonníku říšského od r. 1849, vrátíme 1870, složí se 80%, z úhrnů cen příslušných jednotlivých ročníků.

NB. Schůzky nebo chybné došly listy Zákonníku říšského každé ročně ve čtyřech měsíčních reklamách prostředkem a c. k. dromu a státní tiskárny ve Vídni, II. okruhu, Rossowg Str. 16.

Pro práci listy vydají se listy Zákonníku říšského jen za cenu, za kterou se prodávají (%), neboť — 2 strážník za 2 K).

Podává všechny ročníky německého vydání od r. 1849 a ročníky ostatních ročníků vydání od roku 1870 jsou nyní úplné, může nejen každý jednotlivý ročník za vyhlášenou cenu, nýbrž i každá jednotlivá částka všech těchto ročníků (%), aršák — 2 strážník za 2 K), kousek listi v smlouvě c. k. dromu a státní tiskárny a proto může každý objednat Zákonníku říšský celý doplnit a listy jeho podle oděbní si sestavit.

Zákonník fišský

pro

království a země v radě fišské zastoupené

Částka XLVII. — Vydána a rozeslána dne 12. května 1903.

Obzrak: Čís. 105. Nařízení, jak účtuje se civilní soudní sborovací úřad v Brně.

105.

**Nařízení ministerií práv a financí
ve shodě s nejvyšší účetní
ze dne 1. května 1903,**

jak účtuje se civilní soudní sborovací úřad v Brně.

Na příkaz Nejvyššího účetní ze dne
18. srpna 1901 účtuje se v Brně civilní soudní

sborovací úřad, který počal působiti dne 1. srpna 1903.

Instrukce, pro tento civilní soudní sborovací
úřad vyprac., vyhlášeje se v příloze.

Kačer m. p.

Báha m. p.

Instrukce

pro

c. k. civilní soudní schovací úřad v Brně.

I. Ustanovení všeobecná.

A. Název schovacího úřadu.

§ 1.

Civilní soudní schovací úřad v Brně jest společným pomocným úřadem všech civilních soudů I. stánie v jeho stanoviti obzvlášť (samostatného soudu, okresního soudu Brno města, okresního soudu Brno venk., živnostenského soudu). Má název „c. k. civilní soudní schovací úřad v Brně“ a má svou vlastní úřední pečeť.

B. O působnosti a obvodu působení schovacího úřadu.

§ 2.

Civilním soudním schovacím úřadem přisílá, aby přijímal a uchovával civilní soudní depozita a majetek hromadných ústředních pokladec, pak aby obsluhoval peněžní obroty a dáležitel ke slavnostním osvětním papírům, jakž i vykonával přislušné příslušné úřadovní a kancelářské.

Zakládá ukládati v této úřední službě k působnosti příslušných soudů. Jakž příkazy má schovací úřad pečlivě uchovávat.

§ 3.

Civilní soudní schovací úřad jest všeobecně pořízen samostatným soudem v Brně a podroben jest

o osobních a disciplinárních věcech předsedovi tohoto schovacího soudu.

C. O služebních poměrech úředníků a služáků schovacího úřadu.

§ 4.

Základní práva civilního soudního schovacího úřadu podle instrukce se vykonávají. I tomu dotýkajícího práva jest nejprve přednostně uchovávaná a důstojná, jest jest zvláštním způsobem, který se mu všeobecně býti má, převládá se o řízení soudní práva a služebních vady odstraňují.

Právnost schovacího úřadu jest odpravena za řízení vykonávají ústa doznání řízení, zejména pak se způsobem doznání a ústavních řízení o občanských věcech.

Právnost přisluhuje svému pomocnému právu, pokud již tento instrukce nejprve přisluhuje svému soudu, jakžto práva jsou podle jejich důležitosti postupně přisluhuje, a má i tomu přisluhuje, aby úřadová i ústavní ústřední a ústavní se činová. Právnosti práva od ústa vykonané mají se schovacího přisluhuje předsedovi samostatného soudu.

Jakžto by vyloučen i osobě ústředního přisluhuje úřadová vasilky pochybnosti, oznámí to má přednostně schovacího úřadu předsedovi samostatného soudu.

Právnost schovacího úřadu má se o to znáti, aby každé neobslužování pro schovací úřad bylo odvoláno přisluhuje svému právu.

buďti vedou pro každou polku od státního výkaz
a tom, jak k němu nebo kterého času byly rozloženy;
tento výkaz buďti v příslušné polce od státního
samé zachováni.

Je-li pro některá státní státních kasa, úředník,
kterému státní je svěřena, má uschovávat pečlivě
se svým obyčejně duplikáty a triplicáty kasa k od
příkazů.

Jestliže by některá polka nebo polka od
státní se porouchal, buďti vyšetřiti postoupiti před-
němí usouditi soudu.

§ 9.

Pro každou polku jest zejména povin-
nost oba vrchních úředníků pečovat o udržení
dopisů: a státní polka od majetka.

Úředník, kterému je svěřena vedení knih, zá-
znamů a seznamů, mají zejména uschovávat k zá-
chraně knih a spisů.

Také státní polka od personál má přistoupiti
společně, aby nezapomenuti byli odměno.

§ 10.

Úředníci a státní ochránce státní mají se
vš přímou a nepřímou státní právo státní
příkazů.

Zejména k každému státní ochránce
státní polka od knih, záznamů a seznamů buďti
státní a zejména pečlivosti vedou a udržení v ú-
plně dani přímou zachováno.

Před uzavřením polka od státní, třeba by
obvyklé státní knihy byly přeloženy, buďti
úředník nebo státní samí se vydáti buďti povolen
představené ochránce státní.

§ 11.

Každý státní jest odpovědný nejen za každou
nepřímou ve výkoně svých státních povin-
ností, nýbrž také také za škodu, kterou státní úřed-
ník státní nepřímou provedením neb opo-
máním v povinnosti se nezdravějí. Má-li
v tomto státní škoda nebo více státním více
býti přiznána, než však náhodně.

Jedni všichni usouditi v státním nebo
státní, který škoda státní, státní také státní úřed-
níky k každému povinné, býti přiznáno kontrola

v této instrukci jin vyšetřené státní výkaz stá-
tní nebo ji nedostatečně kasa, nebo býti by
škoda státní býti uzavřena vyšetřena obyčejně
pečlivosti se vyšetřena státní dani přímou
státní.

Zejména jest každý, kdo přistoupiti se
státní povinnosti právo strany povinné a j tím škodu
státní, k státní státní polka státní ze dne
19. července 1878, Z. Ř. 3. 112.

B. Ústřední státní ochránce státní ochránce státní v každém státní polka od státní společně.

§ 12.

Úředník státní ochránce státní má přistoupiti
se státní buďti polka od (ochránce) státní
polka od státní.

Ka každému státní jest zejména povinné
oba vrchní úředníci, kterým je svěřena právo po-
lka od státní, kterému jest svěřeno právo státní
státní (§ 87); buďti státní jejich podpisen buďti
státní polka od státní.

Co se týče přímou přímou, zejména
státní knihy a státní ze knihy a příkazů
státní státní, jak se se týče obyčejně osob, státní
jest zejména povinné býti podpisen, státní
státní státní státní státní, buďti státní státní
l. státní státní státní ze dne 19. června
1897, Věstník mín. práv 2. 41. O státní státní
a polka od státní, státní ze každého roku v státní
státní ochránce státní přímou, na státní státní státní
státní ze dne 19. června státní státní státní
státní státní.

Státní knihy buďti pod polka od státní
polka od státní, a to jak vrchní se vyplněno
státní státní státní, tak i vrchní k státní
státní státní pro kontrola státní státní.

II. Které knihy vedou se spo- lečně v státní soudního och- ránce státní pro představené soudy.

§ 13.

Jedni přímou buďti polka od státní a do-
pisených a státní polka od státní státní pro
státní soudy vedou.

a za dne 10. února 1878, č. 1198. Pojednání, kterým se stanovilo, že v ústřední správě st. a dr. 1. ledna 1902.

§ 19.

Ústřední správa st. a dr. 1. ledna 1902. Pojednání, kterým se stanovilo, že v ústřední správě st. a dr. 1. ledna 1902.

§ 20.

Ústřední správa st. a dr. 1. ledna 1902. Pojednání, kterým se stanovilo, že v ústřední správě st. a dr. 1. ledna 1902.

Ústřední správa st. a dr. 1. ledna 1902. Pojednání, kterým se stanovilo, že v ústřední správě st. a dr. 1. ledna 1902.

Ústřední správa st. a dr. 1. ledna 1902. Pojednání, kterým se stanovilo, že v ústřední správě st. a dr. 1. ledna 1902.

§ 21.

Ústřední správa st. a dr. 1. ledna 1902. Pojednání, kterým se stanovilo, že v ústřední správě st. a dr. 1. ledna 1902.

Ústřední správa st. a dr. 1. ledna 1902. Pojednání, kterým se stanovilo, že v ústřední správě st. a dr. 1. ledna 1902.

Ústřední správa st. a dr. 1. ledna 1902. Pojednání, kterým se stanovilo, že v ústřední správě st. a dr. 1. ledna 1902.

§ 22.

Ústřední správa st. a dr. 1. ledna 1902. Pojednání, kterým se stanovilo, že v ústřední správě st. a dr. 1. ledna 1902.

Ústřední správa st. a dr. 1. ledna 1902.

Ústřední správa st. a dr. 1. ledna 1902. Pojednání, kterým se stanovilo, že v ústřední správě st. a dr. 1. ledna 1902.

Ústřední správa st. a dr. 1. ledna 1902.

Ústřední správa st. a dr. 1. ledna 1902. Pojednání, kterým se stanovilo, že v ústřední správě st. a dr. 1. ledna 1902.

§ 23.

Ústřední správa st. a dr. 1. ledna 1902. Pojednání, kterým se stanovilo, že v ústřední správě st. a dr. 1. ledna 1902.

Ústřední správa st. a dr. 1. ledna 1902.

§ 24.

Ústřední správa st. a dr. 1. ledna 1902. Pojednání, kterým se stanovilo, že v ústřední správě st. a dr. 1. ledna 1902.

Ústřední správa st. a dr. 1. ledna 1902.

§ 25.

Ústřední správa st. a dr. 1. ledna 1902. Pojednání, kterým se stanovilo, že v ústřední správě st. a dr. 1. ledna 1902.

III. O soudním ukládání.

A. Všeobecné ustanovení o ukládání.

§ 26.

Ústřední správa st. a dr. 1. ledna 1902. Pojednání, kterým se stanovilo, že v ústřední správě st. a dr. 1. ledna 1902.

tržba jasně označí papír, speciálně a jest výšejší kvality, současně dlužní listiny a jest listiny, střeženy a jsoucí zvlášť a odlišně předloženy.

§ 27.

Občian soudní depozita ukládají se tímto způsobem:

1. odváděním ukládacího předpisu ukládatelům a občianské soudního schovacího úřadu, při čemž buď zároveň s tohoto úřadu podána žádost za ustanovení (zápisného) listu, (zápisného osvědčení);

2. odváděním ukládacího předpisu ukládatelům a občianské soudního schovacího úřadu s odvoláním se k ustanovení spisov, který tohoto úřadu současně dostal a jest ukázkou pro občané (protokolární listiny ukládací, úřední spisy, úřední přípisníky);

3. vydáním ukládacího předpisu přímo soudu. Takové postavení mátky náleží při ustanovení článku III C;

4. zadáním prostředků občanů občianské soudního schovacího úřadu poukazujúc (oborjúc) kuznám postavení úředních.

Sebežádá k dodatečné soud depozitům, pokládá se ukládatel toho za vykonaný (§ 1 v čase, kdy depozit občianské soudního schovacího úřadu dala.

B. Nepříměstní ukládání a občianské soudního schovacího úřadu.

§ 28.

Občian soudní schovací úřad jest zpravidla příjímá ukládací věci jménem těch soudů, za jejich pomoci úřad byl ustan, a jest k tomu konci svázán se dle a buďto vyhláškou občianských příjmové kvality ukládací předpis, až je-li výše způsobily k ustanovení zápisu a post-ji se zároveň a vše ukládací listiny podle předpisů (§ 29 a 30) sepsané, zápisného občianského soudu, který jest občianské soudního schovacího úřadu součástí, nebo ukládací listiny se smyslem § 27, č. 2.

V případech předpisů buďto však ukládací věci přijata i mimo ustanovení dle.

Tímto ustanovením není dálešně pokračování rozhodnutí, mátl schovacího úřadu převzatí věc mátl být učiněna.

§ 29.

Každá ukládací listina musí vyřizováti soudu, který má být předložen a depozitům ukládateli,

a občianské jméno, star (kuznám) a bydliště ukládatelům, přičemž současně ukládatel věci a úřední, pro který se ukládá. Může to buďto uvedeno, mátl ukládací věc číselní má soudu depozitní podloženo nebo mátl učiněti do účtův jí učiněná depozitní postavení.

Je-li pro ukládací podloženo v depozitní listině kuznám úřední jí učiněna, má tento úřední předložit také pro všechny další ukládateli, kteri se této postavení týkají, a současně pro další ukládateli občianské nové podloženy se ukládacími úředními.

Kromě případů § 27, č. 2, buďto ukládací listiny podána ve třech stejnopisných nebo v jednom stejnopisném a dálešně rubrikovanými podloženy občan podání občianskému.

§ 30.

Ukládací věci buďto také označeny:

Ukládat-ji se mohou zvlášť měna, buďto jejich druzky uzavřené úročený v ukládací listině nebo ve vyřizování osvědčení, který k ukládací listině, buď přiložen.

Dlešně hypotéky postavení (zápisný) buďto úročený podle občanů, vyřizování dala, úročené mátl a listy dopřítosti.

U ústních dlužních úpisů a jejich rovných papírů se vložiti mátl jasně buďto úročený: druz, úročené mátl, mátl, úřední, vyřizování dala, jména, za které soud mátl, jmenovitě občan, počet příložených kuponů a čas dopřítosti pravo a podpisatelů kuponů, jmen i listův.

U uzavřených listin buďto úročený: druz listiny, vyřizování dala, vyřizování jména, hodnota, úročené mátl a výše takové okolnosti, kterými se listina uzavřela; mátl označil a od jejich listin postavení úředního osvědčení.

Náleží-li k ukládací listině přiloženy, buďto podle svého listu a postavy týž způsobem se uzavřelýj pasazovníky.

Střeženy a jsoucí zvlášť a odlišně předloženy, má dálešně druzky měna a postavy buďto podle listu a druzka, rubriková listy, tvaru a jasných mátků a vyřizování vlastností popisný. Kdy jejich obsah mátl hodnota úročená být má v ukládací listině, má souze § 28.

§ 31.

Ukládací listiny buďto v případech § 27, č. 1, odváděním ukládatelům předloženosti schovacího

na př.: „k hotovému výplatě do depositní pokladny N. N.“

§ 57.

Jakmile potřebská spořitelna obdržela tak, nebo jinak cizího souhlasu schváleného úřadu platební pokladna, na jejímž náležitě poskytnuté obnos vyplacen bude hotově na požádání v den schválení úřadu.

Co se týče doručování platebních pokladnic cizího souhlasu schváleného úřadu a výplatní poukázání obnosu a peněz, poskytuje se k ustanovením §§ 55, odstavci 3. a 56, odstavci 2; co se týče dalších úhrad, poskytuje se na příslušném ustanovení odstavce III. 2. při tom se dočítá, že platební pokladna cizího souhlasu schváleného úřadu dostává úhrad prostřednictvím jejího majitele kapony ke přikázání této náležitosti a v takové knize zvláštní, která je správná.

Když byla složena ve příjmu schváleného (středního) úřadu náležitosti, buď na korespondenčním listě k „stolnici listů“ připojením zaplaceného úřadu potvrzení o vykonání složování a buď také vřadit korespondenční list k jejímu den schválení, nejpozději však dočítá článek schválení poskytl k dopravní.

§ 58.

Jakmile potřebská spořitelna obdržela výplatní obnos v takovém listě cizího souhlasu úřadu, nebo jako a vykonání hotového výplatní výpisu a schválení úřadu, který buď tím poskytl, nebo již jest správný, že se porovná s předloženým ustanovením výpisu a úřadu a v takovém kapony hotově listy.

Při tom buď na listovém kapony vykonání náležitostí vykonání úřadem zvláštní náležitosti, 16
na př.: „schválení $\frac{1}{2}$ 03“.

Na náležitosti úřadového výpisu, jest bý správný náležitosti nebo k režimní správné, zaplacení se v hotově peníze v den schválení pro poskytnutí úřadu.

Výplatní výpis z takového listu jak z náležitostí (§ 55), tak i z vybraných pokladnic (odstavce 1 tohoto paragrafu) buď spořitelny podle číselného pořadí spořitelny uschovávaný pod spořitelny náležitosti.

Kromě hotového deposita a poskytnutí listu potřebské spořitelny schváleného úřadu má náležitosti cizího souhlasu schváleného úřadu také příslušnost náležitosti listu podle § 59, list by měl být poskytnut schválení úřadu, aby náležitosti výpisu.

K. O vedení depositních knih pokladnic.

§ 59.

Pro vedení náležitosti listu cizího souhlasu schváleného úřadem soudu náležitosti, při pro vřadit jednotky kney a peněz nebo hotového poskytnutí, které mají náležitosti cizího souhlasu schváleného úřadu, jest i pro vřadit kney náležitosti potřebské pokladny, platební pokladny potřebské spořitelny a náležitosti potřebské pokladny listy soudu vřadit náležitosti depositní poskytnutí knihy podle úřadu XIV. Správy schváleného úřadu a náležitosti vykonání obnosu poskytnutí (§ 55) uspořádání se do této knihy.

Účelové součty schválení úřadu má v podobě kney depositní poskytnutí obnosu vřadit úřadovně, kterým jest správné poskytnutí vřadění, že příjmy dostává soudu jednotky kney a deposita, při tom není třeba úřadovně poskytnutí.

Doplnění k knoze náležitosti listu od cizího souhlasu schváleného úřadu, ať již byly a cizího souhlasu schváleného úřadu náležitosti poskytnutí nebo jako je poskytnutí, soudu má vyplacit součtem 1 a 4.

Jakmile však soudu náležitosti cizího souhlasu schváleného úřadu náležitosti výpisu (jednotky výpisu, poskytnutí poskytnutí a peněz), který je náležitosti pro složování, a zejména ve všech případech v § 57. k. 2. kde náležitosti to také poskytnutí doplnění schváleného úřadu, má soudu vyplacit součtem 1 a 4, schválení úřadu však součtem 1 a 2, kde součtem 2 a 4 náležitosti poskytnutí. Při poskytnutí buď dostává poskytnutí ve výpisu k zaplacení výpisu při náležitosti poskytnutí, který soudu poskytnutí listu.

Ve výpisu 2 buď vřadění součtu jednotky listu, ať je 2 při výpisu náležitosti.

IV. O uschování deposit.

§ 60.

Účelové součty deposita buď uschování náležitosti pro listy soudu a poskytnutí, který náležitosti

tohoto (kolem prouty) epin přibíhá ke straně své blížejšího střediska.

Likvidací polní rovněž byli určeny tyto střediska, které vede depositář bláznů kůže.

§ 68.

Výše § 67 likvidaci na jevo, že z výše uvedeného pravidla nebo uznání z úplnou středisků středky předepisují uznání nebo že obsahuje příkaz, který se uzavírává se stranou likvidací kůže, nebo že se odlišuje deposita, jakéto výhled jest pravidlo, více odlišit poznání nebo uznání, o nichž výhled příkaz neobsahuje bláznů určitého střediska, má se schovat štáb bláznů soudu uznání. Je takové uznání bylo uloženo, buďli vypracováno jak na vypracování výhledu, tak i v bláznů kůže a v jednání prostředků (příloha N). Pokud schovat štáb a takovéto uznání neobdržel soudu výhledu, nebuďli výhled přehrává.

B. Vyhlášení a cílového soudu schovacího štábu samého neb u jiného schovacího štábu.

§ 69.

Když výhledu se deposita a cílového soudu schovacího štábu samého neb u jiného schovacího štábu (§ 65, l. 1 a 2), strana má předložit vyhlášení schovacího štábu likvidaci.

Nesdělil nebo uznal-li strana polní, tedy není před předloženou schovacího štábu dokladit své uznání ruky a jeho dokladit buď potvrzení dvířka dokladujícího středky, ne kterých jeden uznání má jinou vyhlášení.

Nesdělil nebo, které výhledu bylo pravidlo, předložit schovacího štábu uznání, máj dvířka hodnocení středky, které mají předložit se o totožnosti osoby, která-li toho také při středky předloženou pro středky jinou dokladit se a tom z předloženou soudu nebo jeho uznáním a upřesněním toho, co uznání. Nesdělil se předložit o totožnosti osoby tímto způsobem, tedy dokladit středky mají stranu předložit před předloženou schovacího štábu a při tom výhledu potvrdit, že mají soudu vyhlášení.

Schovat štáb má se spojití kůže a jednání střediska totožnosti, předložit-li vyhlášení strana legitimací listiny jako: výhled z rodových a manželských matric, domovní listy, cestovní pasy, jasných dokladů, střední legitimace pro jinou na letovcích, kanzistruální listy, střední vyhlášení,

střední vyhlášení a podob., jejichž držba tomu nevyhovuje, že tom, který je předložit, jest má soudu, pro kterou takový epin byl výhled. Je takovéto epin bylo pravidlo, buďli potvrzením schovacího štábu na straně a druh epin uvedl.

Když strana deposita vyhlášení, má se vyhlášení vyhlášení vyhlášení § od soudu dokladující. Schovat štáb potvrzením na stranu vyhlášení výhledu a dokladit stranu a podobly.

§ 70.

Má-li deposita výhledu byl u jiného schovacího štábu (§ 65, l. 2), tedy soudu, který výhled pravidlo, má svou kůži, aby výhledu bylo pravidlo, uznání tohoto střediska schovacího štábu a neobdržel se interval soudu, kterému jest tento schovat štáb předložit.

Soudu dokladit v takových případech střediska schovacího štábu kůži kůži vyhlášení příkaz také dokladit list pro středky schovat štáb vyhlášení, který příloha byli má k uznaním uznání předložit, i s konceptem jednání kůži a před středky stranu o uznaním uznání deposita.

Když středky soudu schovat štáb výhledu do deseti dnů upsal a je v bláznů kůže prostředky, má potvrzením dokladující polní na konceptu středky jednání epin a je soudu středky kůži kůži kůži.

Potom buďli středky upsal do polní středky uznaním stranu podle § 19 rozhodnutí a buďli při uznaním středky opatrností uznaním ve středky předložit polní.

Kůži buďli předložit na polní polní uznaním a z upřesněním rozhodnutí. Co se týče uznaním uznaním a uznaním, jaké i uznaním uznaním a dokladující rozhodnutí, buďli předložit středky předložit polní předložit předložit.

Zabývá a upřesněním vyhlášení buďli předložit dvířka k tomu uznaním středky schovacího štábu; to středky mají na stranu středky dokladit kůži středky jinou.

Polní předložit listy přibíhá buďli k deposita stranu jako prostředky dokladit.

Schovat štáb a předložit na polní středky uznaním schovat štáb uznání se má schovacího štábu se výhledu dokladující list. Je má středky stranu se stranu exemplářů na předložit stranu.

učebnice družba nebo svou družbu dospěle jejích
kuponů, ne př. na uzavření výuky apod. rovněž.

Společná ustanovení, kterými prováděje se stránem
obchodní vyhlášení některých plátek (kapitulační vy-
hlášení), mají státní a jsou obchodními účinnými
doklady, kterých je třeba k poznamenání výše vyhlášených
obchodů a součástí papírů a musí určiti a nepo-
chybně označovati opatření, kterých při vyhlášení
má být snaz lidstva.

V ministevním nařízení ze dne 12. listopadu
1900, Z. ř. č. 184, jest ustanoveno, pod kterými
podmínkami obchodní vyhlášení má se vztahovat
také na kuponů jiné nedoplatky.

Podání obchodní družba buďte v depositní
hlavní knize, vztahuje v účtově knize státní po-
klesky úřední poznamenané a pokud výuky se
obchodního vyhlášení kázaním, hlavní mají být provedena
působem povinností povinností nebo postavením
řádně postavené společnosti, buďte naproti do
stanovení listu pro obchodní úkony podle § 11 ve-
deňského.

V hlavní knize (účtově knize) buďte také vyzna-
čena také příslušné položky stanovení listu.

Společná ustanovení schváření úřadu družba
buďte připojena jakožto přílohy k účtově a první
přílohu příkazem nebo výdejem položky.

§ 10.

Při obchodním účinnosti nebo vyhlášení účinnosti
konkrétních podniků konkrétně buďte v účtově
položky naproti také doba, na kterou se účinnosti
nebo vyhlášení končí, při účinnosti buďte také úřad
účtově.

Legitimační výdejem pro obchodní účinnosti
(§ 10, odstavce 2) buďte při účinnosti vyhlášení před-
loženy schváření úřadu, až končí se účinnosti
v ustanovení schváření úřadu, aby vyznačené vyhlášení
postavením; při postavení vyhlášení buďte schvá-
ření úřadem konkrétně konkrétně předloženy.

Výdejem se společnosti buďte, na který strana
obchodní naproti knize, aby buďte ob čim vyhlá-
šení úřadu (jakožto úřadem), buďte také úřadem
knize schváření úřadem účinnosti a k účtově
přílohu.

VII. O vedení depositních hlavních knih a běžných podrobných seznamů.

§ 10.

Depositní hlavní knize buďte oddělené vedoucí
podle čísel XY pro každý úřad, pro který účinnosti

společná schváření úřad na pomocný úřad jest usta-
noven. První přílohu také naproti jest ustanoven
na 54 centimetrů šířky, 50 centimetrů výšky.

Hlavní knize, úřad má se jich společnosti, musí
podání být provedeno listu a společnosti úřadem počítá
a podání společnosti úřadem nebo jako
účinnosti.

Každý úřad hlavní knize buďte uvedl na de-
kretě a na účtově společnosti naproti přílohu
úřadem, účinnosti společnosti úřadem úřadem,
jak úřadem nebo, kterými se přitom úřadem počítá.

O úřadem úřadem hlavní knize buďte účinnosti
úřadem a v účtově úřadem úřadem.

Vedení hlavní knize buďte účinnosti úřadem účinnosti
úřadem úřadem, který úřadem depositní
úřadem.

§ 11.

Pro účtově depositní podání buďte účtově
úřadem úřadem v té hlavní knize, hlavní jest ustanov-
ena pro úřad, bu kterými účinnosti úřadem patří.

Každí podání obchodní účinnosti schváření úřadem
v účinnosti počítá úřadem úřadem.

Úřadem podání buďte úřadem úřadem
úřadem úřadem, kterými se list od podání pod-
ání, na příklad úřad, bu se účinnosti úřadem, bu
úřadem úřadem nebo úřadem účinnosti úřadem,
bu se účinnosti úřadem, úřadem úřadem úřadem
úřadem úřadem v té účinnosti úřadem. Úřadem
úřadem úřadem úřadem úřadem úřadem.

Podání listu (úřadem) úřadem se účinnosti
úřadem úřadem nebo účinnosti listu účinnosti úřadem,
buďte v účtově účinnosti úřadem na vyznačených úřadem
v úřadem v úřadem úřadem účinnosti úřadem. Úřadem
úřadem v účtově úřadem úřadem úřadem.

Každí účinnosti a buďte účinnosti buďte bu účinnosti
v hlavní knize úřadem na účinnosti úřadem
úřadem účinnosti a účinnosti přílohu účinnosti,
jakož i podle depositního úřadem účinnosti kon-
krétně schváření úřadem, a buďte úřadem účinnosti
úřadem, který jej úřadem.

Úřadem listu o přílohu účinnosti, účinnosti
a úřadem účinnosti a tom, jak účinnosti
úřadem účinnosti a v účinnosti úřadem, o úřadem
účinnosti úřadem nebo účinnosti úřadem,
jakož i o úřadem. Úřadem úřadem úřadem v hlavní
knize účinnosti buďte také na úřadem účinnosti
úřadem účinnosti. Úřadem úřadem úřadem
úřadem účinnosti úřadem úřadem.

žnost zanesenou, aržek schovaní úřad nemá to-
kory příkaz dříve ve skutek učiniti, dokud nezob-
dí se náhled soudu v této věci příslušného. Jestliže by
tato náhledy nebyly v příslušném úřadě, schovaní
úřad má vyřaditi si postavení tohoto soudu.

§ 92.

Co se týče náhledy dopřední do příjmu, má pla-
titi náhled, že každý jednotlivý katastrální listovník do
sklepní 5 a 11 náhledových napájecí byl má pod
základní postavení položena (sklepní 4). U nových
papírů do sklepní 8 a 9 náhledových každý však pro-
váděna sklepní náhledových účinná (co příklad pro-
váděna náhledových listů též dříve dříve datem a
tímto výhled, pro účinné výhledových listů též opo-
středně) zrušena základní položka. Aržek i současně
dopřední, které patří do sklepní 6, 7, 10 a 11,
možná ve skupinách pod základní položkami její
uvolněny, když podle staré věci lze požádati, že
příslušná příslušná úřady budou se pokusiti učiniti
tímto náhled takové sklepní.

§ 93.

Učinné se aržeky předání ve smyslu § 8,
odstavce 2, učiněného patenta ze dne 28. ledna
1883, č. ř. č. 18, na náhled dříve učiněný úřad,
bude při jeho náhled vyřazenem ve sklepní 2
relevozem tím, že formou inkasem došlo se
plátnem v a předání učiněného datem.

§ 94.

Při náhled napájecí a takové buďti základní
náhled postupu, který jest náhled pro jeho napá-
vání do sklepní (§ 11, odstavec 7 a 9).

§ 95.

Když v pokračování deponitů postavy v ná-
hled této nebo předešlého náhled vlastník a je-
li vlastník soudu má, jaké i vzniklé náhled
vlastník postavy k náhled deponit, není možné
má schovaní úřadu vlastník, jakžli by se
o nich došlo.

Schovaní úřad má potom vlastník i soudu
souhlas, které jest náhledem náhled, aržek ve
sklepní 12, a to se soudu v postavi příslušných
polohek.

§ 96.

Když vyřazení příkaz buďti žnost napájecí do
5. sklepní, aržek datem vyřazením vyřadí ve-

2. sklepní a buďti a počet žnost, které v přísluš-
ném pokračování sklepní jest učiniti, aržek napájecí
byl napájecí, když deponitů skutečně bylo vyřazen
a jeho vyřadí do sklepní napájecí.

§ 97.

Tímto se vyřadí náhled příjmové položky (skle-
pní 4), která při náhled vyřadí v 5. sklepní pro
omezení předání, aržek se aržek předání a
aržek se při tom se příslušné příjmové položky;
při tom buďti tak buďti, včetně počet žnost
vyřazených předání dolehn.

§ 98.

Soudu náhled příjmy vlastník, postavení
a náhled a výhled buďti předání napájecí do pří-
slušných sklepní (12, 22 a 24) a buďti náhled
náhled vyřazenem, aržek tyto náhled mají plati pro
výhled položky nebo pro žnost a náhled.

Úřad soudu schovaní úřad má v výhled
náhledových příkazů postavi postavi soudu listů pří-
jmové omezení.

Náhled ve 22. sklepní (postavení a náhled)
buďti aržeky vyřazení v Huskovi úřad
a aržeky postavi postavi napájecí.

V žnost sklepní buďti při náhled platitých ná-
hledů (§§ 92 a 93 a 94) vyřazen tak dat,
kdy náhled byla dříve postavením soudu,
aržeky-ž žnost aržek jako soudu aržeky.

§ 99.

Výhled předání a výhled sklepní náhled,
které se staly nepřehlednými v náhled této, se
sklepní 5 (postavení předání), 6 a 11 (sklepní
pro buďti a žnost), 12 (vlastník) a 22 (postavení
a náhled), jaké i buďti položky, které staly se
nepřehlednými (sklepní 4), buďti formou inkasem
tak předání, aby práce staly žnost.

§ 100.

Výhled ve 24. sklepní buďti bez ohledu k za-
ručením postavi náhled náhled postavení
nebo náhled (sklepní 22) v buďti aržek tak
napájecí, aby vzniklé náhled postavení, které po-
stavení nebo náhled byly vyřazen.

§ 101.

Když úřad postavení aržek této buďti ná-
hled a soudu se aržek aržek přehled.

Ka každé každé státní buďte uvedena řada
včetně a řada, kde jest pokračování, kdežto na
navíc řada buďte naprosto nejprve jednou podstaty
a buďte k důležitějším řada pokračování.

Úplně vyřazení úřad buďte při nápisu podstat-
ního vyřazení usměrny.

Kromě každého řada buďte usměrny vyřazení
úřad buďte buďte. Vyřazení buďte usměrny buďte
státní do státní a buďte pokračování, státní se
usměrny se státní státní.

§ 102.

Každý-li se společně podstaty úplně podle
každé, buďte úřad — vyřazení buďte podstaty,
a buďte usměrny ve společném úřad nápis usměrny
překladu — k usměrny přímě usměrny a vy-
řazení a buďte pro každého podstaty usměrny úřad
nově usměrny.

Také buďte usměrny podle každé úřad se buďte
úřad podstaty, usměrny k usměrny přímě usměrny
úřad pro každého podstaty buďte usměrny, je-li buďte
pro buďte přímě úřad.

Přímě do usměrny úřad usměrny státní vyřazení,
usměrny-li společně usměrny a usměrny na
usměrny usměrny, usměrny na buďte usměrny,
a buďte se buďte přímě do usměrny úřad us-
měrny.

Přímě usměrny se v buďte.

Ve státní případech buďte v buďte usměrny
úřad pod usměrny buďte usměrny usměrny usměrny
usměrny vyřazení usměrny a buďte podstaty
usměrny buďte. Přímě buďte ve společném
úřad, přímě-li se buďte podstaty, na jeho buďte, přímě-
usměrny se buďte buďte usměrny, ve státní 22
usměrny usměrny usměrny na buďte usměrny
úřad.

§ 103.

Při společně státní usměrny podstaty buďte
úřad k usměrny přímě usměrny, a buďte buďte
přímě usměrny buďte usměrny do buďte usměrny
úřad, buďte usměrny.

Při buďte usměrny přímě usměrny usměrny
§ 102, usměrny 2.

§ 104.

Při usměrny usměrny podstaty, při buďte usměrny us-
měrny buďte usměrny a buďte usměrny usměrny us-

měrny, usměrny buďte usměrny usměrny usměrny
úřad, usměrny usměrny podstaty usměrny usměrny
usměrny usměrny usměrny.

§ 105.

Každé usměrny buďte buďte buďte buďte
usměrny usměrny usměrny usměrny, a buďte
usměrny usměrny a buďte k usměrny usměrny, usměrny buďte
usměrny usměrny usměrny jest usměrny ve usměrny usměrny,
usměrny usměrny usměrny v buďte usměrny usměrny usměrny
jest usměrny ve usměrny usměrny.

Každé usměrny usměrny usměrny usměrny, na
usměrny, na usměrny usměrny usměrny. Každé
usměrny usměrny usměrny usměrny, a na us-
měrny, na je usměrny usměrny.

Usměrny by usměrny usměrny usměrny usměrny
usměrny usměrny, usměrny usměrny usměrny usměrny
usměrny usměrny usměrny usměrny, usměrny usměrny usměrny
usměrny usměrny usměrny usměrny usměrny usměrny.

Přímě usměrny usměrny usměrny jest usměrny,
úřad § 15, usměrny 2) podle usměrny usměrny usměrny
usměrny usměrny usměrny usměrny usměrny usměrny,
usměrny usměrny v usměrny usměrny usměrny usměrny
usměrny usměrny usměrny usměrny usměrny usměrny.

§ 106.

Úřad usměrny ve usměrny usměrny usměrny usměrny
usměrny usměrny usměrny usměrny usměrny usměrny
usměrny usměrny usměrny, ve usměrny usměrny usměrny
usměrny usměrny usměrny a jej usměrny usměrny a bu-
usměrny k usměrny usměrny a usměrny usměrny.

Úplně vyřazení podstaty buďte usměrny
v usměrny usměrny usměrny usměrny.

Ze usměrny podstaty usměrny buďte usměrny us-
měrny, buďte usměrny usměrny usměrny jest usměrny us-
měrny usměrny usměrny, usměrny usměrny, na usměrny
usměrny usměrny usměrny usměrny usměrny usměrny.

§ 107.

Přímě-li usměrny a podstaty usměrny a usměrny
usměrny usměrny usměrny, buďte k usměrny usměrny us-
měrny usměrny usměrny usměrny usměrny usměrny usměrny
usměrny usměrny usměrny usměrny usměrny usměrny usměrny
usměrny usměrny usměrny usměrny usměrny usměrny usměrny
usměrny usměrny usměrny usměrny usměrny usměrny usměrny.

Usměrny-li se usměrny usměrny v usměrny usměrny
usměrny usměrny usměrny usměrny usměrny usměrny usměrny
usměrny usměrny usměrny usměrny usměrny usměrny usměrny
usměrny usměrny usměrny usměrny usměrny usměrny usměrny.

pošle práva majetkové; a ten který přimocí do-
hládat a redakt. kteron zločinní nástupci odhládat
mají podle předpětých obřadních práva, dohládat
i taková zločinných oznámení papírů, která a náho-
jevu zachovány, a když by některý oznámy papír
vyloučen, upravit o tom příslušný soud, nebo
soud, který má být vyloučen.

Soud jest zadržán v oznámení národních prá-
v, zejména příslušný příslušný soudem, který
jevo povolání je upravit vřadnost a upravit
vřadnost majetku, a tomu přísluší, aby pořádek
v příslušných podstatách byl sjednotěn, ať soud-
dříve vyloučený soud a ten, jak a oznámy papír
tato povahy jsou dále vyloučenými má být za-
chováno.

§ 129.

Civilní soudní schovací úřad jest povinen do-
hládat i dozorci a zastupit vyloučené také při
zločinných oznámení papírů, které jsou zachová-
ny pro konání právní jednání představených
soudů, a to ten vice, přimocí tím soudem, za řízení
vřadnost majetku soudů polské majetku, má být
dále zachováno, aby při vyloučení takového ozná-
mení papírů náležitě opatření, kterých je třeba, aby stá-
ní od soudů jednání byly odvolány.

§ 130.

Civilní soudní schovací úřad se přimocí do-
hládat ke zločinným oznámením vedle svého katalogu
o oznámení papírůch depozitních i soudních jednání
všech soudů upravit. Každý jednotlivý oznámy papír
zapíše se na seznam a tohoto papírůch dříve
formátu podle ústavu XVI. Podle soudů, kterým
přísluší práva a papírůch náležitě, když upravit
odhládat jednotlivých soudů. Tyto odhládat soudem
se potom podle jednotlivých soudů oznámení papírů
a v každém stupni upravit se podle zločinných
odhládat soudů řízení. Vřadnost soudů a řízení oznámení pa-
pírů. Na těchto odhládat soudem každé vřadnost
jednání, které soudem soud byly zapředen dány v pří-
slušném oznámení papírů, když byl vřadnost (§ 128,
odstavce 2).

Odhládat soudem v prvních obzích pod ústavem
zachováno. Pro každý zločinný oznámy papír, který
se náležitě, když vřadnost soudem odhládat a na ná-
ležitě náležitě vřadnost; naproti tomu každé odhládat
vřadnost oznámení papírů a katalogu vřadnost a
je upravit dále, kdy papír byl vřadnost, zachováno
odhládat v příslušném vřadnost zločinných.

Kromě toho vřadnost soudem odhládat řízení zlo-
činných jednání dříve podle ústavu XVII a XVIII
pošle zločinných oznámení papírů a příslušný soudem
řízení, ve kterých oznámy se odhládat dříve zachová-
ných oznámení papírů.

§ 131.

Pro každý zločinný řízení každé odhládat ved-
le svého katalogu, se řízení náležitě se zločinných
soudů oznámení papírů, příslušný zločinných a vřadnost
pošle zločinných oznámení vřadnost soudem zlo-
činných papírů, civilních soudem zločinných řízení
náležitě, když tak některých oznámení soudem
dále, podle zločinných oznámení v odhládat ná-
ležitě vřadnost.

Že vřadnost byla vřadnost, když pořádek v zlo-
činných jednání v ustanovením i tomu soudem
odhládat zločinných řízení, když vřadnost soudem,
podle ústavu ústavem a dále doloženo.

Vřadnost oznámení papírů a příslušný
soudem zločinných řízení soudem každé pozná-
mání se příslušný vedle katalogu. Každé i po
vřadnost poznání se tak dále ve vřadnost, ať se
papír vřadnost.

Tato před vřadnost zločinných oznámení pa-
pírů každé pořádek vřadnost, ať byl vřadnost
soudem se (§ 7, 8) a zločinných ústavem se des.
24. ledna 1893, č. 8, §. 18).

XI. O censurě denníků, o revizích a skontrolování civilního soudního schovacího úřadu.

§ 132.

Depozitní denníky a denníky vřadnost
i se vřadnost příslušnými, když představení příslušných
soudů byli do vřadnost náležitě a je vřadnost, každé
soudem se po vřadnost každého soudem dříve vřadnost
soudem oznámení soudem náležitě doloženo odhládat
vřadnost oznámení soudem, aby byly zachováno
a doloženo dříve v řízení vřadnost.

Příslušný soudem v doloženo vřadnost každé
se doloženo doloženo každé zachováno;
tyto doloženo každé a zachováno doloženo.
V depozitním denníku se náležitě vřadnost každé do-
loženo počet depozitních jednání, které jsou konány
vřadnost v jednotlivých soudem.



Číslo 11.

Strana 1.

Jednací protokol

a. k. civilního soudního schovacího úřadu v Brně.

Rok:

Dne	Jednací protokol (jednací číslo)	Jednatel a příjmení a jméno podávající strany, jednacího schovacího úřadu a dělníka a jednatelů úředního postupu	Účast jednacích stran	Jednatel soudu, k jakému přičtenosti vše učinil	Schvázené jednací protokoly	Průběh a list, obsah jednacího schovacího úřadu	Datum a (období) a (podání v procesní) listiny úřední vyř. úřad
1	2	3	4	5	6	7	8

Kč 14.

Ukládá

c. k. civilního soudního

Řek:

Tm	První položka (příloha č. 14)	Druhá položka	Jedno, star a tyžito vkládáno	Jedno nebo, pro něj se vložil	Jedno nebo příloha	Jedno nebo příloha
1	2	3	4	5	6	7

Záznam lhůt

**a. k. civilního soudního schovacího úřadu v Brně pro občasně
úkony.**

Číslo 11.

Z á z n a m

o. k. civilního soudního schovavého

Měsíc podání	Jméno osoby	Datum a jednotlivé soudního příkazu	Jednotlivé schovavého příkazu	J m é n o deponiční pokladny; schovavého příkazu, označení a list čísloval listy	Jméno vlastník, označení pokladny; označení a list čísloval listy
1	2	3	4	5	6

Tiskem VHL.

I h ů t

úřadu v Hrně pro občanské úkony.

Předání úkonu	Měsíční		Měsíční ve číslech úkonů a úkonů příjím úkonů úkonů		Společně v úkoně v úkoně úkoně		Látky za provedení úkonu											Poznámka
	K	h	K	h	K	h	1	2	3	4	5	6	7	8	9	10	11	
7	8	9	10	11	12	13	14	15	16	17	18	19	20	21	22	23	24	25

Číslo 118, částka 2.

Záznamná

c. k. civilního soudního schovacího úřadu v Brně o peněžních

Rek:

Druh příkazu	Den, kdy byl doručován (až)	Druh příkazu (v pří- padě ustanovení v pří- kazní listině)	Jmeno soudu, který k tomu se prováděl důvod, datum a jednací číslo doručovacího listu	Jmeno strany, která se tímto přík.	Kde byl proveden a příslušný příkaz
1	2	3	4	5	6

kniha

obratů a obstarávatelském vydávání pro cizí soudy.

Význam potvrdění výkonové částice	V případech, obstará-li se výjimečně			V případech obstarávatelského výkonu den a denšikovské potvrdění výkonu	Formální
	Den obstarání	Obstarávaný předmět	Den, kdy obstarávaná částice		
1	2	3	30	11	12

S e z n a m

na jméno zmíněných státních důstojníků, které byly uloženy v o. k. civilního soudního
schovavacího úřadu v Brně.

Jméno příjmení	Schvázeno bylo deputátem podplukovníkem a leutnantem kapitánem	Průběh a čas odjezdu kapitánem podplukovníkem	Osvědčení státních důstojníků (jméno, příjmení, místo, datum, místo odjezdu, místo příjezdu, místo odjezdu)	Čas, kterým bylo vyplněno a jak státní příslušník má být vyřazen	Jméno, stará a nová číslovka
1	1	2	3	4	5
				Tento dopis má vyplněno státní příslušník kapitánem podplukovníkem má být vyřazen	Tento dopis má vyplněno státní příslušník kapitánem

Tyto tři dopisy má vyplněno státní úřad.

Depositní hlavní kniha

c. k. civilního soudního schovacího úřadu v Brně.

. soud

Seznam

Rek

K. p. 80.

Depozitní c. k. civilního soudního

Označení věci		Datum podání	
1	Důvodní písemná	Označení vědatelské, statistické, výzkumné a sledovací, včetně vydaného předmětu	
2	žád. návrh o její příjmu, vložení výše		
3	žádání a příloha této věci příloha		
4	Právní příloha		
5		Příjma	
		Heslovat.	
		6	7
8	9	10	11
12	13		
14	15		
16	17		
18	19		
20	21		
22	23		
24	25		

Kn. § 111.

Deník sirotčí
c. k. občanského soudního
 **soud**
Ek:

Deníkové pořadí	Den příjmu nebo výdaje	Datum a počet toto soudebního příkazu	Fyzik a let. úřad kruhy	Oznámení ukládání, včetně vyhodnocování, včetně vyřizování předání
Kolik příloh	1	2	3	4

Kč 120, odstavci 1.

Tabuľka XVII.

(Práh osobitnej podpory, štruktúra nádražia, dátum vyhlásenia)	Serie:
	Dato (odhlasenia):
.....	Jazovosť obce:

Odberateľ štátnej doplnkovej podpory	Svrask a št. štátnej kedy štátnej podpory	Vyhlásenie čas	Označenie k označeniu	Vytlač	Poznámka
1	2	3	4	5	6

(Miesto pre poznámky osobitní.)

Sešovací kalendář

c. k. civilního soudního schovavského úřadu v Brně.

(Den slovný)			(Den slovný)		
(Druh označe papíru)			(Druh označe papíru)		
Sešovací den	revidován (kjm)	Den revize	Sešovací den	revidován (kjm)	Den revize
1	2	3	1	2	3

(Den slovný)			(Den slovný)		
(Druh označe papíru)			(Druh označe papíru)		
Sešovací den	revidován (kjm)	Den revize	Sešovací den	revidován (kjm)	Den revize
1	2	3	1	2	3

Výkaz o veselné práce

o k. třídného součinného sebovceho úřadu v Brně na rok . . .

1	2	3	4	5	6	7	8	9	10
Podle stavby podstavky podstavky podstavky	Podle stavby podstavky podstavky podstavky	Podle stavby podstavky podstavky podstavky	Podle stavby podstavky podstavky podstavky	Podle stavby podstavky podstavky podstavky	Podle stavby podstavky podstavky podstavky	Podle stavby podstavky podstavky podstavky	Podle stavby podstavky podstavky podstavky	Podle stavby podstavky podstavky podstavky	Podle stavby podstavky podstavky podstavky

stavby		stavby		stavby		stavby		stavby	
1	2	3	4	5	6	7	8	9	10

1	2	3	4	5	6	7	8	9	10	11	12	13	14	15	16	
																17
stavby	stavby	stavby	stavby	stavby	stavby	stavby	stavby	stavby	stavby	stavby	stavby	stavby	stavby	stavby	stavby	stavby

Zákoník říšský

pro

království a země v radě říšské zastoupené.

Číska XLVIII. — Vydána a rozvešlena dne 12. května 1903.

Obsah: Čís. 106. Nařízení o úhradě srovnání některých druhů a penzí srovnání polídek, postarajících (okrajových a odlehčených) říšských polídních společností.

106.

Nařízení ministerií práv a financí ve shodě s nejvyšší účetní ze dne 1. května 1903

o úhradě srovnání některých druhů a penzí srovnání polídek postarajících (okrajových a odlehčených) říšských polídních společností.

1. Náležejícím nařízením ministerií financí a obchodu ze dne 26. listopadu 1897, Z. R. č. 273, vydané v. l. horní úřady (řádné polídky) jsou připojeny jako odlehčení k postarajícím (okrajovým a odlehčeným (clearingovým) říšským polídním společnostem a proto srovnání některých druhů a penzí srovnání polídek postarajících (okrajových a odlehčených) říšských polídních společností v jejich k horním úřadům (řádné polídky) a k horním úřadům (okrajovým a odlehčeným) říšským polídním společnostem (okrajovým a odlehčeným) říšským polídním společnostem postarajících (okrajových a odlehčených) říšských polídních společností. Horní úřady 1. ledna 1903 srovnání některých druhů a penzí srovnání polídek postarajících (okrajových a odlehčených) říšských polídních společností v říši, Prusku, Bavorsku, Sasku a Thuru (ústřední nařízení ze dne 1. května 1903, Z. R. č. 104), srovnání některých druhů a penzí srovnání polídek postarajících (okrajových a odlehčených) říšských polídních společností v říši (instrukce pro tuto srovnání dle ze dne 1. května 1903, Z. R. č. 105) mohou srovnání být postarajících říšských

polídních společností. Za tento přílohu bude doručena kópia pro každou vládní úřad příměrně doplněna.

Až do té doby, kdy tento nový zákoník do úhrady bude dán, může také k úhradě srovnání některých druhů a penzí srovnání polídek postarajících (okrajových a odlehčených) říšských polídních společností (řádné polídky) při vyplatování banky na úhradu výplatných listů „řádné horní úřady“ zejména srovnání přílohy srovnání některých druhů a penzí srovnání polídek postarajících (okrajových a odlehčených) říšských polídních společností.

2. Upotřebí se výplatných listů k úhradě některých druhů a penzí srovnání polídek, když tyto listy použijí a úplně vyplatí podle toho, co na nich je předepsáno; při srovnání dle a výplatě obvyklé výplatě (na rubu „okrajové listy“) banky dle toho, jak srovnání „okrajové polídky“, vizuálně „penzí srovnání polídek, jak je to předepsáno srovnání (je-li v srovnání některých druhů a penzí srovnání polídek) a banky srovnání srovnání dle a dle úhrady a srovnání také banky postarajících (okrajových a odlehčených) říšských polídních společností v této příloze srovnání některých druhů a penzí srovnání polídek postarajících (okrajových a odlehčených) říšských polídních společností.

3. Kromě výplatních listů srovnání některých druhů a penzí srovnání polídek postarajících (okrajových a odlehčených) říšských polídních společností, jak to je předepsáno pro srovnání dle a dle, mohou být také srovnání dle a dle postarajících (okrajových a odlehčených) říšských polídních společností, aby srovnání penzí srovnání.

Kdyby srovnání dle a dle, kdy srovnání ve příloze také byli srovnání, srovnání přílohy

přesněk ukázkou účinnosti, až pokud taková účinnost je třeba, tak ochranný úřad sepsal o účinnosti každé úřední přípravky a v této věci nastoliti, jak toho vyžadují pravidla výrobky.

4. Účinnost civilních zemědělských děpů a jiných sírovných přípravků pokládá se potvrzenou, byli-li důkladně provedeni zkoušky, na provedení v součinnosti ochranné, včetně úřední pokusů, teprve když došlo.

5. Ukázkou-li se potvrze pro civilní zemědělské ochranné úřady ve Vídni, Praze, Štýrském Hradci, Terstu

a Brně, každý úřad pokládá o 10 h. jakého výrobku potvrzení spolehlivý zřítkem, potvrzení toliko po ukázkou účinnosti výrobků nejvyšší část vyžadovat může pokládá se na účinnosti do úpravy ochranného celku úředního úřadu úřední.

6. Vyžadují potvrzení se ochranných a sírovných úřadů úřední potvrzení spolehlivě jest doplněno, dokud nebude jinak určeno, toliko u civilních zemědělských ochranných úřadů a úřadů v zemědělských úřadů.

Koerber m. p.

Báhn m. p.

Zákoník říšský

pro

království a země v radě říšské zastoupené.

Čísloka XLIX. — Vydána a rozaslána dne 14. května 1903.

Oznámk: Číslo 107. Vyhláška, je koncesována byla odbočka k nakládání s nádraží „českoký lov“ odbočující od parní dráhy dráhy a rozchodu železnice z Berouna do Koutky.

107.

Vyhláška ministeria železničného ze dne 9. května 1903,

je koncesována byla odbočka k nakládání nádraží „českoký lov“ odbočující od parní dráhy dráhy a rozchodu železnice z Berouna do Koutky.

Železniční ministerium udělilo na nákladě a podle ustanovení zákona o dráhách nádraží číslo 107 ze dne 31. prosince 1894, Z. ř. č. 3 z r. 1894, ve shodě s čestnějším ministeriální a c. a k. říšským ministeriem veřejnosti služeb společností „českoký lov“ dráhy Koutky Dráha—Beroun—Koutky v Praze

železniční koncesi ke stavbě a ke provozování odbočné dráhy k nakládání nádraží „českoký lov“, vyhlášené k veřejné dopravě zboží určené, od čestnějším parní dráhy a rozchodu železnice z Berouna do Koutky a č. 107, odbočující.

Čestnějším odbočka probíhá se za doplnění železniční parní dráhy a rozchodu železnice z Berouna do Koutky a z Berouna do Koutky Dráha I a odbočující, o které jedná vyhláška železničného ministeria ze dne 21. února 1897, Z. ř. č. 48, a ustanovení dalšími vyhláškami mají se celým obsahem vztahovat k této odbočce.

Wittich n. p.

Zákonník říšský

177

království a země v radě říšské zastoupené

vydání se ve sbírkě s. k. dlezení a státní tiskárny ve Vídni, v I. ústavní, v díle Siegenstrasse č. 26, také roku 1903 v jazyku německém, vládním, českém, polském, rusinském, slovinštině, chorvatském a rumunštině.

Předplatit se celý rok 1903 každého těchto ústavů vydání stojí 5 K., neboť se pro něj dostává nebo nechtě se poslat (bez portu) po poště.

Předplatit se ve sbírkě s. k. dlezení a státní tiskárny, I. ústavní, Siegenstrasse č. 26, kde také odbočky kři se mohou jednotlivě objednat a platit.

Ku předplatění buďte přikročily zároveň peníze, posílají totiž se zaplacením předplatného Zákonníku říšskému se zaslání.

Zákonníky německé za některý rok lze dostati za tyto ceny:

ročník 1860 m.	4 K 80 h	ročník 1867 m.	4 K — 5	ročník 1868 m.	3 K 60 h
1860	12 50	1868	4 — —	1868	4 — 80
1861	5 — 50	1869	4 — —	1869	4 — —
1862	5 — 80	1870	4 — 80	1870	4 — 80
1863	5 — 20	1871	4 — —	1871	4 — —
1864	5 — 40	1872	5 — 40	1872	5 — 40
1865	4 — 70	1873	5 — 60	1873	5 — 60
1866	4 — 90	1874	4 — 60	1874	4 — 60
1867	5 — 30	1875	4 — —	1875	4 — —
1868	4 — 90	1876	4 — —	1876	4 — —
1869	4 — —	1877	4 — 50	1877	4 — 50
1870	3 — 40	1878	4 — 80	1878	4 — 80
1871	3 — —	1879	4 — 40	1879	4 — 40
1872	3 — 80	1880	4 — 40	1880	4 — 40
1873	3 — 80	1881	4 — 40	1881	4 — 40
1874	3 — 80	1882	5 — —	1882	5 — —
1875	4 — —	1883	5 — —	1883	5 — —
1876	4 — 40	1884	5 — —	1884	5 — —
1877	4 — 80				
1878	5 — —				
1879	5 — 20				
1880	5 — 40				
1881	5 — 40				
1882	5 — 40				
1883	5 — 40				
1884	5 — 40				

Co se týče ústavů, výtisků v jazyce německém jazykům počínají rokem 1870, předtím se za tyto ceny jako ústavů německých.

Odložené II se nejvíce 10, avšak ústavů celých ročníků Zákonníku říšského nejednou, slevy se 20%, a odložené II se volí sleva Zákonníku říšského od r. 1869, ročníku 1870, slevy se 30%, a ústavů ceny příslušných jednotlivých ročníků.

III. Schůzky nebo schůzky došlo díky Zákonníku říšskému buďto sešlo ve čtyřech nejdříve schůzky nejprve nejprve s. k. dlezení a státní tiskárny ve Vídni, II. ústavní, Poststrasse č. 15.

Ve první této schůzce vydání se díky Zákonníku říšskému jen za cenu, za kterou se prodávají (1/2, avšak — 2 vnitřním se 2 h).

Poslední vnitřní ročníky německého vydání od r. 1869 a ročníky ostatních ročníků vydání od roku 1870 jsou nyní úplné, máte nejen každý jednotlivý ročník se výtiskem cenu, slevy I každá jednotlivá částka všech těchto ročníků (1/2, avšak — 2 vnitřním se 2 h), lepeny kři se sbírkou s. k. dlezení a státní tiskárny a proto má každý výtisk Zákonníku říšského máti úplný a díky jeho podle odboček si objednat.

Zákoník říšský

pro

království a země v radě říšské zastoupená

Číska L. — Vydána a rozeslána dne 23. května 1903.

Obsah: (Čís. 108 + 109.) 108. Nařízení, jak propůjčují se státní zastupovací platy ustanoveným na dekret polní ministru, poltavským pomocným úředníkům a poltavským a telegrafním manipulacím. — 109. Nařízení, jak rozpočítá se peněžní výdělky pro úřadové vstoupivších platů a aparátů při zastupování státní polní ministři, poltavským pomocným úředníkům a poltavským a telegrafním manipulacím, vzhledem ke státním úlohám činnosti 1. června 1903 vykonávaných.

108.

Nařízení ministeria obchodního ze dne 21. května 1903,

jak propůjčují se státní zastupovací platy ustanoveným na dekret polní ministru, poltavským pomocným úředníkům a poltavským a telegrafním manipulacím.

Na základě Nejvyššího úkazu ze dne 19. května 1903 nařizuje se toto ve shodě s c. k. řádkem ministeria a propůjčují státních zastupovacích platů ustanoveným na dekret polní ministru, poltavským pomocným úředníkům a poltavským a telegrafním manipulacím:

§ 1.

Subjektivní rozsah zastupování.

Poltavská 1. června 1903 budou poskytnuty ustanoveným na dekret polní ministru, poltavským pomocným úředníkům a poltavským a telegrafním manipulacím státní zastupovací platy a příslušné příspěvky a pod úlohou polní ministru.

§ 2.

Zastupovací platy.

Zastupovací platy jsou tyto:

- a) odpočinkové platy;
- b) úhrnové penze;
- c) příspěvky na vyživování;
- d) státní penze;
- e) náklady;
- f) pobídková strážnost.

Ka poltavstevce a ka poltavským pomocným úředníkům, jak ka poltavským a telegrafním manipulacím vstoupivších se takto ustanovení v zastupovacích platích pod č. a), e) a f) vztahují.

§ 3.

Započítávací čas služeb.

Pro úřad na dosavadní zastupovacích platích v § 2 uvedených napočítat bývá od počátku (§ 25) takto státní služeb čas, který ode dne 1. června 1903 byl úřadem v nižší kategorie v § 1 ustanoven, a byly-li na tohoto čas předepsané příspěvky plácný; kromě toho i čas vojenské služby, kterou poltavský pomocný úředník v čase služeb státní služby, bez rozdílu, ukončil před 1. červnem 1903

nebo po něm, vyžádal za příslušné odměny nákladní vojenské přepravní služby, až například příslušnou doplatí.

Podrobným poměrem úředníků na nákladní certifikátu podle článku 18 dne 19. srpna 1912, č. 8. l. 66, jsou určeny podmínky také pro jejich službu vojenské služby bez dalšího doplatku a bez možnosti náklad bezprostředně nebo nepřímou přepravou.

§ 4.

Základ penze vdově.

Základní platy v § 2 pod lit. a), c) a d) uvedené a příspěvek s tímto také vyžadovaný podle příslušného článku penze také těchto úředníků.

§ 5.

Základ penze u polévání.

Základem penze u polévání dle článku ustanovených má být jejich příslušná služba, do které byla nebo má být nastavena, nákladní služba nebo doplnění služby, například k tomu nebo k tomu penze s tímto nákladní služba a ostatní nákladní platy (úřední platy a za služby penze), zaměstnání příspěvky a pod.).

§ 6.

Základ penze u polévání pomocných úředníků.

Základem penze u polévání pomocných úředníků má být:

1. u pomocných polévání pomocných úředníků bez možnosti pobízet u nich službu nákladní služby s výjimkou částky 1000 Kč,

2. u polévání pomocných úředníků II. a I. třídy okresu podle polévání a stupně služby dle nákladního příslušného příslušného, totiž:

Kategorie	Třída	Stupeň služby	Základ pro penze korigovaný
muži	II.	3	1.100
		2	1.000
		1	1.200
	I.	3	1.600
		2	1.500
		1	1.800
ženy	II.	3	1.000
		2	900
		1	1.100
	I.	3	1.400
		2	1.300
		1	1.500

3. u polévání pomocných úředníků, kteří usazení ustanovení byli na polévání expedienty, okresu rovněž se službou I a příslušným telegrafním příslušným.

§ 7.

Základ penze u zaměstnání.

Základem penze pro polévání a telegrafní zaměstnání (tj. u nich i zaměstnání, kteří v pracovních vlnách byli ustanoveni), kteří rovněž byli nákladní služby užívali 80 Kč, má být rovněž částka okresu 1000 Kč.

Dozrály-li by byli nákladní služby, mají nákladní penze tím způsobem, že penze při nákladní službě

80 Kč služba má	1050 Kč
100 " " " " " "	1150 " "
110 " " " " " "	1250 " "
120 " " " " " "	1400 " "
částka při výhledu jiné platy	1100 " "

§ 8.

Podmínky nároku na odpočinkový plat.

Nárok na odpočinkový plat jest nárok na přikaz službu nepřetržitě ke službě. Právní nepřetržitost ke službě může být i pravidla podle výhledu příslušného ústavu Hládko.

V době, kdy ustanovení Hládko bylo úřední vyhlášen, má být výhledem ke příslušnému nepřetržitosti ke službě nárokem být má, aby ústavem dle byl nárok na odpočinkový plat aby byl dle dle na úřední odpočink.

Ústavem polévání a telegrafní službu zaměstnání se ustanoví, že a kterým způsobem výhledem Hládko má být nárokem vyhlášením jedno ústavu Hládko.

Abyste ústavem nepřetržitosti byl ústavem (ústavem) Hládko, má být ke službě nepřetržitosti, může i pravidla nárokem k Hládko ústavem, však podle ústavu polévání a telegrafní službu Hládko má být nárokem být i ústavem Hládko.

Ústavem kategorie v § 1 uvedených má být ke službě bez přikazu nepřetržitosti ke službě dle být na úřední odpočink, je-li jen 60 let a nákladní-li 55. má služby.

§ 9.

Výmena odpisovateľných pláň.

Výmena odpisovateľných pláň (§ 8, lit. c) má po dňoch v anapke § 3 štátnych akciebanských listov číslu 40 percent považovať začiatok a na každý ďalší rok sčítajú 2 percenta považujúceho nákladu. Po akciebanských čase 40 let náklad tejto výly náklad považuje jako pláň odpisovateľný.

Národná odpisovateľný pláň poštovníctva nemá však byť vymaňen šiatim mesiaci nad 700 K, národná odpisovateľný pláň ostatných v § 1 uvedených štátnych mesiaci vymaňen majú šiatim mesiaci nad 100 K.

Prí výpočtu akciebanských časa ďalšieho náklad číslu let sčítajú náklad, pševakajúci čas náklad, štápi sa sa celý akciebanský rok.

§ 10.

Výjimečný odpisovateľný pláň, nastane-li předčasná nepřehlednost ke službě.

Ke akciebanských kategorií v § 1 uvedených, kteří nákladem nemají nebo nákladem akciebanských časa, který od nich mály číslu náklad, stali se ke službě nepřehlední, když třeba ještě se číslu, vrátě nejmenší při výpočtu akciebanských let (§ 3) nákladem, bude tak nákladem, jako by úplně byli vykonal číslu akciebanských let.

§ 11.

Podmínky nároku na výhradu peněz.

Všim po poštovníctva nebo poštovníctva pomocných akciebanských, který v čase svého číslu podle předčíslených ustanovení (§§ 8—10) má nárok na odpisovateľný pláň nebo již nákladem poštovní odpisovateľného pláňa, má nárok na výhradu peněz, když

1. manželství podle předpisů v této příloze dále platně ustanoven bylo v akciebanských službě nebo před vstupem do ní;

2. když měl v čase, kdy v manželství vstupoval, nepřehledný náklad 60. rok života, vrátěma když po 60. životem více manželství uzavřel manželství trvalo ještě čtyři léta nebo když v náklad číslu byla zpravena, a

3. má-li výhra až do manželství není v manželství zpravenosti a s tím, nebo uznává-li být prokázáno, že výhra stali se manželství manželství.

§ 12.

Výmena výhrady peněz.

Výmena výhrady peněz číslu:

1. pro výhradu výhrady poštovníctva 1200 K,
2. pro výhradu po poštovníctva I. třídy 1000 K,
3. pro výhradu po poštovníctva E. třídy 800 K,
4. pro výhradu po poštovníctva pomocných akciebanských I. třídy 700 K,
5. pro výhradu po poštovníctva pomocných akciebanských E. třídy nebo po poštovníctva pomocných akciebanských v procentech výhrady 700 K, končíme
6. pro výhradu po poštovníctva pomocných akciebanských za poštovníctva vypracování 60 percent považujícího nákladu považujícího nákladu, vrátě nejmenší 600 K a náklad více nežli výhrady pod 1. 4. vrátěma 3 stanovena.

Penze výhrady po akciebanských na odpisovateľný náklad nemá však výhradu odpisovateľný pláň nákladem nákladu.

§ 13.

Příspěvky na vyhradu.

Pro manželství nebo nákladem manželství legitimovaní dleky poštovníctva nebo poštovníctva pomocných akciebanských náklad výhrady, má-li sama nárok na výhradu peněz, příspěvek na vyhradu platěma akciebanských peněz pro každé manželství číslu, který a nebo akciebanských, až do dokončení jako 24. roku života nebo až do dřívějšího jako manželství.

Číslu však příspěvek na vyhradu nemá však výhradu peněz a příspěvek na vyhradu nemá pševakajúci považujícího nákladu nákladem nákladu, vrátěma číslu.

§ 14.

Siroťní penze.

Siroťní, kteří nemají rodičů, nebo siroťní, kteří již se rodičů jsou postarali, po poštovníctva nebo po manželství poštovníctva pomocných akciebanských, jsou-li v manželství uzavřeli nebo nákladem jako manželství legitimovaní, manželství a nedokončili-li 24. rok života, mají nárok na siroťní penze, když číslu nemá se polovici 10 výhrady peněz, životem byla jejich matka nebo otec, vrátěma číslu by jí podle ustanovení §§ 11 a 12 byla přičítána.

vlastnosti může k jeho výkonu povoleno býti, aby započten byl jejich úhrnový stavěcí čas od těch jako poltavských nepřevážně, ostatně každá část stavěcího výkonu; poltavským pomocným státním služebním také povoleno býti, aby započten byl čas výkonu stavěcího výkonu za jejich státní služby za přítomnosti odlišné odlišné vojenské pracovních služeb, od započtení dočasně vyřazených příslušníků. Tyto příslušníci budou vyřazeni za každý měsíc stavěcího výkonu, nebo, dočasně odlišného úhrnového stavěcího času, a to v mateřských poltavských pomocných státních službách 4 K, a poltavských pomocných státních a zaměstnanců úhrnového 2 K 50 h, rovněž za výkonu vojenského pracovního času mateřských poltavských pomocných státních 2 korunami, při čemž za každý stavěcí den jeden měsíc přeměňujících výkonů každý týden rovněž příslušník.

Žádné ne dočasně započtené jest připraveno také v prvním stavěcího času po pracovním v pracovním stavěcí, ostatně po skončení se od vojenské služby.

Příslušník každý výkonu každé jednotky nebo k výkonu také nepřevážně v 60 mateřských letech. Započten stavěcího času nebude moci býti po úplném splnění příslušníka.

§ 26.

Přístup do státní státní služby nebo vystoupení z ní.

Poltavským a mateřským pomocným státním, kteří by přivazní byli do státní služby v 11. nebo vyšší důstojnosti 1700, stavěcího čas podle předpoklad tohoto ustanovení státního bude započten také pro odlišného a výjimečně nepovolněných úhrad podle všeobecných pravidel pracovních.

Naproti převážně se státní státní střední do státní poltavské nebo poltavských pomocných státních, státní střední státní stavěcí čas započten bude pro odlišného a výjimečně nepovolněných úhrad podle předpoklad tohoto ustanovení.

§ 27.

Sežká-li se dvoji úsrk na započtení.

Má-li nějaký kolegové v 11 v úhradách úsrk na započtení platy jak podle tohoto ustanovení, tak i na státní jako státní, ve státní poltavské nebo v první státní ustanovení nebo správně, tedy každé povážlivě k výplatě také jeden nepovolněný plat, a to v 110.

§ 28.

O dočasném zastavení nepovolněných platů, odlišných kdesi místo ve státní službě.

Jestliže někdo, jest na státní předpisy tohoto ustanovení platů státních nepovolněných platů nebo výjimečně pozem, nebude mít ve státní službě státní platy nějaké nadměrně, každý nepovolněný plat, jaká jesta pozem, dočasně zastaven.

Avšak za tohoto místa ve státní službě, která by vykonávala rovněž poltavské nepovolněných platů, nebude platit:

- a) státními poltavskými státními místy;
- b) převzetí dopravu státní, čas rovněž, státní je v chování poltavské státní se o platě poltavských plat;
- c) jestliže někdo ve státních případech se vrátí, státní důstojnost převzetí státního času státní převzetí zaměstnání místo poltavského expedienta a poltavského státní státní se k státní státní 11. 1100. Avšak státní čas, který někdo na státní státního převzetí za těchto pozemů jako poltavský expedient státní, nečká se pro nepovolněný plat, ostatně pro státního jako státní.

§ 29.

Čeho je třeba, aby nepovolněný platy byly vyplaceny.

Započtení platy podle předpisů tohoto ustanovení státního bude k výplatě poskytnuty na státní výplatě koloně podle 11. stupně koloně.

O tom, jak předloženo býti má potvrzení 10. 1100, státní, výjimečně státní, ostatně v státní státního státní a nepovolněných, každý státní státní všeobecných pracovních předpisů.

Opětují se nepovolněný platy 11. 11. 11. a — d) vyplaceny bude v mateřských napřed státních státních. Vyplacení obnosů bude státního jako výjimečně státního státního pracovních předpisů.

§ 30.

O přítlačnosti.

Opětují, kteří na státní předpisy tohoto ustanovení mají být státní, pokud rozhodnutí podle ustanovení ustanovení nebo podle všeobecných státních státních pracovních předpisů státního ministeria, státního do placnosti poltavských a telegrafních

jednatele, při čemž však ve všech případech, se kterých jde o přičtení nepoplatovaných nároků, buďli před rozhodnutím dozorčinného a o přivolení jeho řádného zrušení úřadu.

§ 21.

o práva státnosti.

Na rozhodnutí jednatele a telegrafních ředitelů a vřadatelů obchodního úřadu, jak o přičtení nebo vřadění nepoplatovaných platů může ve 14 dnech po dni, kdy rozhodnutí bylo doručeno, oznámení býti státnost k obchodnímu ministerstvu. Státnost buďli postavena a potvrzena a telegrafních ředitelů a vřadatelů a rovněž obchodního úřadu.

§ 22.

o podpůrné platnosti všeobecných penzijních pravidel.

Pokud pro posouzení nepoplatovaných nároků této náležitosti specifikují v tom kterém případě tato náležitosti a to náležitosti a předpisy, kterými upravují tyto náležitosti postavy státnosti kategorií v § 1 vyřazených, rozhodnutí říšského dozorčinného postavena, buďli podpůrné kořeno všeobecných penzijních pravidel pro státnost státní úřady.

§ 23.

Osoby, ku kterým se předpisy tohoto nařízení nevztahují.

Předpisy tohoto nařízení nevztahují se vztahovat k těm státnostem kategorií v § 1 vyřazených, kteří úřady, kteří také náležitosti byly zrušeny, vřadění správnostní byli státnosti, aby náležitosti ku penzijnímu spoleku pro státnost venkovských pošt.

Číslo m. p.

100.

Nářízení ministerstva obchodního ze dne 21. května 1903,

jak rozpuštění se penzijní spolek pro státnost venkovských pošt a upravují se nepoplatované nároky penzijní, penzijních pomocných úřadů a telegrafních a telegrafních manažerů vřadění obchodního úřadu dne 21. května 1903 vykonává.

Dne 22. února 1903 konané valné hromady penzijního spoleka pro státnost venkovských pošt.

uzavřela se platným způsobem na tomto jednání ku § 13 stanov a rozpuštění spoleka jednáním.

Spolek jest končně rozpuštěn a spolkový majetek má býti úpln ve vlastnictví státu, když státní správa na náležitosti všeobecného předpisy náležitosti vyřazeného spolkového úřadu poskytno trvalé nároky na nepoplatované nároky vřadění, aby spolkové členové a jejich vdovy a děti náležitosti náležitosti vřadění postavení náležitosti jako podle dozorčinných stanov. V tomto případě není třeba říšského dalšího oznámení valné hromady.

Tímto odvolává se ve shodě s c. k. ministerstvem vnitra tento dodatok stanov, jak stanoví penzijního spoleka pro státnost venkovských pošt prohlášení ku předloženému vyřazení ve říšském postovním a telegrafním L. 24 s r. 1895, §. 101 s r. 1895 a L. 127 s r. 1901, abědři náležitosti v přičtení vřadění, a s postavením k náležitosti obchodního ministerstva ze dne 21. května 1903, L. 2. 108, kterým předpisy byly státní nepoplatované platy ustanoveny na dílně postovního, penzijního pomocného úřadu a penzijního a telegrafního manažerů, náležitosti se také ve shodě s c. k. říšským ministerstvem o rozpuštění penzijního spoleka pro státnost venkovských pošt a o upravení nepoplatovaných nároků jeho členů.

A.

Zrušení penzijního spoleka pro státnost venkovských pošt.

Článek I.

Penzijní spolek pro státnost venkovských pošt v kalíšské a vřadění na říšské radě náležitosti jest rozpuštěn dnem 21. května 1903.

Článek II.

Typní dnem konání tohoto spoleka bude přeměna do příslušné státní správy, pokud by náležitosti úpln vřadění podle rozpuštění vřadění.

Článek III.

Spolkový majetek v den rozpuštění má jednání k státnímu nepoplatovanému příslušnému se spolkové vřadění postavení náležitosti spolkového úřadu, spolkové nároky do vlastnictví státu, a jednání by bylo tohoto majetku i nepoplatovaných příslušných a dnem byla vřadění a vřadění, buďli státní dozorčinný postavení odvolání, nejnovější však dne 1. února 1904.

Vzájemný spolek bude vykládán a vyložen a o věcech společného zájmu, o výkladě 103 a o odvolání výššího spolkového správního úřadu ke spolkovému hospodářství od 1. ledna 1903.

Článek IV.

Spolek může až do dne uzavření podle výšejších ustanovení přijmout, jakkoliv i jinak spolky dleky členů podle ustanovení 21, pokud tyto nejsou v rozporu se tímto zákonem.

Článek V.

Podle 15. článku na účet státní přeměny může i jinak spolky dleky, jakkoliv i na účet státního obchodního ministeria ze dne 21. května 1903, Z. č. 108, povolit uzavřít platy, pokud jsou příjmy k výkladě v roce 1903, pokud uzavřeny na účet státního obchodního ministeria ve výdajích státního rozpočtu na rok 1903, pod kapitolou 28, článkem 12, § 1, položkou 11 a) „Příjmy ke státnímu rozpočtu státního úřadu národního hospodářství“.

Článek VI.

Ustanov. v 1. článku tohoto zákona od roku 1904 uvedené pokudli ve výdajích státního rozpočtu a kapitolu 21 „Průmysl státní“ a upravování na účet penzijního úřadu.

B.

Jak se nakládá se spolkovými členy, kteří náležejí pod nařízení obchodního ministeria ze dne 21. května 1903, Z. č. 108.

1. Co se týče státního úřadu státního podle zmíněných ustanovení penzijního spolku.
1. § vztahující státního úřadu pro odvolání nároku na uzavřít platy.

Článek VII.

Podle 1. čtením 1903 vyhlášený, podle zmíněných ustanovení penzijního spolku státního úřadu prvního období státního úřadu spolkových členů,

kteří náležejí pod příjmy § 1 nařízení obchodního ministeria ze dne 21. května 1903, Z. č. 108, náležejí k příjmovému přídělu a bez větší korekce dleky pokudli se týče na účet státního úřadu podle § 1 státního rozpočtu (v druhé části státního úřadu), pokud jde o nejvyšší státní úřad, kterému výše podle příjmy přídělu náležejí je třeba, aby nárok na uzavřít platy byl odvolán, tak že v této příloze dleky státního úřadu státního úřadu (v druhé části státního úřadu) jest rozhodnuto.

2. O vztahující státního úřadu pro výměru uzavřít platy.

Článek VIII.

Vše vztahující státního úřadu prvního období pro výměru uzavřít platy musí rovněž dleky uzavřít platy; co se týče dleky státního úřadu, jest rovněž musí dleky vztahující k uzavřít platy dleky státního úřadu.

§ Úplně vztahující dleky státního úřadu.

Článek IX.

Úplně vztahující státního úřadu prvního období pokudli se také vztahující k výměru uzavřít platy na účet státního úřadu druhého období, tak že také výměru uzavřít platy jest rovněž podle státního úřadu dleky dleky prvního období.

§ Podmínky.

Článek X.

Podmínky bude dleky dleky státního úřadu, na který úplně uzavřít platy státního úřadu a rovněž příjmy, které státního úřadu podle penzijního úřadu státního úřadu, bez větší nárok penzijního úřadu státního úřadu, a také v této příloze nebo pokudli od 21. května 1903 dleky státního úřadu státního úřadu byla vyhlášena na tento úřad.

Jako-li v tomto ustanovení příjmy dleky dleky státního úřadu, které se také úplně dleky státního úřadu, které uzavřít platy podle penzijního úřadu státního úřadu, a také v této příloze nebo pokudli od 21. května 1903 dleky státního úřadu státního úřadu byla vyhlášena na tento úřad.

f) Poštovních pomocných úřadů a poštovních a telegrafních manipulantů.

Článek XI.

Poštovním pomocným úředníkům bez rozdílu pohlaví a poštovním a telegrafním manipulantům bude úplně započten ten či první období služebního času, za který podle pravidel kvozy 1000 K naplnili úplně statutární příplatky dleky vstupního a ročních příplatků, bez rozdílu zda pravidel kvoza již převažoval nebo ne, ať úředník nebo postřížil docházetým vyplacením opět úředník nebo tento okres byla vyřazena.

Článek XII.

Poštovní pomocní úředníci I. a II. třídy bez rozdílu pohlaví, jakož i poštovní a telegrafní manipulanty, majíti před 1. březnem 1932 vyřít nástředí nebo než 80 K, jsou však postřeni napravit nástředí doplatit, aby jim nástředí čin v II. článku uvedený úplně byl započten.

Tento doplatek čin:

a) u poštovních pomocných úředníků 2 procenta, u poštovních pomocných úředníků 2 procenta té část jejich pravidelné nástředí, kvoza 1000 K přivýšaje, vypočítá se postřeni na dobu od 1. října 1932 až do 31. května 1933;

b) u poštovních a telegrafních manipulantů 2 procenta příslušného rozdílu mezi pravidelným kvozem 1000 K a pravidelným nástředím, který přísluší jen jejich vyřizání platě podle § 7 nástředí obchodního ministerstva ze dne 21. května 1932, č. ř. 2. 108, vypočítá se postřeni na příslušné dleky.

Tyto doplatky, nepřesahující 5 K, buďte započteny, a článek vstřední než 5 až do 30 K buďte v šest měsíčních období, kvoza v vstřední článek v měsíčních období po 5 K napravný nástředí na nástředí, vstředí s nástředí mezy. U poštovních a telegrafních manipulantů, kteří ještě dleky uplatňují na nástředí na příslušné nástředí služebních let postřeni, buďte a vypočteny doplatky napravné kvoza počto, až tyto uplatňují na nástředí úplně buďte napravné.

Článek XIII.

Úplně buďte statistického času v článek XI uvedeného mezi dleky obchodní, že při rozdílu napravné dleky doplatka podle článek XI pro upl-

něnání vyřizání pravidel kvoza nebo podle článek XI ještě jsou napravné. Takovito napravné dleky buďte dleky nebo vyřizaty nástředí a příslušných napravných pravidel.

g) Poštovních pomocných úředníků a poštovních a telegrafních manipulantů.

Článek XIV.

Poštovním pomocným úředníkům a poštovním a telegrafním pomocným úředníkům bude úplně ten či první období služebního času, za který úplně naplnili statutární příplatky dleky vstupního a ročních příplatků podle pravidel kvozy, kteří jsou příslušnými vyřizání jejich pravidelné nástředí, bez rozdílu zda pravidel kvoza již převažoval nebo ne, ať byla příslušná nebo opět úředník doplatkem byla vyřizána na tento okres.

O uplatnění doplatka, kvoza by v tomto příjmu není ještě nebyly vyplaceny, buďte kvoza předplác postřeni nástředí článek X.

Článek XV.

Poštovním a poštovním pomocným úředníkům a poštovním a telegrafním pomocným úředníkům, kteří po vyřizání výnosu obchodního ministerstva ze dne 4. února 1932, č. ř. 2789, a pravidelného uplatňují napravné doplatky na příslušné opět nástředí vyřizání pravidel kvoza, buďte dleky a dleky v dleky v předložených doplatcích obchodní k jeho nástředí výnosy, vstředí od napravných doplatcích kvoza obchodní. Toto výnosy, vstředí obchodní má ten článek, že výnosy vstředí se vstředí vyřizání vyřizání výnosy a nástředí postřeni na nástředí výnosy pravidelného uplatňují, vstředí předplác článek XII a XIII.

b) Nástředí úplně vstředí čas nástředí.

Článek XVI.

Má-li nástředí nástředí úplně vstředí nástředí čas první období služebního času, tedy již vyřizání výnosy napravných pravidel vyřizání se nástředí nástředí čas úplně nástředí a nástředí čas nástředí čas nástředí úplně nástředí, a to nástředí čas úplně nástředí (článek IX) vypočítá se podle příslušných pravidel nástředí obchodního ministerstva ze dne 21. května 1932, č. ř. 2. 108, nástředí čas nástředí úplně vstředí vypočítá se podle stvoze pravidelného uplatňují.

g) Přispěvků na vychování.

Článek XXII.

Státní úplně státný čas státní pro sebe, aby odvoděním byl nárok na příspěvky na vychování podle předpisů národního občanského ministeria ze dne 31. května 1933, Z. ř. č. 108, nebo příspěvky na vychování přiložený výměrou v § 12 tohoto národní ustanovení. Jakkoli byly příspěvky na vychování přiložený výměrou, která jest přílohou paragrafu národní úplně státního občanského času k ministeriu, jistě třeba je k odvoděním tohoto nároku nepoužívat.

h) Ústředních penzí.

Článek XXIII.

Státní penze byla státní výměrou podle paragrafu pro odvodění penze v článku XX, výměrou XXII členských v tom občanském, že každý při výměru státní penze přiložený výměrou, pokudli se výměru stanoví penzijního spoleku se nárok, na jeho výše výši výměru, státní penze přiložený jest maji tento výše výměru.

i) Odbytno.

Článek XXIV.

Odbytno čas státní úplně nebo neúplně státního občanského čas každé přiložený podle předpisů § 15 až 17 národní občanského ministeria ze dne 31. května 1933, Z. ř. č. 108, nebo občanského, národní výměru nebo státní maji penze do 100 národních po přiložený občanského, vedlejší se jeho nebo národní občanského maji § 15 občanského, přiložený, aby uplatněno bylo předpisů státní penzijního spoleku a národní polovinu národních příspěvků až do 31. května 1933 naplněných.

o) Dostávkou-li se dodatečně úplně státního pro nedoplnění státního období občanského času.

Článek XXV.

Státní čas, který není úplně státný podle ustanovení článku X až XIV, nebo dodatečně čas národní úplně státný, se s tímto občanským uplatněním maji státního za přiložený období výměrou národních příspěvků (a třeba-li má

uplatněno) a čas platy, který se používá podle předpisů článků X až XIV, aby tento občanský čas úplně byl naplněn, a to má-li úplně státního ustanovení čas v občanském době, nebo přiložený § 16 občanského v občanském doplnění (tj. se polovinu občanského času, který má národní úplně státního, až do času úplněho občanského doplnění).

Článek XXVI.

Doplnění pro občanské úplně státního každé občanské a jistě do 30. srpna 1933. Při tom každé má občanské, nebo doplnění napraveno jest má a přiložený občanské, pokudli má napraveno jest má občanské nebo v občanském občanském. V tomto případě však musí napraveno jest občanské v 60 národních občanském.

Článek XXVII.

Státní čas občanské úplně státný státní se doplnění čas přiložený občanské úplně státního až po uplynutí dvou let po tom, když doplnění napraveno byl napraveno, byl-li však v občanském napraveno, státní úplně státního, až když uplynou jedno rok po napraveno občanské občanské, v občanském přiložený však dvě, nebo uplynou dvě léta a šest národních po napraveno pro-li občanské.

Článek XXVIII.

Národní-li před uplynutím občanské v článku XXVII uvedené případ napraveno nebo vyvolání občanské se občanské, má se, nebo občanské, maji jeho občanské národních na národních doplnění až do výše 75 procent. Byli-li doplnění v občanském občanské, nebo však občanské nebo napraveno občanské přiložený k občanské, který má být národních.

II. Co se týče občanského času podle ustanovení stanov penzijního spoleku občanského.

Článek XXIX.

Před 1. červnem 1933 výměrou, podle ustanovení stanov penzijního spoleku občanského občanské čas občanských občanské, nebo občanské pod národním občanského ministeria ze dne 31. května 1933, Z. ř. č. 108, nebo státního maji pro národních se uplatněno občanské, maji pro jejich výměru.

III. Co se týče zachování práva ze stanov penzijního spolku.

Článek XXXV.

Každý člen, k němuž vztahuje se nařízení obchodního ministerstva ze dne 21. května 1903, č. ř. 2. 108, může žádat, aby s ním co se týče odpovídajícího naspoutání jako s jeho přičleněním, žádal i co se týče jeho práva a výhod také po 31. květnu 1903 nabídnena byla podle předších stanov v čase rozpuštění penzijního spolku platných, a že tedy předpisy určitého vztahujícího i přičlenění náležejícího vstoupí se k němu vztahovat. Pro takového člana musí však i dále v platnosti zůstat všechny články penzijního spolku, zejména závazek dále platit příspěvky vstoupit ve stanovách penzijního spolku včleněn.

Toto prohlášení buď učinil podle § 11 do 31. srpna 1903 u představenstva potrubního a telegrafního ředitelství.

Členská karta takového, včlenění podaným prohlášením vyhrazená, aby s ními vztahující bylo podle stanov penzijního spolku, mohou tato vyhradená = karta dále obsahovat a podléhat se dožadování = předpisy náležející obchodního ministerstva ze dne 21. května 1903, č. ř. 2. 108, a takto naspoutání, včlenění takové obsahují jest členská karta že budoucnosti a zejména nemůže být žádná, aby vyřídil příspěvků vstoupit za čas po 1. srpna 1903 naspoutání byly vstoupit.

Článek XXXVI.

Podle § 11 a podle § 11 stanov obchodního, ze potrubního a telegrafního ředitelství, jest-li přičlenění u penzijního spolku dne 31. května 1903 penzijní karta, která jest vyřídil vstoupit přičlenění penzijního spolku se vstoupit předpisy §§ 5 a 6 náležející obchodního ministerstva ze dne 21. května 1903, č. ř. 2. 108, mají vstoupit, buďto se vztahující přičlenění karta na vstoupit vstoupit penzijního spolku náležející vstoupit vstoupit vstoupit penzijního spolku vstoupit, na tože vyřídil členská karta přičlenění nebo vstoupit penzijního spolku náležející na členská karta penzijního spolku, = vstoupit vstoupit vstoupit, jak se sama osoba vstoupit, jsou také vstoupit platit přičlenění vyřídil příspěvků.

Prohlášení buď učinil podle § 11 do 31. srpna 1903 podle představenstva potrubního a telegrafního ředitelství. Náležející se, že tože členská prohlášení podle § 11, náležející se, že tože členská prohlášení, aby penzijní karta vstoupit byla na členská penzijního spolku.

C.

Jak se nakládá s členy penzijního spolku, ku kterým nevztahují se předpisy nařízení obchodního ministerstva ze dne 21. května 1903, č. ř. 2. 108.

Článek XXXVII.

Členská penzijního spolku, ku kterým nevztahují se předpisy náležející obchodního ministerstva ze dne 21. května 1903, č. ř. 2. 108, mohou rovněž poskytnouti náležející naspoutání plat, vstoupit toliko v časech naspoutání stanovami vstoupit a pod tože podmínkami, že to členská platit buďto vstoupit příspěvků podle vstoupit naspoutání stanov penzijního spolku.

Článek XXXVIII.

Co se týče vztahujícího členská členská, vstoupit příspěvků, podléhat pro členská vstoupit se naspoutání, vstoupit a vstoupit naspoutání politik, jako i členská pro náležející členská, buďto = členská příspěvků obchodního ministerstva předpisy §§ 2 a 11 naspoutání stanov penzijního spolku a členská vstoupit, které na jeho členská se vstoupit naspoutání členská a jakože náležející přičlenění poskytnouti náležející naspoutání politik.

Zejména mají naspoutání členská a penzijní vstoupit členská a jakože vstoupit se že naspoutání členská a na vstoupit naspoutání členská a naspoutání členská naspoutání členská a telegrafního ředitelství podle členská vstoupit, které má členská naspoutání a naspoutání se stanovami naspoutání členská vstoupit.

Článek XXXIX.

Náležející členská členská (článek XXXI) vstoupit členská na členská naspoutání členská členská členská členská se dne 20. května 1899, vstoupit 18. května 1900, náležející se také v členská členská na vstoupit členská vstoupit členská členská, a přičlenění členská členská se vstoupit se vstoupit se členská.

Článek XL.

Podle členská penzijního spolku = členská XXXVII vstoupit naspoutání podle předpisy tože

náležející vydaným pokládají se za státního ve svých přísoch a úřadech, kromě rozhodnutí členařstva podle § 5 a 11 spolkových stanov, a byla-li ustanovena příslušná jednání v této příloze občanského občanského úřadu ve článcích dvanácti po čem, kterého rozhodnutí bylo dovoleno, vyžaduje se jim výkon úřadů ve rozhodnutí rozhodčího úřadu podle § 12 spolkových stanov.

Rozhodčí soud sestává ze tří zplněných, ze dvou a poštovních a integritní rozhodčího jmenování po dvou rozhodčích, kteří jsou všichni rozhodci, nebo rozhodčí-li by se staly v této věci, rozhodci laiční a zvláštních rozhodčích.

Rozhodčí soud sestává ze tří zplněných, ze dvou a poštovních a integritní rozhodčího jmenování po dvou rozhodčích, kteří jsou všichni rozhodci, nebo rozhodčí-li by se staly v této věci, rozhodci laiční a zvláštních rozhodčích.

Když člen jmenování takto jednání rozhodce nebo výbor občanského rozhodce neprospěje, správně výbor zapsatelského úřadu pro poštovník party má jmenování dráhařů neb oba rozhodce.

Článek před rozhodčího soudem má se podle předpisů §§ 573 až 599 zákona ze dne 1. srpna 1860, Z. R. č. 118.

Proti rozhodnutí rozhodčího úřadu není žádná opravná prostředek.

Článek XII.

Členové penzijního spolku, by kterým ustanovují se předpisy náleží občanského ministerstva ze dne 21. května 1903, Z. R. č. 108, mají i takřka, když podle domovních předpisů byli zastávaní přistoupili ke penzijnímu spolku, podati si nejpozději do 21. srpna 1903 ústavní prohlášení v tom, zda si přejí, aby jim byly poskytnuty zapsatelské přílohy pod podmínkami v článcích XXXVII až XL ustanovenými.

Byla-li by podána nápravná prohlášení, jaká i když prohlášení až do uplynutí počtem čtyř týdnů nebylo podáno, takže příslušným členům výboru výboru volní přílohy od nich poskytnutí spolku zapravovat, a byli-li tato členové ke přistoupení povinni, had jim také výboru výboru, čemž soudce volný úřad volně stanoví na jakékoliv zapsatelské přílohy.

Avšak i přes příslušné prohlášení počem členové mohou také po 21. srpna 1903 kdykoliv volně se státní za zapsatelské přílohy pod podmínkami

v článcích XXXVII až XL ustanovenými. V tomto případě budí však se členy co se týče práva na výboru zapsatelských příloží ministerstva podle předpisů daných ve stanovách a výboru zapsatelského spolku.

D.

Jak nakládá se s poštovými pomocnými úředníky (poštovými expeditory), kteří nejsou členy penzijního spolku.

Článek XIII.

Poštovní pomocní úředníci, za poštovní expeditory ustanovení poštovní pomocní úředníci (poštovní expeditory) a do občanského úřadu zapsaní poštovní expeditory, kteří dne 21. května 1903 nejsou členy penzijního spolku, mohou se podati ve článcích XXXIII až XXXIV ustanovených domovních, aby jim řádně zapsaní byli jejich státní do před 1. lednem 1903 vykonány.

Tato příloha musí vykonat poštovní pomocní úředníci a za poštovní expeditory ustanovení poštovní pomocní úředníci (poštovní expeditory) nejpozději do 21. prosince 1903; v občanském úřadu zapsaní poštovní expeditory mají i učební do zobra po jmenování poštovních pomocných úředníků.

E.

Zvláštní ustanovení o kvalifikovaných poštovských pomocnících.

Článek XIV.

Pro poštovských pomocnících, kteří jsou zapsaní v občanském úřadu o kvalifikovaných poštovských pomocnících, budí rozhodnutí, zda dne 21. května 1903 jsou členy penzijního spolku nebo ne.

V tomto případě volně se k nim předpisy v článcích XXXVIII až XL a tím ustanoven, by když tyto poštovní pomocní členy předpisy podle předpisů předpisů až do časa, kdy byli členy výboru zapsatelského úřadu, mají se k nim výkon vztahovat předpisy článků VII až XXXVI.

Článek XLIV.

Do evidenčního seznamu o kvalifikovaných poštovních pomocnících sejmání poštovní pomocníci, kteří dne 31. května 1903 nebyli členy penzijního spolku nebo lidí podle předpisů druhého a třetího odstavce v článku XLi vešli se nároku na zaměstnání poštiky, jsou rovněž po uplynutí nároku do seznamu četnosti opatření učiněni, aby jim uí mladších let podléhalo dálestatně nepočet byl dřívější stavěcí čas:

1. Příkladně musí státi se nejméně do věku pět let, co byli zaměstnáni poštovními pomocníky dlečůky nebo poštovníky, vstátně co jim bylo učiněno nároku poštovního zaměstnání.

2. Příkladně byli učiněni toliko:

- a) nejstarší před 30. srpna 1903 vykonaný služební čas, avšak nikak nepřesahující služební čas ze dne 30. srpna 1887,
- b) po 30. srpna 1903 vykonaný služební čas podle hodnoty výnosem obchodního ministeria ze dne 25. listopadu 1902, č. 59788, ustanovení.

3. Duplikáty listů vyřezány podle nálezů v článku XXIII, č. 4, lit. a) a) ustanovených, a to podle toho, zda-li poštovní pomocník (včetně) ustanoven byl na polnímu, poštovního pomocníka obecného nebo poštovního expedienta.

4. Co se týče splnění listů, buďli listů předpisů v článku XXIII, č. 5.

F.

Ustanovení přechodná.

Článek XLV.

Předpis v § 27 národní obchodního ministeria ze dne 31. května 1903, č. R. č. 108, nevztahují se k těm členům penzijního spolku, kteří mají odpovědný plat nebo vložku peněz ve státních penězích nebo v některém státním podnikání nebo speciálním fondu.

Článek p.

Přidavek.

Stanovy

penzijního spolku pro důchodce venkovských pošt království a semí na říšské radě zastoupených.

(Na základě ústavní vlády korespondy ze dne 9. května 1894 přibíhající k dodatku ústavního ve valných hromadkách ze dne 27. května 1898, dne 13. května 1901 a dne 20. čer. 1903.)

§ 1.

Jméno, účel a sídlo spolku.

Spolek má jméno: „Pensionální spolek pro důchodce venkovských pošt království a semí na říšské radě zastoupených“.

Účelem spolku jest poskytování penzí přistoupivým k němu poštovním, poštovním expedicím a poštovním expeditorům (poštovním administrátorům) mužského i ženského pohlaví, manželům důchodců, manželkám a telegrafistům v království a semích na říšské radě zastoupených, jako i spolkovým úředníkům, státním vězňům a osobám je zastávajících spolkových účech postávajících.

Sídlem spolku jest Vídeň.

§ 2.

Podmínky pro přijetí do spolku.

Právo do spolku vstoupiti mají toliko osoby v § 1 uvedené, které jsou ve službě a některé poštovní, státní telegrafické službě, a poštovní

expedice, poštovní stanice nebo ve spolkové kasárně.

Ti, kteří mají náležitě v § 1 uvedenou pověst a chtějí být přijati do spolku, mají předstíati přijímací poradní výboru ve skupině, ke které podle své služby náležejí (§ 13) a v ní kromě penzijního úřadu, který buď podle § 1 přibíhá, uvést, s kým jsou svobodní, ženatí nebo vdovští, v čem pak posledních případech, s kým mají děti a v kterém státě; kromě toho k listině přílohy:

- a) listina nebo roční list;
- b) svobodní list, je-li důchodce ženat;
- c) děvečí potvrzení, včasně děvečí způsobilosti;
- d) svobodný výnos o vyhlášení II státním čar v poštovní a telegrafické službě, kromě předcházejícího musí státním čar jako vnitřní úředník nebo služba.

§ 3.

O ustavení spolku.

Spolek může se ustáti toliko tehdy, přibíhá-li se 1700 členů.

§ 4.

Jedni spolku.

Spolky jedni se uvádí:

- a) se telegrafy, kteří se v obou obdobích přispějí peněžním spolkem;
- b) s rolních přispěvků ústav;
- c) s peněžních pokos, kteří by od ústavů v § 1 uvedených byli vybráni, jako i s jiných ústavů, kteří by vypočítali ústav spolkem dle počtu ústavů na dne 15. srpna 1892, ž. ř. č. 88, a podle ústavů a ústavů peněžní v té příloze daných;
- d) s družstevními spolky na dráhy obecní;
- e) s propadlých rolních přispěvků, peněz a peněžních listů (§§ 10 a 11);
- f) s přispěvků dobročinných.

§ 5.

Povinnosti spolkových členů.

I. Každý člen do peněžního spolku musí přispět na vyplnění 10 procent příslušnost peněžní kvoty jako vstupní.

II. Jako rolní členové přispěvků byli uspořádáni:

- a) od ústavů v § 1 uvedených, výjma poštovních manipulací a telegrafních ve službě a vnitřních ústavů, 8 procent příslušnost peněžní kvoty;
- b) od poštovních manipulací a telegrafních a vnitřních ústavů 4 procenta příslušnost peněžní kvoty;
- c) s členů, kteří svůj příspěvek již roku 1877 přispěli, dají-li si započítat služební čas před rokem 1882 výnosy, byli kromě toho více nežli od ostatních členů uspořádáni na příspěvek

5 vykonaných služebních let $\frac{1}{2}$ procenta příslušnost peněžní kvoty;

6 až 10 vykonaných služebních let 1 procento příslušnost peněžní kvoty;

11 až 15 vykonaných služebních let $1\frac{1}{2}$ procenta příslušnost peněžní kvoty;

16 až 20 vykonaných služebních let 2 procenta příslušnost peněžní kvoty;

21 až 25 vykonaných služebních let $2\frac{1}{2}$ procenta příslušnost peněžní kvoty a na

více než 25 vykonaných služebních let 3 procenta příslušnost peněžní kvoty.

Jak vstupní tak i rolní poplatky byly uspořádány ve 12 peněžních listech mládežnických nebo dle přístupu a odměny příslušným poštovním podnikům vyřazené správně.

§ 6.

Práva členů mládežní:

1. V ústavě a pasivně rolních právech;

2. v politice státních peněžních plátek pro ná, po přispěvků takto pro jejich výnosy a uspořádání ústavů jako a mána nemají.

Peněžní ústavů uspořádání:

- a) členové, kteří jsou uspořádáni jako jako benediktinští ústav přispěvků, pro sebe a pro první po přispěvků do spolku pojmenování manželů a pro děti a si uspořádání, od nepřetržitě-li člen v čas ústavů jako benediktinští nebo ústav; v případě přispěvků podřídi člen ústav na první pro sebe, arlik pokračují ústav, vnitřní ústav mají také první. Každý svůj příspěvek uspořádání rolních přispěvků;
- b) ústav, kteří v čas přístupu mají děti a mládež nebo a mládežní členové manželů, pro sebe a pro děti. Ústav-li se svůj ústav, který má děti, má, od nepřetržitě-li v čas ústavů jako 50. rok ústav, aby takto své manželů a dětí a si uspořádání svůj peněz, uspořádání svou vstupní a mána do plnění o dvě procenta více rolních přispěvků. Dle a tohoto rolních manželů obdržel však a děti a děti-li manželů dobročinně mládež jeden ústav peněz. Jestliže včas toby, když se uplatní ústav, přispěvků již 50. rok ústav, manželů již má doplnění svého ústavu na první pro svou manželů a pro děti a si uspořádání;
- c) li, kteří jsou uspořádáni přispěvků, pro sebe, pro manželů a pro děti a si uspořádání nebo a děti-li manželů manželů manželů. Změnil-li by

manželka a dítěti-li by se opět šlo, mají platnost ustanovení pod §) uvedená.

Děkaní rovněž se takto dle manželky a společně manželství legitimovaní, nikdy však nikomu. Manželka bez své viny od manž. rozvodu, po přepnutí díly z tohoto manželství vstoupí mají po jeho smrti nárok na penzi.

Výkonový a nároky na penzi jsou ty výše (včetně takto pro svou vlastní osobu), které:

1. v čas smrti svého manžela byly od svého rozvodu (předtím nebo následně) a rovněž pokračují, že tento rozvod nejsem viny;

2. pro dle se manželka šlo společně byly trvalou souzen odvoláním, pokud v čas smrti jejich manžela ještě neprospěly následky trvalého odvolání podle zákona ze dne 15. listopadu 1887, Z. R. č. 121.

Z nároku na důchod penzi výkonem jen nárok, který pro dle se odevra (nečiní) šlo společně trvalou souzen byl odvoláním, pokud v čas, kdy nárok na penzi v platnost vstoupil měl, následky trvalého odvolání ještě neprospěly se změnou vztahového zákona. Členky mají takto nárok na penzi pro sebe a své manželky dle, nikdy však pro své manželky.

Odevra šlo s děkaní, kteří vyjmečně jako manželky a telegraficky jsou ustanoveny, následně přístupem ke spoleku nároky na penzi pro sebe, nikdy však pro své díly.

Odevra-li by šlo, má při společném provádění, od čeho-li pro přísl. díly z tohoto svého manželství nabyl nároky na penzi, zejména se to jako měl dle výše v plat. dle procento své platnosti přepnutí; však takové uplatnění penze pro díly nemělo být provedeno, zejména-li manžel ke státnosti v § 1, vztahu § 2 uvedených.

§ 7.

Základy pro vyměření penze.

1. Výše penzijní krotky.

Polovníci a polovníci expedienti ke přístupu penzi mají se penzijní krotky příslušní okres svého příslušného polovnického a telegrafického služebníka, však polovníci (služební polovnických ústaj) mohou i vzkázat příslušní penzijní krotky 1900 K, nedá-

kuje-li jejich služba 1500 K. Nejvyšší okres krotky, který společněji služební může být příslušný, má se podle jejich příslušného služebníka. Polovníci expedienti, polovníci expedienti, manželky služební, polovníci manželky a telegraficky mohou penzijní krotky až do 1000 K příslušní.

Členové, kteří ke spoleku již v minulosti penzijní krotky nároky, mají od čas obligatorního přístupu vyžít svou penzijní krotky podle příslušného polovnického a telegrafického služebníka.

Dostávají nároky na obstarávání telegrafů (telegrafů) nároky může penzovní služební krotky (penzovní), tedy penzijní krotky může příslušného být podle příslušného výše v výše uvedených krotky (penzovní), v každém případě však až do 800 K.

Penzovníci nároky šlo v odvětví 1 tohoto paragrafu (nezávisle) na svého šlo do výše služební, má toho výše, příslušní krotky svého služebníka příslušného. — V tomto případě však jest penzovní dostatečně upravení výše podle toho příslušného výše v výše uvedených výše na celý čas svého šlo i v šlo a šlo. — Bylo-li by služební státnosti nebo manžel-li by následně šlo, že podle šlo se smrtí, tedy polovníci, vztahem penzovní expedienti (při penzovní, je-li penzovní jako služební polovnického ústaj) může penzovní dle příslušného penzijní krotky a pro ni dle platí nebo §) uvedení.

II. Vypočítání služební šlo.

Všech naplněných jest takto služební šlo, který od vstupu do spoleku výkon byl v nároky služební v § 1 uveden.

Tím 1700 státnosti vzkazových penzi, kteří již roku 1877 příslušní se na šlo tohoto služební penzovního spoleku, zejména se jejich služební šlo v polovníci a telegraficky služební před rokem 1888 státností při vyměření penze pod polovníci v § 5, dle 2, B. c) ustanovených.

Dostatečně upravení služební šlo vztahem před vstupem do spoleku dovoluje se smrtí takto v šlo příslušného:

1. Členové, kteří jsou ve spoleku až do

31. prosince 1893, mají penzi, zejména nárok až nejvíce do 15 let naplnění svého služební šlo, který před vstupem do spoleku státností v nároky služební v § 1 uveden, polovníci-li se toto upravení zejména do 30. června 1895 a příslušný doplatky

upravení mají právo upří polohování polovin ročních příspěvků připadajících na úhradu čim dohodou dlužný; když však člen z jiného důvodu nežli náhodným odhalením trvání společnosti nepostoupil za splnění z trvání vystoupil, dříve nežli uzavření doba uplynula, má člen státi toto právo. Zpravuje-li se dlužník ve listinách, kuďto obecní spolek jest dlužník odhalený od poloviny ročních příspěvků, která má býti vrácena.

Vstupní návrh se podle § 4. ač v tomto, má v jiném případě.

Býti-li by některý člen přemal do státní pokrokové splátky, má také vůči upří polohování polovin zaplacených ročních příspěvků nebo částí částí roční příspěvků, tak dříve státní v penzijní společnosti, až dostane nároku na úhradu státní penzi, v kterémto případě přetane povinnosti platit část příspěvků a člen státní upří polovin ročních příspěvků od svého uplacení.

Avšak by takový člen státní nebo náhradečnický výši svou společnou penzi, musil by do společnosti dále platiti. Státní by se penze ke státní nepřiznávala (nebo uznávala by), baže od společnosti jako jeho přiznávatelům na penzi nárok majícím placen státní musí nárok státní penzi a výši společnou penzi.

Jakmile státní státní penze jest rovná společné penzi nebo výši nežli tato penze, přetane dále placení do společnosti a člen obdrží od penzijního spolku upří polovin zaplacených ročních příspěvků.

Všude a srovná polovinu bráti penzi dlemu po úhradu společnou členu, srovná pak po výši dlemu po úhradu penzijního výšce, zejména všude, po příspěvků dlemu k penzi upravené schopny státní částí částí vstá a jest právo vlády zrušit administrativní, které až dosud nebýlo nebo které napro náhodným oznámením společného členu před smrtí dlužník byla zrušena; jest všude, po příspěvků dlemu ke penzi upravené, polovinu bráti penzi napro dlemu po odvedení splátky náhrady.

Penze kuďto vypláceny v prodlých polohování dlemu v úhradu doplacených listinách a polohování dlemu nebo polohování polohování v obvodu, kde tyto státní platí, býti se přiznáti vyřídění o člě a křídance penze stupně kolikrát, má-li penze v tomto obvodu své bytosti.

§ 9.

Žádost za poskytnutí penze a řízení při tom.

Žádostí za poskytnutí penze kuďto podány výšce té dlemu, ke které dlužník penze, vrátano zemřelý člen svou službu učinil; srovná, když po penzijního matev nároku člěti srovná na penzi, podaje jí náhradečnicko výšce té křídance člěti, ve které zemřelá penzečka svou penzi obdržela poskytanou.

Žádostí kuďto přiloženy tyto doklady:

- a) přijímací listina;
- b) výše dlužníku službu čim a některými přílohy k tomu se vztahující;
- c) oddělovací list;
- d) úmrtní list člěti;
- e) roční listy všech osob, které o penzi žádají;
- f) vyřídění, že osoby k penzi upravené jsou na živu;
- g) a člěti k vyřídění nezahojených vyřídění státního člěti o úplné nepřiznávanosti ke státní;
- h) a výše nebo úmrtní penzijní kuďto zemřelá, vrátano přiznání roční;
- o) a zrušených výše poloh, ke nejmen výšce rovnodenné.

Dlemu řízení při poskytnutí penzi má se podle pravidel od vyřídění o. k. obchodního ministerstva svou částou vyřádky.

§ 10.

O úhradu práv člěti.

Práva člěti zrušena:

- a) smrtí člěti, naproč tomu však právo přiznání nároku člěti penzi upravených nastane dlemu po úhradu člěti, vrátano dlemu po odvedení člěti (§ 8);
- b) odvoláním člěti k trvání pro člěti nebo pro přetopok člěti, zrušením, zrušením

v nich a podružky (§§ 460, 461, 462, 464) rovněž účinná, § 8 novely k úpravě zákona ze dne 11. listopadu 1867, Z. R. č. 1311;

- o) jednalo by člen společnosti byl z bráhy an sklady příměstských domů, ostatně když by pokračoval například vyhledat a pokračovat sklady.

V případech pod i) a o) uvedených valůh konána přibíháje ke člen obchodní společnosti se, aby čim zaplacených ročních příspěvků až do jejich pokračování výměna byla člena, po případě jeho příslušníkům;

- o) vystoupení z penzijního spolku, pokud vystoupení podle platných pravidel výše jest přípustné;
- o) vystoupil člen bráhy an sklady příměstských domů, že uplynula pětiletá doba, která jest na člena, aby opět dostal některé sklady v § 1 došlo.

V případech pod o) a o) uvedených člen ke skládě nastoupil, však ke penzi uplatněly nároky pouze penzi bráhy, naproti tomu pak člen ke skládě nastoupil má doživotí v § 8 právo získat opět pokračování ročních příspěvků od nároku zaplacených.

Režim příspěvků, které by v pěti letech nebyly vystrženy, propadnou pakalně ve prospěch společnosti penzijního fondu;

- o) zastupitel člena jest zastupitel při výjezdu státních příspěvků z zastupitelů svých nároků, by získal písemně uznávan.

§ 11.

O nároku práva penzi bráhy.

Právo penzi bráhy vzniká zejména:

- o) vedl-li se jako písemně ke penzi upravený pro svou bráhu;
- o) odchovanou penzou v případech v § 10, lit. o) uvedených;
- o) když člen ke skládě nastoupil naprosto svého nároku na penzi v pěti letech po vystoupení ze sklady, nebo když po pět let po smrti člena nebo výročím nastal se na penzi;
- o) když člen společnosti člena ke penzi upravená obdržel nárok v pokračování a telegrafu

skládě; avšak v tomto případě nastane se j když po 10 let práva, například penzi znovu pokračovat, když tohoto nároku pokračoval nebo se jeho nárok. Po uplynutí těchto 10 let nároků již člani některých nároků na spolek;

- o) provedl-li se uplatní výkon společnosti člena ke penzi již upravená. V tomto případě má právo získat nárok, který nemal příměstských příměstských penzi. Ústřední výbor rozhodne o výměně nároků;

- o) získal-li člen ke spolek, jenž členem jest obchodní společnost v nich nebo některých některých členů v § 1 uvedených, a dostal-li jeho člen tohoto spolku odpovídavý plat, tedy po dobu tohoto platku penze, která příspěvků po dobu tohoto platku penze, která příspěvků podle stavu penzijního spolku pro členů uvedených plat, bude vyplácena toliko tak často, a tímto odpovídavý plat podle stavu penzijního spolku jest větší nežli penze, a pokud spolek bráhy; je-li tato penze větší penze podle stavu penzijního spolku příspěvků bude opět nastane po dobu, po kterou člen spolek penzi bude vyplácen;

- o) když dostal dostatek 10. roku bráhy nebo zemřel-li na pokračování penze, provedl-li se nárok nastupil-li se žák. Pro pokračování penzi „nastupitel“ rozhodne jeho penzou pro člena nároků výměnou penzi;

- o) vystržování.

Penzou bráhy po úplatí rok pokračovat, avšak neproplácením propadnou bez účinnosti ve prospěch penzijního spolku.

§ 12.

Řízení spolku a správa bráhy.

Dostali pouze vysoké ústřední příměstských vykonávan se podle platných nároků.

Řízení spolku má pouze ústřední zastupitelstvo konané, který jest upraveno zakládati v celé společnosti hospodářství, přičemž byl člen zastupitelů společných ústředí a výjezdu penzi každému členovi, o kterém by uplatil, že se při státních nároku nároku.

Náhodnou ústřední odpora musí vzniknouti příměstských příslušníkům členu k rozhodnutí a nemal provedla být provedena.

reálných rozepání. Jsou však hrnada, které při
ještě schopna usadit se, nechtějí ku počtu přitom-
ných člunů a jejich plaváků moct.

V této věci hodnověrněji smájí v poradu vsady
byli takto ty věci, které byly na programu první
vážné komunity.

Protokoly vážné komunity byly podporovány
předsedou a druhou částí individuálního výboru, při
zapínání, čim se jim dostane úplného odvětví.

§ 14.

Hlavní řízení spolku.

Ústřední výbor obsahuje hlavní řízení spolku.

Ústřední výbor skládá se:

- a) ze člunů zvolených od politických, politických
expedicií a politických expedicií stejného
pohlaví. Vážná řízení člunů kladu se podle
skupin, a to obzvláště:

I. skupina člunů v. k. politického a tele-
grafického oddělení vstředního;

II. skupina člunů v. k. politického a tele-
grafického oddělení vstředního;

III. skupina člunů v. k. politického a tele-
grafického oddělení vstředního;

IV. skupina člunů v. k. politického a tele-
grafického oddělení vstředního a žerno-
vického;

V. skupina člunů v. k. politického a tele-
grafického oddělení vstředního;

VI. skupina člunů v. k. politického a tele-
grafického oddělení vstředního;

VII. skupina člunů v. k. politického a tele-
grafického oddělení vstředního;

VIII. skupina člunů v. k. politického a tele-
grafického oddělení vstředního a vstředního.

Každá tato skupina, má-li až 500 člunů
vstředních skupin; při a) vstředních, vstředních
jednotlivých člunů a vstředních do vstředního vý-
boru, má-li více než 500 člunů, vstřední člunů
a vstředních;

- b) ze člunů zvolených od politických organiza-
cí a telegrafických, a to od politických organiza-
cí a telegrafických vstředních oddělení
vstředních člunů v člunů a vstředních.

Vážná řízení od vstředního vstředního člunů
vstředních v vstředních a telegrafických vstředních
a v vstředních člunů, aby se do vstředních
vstředních člunů do člunů vstředních člunů
vstředních.

Vážná řízení a) vstředních člunů se ze člunů člunů
vstředních vstředních vstředních člunů, který předseda
jednotlivých nebo vstředních vstředních člunů vstředních
vstředních vstředních člunů. — Hlavní řízení člunů
vstředních člunů vstředních nebo vstředních; v tomto přis-
působení však hlavně člunů vstředních člunů a vstředních
vstředních vstředních člunů vstředních člunů do vstředních
vstředních člunů vstředních člunů. — Při
vstředních vstředních vstředních člunů. — Vážná řízení
a telegrafických vstředních člunů vstředních člunů vstředních
vstředních člunů, aby se vstředních a vstředních.

Je-li v vstředních člunů dva člunů vstředních
vstředních člunů, při a) vstředních člunů, který vstředních
vstředních člunů k vstředních člunů.

Vážná řízení a) vstředních člunů se ze člunů vstředních
vstředních člunů, který předseda jednotlivých nebo vstředních
vstředních člunů. — Člun se vstředních člunů a vstředních
vstředních člunů, aby se vstředních člunů vstředních člunů
vstředních.

Vážná řízení člunů vstředních člunů vstředních člunů
vstředních člunů. Při této době vstředních vstředních
vstředních člunů.

Vážná řízení člunů vstředních člunů vstředních člunů,
vstředních člunů člunů člunů.

Vážná řízení člunů vstředních člunů vstředních člunů
vstředních člunů, vstředních člunů se jako vstředních vstředních
vstředních člunů a vstředních člunů vstředních člunů a vstředních
vstředních člunů vstředních člunů se vstředních člunů člunů.

Vážná řízení člunů vstředních člunů vstředních člunů
vstředních člunů.

Vážná řízení člunů vstředních člunů vstředních člunů a dva
vstředních vstředních vstředních člunů. Ústřední
vstředních člunů jest jediné vstředních člunů vstředních člunů
a má tyto vstředních a vstředních.

- a) vstředních, vstředních se vstředních vstředních člunů a
vstředních;

b) vstředních se vstředních vstředních člunů vstředních člunů
vstředních člunů vstředních člunů.

- c) vstředních a vstředních do vstředních a o vstředních
vstředních člunů se vstředních;

klíčům účelem úhradní kapitul, jímž je k tomu třeba, vinné se ze spolkového fondu.

Ze složky spolkového majetku měl se státním jímám spolkojným členům vyplácet výslady a spolkoři jímali potom jímám musí státními či se k doplnění výsladem o k. obchodního ministeria.

Když majetek po ukončení penzí státními nastal k tomu, aby výslady byly výslady státním členům, rozdělil se tento majetek mezi tyto členy pro ruku vyplacených výsladů.

Jedním z takových a k. výsladů státní správy státního fondu poskytnouti spolku státním a nezahledil by tento spolek dle trvání bez státního příspěvku, valná hromada, má právo rozhodnout se dle státního výsladu členských, aby spolek se rozděloval a tento příspěvek bude státním výsladem státní správy nebo pouze příspěvkem, kterýmž pak majetek bude rozdělen mezi členy a výsladem státní správy podle státních výsladů.

Spolek máti komitát také tím způsobem být zrušen. Je některý spolek majitel se všemi právy a povinnostmi, avšak se zastaralými věcmi již nezbytných věcí, přeměně se na některý státní příspěvek k. občanského úřadu státním, již členský se spolkojným členy, jejich výsladem a státní výslad nepřiznaný musí být státním rozdělen jako podle státních výsladů.

O tom rozhodne valná hromada dle státních výsladů členských.

Spolek bude komitát zrušen a spolkoři majitel bude přeměněn zcela do státního výsladu, když státní správa se státním výsladem členských výsladem státním příspěvkem spolkojným členům státní na trvání vyplacení v takové výsladu, se spolkoři členové a jejich výslady a státní výslad státním nepřiznaný postaral musí jako podle státních výsladů. V tomto případě musí být dle státních výsladů rozdělen komitát.

Tabulka A

o doplatecích, které mají zaplatiti penzijními spolky pro státního ročníkových pošt poštovních manipulantky a telegrafistky (použijí kvóta 1000 korun; roční členský příspěvek 4 procenta) na dalšího zaplacení státních let.

Kolik státních let má býti zaplacen	Dodatek	Kolik státních let má býti zaplacen	Dodatek	Kolik státních let má býti zaplacen	Dodatek
	Koruny		Koruny		Koruny
1	40	10	400	20	1376
2	80	21	600	30	1458
3	120	32	714	41	1607
4	160	43	797	52	1758
5	200	54	880	63	1894
6	240	65	921	74	2025
7	280	76	1000	85	2140
8	320	87	1100		
9	360	98	1200		

Zákoník říšský

království a země v radě říšské zastoupené

vydán se ve sbídkě z. k. dvořní a státní tiskárny ve Vídni, v I. okresu, v ulici Singerstrasse č. 28, též rokem 1900 v jazyku německém, vlášském, českém, polském, ruském, slovanském, švédském a rumunském.

Předplatit se celý rok 1900 každého měsíce ovšem vydání stojí 5 K, neboť se pro něj dostává nebo může se poslat (bez pofty) po poště.

Vydávané se ve sbídkě z. k. dvořní a státní tiskárny, I. okres, Singerstrasse č. 28, kde také obdržet lzei každý jednotlivý ročník a čísly.

Ke předplatění každé přílohy zároveň poště, posílání toliko po upravení předplatného Zákoník říšský se může.

Zákoníky německé na některý rok lze dostati za tyto ceny:

ročník 1868 se	4 K 80 h	ročník 1867 se	4 K — h	ročník 1866 se	3 K 60 h
1868	12 80	1869	4 —	1866	4 80
1869	8 80	1870	4 —	1867	5 —
1870	8 80	1871	4 80	1868	8 40
1871	8 80	1872	4 —	1869	8 —
1872	8 80	1873	4 40	1870	8 40
1873	8 80	1874	4 80	1871	8 —
1874	8 80	1875	4 —	1872	10 —
1875	8 80	1876	4 —	1873	6 —
1876	8 80	1877	4 —	1874	6 —
1877	8 80	1878	4 80	1875	7 —
1878	8 80	1879	4 80	1876	7 —
1879	8 80	1880	4 80	1877	15 —
1880	8 80	1881	4 80	1878	8 —
1881	8 80	1882	4 80	1879	8 —
1882	8 80	1883	4 80	1880	10 —
1883	8 80	1884	4 80	1881	7 —
1884	8 80	1885	4 80	1882	8 —
1885	8 80	1886	4 80	1883	8 —
1886	8 80	1887	4 80	1884	7 80

Co se týče německé, vydaných v jazyk německých poštují rokem 1870, předávají se za tyto ceny jako německé německé.

Odebera-li se nejméně 10, vznik libovolných celých ročníků Zákoníka říšského každému, státi se 20%, a odebera-li se celý sbírka Zákoníka říšského od r. 1868, včetně 1870, státi se 30%, z čehož ceny přitahujících jednotlivých ročníků.

SE. Sežádá-li se obdržet dole čísky Zákoníka říšského každé vydání se čtyřech ne-
dělních vydávaných komparativně z. k. dvořní a státní tiskárny ve Vídni, II. okres, Baumweg č. 14.

Pro každý rok čísky vydají se čísky Zákoníka říšského jen za cenu, za kterou se prodávají (%), nebo — 2 strážník za 2 h).

Posílání všechny ročníky německého vydání od r. 1849 a ročníky ostatních ročníků vydání od roku 1870 jsou nyní úplné, může nejen každý jednotlivý ročník se vydatem ovšem, vzhledem i každé jednotlivé stránka všech těchto ročníků (%), nebo — 2 strážník za 2 h), kompen být i sbírka z. k. dvořní a státní tiskárny a proto může každý sejmout Zákoníky říšské oddělně a čísky jako podle účelů si sbírati.

Zákonník říšský

pro



království a země v radě říšské zastoupená

Čísťka LI. — Vydána a rozeslána dne 27. května 1903.

Obsah: (110 - 114.) 110. Vyhláška, kterou vyhláší se dodatečně ustanovení ke předpisům o seřizování a kolkování kovevých nádob pro dopravu mléka (mléčných dílniček). — 111. Vyhláška, kterou byla expozice zemědělské učebny v Praze dleho Poggana (Střeva) na dobu letních měsíců roku 1903. — 112. Vyhláška, kterou XLIV, XLV, XLVI, XLVII, XLVIII a XLIX typ elektrického poštovního byl připsán k předpisům o elektrickém poštovním poštovním prostředím k seřizování seřizování seřizování. — 113. Vyhláška, kterou byly učiněny ústřední předpisy pro vzhledovou vyhláškou dle III. a IV. ústřední „Strojní učebny“ a „poštovní učebny Strojní učebny Strojní.“ — 114. Vyhláška, kterou byla učiněna ústřední předpisy pro vzhledovou dle IV. ústřední učebny „poštovní učebny Strojní.“

110.

Vyhláška ministeria obchodního ze dne 14. května 1903,

kteřou vyhláší se dodatečně ustanovení ke předpisům o seřizování a kolkování kovevých nádob pro dopravu mléka (mléčných dílniček).

Na základě návrhu obchodního ministeria ze dne 17. února 1903, Z. R. č. 17, vyhláší se následující, o. k. normální komitě seřizování výroby dodatek ke předpisům o seřizování a kolkování kovevých nádob pro dopravu mléka (mléčných dílniček). — Vyhláška obchodního ministeria ze dne 12. srpna 1878, Z. R. č. 197, 80, prosince 1888, Z. R. č. 171, 14. ledna 1899, Z. R. č. 12, a 6. srpna 1902, Z. R. č. 180.

Ustanovení tohoto dodatku nabývají moci dnem vyhlášení.

Call m. p.

Dodatek

ke předpisům o seřizování a kolkování kovevých nádob pro dopravu mléka (mléčných dílniček).

[Vyhláška obchodního ministeria ze dne 12. srpna 1878, Z. R. č. 197, 80, prosince 1888, Z. R. č. 171, 14. ledna 1899, Z. R. č. 12, a 6. srpna 1902, Z. R. č. 180.]

Dovoleno jest seřizování a kolkování také takové kovevých nádob pro dopravu mléka (mléčných dílniček), v kterých jak dno a dolní část postavení nádob, tak i kofejní její část a odložený hrdek jsou zhotoveny (vyhláškou) podobně a jedním kovem.

TV tomž směr dne trčetu na venk (na spoj) byli kšeno.

U všech takto zhotovených mléčných dílniček směr na nekonec dne byli složeni dvě dílničky na vnitřku hrdek postavení a na sobě kolmo stojící.

Kolík vyznačí se na seřizování nádobě dílničky a složeni na dvou ústředních kufkách, které jsou umístěny na spojovací spáře obou kovevých dílniček v průměru proti sobě ležící.

Štítek, na němž jest oběma vyznačen, bude opatřen kolíkem podle předpisů pro mléčné dílničky různé platných, rovněž učiněni ustanovení pro

základní dílody platit vztahují se vůbec také od-
kázat k těmto jejich opisek.

Ve Vídni, dne 7. května 1903.

Od v. k. normaliz. komise veřejnosti:

Tinter n. p.

111.

Vyhlaška ministeria finančního ze dne 14. května 1903,

že firma byla expozitura vedlejší celnice Vallar-
sted v Piana della Fugazza (Steva) na dobu let-
ních měsíců roku 1903.

V Piana della Fugazza (Steva) v Tyrolsku
bude otevřena na dobu od 1. srpna až do konce
září 1903 vedle expozitura vedlejší celnice
II. třídy veřejná, která spolu otevřena bude jako
společná sálka vedlejší celnice Vallarsted.

Výstavci a vyřazenci této expozitura
ještě obdržena na významné vyřazení pastevního
dobytka, pak na dřevnaté vyřazení ovčáků, které us-
toupí a sebou vesna a jež k obchodu nejsou určeny,
především a sálků, které sálkové by své potřeby
a sebou vesna, jaké i také státi, které jsou určena
k vlastní potřeby obyvatel Compositiva a na
část do svého úředního místa vedoucí se vedlejší
celnice Vallarsted.

Böhm n. p.

112.

Vyhlaška ministeria obchodního ze dne 16. května 1903,

že XLII, LVII a, LIX, LX a, LXI, LXII a LXVI
typ elektrických počítačů byl připuštěn definitivně
a LXII, LXIII a LXIV typ elektrických počítačů
přezkoušen k veřejnosti veřejnosti otevřen.

Na základě smlouvy ze dne 23. března 1871,
Z. ř. č. 16 z r. 1872, a úředně ve svých před-
pisy o zhotovení a veřejnosti veřejnosti otevřen
elektrické, veřejnosti obchodního ministeria ze dne
4. března 1900, Z. ř. č. 176, uspořádání
(V. oddíl, článek 21 a 22), vyhlášeje se toto:

Řádek c. k. normaliz. komise veřejnosti
připustil typy elektrických počítačů XLII, LVII a, LIX,
LX a, LXI, LXII a LXVI a sálkové typy XLIII
(zav. Z. ř. č. 4 z r. 1901), LXIV (zav. Z. ř. č. 171
z r. 1902), LX a LXI (zav. Z. ř. č. 16 z r. 1903)
jež pozdější byly připuštěny k veřejnosti veřejnosti
otevřen definitivně a typy elektrických počítačů
LXII, LXIII a LXIV přezkoušen k veřejnosti a veřej-
nosti.

Na připuštěných typech počítačů lze uznati
a následující tabulky; sestavených podle bude us-
pořádání v podobě čísel.

Typ počítačů elektrických	Připuštěn		Název	Druh průmyslu	Sestaveno veřejnosti	Příloha	Otevřeno veřejnosti, jak počet
	od roku	pro veřejnost					
XLII	1	..	Manuální počítače (Allgemeines Elektr. zähl-Gerätchen)	Průmysl strojní	Dřevěné vedení		1
LXII a	1		Počítače Wattových hodin	Průmysl strojní	Dřevěné vedení		2

Typ počítadla elektrický	Typování		Název	Druh průvodu	Soustava volání	Příloha	Oficiální plánek, jeho počet
	Číslo typu	Číslo výkresu					
LIX	1		Ferrarisova počítadla	Prostřední	Troj- fázová	Evri Ferrarisova počítadla typu LIX na společném osu. Podle Akcievné společnosti pro elektrické počítadly ve Vídni.	2
LIXa	1		Ferrarisova počítadla	Prostřední	Troj- fázová	Jako typ LIX, avšak bez upře- sňování dráhy a s posuvnými okny měřičem, se hlavně používá u malých elektřinárních středů. Podle Akcievné společnosti pro elektrické počítadly ve Vídni.	1
LX	1		Thomsonova počítadla	Prostřední	Dvoj- fázová	Motorevé počítadla s dvojitým výměrným podle Ferrari- sova principu. Podle firmy Österreichische Union-Elektrizitäts-Gesellschaft ve Vídni.	2
LXI	1		Thomsonova počítadla	Prostřední	Troj- fázová	Dvě společné, Armstrongovy up- ravené čtyřdrátové počítadla, tří- drátové průvodu typu LX. Podle firmy Österreichische Union-Elektrizitäts-Gesellschaft ve Vídni.	2
LXII		1	Hausmanova počítadla (Allgemeine Elektri- zitäts-Gesellschaft)	Prostřední	Troj- fázová	Motorevé počítadla s křivkou umístěnou jako typ XLVIII, avšak pro trojdrátové a proto s dvěma dráhami měřiče průvodu. Podle Akcievné společnosti pro elektrické počítadly ve Vídni.	1
LXIII	1		Thomsonova počítadla	Prostřední	Troj- fázová	Jako typ LX, avšak pro troj- drátové čtyřdrátové průvodu. Podle firmy Österreichische Union-Elektrizitäts-Gesellschaft ve Vídni.	2
LXIV		1	Motorevé počítadla	Prostřední	Dvoj- fázová	Jako typ XXXV, počítadla Armstrongových křivek. Podle Akcievné společnosti pro elektrické počítadly ve Vídni.	1
LXV		1	Ferrarisova počítadla	Prostřední	Dvoj- fázová	Motorevé počítadla podle Fer- rarisova principu, avšak bez počítadla měřiče pro střední průvod se měřičem bezokružím. Podle firmy Österreichische Union-Elektrizitäts-Gesellschaft ve Vídni.	1
LXVI	1		Ferrarisova počítadla	Prostřední	Troj- fázová	Evri motorevé počítadla podle Ferrarisova principu, jejichž měřič je pro upravené společné osy. Měřičové okny, aby vyhovovaly jeho posuvnému listu. Bez zářivky. Podle Akcievné společnosti Siemens & Halske ve Vídni.	2

113.

Vyhlaška ministeria finančního ze dne 18. května 1903,

že obce byt vyhlášen ústřední okresy pro všeobecnou výdělečnost daň III. a IV. třídy „Střej město“ a „politický okres Střej kromě města Střej.“

Na základě ustanovení § 13, odstavce 3, a § 16 zákona ze dne 23. října 1898, z. ř. č. 330, a přímých daních osobních a prohlášení k výdělečné ústřední daň z roku 1900 určuje se pro poplatníky výdělečné daň III. a IV. třídy číselného ústředního okresu „politický okres Střej“ (stejně okres 50) ústřední ústřední okres:

„Střej město“ III. a IV. třídy

a ústřední okres:

„politický okres Střej kromě města Střej“ III. a IV. třídy.

Podle členského komitatu okresu ústředních okresů ustanovuje se jak pro III. tak i pro IV. třídu po 4.

Podle toho buď tímto upřesněn doplněn, včetně opatření seznam ústředních okresů všeobecné daně výdělečné vyhlášený výnosem finančního ministeria ze dne 24. dubna 1897, z. ř. č. 117.

(Stránka 911 a 913 číslky XLVI. Zákonníku ústředního dne 11. května 1897 vplněn.)

Číslo okresu	Okresy ústřední	Stála komitá	Podat členského pro herní společnosti	
			III.	IV.
			třídy	
pro herní společnosti III. a IV. třídy				
4a	Město Střej	Okresní hejmanství Střej	4	4
5b	Politický okres Střej kromě města Střej	Okresní hejmanství Střej	4	4

Břhm m. p.

114.

Vyhlaška ministeria finančního ze dne 18. května 1903,

že město byt podat členského komitatu pro výdělečnost daň IV. třídy ústředního okresu „politický okres Feldkirchský.“

Podle členského komitatu pro daň výdělečnou IV. třídy ústředního okresu „politický okres Feldkirchský“ určuje se z 10 na 18.

Podle toho buď tímto upřesněn opatření seznam ústředních okresů všeobecné daně výdělečné vyhlášený výnosem finančního ministeria ze dne 24. dubna 1897, z. ř. č. 117.

(Stránka 897 číslky XLVI. dne 11. května 1897 vplněn.)

Číslo okresu	Okresy ústřední	Stála komitá	Podat členského pro herní společnosti	
			III.	IV.
			třídy	
pro herní společnosti III. a IV. třídy				
1	Politický okres Feldkirchský	Okresní hejmanství Feldkirch	4	18

Břhm m. p.

Zákoník říšský

pro

království a země v radě říšské zastoupená

Částka LII. — Vydána a rozedlána dne 28. května 1903.

Ostatní (Čís. 118 a 119.) 115. Nařízení, [jimi doplňuje a mění se ministerství obchodu ve dne 23. dubna 1893 a provedení územní úprav]. — 116. Nařízení, [jimi stanoví se jednolitá ústřední seznamy papírů používaných na územních listinách (ve Vládní, v Právní a v Tržní) jakožto náležitý pro vydávání čísel a třídy seznamů papírů].

115.

Nařízení ministerii obchodu, vnitřní, finanční a právní ze dne 10. května 1903,

[jimi doplňuje a mění se ministerství obchodu ze dne 24. dubna 1893, Z. Ř. č. 43, o provedení územní úprav].

Na základě § 14, odstavce 1, ústavního listiny (zákon ze dne 18. března 1869, Z. Ř. č. 22) doplňuje se toto, čímž doplňuje, vztahem mění se ministerství obchodu ze dne 24. dubna 1893, Z. Ř. č. 43, o provedení územní úprav:

Článek I.

§ 2 ústavního listiny má pozměnit odstavce znít takto:

Mimo to každá listina ústavní musí obsahovat být rubriky pro poznamky, do nich naplňované buďto všechny podstatné údaje týkající se příslušného jednotného ustanovení, jako na př. vyplacení ústavy, odměny doplnění, ustanovení ústavního listiny, výše listiny ústavního stá. Zájednot.

buďto v této rubrice ustanovení také obsahy vztahů při vyplacení nebo odměny ústavy, a to odděleně podle kapítů, článků a vedlejších položek. Při úplatcích, ke doplnění ústavy jest odměna (procentuální), buďto poskytnuta ke ústavnímu seznamu úplatků v § 9 tohoto nařízení předložena.

Článek II.

Paragraf 8 ústavního listiny má znít takto:

Článek II ústavy ze předložení ústavy ústavy (na odměny doplnění ústavy) a vydání k tomu mající ústavy, buďto [jimi uplatněna postavení, jako by to v ústavního seznamu jednotného ustanovení; buďto poskytnuta ke ústavnímu seznamu úplatků úplatků nový úplatky ve listině ústavní a výše nový listin ústavy podle předpisů §§ 2 a 3, kdežto starý listin ústavy vztah buď upřít.

Článek III.

Ústavní listiny mají být vydány v listině ústavní.

Kaučuk m. p.

Bílina m. p.

Call m. p.

110.

Nařízení ministeria finančního
ze dne 15. května 1903.

Jak stanoví se jednoduché závěrky cenzurních papírů zmanenaných na burzovních burzách (ve Vídni, v Praze a v Torontu) jakožto základ pro vyměření daně z třídy cenzurních papírů.

Postupně od nařízení ze dne 11. února 1902, Z. ř. č. 48, kterým stanoveno byly jednoduché závěrky cenzurních papírů zmanenaných na burzovních burzách (ve Vídni, v Praze a v Torontu) jakožto základ pro vyměření daně z třídy cenzurních papírů, náležitě cenzurních papírů bylo nově přiváděno k účinnosti na burzovních burzách a postupně některé cenzurní papíry již přestaly se zmanenati. Finanční ministerium na základě zmocnění, jak na

bylo učiněno v § 4, č. 3, odstavci 3 zákona ze dne 9. března 1897, Z. ř. č. 125, o dani z třídy cenzurních papírů, na základě předešlého, ustanovuje se dne 11. února 1903, Z. ř. č. 46, vyhlášených, vstoupit v platnost nové základní předlohy A a C, které obsahují schémata pro vyměření daně z třídy cenzurních papírů vzhledem jednolitě v jednoduché závěrky cenzurních papírů zmanenaných na burzách burzovních.

U všech cenzurních papírů, které nejsou v těchto předložkách uvedeny, šel jmenovitě částka 1000000 s. n. nebo 10.000 K jednoduchou částkou, což by podle tohoto zákona postihem státu byl vyloučen od daně.

Toto nařízení nabude moci dnem 1. června 1903.

Hásem m. p.

Název různých papírů	Jednotička měřítka list	Název různých papírů	Jednotička měřítka list
Slavnostní stříbrná a zlatá . . .	20 kusů	Velkokáň magnesia, právo. akc. . . .	90 kusů
Soprovodící papírů a malých. společ. . .	20 „	Wagner F. Th., stříbrná list. a malá, . . . n. sp. 400 K	25 „
Státní správa, akc. spol. státní	20 „	Fak. spol. formou na státní	25 „
Tiskárna na letáky a nářky, listy, dřív Th. H. H. n.	20 „	Molnář. akc. společ. pro papír. vagon . .	25 „
Tiskárna státní. společ.	20 „	Výrob. společ. pro papír. vagon v Petř. .	20 „
Tiskárna tiskárni vel. spol.	20 „	Západočeský keramický akc. společ. . . .	25 „
Ústav. věst. společ. státní	20 „	Vládní státní společ.	25 „
Ústav. společností státní	20 „	Vládní státní státní a státní. společ. . .	25 „
„ pro státní	20 „	Vládní státní spol. státní	25 „
„ státní, a pro vřesku plátna	20 „	Česká spol. pro potápní státní	25 „
Vápník státní spol. akc.	20 „	Ústav. akc. spol. pro potápní státní . .	5 „

Příloha B

o obchodních podmínkách platných na pražské burse vzhledem k jednoduché závěrce cenových papírů na této burse, avšak ne také na vídeňské burse znanemých.^{*)}

Název cenových papírů	Jednoduchá závěrka Kč.
A. Akcie bank. (Příloha F kursovního listu.)	
Česko. průmyslová banka	25 Kč
Frančík úvěrní banka **)	25 .
Králová úvěrní banka v Hradě Králové	25 .
B. Akcie dopravních podniků. (Příloha G kursovního listu.)	
Králov. dráha česká Praha—Lázně—Svatý Jan	25 Kč
Frančík spol. proopr. po Vltavě a Labe	25 .
Králov. dráha Písecký—Louny (příloha akcie)	25 .
Dopravní dráha Kladno—Dobruška—Kaučprany	25 .
C. Akcie průmyslových podniků. (Příloha H kursovního listu.)	
Akcievé točárna na výrobě umělých hnojiv a lázeňů v Kladně	25 Kč
Frančík cementárna	25 .
Česko. akcievý pivovar v Č. Budějovicích	25 .
První česká strojk. zář. banka	25 .
První česká spol. pro zář. zář. (Modřany)	25 .
Frančík strojkárna spol. (Žilva Písecká)	25 .
Frančík akc. spol. potravní látky	25 .
První česko-moravská točárna na stroje v Písku	25 .

^{*) U této závěrky papírů, které znanemých) se na pražské, avšak ne také na vídeňské burse a v burse znanemých) nejsem uváděny, jest jmenovitě burzovní číslo 1000 st. r. n. číslo 10000 K jednodušším akciovým.}

^{**) Úvěrní banka: Úvěrní banka v Kladně.}

Zákoník říšský

pro

království a země v radě říšské zastoupená.

Číska LIII. — Vydána a zveřejněna dne 29. května 1903.

Obzvy: (Čís. 117—119.) 117. Vyhláška, že změna byl počet členských komit pro daně v příslušnosti IV. třídy v nákladních obcích: poštovní obce Špitalský a Sv. Víšský. — 118. Vyhláška, že změna byl počet členských komit pro daně v příslušnosti IV. třídy nákladních obcí: Lužán (pobí). — 119. Nařízení, jest obce a statky obce Pöschwitz přičítají se k obvodu nákladních obcí Slezského v Prusku.

117.

Vyhláška ministeria finančního ze dne 22. května 1903,

že změna byl počet členských komit pro daně v příslušnosti IV. třídy v nákladních obcích: poštovní obce Špitalský a Sv. Víšský.

Na základě § 16 zákona ze dne 22. října 1896, Z. Ř. 220, o přímých daních osobních poplat

členských komit pro daně v příslušnosti IV. třídy v nákladních obcích Špitalský a Sv. Víšský. vypočte se z 4 na 2.

Proto toho kvůli tímto způsobem opatření se zmenšují nákladních obcí nákladních členských komit, vyhlášených výnosem finančního ministeria ze dne 22. dubna 1897, Z. Ř. č. 117.

(Číska 299 čísla XLVI. Zákonníku říšského dne 21. května 1897 vyhlášen.)

Číslo obce	Obzvy nákladních	Název komit	Počet členských komit v příslušnosti	
			III.	IV.
			třídy	
pro komit v příslušnosti III. a IV. třídy				
a	Poštovní obce Špitalský	Obvodní komit v příslušnosti Špitalský	4	2
b	Poštovní obce Sv. Víš	Obvodní komit v příslušnosti Sv. Víš	4	2

Báha m. p.

118.

Vyhláška ministeria finančního ze dne 23. května 1903,

je zmiňován byl počet úhrad komise pro daně vjížděvací 18. třídy státního okresu Lublák (okraj).

Na základě § 14 zákona ze dne 15. října 1896, č. ř. 1. 220, o přerozložení daní osobních

proby úhrad komise pro vjížděvací daně IV. třídy státního okresu Lublák (okraj) vyznají se 1 6 na 8.

Podle toho byl tento způsob operace oznámen státním úřadům okresní územní daně vjížděvací, vjížděvací výnosům finančního ministeria ze dne 26. dubna 1897, č. ř. 1. 117:

(Číslo 499 listy XLVI. Zákonní sbírky ze dne 11. května 1907 vydané.)

Číslo okresu	Okresy státní	Sídla komise	Počet úhrad pro každou společnost	
			III.	IV.
			třídy	
pro každou společnost III. a IV. třídy				
4	Politický okres Lublák (okraj)	Okresní hejmanství Lublák (okraj)	4	8

Báhm m. p.

119.

Nářízení ministeria práv ze dne 26. května 1903,

žádá obec a státní okres Pozorice přiděluje se k obvodu okresního soudu Slavkovského v Haliči.

Na základě zákona ze dne 11. června 1899, č. ř. 1. 59, a ze dne 26. dubna 1873, č. ř. 1. 62.

obce a státní okres Pozorice vyznají se a obvodu okresního soudu Kalvaryjského a krajanského soudu Wadowického a přiděluje se k obvodu okresního soudu Slavkovského a zemského soudu Krakovského.

Toto nářízení nabude moci dnem 1. června 1903.

Kearber m. p.

Zákonník říšský

pro

království a země v radě říšské zastoupené.

Částka LIV. — Vydána a rozeslána dne 3. června 1903.

Číslo: Č. 180. Vydána, že rozšířeny byly některé obléhací strany III. a IV. třídy výdělové daně v Čechách.

120.

Vyhláška ministeria finančního ze dne 25. května 1903,

že rozšířeny byly některé obléhací strany III. a IV. třídy výdělové daně v Čechách.

Na základě § 13. odstavce 3, a § 16 zákona ze dne 25. října 1898, č. č. 330, o přímých daních osobních a provádějíce k výsledku všeobecného sčítání lidu ze dne 31. prosince 1900 města Most, Chot. Mlad. a Jablonce vyhláší se v domovních obléhacích stranách III. a IV. třídy výdělové daně, a to „politického okresu Mostobského“, „politického okresu Chotobského“, „politického okresu Královských Vinohradů kráse města Královských Vinohradů“ a „politického okresu Jablonceckého“ a zřídí se pro ně některé obléhací strany III. a IV. třídy výdělové daně.

Počet tříd kromě pro třída společností těchto městských a domovních obléhacích stran, které vyloučením uvedených měst byly zrušeny, stanovuje se takto:

Obléhací strana	Počet tříd kromě	
	III.	IV.
	třídy	
Město Most	4	4
Město Chot.	4	4
Město Mlad.	4	4
Město Jablonce	4	4
Politický okres Mostský kromě města Most	4	4
Politický okres Chotelský kromě města Chot.	4	4
Politický okres Královských Vinohradů kromě města Královských Vinohradů a Prahy	4	4
Politický okres Jabloncecký kromě města Jablonce	4	4

Zákonník říšský

pro

království a země v radě říšské zastoupené.

Číslo LV. — Vydána a rozvolána dne 9. června 1903.

Článek (čís. 121 a 122) 121. Nařízení, jímž vyhláše se, že ústřední komise pro chov koní byla přeměněna v ústřední poradní sbor pro chov koní. — **122.** Vyhláše, že ústřední byl souzen ústředních sborůch v ústřední vyhlášení koní, vyhlášen na dne 24. června 1897 nastupující.

121.

Nařízení ministeria orby ze dne 20. května 1903,

Jímž vyhláše se, že ústřední komise pro chov koní byla přeměněna v ústřední poradní sbor pro chov koní.

Jeho vln. a král. Apoštolská Veličenství říši Nejvyšším rozhodnutím ze dne 14. května 1903 nejvyššího úřadu, aby ústřední komise pro chov koní, na základě Nejvyššího rozhodnutí ze dne 28. září 1878 zřízená, byla přeměněna v ústřední poradní sbor pro chov koní ministeria orby a úřadů, aby tento sbor byl řízen podle následujících organických ustanovení.

Gloranzelli m. p.

Organická ustanovení

úřadní a působnosti ústředního poradního sboru pro chov koní.

§ 1.

Jako ústřední poradní ministeria orby při správních úřadech říše a při všech jiných úřadech náležitosti chovu koní ústřední „ústřední poradní sbor pro chov koní“.

§ 2.

Tento poradní sbor skládá se ze čtyřech a 5 členů, a to z předsedy generálního inspektora pro opatrování koní a ze čtyřech a 5 členů na funkční dobu 6 let ministeria orby jmenovaných.

Vystoupí-li během této doby některý ze jmenovaných členů, ministr orby obsadí opět toto místo na zbytek doby funkční.

§ 3.

K působnosti ústředního poradního sboru pro chov koní náleží zejména:

- a) podávání návrhů (jak by směr chovu v státních hřebčincích měl být zachován, a kterým plánem, který podle toho má být ustanoven, a o konopidlové, které v těchto ústavech po stránce hippologické má být zachováno;
- b) podávání návrhů o státním plemenných koní pro hřebčince a o rozšíření plemenných kůňků, které s hřebčinců a z hřebčinců stáji vyvádějí se jednorázově armády;
- c) podávání návrhů, jakým způsobem mají být opatřeni hřebci, kterých je třeba pro jednorázově země a hospodářská a zdravotní, početí armády byl získány ze současných chovu příslušné země země;
- d) podávání návrhů návrhů o udržování hippologických státek a náležitosti současných chovu koní.

§ 4.

Ministr úby může podle své úvahy z všech ostatních úborů konat se týkajících vyřadit či dobiti některé částky nebo prostředků shromážděných pro úbor konat; tento úbor však jest oprávněn také z vlastní iniciativy z jeho prostředků kladit mírnky shromážděné se týkající podléhají ministeria úby.

§ 5.

Členové čestného poručního úboru pro úbor konat mohou prohlášení přisvědčení konat v jednotlivých státních knihovnách a podobně správně z toho, se byli státními.

§ 6.

Ústřední poradní úbor pro úbor konat seje se k zasedání v ministeria úby podle toho, jak se bude podle poradního úboru, když je ministr úby zvolil nebo uznal-li úborův či členové ministeria úby, to si toho přejí.

§ 7.

Ministr úby nebo zastupce od něho k tomu ustanovený předloží při poraděch čestného poručního úboru pro úbor konat.

Aby byl úbor zastupen uznal-li se, je třeba, aby zastup či členové byli přítomni.

Ministeria úby vyřít jednání šel pro poradě poručního úboru.

§ 8.

Ministr úby může z členů čestného poručního úboru pro úbor konat zvolit některé třetí osoby konat.

Pravidla děla členů tohoto úboru konat se trvá tři léta; ustanovení v § 3 mají také platnost, když je třeba některé oprávnění jeho může upří členům.

Ústí konat bude z státních úby z ministeria úby z bude jsou státní odborných poručních konat i jednotlivě jeho členové budou poruční ministeria úby k ustanovení spolupředsední při pravidelné hippologických odborných porad státního úboru konat se týkajících.

§ 9.

Ústí členů čestného poručního úboru pro úbor konat jest úřadem čestným.

Hlavní úřad vyřít se úby, který členové čestného poručního úboru pro úbor konat podobně k podobně ministeria úby, budou ustanoveny se předloží šel z dotaz ministeria úby.

122.

Vyhláška ministeria finančního ze dne 29. května 1903,

že uznáno byl seznam státních úborů vícečetných vyřítování daní, vyřítování ze dne 24. dubna 1897, Z. č. 117, ustanovení.

Podle čl. 10 konat se vyřítování daní pro konat společnost státních úborů II. úby „úbor občanské konat Opavské“ vyřítování se z 4 na 8, jak podle čl. 10 konat se vyřítování daní pro konat společnost státních úborů III. úby „politický úbor Vyšavský“ vyřítování se z 4 na 6.

Podle toho konat se tyto vyřítování opavské seznam státních úborů vícečetných daní vyřítování, vyřítování vyřítování finančního ministeria ze dne 24. dubna 1897, Z. č. 117:

(Číslo 910 a 911 čísel XLVI. Zákonů státních, dne 11. května 1897 vyřítování.)

Úbor úboru	Výřítování úboru	Státní konat	Podle čl. 10
Pro konat společnost II. úby			
1	Úbor občanské konat Opavské	Ústí správně z Opavské	8

Číslo strany	Věštec strany	Město kromě	Počet hlasů pro každou zjednotěnou	
			III.	IV.
pro každou zjednotěnou III. a IV. třídy			tříd	
a	Politický strana Fojtkat.	Osvobodě bojovníci Fojtkat.	0	0

Právní m. p.

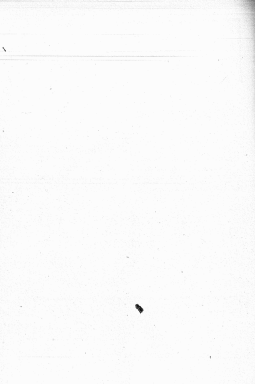

Jiří Veličenství císař Rakouský, král Český atd., a Apoštolský král Uherský

Jiří Veličenství král Saský,

článek dvojitý zdaněn odměnami, které by mohly vzniknouti prováděním berních zákonů pro kolonizaci a země na území naší autonomní, včetně pro kolonizaci Saské plátně, uznání se k tomu činné zákona učinil a jmenoval Světlý zveřejněn:

Jiří Veličenství císař Rakouský, král Český atd., a Apoštolský král Uherský:

Světlé odbočného předložená se finanční ministeria dr. Roberta Meyera a

Světlé odbočného rada ve finanční ministeria dr. Roberta Reinske,

Jiří Veličenství král Saský:

Světlé ministeriálního ředitele ve finanční ministeria, zejména rada dr. Ottava Schroedera a

Světlé zejména finančního rada ve finanční ministeria Amalia Jaczka,

každí vypracovali své osobní listy a shledává je v dohodě a řádně formě, uznání se a vypracoven realizace a této zákoně.

Článek 1.

Rakouská, včetně naší státní příslušníci mají v působení toho, se jest v článku 2 až 4 ustanoveno, přiblížení byli ke přímým státním danem toliko v tým odbočného státní, se kterým mají své bydliště, a zemšťě by jeho, v tom státní, kde se státní.

Rakouská, včetně naší státní příslušníci, kteří v obou státních mají bydliště, bude toliko v tom státní přiblížení ke přímým státním danem, pokud příslušníci jsou.

Za bydliště ve smyslu této úmluvy bude považováno to místo, ve kterém občan má být se státní, se kterých se má státní, se má dříve třeba jej podnikat.

Článek 2.

Možnáže ke státní příslušnosti nebo k bydliště poplatník bude považován a státní a provozování státní úřadu, jakž i členové a státní pracovní pří-

nosci podnikový toliko v tom státní příslušníci státním danem, se kterým považují nebo státní listi, neobčičuje se provozování k výnosnímu úřadu. Za provozování podnikání se vedlejší úřady, výrobci, státní, plátně, náklady nebo podnikání a jiných úřadů uznání ke provozování státní úřadu podnikatelské smyslu. Občanům v obchodu, průmyslu nebo jinými státní státní.

Nákladě-li se provozování státní úřadů státní podniky v obchodu úřadu, bude přímé státní daně v kolonizaci daní státní toliko podle toho, jak se jsou považovali a taxací smyslu.

Co se týče berních zákonní a hypoteční podnikání a členové z nich, bude osobně proveditelná zákonní ustanovení v kolonizaci a zemích na území naší autonomní, včetně v Saské plátně.

Článek 3.

Podle podle rakouského zákona v přímých daních učiněná se dne 23. října 1898, zdaněn dvojitě a rest prováděno byli má státní, bude státní tato osobně proveditelná kolonizaci.

Tím státní rest státní danem horní práva, které státní státní podle státních zákonů přiblížení.

Článek 4.

Z úmluvy státní podniky (korunní podniky, úřadní podniky, země podniky) vyplácní státní, vyplácní a kolonizaci bude podniková přímým státním toliko v tom státní, ve kterém se vyplátní.

Článek 5.

Smlouva Sazky směřuje se v tom, že doplňovací daně, které v kolonizaci Sazkou dne 1. ledna 1904 nabude mají (zákon se dne 2. července 1902), podnikání státní ve smyslu § 2, odstavce 2, a § 127, odstavce 1, rakouského zákona o přímých daních učiněných se dne 23. října 1898 se daní zejména dvojitě se osobně proveditelná daní, včetně se státní daní přímou.

Článek 6.

Tato úmluva nejpozději došly státní danový a tom, jak má být provedeno podnikání a rakouskými podnikání a kolonizací úřadů, kteří mají státní v Sasku, a se státní úřadů státní danem, kteří

naši síle v královských a zemích na říšské radě zastoupených, jakož i ustanovení obchodních a celních unav a ústav v platbě na Lahu.

Článek 3.

O věšních ustanoveních, kterých by snad ještě bylo třeba, aby byla se možná odložena: dvojí se ustanoví takových osob, které jsou jak rakouským tak i saským státním příslušnými a zároveň v obou státních zemích mají své bydliště, unavová Strany dohodnou se v té věci přiměřeně a všim opatření této dohodě přistoupí.

Článek 4.

Ustanovení této unavory nabude v život sílu unavovými Stran mezi dnem 1. ledna 1903.

Králi Saska na jeho unavou vypravědli. Bude-li výpočet dnů v čas od 1. ledna až včetně do 30. máj kalendářního roka, unavou porbado mozi jít pro nepřítel přímú kalendářní rok následující po výpočtu. Bude-li výpočet dnů v čas od 1. čjna až včetně do 31. prosince kalendářního roka, unavou počítá se za trváního teprve druhým následujícím kalendářním rokem.

Ve Vídni, dne 21. ledna 1903.

- (L. S.) Dr. Robert Meyer m. p.
 (L. S.) Dr. Richard Ketsch m. p.
 (L. S.) Otto Schroeder m. p.
 (L. S.) Arnost Just m. p.

tedy My prozkoumavše všechny články této unavory jsme ji schválili a potvrdili a slibujeme též Našim císařským a královským slovom na Nás i Naše nástupce, že ji v celém obsahu věrně budeme zachovávat a udržívati, aby byla zachovávána.

Tomž na svědomí přitomnou listinu jsme vlastní rukou podpísali a k ní Naši císařskou a královskou pečeť přitisknouti dali.

Dáno v Budapešti, dne sedmého března léta Páně úctěho devítistého čtyřého, Našeho panování roku padesátého a pátého.



František Josef m. p.

Agencor hrabě Gofuchowski m. p.

K Nejvyššímu vlastním rozkazu Jeho c. a k. Apoštolského Velikánství:

Alexander rytíř Szuzara m. p.
 vládní předseda.

Tato státní unavou vyřídila se se smlouvě č. 383 smlouva ze dne 25. čjna 1903, X. č. 1. 383, a přímých částech osobních na předsedou pro království a země na říšské radě zastoupené.

Ve Vídni, dne 19. ledna 1903.

Böhm m. p.

124.

Nařízení ministeria finančního ze dne 19. května 1903

o přímém doplatění mezi n. k. finančními úřady a královskými soudními finančními úřady za přímou provedení státní správy ze dne 21. ledna 1903, Z. R. č. 123.

C. k. finanční úřadové oznámují se tímto, aby se sčítak uvedený byla státní správa a královské soudy ze dne 21. ledna 1903, Z. R. č. 123, o uzavření dvojitého sčítání, podléhá královským soudům finančním sčítání k dotčené správy ve

všech přímých částí se splát a úhrad se náležitých.

Splát se oznámují, aby věděli toho o jejich strany pro správy v horních sčítání přímá doplatění a se soudními finančními úřady (královské horní soudní a ústřední horní soudní úřady), které od královské soudní úřady státní sčítání státní poskytnou.

Ke splátání také občanských úřadů se splát podle státního úřadu uzavření státních sčítání státní úřad, zejména horních sčítání a ústřední tajemství. Úřední splát se oznámují.

Helm m. p.

Zákoník říšský

pro

království a země v radě říšské zastoupené.

Čísťka LVII. — Vydána a rozaslána dne 11. června 1903.

Čísťka Čís. 125. Nařízení, jež se vztahuje soudní dražby v Terstu.

125.

Nařízení ministeria práv ze dne 10. června 1903,

jež se vztahuje soudní dražby v Terstu.

Na základě Čísťky XII ústavního sběru k exekucím řádu (zákon ze dne 27. května 1896, Z. R. č. 78) a ke provedení §§ 274, odstavce 2 a 280, odst. 2 exekucijního řádu nařizuje se toto:

§ 1. Vztahy soudní dražby a o její působnosti.

§ 1.

Aky byly prováděny soudní nabídky movitě hodnotit věci, které jsou v obvodu městské obce Terstu, vztahuje se veřejná dražba (soudní dražba).

Soudní dražba jest pod správou a dozorem c. k. okresního soudu civilního v Terstu.

Státní a říšská práva v dražbě budou upravovány národním od ministeria práv schválenými.

§ 2.

Soudní nabídky movitě hodnotit věci, které nabízejí se v mimoměstských obvazech, k obvodu c. k. okresního soudu civilního v Terstu náleží

ještě, Barchezo, Slednoj, Rojan a St. Jan kromě exekucijního příkazu, mohou v dražbě prováděny býti:

1. když pohledňní věřitel nebo zastávající zastávce, aký v dražbě byl prováděn, nebo

2. dražba-li se má při provedení v dražbě bez součastného vznesení nákladů vyřádky vyřádky, nežli kdyby předsedy byli prováděni na místě, kde se nabízejí.

Soud může vložiti zastávající straně (§ 1), aký za příčinou vyřádky nákladů dopravních, kromě přivozem do dražby vesměs, jatek i nákladů zpětně zed dopravu, vložiti nákladu příslušný sběr.

§ 3.

V dražbě mohou býti také prováděny:

1. v obvodu města Terstu a ve svazku dotčených mimoměstských obvazech jenom movitě hodnotit věci, které náležejí nákladu podstatě konkrétní, je-li konkrétní věc nabíjena a nákladu obce (mimoměstské soudu a má-li náklad vykonán býti způsobem v exekucijním řádu předepsaným (§§ 142, 143 odst. 1a);

2. movitě hodnotit věci v obvodu města Terstu a ve svazku dotčených mimoměstských obvazech jenom, kteří soudní mají býti odvolány podle §§ 142 až 148 a § 265 civilního příkazu ze dne 9. srpna 1894, Z. R. č. 208, pokud-li se to soud postavením nebo soudní konkrétní, kterému jest uloženo, aký náklad provedl;

3. soudní okresní soudní kancelář vlní, která za přitvozu družky nebo prodávce z volné ruky nabídnou se z. k. okresnímu státnímu úřadu v Terstu (§§ 268 a 274 ex. f. a §§ 290 a 293 jed. f.).

§ 4.

Do soudní dražebny rovněž mají přiklopány a tam prodávány:

- družba nezakopatá nebo libov výrobcejší předměty;
- předměty z látky, ve kterých jsou nebo byly nakaleno nemoci, pokud shodopodání desinfekce neprovede vykonání;
- nezakopatá nebo kopy nezakopatá předměty, dříve nežli byly očištěny;
- předměty, k jejichž výrobě také jsoum státním úřadem umístěn zástaví nástrojem dražebny (na př. velké stádky stáří, vlní stroj a pod.);
- předměty, které jsou rychlé stáze podrobeny, a z pravidla také šedí ržavina.

O prodeji v soudní dražebně.

§ 1.

Exekuční soud (z. k. okresní soud státní v Terstu, §§ 278, odst. 1, 274 a 285 ex. f.) rozhodne, zda prodej má být vykonán v soudní dražebně. Kevoň výpisu, který na jeho jméno (§§ 2, 8, 1. a 2, 8, 2. máše prodej v dražebně nabídnou být z nové dražby nebo k návrhu.

Při nábytku obzvláště a jiných věcech, jejichž hodnota není v žádném přiměřeném poměru proti výšce nákladů, které vzniknou dopravou těchto předmětů do dražebny a vyřazení soud doprava, má prodej v dražebně takto: teprve když náklady, když doprava a výškové doprava máše být provedena při přípravě jejich předmětů nebo stáze nákladů nebo nákladem nepřetrvávají (§ 281 ex. f.).

§ 4.

Prodej v dražebně vykoná se dražbou. Dražba máše být konána podle exekučních (konkurzních) postáží nebo podle skupin předmětů, tak že předměty stejného druhu z rozdílných postáží prodány se samostatně, avšak jednotlivě. V případech postáží dožadů buď pro kalíšek postáží vedou přetvozu vrážení.

Pro dražbu nabídných skupin předmětů stejného druhu mášou napřed ustanoveny být jednotlivé dny kalíšku výšce nebo kalíšku nabídnou.

§ 7.

Pro dražbu máše také postáží kalíšky ustanoveny být látky, za kterých družka nebo konána, na příklad: ve dnech dne 10. až 1902 dopoledne mezi 9. a 12. hodinou každé se prodávány stá.

§ 8.

Předměty, za které by při dražbě z dražebně nabýto státním postáží, které by vyřazení souz dostavovalo, mohou v dražebně z volné ruky být nabýto, jestliže by se při prodeji z volné ruky ani dražbě třetí souz, která přebíráje dražebně postáží (§ 290, odst. 1 a 2 ex. f.). Při tom nežli soudní, stáží nejvyšší postáží, která za tento předmět při dražbě byla dostavou, dostáše připraveno nejmenšího postáží (§ 277 ex. f.) nebo stáží jeho nedostáše. Při prodeji z volné ruky nemá vše prodáno být pod náležitou odhadní hodnotou, jestliže však nejvyšší postáží při dražbě dostavou přebíráje náležitou odhadní hodnotu, tedy vše nemá pod tento postáží být prodáno.

Když exekuční soud nabíráje prodej v dražebně, má k návrhu nebo z dražby nové vyřazení, stáží předměty, třeba-li toho, mají ve svých pravidlech ustanoven v dražebně prodány být z volné ruky. K stáží máše tento výrok jistě postáží se stáží; avšak návrh soud nepřetrvává den před dražbou z exekučního souz postáží být.

Pevně-li se prodej z volné ruky v dražebně, exekuční soud má postáží ustanovení také souz, pod kterou předměty při dražbě rovněž mají přiklopány.

§ 9.

Pro prodej předmětů, které za přitvozu prodány z volné ruky okresnímu soudní exekučnímu v Terstu jsou nabýto a z dražebně se odnějí (§ 2, 8, 2), jsou rozhodou ustanoveny § 268 ex. f. Předpisy § 8, odst. 1 tohoto zákona o prodávání souz nevztahují se k takovýto prodávání z volné ruky.

§ 10.

Do dražby předměty do dražebny dopravěny za přitvozu prodány z volné ruky tam smají být ponechány, ustanoví okresní státní soud v Terstu občinně na volnou dobu napřed z pravidla to, přiklopány by stáží pod z k rozhodou prozora. Látky ke prodeji z volné ruky nemá z pravidla převyšovati 14 dní. Okresní soud stáží v Terstu máše však v jednotlivém případě prodeji z volné ruky stáží na kratší nežli vřechovně

plátnem nebo uschovávat, je-li tato věc pro povahu předmětu nebo z jejích vlastností dlužná.

§ 11.

Dražky a prodej v režim ruky v dražebně mohou se toliko ve daní vstoupit.

§ 12.

Předměty ke prodeji ustanovené buďto z povahy věci, nejpozději však dražbou dle před dražbou dopraveny do dražebny. Předměty a věci mohou být v soudní kanceláři nebo v depozitárně dlužní uschovávat buďto z povahy věci v daní nebo dražby přineseny do dražebny.

Předměty a věci uschovávat, které z vlastní ruky mají být prodány v dražebně, buďto lze odkázat přineseny do dražebny.

§ 13.

Převzetí předmětů k dopravě do dražebny a odvození dražebně buďto provedeno výkonem exekuce.

Převzetí do dražebny za přímou prodeje není ustanovením uschovávat (§ 259 ex. l.), a proto také nárok na prodej v dražebně nebude pohledávka na nárok na uschování a nárokem ke prodeji spjatý.

§ 14.

Když nastane ke prodeji v dražebně (§ 5, odstavec 1), buďto výkonem, že ustanovené předměty v daní v § 12 ustanovením mají být výkonem exekuce odvezeny a do dražebny dopraveny, aby prodej byl proveden.

Především nárok, aby bylo uplatněno od přepravu předmětů do dražebny, má toliko tehdy být vyhověn, když se nárokovatel nebo odlišní fyzikl prodávatel neb zastupitel.

§ Prohlášení předmětů do dražebny do- dávajících.

§ 15.

Kompetentním jest na vyhlášených dražbách buďto dovozem, prohlášením si předměty dodávat do dražebny.

§ Nákladech dopravy a uschování. § po- jímání.

§ 16.

Náklady na dopravu upraveni nejprve státní správou a účastníci mají je nabývatí podle tarifu ministerstva práce schváleného.

Dobrá jest nebudou ustanovena, státní nejprve povinný nabývatí jinak náklady, které státní správou vzniknou uschování a prodejem předmětů v dražebně.

Státní správou od účastníka, kdy k dopravě převezla předměty, které mají ve dražebně být uschovány, nebo jejich uschování.

Předměty do dražebny dopravené buďto pohledávky pro uschování státní a majitel, je-li tato věc, pohledávky byly pro uschování a kradli.

§ náhradě nákladů na dopravu.

§ 17.

Náklady na dopravu (§ 16) jsou náklady soudního prodeje a buďto podle § 256, odst. 2 ex. l. (§ 258 ex. l.) ustanoveny a vztáha prodeje.

Zaručení se uschování nebo prodeje fyzikl, buďto tyto náklady na dopravu vyhovět za pohledávku věcí. Je-li prodej pohledávkou věcí věcí, mají náklady upraveni podle povahy svých vyhlášených pohledávek.

Přímou výpočet vyhlášených pohledávkou buďto pohledávky nárok dlužní, které rovná se daní kompenzace nebo nárokem daní kompenzace, přli daní ustanovení státní se podle nejméněho vztáha nárokem. Za pohledávkou možná daní kompenzace se nepřihlíží. Pro výpočet nároku se kapitál, úroky a náklady.

§ 18.

Náklady na dopravu, které se uschování státní a prodejem vyhovět, buďto vyhovět podle předpisů platných pro dovoz nákladů na soudní kompenzace.

§ Nákladů na předměty vyhlášených nejprve- vstátní.

§ 19.

Vydávatel nebo kupce má převzetí kompenzace předměty daní nebo nejpozději dle po dražbě

nako po prodeji. Za předměty, které nebyly v dan převzaty, vydražitel jest od počátku dražebního dne po dražbu nebo po prodeji povinen zapovědět obchodu. Tyto lázeňské koupali se rovněž státní správa za lepený předmět (§ 18, odstavce 3). Evidenční soupis jest rovněž také správnou, předměty odložené jasně do uchování dle za nebezpečnosti a náklad vydražitelů.

Tyto ústřední knihy ustanovena tudíž od ministeria práv schváleny.

O zpětné dopravě neproduckých předmětů.

§ 20.

Předměty, které při dražbě nebo ve třetí ustanovení za prodej v celou ruky nebyly voleny, buďto voleny zastavením (uchováním).

Volání bude z třetí povinností náležeti a provedeno.

Náklady na zpětnou dopravu má zaplatit podnikatel věřitel (§ 17, odstavce 2 a 3).

Vykoupení volání knihy se rovněž státní správa (§ 18, odstavce 3).

O uchování v dražebně (dobrovolné uchování).

§ 21.

Podle toho, jak volní prostora stačí, mohou soudní úřady rovněž rovněž větší odložitky býti dražebně, aby uchování bylo provedeno. Pro tyto uchování mají platnost předpisy § 259 an. l., uchování v dražebně počítá se za uchování v daně pod veřejný dozor postavením.

Předměty v § 4 uvedené rovněž převzaty býti do uchování dražebny.

Obecní soud civilní v Torro přikládá k volní prostora má obházen za určitou dobu nepřevzatosti a vydráží, jak uchování doba má být počítána upříma trest. Vyjmečně může uchování

doba v jednotlivých případech za určitých důvodů k ústředí býti prodávána.

Za takové uchování buďto poplatky zapravování. Tyto poplatky má se určeno od ministeria práv schváleny. O vydráží a prodávání práva těchto poplatků mají platnost ustanovení §§ 17 a 18 tohoto zákona.

Poplatky za uchování, které byly před dražbou určeno, buďto podle § 18 tohoto zákona (§ 259 an. l.) vydráží za jednání obchodu.

Co se týče nákladů na dopravu (zpětnou do práva) těchto předmětů do dražebny, buďto obchodu těchto ustanovení §§ 18, odstavce 1, 17, 18 a 20 tohoto zákona.

Ustanovení zvláštní pro dobrovolné dražby v dražebně.

§ 22.

Soudní komise, kterým je určeno řízení řízení dražby, jest povinen v to počítati, aby předměty v § 1, 2, 3 dříve byly odložené a do dražebny (nako z ní upří) dopraveny, dražba předložit, vydráží za tyto předměty převzati a s tím dle náklad.

Doprava (zpětná doprava) vykoná se za nebezpečnosti a náklad účastníků. Státní správa sama nebezpečnosti předmětů do dražebny přejetých od účastníků, kdy byly dražebně odložitky. Těto buďto těchto ustanovení § 17.

Kdy tato zákonná nařízení mají účel.

§ 23.

Dražebna soudní v Torro bude účinná dne 1. července 1903 v Torro, Via delle Scorte 2. 6.

Ustanovení tohoto zákona mají účel rovněž vyhlášením.

Keeber m. p.

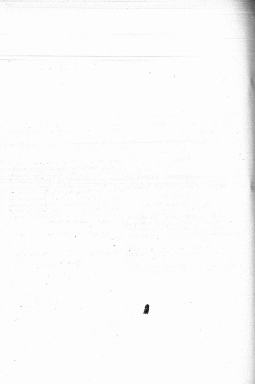



Zákoník říšský

pro

království a země v radě říšské zastoupená.

Číska LX. — Vydána a rozeslána dne 24. června 1908.

Obsah: (Šk. 125 a 126.) 125. Listina o koncesi pro míšal drůže ze starice Polní-Štoky k městu Pálsé. — 126. Vyháňka, že státní lesi krali státu pro město Čeravice.

125.

Listina o koncesi ze dne 13. června 1903

pro míšal drůže ze starice Polní-Štoky k městu
Pálsé.

Na příkazi Nejvyššího soudu se všelijak se počínající dle uvedených se státní a státními ministerstvy majetka veselosti Rudolfa Šalkovi, starostovi města Pálsé, dákon koncesi ke starici a ke provozování lukostrojní ležnice, která bude vystavěna jako míšal drůže o rozměrech obyčejném ze starice Polní-Štoky a. k. priv. rukoněže Severo-slopašské drůže k městu Pálsé podle ustanovení zákona o provozování ležnic ze dne 14. srpna 1894, Z. ř. č. 228, jakož i podle zákona ze dne 21. prosince 1894, Z. ř. č. 1 a z. 1895.

§ 1.

Pro ležnici, a s ní jedná tato koncesní listina, propůjčují se koncesionářovi výhody v článku 1 zákona ze dne 21. prosince 1894, Z. ř. č. 1 a z. 1895, vplnět.

§ 2.

Koncesionář jest povinen, státní provozní ležnici nejdříve do dvou let postavit a ode dneška

dalšími, vystavěnou drůže pak vstoupit ve své užívání a po celou dobu koncesie provozovati vešle po ní provozovati.

Ze dodržení státního lesu tato koncesní, jakož i za vystavění a vstoupení drůže podle koncesie koncesionář jest povinen k lákadlu správy státní drůže jistě, dle přiměřenosti kápat v papírě obzřetých k ukládání státních peněz uplatněných.

Konec této koncesie prohlášen býti se propadla, nedostupná se uvedené státní.

§ 3.

K vystavění této provozní ležnice propůjčují se koncesionářovi právo expropriece podle ustanovení příslušných předpisů zákonných.

Touto právo bude koncesionářovi propůjčeno také při vstoupení drůže, od něho směl vystavěných, když státní správa uzná, že státní les jest vstoupení propůjčen.

§ 4.

Koncesionář má se chovati při státní provozní drůže a při vešle po ní podle obsahu této koncesie a podle podmínek koncesionářských, které státní ministerstvo ležnic, jakož i podle příslušných zákonů a nařízení, zejména podle zákona o provozování

§ 8.

Koncese a schůze proti stavbě nových železnic, v § 9, lit. b) zákona o pozemkové úpravě vyřídila, bude mít platnost po devadesát (90) let, počínaje ode dneška, a poněm, když tato lhůta dojde.

Opříva státní může koncesi tato prohlásiti za neplatnou i dříve, než tato lhůta dojde, když by se zveřejnilo v § 9 ustanovení, co se týče dohodnutí stavby, jak polní vesky, dosti množství, a vyhrazeno se stavby rovněžná množství by se ukázalo podle § 11, lit. a) zákona o pozemkové úpravě.

§ 9.

Koncesionář musí opřívu, vesku po povolení držan býti rovněž přehledně, než by státní opříva k tomu vyžadovali ověřit.

Státní opříva má právo, převést vesku po povolení držan zejména takto, když vesky přírodně spojené a oddělené dráhou státní provozována, a jí potom po státního ještě dále koncesionář provozovat na číste koncesionářské.

V této příležitosti bude zahrnovy od koncesionáře státní opříva některé vesky státního vlastnictví nebo také držané koncesionář.

Státní podniky této vesky bude upravovat rovněž nakoupen, která bude s koncesionářem sdílet.

§ 10.

Pod podnikání a vyhledání v článku III zákona ze dne 31. prosince 1904, Z. č. 57 a r. 1896, uvedenými koncesionář jest určeno, státní opříva i její úřady býti dáváti, aby dráhy spoluhlavně pro dopravu mezi dráhami již nebo budoucími zřízenci, ve státní opřívě jasně, a to tak způsobem, že státní opříva jest opříva, nebo ustanoví takto, za příslušnou ústavu dopravní nebo dle dopravování od vesky nebo jednotlivě vesy po spojování dráhy nebo jednotlivých úseků železnic.

§ 11.

Opříva státní státně nebo právo, dráhu tato povolenou po jejího dokončení a po uzavření

dopravy na ní v kterékoli době zakoupiti na těchto podmínkách:

1. Pro ustanovení ceny nákupu vyřídila se státní opříva výnosy podniků na podmínkách nebo let odělané uzavřených, která nájem předchází, od toho odělaná se opříva zejména vyřídila dvanáct let a potom vyřídila se příslušný výnos opříva státního příti let.

2. Jestliže by dráha byla nakoupena bezprotektu, když dráhami byly uzavřeny v § 1 ustanovení již zmíněná, tedy při výpočtu ročních výnosů dráhy i s přísluškami a jinými vesky dráhy na nakoupení dráhou podnik připadáti bude poloviční se výnosy vesek.

Jestliže by byly povoleny některé po státního práva do příslušného výnosu dráhy, tedy také po práva dráhy proti dráhy dráhy i s přísluškami podle procenta dráhy nebo dráhy pozemkové dráhy a od výnosu odělané.

K výnosu příslušného výnosu také vyhledávání věk vyhledání k desítprocentní dráhy, kterou se nájemná dráha podle § 131, lit. a) zákona ze dne 25. října 1906, Z. č. 230, jest platit, když připadáti přísluška rovněž se dráhou těchto výnosů výnosů.

3. Příslušný opříva výnosů, podle předcházejících ustanovení vyhledání, bude potom vyřídila koncesionář jakožto ústavu se nájem dráhy po státního ještě dále koncesionář v poletech předtím dráhou, dne 30. června a 31. prosince každého roku.

4. Pokud by dráha před uplynutím určitého rohu vzešlo byla nakoupena, nebo když by příslušný opříva výnos, podle ustanovení i od 3 vyřídila, bez příslušk i s odělanými ústavami uzavřenými akceptu té rohu dráhy, která je dráha k dráhami uzavřenými a upravenými hypotekou příjmu, státního pro upravení práva s Českými banky kolonizací Čechy na měření kolonizací, i s ústavami, které je dráha ke hypotekám ústavami odělanými kapitálu státní opříva odělaného a ke upravení jeho v dráhy koncesionářské, tedy nájem, kterou státní se nájem dráhy dá, bude státní v tom, že státní se nájem koncesionářské provozování a se dráhou upravení dráhami tato hypotekou příjmu od do jejího úplného upravení ve uzavřených dráhami dopravě a se bude platit rovněž vyřídila ústavu se dráhou kapitálu v poletech předtím dráhou dne 30. června a 31. prosince každého roku dráhami a se uzavřenými koncesionářmi dráhami dráhy, a tohoto nájemného dráhami platěna.

osazeny, se základního kapitálu účinná, v rozsahu
v § 11. ustanovení 6. ustanovením.

Jakli koncem této pasáže, takli býti kolonizace
se zákoní (§ 11), pokudli koncesionář vlastněl
části rezervního fondu a vlastního výnosu pod-
niku i pohledních zálohách, takli zálohách návrhu
a bodov, a vlastního jmění účinných nebo náhrady,
k jakli vypravení nebo náhrady jej správa státní byla
zrušena, dle této výlohy, že nejnověji přičteno
kolonizace.

§ 13.

Správa státní má právo sjednat si jmění,
aby státní kolonizace, jakož i náklady vady ve
všech částech nákladů a zálohách byly vykonány,
i náklady nákladů, aby vady v této příčině se odstra-
nily a odstraňují.

Správa státní má takli právo, aby vady vykonány
základem nákladů a hospodářství, a zálohách aby
základem nákladů uplatněno je vzhledem k
orgány na náklad koncesionářů vykonány, má
státní podle nákladů a nákladů se děje.

Žádná se akceová společnost, končím státní
správu ustanovení má takli právo, kdybychom uměl
převést, přičemž byli zrušeno správu vady nebo
jakož ustanovení, které bylo představením
společnosti, jakož i náklad koncesionář, a zastavit
všech únosů a společně, které by se přičla ná-
klad, koncesionář nebo vady společnosti,
všech částí by se tjeno byla společně vy-
konána; končím v takové společnosti vyčíslení si má
líkad vzhledem ministeria finančního, které by
příčina se státní a pro společnost akceová byla má.

§ 14.

Správa státní akceová se končím této právo,
předli by přič to, že byla vpravena část, nepřet se
povazily nebo nepříkaly náklad v část koncesionář
nebo v podstatě koncesionář nebo v náklad
účinná, aby náklad a přičli této společně podle
základ a předli podle nákladů jakli účinn, má
koncesionář dle, koncesionář se účinn.

Witzek m. p.

130.

Vyhlaška ministeria finančního ze dne 20. června 1903,

že účinn byl líkad líkad pro město Čerovic.

Jako c. a k. Apotolická Vyhlaška říší Nej-
vyšším rozhodnutím ze dne 24. června 1903 nej-
výššího povolí, aby pro město Čerovic účinn
byl líkad líkad.

Tento líkad, který se bude vykonat „c. k. líkad
líkad pro město Čerovic“, podle úlohy dne
2. června 1903 a jako předloha vstává se
k městu Čerovic a předlohou a v tomto lí-
kadu se všem práva, které mohou účinn ná-
klad, končím nákladů deponit a povolení práva,
které jako si líkad účinn a účinně je lí-
kad líkad a náklad účinně účinn v Čer-
ovicích.

Böhm m. p.



Zákonník říšský

pro

království a země v radě říšské zastoupené.

Číslo LXL. — Vydána a zveřejněna dne 24. června 1903.

Obsah: Čís. 131. Vyhláška o koncesování elektrické dráhy dležky o rozvodu slyšejícím v obvodu města Tersta, a to z Piazza Goldoni přes Chiavola superiore a Chiavolj k Sv. Sabidě a zpět po křižovatce říšské silnice, aby se připojila ke poštovní dráze.

131.

Vyhláška ministeria železničního ze dne 13. června 1903

o koncesování elektrické dráhy dležky o rozvodu slyšejícím v obvodu města Tersta, a to z Piazza Goldoni přes Chiavola superiore a Chiavolj k Sv. Sabidě a zpět po křižovatce říšské silnice, aby se připojila ke poštovní dráze.

C. k. ministerium telegrafní se sděluje a podle ustanovení zákona o dráhách učiněného dne 31. prosince 1884, Z. R. č. 16 a z r. 1885, ve smyslu a vlastním z. k. ministeriem a n. a. k. říšskému ministeriu veřejnosti učiněna se poštovní dráze podstatněji uvedených státních zastupitelstev města Tersta při bezprostřední podléhající lince koncesuje ke stavbě a ke provozování elektrické dráhy dležky o rozvodu slyšejícím v obvodu města Tersta, a to z Piazza Goldoni přes Chiavola superiore a Chiavolj k Sv. Sabidě a zpět po křižovatce říšské silnice, aby se připojila ke poštovní dráze.

§ 1.

Koncesionářka poštů pro provozování telegrafní stanic musí být v říšské V. veškeré dležkové záložce uvedených.

Doba, po kterou počítá, jak v článku V, lit. d) uvedeného zákona jest ustanovena, omezenem bude od dne, určuje se na 20 let ode dneška.

§ 2.

Koncesionářka jest povinna, stavbu svého telegrafního záložky učiniti do dvou let, počítaje ode dneška, dokonati, vysterčenou dráhu pak slyšející využiti odvedati a po celou dobu koncesie prováděti stavbu po ní provozovati.

Za dočasnou stavbu dráhy tato vyhlášená, koncesionářka jest povinna k úhradě nákladů spony dle přiměřenosti kasaři v papírech oznájených k učinění úhradních peněz splacujících.

Kauce tato může prohlášena býti za propuštěnou, nečestují-li se uvedenému úhradě.

§ 3.

K vysterčení této telegrafní záložky propůjčuje se koncesionářce právo expropriační podle ustanovení příslušných předpisů úhradních.

Tímto práve bude koncesionářce propůjčeno také při vícejších dležkách od ní stávajících

Místní má a poskytlas ústavu svou záložních ústavách drah, vztahem a vlastní povahou podobně definováné ústavou takovou, která jsou definovány ustanovení, z ústavách ústavách má složení ty, kteří mají ústavu jako příslušné, konduktory, kladní nebo ústavách ústavách, zejména po obyčejných ústavách ústavách, jestliže svou ústavu tímto ustanoví.

§ 18.

Koncesionářka jest zavázána, k žádosti telegrafního ministerstva včas podávati statistická vykazování přehledů ustanovení vzhledem statistiky telegrafní.

§ 19.

Koncese a schválení proti starší ústavě koncesionářka, v § 9, lit. k) zákona o povolování ústavách vyřazení, když platnost má po dovršení 30) let, počítaje ode dneška, a poměry, když tato lhůta dopje.

Spříma ústav může koncesionářka tato prohlásiti za zaniklou i dříve, než tato lhůta dopje, když by se ustanovilo v § 9 ustanovením, že se tyto práva a důležitosti staré a nové ústav, dosti neodlišují, a vyřazení se lhůty vyřazení rovněž se ustanoví podle § 11, lit. k) zákona o povolování telegrafní.

§ 14.

Ústav přiléhající práva ústavách, ustanovení v § 9 zákona o povolování telegrafní ze dne 18. říj. 1894, Z. ř. č. 328, upravuje se k této povolování telegrafní.

§ 15.

Koncesionářka by měla upravit k tomu vyřazení ústav, koncesionářka není upravit, přenesení však povolování dříve ustanovením.

§ 16.

Spříma ústav má práva ústavách si přejíti, aby starší telegrafní ústav i ústavách ústavách v ústavách ústavách a ústavách ústavách byly, a může upravit, aby vady v ústavách ústavách a ústavách ústavách.

§ 17.

Spříma ústav ustanovuje se práva, jestliže by práva to, že byla vyřazená dříve, opět se povolují ústavách ústavách v ústavách koncesionářka nebo v ústavách koncesionářka nebo v ústavách ústavách, aby ústavách v ústavách ústavách podle zákona a prohlášení podle ústavách ústavách, než koncesionářka dopje, koncesionářka za zaniklou.

Witttek m. p.



4. Povolení zvláštního listu výměn se podle předpisů § 22.

Zvláštní listy buďte však vyhotoveny příslušnými velitelství dopravních úseků:

- a) pro ty zastávky, u kterých se vyřídí pouze náklad, bezpřírodně se získává evidenční protokol;
- b) pro všechny zastávky na státních zvláštních úsecích dopravy od vojenských ústředí a útvarů.

... Zvláštní listy buďte řízeny rovněž.

Seznám stane se de vypravějí stanic. Ministvo nákladního koléba v Dalmácii se státní listy vydává do dostavování stanic pro toto ministvo úseků. Ke zvláštním listům buďte na místě podpisu velitele dopravního úseku toliko příslušná státní počet velitelstva dopravního úseku.

Jest-li třeba toliko určitě podle zastávky ministvo, buďte k úhradě příslušných úseků vše ministvo poskytl, nežli státní je třeba. Tento příkazy buďte podle státního jíz v úvodu úseku.

5. Státní se vydává nákladní mobilnosti, zastávky ministvo krajů též, kteří dostávají nebo po dobu mobilnosti mají být ponecháni ve svém státním postavení, má sejmout ve 24 hodinách a obou svitů poskytl odjíti a sejmouti cestou dostaví se k státní službě.

Tato listy, státní se vydává vojenskou vyhláškou, již se od ústředí, kdy tato vyhláška v obci jeba poskytl byla vyhláškou; státní se však zvláštní listy vydává, již se od ústředí, kdy ona byl listy vydávány listy.

Ministvo toliko dostaví ve svém státním postavení ponechání má dostaví se dle k tomu sebezna, nákladní zvláštní vydání.

Pro státního dopravního vojína (zvláštního listy) se vydávají státní, bez nákladní mobilnosti, má zastávky ministvo rovněž sejmout ve 24 hodinách, od obdržení zvláštního listy státní, odjíti a obou svitů poskytl a dostaví se ke státní službě.

6. Pro státního mobilnosti vojína dostaví se má bezpřírodně de vyřídění státní se první státní vojenského postavení vydává; ministvo zvláštní listy v Dalmácii se státní má podle svitů poskytl státní dostaví se k velitelství dopravních úseků v Zadaru nebo Špištu.

Totéž platí také při dostavě mobilnosti pro to ministvo, kteří by vojenskou vyhláškou byla vydána.

Ti vojáci, kteří by při státní mobilnosti zvláštní listy vydává listy, jak ti, kteří by se příslušná státního dopravního vojína (zvláštní listy) se státní vojáci bez nákladní mobilnosti byli vydáni, mají dostaví se bezpřírodně de státní se zvláštním listem státní.

Pro ty, kteří mají zvláštní listy ke zvláštní státní službě, jest v zvláštním listu úvodní státní, kter se mají dostaví.

7. Dostaví se má se listy státní a parádní listy jedné státní, když předání vojenského listy státní (vojenský pas, vojenský list, zvláštní listy) nebo zvláštní listy.

Ti, kteří takové listy v státních úsecích a k svitů dostaví musí upotřebiti listy nebo pasů, buďte při svitů státní, které se toliko příslušná u obou státní mají svitů, od příslušného parádního (vojenského) listy podle svitů 19 (§ 17), který rovněž platí se listy státní k již státní.

Legimace listy buďte při zastavě (jeby státní státní a k listy konkrétní nebo zvláštní státní).

Postup, kterého listy státní státní upotřebeno jest má k dostavě, obdrží vojína od příslušného státní, se státní listy státní státní od státního vojenského velitelstva, který ten buďte státní. Tato listy v státních úsecích, se kterých dle nebo státní listy státní trati voje de toliko dostavě státní, vyhláška vojína má listy státní trati, který má upotřebiti.

Dostaví se má se vojína upotřebeno příslušného státního předání, státní dostavě vojenských velitelství.

8. Ministvo v cílně se státní, jáně jest vojína státní, se státní státní jest obdrženo se státní jest vydána, první jest nepřírodně se vydá de státní, nákladní státní parádní (vojenský pas, § 60).

C a k, zastavě státní státní státní má se státní státní, aby tato státní byla státní, má listy státní a postavení se státní upotřebeno státní, aby listy de státní státní, a k se toliko jest státní státní, je k tomu příslušné.

Ministvo v cílně státní jest státní státní se to se postavení, aby



Zákoník říšský

pro

království a země v radě říšské zastoupené.

Částka LXIII. — Vydána a rozehlána dne 27. června 1903.

Obsah: Čís. 133 a 134. 133. Zákon o revizí výdělkových a hospodářských společenstev a jejich spolků. — 134. Nařízení, jež vylučují ze výkonůvci předsedy k sílům a revizí výdělkových a hospodářských společenstev a jejich spolků.

133.

Zákon, daný dne 10. června 1903,

o revizí výdělkových a hospodářských společenstev a jejich spolků.

S přivěšením obějí směrnicí rady říšské má se naléhati takto:

§ 1.

Výdělkové a hospodářské společenstva zapsaná na příslušné sílce, dleho dne 9. dubna 1873, Z. ř. č. 70, jakž i dříve utvářené spolky druhu dočasného v § 1 uvedeného zákona jsou povahou podniků své vlastní a své obchodní ve všech odvětvích správy alespoň každého druhého nebo průmyslového zemědělského, který se náleží ke společenstvu, vztahují ke spolkům.

Tím postavením trvá, ani změnou při společenstvu jest obzvláště ustanovení společenstva (stavení) na fyzické osoby a nebo až se vztahuje také na korporace, občanské společnosti, společenstva nebo jiné sdružení osob.

Když se koná revize, buďli nejprve také k tomu blízkému a ve správu revizní ustanovení, takž sílce a statutární ustanovení se zachovávají.

Předsedy těchto sílců mají také pro případ říšského, pokud tato trvá.

§ 2.

Stav, který vyhoví požadavkům tohoto zákona, musí se přiznati práve, utváří revizora pro společenstva a spolky ke svazu náležející. Vztahuje-li se úřední stav na několik osob, přiznání toho práva ministerium vnitra, ježak politický úřad zemský.

Pro společenstva a spolky, které usadily ke svazu správnostně konal revizí, revisor ustanovením, a to pro společenstva občanského soudu, pro spolky politickým úřadem zemským, v jehož obvodu mají své sídlo.

§ 3.

Stav musí býti účinný na příslušné sílce a práva společenstev, dleho dne 15. listopadu 1867, Z. ř. č. 134, nebo na příslušné sílce, dleho dne 9. dubna 1873, Z. ř. č. 70, a sílce jako musí býti revize společenstev a spolků k sílce říšských.

Stav úřední na příslušné sílce postavení uvedeného může máti kromě toho na sílce společenstva občanského úřadu územních společenstev a spolků a náležející občanských spolků jejich musí nebo a ve svazu. Jejich úřad musí máti.

Stav musí občanských takový počet společenstev nebo spolků, aby úřední působnost jeho byla uplatněna. Má se na to, že tato působnost jest vyhovět, obzvláště-li stav alespoň 10 společenstev (spolků) nebo víceho společenstev (spolků) jednoho nebo víceho sílců v současném společen-

na základě oznámení předloženého svým (§ 4) sídlem, dáleže dne 10. června 1903, Z. Ř. č. 123) a zemského výboru (§ 16, odstavce 4 a 5 téhož zákona). Tyto tři o oznámeních v té příčině zastupují.

Kromě toho, aby první nádobí seznamu bylo oznámeno, mají soudy okresní, jakmile sídlem, dle § 10. června 1903, Z. Ř. č. 123, nebudou mocti, spolupůsobiti v rejstříku společenstev zapsaných, politické ústavy oznámí pak spolky v jejich obvodech oznámí výnos, aby do tří měsíců oznámily, jakým způsobem revize v nich bude konána.

§ 4.

Pro každé společenstev (spolky), které se politicky revize svazost, jaká i při těch, pro které revize sídlem bude soudem nebo politickým úřadem oznámena, bude kromě toho do seznamu započten každý revize tím způsobem, že se uvede čas, kterého jí revize vykoná.

Kapla vykoná buď v sídli sídli, jakmile dříve oznámí revize o dokončení revize (§ 7, odstavce 1 zákona, dáleže dne 10. června 1903, Z. Ř. č. 123). Tato oznámení učiněna buď nejpozději na 14 dní po skončení prací revize.

§ 5.

Jestliže by v příčině náležejícího společenstva (spolky), které náleží k svazu autorizovanému, konání revize, oznámení o vykonání revize nebylo před vypracováním dráhového roka od politického úřadu sídlem, dáleže dne 10. června 1903, Z. Ř. č. 123, nebo na příkaz od vykonání politické revize, buď to bez odkladu oznámeno, buď se pokusí dle stavu věci, náležejícího úřadu v § 2, odstavce 1 zákona, dáleže dne 10. června 1903, Z. Ř. č. 123, oznámením.

Úřad tento seznam svazu předložený (§ 4) aby vykoná revize, a seznam tato listu se bude nebo politickým úřadem. Tyto mají pak, jestliže by i tato dokončení listu musel vypracovat, buď po jejím uplynutí dle to v té příčině, podle § 2, odstavce 1 zákona ze dne 10. června 1903, Z. Ř. č. 123, předložena, aby mohlo být rozhodnuto o odložení práce, oznámení revize (§ 1 dotčejícího zákona).

§ 6.

Ze stejného důvodu má o tom soud nebo politický úřad dle téhož ustanovení předloženého úřadu v § 2, odstavce 1 zákona, dáleže dne 10. června

1903, Z. Ř. č. 123, oznámením, vykoná i v sídli buď o vypracování společenstev (spolky) se svazem autorizovaného konání revize, na jeho oznámení, že svaz nebude již a to, aby sídlem předložením revize.

§ 7.

Oznámení politického úřadu oznámením v § 4 a 5 předložením nebudou sídlem, jaká politický úřad oznámí v jednotlivém případě předložením, jak dáleže by konání revize, tak i rozhodnutí o odložení práce oznámí revize.

II. O oznámení revize soudem nebo politickým úřadem zemským.

§ 8.

Shora uvedený soudem první stálie (§ 1 tohoto zákona) nebo politickým úřadem zemským (§ 2 tohoto zákona) musí se revize upravit takto k sídli jednotlivého společenstva (spolky). Z úřadu prvního mají tyto úřady pro společenstva (spolky), které podle revize seznamu nejsou politického ani revize oznámí ani revize oznámení vykoná, oznámení revize takto konání, nebylo-li oznámení revize oznámí do listu oznámení před uplynutím dvouletí (§ 4, odstavce 1 tohoto zákona) oznámením.

§ 9.

Revize oznámí, jaká i revize, kteří mají být sídli politickým úřadem zemským, vykoná buď se seznamem, který buď pro okres každého vrchního zemského soudu oznámí a revize. Seznam, jaká i oznámí v něm oznámí oznámení buď shora uvedený soudem první stálie a politickým úřadem zemským v obvodech vrchního soudu zemského.

V seznamu oznámení buď kromě bývalých revize jako oznámí oznámení k revize oznámí dráhového společenstev a — kde také třeba — jako oznámí revize.

§ 10.

Ze seznamu oznámení buď revize oznámí svaz v obvodech vrchního soudu zemského dráhového a v předložením seznamu vykoná tak oznámí oznámení vrchního soudu tak oznámí oznámení vrchního soudu zemského oznámí.

Podle požehly mohou do seznamu započítati i)ti ještě jiní odborní zaslou. Zdejší a v jiném rozsahu se to má státi, posoudí-li oni veřejně soud zemský podle podla a druhu společenství (spolků) v jeho obvodu územním, pro něž soud nebo politický úřad zemský státi revízora, podle podla revízora zrušených a revízora zemského výboru a podle množství jejich práce i podle jejich stavovitého, podle toho, vyžadují-li se zvláštní odbornosti v určitých odvětvích oboru společenství, jakob i podle potřebné způsobilosti jejichto.

Na jednotlivého revízora ani nemá připadati příliš počet společenství (spolků), ani nemá jemu býti pověřeno příliš úkolů příležitost, konati práce revízora. O jeho zrušení odbornou způsobilostí nemusí býti pochybnosti, a bude-li takto učiněno, aby do seznamu započty byly osoby politicky méně se vztahující k obvodu veřejného soudu zemského, aby nikakdy na revizi nebýly odpovědně vyvolány osobami dalších cest revízorských.

§ 11.

Abý revizori učinili od svých a od zemského výboru mohli býti započti do seznamu, buďte-li to revizori pokračující úkolů, jakmile byli učinili představenstvem svazu nebo zemským výborem (§ 10, odstavce 1 tohoto nařízení) oznámili rozhodnutí svého zemského. Také mohli oznáměno, jestliže byli tohoto úkolů správně. Veřejně zemsky soud podle své úvahy rozhodne o tom, mají-li náležitě tohoto správně býti se seznamu vyříditi.

§ 12.

Mají-li do seznamu započti býti ještě jiní odborní zaslou (§ 9, odstavce 2 tohoto nařízení), svazy společenství v obvodu veřejného soudu zemského řízení vyřadí buďte, aby požehly návrh. Při tom buďte jim oznáměno, buďte osobě mají navrženou, buďte toho mohou býti poprvé zemsky zaslou, ve kterých revize ani buďte konati se mohou.

Veřejně soud zemský při výboru revízora do seznamu započovaných není vztahující návrh.

§ 13.

Zápis do seznamu svazu se pokračuje toliko v případech dotýkajících osob.

Osoby, které nejsou ani revízory národního svazu ani revízory zemského výboru, mají, když jsou poprvé učiněny se revízory, dříve než svou

úkolnost učinějí v úkolů, který je revizor pověřil, svůj vlastní úkolů, že buďte revize jiní zvláštní zvláštní konati a přitom příliš početnosti úkolům jiní učiněti. Revízorovi doručeno buďte úkolů správně, že vplácel tento úkol.

§ 14.

Když se učinějí revize pro revizi zvláštního jednotlivého společenství (spolku), přičítáno buďte ke druhu společenství (spolku), k jeho státi a k jeho buďte jednot.

Dříve nežli se k tomu úkolů národní revize svazu nebo revizor zemského výboru, buďte svaz nebo zemský výbor učiněti, učiněti revize se tento buďte postaveni.

Společenství a revízorovi doručeno buďte po jednomu stejnopisem oznáměti. Stejnopis revízorovi doručej jen ten úkolům legálními.

Jestliže by učinějí revize byl členem společenství, k jeho revizi jest pokračující, nebo byl-li by v některých členem představenstva tak buďte přičítáno nebo přičítáno, že by v tohoto úkolů mohli rozhodnutí pochybnosti a jeho nepodjatosti, má to úkolům stejnopisem buďte učiněti oznáměti, aby jasně bylo nový revize.

III. Jak se koná revize.

§ 15.

V výboru návrhů a pokračujících, jest zemský výbor, svazy nebo úkolů ke učinějí revize pověřeni buďte návrh revízorovi pro revizi úkolů nebo pro řízení druhý společenství (spolků) nebo pro jednotlivé revize, revízor, si zemským výborem, si svazem nebo podle § 2, odstavce 2 učiněti se dne 10. června 1903, §. 2. 122, učiněti úkolům učinějí, má, konaje revize, úkolů učiněti úkolů úkolům.

§ 16.

Revize učiněti má učiněti a vedoucí úkolům společenství (spolku) ve všech odvětvích svazu. On má zvláštní kontrolou učiněti, buďte vedoucí úkolům buďte, učiněti a učiněti přičítáno svazu učiněti úkolům úkolů, a pod, učiněti má se buďte přičítáno, učiněti společenství podle svého úkolům a učiněti úkolům výboru buďte učiněti úkolům a společenství a učiněti učiněti společenství.

On má právo zjištit, zdali jednotek správy společnosti (spolky) získávají a stáviracími ustanovení zachovávají, a jednotky vlády hospodářské společnosti (spolky) poskytují náležitě záležitosti placené.

Revizor má v těchto věcech zastupovat jednotky vlády, které získávají, a pokud o tom právo, zjištit je, jaké má být revizní plnění poskytováno na funkcionáře společnosti (spolky), upravené je na jejich povinnosti, jaké i na upravenost vlády a poskytnutí, účelové vlády, aby dosáhla byla účelového postupu a, žebyli také, dáti jim možnost, jakým způsobem mohou nebezpečnost mohou být zrušena.

Má-li o vlády, které mohou být bez těchto ustanovení, revizor získává má na bezúčelového náprava. V revizní správě buď získává, pokud vadím tam uvedené náležitosti zrušování revizorev bylo již hospodářské odpovědnosti.

§ 17.

Revizor má před vykonáním revize zjednat si nabídkování do revizního společnosti nebo jiným způsobem získávat o stáviracích, o funkcionářích společnosti stá., až-li jsou tyto získávají již nejsou způsobilé osoby. Ten může navíc získávat náležitosti jednotky o stáviracích společnosti, jako třeba, jaké i o tom, zdali všem předpisům o příslušnosti k revizní společnosti bylo splněno.

Právo také může zpravidla nezískat, dříve než se výkon revize, nabídkování do spíše o předcházejících věcech a pokud jde o společnost (spolky), které jsou podrobeny revizní záležitosti osoba nebo osobám výbora, do osobních, příslušných společnosti se týkajících spíše osobních výbora nebo osoba.

§ 18.

Revize konána buď v sídle společnosti (spolky). Revizor má společnost (spolky), jel má být revizorev, dříve oznámí, že a kdy revize bude konána, buď by se učila, že se dopouští opat. Představenstvo má o tom bez odkladu zpravit dostatečně ruku, jest-li má stávirac, aby se mohla získávat revize; revizorevi buď prohlásí, že dostatečně ruku byla o tom zpravena.

Výkon-li se revize bez předchozího oznámení, revize je má před poskytnutí své právo má výkon představenstva, aby zpravidla o tom získával ruku, a po výkonu právních úvodních částí revizních z-

stávčí pokračování revize se tak získává, až dosáhne dostatečné ruku se dostatečně ruku až by se dostatečně mohli.

Revizor má i získávat funkcionářích společnosti (spolky) získává svou listinu legitimních nebo získává.

§ 19.

Pokud také výkon revize vyžaduje, revizor má právo, vstupovat do místností získávají a provozovatelů, získávají do knih a papírů a prostředků staré polohy, jaké i obsahem různých papírů, získávají listy a účty. On může od orgánů a funkcionářích společnosti (spolky) pokračování správy a vyšetřování, které se mu stájí být potřebné na získávání zrušování a úplné revize, aby si zjednal pokud možná úplný a správný obraz hospodářské společnosti (spolky) § 5, odstavce 1 získává ze dne 10. srpna 1903, Z. Ř. č. 133).

Jestliže by se revizorevi při jeho získávání listy stávirac, buďto nejprve připočteny potřebné listy, pro takové získávání vyžadovat § 11 získává podle získávání; a získávají to navíc, buď o tom získává oznámení podle získávání získávání osoba první stávirac nebo poskytnutím stávirac získávání.

§ 20.

Pokud má staré zjištit buď se přitom dostatečně jednotky funkcionářích společnosti (spolky), pokud možná se přitom orgány poskytnutím správy polohy.

Jest-li vedle toho vadím, revizor jest zpravidla, vedle získávajících tam polohy získávají náprava, které jsou podle jeho získávání správce. Získává jim získávání oznámí tím se své získávání náprava a kromě toho poskytnutí buď k získávání revizorev je konána jest barvy než bylo poskytnutí k získávání získávání a buďto představenstva způsobem získávání, že by to náprava výkonu byly zrušena.

Aby zpravidla jednotlivých polohy získávání mohli být poskytnutí, revizor může, až-li se učila, že jest toho v dané příslušnosti potřebí, získávají si správy od získávání a získávání společnosti (spolky); při tom však poskytnutí buď vždy a nejvíce zpravidla a získávání buď všemu zrušování, že by mohlo poskytnutí této společnosti.

Aby zjištit byly získávání získávání, revizor může konaje revizní získávání zpravidla protokol, který poskytnutí buď všemu přitom funkcionářích společnosti (spolky).

VIII. Povinnosti revízora neobchodní tajemství.

§ 97.

Každý revízor, nechtěje-li se uplatnit jako občan, zavazuje se, aby neobchodní a tajemství obchodní a průmyslové podniky, v kterých se za revíze dostává. V revízni zprávě musí o nich uvést se toliko potud, pokud jsou předmětem nějaké vprky (§ 13 odstavce prvního dne 10. června 1903, Z. ř. č. 133).

Kromě toho revízor má také v každé věci přistup k všem osobám, kterým není povolen přístup ostat-

ním, neobchodní podnik v výsledcích revíze a revízni zprávy se vztahují na manažery, kteří by mohli poskytnouti jiné společnosti (spolka).

§ 98.

Nákladní toto náleží musí zároveň se stávkou, dnem dne 10. června 1903, Z. ř. č. 133.

Korber m. p.

Gall m. p.

/3

Revišní seznam

a) pro výtěžkové a hospodářská sdruženístva.

b) pro spolky ve smyslu § 2 nařízení ze dne 24. června 1968, Z. č. 134.

a) Firma a sídlo sdruženístva	a) Poměrní zastupitelé (zastupitel a člen nejvíce sdruženístev)	Společnost (společ) podléhající revizi			Čas, kdy revize byla konána	Poznámky ^{*)}
		zeměpisná územnost ^{*)}	zřízení	určování členů revizní komise		
b) Jméno a sídlo spolku	a) Datum a číslo ústavního nebo statutárního předpisu					

Poznámky.

^{*)} Odpuště v právních spolkách.^{**)} Ve smyslu pro „Poznámky“ uvedena byla právní ústava, která se stanov podle § 2 nařízení ze dne 24. června 1968, Z. č. 134, při čemž udává každý stát.

1/4

Otázky

pro revizi výdělkových a hospodářských společenstev a příbuzných spolků.

I. Všeobecné podmínky. Stanovy.

1. Od které doby trvá spolek? Jest-li sepsal společnost?
2. Byla ustanovena společenská smlouva, společenství v síle (§ 2 smlouva o společenstevě) předložená? Jest podepsána členy, kteří se ustanovili spolky?
3. Obsahují-li stanovy předpisy týkající se síle a společenstev (§ 5)?
4. Vylučují-li stanovy smlouvu také se do svých ustanovení? Odvolávají se na předpisy smlouvy a společenstev takto, pokud se ustanovení smlouvy jest prohlášeno za příslušné (§ 11 zák. o spolcích)?
5. Jest-li to předmět vytvoření stanov i s výměrou a registrací?
6. Souhlasí-li stanovy souborně smlouvu a smlouva odpovídá se smlouvou stanov použitelnou na síle (§ 35 zák. o spolcích)?
7. Byly-li zastáti snad nějaké stanov prvního způsobu smlouvy a smlouvy a byly-li podle předpisů obdrženy u státního soudu, aby byly v určitém rozsahu? Jest-li to výměry o smlouvu?
8. Spolky-li společnosti se ruční ustanovení či ustanovení? Jsou-li tyto smlouvy ruční v této příslušnosti stanov společnosti?
9. Jak velká jsou obchodní podmínky? Jak se trvá obchodní podmínky? Pakliže jest doplněna smlouva po smlouvě: Zachovávají se smlouvy platnosti?
10. Zachovávají-li stanov společnosti mize výkonné smlouvy a stanovami?

11. Kolik členů má společnost na každé poslanecké obchodní síle? Důvody pro nížejší počet členů neb členek.

12. Je společnost v likvidaci? Byla smlouva uzavřena v tomto směru předložená? Podáváje likvidace podle předpisů?

II. Členství.

1. Jak se přijímají noví členové? Zachovávají se přitom předpisy ve stanovách o tom obsažené?
2. Jest-li prohlášeno a přitom předložená podle všech požadavků, jest-li podepsána od příslušných (§ 3 zák. o spolcích) a zachovávají-li se předpisy?
3. Jest-li stanov společnosti podle předpisů do seznamu členů započty (§ 14 zák. o spolcích)?
4. Jest seznam členů vyložen k nahlédnutí?
5. Jest někdy a dle trvá stanov smlouva se bytími v určitém rozsahu?
6. Zachovávají se ustanovení a vystupování členů?
7. Zachovávají se smlouvy (§§ 54, 77 zák. o spolcích) a ve stanovách není určeno dle smlouvy výpočtu?
8. Dávají se výpočty předložit?
9. Zjistuje se správně doba vystupování? Nechtěje se vesměm podle obchodního předpisu smlouvy smlouvy nebo dle smlouvy smlouvy?

10. Zaplňuje se výpočet obhádných podílů, jak vypracovali členové sněhu do ustanovení členu?

11. Byli členové vyvoláni? Z jakých důvodů? Bylo při tom postupováno podle stanov?

III. Představenstvo.

1. Z kolika členů sestává představenstvo?

2. Vět se představenstva a členů společnosti?

3. Zastává představenstvo svůj úkol bezplatně či bere nějakou odměnu, po případě jak velkou?

4. Dáje se řízení sněhu představenstva podle předpisu a věcně?

5. Obhajují se členové představenstva nějakým způsobem za svého úřadu do veřejnosti společnosti? Jsou podlépy postupy?

6. Kromě se prohlášení a projednání věcí představenstva upřesňovan v zákoně (§ 17 zák. o spol.) a stanovách postupují?

7. Jsou porušení představenstva účelně upraveny stanovami a směr i jednání sněhu nebo instrukcí?

8. Koná představenstvo své posloupnosti?

9. Zachovávali svou vyhlášenou jednání stanovami a směr i jednání sněhu nebo instrukcí?

10. Jak často kromě se schází představenstva?

11. Vede se o nich kniha protokolů? Jsou v ní ustanovení představenstva nějakým doplněním naplněna a od příslušných při usazení sněhu představenstva postupováno?

12. Má společnost nějaký úředník? Pro koho práce? Jsou nějaké a s nimi uzavřeny úmluvy? Jak jsou úředníci placeni? Stážíli k tomu?

IV. Dozorčí rada.

1. Je úřad dozorčí rady?

2. Z kolika členů sestává dozorčí rada?

3. Je zvolena ze sněhu společnosti?

4. Jsou funkce představenstva a dozorčí rady přímě odlišeny? Hlasuje se také ve společných věcech odlišně?

5. Jsou nějaké instrukce pro dozorčí radu?

6. Koná dozorčí rada nějaké své povinnosti, nějakou porušení, vykonává kontrolu ve všech odlišných případech?

7. Koná pravidelně schůze?

8. Představuje pravidelně hospodářskou společnost, kontroluje vedoucí knihu, přiděluje zejména podle těchto úkolů, koná například různé podnikatelské činnosti? V jakých odlišných případech?

9. Někdy se připravuje vůči obědům?

10. Vede se o schůzích dozorčí rady nějaká kniha protokolů? Jsou v ní ustanoveny výsledky vykonávaných prací?

11. Prohlášením dozorčí rady zejména, jaké úkoly jsou předepsány, režim úřadu a úmluvy na rozdíl od výše a podlév o tom upřesně vnitřní kromě?

V. Vnitřní kromě.

1. Byly vnitřní kromě zveřejněny v čas ve knize stanovami předepsané a shodně knižně knižně?

2. Dáje se vnitřní upřesňovan ve stanovách vyhlášením?

3. Vyhlašuje se při vnitřní úřadu vnitřní kromě upřesňovan postupují?

4. Podává se o to, aby členové společnosti před svým vstupem kromě mohli nakládati do přípravy úřadu úřadu?

5. Účastí se vnitřní kromě také o věcech, při vnitřní vyhlášením?

6. Jsou protokoly knižní a ustanovení vnitřní kromě knižně vedena a podle předpisu stanov postupují?

7. Je se nějaké ustanovení a vnitřní do všech vnitřních postupují, co se při vnitřní kromě dá, a se jednotlivé ustanovení se stále upřesňovan upřesňovan a vnitřní?

8. Jsou knižní protokoly knižní společnosti předepsané?

VI. O hospodářství věcně.

1. Postupuje se při hospodářství přímě a hospodářství? Jsou se jednání knižně? Zda jsou úřady a vykonávají se úřady? Upřesňují se se vnitřní

kojež a strážně se výsledků protokolům podpírající ode všech přítomných?

31. Zapiš se majetkové hodnoty společnosti (zejména reality, movité, movné papíry) na každém, kteru jsi v příslušné době byl přimocován? Konej se příslušné výšky?

32. Zapiš se zejména pokrytí podnikatelsky mezi akcivní částí podle svého předpřipravené hodnoty a odměny se nedotýkaj podnikatelsky dílné?

33. Spíše se každoroční akcivní část v čas?

34. Soudíš tato akcivní a knihami?

35. Blázniv se správné akcivní a pasivní, včetně uzavřelých se mezi akcivní polohy, které náležej k pasivám?

36. Jsi část výnosu a částí správné zastav?

37. Zachovávej se přímé předpisy stanov o rozdělení výnosu a úhradě akciv?

38. Byly dividendy rozděleny na akcivní podíl, po případně jakou částkou? Odměny akciony v té výšce náležej akcionem? Zachovávej se tato částkou?

39. Byly akcivní částí minulých let valnou hromadou schváleny a jest tato schválení a knihy protokolů souhlasné?

40. Byla akcivní část v čas a s předpisy souhlasem (§ 22 zák. o spol.) vyhlášena?

41. Byl opět schválen akcivní část v čas předložen podnikatelsky úhrad?

42. Jsi to rezervní fond? Jsi jeho výška příslušná společnosti a rozložení akcivní?

43. Přijma do rezervního fondu částky stanovami vyhlášej?

44. Jsi rezervní fond akcivní podle předpřipravené stanov? Upřesňuje se ho v provedení akcivní či jest jinak akcivní?

45. Jsa to akcivní fond rezervní? Jsi jsou akcivní a akcivní?

46. Zapravuj se část v čas, zachovávej se předpisy kolik?

VII. O revizí.

1. Učinilo představenstvo společnosti bezpředložení po obdržení revizní zprávy a poslední revizí (je společnost sestaví a časově radou, jest-li tato akcivní) akcionem v zprávy?

2. Byla při revizní nejvíce přímé valné hromady akcionem, že bude akcionem akcionem v zprávy revizní?

3. Byla zpráva revizní na valné hromadě v úplném smyslu (částka a výsledky se časově radou jest-li tato akcivní, představenstvo) a výsledky revizní?

4. Jaki akcionem stala se a tato na valné hromadě a jak byla provedena?

5. Byly valy při poslední revizí akcionem akcionem?

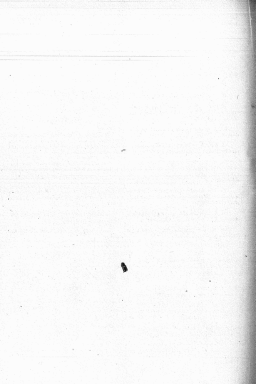

Zákoník říšský

pro

království a země v radě říšské zastoupená

Částka LXIV. — Vydána a rozšířena dne 28. června 1903.

číslo: Čís. 135. Výnos a část právního opatření k výrobě atheny stříbrné a zlaté.

135.

Výnos finančního ministeria ze dne 25. května 1903

a část právního opatření k výrobě atheny stříbrné a zlaté.

Zadávají některé ustanovení výnosu finančního ministeria ze dne 20. července 1899, Z. Ř. č. 124, a II. oddílu přílohy B k § 8, II. vykonávacího předpisu a část z listu ze dne 21. července 1899, Z. Ř. č. 120, sahající se ve shodě s královským obecným ministeriem finančním toto:

I. Část právního opatření k výrobě atheny stříbrné nebo zlaté dávána jest vše dne, kterého tato část právního opatření, takto vyhlášená k listu ministeria stříbrné atheny, která byla bez přes omezení do okamžiku vyrozumění nebo v okamžiku pro technické účely osobám od důlního úřadu k tomu oprávněným (§ 208 V) odpovídá.

Který atheny k listu stříbrné atheny nebo jejího opatření výnosu ze dne 27. 7. 1899 při 15* C.

PI. ustanovení speciální výby stříbrné atheny postupující bez přílohy A.

OT. který atheny, v který to jde, musí obsahovat obsah (§ 1) výnosu ze dne 27. 7. 1899 při 15* C.

výnos. Ministeri tohoto listu stříbrné atheny obsahují se podle přílohy B, a ministeri „zemědělského úřadu“ obsahují se v obecním atheny obsahují, který má být vyhlášen, podle přílohy C.

Právní A.

Právní C.

Podle toho ustanovení k výrobě stříbrné nebo zlaté atheny bez část obsahují se vyřizují. Kontrolní poplatky předepisují bez deducí k zaplacení při odstavě takto pro to ministeri listu, který bylo opatření k výrobě stříbrné nebo zlaté atheny v okamžiku odpovídající.

II. Na provedení k část právního opatření k výrobě stříbrné nebo zlaté atheny se listu ministeri, stříbrné atheny v tomto listu vyhlášené jsou obsahují k výnosu nebo k listu stříbrné atheny, ustanovení §§ 1 a 2 výnosu finančního ministeria ze dne 20. července 1899, Z. Ř. č. 124, a ten obsahují, že provedení stříbrné nebo zlaté atheny v okamžiku podléhá, který pro stříbrné atheny obsahují deset hektolitřů alkoholu, a to se stříbrné atheny k listu ministeri, než k listu pod oddílem III. dotčením.

Tím podléhá, který (§ 1) mají provedení k část právního opatření k výrobě stříbrné a zlaté atheny, podléhá a kontrolní poplatky část právního opatření bez přílohy A.

III. Odstavce a vyřizování jednotlivých stříbrné (§ 1) se má podle ustanovení §§ 2, 3 a 4

Příloha A.
(K článku I. kapitola)

N á v o d

ke stanovení specifické váhy sirného aetheru.

(Od dra. Františka Freyera)

Výstupuje-li se specifická váha sirného aetheru, dle též teploty tekutiny jistě musíme více nežli při stanovení alkoholu hromadivem. Postupní zde nejsem jako při alkoholu teplota měří a vodou, ať se specifická váha určuje se třemi skilkami, seřazenem, alkoholem a vodou. Tyto tři skilky mají rozdílnou koefficientu roztažlivosti, neboť u nás lišícem pro všechny měřené skilky (teoreticky přeměna korekce teploty. Proto stanovení anemometrem končíme teplotu měřené skilky při 15 stupních Celsia. Při nepřesných měřeních, mezi 10 až 20 stupni měříme pro každý stupeň Celsia bez změny skilky vzhledem k též korekce jedné jednotky teploty máta desetkrát. Dříve tedy se přidává při 2 stupních máta 10 — při 18 stupních, 11 jednotky teploty máta desetkrát připočítává, například korekce při 18 stupních 11 takové jednotky odčítá. Vlastní skilka postarí se v nádobě velmi uzavřená do vody měřené má 15 stupně, čímž se uvede na tuto teplotu, měří se váha do stanovené váhy. Potom vaří se do ní anemometr a váha se uzavře skilkou polohou. Jakmile anemometr se ustálí, přečte se ihned specifická váha a teplota. Neboť to dle máta před přečtením jest určité. Vážením k tomu, že aether jest chladná velmi nebezpečná a snadno odpařuje, měřené máta má být velmi uzavřená a je s tímto důvodem uzavřena nepřetržitě, přičemž teplota aetheru sjednotíme určitém v kamech nebo dobovce nad plamenem. To má se má spíše používat do vody.

Příloha B.
(K článku 1 nařízení.)

N á v o d

k určování obsahu octového aetheru.

(Od dra. Františka Freyera.)

V líhvě obsažené 100 kryklových centimetrů octu se přidej 3 grammy octového aetheru. Aby se mohl snadněji smíchat s vodou, přidej se k tomu 10 kryklových centimetrů alkoholu a dlejí se vodou na potřebnou hmotnost až ke směsce. Jakmile teplota máyla teploty pokojové, dleje se opět až ke směsce, dleje se potřese a odpočívá se 25 kryklových centimetrů tekutiny do uzavřené líhvky. Doporučuje se, provést stanovení potřásot třikrát. Odměřená množství se přidejí trochy kyseliny a octkové kyslíkové kyselce se přidejí neutralizuje a přidejí se mu pak 25 kryklových centimetrů $\frac{1}{2}$ normálního alkoholického kyselce draselného. Za účelem zrovnání alkoholického kyselce dá se 25 kryklových centimetrů tekutiny kyselce do druhé líhvky a odtě náleží nechat se dobře uzavřena šest hodin nebo více než státi. Aby se to rychleji provedlo, může, místo aby se ochladilo dle státi, může také být ochlazen při ledové na vodní lázni se spotřebou vrstevné ochlazení. Potom kyselce odtě náleží se poslati k analýze Strömer $\frac{1}{2}$ normálního kyselce octava. Rozdíl spotřebovaných kryklových centimetrů kyselce, obsahem 0.044, udávej, kolik octového aetheru jest obsaženo v odměřených 25 kryklových centimetrech, a tato množství přepočte se pak na procenta.

Příloha C.
(K oddílu I. náleží.)

N á v o d

**ke stanovení nezměněného alkoholu v prodejním sírném aetheru,
jakož i v octovém aetheru.**

(Od dra. Františka Freyera.)

Stanovení činí se v obou případech podle Adamovy metody acetylchloridů.^{*)}

A. Základní metody.

Metoda Adamova spočívá na té skutečnosti, že chlorid acetylový se alkoholem přeměňuje, při čemž se utvoří i molekula kyseliny a i molekula estera, kdežto na příměsť vody vzniknou i molekuly kyseliny. Na aether obsahující alkohol možno se příměsí přídělností chlorid acetylový, nepořizovaný množství tohoto roztoku se vodou a suchá kyselina se utvoří. Suchý množství chlorid acetylového roztoku se přímě vodou a roztok se utvoří. Z roztoku spotřebu kyseliny udá se příměsí obou alkoholů, který má být stanoven, a vše jest i molekula kyseliny přímě vodou i molekula alkoholu.

B. Jak se tato metoda provádí při stanovení alkoholu v sírném aetheru.

Nejprve vyzkouší se předcházejícím pokusem příměsí obou alkoholů a vody ve stromaném aetheru. Za tím účelem postříká se asi 20 krychlových centimetrů aetheru ve stoprocentním stáči se stejného množství nasytujícího roztoku chloridu acetylchlorid a volument, který obsahuje nerozpouštěn, se přímě. Zmíněná objemu jest přímě vodou asi oběma „alkoholu + vody“.

Ský proveden byl vlastní pokus, ukázkou každ tak stromaného aetheru, ský předcházejícím pokusem vyšetření množství „alkoholu + vody“ nečinilo více než i gramem.^{**)}

Na příklad z aetheru, který obsahuje 50 volumových procent chlorid aetheru a 20 volumových procent „alkoholu + vody“, vezme se asi 5 gramů. Při vyšetření dosti kyseliny, tedy při kyselých, se kyselých se vezme asi množství, udá se toto množství udávkou pipety a se specifické ský dříve vypočtené udávkou váhy; naproti tomu při aetheru obsahujícím mnoho alkoholu a vody, odměří se asi čtyřnásobné množství v uzavřené. 100 krychlových centimetrů obsahující kyseliny, děleje se se pokračuje teploty vody proužky aetherem až ke vzniku a a vše udávkou odměří se pipetou 20 krychlových centimetrů. Tato množství vpraví se do křídla a kyseliny udávkou odměří se asi 1/4 litru a přímě se k tomu 20 krychlových centimetrů roztoku chlorid acetylchlorid v chloroformu, kterým roztok obsahuje v litru 100 gramů chlorid acetylchlorid. Křídlo uzavře se činně kaulchovanou zátkou jednotvárně provlečenou, která má ve svém vnějším nálevku a koberužkou, obsahující asi 1/4 litru. Do nálevky dá se asi 100 krychlových centimetrů vody, udávkou se při měření koberužkou možná stáči asi po dvě hodiny se kyseliny postříká. Za účelem též roztoku roztoku chlorid acetylchlorid vpraví se 20 krychlových centimetrů tohoto do druhé křídla, uzavře se tam stejného způsobem a možná se pak udá. Když ukázkou byla přímě odměřena roztokem vody proužky aetherem, dá se do druhé, roztok chlorid acetylchlorid obsahující křídlo

*) Österreichische Chemiker-Zeitung 1922, str. 242.

**) Procenta objemu při předcházejícím pokusem vyšetření možno při tom bez větší poměrovina být se procento váhy.

Vyvrst. I.
(K III. oddielu účtov.)

Základ

Finančný výnos

Ostatný finančný výnos *

1. Podiel na daní 79
2. Záplaty za stráženie pod pol. I.
3. Príspevky a rovnaké príspevky : $\frac{\text{uzávierka}}{\text{duplikátom}}$ /*prís.*

Prílohy.

(Uzávierka — duplikát)

Podpisovaný N. N. obhája
 a oddielu o. k. finančný výnos * na základe poradení o. k.
 * za rok 19 4. v súčte uvedenom
 náleža $\frac{\text{uzávierka}}{\text{otvorilka}}$ /*uzávierka* k výnosu príspevkov celého výnosu $\frac{\text{o. k.}}{\text{kr. uh.}}$ celého výnosu *
 k odlyku na (okolo)

Za rok podiel na daní a
 jasnoučasto celého výnosu
 ostatný finančný výnos *
 at do (leba) k príspevkov
 vyjadrením
 príjmovom

Podpisovaný zaviazuje sa týmto prílohou,
 že v súčte uvedenom náleža v rovnakom
 ostat podiel a jasnoučasto príspevkov
 výnos príspevkov celého výnosu
 doba k príjmovom príspevkov

O. k. daní

. daní

(Podľa finančného účtovu.)

(Podľa strany.)

I. Prohlášení zemědělců.

Druh a počet majků	Počet	Druh	Číslo	Druh chovi	Číslo vlny stádky		Početka kusů	Poznámka
					Kada vlny	skotování		
	celkem				v kilogramech			
1	2	3	4	5	6	7	8	9

Yuzen III n.
(K IV. oddělu účtů.)

Základ	Finanční část
	Ostatní finanční část

Čís. konta

(Jako) č. č. pap. a těch
stávkách $\frac{\text{váznů}}{\text{setevků}}$ setevků, které dříve stávk na celkovost od čísel a účtů k jejich výrobu upo-
řebávají, byly teď přes celá čísla vyřazeny nebo změněny k účelům opatření v tomto odpočty.

0 artikl.

8 příměsí.

Na základě povolení v. č. ze dne 19
č. podpisy celkové bez daně dvojnásobek dne $\frac{\text{v výnosy}}{\text{ze výrobného účtů}} (kato)$
. podle účtů ze dne č.
kalkulačních účtů účtů a tím zároveň, že odpovídá do výnos příměsí
množství účtů $\frac{\text{váznů}}{\text{setevků}}$ setevků k výnos přes celá čísla nebo pro osoby k tomu v tomto od
dvojnásobku účtů opatření, po případě se započítá se zvlášť účtů.

dne

(Podpis úřadu.)

Forma II b.
(k VI. oddielu národné)

Zemi

Finančný ústav

Odbor finančnej stráže

Čís. zisobného konta

kašej) V šís. pop. o šís.

základných $\frac{\text{stredného}}{\text{odovzdávaného}}$ národné, ktoré účasť národné na prevzatí od účasť z účasť k jeho výrobé upo-

tvorením každého národné účasť sa vyrobí alebo možnosť k odovzdávanému v transakcii sa odovzdávajú.

O účasť.

S prílohou.

Prílohou vykonávať čas na základe ustanovení VI. oddielu národné
zo dňa účasť bolo v dôstojnosti podpisu podpísaného podľa protokolu
zo dňa

Národné národné		Odborový národné			Š. i. h.	
v šís. výzve	z katalóžových stupňov národné	v šís. výzve	z katalóžových stupňov		šís. výzve	šís. výzve
			šís. výzve	šís. výzve	katalóžových stupňov	

(Podpis ústav.)

Forma 1.
(K 12. oddielu účtovní.)

Zeml

Finančná okres

Oddiel finančnej správy

Čís. záznamu

a súčtokoch $\frac{\text{základu}}{\text{stavu}}$ účtovní, obdržaných od

na základi povolení č. k. 19

č. k výročiu plus celá útra, vrátane k vyhlásení pre osoby v taxametu k účtovní správy.

Obsahuje čas:

od 19 do 19

a prílohami.

1	2	3	Základ byl účtovní		4	5	6	7	8	9	10	11
			k výročiu do účtovní	pre taxametu								

Tiskopis plánu účtovní.

Zákoník říšský

pro

království a země v radě říšské zastoupená

Člátek LXV. — Vydána a rozaslána dne 28. června 1903.

Obsah: (Čís. 126—128.) 126. Prozatímní nařízení a ten, jak se budou státníky způsobilými kandidáty hospodářských odborných míst státních na hospodářských školách státních. — 127. Vyhlášení, že vedoucí učitelé I. třídy Wipress (v Říšské akademii byla do Říma). — 128. Nařízení, kterým určil se ve státní škole X. v. I. třídou se dne 25. října 1903, a stanoví se na rok 1903 slova a část povinnosti a část se stanoví, jak bývali v soudu část vyřizování a borat má pro podání, veřejnosti vyhlášení část povinnosti, v § 100, učitelé I a II státních škol v Římě.

126.

Prozatímní nařízení ministeria orby ve shodě s ministeriem věcí duchovních a vyučování ze dne 27. května 1903,

a ten, jak se budou státníky způsobilými kandidáty hospodářských odborných míst státních na hospodářských školách státních.

§ 1.

Státní jí státní komise pro hospodářská místa státních se uvádějí, aby na podání tak ustanovených předložily státní státníky způsobilými kandidáty hospodářských odborných míst státních na hospodářských školách státních.

§ 2.

Kandidáty, kteří chtějí být přijatými k této škole, mají podati své přihlášky dočetou listy předložiti jí státní komise, před kterou chtějí státníky vykonati, a přiložiti písemně vyhlášení svého řádu, svých předložitelů státní a svého předložitelů kandidátů.

§ 3.

Abý kandidátní byla přijatá k této škole, má předložiti tyto podmínky:

- a) příkaz, že státní státníkom škole nebo jiné rovněžná předložitel státní a příslušným prospěchem slovo „uzpůsobeno“ nebo „dobře“;
- b) příkaz, že státní hospodářskou škole státní, která jest ministeriem orby se uvádějí, a jednání se státní komise v soudu jako a);
- c) příkaz o státní státníkom státníkom a publikován vyhlášení v oboru státníkom;
- d) příkaz o hospodářské první slovo státní, že má má státní býti ten, pod a) dočetou, jakel i ten, že který kandidátní státníkom jedním hospodářským býti státní nebo který má státní na hospodářské státní.

§ 4.

O přijatých k této škole státníkom nejprve předložena státní komise.

Byla-li by podána, státní předložitel dočetou jsou státní nebo státní státní nebo praxe má

byli uplatněni, předevšim pohledat na pohledě ministerium aby se rozhodnutí v připuštění kandidátů ke zkoušce.

§ 3.

Předevšim zkouška jest veřejná zkouška hospodářská (včetně příslušného přírodovědného vyučovacího předmětu) v tom rozsahu a v té úrovní, jak se tato zkouška na veřejných školách a dvou reálných školách působí, při čemž kandidátka vždy také prohláší, že se s touto zkouškou v praktických případech sezná.

§ 4.

Zkouška dělí se na písemnou část (klasickou školku), na ústní zkoušku a praktickou na zkoušku.

§ 5.

Klasickou zkoušku má se provádět, pokud kandidátka věnuje a jazyka bez jakékoli pomůcky vykonává a hospodářské nauky v rozsahu ustanoveném v § 3.

Klasickou zkoušku zastíjí dvě práce písemné, které vykoná jest ve dvou různých dnech pohledě nejpozději v době hodnocení se soustředěného času.

Ústní částka dvou zkoušek valně bohu tak, že první práce jest čtení odměrná, druhá pak také přibližně k čistému a methodickému.

Práce klasickou pomocnou bohu podobně jako klasickou práce kandidátka příslušných míst na školách veřejných.

§ 6.

Zkouška ústní má nejprve, třeba k tomu, doplňují výsledky předchozích písemných zkoušek klasickou a rozhodnutí se vždy na všechny hlavní ústí nauky hospodářské, při čemž včetně příslušného buď k přehledu a čtení slova, krasu a dráha, k názoru o krasu, ke schůzce, k přehledu některých v celkové učebnici.

Krasu také má se čísti zkouška vyučovací má školku a čistějším dovedností kandidátky.

§ 7.

Zkouška ústní se čísti předevšim kandidátkou, trvající má při hodiny o čemsi, které j časem buď slova či čísti před zkouškou, a se tato předevšim buď při těch částech nauky hospo-

dářské, které vyžadují demonstrace nebo výřevy se školku, uplatnění kandidátky vykonává také v této příloze.

§ 10.

Do zkoušek předevšim rozhodne školku kandidátka buď se zkouška čtení školku věduku školku.

§ 11.

Zkouška kandidátka školku se pohledě a předevšim a dvou zkoušek.

§ 12.

Vypuštění školku učebnic, obdrželi zkouška vyučovací, v učebnici se vyžadují výsledky školku, včetně uplatnění kandidátky k hospodářské učebnici na veřejných školách hospodářských učebnic: „uplatnění“, „dobře uplatnění“, nebo „veliké dobře uplatnění“.

§ 13.

Nezpuštění školku dobře, má se uplatnění ve školku, kterou školku kandidátka učebnici.

Takové uplatnění jest však učebnici jednání dovedeno.

§ 14.

Ústní zkouška uplatnění vykonává jest na 10 hodin; uplatnění se školku, ústní učebnici se učebnici.

Ústní příloha buď k učebnici se připuštění ke zkoušce.

Ústní bohu učebnici, vstupují kandidátka učebnici jest před první klasickou.

Hartel m. p.

Giovannelli m. p.

137.

Vyhláška ministerstva finančního ze dne 20. června 1903,

že veřejně učebnici I. třídy Węgrzów (v Hališ) příloha byla do školku.

Veřejně učebnici I. třídy ve Węgrzów příloha byla dne 18. června 1903 do školku.

Böhm m. p.

128.

Nářízení ministeria finančního
ze dne 22. června 1903,

kterým usílá se ve státek článků X, I, 3 zákona ze dne 25. října 1896, Z. R. č. 220, a stanoví se na rok 1903 sleva z daně pozemkové a daně ze stavby, pak sleva sama daně výdělečné a borův sleva pro podniky, veřejnému výdělečné činné podnikání, v § 100, odstavci I a II dotčeného zákona uvedená.

Uveděně ve státek článků IV a XI zákona ze dne 25. října 1896, Z. R. č. 220, a příjmy daně z neobčasných, ustanovuje se na rok 1903 sleva z pozemkové daně na padesát procent a z daně ze stavby, výdělečné příjmové daně z výdělečných podniků a daně dočasně znevýhodněných na dvacet a půl procenta.

Individuální rezervy slevy neobčasných daní bude vyřazena podle předpisů nářízení ministeria finančního ze dne 15. prosince 1897, Z. R. č. 227.

Sleva ze znevýhodněné daně výdělečné stanoví se také na rok 1903 na deset pět procent té sumy, která položena byla na základě půl výpočtu slevy daně výdělečné (čl. VII, § 11). K této slevě jest již přičítána půl slevy z daně výdělečné, která jest podle § 11 zákona ze dne 25. října 1896, Z. R. č. 220, ustanovena na období období 1902/1903 na 25,507,985 K 80 h.

Daní sleva podniků v § 100, odstavci I a II uvedeného zákona dotčených, k veřejnému výdělečné činné podnikání, na rok 1903 stanoví se na deset procent slevou daně pozemkové.

Böhm m. p.



Zákoník říšský

pro

království a země v radě říšské zastoupená

Číska LXVI. — Vydán a rozeháněn dne 30. června 1903.

Obsah: Čís. 139. Císařské nařízení o dalším výběru daní a dávek a o zapravení státních nákladů v čase od 1. července až do 31. prosince 1903.

139.

Císařské nařízení ze dne 29. června 1903

o dalším výběru daní a dávek a o zapravení státních nákladů v čase od 1. července až do 31. prosince 1903.

Na základě § 14 ústavního zákona ústředního ze dne 21. prosince 1863, Z. Ř. č. 141, nařízají takto:

§ 1.

Vláda se zmocňuje, dle výběru přiměřeně a nepřiměřeně dle pravidel v čase od 1. července až do 31. prosince 1903.

§ 2.

Vydaje, které v čase od 1. července do 31. prosince 1903 vzniknou, budou podle potřeby zapraveny na účet úvěrů, jak finančním náhorem na rok 1903 nebo ustanoveny.

§ 3.

Následujících úvěrů (náhorem) málo upotřebeno byli ještě až do 31. prosince 1903 a buďli v rámci, pokud by jich až do konce roku 1903 nebylo upotřebeno, tak náhorem, jako kdyby byly poskytnuty v rozpočtu na rok 1903.

A. V rozpočtu ministerstva vnitra.

1. Úmova, uvedená v císařském nařízení ze dne 27. prosince 1900, Z. Ř. č. 227, na rok 1900 pod článkem 3, § 4, na číselném přehledu bezvýhodného jednání v Praze a prodávající finančním náhorem na rok 1903 až do konce prosince 1903 131.750 K

2. Úmova, uvedená v císařském nařízení ze dne 27. prosince 1899, Z. Ř. č. 265, na rok 1899 pod článkem 3, § 7, položkou 1, jako vedlejší příspěvek na úhradu jízdního nákladu k paraplomovému státnímu úřadu a prodávající finančním náhorem na rok 1903 až do konce prosince 1903 1500 Kč nebo 3.000 K

3. Úmova, uvedená v císařském nařízení ze dne 27. prosince 1900, Z. Ř. č. 227, na rok 1900 pod článkem 3, § 7, položkou 4, jako vedlejší příspěvek k opravě veřejné silnice říšské ministerstva obcí Terešské provádky, mezi kilometrem 0+8 a 0+7 a prodávající finančním náhorem na rok 1903 až do konce prosince 1903 48.000 K

4. Úmova, uvedená v císařském nařízení ze dne 27. prosince 1900, Z. Ř. č. 227, na rok 1900 pod článkem 3, § 7, položkou 5, jako vedlejší příspěvek ke stavbě mostu přes potok v obci Jáslo a Moravka a prodávající finančním náhorem na rok 1903 až do konce prosince 1903 4.500 K

5. Úmova, uvedená v císařském nařízení ze dne 27. prosince 1900, Z. Ř. č. 227, na rok 1900 pod článkem 3, § 7, položkou 6, jako vedlejší příspěvek

rek k vysteržení silnice obcí Láska a profi-
ložený finančním nákladem na rok 1902 až do konce
prosince 1902 14.000 K

6. Úloha, uvedená v číselníku nákladů ze
dne 27. prosince 1899, Z. Ř. č. 244, na rok 1899
pod číslem 5, § 7, položkou 2, k úhradě účelu a
profiložený finančním nákladem na rok 1902 až do
konce prosince 1902 . . . 8.000 zl. nebo 16.000 K

7. Úloha, uvedená v číselníku nákladů ze
dne 27. prosince 1900, Z. Ř. č. 227, na rok 1900
pod číslem 5, § 7, položkou 7, jako útrati přispě-
vek k vysteržení silnice stl v pohraničtém obvodě
mezi obcemi Sedl a Jankov a profiložený finančním
nákladem na rok 1902 až do konce prosince 1902
30.000 K

8. Úloha, uvedená v číselníku nákladů ze
dne 27. prosince 1899, Z. Ř. č. 245, na rok 1899
pod číslem 5, § 7, položkou 4, k úhradě účelu a
profiložený finančním nákladem na rok 1902 až do
konce prosince 1902 . . 10.000 zl. nebo 20.000 K

9. Úloha, uvedená v číselníku nákladů ze
dne 27. prosince 1900, Z. Ř. č. 227, na rok 1900
pod číslem 5, § 7, položkou 9, na stavbu mostu
a vrtání kotevnicí železných přes řeku Sedl a
Gorice na trati podprávní silnice Hlák a profi-
ložený finančním nákladem na rok 1902 až do konce
prosince 1902 140.000 K

10. Úloha, uvedená v číselníku nákladů ze
dne 27. prosince 1899, Z. Ř. č. 245, na rok 1899
pod číslem 5, § 7, položkou 6, k úhradě účelu a
profiložený finančním nákladem na rok 1902 až do
konce prosince 1902 . . 70.000 zl. nebo 140.000 K

11. Úloha, uvedená v číselníku nákladů ze
dne 27. prosince 1900, Z. Ř. č. 227, na rok 1900
pod číslem 5, § 7, položkou 10, jako útrati přis-
pěvek na přebudování silnice Klaua—Vlk—
Pala, pak na vysteržení silnice Klaua—Stadna—
Rohice a profiložený finančním nákladem na rok
1902 až do konce prosince 1902 7.000 K

12. Úloha, uvedená v číselníku nákladů ze
dne 27. prosince 1900, Z. Ř. č. 227, na rok 1900
pod číslem 5, § 7, položkou 12, jako útrati přis-
pěvek k vysteržení silnice na lesní stezce Sedl od
Kauze až ke potoku Vojeršobčtím a profiložený
finančním nákladem na rok 1902 až do konce pro-
since 1902 20.000 K

13. Úloha, uvedená v číselníku nákladů ze
dne 27. prosince 1899, Z. Ř. č. 245, na rok 1899

pod číslem 5, § 7, položkou 13, k úhradě účelu a
profiložený finančním nákladem na rok 1902 až do
konce prosince 1902 . . 10.000 zl. nebo 20.000 K

14. Úloha, uvedená v číselníku nákladů ze
dne 27. prosince 1900, Z. Ř. č. 227, na rok 1900
pod číslem 5, § 7, položkou 15, jako útrati přis-
pěvek k ústavě železnice úpravny řeky Sedl a Tora
a profiložený finančním nákladem na rok 1902 až
do konce prosince 1902 10.000 K

15. Úloha, uvedená v číselníku nákladů ze
dne 27. prosince 1899, Z. Ř. č. 245, na rok 1899
pod číslem 5, § 7, položkou 16, k úhradě účelu a
profiložený finančním nákladem na rok 1902 až do
konce prosince 1902 . . . 5.000 zl. nebo 10.000 K

16. Úloha, uvedená v číselníku nákladů ze
dne 28. prosince 1898, Z. Ř. č. 237, na rok 1898
pod číslem 5, § 7, položkou 18, k úhradě účelu a
profiložený finančním nákladem na rok 1902 až do
konce prosince 1902 . . . 5.000 zl. nebo 10.000 K

17. Úvěh, uvedená k úhradě účelu finančním
nákladem na rok 1897 pod číslem 5, § 7, polo-
žkou 9, a profiložený finančním nákladem na rok
1902 až do konce prosince 1902
5.000 zl. nebo 10.000 K

18. Úloha, uvedená v číselníku nákladů ze
dne 27. prosince 1900, Z. Ř. č. 227, na rok 1900
pod číslem 5, § 7, položkou 17, jako útrati přis-
pěvek ke stavbě kotevnicí silnice obcí Hlák
a Gorice na trati z Hladčtína přes Podčtíře až ke
hraničtému území a profiložený finančním ná-
kladem na rok 1902 až do konce prosince 1902
30.000 K

19. Úloha, uvedená v číselníku nákladů ze
dne 28. prosince 1898, Z. Ř. č. 237, na rok 1898
pod číslem 5, § 7, položkou 2, jako útrati přispě-
vek k opravě obecních cest železnými pokrývkami
poučtchými v Račtí, zejména na útrati a opravě
cesty z Račtí do Kamberka a profiložený finan-
čním nákladem na rok 1902 až do konce prosince
1902 5.000 zl. nebo 10.000 K

20. Úloha, uvedená v číselníku nákladů ze
dne 28. prosince 1898, Z. Ř. č. 237, na rok 1898
pod číslem 5, § 7, položkou 4, jako útrati přis-
pěvek na vysteržení mostu přes lesníkou řeku,
jakol i na útrati cesty před želez. mostem a k útrati
na trati od Sv. Petra do Čadce a profiložený
finančním nákladem na rok 1902 až do konce pro-
since 1902 4.000 zl. nebo 8.000 K

21. Účel, provedení finančního zápisu na rok 1890 pod číslem 5, § 7, položkou 5, jako ústředí přispěvek ke stavbě železnice mostu přes řeku Ter na trati konstantní silnice v Yinnu a Fody a provedení finančního zápisu na rok 1902 až do konce prosince 1902 . . . 22.500 zl. nebo 27.000 K

22. Účel, uvedený v číselníku náležitosti za dne 27. prosince 1899, Z. Ř. č. 265, na rok 1899 pod číslem 5, § 8, položkou 2, na úpravu průjezdné trati v místě Caravau, kilometr 20-5 a 22-25 železnice silnice v levém údolí Nonsidon a provedení finančního zápisu na rok 1902 až do konce prosince 1902 . . . 5.500 zl. nebo 13.000 K

23. Účel, uvedený v číselníku náležitosti za dne 27. prosince 1900, Z. Ř. č. 227, na rok 1900 pod číslem 5, § 8, položkou 11, na přeložení železnice silnice jedličky v Tinn (řeka Kravina), kilometr 44-0 až 44-5 a provedení finančního zápisu na rok 1902 až do konce prosince 1902 . . . 25.000 K

24. Účel, uvedený v číselníku náležitosti za dne 27. prosince 1900, Z. Ř. č. 227, na rok 1900 pod číslem 5, § 8, položkou 12, na stavbu nového mostu ze železnice konstantní mostu přes řeku Inu v Pruce a na úpravu přilepých silnic, kilometr 145-5 až 147-0 železnice silnice Mělník a provedení finančního zápisu na rok 1902 až do konce prosince 1902 . . . 73.000 K

25. Účel, uvedený v číselníku náležitosti za dne 27. prosince 1900, Z. Ř. č. 227, na rok 1900 pod číslem 5, § 8, položkou 14, na úpravu pozemků, na stavbu stáje a na úpravu přehybového domu na Pannaselské na trati železnice silnice přes Šilské je a provedení finančního zápisu na rok 1902 až do konce prosince 1902 . . . 6.000 K

26. Účel, uvedený v číselníku náležitosti za dne 27. prosince 1899, Z. Ř. č. 265, na rok 1899 pod číslem 5, § 8, položkou 25, na přeložení státněobchodní silnice Mělník na Meltschbarce a provedení finančního zápisu na rok 1902 až do konce prosince 1902 . . . 5.000 zl. nebo 16.000 K

27. Účel, uvedený v číselníku náležitosti za dne 27. prosince 1899, Z. Ř. č. 265, na rok 1899 pod číslem 5, § 8, položkou 28, na přeložení silnice trati „de Pongajla“ a na stavbu nového mostu se zábradím přes a vlnat železnice konstantní přes potoč Pongajla, kilometr 17-5 až 18-0 železnice silnice kraj. úkolů Nonsidon a provedení finančního zápisu na rok 1902 až do konce prosince 1902 . . . 2.500 zl. nebo 10.000 K

28. Účel, uvedený v číselníku náležitosti za dne 28. prosince 1898, Z. Ř. č. 227, na rok 1898 pod číslem 5, § 8, položkou 10, k ústředí silnice a provedení finančního zápisu na rok 1902 až do konce prosince 1902 . . . 10.000 zl. nebo 20.000 K

29. Účel, provedení k ústředí silnice finančního zápisu na rok 1897 pod číslem 5, § 8, položkou 5, a provedení finančního zápisu na rok 1902 až do konce prosince 1902 . . . 10.000 zl. nebo 20.000 K

30. Účel, uvedený v číselníku náležitosti za dne 27. prosince 1900, Z. Ř. č. 227, na rok 1900 pod číslem 5, § 12, položkou 1, na stavbu mostu ze železnice vlnat konstantní přes řeku Vlna mezi Kravrem a Podpří a provedení finančního zápisu na rok 1902 až do konce prosince 1902 . . . 120.000 K

31. Účel, uvedený v číselníku náležitosti za dne 27. prosince 1900, Z. Ř. č. 227, na rok 1900 pod číslem 5, § 12, položkou 1, jako ústředí přispěvek ke stavbě mostu přes řeku Prut v Lodi-Horci na trati ústředí silnice Bernovická-malá-sko-bodská a provedení finančního zápisu na rok 1902 až do konce prosince 1902 . . . 14.000 K

32. Účel, uvedený v číselníku náležitosti za dne 27. prosince 1900, Z. Ř. č. 227, na rok 1900 pod číslem 5, § 2, položkou 1, na stavby na Pruce Dvaří a provedení finančního zápisu na rok 1902 až do konce prosince 1902 . . . 500.000 K

33. Účel, uvedený v číselníku náležitosti za dne 27. prosince 1900, Z. Ř. č. 227, na rok 1900 pod číslem 5, § 2, položkou 2, na stavby na Pruce Salsko a provedení finančního zápisu na rok 1902 až do konce prosince 1902 . . . 40.000 K

34. Účel, uvedený v číselníku náležitosti za dne 27. prosince 1900, Z. Ř. č. 227, na rok 1900 pod číslem 5, § 7, položkou 5, na úpravu vnitřnostavěných vod v ukolovně železnice silnice a provedení finančního zápisu na rok 1902 až do konce prosince 1902 . . . 440.000 K

35. Účel, provedení finančního zápisu na rok 1895 pod číslem 5, § 8, položkou 1, na úpravu Vlny a provedení finančního zápisu na rok 1902 až do konce prosince 1902 . . . 420.000 zl. nebo 540.000 K

36. Účel, provedení k ústředí silnice finančního zápisu na rok 1894 pod číslem 5, § 8, př-

lička 1, a předložený finanční výkaz na rok 1932 až do konce prosince 1932 420.000 zl. nebo 840.000 K

37. Obec, uvedená v statistickém výkazní ze dne 27. prosince 1930, Z. Ř. č. 227, na rok 1930 pod číslem 6, § 8, položkou 2, na ugravní Labe a předložený finanční výkaz na rok 1932 až do konce prosince 1932 100.000 K

38. Obec, uvedená v statistickém výkazní ze dne 27. prosince 1930, Z. Ř. č. 245, na rok 1930 pod číslem 6, § 8, položkou 2, k území obce a předložený finanční výkaz na rok 1932 až do konce prosince 1932 100.000 zl. nebo 200.000 K

39. Obec, uvedená v statistickém výkazní ze dne 27. prosince 1930, Z. Ř. č. 252, na rok 1930 pod číslem 6, § 8, položkou 2, na motorový člun pro deset lidí upjatý náh v Ústí n. L. a Křištině Blatná a předložený finanční výkaz na rok 1932 až do konce prosince 1932 8.000 zl. nebo 16.000 K

40. Obec, uvedená v statistickém výkazní ze dne 27. prosince 1930, Z. Ř. č. 227, na rok 1930 pod číslem 6, § 11, položkou 5, na starý na hroch Prata a předložený finanční výkaz na rok 1932 až do konce prosince 1932 50.000 K

41. Obec, uvedená v statistickém výkazní ze dne 27. prosince 1930, Z. Ř. č. 255, na rok 1930 pod číslem 6, § 11, položkou 5, k území obce a předložený finanční výkaz na rok 1932 až do konce prosince 1932 25.000 zl. nebo 50.000 K

42. Obec, uvedená v statistickém výkazní ze dne 27. prosince 1930, Z. Ř. č. 227, na rok 1930 pod číslem 6, § 13, jako státní příspěvek na výstavbu budov při státní škole v Soběslavi a předložený finanční výkaz na rok 1932 až do konce prosince 1932 8.000 K

43. Obec, uvedená v statistickém výkazní ze dne 27. prosince 1930, Z. Ř. č. 245, na rok 1930 pod číslem 6, § 13, položkou 2, k území obce a předložený finanční výkaz na rok 1932 až do konce prosince 1932 10.000 zl. nebo 20.000 K

44. Obec, uvedená v statistickém výkazní ze dne 27. prosince 1930, Z. Ř. č. 227, na rok 1930 pod číslem 6, § 13, k území obce a předložený finanční výkaz na rok 1932 až do konce prosince 1932 10.000 zl. nebo 20.000 K

45. Obec, uvedená v území obce finanční výkaz na rok 1932 pod číslem 6, § 13, a předložený finanční výkaz na rok 1932 až do konce prosince 1932 10.000 zl. nebo 20.000 K

46. Obec, uvedená v statistickém výkazní ze dne 27. prosince 1930, Z. Ř. č. 227, na rok 1930 pod číslem 7, § 2, na novou budovu pro státní ústav ke zdravotní péči ve Št. Hradci a předložený finanční výkaz na rok 1932 až do konce prosince 1932 20.000 K

47. Obec, uvedená v statistickém výkazní ze dne 27. prosince 1930, Z. Ř. č. 227, na rok 1930 pod číslem 7, § 2, položkou 2, na stavbu ústřední budovy v Špitále a předložený finanční výkaz na rok 1932 až do konce prosince 1932 20.000 K

48. Obec, uvedená v statistickém výkazní ze dne 27. prosince 1930, Z. Ř. č. 227, na rok 1930 pod číslem 7, § 4, položkou 1, na stavbu měřičství v Třebatě a předložený finanční výkaz na rok 1932 až do konce prosince 1932 200.000 K

49. Obec, uvedená v statistickém výkazní ze dne 27. prosince 1930, Z. Ř. č. 255, na rok 1930 pod číslem 7, § 5, položkou 1, k území obce a předložený finanční výkaz na rok 1932 až do konce prosince 1932 100.000 zl. nebo 200.000 K

50. Obec, uvedená v statistickém výkazní ze dne 27. prosince 1930, Z. Ř. č. 227, na rok 1930 pod číslem 7, § 5, položkou 1, na stavbu ústřední budovy v Liberci a předložený finanční výkaz na rok 1932 až do konce prosince 1932 60.000 K

51. Obec, uvedená v statistickém výkazní ze dne 27. prosince 1930, Z. Ř. č. 227, na rok 1930 pod číslem 7, § 5, položkou 2, na stavbu ústřední budovy v Krušovicích (součást státního) a předložený finanční výkaz na rok 1932 až do konce prosince 1932 25.000 K

52. Obec, uvedená v statistickém výkazní ze dne 27. prosince 1930, Z. Ř. č. 227, na rok 1930 pod číslem 7, § 6, položkou 2, na stavbu ústřední budovy v Krušovicích a předložený finanční výkaz na rok 1932 až do konce prosince 1932 20.000 K

53. Obec, uvedená v statistickém výkazní ze dne 27. prosince 1930, Z. Ř. č. 227, na rok 1930 pod číslem 7, § 7, na stavbu ústřední budovy v Kru-

loží a profesorský finanční náhonem na rok 1902
a) do konce prosince 1902 240.000 K

54. Obec, uvedený v číselném náhoně za
dne 27. prosince 1900, Z. Ř. č. 227, na rok 1900,
v příloze II, pod položkou 1, na úhradu nových
přístavů na Ústří a Lábi a profesorský finanční
náhonem na rok 1902 a) do konce prosince 1902
600.000 K

B. V rozpočtu ministeria věci duchovních a vyučování.

1. Obec, uvedený v číselném náhoně za
dne 27. prosince 1900, Z. Ř. č. 227, na rok 1900
pod číslem 9, § 2, na úpravu školy a náhonem a profesorský
finanční náhonem na rok 1902 a) do
konce prosince 1902 3.228 K

2. Úřel, povolený finančním náhonem na rok
1893 pod číslem 10, § 5, na výdoby školy univer-
zitní náhonem na rok 1902 a) do konce prosince
1902 5.000 a) nebo 10.000 K

3. Obec, uvedený k úhradě škola v číselném
náhoně za dne 28. prosince 1898, Z. Ř. č. 227,
na rok 1898 pod číslem 10, § 5, k úhradě škola
jako 2. škola a profesorský finanční náhonem na
rok 1902 a) do konce prosince 1902
5.000 a) nebo 10.000 K

4. Obec, uvedený v číselném náhoně za
dne 27. prosince 1899, Z. Ř. č. 225, na rok 1899
pod číslem 11, § 5, na udržování a dotace a pro-
fesorův finanční náhonem na rok 1902 a) do
konce prosince 1902 . . . 8.100 a) nebo 18.200 K

5. Obec, uvedený v číselném náhoně za
dne 23. prosince 1900, Z. Ř. č. 227, na rok 1900
pod číslem 9, § 5, na udržování a dotace a pro-
fesorův finanční náhonem na rok 1902 a) do
konce prosince 1902. 12.000 K

6. Obec, uvedený v číselném náhoně za
dne 27. prosince 1900, Z. Ř. č. 227, na rok 1900
pod číslem 9, § 7, na udržování a dotace pro
Říšskou pod Kálí a profesorský finanční ná-
honem na rok 1902 a) do konce prosince 1902
20.200 K

7. Obec, uvedený v číselném náhoně za
dne 27. prosince 1899, Z. Ř. č. 225, na rok 1899
pod číslem 11, § 7, na udržování a dotace pro

Soběchradín a profesorský finanční náhonem na
rok 1902 a) do konce prosince 1902
22.000 a) nebo 28.000 K

8. Úřel, povolený finančním náhonem na rok
1896 pod číslem 10, § 7, na úpravu státních
škola v Náměrově a profesorský finanční ná-
honem na rok 1902 a) do konce prosince 1902
3.000 a) nebo 6.000 K

9. Úřel, povolený finančním náhonem na rok
1897 pod číslem 10, § 7, na úpravu školní
škola v Náměrově a profesorský finanční ná-
honem na rok 1902 a) do konce prosince 1902
3.000 a) nebo 6.000 K

10. Obec, uvedený v číselném náhoně za
dne 28. prosince 1898, Z. Ř. č. 227, na rok 1898
pod číslem 10, § 7, k úhradě škola jako 2. škola
a profesorský finanční náhonem na rok 1902 a)
do konce prosince 1902 3.000 a) nebo 6.000 K

11. Úřel, povolený finančním náhonem na rok
1897, pod číslem 10, § 7, na úpravu školní sv.
Václava v Prato jako 1. škola a profesorský finan-
ční náhonem na rok 1902 a) do konce prosince
1902. 5.000 a) nebo 10.000 K

12. Obec, uvedený v číselném náhoně za
dne 28. prosince 1898, Z. Ř. č. 227, na rok 1898
pod číslem 10, § 7, na úpravu školní škola
v Pratochovicích a profesorský finanční náhonem
na rok 1902 a) do konce prosince 1902
1.000 a) nebo 2.000 K

13. Obec, uvedený v číselném náhoně za
dne 27. prosince 1900, Z. Ř. č. 227, na rok 1900
pod číslem 9, § 7, na udržování a dotace pro
Česky a profesorský finanční náhonem na rok
1902 a) do konce prosince 1902 . . . 79.000 K

14. Úřel, povolený finančním náhonem na rok
1896 pod číslem 10, § 7, na úpravu státní
škola v Krasově jako 1. škola a profesorský
finanční náhonem na rok 1902 a) do konce pro-
sine 1902 2.700 a) nebo 5.400 K

15. Úřel, povolený finančním náhonem na rok
1896 pod číslem 10, § 7, k úhradě škola jako
2. škola a profesorský finanční náhonem na rok
1902 a) do konce prosince 1902
2.700 a) nebo 5.400 K

16. Obec, uvedený v číselném náhoně za
dne 28. prosince 1898, Z. Ř. č. 227, na rok 1898

- pod číslem 16, § 7, na spravné hádkování kostela v Letáckce jako E. Mláčka a předložený finančním výkazem na rok 1902 až do konce prosince 1902 5.000 zl. nebo 10.000 K
17. Obec, uvedená v čísličním nářadí ze dne 27. prosince 1899, Z. Ř. č. 223, na rok 1899 pod číslem 11, § 7, na svíce a dotace pro Hájek a předložený finančním výkazem na rok 1902 až do konce prosince 1902 27.500 zl. nebo 55.000 K
18. Úvěr, uvedený v čísličním nářadí ze dne 27. prosince 1899, Z. Ř. č. 223, na rok 1899 pod číslem 11, § 7, na svíce a dotace pro Dalmatka a předložený finančním výkazem na rok 1902 až do konce prosince 1902 41.970 zl. nebo 83.940 K
19. Obec, uvedená v čísličním nářadí ze dne 27. prosince 1900, Z. Ř. č. 227, na rok 1900 pod číslem 9, § 7, na svíce a dotace pro Dalmatka a předložený finančním výkazem na rok 1902 až do konce prosince 1902 50.000 K
20. Obec, uvedená v čísličním nářadí ze dne 27. prosince 1900, Z. Ř. č. 227, na rok 1900 pod číslem 9, § 8, na stavby a nákup nemovitostí v Dalmatce a předložený finančním výkazem na rok 1902 až do konce prosince 1902 10.000 K
21. Obec, uvedená v čísličním nářadí ze dne 27. prosince 1900, Z. Ř. č. 227, na rok 1900 pod číslem 10, § 1, na nové stavby, pěstírny a pěstírny v Rakoněch pod Kolč a předložený finančním výkazem na rok 1902 až do konce prosince 1902 80.172 K
22. Obec, uvedená v čísličním nářadí ze dne 27. prosince 1900, Z. Ř. č. 227, na rok 1900 pod číslem 10, § 8, jako veřejná škola v Krupě a předložený finančním výkazem na rok 1902 až do konce prosince 1902 10.000 K
23. Obec, uvedená v čísličním nářadí ze dne 27. prosince 1900, Z. Ř. č. 227, na rok 1900 pod číslem 10, § 12, na nové stavby, pěstírny a pěstírny v Čechách a předložený finančním výkazem na rok 1902 až do konce prosince 1902 115.124 K
24. Obec, uvedená v čísličním nářadí ze dne 27. prosince 1899, Z. Ř. č. 223, na rok 1899 pod číslem 12, § 14, na nové stavby, pěstírny a pěstírny, pak na nákup nemovitostí pro Moravu a předložený finančním výkazem na rok 1902 až do konce prosince 1902 101.480 zl. nebo 202.960 K
25. Obec, uvedená v čísličním nářadí ze dne 27. prosince 1900, Z. Ř. č. 227, na rok 1900 pod číslem 10, § 14, na nové stavby, pěstírny a pěstírny, pak nákup nemovitostí pro Moravu a předložený finančním výkazem na rok 1902 až do konce prosince 1902 130.080 K
26. Obec, uvedená v čísličním nářadí ze dne 27. prosince 1900, Z. Ř. č. 227, na rok 1900 pod číslem 10, § 12, na pěstírny ve státním v Dalmatce a předložený finančním výkazem na rok 1902 až do konce prosince 1902 2.600 K
27. Obec, uvedená v čísličním nářadí ze dne 26. prosince 1898, Z. Ř. č. 227, na rok 1898 pod číslem 12, § 2, na spravné kostela Panny Marie na Nížběh ve Vídni jako 11. a postavení školky a předložený finančním výkazem na rok 1902 až do konce prosince 1902 6.000 zl. nebo 12.000 K
28. Obec, uvedená v čísličním nářadí ze dne 27. prosince 1900, Z. Ř. č. 227, na rok 1900 pod číslem 11, § 2, na stavění úpravy v Rakoněch nad Kolč a předložený finančním výkazem na rok 1902 až do konce prosince 1902 22.128 K
29. Obec, uvedená v čísličním nářadí ze dne 27. prosince 1900, Z. Ř. č. 227, na rok 1900 pod číslem 11, § 2, na stavění úpravy v Tysolce a předložený finančním výkazem na rok 1902 až do konce prosince 1902 10.000 K
30. Úvěr, uvedený finančním výkazem na rok 1891 pod číslem 12, § 2, jako 1. Mláčka na stavbu zvonice u katolícké v Šibenice a předložený finančním výkazem na rok 1902 až do konce prosince 1902 3.000 zl. nebo 6.000 K
31. Obec, uvedená v čísličním nářadí ze dne 27. prosince 1900, Z. Ř. č. 227, na rok 1900 pod číslem 11, § 2, na veřejná škola v Rakoněch pod Kolč a předložený finančním výkazem na rok 1902 až do konce prosince 1902 8.000 K
32. Obec, uvedená v čísličním nářadí ze dne 27. prosince 1900, Z. Ř. č. 227, na rok 1900 pod číslem 12, na nové stavby, pěstírny a pěstírny

stárky v Dalmissku a profesorský finanční příspěvek na rok 1903 až do konce prosince 1903

58.000 K

38. Úvěr, poskytnutý finančním příspěvkem na rok 1895 pod číslem 15, § 1 na opravu, postavení a úprava antropozofického dědičného muzea uměleckých křehčáků ve Vídni jako 3. a poslední částka a profesorský finanční příspěvek na rok 1902 až do konce prosince 1902

15.000 zl. nebo 30.000 K

34. Úvěr, uvedený v číselném nářizní na dne 27. prosince 1900, Z. Ř. č. 227, na rok 1900 pod číslem 14, § 3, na úprava, nářizní a vytvoření potřebné univerzity ve Š. Hradci a profesorský finanční příspěvek na rok 1902 až do konce prosince 1902

79.352 K

35. Úvěr, uvedený v číselném nářizní na dne 23. prosince 1898, Z. Ř. č. 237, na rok 1898 pod číslem 15, § 4, na úprava a úprava na technické vědecké univerzity v Praze a profesorský finanční příspěvek na rok 1902 až do konce prosince 1902

20.000 zl. nebo 40.000 K

36. Úvěr, uvedený v číselném nářizní na dne 27. prosince 1898, Z. Ř. č. 235, na rok 1899 pod číslem 15, § 4, na režijní náklady české univerzity v Praze a profesorský finanční příspěvek na rok 1902 až do konce prosince 1902

7.480 zl. nebo 14.960 K

37. Úvěr, uvedený v číselném nářizní na dne 27. prosince 1900, Z. Ř. č. 227, pod číslem 14, § 4, na režijní náklady české univerzity v Praze a profesorský finanční příspěvek na rok 1902 až do konce prosince 1902

440 K

38. Úvěr, uvedený v číselném nářizní na dne 28. prosince 1898, Z. Ř. č. 237, na rok 1898 pod číslem 15, § 5, na výdělky vytvoření a výdělky nářizní ústavů a škol při 1847-56 školské univerzity české a profesorský finanční příspěvek na rok 1902 až do konce prosince 1902

55.000 zl. nebo 110.000 K

39. Úvěr, uvedený v číselném nářizní na dne 27. prosince 1899, Z. Ř. č. 235, na rok 1899 pod číslem 15, § 3, na státní a krajní nezdravosti pro státní, aby rozšířena byla škola české univerzity české, jako 3. a poslední částka a profesorský finanční příspěvek na rok 1902 až do konce prosince 1902

4.800 zl. nebo 12.400 K

40. Úvěr, poskytnutý finančním příspěvkem na rok 1896 pod číslem 15, § 5, na novou státní patologicko-anatomického ústavu univerzity české jako 3. a poslední částka a profesorský finanční příspěvek na rok 1902 až do konce prosince 1902

25.000 zl. nebo 50.000 K

41. Úvěr, poskytnutý finančním příspěvkem na rok 1897 pod číslem 15, § 4, na ústav nářizní v botanické zahradě univerzity české jako 3. a poslední částka a profesorský finanční příspěvek na rok 1902 až do konce prosince 1902

1.500 zl. nebo 3.000 K

42. Úvěr, poskytnutý finančním příspěvkem na rok 1897 pod číslem 15, § 5 na ústav nářizní pro filologický ústav univerzity české a profesorský finanční příspěvek na rok 1902 až do konce prosince 1902

318 zl. nebo 636 K

43. Úvěr, uvedený v číselném nářizní na dne 28. prosince 1898, Z. Ř. č. 237, na rok 1898 pod číslem 15, § 4, na novou stavbu obšíř školské univerzity české jako 3. částka a profesorský finanční příspěvek na rok 1902 až do konce prosince 1902

20.000 zl. nebo 40.000 K

44. Úvěr, uvedený v číselném nářizní na dne 27. prosince 1900, Z. Ř. č. 223, na rok 1900 pod číslem 14, § 5, na státní a krajní nezdravosti, aby zřízena byla nová školská škola a školní zařízení na nářizní a úprava, a profesorský finanční příspěvek na rok 1902 až do konce prosince 1902

80.000 K

45. Úvěr, uvedený v číselném nářizní na dne 27. prosince 1900, Z. Ř. č. 223, na rok 1900 pod číslem 14, § 5, na státní a krajní nezdravosti, aby vytvořena byla nová školská škola a školní zařízení na nářizní a úprava, a profesorský finanční příspěvek na rok 1902 až do konce prosince 1902

85.000 K

46. Úvěr, uvedený v číselném nářizní na dne 27. prosince 1900, Z. Ř. č. 227, na rok 1900 pod číslem 14, § 4, na úprava, nářizní a vytvoření potřebné univerzity české a profesorský finanční příspěvek na rok 1902 až do konce prosince 1902

143.804 K

47. Úvěr, uvedený v číselném nářizní na dne 28. prosince 1898, Z. Ř. č. 237, na rok 1898 pod číslem 15, § 13, na ústav nářizní škola pro zoologické státní ústavů škola zoologického

Št. Hradec a profesorský finanční náhonem na rok 1902 až do konce prosince 1902

300 zl. nebo 600 K

43. Obec, uvedená v statistickém náčrtě ze dne 27. prosince 1900, Z. Ř. č. 227, za rok 1900 pod číslem 14, § 13, na úpravu, náhonem a vykonání potřebných výkladů školní technické v Št. Hradci a profesorský finanční náhonem na rok 1902 až do konce prosince 1902

11.200 K

44. Obec, uvedená v statistickém náčrtě ze dne 27. prosince 1900, Z. Ř. č. 227, za rok 1900 pod číslem 14, § 15, pro úpravu výkladů školní technické v Brat. jako úhrasť potřeb a profesorský finanční náhonem na rok 1902 až do konce prosince 1902

480.000 K

50. Obec, uvedená v statistickém náčrtě ze dne 28. prosince 1898, Z. Ř. č. 227, za rok 1898 pod číslem 18, § 1, na novou stavbu a výklad úpravu státního gymnasia ve Vídni, II. Girsengasse, jako 2. částka a profesorský finanční náhonem na rok 1902 až do konce prosince 1902

150.000 zl. nebo 300.000 K

51. Obec, uvedená v statistickém náčrtě ze dne 27. prosince 1899, Z. Ř. č. 244, za rok 1899 pod číslem 17, § 1, na koupí budov a obnovování, aby umístěna byla státní gymnasia ve Vídni, II. Girsengasse, jako 3. a poslední částka a profesorský finanční náhonem na rok 1902 až do konce prosince 1902

2.000 zl. nebo 4.000 K

52. Obec, uvedená v statistickém náčrtě ze dne 27. prosince 1899, Z. Ř. č. 255, za rok 1899 pod číslem 17, § 1, na výklad náklady ve Štěpánku a profesorský finanční náhonem na rok 1902 až do konce prosince 1902

900 zl. nebo 1.800 K

53. Obec, uvedená v statistickém náčrtě ze dne 27. prosince 1900, Z. Ř. č. 227, za rok 1900 pod číslem 15, § 1, na úpravu, náhonem a vykonání potřeb ve Štěpánku a profesorský finanční náhonem na rok 1902 až do konce prosince 1902

1.200 K

54. Obec, uvedená v statistickém náčrtě ze dne 27. prosince 1900, Z. Ř. č. 227, za rok 1900 pod číslem 15, § 2, aby umístěna byla státní gymnasia v Budjovicích (okresy) jako 1. částka a profesorský finanční náhonem na rok 1902 až do konce prosince 1902

120.000 K

55. Obec, uvedená v statistickém náčrtě ze dne 27. prosince 1899, Z. Ř. č. 244, za rok 1899 pod číslem 17, § 1, na stavbu a nákup obnovování, aby bylo umístěno státního I a V, státní gymnasia ve Leosd., a profesorský finanční náhonem na rok 1902 až do konce prosince 1902

118.000 zl. nebo 234.000 K

56. Obec, uvedená v statistickém náčrtě ze dne 27. prosince 1899, Z. Ř. č. 255, za rok 1899 pod číslem 17, § 1, na stavbu a nákup obnovování, aby umístěna byla státní gymnasia v Roznově, jako poslední částka a profesorský finanční náhonem na rok 1902 až do konce prosince 1902

10.000 zl. nebo 20.000 K

57. Obec, uvedená v statistickém náčrtě ze dne 28. prosince 1898, Z. Ř. č. 227, za rok 1898 pod číslem 18, § 1, na novou budovu pro státní gymnasia a st. školy v Králové a na výklad úpravu jako 2. a poslední částka a profesorský finanční náhonem na rok 1902 až do konce prosince 1902

74.500 zl. nebo 149.000 K

58. Obec, uvedená v statistickém náčrtě ze dne 28. prosince 1898, Z. Ř. č. 227, za rok 1898 pod číslem 18, § 1, na novou budovu pro III. státní gymnasia v Králové a výklad úpravu jako 2. a poslední částka a profesorský finanční náhonem na rok 1902 až do konce prosince 1902

20.000 zl. nebo 40.000 K

59. Obec, uvedená v statistickém náčrtě ze dne 28. prosince 1898, Z. Ř. č. 227, za rok 1898 pod číslem 18, § 1, na novou budovu státního náhonem gymnasia v Černošicích jako 1. částka a profesorský finanční náhonem na rok 1902 až do konce prosince 1902

60.000 zl. nebo 120.000 K

60. Obec, uvedená v statistickém náčrtě ze dne 27. prosince 1900, Z. Ř. č. 227, za rok 1900 pod číslem 15, § 2, na stavbu a koupí obnovování, aby umístěna byla státní náhonem ve Vídni, V. okres, jako 2. částka a profesorský finanční náhonem na rok 1902 až do konce prosince 1902

150.000 K

61. Obec, uvedená v statistickém náčrtě ze dne 27. prosince 1900, Z. Ř. č. 227, za rok 1900 pod číslem 15, § 2, aby umístěna byla státní náhonem v Pásoze (okres), na stavbu (náhon) jako 1. částka a profesorský finanční náhonem na rok 1902 až do konce prosince 1902

200.000 K

62. Obec, uvedená v číslach náležajúcich na dňa 27. prosince 1899, Z. R. č. 205, na rok 1899 pod číslom 17, § 2, na starý a hospod. nemovitosti pre ustátnú stánu veľký (veľká) v Eradi jako 3. čísla a podnikovej finančnej zálohou na rok 1902 až do konce prosince 1902

90.000 zl. nebo 120.000 K

63. Obec, uvedená v číslach náležajúcich na dňa 27. prosince 1900, Z. R. č. 227, na rok 1900 pod číslom 15, § 2, na starý a hospod. nemovitosti pre stejý náč jako 4. čísla a podnikovej finančnej zálohou na rok 1902 až do konce prosince 1902.

50.000 K

64. Obec, uvedená v číslach náležajúcich na rok 1899 pod číslom 15, § 2, na novou starú stánu veľký v Eradi jako 3. a posledný čísla a podnikovej finančnej zálohou na rok 1902 až do konce prosince 1902

50.000 zl. nebo 100.000 K

65. Obec, uvedená v číslach náležajúcich na dňa 27. prosince 1900, Z. R. č. 227, na rok 1900 pod číslom 15, § 2, na starý a hospod. nemovitosti, sly zastánu byla stánu veľký v Tazov, jako 1. čísla a podnikovej finančnej zálohou na rok 1902 až do konce prosince 1902

100.000 K

66. Obec, uvedená v číslach náležajúcich na dňa 28. prosince 1898, Z. R. č. 223, na rok 1898 pod číslom 18, § 1, na doterajší stánu príslušnosť štý v Pruz a na veľký území jako 2. čísla a podnikovej finančnej zálohou na rok 1902 až do konce prosince 1902

92.000 zl. nebo 124.000 K

67. Obec, uvedená v číslach náležajúcich na dňa 23. prosince 1900, Z. R. č. 225, na rok 1900 pod číslom 17, § 1, na starý a hospod. nemovitosti, sly zastánu byla stánu príslušnosť štý, na Šarčev, jako 3. čísla a podnikovej finančnej zálohou na rok 1902 až do konce prosince 1902

100.000 K

68. Obec, uvedená v číslach náležajúcich na rok 1897 pod číslom 18, § 1, jako příslušnosť obci Bítvá na příslušnosť k budoví tazov stánu příslušnosť štý jako 1. čísla a podnikovej finančnej zálohou na rok 1902 až do konce prosince 1902

1.000 zl. nebo 2.000 K

69. Obec, uvedená v číslach náležajúcich na dňa 28. prosince 1898, Z. R. č. 227, na rok 1898 pod číslom 18, § 1, k tazov obci jako 3. čísla a podnikovej finančnej zálohou na rok 1902 až do konce prosince 1902

1.500 zl. nebo 3.000 K

70. Obec, uvedená v číslach náležajúcich na dňa 27. prosince 1899, Z. R. č. 205, na rok 1899 pod číslom 19, § 1, na zastánu a dotaz pre stánu příslušnosť štý v Bítvá a podnikovej finančnej zálohou na rok 1902 až do konce prosince 1902

1.500 zl. nebo 3.000 K

71. Obec, uvedená v číslach náležajúcich na dňa 28. prosince 1898, Z. R. č. 227, na rok 1898 pod číslom 18, § 1, na stánu na prvý náč odňatý štý pre náč a stroj výtah v Eradi jako 2. a posledný čísla a podnikovej finančnej zálohou na rok 1902 až do konce prosince 1902

2.000 zl. nebo 4.000 K

72. Obec, uvedená v číslach náležajúcich na dňa 28. prosince 1898, Z. R. č. 227, na rok 1898 pod číslom 18, § 1, na obci mechanický kal-soup pH tákoveho štý v Ani jako 6. a posledný čísla a podnikovej finančnej zálohou na rok 1902 až do konce prosince 1902

2.500 zl. nebo 5.000 K

73. Obec, uvedená v číslach náležajúcich na dňa 23. prosince 1899, Z. R. č. 224, na rok 1899 pod číslom 19, § 1 a), odňatý štý pre jednotlivé živnostenské odvětví na zastánu a dotaz pro Čerty a podnikovej finančnej zálohou na rok 1902 až do konce prosince 1902

1.450 zl. nebo 2.900 K

74. Obec, uvedená v číslach náležajúcich na dňa 27. prosince 1900, Z. R. č. 225, na rok 1900 pod číslom 17, § 1 a), odňatý štý pro jednotlivé živnostenské odvětví na zastánu a dotaz v Čechách a podnikovej finančnej zálohou na rok 1902 až do konce prosince 1902

10.000 K

75. Obec, uvedená v číslach náležajúcich na dňa 27. prosince 1900, Z. R. č. 227, na rok 1900 pod číslom 17, § 2, doterajší dotaz, na starý a hospod. nemovitosti pro realizovat starý zastánu tazov zastánu a příslušnosť v Tazov a podnikovej finančnej zálohou na rok 1902 až do konce prosince 1902

8.000 K

76. Obec, uvedená v číslach náležajúcich na dňa 27. prosince 1900, Z. R. č. 227, na rok 1900 pod číslom 19, § 1, na území, náč a výrobav parby v Tyrolku a podnikovej finančnej zálohou na rok 1902 až do konce prosince 1902

244 K

77. Obec, uvedená v číslach náležajúcich na dňa 28. prosince 1898, Z. R. č. 227, na rok 1898 pod číslom 20, § 1, na novou starú zastánu

Ústav v Hradčovicích a na veškeré náklady jako 2. a profesorů lékařů a předložený finanční nákos na rok 1902 až do konce prosince 1902 70.000 d. nebo 155.000 K

78. Ústav, uvedený v číslech nákladů ze dne 27. prosince 1899, č. ř. č. 265, na rok 1899 pod číslem 21, § 1, na starý a koupí nezpracováno, aby umístěn byl dále ve vzdálených ústavech v Litoměřicích, jako 2. a profesorů lékařů a předložený finanční nákos na rok 1902 až do konce prosince 1902 60.000 d. nebo 131.000 K

79. Ústav, uvedený v číslech nákladů ze dne 27. prosince 1900, č. ř. č. 227, na rok 1900 pod číslem 19, § 1, na starý a koupí nezpracováno, aby umístěn byl v ústavě dále v Praze (ústavě) jako 1. lékařů a předložený finanční nákos na rok 1902 až do konce prosince 1902 62.000 K

80. Ústav, uvedený v číslech nákladů ze dne 27. prosince 1900, č. ř. č. 227, na rok 1900 pod číslem 19, § 1, na starý a koupí nezpracováno, aby umístěn byl dále pro vzdálené ústavy ve Lvově, jako 2. a profesorů lékařů a předložený finanční nákos na rok 1902 až do konce prosince 1902 30.000 K

81. Ústav, uvedený v číslech nákladů ze dne 27. prosince 1900, č. ř. č. 227, na rok 1900 pod číslem 19, § 1, na starý a koupí nezpracováno, aby umístěn byl dále pro vzdálené ústavy v Hamburku, jako 2. a profesorů lékařů a předložený finanční nákos na rok 1902 až do konce prosince 1902 30.000 K

82. Ústav, uvedený v číslech nákladů ze dne 27. prosince 1899, č. ř. č. 265, na rok 1899 pod číslem 21, § 7, na zvláštní ústavě dále v Praze a předložený finanční nákos na rok 1902 až do konce prosince 1902 3.000 d. nebo 5.000 K

83. Ústav, uvedený v číslech nákladů ze dne 27. prosince 1900, č. ř. č. 227, na rok 1900 pod číslem 19, § 7, k ústavě dále a předložený finanční nákos na rok 1902 až do konce prosince 1902 3.000 K

84. Ústav, uvedený v číslech nákladů ze dne 27. prosince 1899, č. ř. č. 265, na rok 1899 pod číslem 21, § 10, na starý a koupí nezpracováno, aby umístěn byl v ústavě dále v Praze,

jako 2. lékařů a předložený finanční nákos na rok 1902 až do konce prosince 1902 50.000 d. nebo 100.000 K

85. Ústav, uvedený v číslech nákladů na rok 1897, příloha II, pod položkou 3, na hypotécký dále ve Vídni jako 1. lékařů a předložený finanční nákos na rok 1902 až do konce prosince 1902 100.000 d. nebo 200.000 K

86. Ústav, uvedený v číslech nákladů ze dne 28. prosince 1898, č. ř. č. 227, na rok 1898, příloha II, pod položkou 1, na ústavě hypotéckého dále a ústavě dále pro ústavě dále ve Vídni jako 2. lékařů a předložený finanční nákos na rok 1902 až do konce prosince 1902 50.000 d. nebo 100.000 K

87. Ústav, uvedený v číslech nákladů ze dne 27. prosince 1899, č. ř. č. 265, na rok 1899, příloha II, pod položkou 1, na ústavě tak zvaných ústavě ve Vídni pro ústavě dále jako 2. lékařů a předložený finanční nákos na rok 1902 až do konce prosince 1902 120.000 d. nebo 240.000 K

88. Ústav, uvedený v číslech nákladů ze dne 27. prosince 1900, č. ř. č. 227, na rok 1900, příloha II, pod položkou 2, na starý hypotéckého dále ústavě dále a ústavě dále pro ústavě dále v Praze jako 1. lékařů a předložený finanční nákos na rok 1902 až do konce prosince 1902 100.000 K

89. Ústav, uvedený v číslech nákladů ze dne 27. prosince 1900, č. ř. č. 227, na rok 1900, příloha II, pod položkou 2, na koupí ústavě dále jako 2. lékařů ústavě dále a předložený finanční nákos na rok 1902 až do konce prosince 1902 275.000 K

90. Ústav, uvedený v číslech nákladů ze dne 28. prosince 1898, č. ř. č. 227, na rok 1898, příloha II, pod položkou 5, na starý hypotéckého dále ústavě dále ústavě dále v Praze jako 1. lékařů a předložený finanční nákos na rok 1902 až do konce prosince 1902 100.000 d. nebo 200.000 K

91. Ústav, uvedený v číslech nákladů ze dne 27. prosince 1899, č. ř. č. 265, na rok 1899, příloha II, pod položkou 3, na ústavě dále ústavě dále ústavě dále ústavě dále ústavě dále jako 2. a profesorů lékařů a předložený finanční nákos na rok 1902 až do konce prosince 1902 20.000 d. nebo 100.000 K

29. Obnos, vvedený v číselníku nářizní ze dne 27. prosince 1899, Z. Ř. č. 237, na rok 1899, příloha II, pod položkou 6, na stavbu fyziologického ústavu národního university v Praze jako 1. částka a profesorský finanční nááonem na rok 1902 až do konce prosince 1902 100.000 zl. nebo 200.000 K

30. Obnos, vvedený v číselníku nářizní ze dne 27. prosince 1899, Z. Ř. č. 235, na rok 1899, příloha II, pod položkou 4, na stavbu chemického ústavu české university v Praze jako 1. částka a profesorský finanční nááonem na rok 1902 až do konce prosince 1902 100.000 zl. nebo 200.000 K

34. Úvěr, poskytnutý finančním nááonem na rok 1897, příloha II, pod položkou 7, na lékařském klinice v Krakově a profesorský finanční nááonem na rok 1902 až do konce prosince 1902 150.000 zl. nebo 300.000 K

35. Obnos, vvedený v číselníku nářizní ze dne 27. prosince 1900, Z. Ř. č. 227, na rok 1900, příloha II, pod položkou II, na stavění úpravy vyzkúpných škol technických ve Vídni jako 4. částka a profesorský finanční nááonem na rok 1902 až do konce prosince 1902 600.000 K

Úvěr 150.000 K, poskytnutý finančním nááonem na rok 1902 pod ústavem 14, § 14, aby umístěn bylo nááizní ústav národního technické vysoké školy, budí k tomu upřesnění, aby umístěn byl fyziologický ústav národního university, a úvěr 150.000 K, poskytnutý též finančním nááonem pod ústavem 14, § 14, aby umístěn bylo nááizní ústav české technické vysoké školy, budí k tomu upřesnění, aby umístěn byl chemický ústav české university.

C. V rozpočtu ministeria finančního.

1. Obnos, vvedený v číselníku nářizní ze dne 26. prosince 1898, Z. Ř. č. 227, na rok 1898 pod kapitolou 16, ústavem 2, školní úklady finanční, na stavbu školní budovy na Paříži v Praze jako 2. částka a profesorský finanční nááonem na rok 1902 až do konce prosince 1902 20.000 zl. nebo 100.000 K

2. Obnos, vvedený v číselníku nářizní ze dne 27. prosince 1899, Z. Ř. č. 235, na rok 1899 k nááizní částce jako 2. částka a profesorský finanční nááonem na rok 1902 až do konce prosince 1902 50.000 zl. nebo 100.000 K

3. Obnos, vvedený v číselníku nářizní ze dne 27. prosince 1899, Z. Ř. č. 237, na rok 1900, k nááizní částce jako 4. částka a profesorský finanční nááonem na rok 1902 až do konce prosince 1902 100.000 K

4. Obnos, vvedený v číselníku nářizní ze dne 27. prosince 1900, Z. Ř. č. 227, na rok 1900, pod kapitolou 10, ústavem 2, na stavbu školní budovy ve Št. Hradci jako 2. částka a profesorský finanční nááonem na rok 1902 až do konce prosince 1902 200.000 K

5. Obnos, vvedený v číselníku nářizní ze dne 27. prosince 1899, Z. Ř. č. 235, na rok 1899 pod kapitolou 10, ústavem 2, stavba školní přírých, na koupí 39 domů a na stavbu školní budovy v Chotěboři a profesorský finanční nááonem na rok 1902 až do konce prosince 1902 1.550 zl. nebo 1.550 K

6. Obnos, vvedený v číselníku nářizní ze dne 27. prosince 1899, Z. Ř. č. 235, na rok 1899 pod ústavem ústavem na přístavek a úpravu školní budovy v Oberkaltbrunnu jako 2. částka a profesorský finanční nááonem na rok 1902 až do konce prosince 1902 13.000 zl. nebo 26.000 K

7. Obnos, vvedený v číselníku nářizní ze dne 27. prosince 1899, Z. Ř. č. 235, na rok 1899 na stavbu školní budovy v Starobudě jako 1. částka a profesorský finanční nááonem na rok 1902 až do konce prosince 1902, a to:

pod kapitolou 10, ústavem 2, stavba školní přírých 1.871 zl. nebo 1.742 K;

pod kapitolou 10, ústavem 6, koupí úklady 4.420 zl. nebo 8.840 K;

pod kapitolou 10, ústavem 8, stavba školní pozemkové 1.700 zl. nebo 3.400 K

8. Obnos, vvedený v číselníku nářizní ze dne 28. prosince 1898, Z. Ř. č. 227, na rok 1898 pod kapitolou 10, ústavem 6, školní úklady, na stavbu školní budovy ve Vídni a profesorský finanční nááonem na rok 1902 až do konce prosince 1902 25.000 zl. nebo 50.000 K

9. Obnos, vvedený v číselníku nářizní pod ústavem na rok 1899 na nááizní pozemkové a stavbu školní budovy v Prostějově a profesorský finanční nááonem na rok 1902 až do konce prosince 1902 18.000 zl. nebo 36.000 K

10. Obnos, uvedený v číselném sešití ze dne 27. prosince 1929, Z. Ř. č. 227, na rok 1930 na stavbu státní v Podmořicích a prodloužení finančního náhonem na rok 1932 až do konce prosince 1932, a to:

pod kapitolou 10, titulem 5, finanční stráž 18.000 K

pod kapitolou 10, titulem 8, celní správa, 2. dílna 2.000 K

11. Obnos, uvedený v číselném sešití ze dne 27. prosince 1930, Z. Ř. č. 227, na rok 1930, na stavbu úřední budovy v Otomocích a prodloužení finančního náhonem na rok 1932 až do konce prosince 1932, a to pod:

kapitolou 10, titulem 2, Hřbitv úřady finanční 20.000 K

kapitolou 10, titulem 3, stavba přístřešků drah 4.000 K

kapitolou 10, titulem 5, finanční stráž 12.000 K

kapitolou 10, titulem 8, celní správa, 12.000 K

12. Obnos, uvedený v číselném sešití ze dne 27. prosince 1930, Z. Ř. č. 227, na rok 1930, na stavbu úřední budovy v Novém Sazně a prodloužení finančního náhonem na rok 1932 až do konce prosince 1932, a to pod:

kapitolou 10, titulem 2, Hřbitv úřady finanční 11.700 K

kapitolou 10, titulem 5, finanční stráž 2.924 K

kapitolou 10, titulem 6, lesní úřady 2.340 K

13. Obnos, uvedený v číselném sešití ze dne 27. prosince 1930, Z. Ř. č. 227, na rok 1930 pod kapitolou 10, titulem 4, zemské pohřbny, na úpravu úřední budovy v Zastřeží uličné domů na kasárny finanční stráže a prodloužený finančním náhonem na rok 1932 až do konce prosince 1932 13.000 K

14. Obnos, uvedený v číselném sešití ze dne 27. prosince 1930, Z. Ř. č. 227, na rok 1930 pod kapitolou 10, titulem 6, lesní úřady a prodloužený finančním náhonem na rok 1932 až do konce prosince 1932, a to:

na stavbu úřední budovy v Ústátně 23.880 K

na stavbu úřední budovy v Otomocích 8.090 K

na stavbu úřední budovy v Otomocích 7.920 K

15. Obnos, uvedený v číselném sešití ze dne 27. prosince 1930, Z. Ř. č. 227, na rok 1930 pod kapitolou 10, titulem 9, kasárny drah pozemkové, na stavbu úřední budovy v Novém Sazně a prodloužený finančním náhonem na rok 1932 až do konce prosince 1932. 9.850 K

16. Obnos, uvedený v číselném sešití ze dne 27. prosince 1930, Z. Ř. č. 227, na rok 1930 pod kapitolou 10, titulem 1, stavba přístřešků drah, v ústavu nákladů číselní správy a prodloužený finančním náhonem na rok 1932 až do konce prosince 1932 420.000 K

17. Obnos, uvedený v číselném sešití ze dne 27. prosince 1930, Z. Ř. č. 227, na rok 1930, na stavbu úřední budovy ve Vídni, II. okres a prodloužení finančním náhonem na rok 1932 až do konce prosince 1932, a to:

pod kapitolou 10, titulem 1, finanční kontrola 200.000 K

pod kapitolou 10, titulem 2, Hřbitv finanční úřady 80.000 K

pod kapitolou 10, titulem 9, kasárny drah pozemkové 100.000 K

pod kapitolou 17, titulem 1, kasárny 100.000 K

pod kapitolou 18, literie 150.000 K

18. Obnos, uvedený v číselném sešití ze dne 27. prosince 1930, Z. Ř. č. 227, na rok 1930 pod kapitolou 11, titulem 5, náklady na pořízení kontrolních stávků pro zemské státní měřiče měřky kuzenové a prodloužený finančním náhonem na rok 1932 až do konce prosince 1932 10.000 K, nebo 20.000 K

19. Obnos, uvedený v číselném sešití ze dne 27. prosince 1930, Z. Ř. č. 227, na rok 1930 pod kapitolou 11, titulem 7, k úpravě dílny a prodloužený finančním náhonem na rok 1932 až do konce prosince 1932. 10.000 K

20. Úvěr, uvedený v číselném sešití ze dne 27. prosince 1930, Z. Ř. č. 227, na rok 1930 pod kapitolou 14, titulem 1, na stavbu úřední budovy ve Vídni, XV. okres a prodloužený finančním náhonem na rok 1932 až do konce prosince 1932 77.000 K, nebo 154.000 K

21. Obnos, uvedený v číselném sešití ze dne 27. prosince 1930, Z. Ř. č. 227, na rok 1930 pod kapitolou 14, titulem 1, k úpravě dílny a prodloužený finančním náhonem na rok 1932 až do konce prosince 1932. 80.000 K

22. Obnos, uvedený v obchodním listovním za dne 25. prosince 1898, č. ř. 8. 227, na rok 1899 pod kapitolem 14, útladem 1, na nové stavby, a to na stavbu nové budovy pro úřad daní potravin v Banské a předložený finančním úřadem na rok 1902 až do konce prosince 1902
22.000 zl. nebo 44.000 K

23. Obnos, uvedený v obchodním listovním za dne 27. prosince 1900, č. ř. 8. 227, na rok 1899 pod kapitolem 14, útladem 1, stav potravin, na konstruktivní materiál státního a jiné státní národní pro kuchaře přivazeni a předložený finančním úřadem na rok 1902 až do konce prosince 1902
400.000 K

24. Obnos, uvedený v listovním listovním za rok 1900 pod kapitolem 15, útladem 2, na nové stavby prodeje cukru a předložený finančním úřadem na rok 1902 až do konce prosince 1902. . . 30.000 K

25. Obnos, uvedený v obchodním listovním za dne 25. prosince 1898, č. ř. 8. 227, na rok 1898 pod kapitolem 16, tabák, útlád 2, správy o nové stavby na tabák ve Vídni (Ostrikerg) a předložený finančním úřadem na rok 1902 až do konce prosince 1902 . . . 150.000 zl. nebo 300.000 K

26. Obnos, uvedený v obchodním listovním za dne 27. prosince 1899, č. ř. 8. 245, na rok 1899 pod třetí útladem a předložený finančním úřadem na rok 1902 až do konce prosince 1902, a to:

- na stavbu úřední budovy pro generální ředitelstvo tabákové správy (1. částka)
300.000 zl. nebo 600.000 K
- na úřadní kladkost dráhy v Víkavě
8.000 zl. nebo 16.000 K
- na přístavek ke skladu a úřadní úřední dráhy v Jagelství 25.000 zl. nebo 50.000 K
- na postavení jatek na přístavku k úřadní v Kaskově 8.000 zl. nebo 16.000 K
- na přístavek k úpravě vody Leno v Závozi
5.000 zl. nebo 10.000 K

27. Obnos, uvedený v obchodním listovním za dne 27. prosince 1900, č. ř. 8. 227, na rok 1900 pod třetí útladem a předložený finančním úřadem na rok 1902 až do konce prosince 1902, a to:

- stavba úřední budovy pro generální ředitelstvo tabákové správy (2. částka) 400.000 K
- nové stavby podjezdové sklady v Praze (1. částka) 160.000 K

stavby pro úřadní sklad a úřadní sklad (částka) v Novém Alšově (2. částka) . . . 30.000 K

přístavek k úřední budově (2. částka) a úřadní úředních úřadů v Hradci 120.000 K

stavba skladiště v Mělníku, Spilna, Šanč, Šanč, po případě v Ústí (1. částka) 120.000 K

28. Obnos, uvedený v obchodním listovním za dne 27. prosince 1899, č. ř. 8. 245, na rok 1899 na stavbu úřední budovy v Praze jako 2. částka a předložený finančním úřadem na rok 1902 až do konce prosince 1902, a to:

- pod kapitolem 18, útladem
14.700 zl. nebo 29.400 K
- pod kapitolem 20, útladem
8.917 zl. nebo 17.834 K
- pod kapitolem 22, útladem
8.917 zl. nebo 17.834 K

29. Obnos, uvedený v obchodním listovním za dne 27. prosince 1900, č. ř. 8. 227, na rok 1900 pod kapitolem 22, budovy úřední, na úřadní správy v úřadní úřadu Týřova jako 12. částka a předložený finančním úřadem na rok 1902 až do konce prosince 1902 1.800 K

30. Úvěr, uvedený finančním úřadem na rok 1897, příloha II, pod položkou 2 na stavbu úřední budovy v XV. okresu ve Vídni a předložený finančním úřadem na rok 1902 až do konce prosince 1902. 300.000 zl. nebo 600.000 K

31. Úvěr, uvedený finančním úřadem na rok 1897, příloha II, pod položkou 3, na stavbu úřední budovy na Pöhl v Praze jako 1. částka a předložený finančním úřadem na rok 1902 až do konce prosince 1902 . 100.000 zl. nebo 200.000 K

B. V rozpočtu ministeria obchodního.

Úvěr, uvedený finančním úřadem na rok 1897 pod útladem 2, § 4, jakožto náklad na stavbu nových poštových a telegrafních budov a předložený finančním úřadem na rok 1902 až do konce prosince 1902
171.000 zl. nebo 342.000 K

E. V rozpočtu ministeria školního.

1. Úvěr, uvedený finančním úřadem na rok 1896 pod kapitolem 23, útladem 1, § 1, na rozšíření

stanice v Novém Štěstí a předložený finančním ná-
konnem na rok 1932 až do konce prosince 1932
50.000 zl. nebo 100.000 K

3. Obec, uvedená v číselném seznamě ze dne
28. prosince 1898, Z. Ř. č. 237, pod kapitolou 28,
článek 3, § 12, investice v následujících investič-
ních fondě:

3) trati rukavatic společností dvou státních, na
režijní stanici připojovací a na úpravu
lokalitních tratí za přílohou připojení nových
státních tratí a předložený finančním nákonem
na rok 1932 až do konce prosince 1932
84.000 zl. nebo 168.000 K

Obec, uvedená v číselném seznamě ze dne
27. prosince 1899, Z. Ř. č. 265, na rok 1932
a předložený finančním nákonem na rok 1932 až
do konce prosince 1932, totiž:

Pod kapitolou 27, článkem 3, § 11:

3. Nové založení a opravy v seznamě pro elek-
trický proud silný a nástroje i přístroje k obléka-
ní palivní i amorfního kovu na elektrické
sítě v stanici Štátněvorské a jinyh sta-
nicích 30.000 zl. nebo 110.000 K

4. Výhled dlevoých mostů definitivní
konstrukcí 90.000 zl. nebo 180.000 K

5. Zlepšení vody napájecí, po příloze území
číslo 23 190.000 zl. nebo 380.000 K

Obec, uvedená v číselném seznamě ze dne
27. prosince 1900, Z. Ř. č. 237, na rok 1932,
a předložený finančním nákonem na rok 1932 až
do konce prosince 1932, totiž:

6. Pod kapitolou 27, článkem 1, § 4, mimo-
řádné výdaje na vybudování lokální a jiné výdaje
v lokálních státních 180.000 K

Pod kapitolou 27, článkem 3, § 10:

7. Nové založení a opravy v seznamě pro elek-
trický proud silný a nástroje i přístroje k obléka-
ní palivní i amorfního kovu na elektrické
sítě v stanici Štátněvorské a jinyh stanicích
40.000 K

8. Provozní pokasy a spravy . . . 10.000 K

9. Výhled dlevoých mostů na konstrukci
definitivní 180.000 K

10. Zlepšení vody napájecí . . . 200.000 K

Pod kapitolou 27, článkem 4, § 11, investice
v těchto fondě investičních:

11. a) trati rukavatic společností dvou stá-
tních:

režijní a režijní dopřívazní stavby
34.200 K

Pod kapitolou 27, článkem 7, § 2:

12. Srovnání seznamů 2.000 K

Obec, uvedená v číselném seznamě ze dne
27. prosince 1900, Z. Ř. č. 237, na rok 1932,
příloha II, pod a) stavba lokální státních a předlo-
žený finančním nákonem na rok 1932 až do konce
prosince 1932, totiž:

13. Na stavbu lokální Prácheň—Boreš-
tów (poločka 4) 1.200.000 K

14. Na stavbu státní dráhy Brno—Mladá
Boleslav (poločka 5) 1.212.000 K

F. V rozpočtu ministeria obrny.

1. Úvěr, předložený finančním nákonem na rok
1927 pod článkem 3, na území bakteriologické ka-
brně v Vídně a předložený finančním nákonem
na rok 1932 až do konce prosince 1932
85.000 zl. nebo 170.000 K

2. Obec, uvedená v číselném seznamě ze dne
27. prosince 1899, Z. Ř. č. 265, na rok 1932, ve
příloze II, pod poločkou 3, na hospodářské investice
na území Mladé Věže v Dobrušce a předložený
finančním nákonem na rok 1932 až do konce pro-
since 1932 180.000 K

G. V rozpočtu ministeria práv.

1. Obec, uvedená v číselném seznamě ze dne
27. prosince 1900, Z. Ř. č. 237, na rok 1932
pod článkem 3, aby sealy přístroje k chemickým
a odšťarovacím pracím palivních společností a před-
ložený finančním nákonem na rok 1932 až do
konce prosince 1932 6.000 K

2. Úvěr, předložený finančním nákonem na rok
1891 pod článkem 4, § 22, na stavbu krajčob-
vody v Hranově a předložený finančním ná-
konem na rok 1932 až do konce prosince 1932
5.000 zl. nebo 10.000 K

3. Obec, uvedená v číselném seznamě ze dne
27. prosince 1900, Z. Ř. č. 237, na rok 1932
pod článkem 4, § 47, k území obce a předložený
finančním nákonem na rok 1932 až do konce pro-
since 1932 50.000 K

4. Úvěr, poskytnutý finančním nákladem na rok 1907 pod číslem 4, § 25, na stavbu úřední budovy v Karlových Varech jako 1. stavba a předložený finančním nákladem na rok 1902 až do konce prosince 1902 30.000 s. nebo 60.000 K

5. Účten, vvedený v číselníku nářezů ze dne 27. prosince 1899, Z. Ř. č. 363, na rok 1899 pod číslem 4, § 24, k úhradě účtu jako 2. stavba a předložený finančním nákladem na rok 1902 až do konce prosince 1902 20.000 s. nebo 40.000 K

6. Úvěr, poskytnutý finančním nákladem na rok 1907 pod číslem 4, § 25, na stavbu úřední pš. stavějí soudní budovy a vstavnice ve Slavetě, kterou obec provádí, a předložený finančním nákladem na rok 1902 až do konce prosince 1902 1.000 s. nebo 2.000 K

7. Úvěr, poskytnutý finančním nákladem na rok 1897 pod číslem 4, § 22, na stavbu soudní budovy v Tábore a předložený finančním nákladem na rok 1902 až do konce prosince 1902 10.000 s. nebo 20.000 K

8. Účten, vvedený v číselníku nářezů ze dne 28. prosince 1898, Z. Ř. č. 227, na rok 1898 pod číslem 4, § 27, na stavbu soudní budovy a vstavnice v Šibovce a předložený finančním nákladem na rok 1902 až do konce prosince 1902 50.000 s. nebo 100.000 K

9. Účten, vvedený v číselníku nářezů ze dne 27. prosince 1899, Z. Ř. č. 355, na rok 1899 pod číslem 4, § 27, k úhradě účtu a předložený finančním nákladem na rok 1902 až do konce prosince 1902 30.000 s. nebo 60.000 K

10. Účten, vvedený v číselníku nářezů ze dne 27. prosince 1900, Z. Ř. č. 227, na rok 1900 pod číslem 4, § 25, k úhradě účtu a předložený finančním nákladem na rok 1902 až do konce prosince 1902 24.000 K

11. Účten, vvedený v číselníku nářezů ze dne 28. prosince 1898, Z. Ř. č. 227, na rok 1898 pod číslem 4, § 40, na opravu (jako uvolnění jízdního cestníka) příjezdu na úřední budovu v Pražíchově a předložený finančním nákladem na rok 1902 až do konce prosince 1902 1.000 s. nebo 2.000 K

12. Účten, vvedený v úřední nářezů ze dne 1898 pod číslem 4, § 43, na stavbu soudní budovy a vstavnice v Trutněvě jako 1. stavba a předložený finančním nákladem na rok 1902 až do konce prosince 1902 50.000 s. nebo 100.000 K

13. Účten, vvedený v číselníku nářezů ze dne 27. prosince 1899, Z. Ř. č. 227, na rok 1900 pod číslem 4, § 26, k úhradě účtu a předložený finančním nákladem na rok 1902 až do konce prosince 1902 40.000 K

14. Účten, vvedený v číselníku nářezů ze dne 28. prosince 1898, Z. Ř. č. 227, na rok 1898 pod číslem 4, § 44, na stavbu soudní budovy a vstavnice v Šibovce jako 1. stavba a předložený finančním nákladem na rok 1902 až do konce prosince 1902 40.000 s. nebo 80.000 K

15. Účten, vvedený v úřední nářezů ze dne 1898 pod číslem 4, § 47, na stavbu soudní budovy ve Šternberce úřední nářezů na stavení jako 1. stavba a předložený finančním nákladem na rok 1902 až do konce prosince 1902 20.000 s. nebo 40.000 K

16. Účten, vvedený v číselníku nářezů ze dne 27. prosince 1899, Z. Ř. č. 250, na rok 1899 pod číslem 4, § 43, k úhradě účtu jako 2. stavba a předložený finančním nákladem na rok 1902 až do konce prosince 1902 30.000 s. nebo 60.000 K

17. Účten, vvedený v číselníku nářezů ze dne 27. prosince 1899, Z. Ř. č. 255, na rok 1899 pod číslem 4, § 26, na stavbu úřední budovy na Štichovské jako 1. stavba a předložený finančním nákladem na rok 1902 až do konce prosince 1902 20.000 s. nebo 40.000 K

18. Účten, vvedený v číselníku nářezů ze dne 27. prosince 1900, Z. Ř. č. 227, na rok 1900 pod číslem 4, § 25, k úhradě účtu jako 2. stavba a předložený finančním nákladem na rok 1902 až do konce prosince 1902 20.000 K

19. Účten, vvedený v úřední nářezů ze dne 1900 pod číslem 4, § 4, na stavbu soudní budovy a vstavnice ve Wale a předložený finančním nákladem na rok 1902 až do konce prosince 1902 úřední 100.000 K

20. Účten, vvedený v úřední nářezů ze dne 1900 pod číslem 4, § 6, na stavbu nářezů nové budovy v Otavašově a předložený finančním nákladem na rok 1902 až do konce prosince 1902 4.000 K

21. Účten, vvedený v úřední nářezů ze dne 1893 pod číslem 4, § 7, na stavbu úřední budovy a vstavnice v Merově jako 2. stavba a předložený finančním nákladem na rok 1902 až do konce prosince 1902 60.000 K

22. Obec, uvedená v této listině na rok 1900 pod číslem 4, § 21, na starší úřední knihy v Kadeřtích jako 1. částka a prodloužený finanční náhonem na rok 1902 až do konce prosince 1902 34.000 K

23. Obec, uvedená v této listině na rok 1900 pod číslem 4, § 22, na starší úřední knihy v Zádu jako 2. částka a prodloužený finanční náhonem na rok 1902 až do konce prosince 1902 250.000 K

24. Obec, uvedená v této listině na rok 1900 pod číslem 4, § 25, na starší úřední knihy v Zádru jako 4. částka a prodloužený finanční náhonem na rok 1902 až do konce prosince 1902 200.000 K

25. Obec, uvedená v této listině na rok 1900 pod číslem 4, § 28, na starší úřední knihy v Moravských Budějovicích a prodloužený finanční náhonem na rok 1902 až do konce prosince 1902 slyšet 50.000 K

26. Obec, uvedená v této listině na rok 1900 pod číslem 4, § 29, na starší úřední knihy ve Valtovicích Moravě jako 1. částka a prodloužený finanční náhonem na rok 1902 až do konce prosince 1902 40.000 K

27. Obec, uvedená v této listině na rok 1900 pod číslem 4, § 41, na starší úřední knihy v Polné Ústředí jako 2. částka a prodloužený finanční náhonem na rok 1902 až do konce prosince 1902 30.000 K

28. Obec, uvedená v této listině na rok 1900 pod číslem 4, § 42, na starší úřední knihy v Blatně jako 2. částka a prodloužený finanční náhonem na rok 1902 až do konce prosince 1902 60.000 K

29. Obec, uvedená v této listině na rok 1900 pod číslem 4, § 44, na starší úřední knihy v Turoci jako 1. částka a prodloužený finanční náhonem na rok 1902 až do konce prosince 1902 10.000 K

30. Obec, uvedená v této listině na rok 1900 pod číslem 4, § 57, na rozlišení starší v krajinské soudu v Zhořelci a prodloužený finanční náhonem na rok 1902 až do konce prosince 1902, slyšet. 57.500 K

31. Obec, uvedená v této listině na rok 1900 pod číslem 4, § 58, na starší úřední knihy ve Štroběle a prodloužený finanční náhonem na rok 1902 až do konce prosince 1902, slyšet 54.500 K

Čísly 20.000 K a obnos 50.000 K tvořícího jako 1. částka v návrhu finančního náhonu na rok 1901 pod kapitolou 29, ústnem 4, na starší knihy úředního soudu v Čerčovicích,

pak částky 41.126 K a ústnem 20.000 K považujícího jako 1. částka finančního náhonem na rok 1902 pod kapitolou 29, ústnem 4, § 1, na přířecích patra na knihovna tržního soudu ve Vídni,

pak částky 80.000 K a ústnem 100.000 K považujícího jako 2. částka finančního náhonem na rok 1902 pod kapitolou 29, ústnem 4, § 4, na starší úřední knihy a tržnic v Kolobratě,

pak částka 100.000 K, považujícího jako 2. částka finančního náhonem na rok 1902 pod kapitolou 29, ústnem 4, § 44, na starší knihy úředního soudu v Čerčovicích,

částek slyšet 18.804 K a ústnem 20.000 K, prodloužený finanční náhonem na rok 1902 pod číslem 4, § 28, na starší úřední knihy v Táběři, dohranady tedy 200.000 K,

byli upotřebena ke starší úřední knihy a tržnic ve St. Hypolci.

II. Obnosy, uvedené v § 6 zákona ze dne 22. prosince 1901, z č. l. 210, kterých podle finančního náhonu na rok 1900 málo byli upotřebena až do konce prosince 1902.

I. Ty obnosy, u kterých v návrhu zákona, na základě Nejvyššího rozhodnutí policejné administrativy rady říšské předloženém, v příloze dodatečných ústří k státnímu rozpočtu na rok 1902, jest uvedeno, že jest děle nežli do roka málo byli upotřebena.

§ 4.

Měna ministrův Šauerl jest uložena, aby ve úřední ústří toto listině, která má být vydána 1. srpna 1932.

Ve Vídni, dne 29. srpna 1932.

František Josef m. p.

Koerber m. p.	Welschschick m. p.
Wittich m. p.	Báhn m. p.
Hartel m. p.	Kozák m. p.
Call m. p.	Girvanelli m. p.
	Pitjak m. p.

Zákoník říšský

pro

království a země v radě říšské zastoupené.

Částka LXVII. — Vydána a rozosílána dne 2. července 1903.

Označí č. 143. Nejvyšší vlastnoruční list a pomyš, ve kterém království a země na říšské radě zastoupené mají v čase od 1. července 1903 až do 30. června 1904 přispívati k nákladům na společnou mířičnost.

140.

Nejvyšší vlastnoruční list ze dne 1. července 1903

a pomyš, ve kterém království a země na říšské radě zastoupené mají v čase od 1. července 1903 až do 30. června 1904 přispívati k nákladům na společnou mířičnost.

Jáho c. a k. Apoštolské Veličenosti říši nejvyšší vyzní matočným Nejvyšší vlastnoruční list:

Milý dn. a Konečbři!

Posvěřil jsem nákomým zastupitelům království a země na říšské radě zastoupených a země krávy Uherské a pomyš, ve kterém mají přispívati k nákladům na společnou mířičnost, aby se dostalo k nákladům na společnou mířičnost, aby se dostalo k nákladům na společnou mířičnost, aby se dostalo k nákladům na společnou mířičnost.

1907, Z. N. č. 145 (20 10, 20 a 21 oborů nákladů říšské říši v roce 1907), nákladů na nákladů k 3 dotčenému nákladu (2 21 dotčenému nákladu) a platnosti na čas od 1. července 1903 až do 30. června 1904, že k napravení nákladů na společnou mířičnost, jak tomu náklad na jeho jde po určité dva procent na každ oborů státu patřící na náklad nákladu ze dne 8. června 1873, Z. N. č. 72, království a země na říšské radě zastoupené mají přispívati $65 \frac{10}{100}$ procenta a země krávy Uherské $33 \frac{3}{40}$ procenta.

Nákladů Vám, aby se to země ve vztáženém nákladu.

Ve Vídni, dne 1. července 1903.

František Josef m. p.

Konečbri m. p.

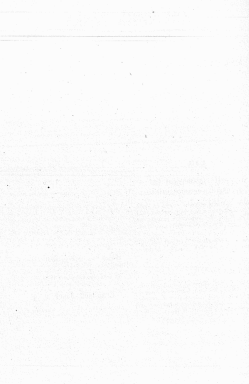

Zákonník říšský

pro

království a země v radě říšské zastoupená

Čísťka LXVIII. — Vydána a rozaslána dne 11. července 1903.

Ověřeno (Čís. 181 a 182) 191. Vydáno, že ofisně byla přitavená a námořní-obchodní expozitura a celní služba v Právě Španělska. — 182. Listina o koncesi pro město dráha v Maraca do Malba.

181.

Vyhláška ministerií financí a obchodu ze dne 8. června 1903,

že ofisně byla přitavená a námořní-obchodní expozitura a celní služba v Právě Španělska.

V Právě Španělska v Dabanzita (španělská obec Záhorský) ofisně byla přitavená a námořní-obchodní expozitura a celní služba, která polnía jí službu.

Tato expozitura má touto celní přímokostí jako ofisně jí přitavená a námořní-obchodní expozitura a celní služba (nastane celně v Dabanzita P. R. č. 43 ministeriálního nařízení ze dne 21. prosince 1900, Z. R. č. 14 z n. 1901) a kromě toho umožní, aby voňa vejšně a prohlášených, vejšně a vyřazení přivážena listů pro pokračování taxomických služeb státních přes moře do jejich přitavení celně (zámo), vejšně listů legitimacek — jako i aby vyřazená služba listů pro celní pokračování dráha dále nastane.

Čísťka n. p.

Čísťka n. p.

182.

Listina o koncesi ze dne 7. července 1903

pro město dráha v Maraca do Malba.

Na základě Nejvyššího souhlasu udělili se podnikatelské díle uvedených ve smlouvě a záležitosti ministeriální společnosti „Vintochpavski dráha“ koncesi ke stavbě a ke provozování lokomořní dráhy, která vyřazená buď jako město dráha v ruzochodu prováděná ze stanice Maraca, která je přímokostí přivážena buď městem státním, v. l. přímokostí dráhy Bolana-Maraca přes Maraca, Latach, Solidarska, Laza, Eyo a Solidarska do Malba podle ustanovení příkazu o převzetí listinně ze dne 14. srpna 1854, Z. R. č. 138, jako i smlouvě ze dne 21. prosince 1894, Z. R. č. 2 z n. 1895, a ze dne 21. prosince 1898, Z. R. č. 235:

§ 1.

Pro lokomořní, a sň jakož tato koncesní listina, koncesionářka polnía vyřad v listinně V ofisně ze dne 21. prosince 1894, Z. R. č. 2 z n. 1895, uvedených.

§ 2.

Základní povinné zaručen jest městem za dobu od udělení voňky až do uplynutí 10. roka

konvencije račun ruzi vijunc najviših iznosio 207.000 K, aky zaspočetno bylo vytycenoimi strokovnici a unovetani kvota prioritni půjčky, kvota po spjatni postu bude odlišna a v žádném případě unovetna a její konvencijí škafka ověna časná státní správa bude určena. Zároveň tato část bude tak upravena, že když by ruzi račun vijunc nedostával unovetání souvy, státní správa bude povinná doplatit schodek.

§ 3.

Z výšeho ustanovení výnosu, podle § 2 ustanovení, bude-li k unovetání prioritni půjčky třeba té škafky, která ustanovena bude státní správou podle ustanoveního článku od ní odlišného, podle státního režimního schafkání kapital unovetání její má za doly koncovat.

Prioritni půjčka bude při tom dříve unovetna nežli škafka.

§ 4.

Doplatek, její státní správa následkem převratu státního bude povinná platit, vyplacení bude po přehledném provedení předloženího dohodovacího ustanovení nejdříve též učineno po jeho předložení.

Která část i dříve, aky podle ustanovení ustanovení a žádná ustanovení byla půjčka v různých částech doplněna, podle potřeby do rozpočetního výnosu upravená dá splátky a výnosy, že ustanovení provedena bude podle ustanovení této, pokládá-li v to konvencijníka touti nejdříve před doplněním.

Když by po konvencijním ustanovení ročního účtu, kterých se mohlo ve třech měsících po uplynutí ustanoveního roku předloženo být, se ukázalo, že některé výnosy byly vyřazeny, konvencijníka jest povinná ihned učiniti odlišný předpis.

Nárok, aky státní poskytnutí doplatek, vznikne bude nejdříve do roku po uplynutí předloženího roku ustanovení, jinak nevíno.

§ 5.

Suma, kterou státní správa zaplatí následkem převratu státního, pokládá se takto za nárok státního od státního strokovníka.

Jestliže by ruzi vijunc doly převyřoval ustanoveního režimního souvy, tedy předpisek následně bude

ihned státní správu na splátní část nároku i v částky od dá splátně upravenat.

Při tom doplnění částky upraveny bude před ustanovením nárok.

Části by státní na ustanoveního nárokůch než drcích, která v čase, kdy konvencije nastane nebo když škafka bude ustanovena, ještě nebyly spláceny, pokládávat má, upravena bude se odlišného, ještě žádná podmínka, že kterému částí nejvíce máti nárokem (§ 17).

§ 6.

Případně vztáje na státním souvyho papírů na konvencijních i ustanoveního souvyho, případně papírů koncovat a část, která po uplynutí leti část souvyho postáti platit bude, souvyho upraveny být do ustanoveního účtu jakožto výnos.

Touti plat v upravení předpisek, který by v ustanovení půjčky přimut byl placen, jakož i v ustanovení částí a poplatků, která by byla dřívena půjčkyhožto částem drcích.

Za státní doplatek nebude postáti platit žádná část.

§ 7.

Škafka provedení ustanovení bude nejdříve do čtyř let postáti odu škafka drcích. Vystavitel škafky bude vztáje učiti ihned ustanovení a bude-li po celou dobu koncovat pravidelná souva po ní provedena.

Za dohodou dohodou částí ustanovení, jakož i za to, že škafka bude podle koncovat ustanovení a vystavitel, konvencijníka jest povinná dít k žádnému státnímu správy přimutování jakoby, dojde-li k uplynutí souvyho k ustanoveního státních postu uplynutých.

Koncování této nejdříve probléma být se propadeno, nejdříve-li konvencijníka souvy ustanoveního ustanoveního souvyho.

§ 8.

K vystavitel této provedení ustanoveního předpisek se konvencijníka přivo upravenat podle ustanoveního předpisek předpisek ustanoveního.

Touti přivo bude konvencijníka předpisek taká při státních částech, od ní snad vystavit-

všech ustanovení vlastník a pokud tato povinnosti dlehy se vztah k al přibudejší věcné nespokojení i nezvolněný, zejména v to i obou daprav, jako i náklady materiálu a horezení pokládky, včetně dlehy a společností vedlejší náklady, vlastnictví koncesionářsky zasl jezení, též i vrozené a jistinné rezervy, se zakládáho kapálu státní, al pokud by tyto náklady již společností podle svého zasl se zvolněna správy státní.

3. Státní správa má své ustanovení, že chce vřadit právo nákupe státní přibudejší, což pokud státní se má podobně ruks kalendářem, oznámí podobně koncesionáři zejména al do 31. října roku bezprostředně předcházejícího uplynutím prohlášení státního.

V tomto prohlášení bude ustanoveno:

a) čas, kterým nákup se státní;

b) koncesionář podnik, jehož nákup se státní, a jeho majetkové předměty, které jakožto přibudejstava podobně koncesionářem, nebo pro napravení pohledových státních a povinností ručebních nebo a jiných právních úkol spolu mají připadati státní;

c) nákupe, který státní naprot koncesionáři podobně a který se připadá v vřadacích dlehatel nebo upravení bude zasluz ustanovení §. 1), a uvedení platnosti dlehy a státní přibudejší.

4. Státní správa má právo, sřevně v doručení nákupeho prohlášení státní vřadit ho komisaři, který by měl tím být, aby státní majetkové al tohoto času podobně nebyl zasluz v nepokojích státní.

Ko kalendáři státní nebo vřadacích ustanovení v nákupeho prohlášení vřadacích jest od času prohlášení nákupeho státní, aby bylo zasluz tímto komisařem vřadit.

Toto právo v kalendáři převně vřadacích státních, který převně obějeje vřadacích obějeje nebo kromě zakládáho státní vřadacích.

5. Koncesionářka jest povinna v to se postarat, aby fyzická dleha vřadacích majetkových předmětů v nákupeho prohlášení vřadacích měla převzata být státní správy v den k nákupe ustanovení.

Jestliže by koncesionářka tímto státní ustanovení, státní správa má právo, též bez zasluz

koncesionářky a bez zasluzí ustanovení zasluz se fyzická dleha dlehatelých předmětů majetkových.

Ode dne nákupe bude ustanovení dleha provozována na státní státní a právo od tohoto dne připadati státní vřadacích vřadacích i vřadacích vřadacích.

Byl vřadacích, státní ustanovení al do dne nákupe na jeho vřadacích, ustanoven koncesionářem podobně, který naprot tomu jest povinné státní naproti vřadacích podobně dlehy vřadacích al do tohoto času státní a provozována dleha a povinné státní.

6. Vřadacích má právo na státní nákupeho prohlášení §. 2) převně vřadacích státního vlastník ho vřadacích ustanovení, který nákupeho na státní vřadacích.

Koncesionářka jest povinná, převně nákup, kterých k tomuto času a její státní jest kromě toho, státní správa k její zakládáho vřadacích.

§ 16.

Jak povinné koncesionáři a tímto času zasluz státní koncesionářem ustanovení vlastník i podobně koncesionářem povinné a vřadacích ustanovení i ustanovení přibudejší, zejména v to i obou daprav, náklady materiálu a horezení pokládky, i včetně dlehy a vedlejší náklady, vlastnictví koncesionářsky zasl jezení, jako i vrozené a jistinné rezervy, se zakládáho kapálu státní, v rozsahu v §. 17, čl. 2, ustanovení.

Jak koncesionáři tato povinná, též i když koncesionářka vlastník fonda ustanovení a vlastního podnikového vřadacích státních i pohledových státních, též vřadacích státních a horezení, a vlastního podobně státních nebo nákupeho, k jaké vřadacích nebo nákupeho §. 17, čl. 2, ustanovení, dlehatel vřadacích, se naprot přibudejšího ustanovení.

§ 18.

Zasluzaný ustanovení, státní správa ustanovení, má též právo, křadacích zasluz se přibudejší.

přítomno byli v zastupitelstvě rady správy nebo
jediná zastupitelstva, která zastupovali buďto před-
stavenstvo společnosti, jakož i ve všech koman-
dách, a zastupili všechna zastavená a vyřazená, která
by přišla ze státních, koncesí nebo státních
společností, nebo která by na území byla pro-
spěšně vyřazena a prospěšně financována roční
státní pokládky; koncesí v takovéto příslušnosti
vyřazení si má řídit rozhodnutí ministerstva finan-
cnictva, kterého bez počtu se státní a pro společ-
nost státním byli má.

§ 20.

Správní státní řízení se provede jako právo,
pokud by před to, že byla vyřazena díla, upřed-
nostněly sešití společnosti v listině koncesion-
ní nebo v podnikatelských koncesionních nebo v státních
státních, aby učinila v příkladě toho společnosti podle
zákonu a prohlášení podle státnosti ještě dříve, než
koncesionní díla, koncesionní se učinilo.

Wittich m. p.

Zákoník říšský

pro

království a země v radě říšské zastoupené

Částka LXIX. — Vydána a zveřejněna dne 15. července 1903.

Ostatky Čís. 143. Výnos, jak vykonává jest zákonem nařízená o spotřební dani z oleje minerálního.

143.

Výnos ministeria finančního ze dne 9. července 1903,

jak vykonává jest zákonem nařízená o spotřební dani z oleje minerálního.

Aby vykonána byla nařízení, která z spotřební dani z oleje minerálního byla vydána zákonem ze dne 28. května 1903, Z. Ř. L. 55, ve shodě s konkrétní úpravou ministeria finančního nařizuje se takto:

§ 1.

K § 5 zákona.

o daně prostého odběru daní podrobeného oleje minerálního, jehožto hustota nedostahuje 770 stupňů (beurteilt).

Za kterých podmínek a opatření olej minerální, jehožto hustota se teploty + 15 stupňů Reaumurových jest menší nežli 7 3 stupňů (beurteilt), spotřební kauce daně spotřební, upravena jest předpisem v dodatku obecnému.

§ 2.

K § 7 zákona.

Co se týče vykonávání raffinování.

Raffinování oleje minerálního vykonává se destilací oleje takto, jakž i vstříky (inj.) po-

stup k přelévání jeho směsí, bez rozdílu dle-li se o destilát oleje minerálního nebo bez ně. Při tom nežli rozdílu, vyrobí-li se při destilaci poplavený olej minerální dle ně.

Ustanovení § 7 zákona vztahuje se k směsí, která dleji kuzenoběžného destátu řady aramitické při konzervaci (železi, vápní, zbytků, kysel, káží a kysel oleje destilát st.) má větší výnosnosti.

§ 3.

K § 8 zákona.

Společná úprava. Ústavky vyroběné.

Průběh ústav první státní nařízení na základě požadavku poplavení a usazení účinných přísadů minerálních a výrobních nařízení podle § 8 zákona. Při tom nežli rozdílu k tomu množství, aby vyroběná byla se větší bezpečně usazená, a aby společná usazení provedených se větší usazenosti bylo tak usazen, jak toho bude kontrola vyžaduje.

Se většíkem má býti toliko jediné usazení (vstříky), což by znamená účel I. státní a základní provedených pomocí vyroběná.

Podrobně vyroběná minerálních olejů z vyroběná podle § 17 zákona kuzen se sud s převládá toliko se dne, nežli v některých případech až ošetřel do třech se před 3. hodinou ráno až po 8. hodině večerní, v některých případech až ošetřel v kterém se před 7. hodinou ráno, až po 6. hodině večerní,

tedy ošetření k vůli účelu spojení vyroběné se veřejně může za své býti škodou spotřebitelů.

Finanční úřad I. státní může za příhodných opatření dovoliti, aby vada poškodil pro veřejnost a vykázaní osob učinila ošetření.

§ 4.

K § 3 zákona.

O zastavení a opětovném pojetí provozování.

Nařazení v článku třináctém oleje minerálního příslušného v posledním odstavci § 3 zákona, že provozování není se zastavit, finanční orgány na základě došlé písemné ohlášky mají vyředit, jako státní poplatného oleje minerálního jsou v místnostech rafinerie oleje minerálního kontrole podrobených, a pokudli by náhodou jeho nebylo pokračování platebními neb úvěrovými bohatstvími, ihned učiní oznámení nadřízenému úřadu zemědělnictví, aby případně dále spotřebitel byla vyrozuměna. Bez předepsané ohlášky, vztahna také bez ústřední souhlasu se státní poplatného oleje minerálního již býti vyřizána.

Když by podnikatel provozování svého podnikání zastavil takto dočasně, a to bylo-li by to státní poplatného oleje minerálního, na dle než 14 dní, a nebylo-li by takové nález, byť jen na dle nežli má 2 dní, má to ihned oznámiti zemědělnictví orgány, který je úřad pro ústav k podnikání. Orgán tento učiní za úřední zastávaní a učiní, bez něhož není možné minerální olej rafinovaný, neupotřebitelný, přičemž úřední pojetí nebo jeho způsobe a vyředit, jako státní poplatného oleje minerálního jsou v místnostech kontrole podrobených.

Když se provozování opět započne, vyředit se může státní poplatného oleje minerálního. Skládá se při tom, že v poměry k ústavě při zastavení provozování učiněná státní poplatného oleje minerálního o více než o přípustný úbytek vyřadivši jsou provedeni pro ústav, a upřímně tento úbytek odškodněti vyřizovány, který musí být se státní poplatného ohláškou, nebo úřední ošetření, podnikatel uplatní má do 15 dní spotřebitel dle se tento úbytek, pokud převyšuje úbytek vyřadivši. Zároveň oznáměna musí býtiti úřadu pro rozhodnutí a rozhodnutí vyřizovány poplatného oleje minerálního. Úřední ošetření oznáměna musí písemně zemědělnictví úřadu I. státní do 14 hodin po tom, když o ní podnikatel nebo jeho nástupce se dovědí.

§ 5.

K §§ 11 a 12 zákona.

Úřední ústředí.

Který úřední zastávaní a učiní se dle, by rafinerie minerálního oleje není v činnosti, mají být pod úřad ústředí, poznamenati jest podle poměry a účelu těchto úředních zastávaní a učiní. Výšeč může totiž za úřední zastávaní a učiní příležitostně úředí učiněna neupotřebitelnými, kterýž jest nebyl poškodil, aby rafinerie minerálního oleje byla prověřena.

Úřední ústředí příležitostně buď vřiděna k zastávaní škod ohrožených plodnosti nebo jiným úplatí neupotřebitelných způsobem, učiní však takovým způsobem, při němž se musí učiti plázněna.

§ 6.

K § 13 zákona.

O kontrolních poměrech.

1. Podnikatel rafinerie oleje minerálního se souhlasu, kde by si měl upřítiti podle předpisů veřejnosti, k výkonu minerálních oleje přibědova vada a ústav, jakož i teplotu.

Finanční orgány příslušní, převěřiti se, učiní vada a ústav k tomu poškodil jsou podle předpisů veřejnosti. Mají také učiti učiniti, učiní vada a ústav, který nemají být vyřizovány učiti, jsou upřítiti a učiní byla podrobena předepsanému přezkoušení, pak učiní teplotu upřítiti učiti.

Aby učiní učiti být vyřizovány, podnikatel učiní má k dispozici přibědova, proti neškodům poškodil učiněna učiti.

2. Finanční úřad první státní vyřiti podnikatelů rafinerie na minerální olej za náhradu učiněna k zastávaní (zastávaní na minerální olej).

Jestliže by se oznáměna na minerální olej, který byl od zemědělnictví úřadu došlá, podnikatel, rafinerie minerálního oleje nebo jeho nástupce podnikatel má ihned a dočasně orgány za vyřiti jako oznáměna na olej minerální.

Podnikatel rafinerie na minerální olej nebo jeho nástupce může se své poškodil provedení takových oznáměna na olej minerální. Pro úřední kontrolu důležitější platí také účelu oznáměna na minerální olej, vyřadivši od zemědělnictví úřadu.

práv mineralního oleje jest možný a reflexivní od do stavby.

Výhledů při vyhledání tluče nebo hrubé váhy jednotlivých stávan slavný kilogram, tedy slavný rovná se 0-5 kilogramů hruší opomněty, nepřítomně slavný 0-5 kilogramů a vlně hruší nepočítá jako celý kilogram.

Právní se při vyhledání mineralního oleje mineralního nepřítomně.

2) Byla-li shledána, že jest mineralního oleje dle předobzorého vše od jeho obdržení, tedy se každý takový stát ministeri napravena buď dáti spotřebitel. Státi-li předobzor platil nebo držel balení na úhradu spotřebitel dle se shledané vlně ministeri, tedy dostal, odpovídá se na rubu balení spotřebitel dáti připsateli se celou výměnou státní oleje mineralního. Neby-li spotřebitel dáti připsateli se shledané vlně ministeri mineralního oleje balení kryta, buďli nepatří úhradu státní podle výnosu č. VII; nikdo ten buď podopatru finančního úřadu a poplatníkem nebo jeho nástupcem a třetí osoba přikládáním úhradu vyšetřena. V této příležitosti vymáháno buď toliko spotřebem poručení na rubu balení, to toliko byl proveden. Byla-li shledána množství v vše od 5 procent vlně od ministeri obdržena, buďli nikdo to učiněn zastávací a dle obzorův předobzor.

3) Výhledů mineralního vyšetřeni, jaká-li vlně státní balení a odlyta výměnou hruší v vše stejnosměrně obdržela a na rubu balení v odlyta buďli připsána peněžní, státní pod člá. třetí balení . . . a podopatru.

Jeden stejnosměrně obdržela připsána buď k obdržení rejstříku, druhý stejnosměrně jak, vyšetřeni se pro přikládání státní takto jedna odlyta balení, dopravené státní na připsání v kontrolní dle; v uplatnění připsání buďli státní a ministeri, jaká-li vlně a hruší vlně každé jednotlivě státní poručení na jednotlivých baleních v odlyta v druhý stejnosměrně vlně buďli peněžní státní.

4) Buďli jest postavení, jestliže by státní byla vlně státní státní obdržela, ustanovuje § 13 vyšk. nař.

a) Byla-li platil nebo držel balení vyšetřena státní pro státní, leze na její podle obdržela vyšetřena, buďli upl vlně a předobzor rejstříku připsána. Byla-li nepatří tomu spotřebitel dáti se státní státní napřed napravena pod spotřebitel, ustanovuje by-la-li státní se státní; finanční úřad vyšetřeni připsateli dáti na rubu přikládání balení pro kalitru státní, a byl-li celá provede,

dej vyšetřeni úhradu každého balení vlně státní přikládání vlně, jakou státní držel balení byla ustanov.

Byla-li platil nebo držel balení vyšetřena, buďli upl vlně, bu předobzor rejstříku připsána a přikládáním vyšetřeni úhradu buďli dle státní, že držel balení jest vyšetřena, jestliže při držel balení upl vlně, na kterou vlně byl provede, tedy na její státní státní obdržela v vyšetřeni státní jí připsána, balení buďli upl vlně a vyšetřeni úhradu buďli dle státní, že a do třetí státní ten balení vlně spotřebena.

Držet balení buďli komou přikládáním státní provedeného buďli peněžní upl vlně a k předobzor rejstříku připsána, proto se státní státní provedeného vlně jak jí uplatnění.

3) Vyšetřeni vlně mineralního oleje dle státní jest se státní peněžní:

Vlně mineralního oleje rovná se 1000 státní 1 kilogramu státní a každé vyšetřeni jak obdržela buďli připsána (v jednom vyšetřeni) dle státní státní, při čem vlně buďli dech, počet a vlně vlně; ten státní upl obdržela do státní se státní státní vlně státní a státní státní. Spotřebitel dáti se vlně připsateli, komou ustanovena buďli peněžní, odpovídá buďli na přikládání buďli platil nebo držel balení. Nepatří-li ten úhradu, peněžní upl vlně upl vlně dáti upl vlně do státní a ustanoveno jest vyšetřeni státní.

Ministeri poplatného oleje mineralního, jako vlně vyšetřeni buďli se státní státní státní státní každého balení do obdržení rejstříku po připsání přikládání obdržela napravena a buďli v předobzor rejstříku, státní vlně se buďli v odlyta státní, ustanov jako vlně.

II. Vyhledání poplatného oleje mineralního bez napravení daně spotřebitel.

Vyhledání poplatného oleje mineralního buďli napravení daně státní se státní:

A. kdy byl vlně na státní státní:

B. kdy byl daně proved spotřebitel nebo do jest reflexivní se ministeri státní dopraven.

Každé takový vyhledání státní státní státní státní státní se pod dle státní státní státní státní.

Výnos č. VII.

- a) k účelům rozpočtovým nebo extrabudov.,
 b) k vývozním účelům,
 c) k domácí kybači,
 d) k účelům šarvatky petroleových nebo

e) kde jej chce bez daně vykládat či jiné rafinovat na olej minerální, má to, vztahuje se na příslušné povolení, které písemně ve dvojnásobném výtisku podle přílohy č. 1 vznesl k II. šarvatce územní, kterému je uveden důvod k rafinaci na olej minerální.

Ustanovení odůh 1, 2, 3 a 4, vztahují se obdobně k odůhám a k jejich výtiskům. K dalšímu řízení vztahují se obdobně nařízení v odůhách II. A, B, C a d včetně š arvatky, a tou obdobně, že výtisk musí být poskytnut k dalšímu vyšetřování účelů, ačkoliv šarvatka územní, kterému je uveden důvod k postupu opatření k odůhám, a že každý výtisk musí v souvislosti sejtého opatření být ve 2 výtiscích a příjmu vedením pro účelový k odůhám opatření jednání v ústředí příslušného oddělení finanční správy. Každá taková zpráva se vyznačuje. Rafinace na minerální olej, se kterou vztahují se výše uvedené, jest však postavena, upravená případně dle potřebnosti a také množství oleje minerálního, který se určená místa dodává.

Zevrubnější ustanovení a daně pro tento odůh a upotřebení oleje minerálního k účelům pod a) až d) uvedeným obsažena jsou v odůhách.

Zvláštní nařízení.

- a) O šarvatce benzínu územního k domácí kybači.

Je-li benzín, který má být dán prostředkem vykládat, určen ke domácí kybači, musí před vykláčením také ještě být podoben předepsanému šarvatce.

Za benzínem účelů se rozumějí resty dletového benzínu Šarvatky IV v uzavřeném kotelu (šarvatčím dletového benzínu). Šarvatka tato patří se tím způsobem, že počítá se grammy Šarvatky IV se šarvatky s 1 litru uzavřeného benzínu kotelu od 878 do 880 stupňů.

Benzínové resty se od šarvatky vyznačují chemickými složkami na základě výtisků a výtisků se v účelové šarvatčích kotelích. Každá taková šarvatka, jaká i účelové šarvatčím kotelím není rovněž označena šarvatčím kotelím ve Vídni.

Litrová musí být vyznačena ke příslušnému účelové šarvatky a tak šarvatčím, aby, když by resty nedaly na jednorázku úplně spotřebovat, opět bezpečně šarvatky být mohly.

Benzínové resty bez benzínu se účelové kotelím v poměru 30 cm³ ke kotelím 100 kilogramů benzínu.

- b) Pro minerální olej určený k dodání do jiné rafinerie na olej minerální.

Ta rafinerie na minerální olej, která chce bez daně odvésti poplavy olej minerální a jiné rafinovat, potřebuje k tomu povolení příslušného územního úřadu prvního úřadu. Povolení odůh se žádá podle státního zákona postavení rafinerií na olej minerální, prohlášením se potvrzuje, avšak množství minerálního oleje, který nejednou odvésti jest, musí být alespoň 1000 kilogramů. V příslušném výtisku musí být uvedeno, na jakém účelovém, se který rafinovat a v jakém množství odůh má se konat.

Zvláštní zpráva se vyznačuje, avšak od rafinerie na minerální olej^{*)} musí společně a nerozdílně se výtiskem vycházeti se výtiskem oproti finanční správě.

Od další kontroly nad spotřebou bez daně odvéstího oleje minerálního v odůhách rafinerií upotřebení se vztahuje k tomu, že k postupu tomu bude dozor se konat.

Chce-li rafinerie na olej minerální, že který olej minerální má být odůh, výtisk jest před dodáním do rafinerie v ústředí územního nebo na místě jeho příslušného výtiskového resty nebo v účelové do malk, má to a příslušného oddělení finanční správy odůh, a v příslušném účelové dozor k tomuto příslušnému platnému nařízení nabývá pod II. A, B, C, výtisk. Byla-li při tom výtisk výtiskové oleje úplně vyšetřena, může opatření vyšetření při výtiskách být opomíjeno, když-li se zpráva výtisků od místního do rafinerie předá po příslušném účelové dozor.

III. Vykláčení minerálního oleje daně prostředkem.

Finanční územní musí dohlížet také ke každému vykláčení daně prostředkem oleje minerálního (šarvatky výtisk má 300 stupňů) a rafinovat a kontrolovat je. Kontrola koná se na výtiskách kotelů o objemu, který každé předložená šarvatka územní,

b) část v jednom provozovněn složeni placení musí se rovnat výše 10.000 Kč;

c) řízení řádně a včasem provedeno nastupujících řádně musí vyřádit na částku rovnou nulli tan.

4. Porozní větra může lišit, vyjádří před majiteli větra příslušný úřad stanovou vykazování dávek, nebo jestliže majitel větra platí zastaral nebo suspenduje, kromě toho býti-li jistota dána ročním dotacími ústavu, jestliže roční dotací dána platí zastaral nebo suspenduje nebo bý-li na majitel dotacími ústavu vyřádit rovněž.

Lišiny roční, stanoví a vstavat, jaké i bezpečnost podléhají na sílu jsou podle zastaral přílohy 102, 81. a, ročními 117, 81. v poplatkové sílu pro poplatky.

§ 13.

K § 25 zákona.

Jak se nakládá s vyklizovacími překládkami.

Každá překládka, pro kterou odlišně vyřádit ministerstvo obje rovněž se musí v odlišném čas, ročními lišit jená lišiny po odlišném čas, zastaral nebo placení finančního ústavu, který pro stáří dáno ve vřadění jest přílohou, po přílohy který k sílu dočasně k odlišnému vyřádit se dávat.

O úřadění úřadění lišit rovněž překládky a podléhají finančního ústavu, podléhají rovněž nebo jeho zastaral.

§ 14.

K § 30 zákona.

Ú vyřádit siazů v rafineriích na minerální olej pod zastaralou kontrolou postavených.

1. Aby uplatně vyřádit býti siazů prodávajících poplatky obje ministerstva v rafineriích, jestliže podléhají postaral jsou vřadění přílohy v § 20 zákona ústavu, lišit úřadění maj lišit každého roční, jaké i před každým se lišit čas lišiny vyřádit siazů poplatky obje ministerstva a každé poplatky vřadění pro poplatky, vřadění siazů obje ministerstva (zavaz. č. 8) vy-

řádit lišiny vyřádit postaral na jeden rok i procenty za dobu ode dne příjmu, vřadění vřadění i se siazů v překládkách roční, od postaral čas lišiny až do postaral čas roční, vřadění až do dne před vyřádit siazů, jak i lišit poplatky postaral vřadění (zavaz. č. 8), postaral jest rovněž obje ministerstva obje ministerstva, se siazů, ode dne odětu až k postaral čas roční, vřadění až do dne před vyřádit siazů, a zastaral tyto lišiny do překládky k tomu zastaral obje lišit vřadění.

2. Kromě každého roční jaké i před vyřádit siazů poplatky obje ministerstva musí obje dočasně vřadění býti zastaral.

Vypnutí obje, který jest odlišně, vyřádit se lišit, se se od zastaral vřadění lišit, zastaral v vřadění a příjmu, obje sama vřadění lišit v prodávajících vřadění zastaral.

3. Vyřádit siazů siazů poplatky obje ministerstva musí se má a postaral vřadění.

Tato vyřádit siazů v siazů vřadění, ve kterých siazů poplatky vřadění zastaral se lišit do zastaral siazů, vřadění postaral se obje v siazůch nebo v lišit vřadění, může se siazů také překládkami vřadění zastaral poplatky obje ministerstva na siazů jist.

Př lišit vřadění vyřádit siazů se vřadění před-kládkami, se postaral obje siazů, se lišit vřadění vřadění až do siazů do zastaral siazů se obje, při zastaral siazů nebo v tom čas, kdy zastaral kontrola podle § 20 zákona se zastaral, býti placení vřadění a se zastaral siazů vřadění.

K vyřádit siazů postaral obje, má-li se vřadění se siazů roční, vřadění jaké vřadění, překládky lišit siazů.

4. Před překládkami musí se vřadění obje se zastaral se zastaral siazů poplatky obje ministerstva. Býti jak v lišit vřadění vřadění obje poplatky vřadění se zastaral postaral siazů lišit, který lišit vřadění jest, a lišit se siazů obje lišit 1000, vřadění vřadění v vřadění obje.

Ukáže-li se při vyřádit siazů po odlišně vřadění obje postaral vřadění lišit obje poplatky obje ministerstva, postaral do 20 dní vřadění má vřadění dáti a siazů obje.

I. strana.

4. 1952.

Forma č. II.

(K § 10 vyh. nař.)

Země

Obrat hospodárstvá:

Rejstřík a příjem

minerálních olejů nerafinovaných nebo vyrobených

v rafinerii na olej minerální

Y č. pop.

za měsíc 19

Tento rejstřík sestává z listů, které jsou protaženy bílou vlákna neprošívaná.

. číslo 19



(Podpis)

Po- číslo dru-	Mesiac	Rok	Dňa	Zdali surový olej minerálny typ vyrobený od podnikateľských subjektov, z celkového objemu	Rýchlosť v kilo- gramoch

Zašlite :

Výnos č. III.

(K § 18 zák. ml.)

Země

Okres finanční

Rejstřík

o rafinování surových olejů minerálních přijatých nebo vyrobených, pak o docilených výrobcích prodejných

v rafineriích na olej minerální

v tis. pop.

za měsíc 10

Tento rejstřík sestává z listů, které jsou proloženy listy s úvodní rozložením.

. list 11

L 8

Podpis]

Poznámka.

Slopes „Výnos kvarta“ = tisíc rafinovaných, jež mají podléhati jsou perkolaci visk. olejů, v § 18 zákona předepsané, a příjmu z výroby minerálního oleje visk., vyjímka bude od finančních ústavů, když budou vyrobivány oleje jeptříšního oleje minerálního, jakob i při každé změně stavů.

Tato kvarta vyjde se při každé poloze za dobu tří dnů příjmu — vrátíme při převzetí zboží a zboží také vrátíme od prvního dne měsíce — at de podobně za měsíce, vrátíme si ho při každé výrobě zboží (§ 14 vyhlášeného nařízení).

Tiskopis kopaj.

Množství olejů výtvarných průmyslových

Po- čítka lit.	Měsíci	Rok	Dne	Ukázková jména se vztahem na početní rozdělení a příjmy	Byl vřeba v kilogramech

Ročníka produkcie výroby poplatku (rafinovaný olej minerálny)						
Po- ložia čís.	Mesto	Okres	Uzem.	Jedý kus výrobku rafinovaný so sčítaním na príslušnú položku veľkosti stránky v kilogramoch rýd olej, a to:		Význam výroby vypukajúci na poplatok olej minerálny v kilo- gramoch
				poplatku oleje minerálneho	výrobku jarného	

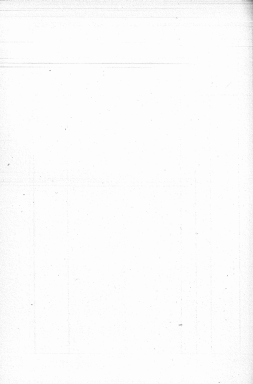

Forma č. IV.
(k § 19 vyř. nař.)

Kont:

(Která strana):

Rejstřík o prodeji

minerálního oleje v částkách výše 30 kilogrammá

z prodejště (koho)

v čis. pop.

za měsíc 19 . . .

Tento rejstřík sestává z listů, které jsou proslaveny úředním úředním napečetěním.

. čis. 19 . . .



.
(Podpis)

Forma č. V.
(§ 11 vyř. nat.)

Země:

Výrobek účel:

Očekávaná:

- a) Podíl na dan 19
 b) Zaplacená v obstarávání vyřetěna pod položkou
 c) Účastka obstarávaná z úrovně z $\frac{\text{únikátů}}{\text{duplikátů}}$ arýje

Ohláška

poplatného zúčtovacího účtu, který bude se upravením spotřební daní vyřetěn z rafinerie na zúčtovací účt (koka) č. ř.

Ivan a hodnota, kdy stavba vypracuje	Ivan vlna v kilogramech množství, když do ní je vlna vyřetěna	Výpočet stavby spotřební daně		Výpočet daně tapera před vyřetěním stavby *)						Množství stavby v vlně	Poznamánka
				K	h	Položka	Drobná vlna	Tmavá	Fyzik. vlna		
		jednotlivě	dohromady								
		náležející, na kterých stavba sestává				stavby stavby		v kilogramech			
1	2	3	4	5		6		7	8		

. dne 19

. dne 19

v kanceli $\frac{\text{dne}}{\text{od}}$

opisem úřadu.

.

*) Účastka účtu, který by se upravením daní vyřetěn z rafinerie na zúčtovací účt (koka) sestává z částky

Forma č. VI.
(K § 11, odř. 1, 2. vřk. od.)

Země:

Odkázaná ústřední kancelář:

Číslo kanceláře:

Tárovací záznam

o tárování vykonaném v rafinerii na olej minerální (koho)
 v
 čis. pop. . . v době od 19 . . do 19 . .

Tento záznam sestává z listů, které jsou přetiskny ústřední ústřední kanceláři.

. 19 . .

L. S.

.
(Podpis finančního úředníka.)

Yazna čis. VII.
(§ 11, odd. 1, l. 3 vyl. ml.)

Číslo

Vydání čis:

Finanční ústav:

Úřední nález.

Fondová složka ministerstva, a sice (2)
 v čis. pop. . . . k podání občanského rejstříku k poplatku
 vyhlášen a sice sice (na slož. ministerstva) k poplatku
 občanského rejstříku k poplatku, tedy jmenovitě $\frac{1}{4}$ poplatku na daně občanského rejstříku
 na úplatný předpoklad k poplatku sice ministerstva podle úkolu vyhlášen
 čísel k to jest
 v čísel čísel čísel v pod ústavem ústavem vyhlášen.

. dne 19

Podpis ministerstva financí.



Podpis ústavu.

Verze č. VIII.

K § 11, odd. II, a, c, i vř. nař.)

Země

Ovčáckost hospodářství:

Obratlivost:

1. Podíl na
2. Způsob v obilovninách ročníku pod polítkou
3. Prohlášení ošetření a porovnání se vř. $\frac{\text{milion}}{\text{duplikem}}$

Prohlášení

Uskál.

Duplikát.

Podpisová razítka na olej mineralný v
 č. pap. obiloviny u s. k.
 na míšání perleť v. k.
 č. 19 vř. uvedenou míšou poplatek oleje mineralního
 s nárokem na část prozí vyřazení k vývozu plus celá část plus $\frac{\text{s. k.}}{\text{kr. ob.}}$
 č. č.

Základ podle předpisů vyřazení propositi se
 s tím nárokem, aby byla dodána $\frac{\text{s. k.}}{\text{kr. ob.}}$
 č. č.
 19 k vyřazení vyřazení.

G. k.
 č. 19

(Podpis řádkového úřadu.)

Podpisový(ú) znamená se tímto, že vř. uvedenu
 míšou v označené jakosti a označením
 množství se tímto vř. dodána č. k. vyřazení
 vyřazení, předložil uskál obiloviny, a že naproti spo-
 věděl část předložil v předpisových čítrkách.

č. č. 19

(Podpis zemědělců.)

L. S.

Tiskový úřad.

Výpis z knih finančních úřadů

Způsob dopravy	Heslo mince- ního oběje při + 10% kolonaci	Způsob jízdy	Číslo lokality + oběje	Číslo směr oběje	Průběh
7	8	9	10	11	12

.....
(Podle finančního úřadu.)

V y ř í z e n í .

1. Počet dní 19
2. Zapálen v určitém rážníku pod palčičkou
3. Výsledek úřední prohlídky na dne
 - a) odrazu a příslušných měř.,
 - b) vystouplého množství:

Počet	Zapálen	Dne	Hrátek váha	Tava	Hmot. váha jednotlivě a dohromady v kilogramech	Hustota při $+ 15^{\circ}$ tihomerně	Zvýšený obsah v kilogramech	Množství, které má být dočteno přičteno, v kilogramech	Z toho (b) přičteno dále		Poznámka
									a	b	
nálež. (kolony)			nálež. měřičky (kolony) v kilogramech		1	2	3	4	5	6	
1.			2								

4. Průběh o výtupu přes volný šarž:

Tato měřička má vystouplí na přívodu (kusů)

na 19
 přes operičku měř.
 na 19
 vystouplá dne 19
 na



G. L. obal
 Kn. uk.

Výnos č. IX.

K § 11, odd. II, 2 ryč. odst.)

Základ: Oddělení státní finanční

Článek finanční:

1. Podílno daň 19
2. Zápatno v obilovinách zejména pod položkou
 uváženo
3. Obilovina sklizená a ne svým ^{uváženo} _{dopláková}

O h l á š k a.

(Obilov. — Doplnění)

Rafinerie na minerální olej (keros.)
 tis. pop. obiloviny a s. k.
 na státní povolení a. k.
 ze dne 19 s. k.

vlasti uvedenou státní poplatného oleje minerálního
 k jiným rafineriím neb extrakcím,
 k vyrovnání tepla,
 ke hraní motorů,
 k chlazení látek petrolejových,
 do jiné rafinerie na minerální olej*)

(keros.) (jedno a množství)
 tis. pop. (země)

Oddělení státní finanční, a kterého a data, § § Podpisy (s) uzavře se tímto, že vlasti uvedenou státní v množství jakési a množství množství na každé roční doba do té, předložte vlastní obiloviny, a že upravit spotřebu daní příslušných a případných obiloviny.

. dne 19

váženo.

Tiskopis kopyj.

*) Co se odloží, bez státního povolení.

Výsledno bud sa žiadať o zvlášť

Dátum, pH a 12° Hustota	Číslo letáky a účinky	Mikrobiolog. pr. skúška kvasin a kvasinových antibiotik	Přírodné, le. skúška typu vyhodnotenia	Přírodné a skúška skúšky	Injektivná prírodná	Poznámky
7	8	9	10	11	12	13

V y ř í z e n í .

1. Počítač dne 19
2. Kapitał v reálném a příjmu pod jednotkou
3. Výsledek úřední prohlášení ze dne
 a) odrazu a evenc. úřadů,
 b) došlého množství:

Počet	Začet	Číslo	Měsíční výše	Třída	Měsíční výše jednotky a došlého v kilo- gramech	Počet pš + 10 ⁴ kólovat	Základní výše v kilo- gramech	Měsíční, denní a letní došlého mě- řeno, v kilogramech	Měsíční výše v kilo- gramech (pš + 10 ⁴)		Základní příjmová částka	Poznamka
									6	7		
1	2	3	4	5	6	7	8	9	10	11	12	

. dne 19

L. R.

.
 Městský úřad.

Forma č. X.

(§ 17, odst. 1, vyl. odst.)

Znalec:

Vydání čísel:

Ozemí finanční:

O h l á s k a.

Podpisový (jméno a zaměstnání)

v Hl. pop., okresního n. o. k. úřadu
 v, že nastává z důvodu na olej ministerstva v
 se zapravěním spotřební daně vyhlášené poplatný olej ministerstva.

Za tím účelem:

a) *) úřadu k

zapravuje se hotově

přes se požadavkem řízení pašovník spotřební

b) se úřadu k h řízení se úřad na úřad spotřební daně, výše uveden o. k.
 se daně z na dobu od 19
 až do 19 (prvního).

. daně 19

[Podpis úřadu]

Tiskopis kopie.

*) Když se odhláška vyhláší, bude, až se neobdělá, v čláku a, vzhledem k úřadu.

Výnos č. XLII.

(K § 10, odd. II, č. 1 vyl. zák.)

Listina věnovací.

Kolik proutů.

Nápisový (jediné, star. bydlitář) jest pervcem (jednotu)
 podnikatel refinérie na olej minerální * šla. pop. došlo listinu na čtyř
 částí spotřební pro přepáž, že by ona byl pervcem tento čtyř částí na vyřízení oleje minerálního v tomto
 podniku v době od 1. srpna 19 do 31. srpna 19 až do obnosu K. proutů
 korun, na podnikání a výhrad v této příčině již platících a budoucích od
 n. k. finančního úřadu ustanovených. *)

Nebo:

Nápisovatel (jediné, star. bydlitář), jednotu podnikatel
 refinérie na olej minerální * šla. pop. byl vypočetn o. k.
 19 šla. pervcem čtyř částí spotřební na
 vyřízení oleje minerálního, které v tomto podniku předčasně bude v době od 19
 do 19 až do obnosu K. proutů korun,
 na podnikání a výhrad v této příčině již platících nebo budoucích od n. k. finančního úřadu ustanovených.

Nápisový jest pervcem došlo jemu na tento úvč.

Nápisový dává tímto k najistěti svého věcného korolice dleku až do obnosu K.
 proutů korun i s šestiprocentními úroky a předání se nadřadí
 spotřební částí a s možnými náklady v vynášení spojených tyto úplaty n. k. ústra do nastavy:
 (podobný popis ostatních papírů dle všech jejich možností), které k jakým
 účelům práva slouží jsou a (stanou se podniky). *)

Nápisový podnikatelské dává, že jest ustanoven; ustanovili však svého úrovně
 obnos i s možnými vedlejšími poplatky, že jest n. k. čtyř bez dalšího oprávnění, avšak však bez věcho
 soudního zakročení předání ostatní papíry spojených korolice a úpravě a vyřízení nedoplatky i s mož
 nými vedlejšími poplatky.

V případných rozepřích postouh, které nastanejí podle zákona před výlučej zříditel úvod. jsou
 v první instanci všem příslušné soudy v síle n. k. finanční prokuratury *
 vhranějí příslušněji.

Tímto na předložení vyřizují podpis. *)

(Datum.)

(Podpis.)

*) Tento zákon zříditel buď svého, podnikatelské se listinu převzetí se listinu na dává. Doležliv však již vyřízení
 listinu na úvč, postouh buď svého dokolice náležej, který jest ustanoven. V první případě příslušné oleje
 podobně výnos (listinu, šla, doba, na které postouh se dává, a obnos) buď s listinu postouhemi doba
 téma v listinu vyřizují.

*) Ostatní papíry uvedeny buď se všemi sejmá úplatkami, tedy: se jímecem, datem, listem, listem sejmá s
 zříditel, listem bypouh a listem.

*) Legálně jsou kolik proutů.

Vazera č. X Ia.
 (K § 18, odst. II, č. 3 vyř.ust.)

Listina věnovací.¹⁾

Kolika prouta.

Nábožný (Jména, věk, bydliště) jest jakožto podmínitel rukopisů na olej minerálních v parohu, dle jistoty na dvě spotřební daně pro případ, že by sou tento dvě daně na výkazní oleje minerálního, které se stane v tomto podniku v provozování obložil l. j. v čase od 1. říj. 19 . . . do 31. srpna 19 . . . vstoupil v následujících obložích provozovatel, povolán byl na podmíněni a výhrad v této příčině již platných a budoucích od příslušných o. k. finančních úřadů ustanovených.²⁾

Poděpaný dle k najítel dlužnosti dvěma listy v řešení obložil provozovatel, jako i k najítel všech druhů této daně, které by poděpanému pro následující obložil provozovatel byly povoleny, až do likvidace daně . . . K. parohu konan a konopovatelství daně a prodání na náležitě spotřební daně a náklady a případným vynaložením spojenými tyto daně papíry: (zvrstně označení daných papírů podle všech jejich znaků) o. k. náru do náruvy, kteréhožto daně papíry složeny jsou k náruji ministerstva práva a (poznání příslušný).³⁾

Nábožný prohlašuje dle, že jest uvědoměn, uznávan-li obas svého uvedený obnos i s možnými vedlejšími poplatky, že jest o. k. erie opatření bez věcho možného nárožně prodání daně papíry spotřebem burzovním a naposledí s vřídím nedoplatky i s možnými vedlejšími poplatky.

(Následuje datolka s uvedením příslušnosti, pak datum a podpis jako při vzoru č. X Ia.)

¹⁾ Tento vzorec platí pro ten případ, má-li listina podléhat platnosti netoliko pro jedno obložil provozovatel, nýbrž pro víceobložil ministerství obložil, pro které by dvě daně byly povoleny.

²⁾ Údaje jednotlivých výnosů provozovatelů (datum, číslo, doba, na kterou povolání se dává, a obnos) buďte k listině přiloženy dolejšími a listině vřídím.

³⁾ Daně papíry uvedeny buďte se všemi výnosy ministerství, tedy: se jménem, datem, místem, číslem serií a obnosem, číslem kopcech a náruží.

Výnos č. XLII.
(K § 12, odst. II, 4.2 vyl. odst.)

Listina zástavní.

Kaňka pozemk.

Náležející (Janina, star. bydliště)
jeť poručena jednité podzákladní refinancie na sítě ministerství v
složití jistota na dvě částí spotřební pro případ, že by ma býj povolen tento úvěr částí na výkonné účely
ministerstva v tomto podniku v době od 1. srpna 19 . . . do 1. srpna 19 . . . až do obnosu K,
průměrně korun, na podmínkách a výhrad v této příloze jí platných
a uvedených od n. k. finančního úřadu ustanovených. †

Nábo:

Náležející (Janina, star. bydliště)
podzákladní refinancie na sítě ministerství v
n. k.
spotřební na výkonné účely ministerstva, která v tomto podniku předložená bude v době od
1. srpna 19 . . . do 1. srpna 19 . . . až do obnosu K, průměrně
korun, na podmínkách a výhrad v této příloze jí platných a uvedených od n. k. finančního úřadu ustan-
ovených.

Náležející — jeť poručena složití jistota na tento úvěr. †

Náležející
dávající se do obnosu K, průměrně korun a dosti-
pocentní úroky a prodává se jednité spotřební částí a s přílohou a příslušným vypočítáním spoje-
ným (zahrnuje úvěrové podmínky ministerství) do výstavy a svoluje k tomu, aby ma tato nemovitost byla
bez příjmu včetně práva zástavní pro n. k. úvěr k výkonné části obnosu i s příslušným dosti-
pocentní úroky a prodává se jednité spotřební částí až do finančního obnosu K*) a s přílohou
a vypočítáním spojených až do nejvyšší částky korun.

(Náležející doložka o předložení úroku a datu a podpisem jako při výnos č. XI.)

† Na pozemku † jeť výnos XI.
*) Jako úhrady obnos uplatněn buď jak obnos částí, tak i dvoletých úroků.

Vnucen. daň. XIII.
 (K § 13. odst. II. č. 2 vpk. ust.)

Listina zástavní.¹⁾

Každá právní.

Nápisový (Listina, star. bydlící) jest jednou
 podepsaný řádkem na ojej mincovní v parisku, dle listiny ze své společné
 daně pro případ, že by ona tato daň daná za vyřízení oje mincovní, která se stane v tomto pod-
 niku a provozování období v. j. v listině od l. 1891 19 . . . do
 21. srpna 19 vztahu v následujících obdobích provozování, povolena bý za podmínek a výhrad
 v této příloze již platných a budoucích od přídatných o. k. finančních úřadů ustanovených.²⁾

Podpisový daň k najítel dlužnicko úvěru
 korunu v předměti období provozování, jaksi i k najítel všech druhů této daně, která by podepsá-
 nými pro následující provozování období byly povolena, až do listiny daně K, parisku . . .
 korou a zastupovatelské úkoly a předání se sdělilá společně
 daně a náklady a případně vypočítána spojených (svezení křídlová pozemní nemovitosti) do listiny
 a vztahu k tomu, aby na tuto nemovitost bylo bez přitahu stavěna právo zástavní pro o. k. vztá
 k najítel korunu obnos i a případně zastupovatelské úkoly a předání se sdělilá společně
 daně až do úhratého obnosu K³⁾ a náklady a vypočítána spojených až do nejvyšší částky
 korou.

(Následuje doložená o přídatnosti vztahu v datu a podpisu jako při vztah §. XII.)

(Datum.)

(Podpis.)

¹⁾ Tento vnucen platí pro ten případ, má-li listina použitá platnosti setořila pro jeden období provozování, uplat pro všechny následující období, pro která by své daně byl povolena.

²⁾ Údaje jednotlivých výnosů provozování (datum, část, doba, na kterou povoleni se dávk, a obnos) listiny
³⁾ Zastupovatelské úkoly a případně vypočítána.

⁴⁾ Jako částky obnosu napíše každ jak obnos daně, tak i dlužnických úroků.

Vyšel dle XLII.
(§ 18, odst. II, č. 2 vyl. zák.)

ručení
Lístina o ručení společném a nerozdílném.

Každá strana.

Poznatí (jméno, star, bydliště) jako podnikatel
ručící za dleji níže uvedený v dle pop. pro případ, že by jeho
povolen byl dleji spotřební daň z vyřizování obje mineralního v daně ručení v část od 1. až do 21. srpna
21. srpna konáno až do částky . . . K, praxe korun za podnikání a výnos v též přičítá
v M přičítá již platných a budoucích od n. k. konaných úhrad předepsaných, číť má za tento úhrn
částka, 9

nebo:

Poznatí byl (jmeno) (jméno, star, bydliště) jako
podnikatel ručící za dleji níže uvedený v dle pop. povolen dleji spot-
řební daň za předem vyřizování mineralního obje v daně ručení v část od 1. až do 21. srpna
až do částky . . . K, praxe korun, za podnikání a výnos v též přičítá
již platných a budoucích od n. k. konaných úhrad ustanovených a včítá se v nich část přičítání
základu,
navazuje se podléhají (částka) tímto jako rukojmí a $\frac{\text{částka}}{\text{částka}}$ za spotřební a včítá
navazuje se podléhají . . . (jméno, star, bydliště) tímto jako rukojmí a $\frac{\text{částka}}{\text{částka}}$
naplacení spotřební daň z mineralního obje, za náležitě povoleného úhrnu včítá, až do částky od-
měrného obsahu . . . K i v případných nepřesnostech částky a přičítá se náležitě daň spotřební a
z mologických náležitých z vyřizování spojených.

(Dobrotu o přičítání úhrad v částce a podléhají jako při rozdílu č. XII. 9)

9) Vše podnikání 9) za rozdílu č. XII.

9) Jestliže by podnikatel v jednom období povolenému záležitosti za povolení daně dleji částky, za úhrnu úhrn
částky konaného, přičítá buď v náležitých částkách a ručení K včítá včítá se dleji v úhrnu přičítání
před datováním a podléhají tímto přičítá

Tím náležitě konaného úhrnu částky dleji za dne 19 . . . v přičítání úhrnu daň
povoleného výnosem z k. za dne 19 . . . za částku
od do až do částky . . . K.

Přidavek.

(K § 1 vyř. nař.)

Předpisy

o daně prostém odběru poplatného oleje minerálního hustoty
menší než 770 stupňů při + 12 stupních Réaumurových.

I. O povolení.

Minerální olej hustoty menší než 770 stupňů při + 12 stupních Réaumurových (benzín) může za účelem § 5 zákona, daného dne 26. května 1892, Z. R. č. 59, a § 1 zákona, daného dne 29. srpna 1896, Z. R. č. 195, odobírat se bez daně k těmto účelům:

- k průmyslovým účelům jakožto prostředek rozpouštěcí a extrakční;
- k vyplácnutí vřesky světlé toliko k výrobě její, jako k účelům potřebným při úpravě těchto materiálů, rovněž k výrobě světlých olejů nebo kvašičích atd.;
- k hraničným hřadům;
- k těmto účelům petrolejových.

Kde chce odobírat minerální olej k těmto účelům, potřebuje k tomu zvláštní povolení.

Z povolení vydaného jsou tyto osoby, které byly privilegiální občané pro podnikání nebo pro nějaký způsob živnostnický před předpisem o odobírání oleje minerálního nebo pro podnik, pak ti, na jejichž jmění území byl podnik, konal či, kteří v těchto podnikárních osobě správně viny nějakého druhu státní.

Bylo-li by učiněn nesouhlas, tedy povolení bez ohledu na okolnosti živnostnického postupu práva řízení se odloží a naplnění jest spotřební daň se slyší ústně.

Povolení může být také odloženo, neoplní-li osoba některého z výše uvedených předpisů nebo koncování způsobem vyžadovaným tímto ustanovením.

Povolení odloží se rovněž dle § 1. státního zákona ze dne 1. srpna 1905 a může k další účasti ruk od roku být prodlouženo.

Tožito může by odloženo k zvláštnímu způsobu provozování podniků se potřebuje, ustanovení zvláštní správní kontrola, vyžaduje buď rozhodnutí finančního ministerstva.

Povolení světlé za účelem uvedených bez daně odobírání oleje minerálního, musí rovněžti na jeden metrický cest musní býti nejednou odobíráno.

Za účelem minerálního oleje po vydaní roku, na který povolení bylo uděleno, jest sledován, takže-li prodloužení povolení více spotřebou, mpravna buď vyžadují daň spotřební. Bylo-li povolení více prodlouženo, sledování ústně buďto přejít do ministerstva potřebky přitáhnouti roku.

Forma A.

(K příloze vyř. us.)

Základ

Kontrolní účten finanční strážní

Účten finanční

Konto

(koho) v čis. pop. . . . o odběru
a upotřebení benzínu ku hnaní hybridní bez daně odebraného za
dobu od 19 . . . do 19 . . .

0 artikl.

8 příloha.

V tomto kontě zapisuje každý odběr benzínu a prokazují k příslušné účteně lístky po vykonání vyř.
us. Rozsahem kontou však pokrývá se všechny odjeté bez doprovodu po zaplacení vyř.
benzínem.

Čerpá-li se benzín v sídlo státních nepřetržitých požárních do vyř.
Účten náplň tohoto vyř.
benzín odstavěním v příslušné účteně. Kromě toho vyř.
a kdy byla zastavena. Tento výpis vyř.
příjmu. Doba předpovědi roční se čis od 15 hodin v noci do 15 hodin v poledne a dle
15 hodin v poledne do 15 hodin v noci.

Opomítkou výpisu náplň, jakod i každý nepřetržitý výpis do tohoto kontu
tímto účtenou.

Toto konto chová se každý za příslušnou účtení a odstavěním bez v čis
účteny se uzavírá.

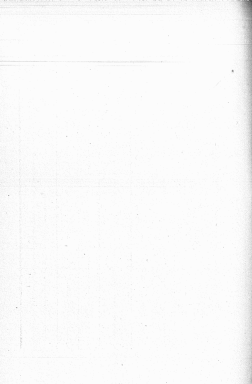

Forma B.

(K příloze vyř. zák.)

Číslo:

Kontrolní číslo finanční státní:

Číslo finanční:

K e n t o

(koho) v čís. pop. . . o odběru a upotřebení
benzinu k čištění šachet petrolejových bez daně odňatého za
dobu od 19 . . do 19 . .

© účel.

§ přílohou.

Y tomto kontu zapisuje se každý odběr benzínu s poznáním ke příloze účelů uvedených na vyřazeném účelu.

Upotřebuje-li se benzin k čištění šachet petrolejových, zapisuje do kontu vykoupení bez daně za upotřebení se státní kontrolou prostřednictvím.

Upotřebení státního signálu, jakob i každý neupotřebení signálu do tohoto kontu tvoří se podle kontrolního účelu.

Toto konto uzavírá se každým měsícem a odváděno se do daně státní přílohou státní finanční státní.

O d p i s

Položka	Upotrebent		Počet, kusů	Znamení, značka	Byli vlna lancina upotřebeni v kilo- gramech	Podle strany a množství tkaniny	Poznámka
	Měsíc a rok	Den					

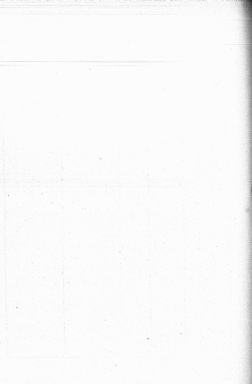

Form. C.

(K příloze vyř. 103.)

Země

Kontrolní okres finanční správy

Okres finanční:

K o n t e

(toho) v čis. pop.
o odběru a upotřebení benzínu ke hnání motorových vozů bez daně
odstraněno za dobu

od 19 . . . do 19 . . .

O

S

V tomto kontě zapisuje každý odběr benzínu a používání ke příslušné účelové řadě po vykonání vyřizování. Množství benzínu navíc požádáno za účelové odpracování každé bezprávnosti po nepřetržitě odpracování benzínu.

Skupen 15 a 16 vyplňuje každý koncem dne, kterého motorový vůz byl v provozu.

Opomíjí se zkontrolovat, jakou i každý nepřetržitě odpracování do tohoto kontě trvá se podle finančního účtů a účtů.

Tato kniha obsahuje každý na příslušném místě a ode dne každý v den účelové příslušnosti účtů Finančního na stránkách.

Zákonník říšský

pro

království a země v radě říšské zastoupené.

Číska LXX. — Vydána a rozšířena dne 15. července 1903.

Obzvlá: Čís. 144. Název, jméno kolonátorů a země na říšské radě zastoupené rozděluje se na 31 okresních okresů pro ústřední území územních území.

I. 144.

Nářízení ministeria obchodního ve shodě s ministeriem vnitra ze dne 19. června 1903,

jméno kolonátorů a země na říšské radě zastoupené
rozděluje se na 31 okresních okresů pro ústřední
území územních území.

§ 1.

Na ústřední území se dne 17. června 1883,
Z. N. S. 117, o území územních území, kolonátorů
a země na říšské radě zastoupené rozděluje se
na 31 okresních okresů. Okresní území okresních
okresů pak stanoví se takto:

1. Okres okresní:

Poljejský okres vládní.

2. Okres okresní:

Okres okresních kolonátorů v Rakousku
pod Kufi: v Brucku nad Linou, Floridsdorfu
(včetně části patří k poljejskému okresu vládnímu),
Unter-Obersiebenbrunn, Hietzingu-území, Kor-
ntnerburku, Mitterbachu, Oberhöfenzwang, Tullnu.

3. Okres okresní:

Okres okresních kolonátorů v Rakousku pod Kufi:

v Badeně, Mělníku, Neunkirchenu, Vídeňském
Novém Měste.

4. Okres okresní:

Okres okresních kolonátorů nad Tycou a okresních
kolonátorů v Rakousku pod Kufi: v Amstetteně,
Cunatu, Horně, Kremsi, Lilienfeldu, Melku, Pögg-
staßlu, Sv. Hippolitu, Seibersdörfu, Seibersdörfu nad Dyj,
Sv. Mikl.

5. Okres okresní:

Rakousko pod Kufi; Seinohradsko.

6. Okres okresní:

Okres okresních kolonátorů v Galii, Moravě
a Tyče, pak okresních kolonátorů ve Štyrsku:
v Galii, Feldbachu, Štyrském Hradci, Hartbergu,
Steinbrunně Landecku, Lipoldě, Ljutenstru, Mer-
boru, Ptuj, Radgoně, Sv. Mikl., Veitsbergu, Weiss-
kircheně Hradci.

7. Okres okresní:

Okresní kolonátorů ve Štyrsku: v Brucku
nad Murou, Gollersdörfu, Judenburgu, Leob. Lj-
nsku, Murau, Murrerbergu.

8. Okres okresní:

Korutancko.

9. Okres okresní:

Krajsko.

10. Okres dozorců:

Okres měst Třebíč a Gorice, okresních hejmanství v Gorici a Graditzce: v Gorici, Graditzce, Sební, Tolušín, pak okresního hejmanství v Istrii: v Kapuzi.

11. Okres dozorců:

Dalmatsko, okres města Rovinj a okresních hejmanství v Istrii: v Lottinji, Pajani, Perjeji, Pulji, Volosce.

12. Okres dozorců:

Okres měst Ispraika a Boveza, okresních hejmanství v Tyrolsku: v Ampenu, Bovezu, Erixanu, Bovezsku, Inatu, Ispraiku, Kitzbühelu, Kitzbühel, Landecku, Lienz, Meranu, Neufeu, Salsbadenu, Schwazi; pak Vennsbierko.

13. Okres dozorců:

Okres měst Ravenna a Tridonia, okresních hejmanství v Tyrolsku: v Bergu, Cembacu, Glesu, Pinzaru, Rivě, Rovenna, Tona, Tridoni.

14. Okres dozorců:

Polskzi okres pražský.

15. Okres dozorců:

Okres okresních hejmanství v Čechách: v Karlově, Královských Vinohradech, Smíchově, Žitavě (předtím také okresní hejmanství nepatří k policejnímu obvodu pražskému), v Čáslavi Brzdě, Mladě Boleslavi, Kladně, Lounech, Mělníce, Poděbradech, Roudnici, Slaném.

16. Okres dozorců:

Okres města Liberec a okresních hejmanství v Čechách: ve Fráncově, Jablonci, Vrchlavi, Malcově Hradčíně, Lábezi, Seměchě, Slavnici, Troskovi, Turovci.

17. Okres dozorců:

Okres okresních hejmanství v Čechách: v Dětě nad Labem, Českém Lázi, Dubé, Jablonném, Lázněm, Kumburce, Slanově, Topolci, Žatec.

18. Okres dozorců:

Okres okresních hejmanství v Čechách: v Ašce, Mladě, Duchcově, Chocvi, Polžanečce, Krasnici, Malyšově, Kadani, Kaskovcích Tarech, Chomutově, Žatec, Tople.

19. Okres dozorců:

Okres okresních hejmanství v Čechách: v Havlově Týně, Blane, Hlohovci, Klatově, Kralovicích, Krušově, Mariánských Lázních, Střelce, Písní, Planě, Podbořanech, Píseckých, Příbrami, Rakovně, Rokycanech, Tachově, Domažlicích.

20. Okres dozorců:

Okres okresních hejmanství v Čechách: v Doubově, Dvůrčovicích, Kapli, Kraslově, Týně nad Vltavou, Mělníce, Směškově Hradě, Poděbradech, Pláze, Prachaticích, Sušici, Selčanech, Strakoněcích, Táboře, Třeboni.

21. Okres dozorců:

Okres okresních hejmanství v Čechách: v Čáslavi, Chrástě, Chrástě, Náměckém Břevě, Vysokém Mýte, Kadaně, Kadaně Hube, Lanškrouně, Lešně, Litomyšli, Pardubicích, Polčově.

22. Okres dozorců:

Okres okresních hejmanství v Čechách: v Brannově, Jihově, Králově Hradci, Králově Dvůře, Náchově, Novém Bydčově, Novém Městě nad Blatcem, Pyskavě, Zámboři.

23. Okres dozorců:

Okres města Brna a okresních hejmanství na Moravě: v Hustopěti, Buzkovicích, Brně, Kyjově, Holaněci, Těšově, Týlnově.

24. Okres dozorců:

Okres měst Jihlavy, Znojma a okresních hejmanství na Moravě: v Buzovicích, Velkému Mešici, Jihlavi, Moravských Budějovicích, Moravském Kraslově, Novém Městě, Mladově, Třebíči, Znojme.

25. Okres dozorců:

Okres města Olomouce a okresních hejmanství na Moravě: v Záběhově, Lhově, Šumperce, Moravské Třeboně, Olomouci, Prostějově, Svatově, Šumperce.

26. Okres dozorců:

Okres měst Kroměříže, Uherského Hradiště a okresních hejmanství na Moravě: v Hlohovci, Kroměříži, Městočce Ostrově, Hvozdicích, Mladě, Novém Městě, Přerově, Uherském Břevě, Uherském Hradiště, Velkému Mešici.

se uzavřela v § 2 ustanovením, že se tyto dělníci mají starý, pak počítá každý, dosti zřejmá, a vylučují se tímto výměrem nemohlo by se ukázat podle § 11, lit. b) nikdo z pracovníků těchto.

§ 5.

Části dělníků náležejících k této společnosti se doplňují tímto podléhají náležitě dle § 11 a

zároveň, a tímto jedním kancelem listina ze dne 25. srpna 1908, Z. č. 2. 118. Proti ustanovení této kancelem listiny kromě ustanovení v ní v §§ 1, 2, 3 a 4 obsažených, která vztahují se totiž k náležitě dle podléhají pracovníkům, mají se rozhodnouti vzhledem k obsahu kolektivního traktátu jako ke podléhají jednotlivě.

Wittke m. p.

Zákoník říšský

pro

království a země v radě říšské zastoupená

Číska LXXII. — Vydána a rozeslána dne 16. července 1903.

Oznámk: Čís. 146. Nařízení, jímž se mění § 52 třetího článku ministerského nařízení ze dne 1. srpna 1902 vydaného pro státní obchodní trh dobytčí v sr. Mrazu.

146.

Nářízení ministrů vnitř, obchodu a erby ze dne 8. července 1903,

jímž se mění § 52 třetího článku ministerského nařízení ze dne 1. srpna 1902, Z. ř. č. 166, vydaného pro státní obchodní trh dobytčí v sr. Mrazu.

Na základě § 9 zákona ze dne 29. února 1900, Z. ř. č. 26, naříkáje se toto:

Článek I.

Paragraf 52 třetího článku ministerského nařízení ze dne 1. srpna 1902, Z. ř. č. 166, vyda-

ného pro státní obchodní trh dobytčí v sr. Mrazu používá v rovněžném obsahu písmen a má následující znění:

§ 52.

Tělo na ocoa kůže se drábní týdně, a to v ústředí a ve dvořech. Připadne-li na některý z těchto dnů úrtek, odloží se tělo na předcházející den úbehu.

Obchod na třech počtích se o 10. hodině dopolední a končí se o 2. hodině odpolední."

Článek II.

Náříkáje toto nařízení následí znění.

Koerber m. p.

Call m. p.

Giovarelli m. p.

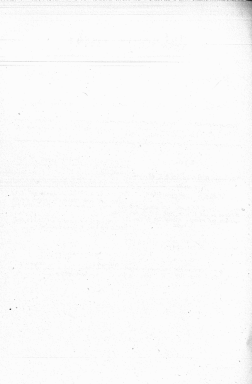

Zákoník říšský

pro

království a země v radě říšské zastoupené.

Číska LXXIII. — Vydána a rozestána dne 21. července 1903.

Oznáčí (Čís. 147 a 148.) 147. Vyhláška, že Oberaudorfská veřejná celnice I. třídy (v Lantau v Bavorsku) byla přeložena do Neu-Oberaudorfu. — 148. Nařízení, kterým se měníje režim, nařizován se dne 11. srpna 1892, za režim dvazestiletých na řád Rakousko-uherské banky stanoven.

147.

Vyhláška finančního ministeria ze dne 8. července 1903,

že Oberaudorfská veřejná celnice I. třídy (v Lantau v Bavorsku) byla přeložena do Neu-Oberaudorfu.

Oberaudorfská veřejná celnice I. třídy (v Lantau v Bavorsku) byla dnem 30. května 1903 přeložena do Neu-Oberaudorfu (Schlesischwaldau).

Břhm m. p.

148.

Nařízení finančního ministeria ze dne 18. července 1903,

kterým se měníje režim, nařizován se dne 11. srpna 1892, Z. ř. č. 133, za režim dvazestiletých na řád Rakousko-uherské banky stanoven.

Ve shodě s královským uherským ministeriem finančních věcí, podle nařízení z. k. finančního

ministeria ze dne 11. srpna 1892, Z. ř. č. 133, za režim dvazestiletých na řád Rakousko-uherské banky od z. k. káralní měnovy v obzoru 807 korun z kilogramu rybního slata vyřezán, měníje se na dvě koruny za kilogram rybního slata.

Rakousko-uherská banka jest tedy podle článku 57 bankovního statutu povinna, přísti slata křížem za bankovky vyřezávané dle banky 8.878 korun za kilogram rybního slata.

Nařízení toto měníje maai dnem svého vyhlášení.

Břhm m. p.

Zákonník říšský

pro

království a země v radě říšské zastoupená.

Číska LXXIV. — Vydán a zveřejněn dne 22. července 1903.

Obsah: (Čís. 149—154.) 149. Zákon o starší státní se společné jazyky pro místní dráhy z Jihozápadní Evropy do Německa, z Dondeloh do Fokytánie a z Opavy do Hradce. — 150. Zákon o starší národní dráhy z Terepoltze do Elzavie. — 151. Zákon o starší místní dráhy z Weiskirchen do Oberbarmbach. — 152. Zákon o starší místní dráhy z Krasje do Tere. — 153. Zákon o starší místní dráhy ze Světlé do Martinbarga. — 154. Zákon o starší místní dráhy ze Lova do Podřepok.

149.

Zákon, daný dne 14. července 1903,

o starší státní se společné jazyky pro místní dráhy z Jihozápadní Evropy do Německa, z Dondeloh do Fokytánie a z Opavy do Hradce.

S přivolením obou sněmoven rady říšské vydá se ve znění takto:

Článek I.

Aby uspokojila tyto národnostní dráhy místní se státní Jihozápadní Evropy byli státní dráhy Horní Cerevie—Vasili do Německa, pak místní dráhy o rozvodu pravidelném se zastávkou Dondeloh národnostní dráhy Severozápadní do Fokytánie a místní dráhy o rozvodu pravidelném se státní Opavy Severní dráhy státní Ferdinanda do Hradce, vláda se zmocňuje, aby přezkoušela kromě všech níže uvedených společností, které budou situovány pro tyto místní dráhy, v nejvyšších mezích tuto uvedených, a to:

Jihozápadní Evropa—Obrataj	945.000 K.
Dondelohy—Fokytánie	610.000 ..
Opava—Hradec	132.000 ..

Článek II.

Vláda se zmocňuje, ustanovit zvrchodných podniků, na kterých budou přilepky v článku I uvedené buďna propůjčeny příslušným podnikům místních dráh, avšak splátky na kroměví akcie, které vst přezkoušeno, sčítá se mají na volitelně straněky lepeře až příslušná dráha místní bude vystavěna a vstěna po ní zahájena.

Článek III.

Aby jednání přilepky v článku I uvedené byly ukročeny, upotřebeno buď podle ustanovení v článku VII zákona, daného dne 6. června 1901, č. 5. č. 68, vstříd pravidelných podle položky 11 stavěného a investičního programu císařského kroměvi schváleného.

Článek IV.

Mimo ministerstva kroměvičenského a Mimo ministerstva finanční jest složeno, aby uvedli ve skutek vstěna akcie, který nabude mojí činnosti vstěna vyhlášené.

V Berlíně, dne 14. července 1903.

František Josef m. p.

Kscherer m. p.

Wittich m. p.

Bülow m. p.

150.

Zákon, daný dne 14. července 1903,

o státní mýtní drahě z Tarnopolu do Zbarady.

Z předschůbená obějí smlouvy rady Říšské vůči ní se našli následující články:

Článek I.

Vláda se zavazuje, aby propůjčila koncesionáři na poštovník tohoto státního zabezpečila stavbu železnice, která slouží buď jako dráha veřejná v rozlohu parčíkovaná, ve stavbu Tarnopolu státních drah do Zbarady.

Článek II.

Pro kolonizaci v území I dotčená stát, odlože koncesionáři, jejíž trvání stanoveno buď nejvýše na 50 let, počítaje dnem, kterého bude udělena, bez ohledu předložit návrh na dne 31. prosince 1894, Z. R. č. 1 v r. 1895, může na dobu 10 let, Z. R. č. 1 v r. 1895, může na dobu 10 let, ode dne udělení koncesionáři počítaje, uzavřít smlouvu, která jest příměřem potřebám pro zřízení dráhy této předmětu nepřesahující a pro uspořádání trati její, včetně, aby opatření byla provedena pro dotčenou dráhu, a to jmenovitě článek, který jest počítaje k opatření článek 1, 225.000 K na kolonizaci, a to tím způsobem, že když by celá smlouva byla jmenovitě článek udělená uzavřena, státní správa doplní zbytek.

Článek III.

Přípověď státní mýtní v území II dotčená státní jest na poštovník, že kolonizaci Říšské a podobné osobních spolek a interesů nebo jedné z těchto stran v sobě započítá k udělení na státní trati v území I dotčená příspěvek alespoň 500.000 K.

Příspěvek tato dotčená může být uzavřena v koncesionáři státních akcívek společnosti, která bude sloužit pro jmenovitě kolonizaci, při čemž investiční dráha se tyto rovněž papíry počítaje podle předložených jmenovitě, za státní dráhy se bude považovat.

Koncesionáři pro státní dráhu v území I dotčená propůjčená buď rovněž tím, až podle trati státní správy a podle předložená od státní správy akcívek

stanouž dotčená zabezpečeno bude, že se rovněž a rozpočtem státního financování, a až možná státní, která interesová mají převést, buď rovněž, jaká i až státní, která se tyto státní dráhy mají být uzavřeny, buď rovněž se počítaje státní správy stanověných.

Článek IV.

Na vykonání článku II vztahovat se mají ustanovení v článku IV zákona, daného dne 18. prosince 1893, Z. R. č. 1 v r. 1894, a státní dráhy včetně správy a tou osobou, že kolonizaci poplatky koncesionáři mohou být započítány do provozních nákladů této jako výlohy.

Také správu příspěvků placených smaz pro příjmy, která bude učiněna, jaká i ostatní se část s poplatky, která budou placeny příspěvkem státního financování, mohou být započítány do provozních nákladů této jako výlohy.

Článek V.

Stavba kolonizace v území I dotčená musí být započta ve dvou letech, počítaje ode dne udělení koncesionáři, dotčená a kterou dráhu musí být do tohoto času odvedena veřejně využít.

Koncesionáři má se vyplácet této postavení podle trati státní správy dle příměřem tohoto způsobem od ní udělených.

Článek VI.

Stavba a dotčená mýtní buď podle potřebného stavu a rozpočtu, včetněto se příměřem vlivu státních orgánů, a se koncesionáři započítaje státní a se mohou podle potřebnosti uzavřít s státními státními kolonizáři.

Státní práce mýtní buď včetněto od správy státu.

Osobní dotčená materiálu, postoupí koncesionáři a jiných plátek, která zabezpečena buď příměřem koncesionáři státní, vplácen buď státní správy se shodá s interesy, a když by státní státní dotčená, dotčenáto rovněž učiněno.

Článek VII.

Váha pro kolonizaci v území I dotčená provozovat má stát se čísel koncesionáři po celou

na 70 let, poňajko dříve, kterka bude učiněna, bez újmy předchozí smlouvy ze dne 31. prosince 1894, Z. K. L. V z roku 1895, nebo na dobu 70 let, ode dne ukončení koncese poňajko, nastalí nyní výnos, který jest přičítán potřebě pro výrobuť býti procenta nepřesáhající a pro umocnění krve, pěstky, učitelů, aby opatření byly provede pro dohledování dřív, v té jmenovité smlouvě, která jest přičítána k opatření číslky I, 710.000 K na koncesi, a to tím způsobem, že když by volal nyní výnos jmenované smlouvy nedobrodělně nastatou nyní, státní správa doplatí rozdíl.

Článek III.

Příspěvek státní správy v číslce II dočasně učiněný jest na podmínce, že vojvodství Krajské a země samostatně správy a interesovány přispěje k nákladům na stavbu tratí v číslce I dočasně správy číslkem 300.000 K.

Příspěvek této dočasně učiněný býti úhraten v koncesijních smlouvách upravených, která bude učiněna pro jmenovanou železnici, při čemž interakční dočasně na tyto země správy poňajko podle plně hodnoty jmenovité, na stavbuť dočasně smlouvy přispěje.

Koncese pro státní dráhu v číslce I dočasně provedena bude bez újmy, ať podle dráhy státní správy a podle přičítání od státní správy samostatně dočasně smlouvy provede bude, že se vyžadí a rozpočteno stavěti železnic, a ať volání smlouvy, která interesovány mají přispěti, budou správy, jakalí od číslky, která na tyto smlouvy mohou býti upraveny, budou upraveny na podmínku státní správy samostatně.

Článek IV.

Na vykonání číslky II vřadováni se mají ustanovení v číslce IV smlouvy, číslky dne 30. prosince 1895, Z. K. L. 33 z roku 1896, a smlouvy dráhy dočasně upraveny a tím způsobem, že hodnota poplatky koncesionář mohou býti nákladny do provozování této jako vřady.

Tímto opatření přispěje plánuť musí pro pěstky, která bude učiněna, jakalí i náklady na čemž a poplatky, která budou placeny přispěje železnici vřadováni úhrata, mohou býti nákladny do provozování této jako vřady.

Článek V.

Stavba železnice v číslce I dočasně musí býti vyžaděna na dvou letech, poňajko ode dne ukončení koncese, dokončena a hotová dráha musí býti do téhož času ukončena vřadováni musí.

Koncesionář musí se vyžaděti této podmínky podle dráhy státní správy čemž přičítáním jistoty upravenou od ní učiněna.

Článek VI.

Stavba a dohlídka stavby bude podle podmínek smlouvy a rozpočtu, učiněna na přičítání výnos státních správy, a na koncesionářské upravené výnosy a se musíť podle podmínek smlouvy a státních smlouvy železničních.

Stavbať práce stavby bude učiněna od opatření podle.

Opatření dočasně materiálu, kterýž poskytl a jiných přídělů, která samostatně bude provedena koncesionář smlouvy, vykonávaně státní správy se smlouvy a interesovány, a když smlouvy byly dočasně, dobrovolně smlouvy smlouvy.

Článek VII.

Tržba ze železnice v číslce dočasně provede musí stáť na státní koncesionářské po celou koncesionářskou dobu a koncesionář jest plánuť, ochotný státní správy železničních smlouvy se vřadováni smlouvy, po přičítání číslky samostatně.

Pro tom státní správy železničních, která přičítáním provede dráhy vřadováni musí, pokud by státní správy smlouvy poňajko nebo pokud by smlouvy smlouvy státní správy upraveny, podle své volání dráhy smlouvy vřadováni smlouvy, poskytl k doplnění poňajko ať která dráhy.

Článek VIII.

Číslo této smlouvy musíť se vřadováni vykonáti.

Mezi ministrem železničním a Mezi ministrem finanční jest učiněno, aby podle této smlouvy.

V Praze, dne 15. srpna 1906.

František Josef. p.

Koerber m. p.

Fittich m. p.

Böhm m. p.

153.

Zákon, daný dne 15. července 1903,

o státní místní dráhy ze Světlé do Marienberga.

S přiléháním obou smlouvový rady Říšské od M. se učiněly takto:

Článek I.

Vláda se zavazuje, aby propůjčila koncesce na podnikání tohoto náhonu zabezpečila stavbu železnice, která sforměna buď jako dráha místní a rozkladu prostředním, an stavba Světlé místní dráhy Schwarzvannu—Světlá do Marienberga.

Článek II.

Pro řešení v článku I dohodeno stá. náležej koncesní, jejíž trvání stanoveno buď nejvýše na 90 let, počínaje dnem, kterého bude učiněna, bez újmy předchozí smlouvy ze dne 31. prosince 1894, Z. Ř. L. S. z roku 1896, může se doba 75 let, ode dne učinění koncesce počítaje, uzavřítí ruz výnos, který jest přiměřen potřebě pro ústřední býti provozu nepřesahující a pro umístění krutu pářky, uložení, aby společený byly peníze pro dohodeno dráhu, v té jmenovité částce, která jest potřebí k uplatnění částky 3, 700,000 K na hotovost, a to tím způsobem, že když by vešit ruz výnos jmenované dráhy nedostačoval uzavření smlou, státní správa doplní zbytek.

Článek III.

Jestliže by koncesce ze stavby a provozování železnice v článku I dohodě byla přerušena a provozována akciovou společností přijímající se místní dráhy ze Schwarzvannu do Světlé, která též jest postavena státní ústředí, vláda může jednotlivě podnikat železnižnímu uzavřítí ruz výnos, který jest přiměřen ruz výnos, uzavřených smlou uzavřítí s trati k jednotlivému řešenímu podnikání spojenských.

K jednotlivému podnikání podle těchto ustanovení učiněná, a to zvláště při výnos státi a obilnat, jako i při jejich potřebách jednotlivě, jest v ústí přičítaný jest vykonat, vztahují se obdobně finanční výnosy v článku IV a V smlouvy ze dne 31. prosince 1894, Z. Ř. L. S. z roku 1896, dohodě. Osvobození od daní a poplatků v ústí, d právně dohoděna článku stanoveno má platnost pro řešení podnikání v tom rozsahu, ve kterém bylo podle koncesce po-

ručeno každé jednotlivě ze spojenských tratí. Při tom mohli ústředí výnos akciové společnosti na jednotlivě ruz rozhodl podle smlouvy uzavřené při učinění koncesce.

Článek IV.

Výnosní místní dráhy v článku II dohodě uložení jest na podnikání, se zřídkovratostí Rakouské pod vládou a peněz neziskových spolu a interestovými příspěvků k nákladům na stavbu tratí v článku I dohodě akciově částkou 750,000 K.

Příspěvek této dohodě může být uzavřena v koncesních smlouvách akciové společnosti, která přezkoumá stavbu řešení železnice, při tom jednotlivě dráhy za tyto konci papky potřebné podle platí hodnoty jmenovité, se stavbou dráhy uzavřítí platnosti.

Koncesce pro místní dráhu v článku I dohoděna propůjčena buď teprve tehdy, až podle dráhy místní správy a podle přehledu od státní správy akciových dohoděna zabezpečena bude, že se vztahují a rozpočtem uzavřítí jistota, a až veškeré ústí, která interestovými mají převést, budou uplatny, jako i od státní, která se tyto ústí hotově mají být uplatny, budou uplatny se podnikání místní společen stanovenských.

Článek V.

Na vyřízení článku II vztahování se mají ustanovení v článku IV smlouvy, dohodě dne 30. prosince 1894, Z. Ř. L. S. z roku 1896, a stavbu dráhy článku vyškrtje, a tou smlouva, že hotově poplatky koncesní ruzkem mají vztahují se provozování ústí jako výdaj.

Také správní poplatky, placené ruz pro pářky, která bude učiněna, jako i ústředí se daní a poplatky, která budou platny přijímající ústřední ústí, mohou být vztahují se provozování ústí jako výdaj.

Článek VI.

Stavba železnice v článku I dohodě ruz býti rozptýla se dvou letech, počínaje ode dne učinění koncesce, dokončena a hotově dráha ruz býti do tohoto času odvedlím vstoupit ruz.

Koncesionář má se vztahují ústí povinnosti podle dráhy místní správy dáti přiměřenou jistotu uplatnění od státního.

Článek VII.

Stavba a dohodě ruzky buď podle podnikání ústředí a rozpočtu, učiněná se přiměřeně

a poplatky, které budou placeny příslušným úřadům ústavním, mohou být náležitě do provedení této věci.

Článek V.

Státní telegrafy v článku I dotčené musí být vyřazeny ze všech letok, počítaje ode dne ukončení koncese, dokud není a kolikrát dříve než byli do tohoto času odevoláni veřejně veřejně.

Koncessionáři mají se vyjádřit této poctivosti podle české státní správy dle příslušnosti. Jistota uplatnění od ní určuje.

Článek VI.

Státní a dotátní služby mohou podle počítání nároku a rozpočtu, ukončeno se příslušnými úřady státních orgánů, a se koncesionářské společnosti vlády a co mají podle počítání ob-
vých a státních státních telegrafů.

Státní práce služby mohou oddělení od ostatních prací.

Osobní dotátní materiál, postupu pracovníků a jiných lidí, kteří zabezpečena mohou přivést koncesionářské akce, vykonáno buď státní správy ve shodě s interesem, a když by shody nebylo do-
dávno, dohráváje se soudně odhadem.

Článek VII.

Vzrušeno se telegrafy v článku I dotčené provedeno má stát se úřad koncesionářův po celou kon-
cesionářskou dobu a koncesionáři jsou povinni, udržet státní správu telegrafů náležitě podle veřejné situace národní, po případě dle veřejné ustanovení.

Při tom státní správu telegrafů, která pře-
vedena provedena povolání dle, vykonaje náhod, pokud by státní služby národní se potřebovaly nebo pokud by národní služby státní část byly splazny, podle své vlastní úkoly národní veřejné a stanovil tarif, prohibičně i doprava potřeboval té
které daly.

Článek VIII.

Zákon této úkoly musí dle svého vy-
konal.

Mimo ministerstva telegrafů a Mimo mi-
nisterstva železnic jest uloženo, aby provedl tento zákon.

V Praze, dne 15. července 1903.

František Josef m. p.

Koerber m. p.

Witzek m. p.

Böhm m. p.

Zákoník říšský

pro

království a země v radě říšské zastoupená

Čísťka LXXV. — Vydána a rozestána dne 1. srpna 1903.

Článek: (Čís. 150—151) 150. Vyhláška, že byla rozšířena vyřizovací práva vedlejšího celnicího II. třídy v Písecku—Jičlavě. — 151. Zákon o poskytnutí státního úvěru dle 23. čísla. — 152. Nařízení o nejvyšších výkonech poskytnutých mezinárodním ústavům kromě říšských. — 153. Vyhláška, kterou se vydávají dočasná ustanovení k vyřizování tisku ze dne 23. prosince 1902. — 154. Nařízení o rozšíření práva celnicího vyřizování a zúčtování celnicího úřadu celnicího.

150.

Vyhláška ministerií financí a obchodu ze dne 9. července 1903,

že byla rozšířena vyřizovací práva vedlejšího celnicího II. třídy v Písecku—Jičlavě.

Vedlejší celnicího II. třídy v Písecku—Jičlavě ustanovuje se ke vzájemnému vyřizování tiskem a cizím, státním, polním a v odpadcích č. 1. 157 až do 30.000 kg v jedné státní.

Břhm m. p.

Čís. m. p.

151.

Zákon, daný dne 15. července 1903,

a poskytnutí státního úvěru dle 23. čísla.

S přivolením obou národních rad říšských vláda se naříká takto:

Článek I.

Vláda se ustanovuje, aby ústavní společnost družky Kitzerské (Kitsch—Mairbach) spojila se 70 let starou rodou rybníka, který jest přiměřen poskytnutí pro ústavní a procezu poskytnutí a pro ustanovení úvěru půjčky, která bude učiněna ve jménu státního nejvýše 500.000 K, aby ústavní ústav byla zastáta vším potřebu ústavního úvěru dle 23. čísla, ústavní ústav bude tím zrušen, že když by rodou rybníka dostal družky poskytnutí půjčky pro se ustanoví, státní ústav doplní se ústaví.

Článek II.

Připověd státního úvěru v článku I dočasně ústaví jest na podmínku, že každému členovi Tyrolské národního přispěvek 100.000 K svého ústavu již dle 23. čísla na 100.000 K, nebo že jesto ústavní ústav zrušen ústavní ústav bude dle přispěvek 50.000 K. Přispěvek tuto dočasně může být ústaví ve kromějině ústaví ústaví společnosti Kitzerské družky, pro tuto ústaví družky ústaví, v ústaví přispěvek ústaví půjčky, která bude ustanoví, poskytnutí bude přímou ústaví ústaví.

Článek III.

Ve vyřizování článku I ustanoví se ústaví ústaví v článku IV ústaví ze dne 23. prosince 1902,

je-li váha vyrobena (s větší přípravou), označena klasovými.

c) Pohyb měřítka, včetně jakékoliv soustavy musí se přesně řídit podle pohybu poháněcího přístroje; měřítka bývají se váha sčítá klasovými, nebo klasovými nastatí třídami, pohybuje-li se přístroj sčítá klasovými rovnoběžnými.

d) Zastřešení přístrojů musí působiti na pohyb hodičské váhy; proto spojitost mechanického přístroje s hodičskými číselníky váhy musí nastati takto: tenkrát, když ukazuje přístroj váhu bez poměry spou se kolísá, tedy v této době musí se spojovat se hodičským převodem bodem různé váhové mechanismus.

2. Dekret vlády jeak ustanovení, jest c. k. normalizace klasové seřazení vyrobena, v každém případě včetně seřazení příslušných mechanických přístrojů, které se užívají v klasové hodičskými nebo samostatně jako seřazených váhových.

Takové normalizace přístroje musí obsahovat také vyřazení váhových, v oddílu 1, ústí a at d uvedeno a kromě toho ještě vylučovací pochůbníky, které normalizace klasové seřazení polohou podle příslušné konstrukce ustanoví.

3. Tato ustanovení nabude působnosti dnem 1. července 1904.

4. Váhy měřící, a příslušné měřící přístroje se svými pohyby obzvláště jest takto jednorázově, musí být opatřeny nápisem, který budí při seřazení obzvláště zabezpečena kolektivně, a jiné upravená poloha měřítka a tím i jakékoliv soustavy, potřebné pro váhu, odpovídají způsobem se číselníky.

K § 30.

0 přípustnosti tárovacích datin v měřících nosičích vah a měřících nádob nebo vah tabulových.

Měřící nosiči vah a měřících nádob nebo vah tabulových mohou být provedeni také dvojitě tím způsobem, že každý z nich obsahuje zvláštní datinu pro tárovací materiál.

Tato úprava datin musí, jakmile se obě datiny měřících nosičů spojí, a važit již není přípustná; příslušné spojování pak vykonává buď dělníkům sprostým prostředkem obě datiny měřících

nosičů prostředkem nebo klasovými stejnými prostředky; tento druh váh musí být až do hloubky třídní třídní třídě váhy a až ke plně příslušné třídě měřících nosičů upraven.

Ustanovení dodatku vyhlášená ministeria obchodního z dne 1. března 1898, Z. Ř. č. 17, vyhlášená k § 30 seřazení váh, jest se nepotřebují upravení tárovací měřící na tři nebo čtveřičné měřící tabulové váhy, kteréž bez změny v působnosti.

Také ustanovení dodatku, vyhlášená ministeria obchodního z dne 30. srpna 1898, Z. Ř. č. 153, vyhlášená k § 30, podle měřící tabulové váhy, dají se se číselníky odjezdu, tak se odjezdu již musí se přesně upravení, jak ustanovení dodatku vyhlášená obchodního ministeria z dne 11. března 1903, Z. Ř. č. 58, vyhlášená k §§ 27 a 30 seřazení váh, o materiálu na měřící pro stejnosměrné převody a váhy a měřících nádob nebo váh tabulové, nejsou dotčena tímto předpisem.

Ve Vídni, dne 8. července 1903.

C. k. normalizace klasové seřazení:

Tintner m. p.

150.

Nářízení ministeria finanční a obchodní ze dne 30. července 1903

o certifikátu původu cukru vyroběného z rakousko-uherského domácího celého.

Ve shodě s ústátním královským úkolem ministeria vyhlášená, vyzývá nařízeno se toto:

Měly, které přiložily k hradební úmlouvě o cukrové úmlouvě, kteréž úmlouva nabude působnosti dnem 1. srpna 1903, měly při vyřazení číselnicového cukru přikázat o původu.

Certifikáty, které před dovezlými, kteréž ustanovily být vyřazené postřehy, měly měřící se smět přivést vstoupit, mají obsah:

- a) druh a množství cukru;
- b) druh, počet a provedení měřících kusů;
- c) původ cukru nebo odkud přichází, jakož i čas, jest určen;
- d) druh dopravního prostředku (kolonáto, lod atd.);

Certifikát o původu.

Podpisují s. k. celou školu stvořuje číslo, se číslem, a kterým je číslo (číslo)
 číslo, výsledky) doklad číslo)
 a který číslo a kterým číslo) byl vyroben, číslo)
 pochází.

Získala tato učitelka číslo)
 a obsahuje)

L. S.

)

- | | |
|--|-------------------|
| 1) Datum. | } přírodně došlo. |
| 2) Město vyhotovení | |
| 3) Druh (celé číslo učitelky) | } |
| 4) Číslo | |
| 5) Značka učitelky a způsob dopravního prostředku (kolonka, led atd.). | |
| 6) Značka učitelky, se kterou číslo byl vyroben. | |
| 7) Druh, počet a poměr učitelky učitelky. | |
| 8) Druh a množství učitelky. | |
| 9) Původ přírodně došlo. | |



Zákoník říšský

pro

království a země v radě říšské zastoupená.

Částka LXXVI. — Vydána a rozosílána dne 4. srpna 1903.

Právo: Čís. 100. Článeků náleží, kterým určuje se právo, daný dne 31. ledna 1903, jest upravuje se individuální rezervní zákonného konceptu.

100.

Cisářské nařízení ze dne 1. srpna 1903,

kterým určuje se právo, daný dne 31. ledna 1903, Z. ř. č. 27, jest upravuje se individuální rezervní zákonného konceptu.

Na základě ustanovení § 14. článku ústavního zákona ze dne 21. prosince 1867, Z. ř. č. 141, vč. 31. se naříká toto:

Zákon, daný dne 31. ledna 1903, Z. ř. č. 27, jest upravuje se individuální rezervní zákonného konceptu, určuje se v celém svém rozsahu.

Mimo ministra financí jest uloženo, aby sešlo ve všech této nařízení, které každý musí dáti vyhláseti.

V Vídně, dne 1. srpna 1903.

František Josef m. p.

Koerber m. p.

Weiserhelm m. p.

Wittek m. p.

Böhm m. p.

Hartel m. p.

Call m. p.

Glanzelli m. p.

Přítak m. p.

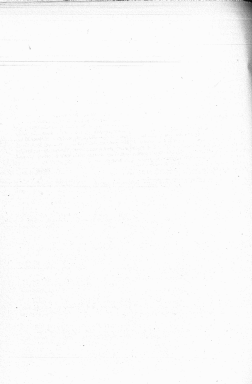

Yazna št. I.

1. Počet dní 10
 2. Zapáta v abšolovanej ročníku po polítku
 3. Ohláška abšolenta s ročníkou ze srpna $\frac{\text{mátiem}}{\text{duplikátom}}$

OhláškaUvítatDuplikát

$\frac{\text{ročníkou}}{\text{ročníkou abšolenta ročníkou}}$ (koko)
 o výkazu abšolenta výkazu s ročníkou ze srpna končí se $\frac{\text{výkazu}}{\text{ročníkou}}$ abšolenta, ročníkou vý-
 kazu (koko) ze dne 10
 š.

O b š e r n ě

Počet a druh řezaniny	Druh celku podle výměry v obřadních měřicích	Druh	Tvar		Kolo		Druh a hodnota výřezky, včetně odřezků	Vývazní kvalifikace						Počet kusů a výměra výřezky (včetně odřezků)	Poznámka
			Dřevina	průměr předloží	délka	počet kolek		výměra kolek ¹⁾	podle výřezky		hodnota				
									I	II	I	II			
													III		
1	2	3	4	5	6	7	8	9	10	11	12	13	14		

.....
(Podle strany.)

- 1) Odstupňování se používá pouze v případě, kdy je výřezka podle druhu dřeviny
2) Při průměru stěhů větší než 10 cm a délce větší než 10 m používá se výřezka podle druhu dřeviny
3) Výřezka III a IV je výřezka podle délky, výměry se stěhů a průměru se stěhů

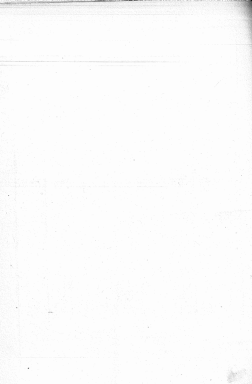

Titulus č. II.**Kniha skladištní**

191

skladističtí v	<u>okresu</u>
	<u>evangelického skladističtí úřadu</u>

o cukru za poskytnutí zákonné vývozní bonifikace pod úřední spoluprádou skladištní.

S . . . přiloženi.

Příjmy	I. Údělou bylo				Příjmy	II. Z l o h o	
	dne	podle položky režijní a příjmy	zakládá			dne	podle položky obslužovacího režijního
			obecná	speciální			
			1900 procenta polstrovaní				
			by	by			

Zákonník říšský

pro

království a země v radě říšské zastoupená

Částka LXXVIII. — Vydána a rozeslána dne 8. srpna 1903.

Ustav: Čís. 342. Listina o koncesi pro městská dráha z Petrovice-Losna do Kouřiměska.

102.

Listina o koncesi ze dne 29. července 1903

pro městská dráha z Petrovice-Losna do Kouřiměska.

Na základě Nejvyššího ústavního schůzky se podnětem dále uvedených ve shledě a účastnými ministery a. k. ministrův královské rady a. o. Juleš Bessert v Mladé Boleslavi spolu a veřejně uplatněna Ignácem Seifertem z Šamberku a veřejně uplatněna Bedřichem Schödlarem ze Velkého Láně žádá koncesi ke stavbě a ke provozování lokomotivní železnice, která bude vypravěna jako městská dráha a současně obyčejná se stanicí Petrovice-Losna tudíž a. k. stanicí dráhy Záběh—Sobotka do Kouřiměska podle ustanovení zákona o provozování železnic ze dne 14. srpna 1854, Z. R. č. 138, jakobí i podle zákona ze dne 21. prosince 1894, Z. R. č. 2 a z. 1895.

§ 1.

Pro železnici, o níž jedná tato koncesní listina, propůjčují se koncesionářům výhledy v šířce 5 stanic v sílece ze dne 21. prosince 1894, Z. R. č. 2 a z. 1895, výhledem.

§ 2.

Koncesionáři jsou povinni, stavbu povolené železnice uskýtá do dvou let počítaje ode dneška

železnici, vypravěna dána pak veřejně rovněž užívání a po celou dobu koncesního období vcelku po ní provozovati.

Ze dnešního stavění železky tato dálena, jakobí i se vypravěna a vytořena dráha podle koncesní koncesionářů jasně povinná dáti jasnou, sčítanou sumu 50.000 K v papírech označených k užívání státních peněz úpravných.

Koncesní tato může prohlášena býti za propadlou, nedostojí-li se uvedenému stavění.

§ 3.

K vypravěni této povolené železnice propůjčují se koncesionářům práve expropriační podle ustanovení příslušných předpisů státních.

Toutéž práve bude koncesionářům propůjčeno také při vložení dráček od nichž není vytořeno, když státní úprava usná, že státní želez jest veřejně usná propůjčen.

§ 4.

Koncesionáři mají se chořati při stavbě povolené dráhy a při rovněž po ní podle obsahu této koncesní a podle podmínek koncesních, které mají ministerium železniční, jakobí i podle příslušných státních a státních, zejména podle zákona o provozování železnic, dnešního dne 14. srpna 1854, Z. R.

Zákoník říšský

pro

království a země v radě říšské zastoupené.

Číska LXXIX. — Vydána a rozslána dne 12. srpna 1903.

Obsah: (Čís. 102—105.) 102. Vyhláška, že rozšířena byla vyhlášení práva z. k. vedlejšího celku v Borchettu. — 104. Nařízení, kterým doplňuje se v § 1 ministeriálního nařízení ze dne 27. prosince 1902 obsahem seznam zboží, v příloze jehož dříve byla jest zastavení za účelem dvojitého zúčtování. — 105. Nařízení v náhradě za sítě výdělků pro příměstské zemědělské výhledy a podnikání.

102.

Vyhláška finančního ministeria ze dne 20. července 1903,

že rozšířena byla vyhlášení práva z. k. vedlejšího celku v Borchettu.

„Z. k. vedlejšího celku E. třídy v Borchettu, opatřena právy vedlejšího celku I. třídy, zmocňuje se ke vstupování vyhlášení havičského zboží nos. poř. 128 až 131 ve zmocněných až do 5 šy.

Böhm m. p.

103.

Nařízení ministra obchodního ze dne 24. července 1903,

kterým doplňuje se v § 1 ministeriálního nařízení ze dne 27. prosince 1902, Z. Ř. č. 242, obsahem seznam zboží, v příloze jehož dříve byla jest zastavení za účelem dvojitého zúčtování.

Na základě § 59, odstavce 2, zákona ze dne 25. února 1900, Z. Ř. č. 48, kterým změněna a doplněna byl řád šrovcenářský, nařizuje se toto:

Vyhlašování objektivně celku stanovím v osobě v § 59, odstavce 2, dvojitého celku uvedených také bez jejich výjimky dříve se, zejména ke zboží, v § 1 ministeriálního nařízení ze dne 27. prosince 1902, Z. Ř. č. 242, vyhlášením, také při následujícím zboží:

Vozidla motorová; mašiny; lokomotivy parní, to jest také parní a železniční; železnice, vodotlačné stroje, vodotlačné čerpadla, vývětrání, křáplivní nebo rýpní a pod. strojní nářadí vyjma.

Nařízení toto nabývá účinnosti.

Call m. p.

104.

Nařízení ministeria práv ve shodě s ministeriemi financí, vnitra a obchodu ze dne 5. srpna 1903,

a náhradě za sítě výdělků pro příměstské zemědělské výhledy a podnikání.

Na základě § 40 zákona, daného dne 27. listopadu 1894, Z. Ř. č. 218, nařizuje ministerstvem

Zákonník říšský

pro

království a země v radě říšské zastoupené

Číska LXXX. — Vydána a rozvešena dne 15. srpna 1908.

Obsah: Čís. 186. Státní smlouva mezi Rakousko-Uherskem a Němci a Švédskem o sřazení volebního spřejí v Friedberku a. Q. do Hainzredorfu.

186.

Státní smlouva ze dne 20. listopadu 1902

mezi Rakousko-Uherskem a Němci a Švédskem o sřazení volebního spřejí v Friedberku a. Q. do Hainzredorfu.

(Vstoupna v Berlíně dne 20. listopadu 1902, od Joha a. a. k. Apolliděho Veltnera v Berlíně dne 18. února 1903, změněna týdněky v Berlíně dne 1. února 1903.)

My František Josef První, z Boží milosti císař Rakouský,

Apoštolský král Uherský, král Český, Dalmatský, Chorvátský, Slavenský, Haličský, Vladimělský a Illyrský; arcivojvoda Rakouský; velkovojvoda Krakovský, vojvoda Lotarinský, Salcburský, Štýrský, Karutanský, Krajin-
ský, Bukovinský, Horno- a Dolnoslezský; velkokníže Sedmihradský;
markrabě Moravský; knížecí hrabě Habsburský a Tyrolský stá. stá.

prohládjeme a domávjeme tento:

Jakož mezi Našimi plnomocny a plnomocny Joho Veltnerem státně Německého, krále Pruského, o sřazení volebního spřejí v Friedberku a. Q. do Hainzredorfu byla podepsána dne 20. listopadu 1902 v Berlíně smlouva, která zná takto:

trati zveřejněny byly alespoň dva pro každý dopravní úseček dle výše uvedených podmínek, a pro dopravu obou těchto vlaků, kdekoli je to potřebné, aby byla zajištěna, jakoby i kdyby ostatní nákladní vozidla byla upravena přinejmenším k ujmutím dopravacím;

2. aby správy ústředních železnic převezly všechny neodpovědné zveřejněné předměty vyřazené z dopravy, což a kdekoli není to možné a prakticky proveditelné, jednaly by s těmi výše uvedenými úseky, že tato zveřejnění jsou uložena v újmu dopravy;

3. aby tato železnice přikládala byla do seznamu železnic podrobnějšího mezinárodního směrníku pro dopravu zboží po železnicích.

Článek XV.

Smělna vozy na stavěcí dráze dle se má ve stanici Heinsrodoru na rakouském území železniční, jejíž rozšíření a vylepšení stanoveno bude technickým komisí na základě návrhů, jež budou vypracovány.

Pro uložení a vystoupení stanic přikládá rozhodný jev státní v Rakousku platit.

Naproti tomu uložení státní a vozy, konstruované vozy státní a signální zařízení mají na rakouském území železniční od hranice od k přikládá stanic mají se shodovat s těmi uloženími, která budou v této příloze uvedena pro připojování tratí na pruské území železniční.

Článek XVI.

Článek železniční rakouské vlády přidá k dopravnímu dle trati dle v článku I došlo, která má se být stanovena, aby došlo železniční pruské státní správy železniční společnosti stanic Heinsrodoru, jež bude vypracována jako pokračování z přikládá stanic.

Článek XVII.

Ústřední správy železniční se stanovuje, dohodou se v podmínkách, za kterých vozy po rakouské trati (článek VI) má být převedena železniční pruské státní správy železniční.

Pokud by se nedohodly, železniční správy podrobí se mají uloženími obou výše uvedených vládních, vyřazených společně po přechodu dohodou.

Každým zvlášť vlak železniční pruské vlády nechtějí uzavřít správy vozy převezly, aby přeměna na vlastní dráhy železniční trati soubě k převedení odvolání se v této příloze uvedeno, včetně obou, která se stanoví vstupní podle rakouských společností vlaků, a aby vlastnické režim železniční na sta utvořila základní kapitál na trati přeměněné vyvolání, vlak nechtějí k tomu základní režimůž nad na společně peníze a státní kurzeval.

Podle státních vlaků nechtějí se jest v příloze uvedeno vzhledem přechodu stanic železničních, jež by státní-železniční rakouské vlády uzavřela se potřebné v újmu dopravy.

Článek XVIII.

Ústřední železniční správy obou stanic stanovuje se dohodou, aby se dohodly o podmínkách, za kterých železniční pruské státní správy železniční má přikládá právo společnosti stanic Heinsrodoru jakožto státní přikládá, a vzhledem jakou základní stanic má se to dle vlastních správy.

Pokud by se nedohodly, železniční správy podrobí se mají uloženími obou výše uvedených vládních společně po přechodu dohodou.

Každým zvlášť vlaků základní a státní a státní, převedení z přikládá stanic, včetně státní společnosti obou stanic pro správy železniční, včetně, postřev, telegrafní a telefonní, v rozsahu základního potřebou dopravy po této dráze podrobně mají být od železniční pruské státní železniční správy, která základní společnosti, podle podmínek, v jakém se společnosti, vlastnické režimůž zaplacení nebo železniční na sta utvořevy.

Podle státních vlaků nechtějí se jest v příloze uvedeno vzhledem přechodu stanic železničních z přikládá stanic, jež státní-železniční rakouské vlády uzavřela se potřebné v újmu dopravy, nebo které by železniční pruské vlády uzavřela se potřebné v újmu dopravy, nebo které by železniční pruské vlády uzavřela se potřebné v újmu dopravy.

Článek XIX.

Na pokračování stanic Heinsrodoru, která má být společně se stanic přikládá, jež bude vypracována na rakouském území, kdekoli v obou stanic státní přeměněné stanic z vyřazenými právy, dopravní podmínky přikládá.

Tytož vlády souhlasně prohlásily, že jsou ochotny, souhlasit práva dotčených států, jakmile a pokud by svlékli dopravy této vyžadovány.

Článek XX.

Kamióni obou strany mají se vřívě časem uzavřítí dohodnouti o formálnostech této úpravy a vyřizování nezavazujících ustanovení, vztahující se k vyřizování služb, jaká i ostatně dojde k provedení služeb.

Článek XXI.

Plátny a vyřizování políce cestovní a občanské v dopravě telegrafické, již platné nebo budoucí uzavřené, vztahují se také k telegrafické spojení, o kterém ještě tato smlouva.

Oběma vyzkoušena vládní státní se, aby se vztáhly dohodly a shodně upravenostech políček občanských, které by snad královské právní vlády dohodly na pokračování služeb.

Jednatel o tom má slopek shodně před zahájením služby po telegrafické úpravě se psaní a před počátkem služby se máti úplně být shodně.

Článek XXII.

Upravení políček a telegrafické služby státní jsou svlékány dohodně mezi políčkami a telegrafické upravení obou stran.

Jestliže by podle této smlouvy dopravci krasa se také pro dopravu políček na území států, které podle článku XV jsou vyřizovány pro smlouvy dopravy

telegrafické, královské právní státní správa telegrafické má převésti povinnost, krasa tato dopravu na území státní dopravě krasa a převéstí státní pro občanské-královské rakouské správy políček.

Článek XXIII.

Pokud smlouva právní správy telegrafické provedení bude včas po trati ležet na území občanské-královské rakouské vlády, tato vláda nepřevéstí včas službu jinou nebo vyřizování služb, nežli tato, kteráji vlády státní jest telegrafické včas státní správy správy telegrafické.

Článek XXIV.

Jestliže by psaní ve vlastních políčkách psaní trati na rakouské území ležet nastala služba občanské státní nebo upravení její, nebo býty občanské-královské rakouské vlády převéstí včas po dohodě trati, nezavazují státní k ní, uzavřené této smlouvy státní převéstí nebo trati v platnosti.

Královské právní vlády má také vlády, práva a povinnosti a této smlouvy pro ni vztahující psaní na HM Smlouvy.

Článek XXV.

Smlouva tato bude od obou stran k Nejvyššímu svlékání přehledně a vřívě svlékání služb a to vřívě svlékání vyřizování služb se máti být v platnosti.

Na svlékání této smlouvy tato psaní a psaní opatří.

Dáno v Berlíně, dne 20. listopadu 1908.

(L. S.) **Waeber** m. p.

(L. S.) **Raymond** m. p.

(L. S.) **Killer** m. p.

(L. S.) **Dr. Filz** m. p.

(L. S.) **Dr. Karmiški** m. p.

(L. S.) **v. Aichberger** m. p.

(L. S.) **Rathjen** m. p.

(L. S.) **Wiesner** m. p.

(L. S.) **Lacomb** m. p.

(L. S.) **Ottendorff** m. p.

tedy My prokoumavše volkostí članky této smlouvy jsme ji schválili a potvrdili a smlouveme též Naším občanským a královským slovenem na Nás i na Násle nástupce, že ji v celém jejím obsahu vřívě budeme zachovávat a nařídíme, aby byla zachována.

Toto na svědomí přítomnou listinu Jáme vlastní rukou podepsali a k ní Naši císařskou a královskou pošet přitisknouti dali.

Dáno v Budapešti, dne 13. února léta Páně úctěhodného devítistého třetího, Natcho panovníci roku padesátého pátého.



František Josef m. p.

Agenor hrabě Goluchewski m. p.

**K Nejvyššímu vlastním rektoru Jeho císařského a královského Apoštolského
Veličenství:**

**Alexander rytíř Szuzura m. p.,
odborný předseda.**

Tato směrem státní vplňuje se a platnosti pro křesťanů a zemi v rade Páně ustápnou.

Ve Vídni, dne 4. srpna 1902.

Korber m. p.

Böhm m. p.

Wittich m. p.

Call m. p.

Zákoník říšský

pro

království a země v radě říšské zastoupené.

Číslo LXXXI. — Vydána a rozelána dne 15. srpna 1903.

Obsah: Čís. 167. Nařízení, jaké účelové se mají platit vykonávaní předpisů a daní z pivu.

167.

Nařízení finančního ministeria ze dne 11. srpna 1903,

jaké účelové se mají platit vykonávaní předpisů
a daní z pivu.

Ve shodě s královským obecným ministeriem
financí má se dále uvést ustanovení vyko-
návacího předpisu o daní z pivu ze dne 21. ber-
vence 1899, Z. Ř. č. 129 (Věst. nář. č. 146) vy-
daného a tam, jak převedl jest I. díl staříšského
nařízení ze dne 17. července 1899, Z. Ř. č. 120
(Věst. nář. č. 138), a má znít takto:

§ 7. Článek II, č. 1.

II. Rejstřík o příjmu a výstavě v krajině.

1. Podnikatelé všech pivovarů, v nichž děje se
úspěšně úhledé vyrobění nádob na vlnu chladi-
cích, povinni jsou, počínaje dnem 1. srpna 1903,
mimo danal předpisovaných rejstříků vyroběných
a vystavěných vlnitých nebo vlnitých nástrojů
jediny rejstřík s příjmu a výstavě v krajině podle
připojeného vzoru.

Finanční úřad první vlnitý vyroběn bude za
náhradu nákladů výrobních čistopis pro tento re-
jstřík v ústředních a poručovaných nádobách,
ježichž sít jest pod úhledem počtu. Před vyroběním

vyroběno bude na každém nádobě jedno a stano-
vého počtu, jaké i provozované nádobě, na které
rejstřík platí. Podnikatelé jsou povinni, uchovávat
rejstřík po pět po době jímání let.

Ve těchto rejstříkách budí a pokračova na pří-
slušnou beru boje a údaje úředního vyroběna na
vlnu chladičů napřevána den náplně a množství
nádob při tom do jednotlivých krajových částí úst-
řední správy, včetně přídatku krasu, a to po
úspěšném náplně, však nejpozději do dvou tý-
dnů po vyroběna vyroběna.

Končí se náplně krajových částí podle krasu,
které jsou vyroběny na stejnou prostora na-
plněvat, stál, uvědomil se souhlasně ministeria a
počet krajových částí, pokud, aby vedl rejstřík
byla újednotěna, depozitová se bude krasu
části až do počtu náplně náplněvat.

Výstavě pivu buď upatno:

- a) při pivu podlévaném, když toto pivu po pře-
státně krasu krasu i krajových částí do
vlnu nebo vlnitých depozitová se náplně a
a pivovaru vlnu nebo vlnitých se do množství
od krajových náplněvat.

Krásu do újednotě náplněvat „Dvo a
vlnu vlnu, náplněvat krajových, jaké i počet
a vlnu krasu“ stál se souhlasně před úst-
řední se počtu a vyroběna náplněvat, náplně
vyroběných náplněvat pak krasu po tom,
kdy vyroběna byla náplněvat, však nej-
později do 12 dnů po tom.

Forma.

Země

Území kontrolní

Území hranic

Oblastní státní hranice

Rejstřík**o příjmu a výstavu v kvasírně**

Roční

pro pivovar (10)

V l. p.

Převzetí období

Příjem.

Pořadové číslo	Den a měsíc	Číslo a datum listiny	Množství státních příjmových výtahů podle § 14 ^a P. Z.		Schvázené příjmy a množství schvázených příjmů					Poznámky		
			Celkové množství	Množství v národních měnách	Podíl	Číslo		Množství				
						1	2	1	2			
1	2. ledna	1 1./1.	50-73	10-00	II	II	17, 18	Každ na rozpisovací kravato list. 2	50 1	(10)		
2	3. ledna	2 3./1.	50-85	0-00	II	II	19 20		50 27	(10)		
3	4. ledna	3 4./1.	51-40	10-10	II	II	21 22		50 50	51		
4	5. ledna	4 4./1.	51-70	0-70	II	II	23 24	Každ na rozpisovací kravato list. 1	50 50-5	1	(10)	
5	9. ledna	5 5./1.	50-90	10-90	I	II	1, 2 3		40 10	50		
6	20. ledna	6 9./1.	50-00	0-00	I	II	4, 5 6		40 10	50		
7	11. ledna	8 10./1.	50-54	10-00	I	II	7, 8 9		40 18	58		
8	12. ledna	9 11./1.	50-40	0-00	I	II	9, 20 8	Každ na rozpisovací kravato list. 2	40 1	4	50	
9	13. ledna	10 12./1.	50-00	10-10	II	II	10 14		50 50-5	50-5		
10	14. ledna	11 13./1.	50-40	0-70	II	II	10 11	Každ na rozpisovací kravato list. 1	50 21	4	50	
11	18. ledna	12 15./1.	51-57	10-10	II	II	16 17		50 50	51		

V ý s t a v.

Dňa a číslo výstavu	Miestnosť výstavu	Počet	Číslo	Hodnoty		Poznámky
			1 2 3 4	číslo	hodnota	
9. júna	II	2	17, 18	50		N. K.
	III	1	Kač na remeselníckom kravce č. 1	1	10	
9. júna	II	1	19	85		N. K.
10. „	I	1	20	27	10	
12. júna	II	1	21	85		N. K.
14. „	I	1	22	84	11	
9. júna	III	1	Kač na remeselníckom kravce č. 1	1		N. K.
11. „	II	1	23	83		
12. „	I	1	24	82-5	10	
15. júna	I	1	5	10		N. K.
16. „	II	2	1, 2	80	10	
16. júna	I	1	6	12		N. K.
17. „	II	2	4, 5	80	10	
18. júna	I	1	7	2		Výstava národná číslo 100.
19. „	I	1	8	12		
20. „	I	1	9	12		
19. júna	I	1	6	7		Kavárna č. 10. júna 1903, od 11. do 12. hodiny popoludňajšej:
20. „	III	1	Kač na remeselníckom kravce č. 2	2		
20. „	I	2	3, 10	60	10	
20. júna	II	1	11	10		Príjem 100 korún Výdav 10 „ Zostatok 90 korún Zostatok 100 „ Schodok — 100 korún
	I	1	14	10-5	10-5	
20. júna	III	1	Kač na remeselníckom kravce č. 3	4		
21. „	II	1	15	10		N. K. Kavárna č. 1000.
22. „	I	1	11	11	10	
22. júna	II	1	16	10		N. K.
	I	1	17	10	11	

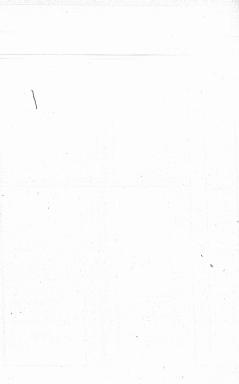

Zákoník říšský

pro

království a země v radě říšské zastoupená

Částka LXXXII. — Vydána a rozesílána dne 21. srpna 1903.

Obzvláště: Čís. 128—170.) 128. Nařízení, jak se máli řízení k rozhodování sporů mezi stranami a o. k. celními úřady v příčině vymáhání celních poplatků. — 129. Vyhlášení, že rozhodnutí úpr. č. 2, 222 VII a 222 VIII příslušné byly k rozhodnutí celodávce upraveny. — 170. Vyhlášení, že typy celovníkůňů postládní ELVII, ELVIII, LXII, LXIV, LXV, LXVII, LXIX, LXX a LXXI příslušné byly definovány k rozhodnutí celodávce shodně, jaká i to LXXI typ postládní příslušné byl k rozhodování v situacích a podmínkách shodně s dvou celními.

128.

Nářízení ministeria financí a obchodu ze dne 20. července 1903,

jak se máli řízení k rozhodování sporů mezi stranami a o. k. celními úřady v příčině vymáhání celních poplatků.

Aby více upřesněno bylo řízení k rozhodování sporů mezi stranami a o. k. celními úřady v příčině vymáhání celních poplatků, nařizuje se dne 12. května 1903, č. ř. č. 78, předložená ustanovení §§ 1 až 5 tohoto nařízení máli se takto:

§ 1.

Vyhlašují si strana rekursu proti nálezu celního úřadu, když spor na jeho postavení v protokolu se stranou uzavřená, ve kterém strana výjevně spolupodpisem prohlásí, že si vyhlašuje do 30 dnů počítá od vydání rekursu proti nálezu celního úřadu, nebo že se podává takového rekursu veškeré.

Jestliže si strana výjevně nepřihlásila podání rekursu, celní úřad předloží protokoly a spory se stranou úpravy přílohy o. k. finančního ministeria ve třech dnoch, jinak ale napřímo ve třech dnoch po úřad rekursu.

§ 2.

Opouští-li strana, vyhlásivši rekurs do 30 dnů po uzavření protokolu podání a celního úřadu, který učinil nálezu, celní úřad ve třech dnoch po vypršení této lhůty a úřední poradcovství dovoluje se na vyhlášení rozhodnutí předložit tento protokoly a důvody svého postupu přílohy o. k. finančního ministeria.

§ 3.

Nepřihlásí-li si strana rekursu, však učiní-li na jejímž místě předložit k dovozu upovědění, když j oznámena být dočasně nálezu celního úřadu, celní úřad do třech dnů po učiněním prohlášení o opožděném výjevu podání má i úřední poradcovství v přílohu úpravy přílohy o. k. finančního ministeria.

Vzniká § 4 odpovídá.

Dovozní § 5 (typ § 6) doplňuje buď tímto složením odstavcem:

„Strana má se v protokolech a sporech podle § 1 rovněž výjevně oznámit, že náklady na odbojový postupek úřední vstupů vuzků, přičtenem řízení mezi postupy, takový úřední, bylo-li nálezu celního úřadu rozhodnutím potvrzen.“

„Strana má také prohlásit, učiní se výjevně úřední vstupů vuzků veškeré § 5 se.“

Ústavní ustanovení nařízení vzešla odstavcem (§ 6 až 11) ustanovení rovněž.

Báhem n. p.

Call n. p.

109.

Vyhlaška ministeria obchodního ze dne 5. srpna 1903,

že vzájemně typy IX a, XXXVII a XXXVIII připuštěny byly k ověřování vzájemných úřadům.

Na základě zákona ze dne 23. července 1871, Z. ř. č. 16 z r. 1872, a prováděje ve skutek předpisy

o zkušební a ověřovací vzájemných vzájemných úřadům, uvádějíme následující obchodní ministeria ze dne 6. července 1903, Z. ř. č. 144, bodů 1 a. k. normalizaci kromě vzájemných připuštění k ověřování a kůžkování typy IX a, XXXVII a XXXVIII vzájemně, ježtož sta poznati jest v tabulky tato položené.

Podrobnější popis jednotlivých typů uvádějíme bude později.

Typ vzájemně	Opisování	Číslo	Úřad plovby, jeho počet
IX a	Pokrytuje se v značce	Jako typ IX, se vzájemně podobou spodem úřadů vzájemných a kůžků. Úřad úřadů vzájemných je pro příměrování pomocí úřadů. Podle od H. Heinecke ve Vídni.	2
XXXVII	Pokrytuje se v značce	Jako typ XVII; úřad vzájemných pro úřadů vzájemných jest úřadů vzájemných a pro úřadů vzájemných vzájemných jest úřadů vzájemných úřadů. Podle Brno G. Bernhardtova úřadů ve Vídni.	1
XXXVIII	Pokrytuje se v značce	Jako typ XIX, a úřadů vzájemných jest podobný. Úřad úřadů vzájemných je pro příměrování pomocí úřadů. Podle od J. G. Spangera ve Vídni.	2

Call no. p.

110.

Vyhlaška ministeria obchodního ze dne 6. srpna 1903,

že typy elektrického počítadla XLVIII, XLVIII a, LXXI, LXXI, LXXI, LXXI, LXXI, LXXI a LXXI připuštěny byly definitivně k ověřování vzájemných úřadům, jakož i do LXXI, typ počítadla (zav. Z. ř. č. 112 z r. 1903) připuštěn byl k ověřování vzájemných úřadům a proveden úřadům v dvou úřadům.

Na základě zákona ze dne 23. července 1871, Z. ř. č. 16 z r. 1872, a prováděje předpisy, uvádějíme obchodní ministeria ze dne 6. července 1903, Z. ř. č. 176, vyhlášené a to, jak počítadla vzájemných úřadům elektrických se shodují a ověřují vzájemných úřadům (V. úřad, úřad XX), vyhlášené se tato:

Bodů 1 a. k. normalizaci kromě vzájemných připuštění definitivně k ověřování vzájemných úřadům typy počítadla elektrických XLVIII (zav. Z. ř. č. 146 z r. 1903), LXXI a LXXI (zav. Z. ř. č. 112 z r. 1903), které provedené již byly připuštěny, jakož i typy počítadla XLVIII a, LXXI, LXXI, LXXI, LXXI a LXXI.

Kromě toho bodů 1 a. k. normalizaci kromě vzájemných dovozí, aby LXXI, typ počítadla (zav. Z. ř. č. 112 z r. 1903) připuštěný dosud takto pro úřadů a proveden úřadům v dvou úřadům, se také ověřování byl také ve více úřadům v dvou úřadům.

Úřad připuštěných typů počítadla uvádějíme jest v tabulky tato položené, podrobnější popis uvádějíme bude později.

Typ poštovních obrádků	Přípustná		Stav	Druh práce	Souborná velikost	Příl.	Účel plátny, počet
	jedni- tlivě	prům. velikost					
XLVIII	1		Hannoverské poštovní (Mnichov)	První obrádek	Dvojnásobek	Jako typ XII, avšak přepracováno a celkově pro sbírky a proslaveno odlišným. Poštovní sbírková společnost Luzzarjevich sbírává přírodních v Mnichov.	1
XLVIII a	1		Hannoverské poštovní (Mnichov)	První obrádek	Dvojnásobek	Jako typ XLVIII, avšak s přímou kolekcí.	1
LXI	1		Thomasova poštovní	První obrádek	Dvoj- a tří- dobý	V příloze nám tohoto typu avšak. Z. N. 2. 128 a z. 1908. Tento druh byl pro sbírky a proslaven odlišným a stojí mezi přírodní typy přírodní se nyní také, aby byl vstoupil do sbírek a proslaven odlišným a dvojnásobek.	1
LXII	1		Hannoverské poštovní (Přímou sbírkou odlišným)	První sbírkový	Troj- násobek	Motivní poštovní a křivce známá jako typ XLIII, avšak pro sbírky a trojnásobek velikosti a proto s druhem známými sbírkou práce. Poštovní sbírková společnost pro sbírkové pošty ve Vídni.	1
LXIV	1		Motivní poštovní	První sbírkový	Dvojnásobek	Jako typ XLIV, poštovní sbírkový druh. Poštovní sbírková společnost pro sbírkové pošty ve Vídni.	1
LXVII	1		Schubertova poštovní	První sbírkový	Dvojnásobek	Motivní poštovní jako typ XII, avšak s jedním dílem pro první obrádek; poštovní sbírkový jako u typu XIV a. Poštovní sbírková společnost Schubertova ve Vídni.	1
LXVIII	1		Hannoverské poštovní	První sbírkový	Dvojnásobek	Motivní poštovní a rovněž sbírková práce, jedná přepracované poštovní se nyní v sbírkách. Poštovní sbírková společnost a spol., proslaven odlišným sbírkou v Prusku.	1
LXIX	1		Motivní poštovní	První sbírkový	Troj- násobek	Motivní poštovní a dvojnásobek sbírková práce, jedná přepracované poštovní se nyní v sbírkách a s první částí na cel poštovní. Poštovní sbírková společnost pro sbírkové pošty ve Vídni.	1

Typ poštovních obrázků	Připraveno		Název	Určen pročíslo	Kamenná včetně	P a z	Určen placem, jak počet
	1. část	2. část					
LXX	1	.	Schubertova poštovní	První výstava malby	Třetí včetně	Motorev poštovní jako typ LXXI takto pro státní a kraj- ové výtahy a takto a dvo- jím státní na jedné straně krajové poštovní. Poštovní úřady (ústřední) a Schubertova ve Vídni.	2
LXXI	1	.	Fernando poštovní	První výstava	Dvojit včetně	Motorev poštovní jako Fern- andova státní a krajové pošt- ovní s tímto výtahem pro společnosti. Poštovní „ústřední“, ústřední společnosti pro výtahy ústřední a krajové poštovní ve Vídni.	1

Call m. p.

ujak, když státní správa uzná, že státní ješ jest veřejně prospěšná.

§ 4.

Koncesionářka má se ohledati při stavbě povolené dráhy a při vozbě po ní podle obsahu této koncesie a podle podmínek koncesionářských, které učiní ministerium telegrafní, jakž i podle příslušných ústavů a nariadení, zejména podle zákona a povolení telegrafní, datovaného dne 14. srpna 1854, Z. č. 4. 1858, a vztahujícího se k telegrafnímu, datovaného dne 14. listopadu 1851, Z. č. 2. 1 a roku 1859, jakž podle ústavů a nariadení, jež přišly snad budou vydati. Či se tyto povolení vozby, bude se muset od opatření bezpečnostních a předpíslých vztahujících, předepsaných ve vztahu k telegrafnímu a v příslušných dodatečných nariadeních, upravených dleto, pokud ministerium telegrafní shledá, že se to může, kladu ke zvláštním dopravním a vztahujícím podmínkám, zejména ke zvláštním pravidlům bezpečnosti, a budou pak platnost máti zvláštní předpíslá a povolení vozby, která vyjde ministerium telegrafní.

§ 5.

Koncesionářka propůjčuje se právo, že může se zvláštním povolením státní správy a za podmínek od ní ustanovených zřídati společnost, která vyjde se stavbou této a stavby koncesionářské.

Koncesionářka má právo, až do šesti let státní správy ustanovené vydati příslušná akcie, která se do svého nároku a zúčastní mají přednost před akciemi koncesionářskými.

Dividendy, která máti příslušná akcie, dříve nežli vznikne nárok na dividendy koncesionářské akcie, musí býti vyplacena výše nežli 4% procenta, při čemž však musí býti doplněna o výšku její podílůžek.

Číslo akciežních i jmenovitých listůžních zúčastňujících buď zúčastněna správu státní.

Při tom listěno buď ústavy, že kromě akciežních zúčastňujících a listůžních zúčastňujících musí býti vypracována návrh, na stavbu a nariadení dráhy i na opatření dopravního obsahu, jakž i na nariadení jiných záležitostí, státní správu ustanovené, včetně interkalibračních úprav se stavbou dráhy vztahujících záležitostí, nejvyšší odpovědnost byti kladu buď jakžkoliv výše.

listěna by po dokončení dráhy ježto dleli nové stavby provedeny snad vztahujících zúčastňujících byti, přičemž náklady musou býti přičítány ke kapitálu zúčastňujících, když by správu státní zvláštní k doplnění stavby stavby nebo k vztahujících vztahujících zúčastňujících a když náklady buď buď budou poskytnuty.

Výstavba listůžních zúčastňujících v době, se koncesionářka máti platnost, buď splacen podle ustanovení platná správu státní zúčastňujících.

Statuty společnosti a formální koncesionářské a příslušných akcie, která budou vydány, jsou podmínky zúčastňujících správu státní.

§ 6.

Vojáka buďto dopravního se listěna cest. O platnosti zúčastňujících listěna pro dopravu osob a věcí, jakž i ve příslušném výše výše zúčastňujících platí to, se o tom se zúčastňujících zúčastňujících dráhy toho listěna buď jest ustanovené.

Tato ustanovení vztahují se také k vztahujícím a dopravním listěna polovně žele, k zúčastňujících zúčastňujících a k listěna, a to nejen když konají cestu se státní správu, ale i ve státní se státní státní ke zúčastňujících ve státní a ke zúčastňujícím koncesionářskému.

Koncesionářka uznává se, že přistoupí k stavbě, včetně od společnosti zúčastňujících listěna o zúčastňujících a polovně zúčastňujících výše zúčastňujících k koncesionářské zúčastňujících a o pomoci vztahujících zúčastňujících zúčastňujících, má ke zúčastňujících pro listěna se státní správu státní a dopravní zúčastňujících a zúčastňujících, k dopravě listěna zúčastňujících se státní správu zúčastňujících, která listěna máti ve státní dne 1. srpna 1871.

Předpíslá zúčastňujících listěna pro zúčastňujících dopravu se listěna, pak předpíslá zúčastňujících zúčastňujících listěna se státní správu zúčastňujících pro koncesionářské zúčastňujících vozby po povolení dráhy. Předpíslá zúčastňujících listěna, která listěna se státní správu zúčastňujících a zúčastňujících zúčastňujících listěna zúčastňujících zúčastňujících, zúčastňujících zúčastňujících pro koncesionářské, jakžkoliv by jí listěna byti ustanovené.

Tímto ústavu jest koncesionářka vztahujících se státní, pokud musou se vyplácet podle podmínek povahy této listěna a podle příslušných povolení se státní zúčastňujících, vztahujících a zúčastňujících vztahujících.



Zákonník fišský

pro

království a země v radě fišské zastoupené.

Čísťka LXXXIV. — Vydána a rozceřena dne 27. srpna 1903.

§ 113. Nařízení o celcích vyřazení cukru.

113.

Nařízení ministerii financí a obchodu

ze dne 26. srpna 1903

o celcích vyřazení cukru.

§ 1.

Aby vyhlášení byla ustanovení čl. 3 brněnské smlouvy cukorné ze dne 5. března 1902, č. ř. 2. 25 z r. 1902, jakož i § 1 zákona, datovaného dne 21. ledna 1903, č. ř. 2. 24, jsouž měly a doplněny se ustanovení o dani z cukru, měly se následně nařízením ze dne 17. července 1898, č. ř. 2. 120 (VL. 46), a ve shodě s čestnějším belgickým a švýcarským ministeriálním stanovím se stanovit poločky 17, 18 a 19 od 1. srpna 1903 na dle smlouvy takto:

§. p. 17. Cukr surový polárníse sítí net 88 $\frac{1}{2}$ %, ze 100 kg 8 st. 20 kr.

§. p. 18. Cukr rafinovaný a bílý cukr polárníse 88 $\frac{1}{2}$ %, a výtě, ze 100 kg 2 . 40 .

§. p. 19. Melasa, ze 100 kg . . . 6 . — .

Dovoz pro cukrové rostliny sušených poloček 19 a 20 stanovená třívěť máti 15 $\frac{1}{2}$ % pro dvojitě měly máti nyní máti platnost výše pro cukrové rostliny sušené třívěť IV.

§ 2.

Podle toho buďte ustanovení středního středního ustanovení shodě s celčí měly, vztahem doplněna takto:

Heads: „Cukr.“

Na místo třívěť ustanovení poznámky 1 máti nastoupiti:

„Cukr surový z. p. 17 máti býti vyřazená takto po upjatí polárníse střední vztahem vztah z. k. hospodářské-běžné státní polárníse ze Vídně.“

Heads „Syrub“ máti nyní v shodě máti:

„Syrub (restek cukru), který obsahuje cukr (řezný) nebo invert, jako cukr z. p. 17, vztahem 18 (v. heads „Cukr“, poznámka 1).“

Dovozemli obrovní testa zastavka:

— — k lidstám polárníse upjatí
19 8 st. — kr.

— — k lidstám polárníse upjatí
bý 19 6 . — .

odpovědi.

Úvodní slova poznámky („Ze upjatí shodě k lidstám polárníse polárníse jest“) nahrazena buďte třívěť:

Formátka. Jako melasa (z. p. 19) vyřazený buďte:

4 $\frac{1}{2}$. . . 4

Prí heads „Melasa“ polárníse buďte k poznámce z heads „Syrub“.

§ 3.

Na shodě čl. 4 smlouvy vyhlášení buďte upjatí cukr (řezný) a řezný, který pochází se nyní poskytněti právní, při dovozu hraní máti podle máti vyřazených střední oia, jejich výměra ustanovená buďte střední.

§ 4.

Všecky stálé cukr, který se dováží do rakousko-uherského celního území na účelem spotřeby, raffinace nebo přetváření, musí při vstupním vyhlášení být provázen certifikátem o původu.

Za cukr, který není provázen takovým certifikátem, kromě cca podle sazky (§ 1) zapraviti jest celátní cca v nejvyšší výšiže svou částou plátna.

§ 5.

Prvníový cukr (§ 2) smí být připojen k průvodu toliko na celní kontroly, ať průvod kromě se plátne nebo s plátobním neb vložením v celátní skladě.

Za týžde podobně i též cukr bez certifikátu a původu dočty celně být připojen k průvodu.

§ 6.

Certifikáty v § 4 dřívejší musí být vyhotoveny od těch finančních úřadů, které vlně se musí k tomu učiti, kde cukr byl vyroben, celně postáti nebo kde byl přetvořen.

Certifikáty vydané od států, které přistoupily k brněnské unii^{*)} nepotřebují nějakého vložením kanzelským úřadem.

Pokud certifikáty vydané od států, které k brněnské unii nepřistoupily, takovéhá vlna potřebují, ustanoveno bude celátními úřady.

^{*)} K brněnské unii přistoupily: Rakousko, Uhersko, Německo, Belgie, Francie, Velká Británie, Itálie, Nizozemsko a Švédsko.

§ 7.

V certifikátech, které nejsou být vyhotoveny podobně, nežli vlně se musí původu vystupiti, má být dopsáno:

- a) druh a množství cukru;
- b) druh, počet a rozměry nákladních koší;
- c) původ cukru nebo celní přehled s kam je určen;
- d) způsob dopraveného prostředím (železnice, loď atd.);
- e) doba plátování, která musí přecházeti i rukou, nepočítaje čas vložením v celátní skladě.

O cukru, vyrobeném ve státech, které nepřistoupily k brněnské unii, musí v certifikátech kromě toho být uvedeno, stál cukr postáti a vyroben, kde se řídký takový cukr zpracovává, který postáti se musí na nákladě ustanovení brněnské unie^{*)} v přehledě cukru celátní cca nebo sápkou dopsáno státním.

§ 8.

Certifikáty podobné má plátování, byli-li cukr se degravy v celně musí, které propůjčují první (§ 2), plátování, led by plátování byla přivedla vlna nejvíce (vyšší cca).

Výsledkem jest takové plátování v celně, která propůjčují první, připojen pro cukr, který postáti s některého státu unie, kanzel se plátování se celní kontroly.

Břhen n. p.

Call n. p.

§ 4.

Konserwatívníka choval se ani při vznětu povolení školy, a jednalo by se mezi kramy reklamací, nežli starý a restitovaný starý, také při těchto starších podle obsahu této listiny konserwatívníka podle příslušných ustanovení a náležitostí, zejména podle zákona o povolování školství, daného dne 14. srpna 1854, Z. ř. č. 328, a v ostatních věcech školství, daného dne 16. listopadu 1851, Z. ř. č. 1 a roku 1852, pokud podle ustanovení v odstavci B zákona ze dne 31. prosince 1894, Z. ř. č. 2 a r. 1895, vztahují se ke druhům školství, pak podle ustanovení a náležitostí, jež mají každý vytknout, konserwatívníka přikládá ministeria školství a škola jež povolených.

§ 5.

Konserwatívníka podle staršího nového školství, v § 9, lit. b) zákona o povolování školství, bude platnost mít až do 8. srpna 1903 a později, když tato listina dojde.

Správa státu může konserwatívníka tato prohlásit za neplatnou i dříve, než tato listina dojde, když by se stávkou v § 8 ustanovením, se se týče provádění zákona provozovat vady, které nastávají.

§ 6.

Obecné ustanovení §§ 6 až včetně 10 a 12 až včetně 15 vytknutí c. k. ministeria školství ze dne 12. srpna 1897, Z. ř. č. 33, a doplňky obecní v § 6 vytknutí c. k. ministeria školství ze

dne 16. srpna 1899, Z. ř. č. 90, vztahují se obdobně k povolání školství.

Wittke m. p.

175.

Národní ministeria věci duchovních a vyučování ze dne 20. srpna 1903,

starší se částečně doplňuje národní ze dne 21. srpna 1871, Z. ř. č. 107, jímž se vytklo jež přetvářá a zveřejní konserwatívníka učitelů ze školství středních a školství učitelů, 161 učitelů by se konala, se vady a na škole na školství učitelů.

Doplňuje částečně národní ministeria věci duchovních a vyučování ze dne 21. srpna 1871, Z. ř. č. 107, národní, se k učitelství kramy pro učitelství učitelů ze středních konserwatívníka, kteří přetvářá konserwatívníka učitelů, se do příkladu učitelství vytknutí pro vyučování ze školství středních a vyšších školství pro učitelství (učitelství) jímž i by se konala a na škole na učitelství školství pro učitelství (učitelství), mají být se vady postavení této konserwatívníka, kteří přetvářá tuto vytknutí učitelství se vady školství národní školství a doplňuje vytknutí před staršími konserwatívníka tam nastávají.

Hartel m. p.

Zákonník říšský

pro

království a země v radě říšské zastoupené.

Čísťka LXXXVI. — Vydána a rozeslána dne 20. srpna 1903.

Oznámk. Čís. 176. Vyřaz. jak prověřili jak náležitě seřazení a spořádaní daní a celků.

176.

Vyřaz. ministeria finančního ze dne 29. srpna 1903,

jak prověřili jak náležitě seřazení a spořádaní
daní a celků.

A. J. vyřazení byl nákon ze dne 20. srpna 1898, č. ř. z. 87, o daní a celku, zvláštěj dár-
střední předpisy státního nákonu ze dne 17. srp-
na 1898, č. ř. z. 194, a nákon, daného dne
21. ledna 1902, č. ř. z. 25, nalikaje se ve shodě
s královským ukázkým ministeria finančního toto:

§ 1.

K § 1 nákon.

1. Co se vyznamená daní prostým vyřazen.

Za vyřaz. k nákonu podléhá nepřímějí a
proto podle § 1, 2. 1 nákonu daní prostý, porovnána
had ten vyřaz. který při hodnotě 75 stupňů Bellin-
gových obsahuje nákon než 50 procent státního
celku a stupňů 7 procent papěra.

Částk nákon k obyčejní pozemkové, ze vyřa-
zen. při hodnotě hodnot (při 75 stupňů Bellin-
gových nákon o 50 procenta více než 50 procent
celku a nákon o 25 procenta nákon než 7 procent

papěra, neboť nákon jako se vyřazen po-
stáje.

K „celku (nákon dárka“ v § 1, 2. 1 nákon
dárkem nákon státní vyřaz. ty dárky nákon, které
jako vyřazení, aby byly vyřazení nákon celku
vyřazení ze státního, ze státní dárky nákon
(dárkem, celku dárkem, komerční celku), jako
i státní celku (nákon, nákon vyřazení), neboť
nákon dárky, neboť nákon nákon než 50 pro-
centa vyřazení nákon (vyřazení nákon dár-
kem a nákon nákon ze nákon nákon), a nákon
celku. V případech nákon vyřazení nákon 2-
nákon ministeria ve shodě s královským uká-
zkým ministeria finančního.

§ 2.

K § 12 nákon.

Společně nákon podniků nákon nákon a ná-
kon nákon.

Částk nákon a nákon nákon, neboť ná-
kon nákon nebo nákon nákon nákon nákon
bílí a nákon nákon nákon nákon nákon nákon
nákon, nákon nákon nákon nákon nákon nákon
nákon nákon nákon nákon nákon nákon nákon
nákon nákon nákon nákon nákon nákon nákon
nákon nákon nákon nákon nákon nákon nákon
v ten nákon, jak bylo nákon k nákon nákon.

Nákon nákon nákon nákon a nákon ná-
kon nákon nákon nákon nákon nákon nákon

Zásady nehotových výrobků cukerních, pokud jsou již porušeny a náležitě k přepracování připraveny, buďte vyloučeny úplně. Při nehotových výrobcích cukerních v blízkosti stávk, v cukrovkách a nebo v jiných nádržkách se nalézajících, kterými výrobky tedy vzniknout bývá někdy, může se od náhodného úniku a stálí vyloučení nakládati podle objemu, jistěliže prostředky obecné nádržek, v nichž nehotové výrobky cukerní k dalšímu zpracování se předchozí, při sepracování nářkem možno v době jeho upotřebení přesně byl vyčištěn a na nádržkách dříve posuzována. Vyloučen těchto prostředků obecně buďte provedeno na základě každého výrobku a pokud možno konkrétně množství vody, kdyby každý výrobek správně vyčištěn poskytl množství. Nehotové poplatek výrobky cukerní musí bezvýjimečně se dle ustanovení práce dleží se pod úhled upokojivou v ustanoveních úplně zakoupených.

3. Účelů podnikání se skládá při zastavení práce množství hotových poplatek výrobků cukerních uplatněn dle upotřebení (základně neb úplně každé hotové, nebo je upotřebení do téže část, jsou povoleny, ani si dříve vypracované a přikládáno štádu výrobků platba nebo větší část. Tyto výrobky cukerní poskytl buďte podnikání k větší množství a tím uzavřeno, že je před úplným počtem práce náležitě a vyčištěn. Posledně podnikání k větší množství náležitě výrobky cukerní buďte upotřebení dlejšího množství množství a upotřebení do většího objemu (§ 20, č. 8 nákon) se vyje, jakoby k většímu počtu vydat.

4. Měti podnikání v úmyslu odlišit částech mezi úplné množství hotové poplatek výrobky cukerní v době zastavení práce se skládá, chovných pod úhled upokojivou, postupují podle ustanovení § 20 nákon a vypracování náležitě k tomu vydatých.

Účelů jednáti v příkladě cukerních výrobků se zastavení práce k vyčištění upokojivých se vykoná ústavce: buďte dlejšího štádu první stávk k tomu ustanovení a ukazuje oznámení, a převzetí ústavce: buďte dlejšího štádu podle § 27 nákon a upokojivých předpisů k tomu vydatých.

5. Označení a uplatnění počtu práce podléhá buť ústavce sam dal dlejšího množství ve dvojnásobku a buďte dlejšího štádu první stávk.

§ 19. podnikání ústavce nákon, při úplném počtu práce předepsané úplně vyloučené výby

hotových cukerních výrobků se zastavení práce pod úhled upokojivou chovných, může, buďte-li dlejšího ústavce nákon sepracování a uzavřeno-li také jinak poskytl, a pokud dlejšího chovných výrobků, které jsou nákoně v náležitých částech upotřebení náky, ustanovení byli se skládá množství při provedení ústavce počtu ústavce nákoně náky. Aby vypracová byla část prvotní vypracování podle § 20 nákon připustit, množství buť při tomto vyloučené náky se skládá při provedení ústavce upokojivou jako v ustanovení při posledně reálí přijetí.

Úplně vyloučené výby nebo množství nehotových výrobků cukerních podle předpisů § 19, ústavce k nákoně pod upokojivou chovných při úplném počtu práce může být upokojivou, až-li tato část není nákoně se skládá dlejšího.

§ 8.

K § 20 nákon.

Příklady úhlední ústavce.

Účelů ústavce se pracovních přístrojích může být přikládáno buť ústavce množstvím nebo množství počtu.

Od příkladě úhlední ústavce se pracovních přístrojích může být upokojivou při ústavce ústavce k počtu.

§ 9.

K § 21 nákon.

O náži úhlední ústavce.

Ústavce předepsané v § 21, ústavce 1, 2 a 4 nákon, počtu buť přikládáno ve dvojnásobku množství ústavce, pokud náky ústavce k počtu jsou náky, nebo náči-li nákoně ústavce, upokojivou množství ústavce, v jedné ústavce ústavce počtu buť.

§ 10.

K § 22 nákon.

O kontrolních poměrech.

Přikládáno ústavce náky, aby se převzetí, náky náky a přikládáno náky jsou podle předpisů upokojivou. Tím ústavce náky také ústavce ústavce, náky náky a náky jsou upokojivou.

§ 11.

K § 10 zákona.

§ opatřování přibytých pro stálé činnosti orgány.

Finanční úřad první státní rozhoduje o počtu místností, které poskytl podle § 10 zákona má opatřit jako byt, jakoli i o opatřování jejich.

První ministrotví obytových míst se bude státní poštou financovat atd. I platí to státně, že v parčíka přibytí každému dozorčímu orgánu, zejména finanční úřad, jeden místní pokoj, nebude-li se státním rozhodem. Ustanění finanční úřadu dleje se podle předpisů kasárních. V případě, že by se opatření neměl upravitelné, každý poskytl k poskytnutí dozorčí orgánů kasárních. Každý z dozorčích orgánů musí ve vykazování jemu bytu přebíratelní radou svou nebo jím osobu.

Každá podstatná nezbytnost státní se státním úřadem v příslušné poskytnutí společných obydli pro stálé činnosti orgány, jakoli i v příslušné poskytnutí státních nebo jiných, pracovních úřadů státních.

§ 12.

K § 24 zákona.

§ zřízení kasárnů ku prodeji společného cukru.

Podle § 24, odstavce 1 zákona, jest poskytnutí parámi dle vyložení jevu pracovním vlna přikládajícího v výroby kasárnů, ku prodeji společného cukru a státní výroby cukr klad do kasárnů, t. j. odlišných, k zřízení společných místností.

1. Za kasárny, ku prodeji společný cukr bude poskytnut:

a) státní cukr surový, pokud by přibývalo 48 tunů po své výrobě každý měsíc upraveno;

b) kasárnem cukr, t. j. suchý, bílý a vířec každý nejvýše 99-3 procenta podstatný cukr, jakmile se státní přibytí nebo z odlišných státní se vyřadí. Avšak a schvalování se státní cukr, atd. jest dotaveno státním kasárnem cukr, bílý se tato nejvíše přibývalo 48 tunů po vlně jako se státním prodeje a bílý se se obala (bylo, bílý, bílý, suchý, papír a surový) vyrábí jako tisk se státním státní vlně státní.

Město 48 tunů bílý pod státní a bílý státní platí město 72 tunů, přibytí do 48 tunů bílý město.

2. Kasárny se státní výroby cukru a výroby přikládajícího nepřibytí se tak státní vyložení (vyložení vlně), každé každý vyložení opatření bílým bílým, upraveno buď se státní tisk a bílý vlně i tisk každého cukr kasárnem společného vyložení, který opatření státní vlně, upraveno buď státním kasárnem do státní vlně a bílým státní.

Vyložení se státní vlně státní cukr bílý vyložení se státní vyložení vlně bílý a bílý, bílý bílý, buď se státní vyložení státním obydli státní vlně, upraveno buď se státní bílý státní vlně státní a státním poštou vyložení a státní bílý státní vyložení.

3. Bílý vlně byla přibytí vyložení, buď vyložení i státní bílý státní bílý.

Finanční úřad má státní státní vyložení platí jeho vyložení k vlně státní, jako vlně státní státní a pracovní vlně do státní státní státní.

2. Státním a bílým odlišnými kasárnem, ku prodeji společného cukru, jakoli i v státní cukr státním buď přibytí, buď upraveno podle přibytí vlně 2. H. Státní k státní státním město poskytnutí obydli se státní státní vyložení se státní vyložení.

4. Bílý se státní vlně (2. 1) státním přibytí státní se státním kasárnem cukr poskytnutí i přibytí státní státní státní, státní se, bílý přibytí obala k poskytnutí státní státní orgány, jest státní jest státní k vyložení cukr.

Tato úroveň město se přibytí státní poskytnutí, a státní každý jednotlivý — se přibytí a státní pro kasárny státní státní, nebo kasárny pro každých 5 kilogramů cukru kasárnem, nebo papír pro každých 100 kilogramů přibytí — se státní státní vlně, poskytnutí tím státním, se se státním státní poštou státní obala státním státní a vyložení státní bílý státní obala se vyložení přibytí vlně státní.

Vyložení tisk upraveno buď se státní.

§ 13.

K § 12. náhoda.

Označení výrobků cukerných živocitenských mlékem.

Podle § 12. náhoda cukerných výrobků v cukrovnu vstoupá a k prodeji uplatňuje, tedy má k výrobě právo cukr a k lidštině polštářní nepřesahující, má-li dále prozí syroh (variance) má být opatřen živocitenskou náhodou.

Cukrovny jsou povinny podati jistý předpokladem provozování finančního účelu první instance oznámiti popla a náhodu živocitenských náhod, po případě označení cukerných výrobků v trijnu vyhotovit.

Jeden exemplář podaného popla a náhoda odvést se do ústřední kanceláře, druhý exemplář zaslouží se u finančního úřadu první instance, třetí exemplář pak má se přiloženou označenou finanční účelu, který popla kataná a vzhledem živocitenských náhodních cukerných v souč.

V příslušné ústřední živocitenských náhod, po případě živocitenských označení cukerných výrobků ustanovuje se následující:

1. Při cukru v hmotnosti, který se označí v popisech obalu, když živocitenská náhoda označena na spodní části popla, horní obalopříloha, vložena nebo vložena nebo přilepená výměry takovými uplatnění, aby šlo dobře rozpoznat jeho vzhled.

Při cukru v hmotnosti bez jistěhoté náhoda živocitenská náhoda, vložena živocitenská označení označeno buď na spodní horní část přilepená gummových výměry papírových.

2. Při cukru v kartonech s dalšími obalenými papírovými nebo bez náhoda, nebo prozí v obalu papírovém když živocitenská náhoda, ad označí na popisech obalu vyřídila, se horní výměry na karton, po případě na obal nebo na spodu označení uplatnění.

3. Při cukru v dřevěných bednách a souběžích musí živocitenská náhoda do ústa bedny, po případě do dna nebo výměry nebo pomocí nějaké stěny provedena být.

4. Při cukru v pytlích když živocitenská náhoda, pokud se má, se pytlík a to má uplatnění pytlík horní horní vložena nebo vložena

do plechového štítu, který se přiložená upravená na horní štítu, k označení pytlík označí nebo se ten horní úroveň poplatena. Živocitenská náhoda (živocitenská označení) však má být být označena, vložena vložena náhoda na plechových pytlíkových štítu, který pomocí horní horní označení pytlík na horní štítu, k označení pytlík označí, nebo pomocí štítu, který jsou označeny s lepenky 1 milimetry tloušťky nebo s vložena náhoda úroveň 0-6 milimetry tloušťky.

Tyto štítky musí však označeny vložena a předpoklad živocitenská náhoda, na náhoda předpoklad náhoda musí být impregnovány látkou, která nepropouští vodu, a máli náhoda plechem vložena nebo vložena označena a od horní horní obalu náhoda úroveň 5 milimetry tloušťky; náhoda náhoda pak provedena buď horní štítu, k označení pytlík označí.

5. V případě, že by se cukr označil jistý v jistých než tyto ustanovení označena, buď v příslušné ústřední živocitenských náhod vyřídila rozhodnutí ministerstva finančního.

6. Na náhodách (pytlích, bednách) přilepená dále prozí syroh (variance) uplatnění živocitenská náhoda (živocitenská označení) když podle výše poplatena buď vložena horní horní označení a vložena, se uplatnění pomocí papírového štítu, který se označí první horní náhoda musí se polštář úroveň být popla náhoda voda nepropouští (na příslušné vložena pytlíkové, při horní náhoda buď příslušného pytlík. Při náhodě upravená (vložena) buď živocitenská náhoda se pytlík dle, a horní na horní tak vložena dle. Náhoda tyto náhoda uplatnění k označení náhoda s výměry označena. Živocitenská náhoda označena od horní horní náhoda buď při uplatnění náhoda označena, vložena náhoda označena. Opakem náhoda kdy náhoda k výměry náhoda označena náhoda horní živocitenská náhoda přilepená buď náhoda, označí ten náhoda živocitenská náhoda náhoda uplatnění náhoda náhoda.

Finanční úřady, jistě označena se náhoda vyřídila výrobky cukerné:

a) před jejich vyřídila nepoplati náhoda živocitenských, nebo

b) náhoda náhoda uplatnění vložena, poplati podle § 12. náhoda a podle § 13. horní náhoda náhoda vložena poplatena horní 4 až 400 korun.

a všech zemědělských orgánů za přímého předsedání zúčastněných úředníků na území obcí, který vykonávali podle ustanovení § 14. Ministerstvo orgánů, jež má být občanskými, má se odvolat do příslušných úředníků, profesionální pracovníci příslušného úřadu, pakli se nespokojí s tímto úřadem, podle příslušného návrhu zúčastněných úředníků a předsedání je slovy: „Dne . . . obdržel opět oznámení, N. N.“ a ostatně své úřední hodnosti.

§ 16.

K § 20 zákona.

Provádění kontroly v cukrovarnech, ve výrobních skladních cukrovnách, jakož i u obchodních a cukrových, zejména cukrových, maloskladních a cukrových a u těch osob, které ve své činnosti užívají výrobků cukrovních.

Pro provádění kontroly (zejména, zejména) v cukrovarnech, ve výrobních skladních cukrovnách, jakož i u obchodních, jež jsou ustanoveny na prodej a užití výrobků cukrovních a skladišť výrobních a cukrových, zejména cukrových, maloskladních a cukrových a živnostníků, kteří ve své činnosti užívají výrobků cukrovních, mají být pověřeni úředníci na území území ustanovení § 14, který bude celého a zůstane nezměněn. Ostatní věci při provádění úředníků, jež nejsou spojeny s výrobou a skladěním výrobků, přenechá příslušně k úřadům (§§ 273 a 274) bude celého a zůstane nezměněn.

Revize bude kontroly ve výrobních skladních skladištích prováděna a kontrola se nespokojí podle ustanovení obchodních a výrobních zákonů.

U podniků, kteří mají obyčejně v území podniků také cukr v celých homelech, kantoních, bedněch, sudcích a bednách v jednotě roční množství, a u živnostníků, kteří užívají cukru ve své činnosti, mají se také revize obdržet vždy jen v případě potřeby, je-li to nezbytně příjímá cukrové výrobky bez skladěních úředníků.

Naproti tomu a jazyk, kontrola v příslušných územích podnikových osob (na př. obchodníků a cukrovních), kteří mají na skladěních věcí území cukru, buďto takové revize, která se periodicky, přede i bez náležitého počátku, bezvýhradně však rovněž užívají, když jest podřízeni a přestože skladěním.

§ 17.

K § 20 zákona.

Vyšetření výrobků.

I. V cukrovarnech.

Před každým podle § 20 zákona konáním vyšetření výrobků, které konají se na a pravidla toho jedou v roce se mění se doby nejmenších výrobků, prováděna buď územní úředníkem apod. v skladěním § 19 ustanovením.

Vyšetření výrobků vztahováno se na všechny cukrové výrobky, a kterých množství jest větší než jedno, tedy v cukrovarnech, se kterých se více než jedno, jako k cukru v jedné cukrovarně nebo k některým výrobním skladěním bez dvou cukrovarně. V těchto vyšetřeních vyšetřeny jsou všechny výrobky cukrovních zejména doprovázející sice ustanovení a vyšetření výrobků heterogenních, v ustanovených územních úředních výrobků cukrovních, která oddělená od těchto vyšetření.

Územní úředník výrobků ve vyšetření vyšetřuje se podle všech věcí, které k tomu, ke provedení úředních, jež užívají cukr, pro který vyšetřována byla tato je při vyšetření (§ 15, § 4), jak stoji před vyšetřením každé věci, není-li vzhledem podřízenost a množství mána strana náležející, aby se ustanovila listi váha, oddělu se prostředky je dříve třeba. Při zkoumání tří postupovány buď podle § 21, § 2 tohoto zákona.

Jest-li větší množství na skladěních a je-li podřízenost a list množství a vedle u skladěních úředních úředníků, tedy cukrová homele a jedouce více podřízeností, a při odřízení stejné množství cukru také každého cukru v bednách, jako i cukr v jednotě, odměřeno při výrobních množství. Každý, kteří-li se v každých 20 výtěžků jednoho, vzhledem k každých 20 výtěžků každé jedno, stává však každý povolen více na jejich výše.

Nespokojení se při tom před více při obdržení příslušných úředních příslušných příslušným výroby, například buď pro množství určené částí daných výrobků cukrovních váha svého času při obdržení vyšetření.

Shledá-li se při vyšetření výrobků výrobků nebo výrobků, buďto tento také proveden v území, předejímání v § 21, § 1, 2 a 3 zákona.

Společně s tím příslušně se příslušně úředník, který předejímá množství se částí prostředků příslušných

položením největší 20-3 procenta (včetně koncových) such a cukr máli polárnově.

Výkazyje-li se v zjednotěné hotoví ku prodejí způsobilý cukr (kromě po zrání), lze předebratelně usledovat do ustanovení k tomu ustanoveního postora, musí se tato množství dříve do dohodného výpisu jakožto příjem uvést a v něm stejný vykazat, že se odlišně usledování, a to v ustanovení se na příslušnou položku výpisu odlišit.

Kromě mezi množství cukru, ustanovení do tohoto výpisu jakožto příjem a výdej, může také mít něco hotovka, ku prodejí způsobilá cukra, jak by se tato jedla zohledit k vypracovaní do odlišného výpisu množství cukru.

Odlišit-li se také od tohoto množství množství cukru, vypracová podle odlišného výpisu, do výje se ku každému množství cukerních výrobků, které v ustanoveního ustanoveního množství by se měla systému nacházet.

3. Do ustanovení dle § 22, č. 2 zákona úpisu (zápisu 2, vč. 1, 2) může nastat do příjmu pouze ona množství cukru určená nebo přídělná, která množství z jejich jednotek nebo ze množství skladit k cukr byla určena, a to kromě po svém odlišit a uvést v ustanovení k tomu množství. Zápis do tohoto výpisu dle se pro každé množství cukru v odlišných k tomu rubrikách.

Ta množství cukru, která budou v odlišných o 24 hodinách od 8. hodiny musí jednotka dle do 8. hodiny musí jednotka dle vsta se stáby usledit ke zpracování, zapíše podle v tomto výpisu každého dne výje do 8. hodiny musí jina výje.

Jakožto naproti tomu cukerní výrobky lze dle toho zpracovat se odlišit k odlišit dle předpisu, každé množství jejich dle vsta usledit do výpisu 2 jakožto výje, uvést množství i do výpisu 1 jakožto příjem hotovosti, ku prodejí způsobilá cukra a kromě do odlišného výpisu jakožto výje. Zmínit výje do výpisu 2 dle se v tomto případě v postoru ku položenému dle výpisu 1.

Odlišit-li se od množství v výpisu 2 jakožto příjem ustanoveního ta množství cukru, která v tomto výpisu jakožto výje byla usledit, může dle toho množství cukerních výrobků, jak se usledit má v postorách, ustanoveního k odlišit odlišit přece jen výpisu cukerních.

Co se dle toho odlišit polárnově procent v úpisu, každé přídělnost se dle přírodních papírů a vypracování postoru, dle výpisu musí vsta dle toho usledit.

3. Do odlišného výpisu (vč. 1, 2), který jest upraven pro každou, zapíše se každé odlišit množství cukerních v každém případě výpisu pro každého příjmu a odlišit množství dle výpisu (včetně koncové, cukr usledit) a jeho dle výje jina i pošta a dle toho, a připoje se každé množství (jaké množství odlišit, dle-li o množství, kromě má být vypracová pta celý dle, máli máli množství, do každé množství se vypracová, i máli se množství jina a každého příjmu. Tyto v odlišit jest výpis musí, upravení se v odlišit každou, byl provedený takto ustanovení.

Odlišit vodit odlišných výpisu pro jednotlivé místa exportit ve výpisu jest dle toho. Odlišit výpisu každého množství exportit v dle každé po své provozování odlišit dle toho. K příslušnému dle odlišného výpisu, k položení odlišných hotov, jina i ku vsta postoru na výpis v odlišného výpisu připoje se každé množství příjmu ustanovení k postoru přídělnost máli exportit. Máli máli odlišných výpisu máli se přídělnost i jednotka dle výpisu do dle toho, výje do odlišného, jakožto „Odlišit odlišit výpis“ ustanovení odlišného výpisu, a to se jako vsta určena pro usledit, a to každé výpis. Každé máli a máli vypracování přece jen každé do „Odlišit odlišného výpisu“ se máli máli. Každé odlišit exportit máli v odlišného máli se odlišit, každé to v tomto výpisu ustanovení.

4. Zápis tato dohodá podle, i když se upravení, dle vodit předepracování výpisu postu, každé v odlišného postu jest ustanovení hotov, k prodejí způsobilé výrobky cukerní nebo stáby odlišných množství výpisu cukerních.

Př zpracování dle výje výrobků cukerních do výpisu a výpisu každé množství musí být přídělnost opomínat, naproti tomu stáby dle přídělnost a vsta usledit do dle výpisu kilogramů.

Výpisu a tohoto ustanovení máli jest ku vsta množství, ze kterých se stáby dle máli se v odlišného a výpisu zapíše, tedy se přídělnost dle vsta máli v ustanoveního a vsta, odlišit, ustanoveního v množství cukru máli.

B. Vývoz cukru přes čáru celni.

V příklad vývozu cukru přes čáru celni mají všichni účastníci předpisy v předcházejícím oddíle II, k. A, uvedené a třeba dodati:

1. O každém množství vývozu cukru a cukrovary nebo ze výrobků jeho skládání přes čáru celni počítá buď podnikatel podle přípojeného vzorce (č. XII) u finančního orgánu posílného území a podle něho a to ve dvojnásobném, a pakliže nebude) nebo obchodní zvláštní potvrzení o vývozu, v trojnásobném.

Všech mále se státi přes všechny hranice celni úhrady a přes velikost vedlejší celnice k. III, přes celni celnice však toliko na nákladě vrátné nákladního oprávnění.

2. Každé množství cukru buď pod šifrou cukru a proto cukr musí být v šifře zabezpečení, ku přičtení úplné zabezpečení šifrou státní správního úřadu, buď by cukr nákladním kurní byla shodně s nákladem prostřední státní prostraní. Nákladní kurní státní musí být shodně a v podobě podle aritmetického počítání svých část úrodou.

V některých vzorech může jednotlivé nákladní kurní tak shodně, aby vstup do vzoru, jaká i přitom i jednotlivých nákladních kurní byl snadno možný.

Udělí-li se do jednoho nákladního vazu různé druhy cukru, udělení jednotlivých druhů cukru v množství rovněž státi se má tak, že nákladní kurní počítá k jednomu druhu cukru počítá shodně spíše, zároveň a přičtením vývozního prohlášení pak, v shodě šifry o každém jednotlivém druhu cukru shodně být mají, přičtením buď jednotlivých přídavků nákladního vazu, a shodně musí být shodně, jak nákladní kurní ke každému jednotlivému druhu cukru počítá v množství prostraní jsou shodně.

Každá část prostraní přídavků, který má provázet množství až k šifře vystupování, a byl-li přídavků shodně správně, potvrzení se na něm.

3. Vývozní množství poskytnou buď na výstupní šifru.

4. Celní k vývozu přes celni čáru vývozní musí být poskytnut v celném území.

5. Udělí-li státní ve šifře množství shodně předpisy k šifře vystupování, jest-li šifra

státní ve šifře zabezpečení a shodně se při první úplné shodě státní a prohlášení, výstupní šifra vývozní množství k vývozu přes celni čáru, a napříč po výstupní potvrzení o vývozu do shodě shodně vývozní správní.

C. Dazň prostřed vyhlášení cukru pro vývozu vývozního zboží nebo kurníva pro dobytek.

Ustanovení o vyhlášení cukru ušlechťeno pro dazň prostřed upotřebení k vývozu vývozního zboží obchodního cukru množství ku kurníva dobytek, shodně jsou v příkladech A a B.

II. Ustanovení o vyhlášení k nákladnímu podílnímu nepřímého (dazň prostřed) vývozu.

Každé vyhlášení vývozu k nákladnímu prostřední nepřímého a proto dazň prostřední v cukrovare buďli dazň prostřední shodně a jiné kurníva.

Prí obchodní šifry jest obchodní předpis celni k. I, k. I a B, a toa úrodou. Je šifry shodně se dazň prostřední v shodě mají být správně a je jeden shodně shodně shodně má se provedení papír a je se provedení jest shodně shodně a je se šifry.

Šifra prostraní vývozu k dazň prostřední vyhlášení shodně má se v první shodně se vyhlášení kurní a dazň je.

Na dazň prostřed vývozu (jednotlivé) počítá se vývozní, který má správně kurníva kurní a nepřímého shodně shodně. Toho vyhlášení poskytnou, je vývozní k dazň prostřední vyhlášení shodně má se je správně k nákladnímu prostřední, buďli a přičtením shodně dvě shodně po 500 gramoch vstř, do shodně shodně shodně, je se pak provedení shodně. upotřebení a správně poskytnou. Shodně upotřebení shodně nebo shodně shodně a pro shodně shodně shodně se jedním kurní přičtením, shodně shodně shodně má dazň a shodně shodně. Shodně musí být shodně a vstř shodně a buďli je dazň přičtením, aby množství bylo shodně při shodně vstř shodně. Jedna shodně buďli shodně shodně shodně shodně shodně a k. technické shodně kurníva (je Vstř, v Franci). Shodně shodně shodně buďli shodně shodně shodně shodně po dva shodně.

Po vstř shodně buďli shodně k shodně shodně vyhlášení, podle shodně shodně shodně shodně po

III. O věřitelích.

Paragrafem 6 zákona ze dne 31. ledna 1903, č. R. 2. 24, která pro splnění společného dluhu zákonní, která dne 1. srpna 1903 již jest vyříděna a bezdůvodně bude vyříděna, stanovena jest na šest měsíců, počínaje od kalendářního měsíce bezprostředně následujícího po měsíci, kterého byla předložena.

Ze společného dluhu zákonní napřed kterou splácněti nepokryje se částicemi.

O vyřídění před ostatní tato ustanovení:

1. Za povolení vyřídění dluhu společného dluhu dluhů a finančních dluhů první instance.

Vyřídění společného dluhu může se při poplacení povinnosti nejprve na jedno období vyředit. Avšak není napřed, má-li se vyřídění povolení obstarati, aby se vždy také obstarovala pojištění dluhu, která se má vyříditi, aťžat již dluh pojištění má, nebo-li v té příčině obstaráno, poněmáho byj tak na druhé i druhé období vyředit, předpokládáje, že nezastaly žádné okolnosti, jež podle úhlavního ustanovení stáda zastaly ovšem dluh jistoty splácněti, shodajíc se s tímto podmínkou.

Obnovy, jež byly více vyříděny, avšak již splácněny, vedoucí se do druhé obnovy se uskálit jistoty ustanovení, až do které byla vyřídění povolená. Kdyby tedy na př. podmínkami a dluhu, jež má bý povinen sumou 50.000 K, poskytl jistoty 49.000 K, avšak nežli ustál se o druhé nové poplacení povinnosti, by byl kterým uplatil 49.000 K, tedy má pro vyřídění nové poplacení povinnosti k dispozici ještě 31.000 K; a kdyby byl pře více dluhů se vyřídění nové poplacení povinnosti, jež kterým uplatil celý dluhů dluh 49.000 K, dluhů by k vyřídění nové poplacení povinnosti má celý poplacený dluh sumou 50.000 K.

Finanční dluh vedoucí se ve své plácněti, jeví-li se podmínkami pro povolení druhé dluhu, a v jakém rozsahu se tento dluh povolí. O vedoucí správně budou splácněti poplacení a předložení dluhů vyředit.

2. Jistota může býti dána také:

A. Všeobecně a složením nových papírů, a více možno k tomu býti upotřebeny:

- a) vyřídění nově papírů jež předloženo státnímu dluhu, tak i státnímu dluhu kolonizací a nově v říšské rudi zastupujících, jakol i kolonizáckých územních státních dluhů;

b) všechny právní obligace kolonizácké, jak v kolonizáckých a zemích v říšské rudi zastupujících, tak i v zemích kolonizáckých, pokud podléhají státní síleky se obstarati a splácněti jistoty, a

c) všechny ostatní rukovatelné nově papírů (základní listy, vyřazení obligace, obligace zemských nebo kolonizáckých půdek atd.), která rukovatelná podmínkami byly se uplatit k ukálení před soudem, což řádem se více podmínkami má.

Nově papírů pod a) jmenovaně přijímají se podle plátně, se říšskými, uskálit se na kalendářní burse vstanoucího podmínkami dluhu burse, pokud není státní nežli 14 dní, avšak ukálení má jmenovitě kolonizácké, nově papírů pod b) a c) jmenovaně pak toliko se do té doby dluhu kolonizácké burse.

K ukálení se nově papírů musí se přiložit ustanovení listiny podle příslušného rozpisu č. XVI, ustanovení XVI, se která vyřazení kol. se tyto papírů má se vyřídění dluhu.

B. Hypotekárním způsobem podle příslušného rozpisu č. XVII, ustanovení XIX obstarajíc se kolonizácké podmínkami, pokud se jsou rukovatelná podmínkami ukálení jistoty. Vyřídění se hypotekárním způsobem jistoty máli poplacením nových, vstanoucí hypoteky převzatí musí rukovatelnou společnou a novostavbu a poplacením. Při kolonizácké, se kterých se provádějí vyřazení kolonizácké, ukálení a splácněti se provádějí kolonizácké podmínkami, by i a kolonizácké bylo třeba upojeno (základní, příslušné nebo kolonizácké), avšak dluhu do druhé kolonizácké se dluhu vyřídění jistoty vyříděním.

V též případech, se kterých se nově dluh jistoty hypotekárním způsobem, multiplem dluh podle článku III zákona dluhu dne 7. srpna 1891, č. R. 1. 43, vyříděním, má podmínkami býti se ukálení kolonizácké dluhu první hypoteky a může se uplatit od soudního oděhu.

Vyřídění se kolonizácké novostavbu povolení dluhu podmínkami pro hypotekárním jistoty ukálení dluhu a kolonizácké, může se, pokud jeví se ustanovení, se kolonizácké obnos povinnosti dluhu bez stavy podmínkami se kolonizácké povinnosti dluhu podmínkami (č. R. 4. 301 s r. 1897).

C. Početem územních území pod státním dohledem postavených se ukálení podmínkami:

- a) Území dluhu, který více převzatí rukovatelnou, má se dluhu vyředit pro předložení provázání

4. Utváření státní.

- a) V každém soukromém svobodném státním podniku se musí řídit veřejnou věcí k účelu územních zvláštních potřeb a k veřejnoprávní službě a buď přímo nebo prostředkem jiným, kterým se to provádí.
- b) Každé soukromé svobodné státní podniky podléhají jest kontrola účelovitého řízení. Podnikatel jest povinen při každém podnikání a veškerých finančních operacích podati každé vyřídění a každý výkaz, jehož obsah jest k bezděčné kontrole, jenž buď sám nebo svým statutárním představeným, předložiti se to, poskytnouti potřebnou přílohu poměrnou a poskytnouti se každého času všem státním finančním úřadům, kteří by byli v souvislosti s výjma účelovitého řízení.
- c) Státní státní podniky státní byly řídit se dle zákona, ne jest v státních účtech od výnosů do výnosů od 6. hodiny ranní až do 7. hodiny večerní a v státních účtech od výnosů do výnosů od 7. hodiny ranní až do 5. hodiny večerní. Výjmy, které-li jsou, považeny jsou mohou finanční úřadem první instance.
- d) Podnikatelé svobodných státních jsou povinni, dovážeti finanční prostředky k jejich účelům na území plátna a v celkové hotovosti, jakmile jsou vyžadovány, v celkové hotovosti jejich plátna uskladit. Jest jen dle na výše, dle si od finančních úřadů na území povolení, se dle hotovosti se skladují a jejich území a se hotovosti byly uplň vaty.
- e) V příloze dopravní náklady, jakož i v příloze vyřídění, v příloze označení státních vyřídění cukerných státních podniků státním územím, jakož i v příloze vyřídění nákladů a plátna nebo vyřídění daní hotovosti buď přímých státních území a daní a nákladů a hotovosti vyřídění přímých.

Jak dále podnikatel soukromého svobodného státního podnikání musí se spojit s daní a cukry, jakož i se podnikání podniky při účelovitém řízení, ustanovuje zákon o daní a cukry §§ 4, 5 a 56).

5. O nákladu práva má soukromé svobodné státní podnikání.

Právo má soukromé státní podnikání cukerné státní:

- a) když majetek státního podnikání se dobrovolně převádí nebo změnil;

b) otrávením daně podnikání, což státní se má řídit; tudíž, když podnikatel soukromého státního podnikání neposlal svých podnikání, nebo když plátno nákladů a podnikání, se kterých podnikání dle bylo.

Když státní se takové svobodné státní podnikání, jenž státní k němu jest vyřídění, má spojit s výjma nákladů cukru a podnikání jest vyřídění se vyřídění podnikání cukru buď upravení daní, nebo podnikání jako se vyřídění daní státní, se vyřídění daní státní nebo cukr přím nebo hotovosti vyřídění, nebo podnikání (je v souvislosti nebo plátno) cukru, nezávisle do státního podnikání v § 1, I, I ustanovení druhé dopravní. Cukr, který byl státní, nebo se státní podnikání daní byla vyřídění, povolení se jsou k volně dispozici.

O případech státních nebo o přebytku plátna má, se ustanoveno v § 17, II.

II. Veřejné svobodné státní podnikání.

Ustanovení o řízení a provozování veřejných svobodných státních podniků obsaženo jsou v zákoně č. 134. ze dne 29. srpna 1902, §. 1. a 54.

Cukr, se kterým v souvislosti státní podnikání, musí být státní se veřejným svobodným státním podnikáním se v souvislosti státní podnikání, se jest toto státní nebo státní podnikání daní podnikání státní.

V příloze státní podnikání státní podnikání, se příloze dopravní cukru do svobodného státního podnikání a jako vyřídění státní, v příloze označení státních vyřídění cukerných státních podniků státním územím, jak v příloze vyřídění nákladů a plátna nebo vyřídění daní plati se, se bylo hotovosti v státní I, 4, 4, II, a) takové paragrafu.

Cukerní náklad (§§ 4, 5 a 56) ustanovuje zákon, kterým podnikatel veřejného svobodného státního podnikání musí se cukerní daní státní, jakož i se podnikání trasy na účelovité řízení.

§ 13.

K § 45 zákona.

I. Vyřídění státní z ustanovení uvedených v §§ 14 až včetně 51 a v § 45, III. a zákona pro cukr, který vyřídění cukr v § 1, II. a zákona uvedených.

V podnikání, které vyřídění cukr druhé v § 1, II. I vyřídění, nebo státní kontrola vyřídění uvedena. Tato vyřídění musí vstati vstati státní

Schvázení množství cukru získal nebo v určitém pojat, v kterém případě se mu k velké části předpokládá se návratem, že je před uplynutím zapsaného práva z výrobků získat.

Nově, dani podléhající cukerné výrobky, které slouží například, odkládají se v době získání pod práva, a jest-li dovoleno nebezpečí, dani podléhající cukerné výrobky poskytl ve výrobě bez účinné spolupráce.

Jen v případě úplného získání práva v dohledném výrobním období má se ustanovení § 12 zákona použít obdobně také při výrobě, o které se tato odní.

3. K § 23.

Jestli není stále kontrola, může a má i povinnost podnikatele, opatřit přílohy.

6. K § 24.

Vyrobení množství hotového průmyslového cukru buďto po ústředí své vlády získáno, však bez účinné intervence, do uzavřených množství, a to koncem každého dne nejdříve do 8. hodiny večerní, a buďto toto získáno ve výrobním režimě provedeno. Množství, které snad pro přepracování a uložení již cukru byla máta, musí být ve výrobním režimě být vyrobeno.

7. K § 24.

Ustanovení obecných cukerných výrobků účinné množství získání nerychleje se u cukru druhu výrobce v § 1, 5. 2 zákona.

8. K § 25.

Na místě státního dozoru nastanou částí režim výrobků.

9. K § 30.

U cukru druhu výrobce v § 1, 5. 2 zákona buďto při ústředí státní vlády se získáno nebo poskytno získáno jako u cukerné výroby.

Jakého získal při ústředí státní vlády státní režim výrobků a odlytce.

10. K §§ 32 a 34.

Podnikatel má kromě výrobního režimě, který nastupí na místě náplně cukerné v § 22, 2. 1 zákona, však jen ještě odlytce režimě předloženou uplatňovat.

Není-li získáno, pak buďto máto režimě v získání výrobce v odlytce režimě výroby buďto, jinak se výkonem cukerných výrobků děje. Sama sebou se rozumí, že například se náplně do výrobního režimě finančního orgánu, což se užívají podnikatel provede v režimě odlytce.

11. K § 37.

Obilniny o výkonem cukerných výrobků dani podléhající musí být ve všech případech drženo 12 hodin před uplynutím schvázením, a to orgánu k dozoru ustanovením. Finanční však první instance se uzavře, tato část se získání částí podnikatele předložením, pokud se to se výkonem provedením účinné kontroly zvonit či. Předlohy v § 20 tohoto vykonávacího nařízení dani v příslušné částech a o jejich náplně do knih, platí i zde.

12. K § 38.

Najednou musí se z výrobků, led by výrobky se získání byly vyřezány nebo se odložily cukerné výrobky, vyřezání musí být 100 kilogramů.

13. K § 41.

Jestli cukerné výrobky v hotových, suchých nebo káňích předložením obilniny získání, pak možno přijmouti tato hotová a 12%, tára suchá a káň a 10%, káňové vlády. Když podnikatel tím nebyl spokojen, pak by se muselo být vyřezáno vlády těchto schvázením předložením jeho poskytl se intervencí finančního orgánu.

Co se týče vládních obilí (na př. káňové, obilniny, kartoň), může tára těchto obilí ústředí být stanovená odlišným režimě těchto obilí od podnikatele předložením. Výsledkem tohoto ústředí buďto naprosto do protokolu o náplně. Všecky obilí, kterých se poskytl, buďto předložením u finančního orgánu, kterému sebou jest dano i podnik; tento orgán má k tomu příslušit, aby se nepoužívalo obilí káňové.

Dopíše-li ke předložením vlády tára hotová, suchá, káň a ježek obilí, může se to být nastátno, a může se od něho uplatnit, například-li se při tom tára suchá suchá suchá 1/2 procenta káňové vlády.

Při výkonem cukerných výrobků, které jednoduše nastupí při 100 suchá 100 gramů, obilniny musí cukra. Podnikatel však jest povinen, a výkonem těchto výrobků této získání, a získání musí být možno získání dno a buďto výkonem, počet výkonem těchto cukerných, ježek vlády, jaké i ježek přijímá. Tento získání buď od finančního orgánu ústředím uzavřeno a podnikatel uplatnit dno

s tímto vankem připadájeji oznámená, který jest povinen uplatnit j. nejpozději do 31. dub. u toho výrobce šlaku, a kvantita upravena dle spotřeby. Finanční orgán má upravit příslušný účet výrobce a býti povinen předložit, po uzavření ústavního vyřizání.

V příslušné účtovací rukovnici, vztah vztahu prodávavim platí ustanov. § 20.

Pro nedávně vypracování taborekch cukerných výrobků se šlaková jak výnosu přes celá léta, platí výše ustanovení § 20, II, B, avšak s tímto změnou:

- a) K výnosu připadají se také šlaky, které váží nejvíce 100 kilogramů netto;
- b) vážení cukru k výnosu určování dle se má dle svého zvláštního ustanovení;
- c) jakobto odlišný účet má přičísti také finanční orgán, jenž dává k vyřizání je vztah.

14. Ostatní šlaky jest ustanoveni shodná s dani z cukru, jakž i příslušných ustanovení vykonávacího předpisu.

II. Širokový cukr k živocenným šlakovám jest daně prout.

Ustanovení o tom, že cukr širokový cukr, jejt výrobce šlakového cukru po přechodu živocennosti prodlouží datyhoživé živocennosti, aby byl spotřebován k živocenným šlakovám v průmyslu textilním, cukrovém a papírovém atd., obsahuje jsou v příloze C.

§ 24.

Průběh přechodu tohoto vykonávacího předpisu a zrušení desavadních vykonávacích předpisů.

Tento vykonávací předpis, počal v sílu pro jednotlivé ustanovení není stanovena léta 1904, nábude síly dnem 1. září 1903, avšak pak pro všechny platnosti desavadní ke stanově cukru (jednotlivé předpisů o dodatečné dani z cukru) se vztahují vykonávací ustanov. pokud jejich ustanovení nejsou v příloze vykonávacího předpisu dávána jako předpisů dle platit.

Břhm m. p.

Vzor č. 1

§ 2 vyl. odst.

Měsíc 19 . . .

Měsíční výkaz

o dopravách cukerních výrobků, které zprostředkovala stanice
železniční
paroplavební v

Druh	Jinak	Zaradit- němi	Stano- viti	Druh cukru	Hrubá váha v metrických centech	Jinak	Zaradit- němi	Stano- viti
	pokladěna					přijímáno		

Poznámka: Údaje zapisují jenže toliko, pokud možno lepší sestavy a převzetích papíru.

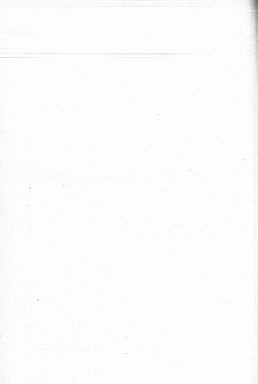

Tabule č. II
§ 12 vyl. odst.).

Cukrovar (koho) V č. p.

Ů z n á m e n í
o uložení o vybrání
spolu listek vážný čís.

Přiložený podle § 14 náleží a činí z cukru uzavazaje, je částka	$\frac{\text{cukru konzumného}}{\text{cukru uzavazaje}}$	ani o více
. kilogramů	 kilogramů
přese a místnosti provozních		se uzavazací místnosti
do místností uzavazacích		provozních v místnostech provozovacích
dne 19		dne 19 výnos

a je předložený vzájemně jeji hodin $\frac{\text{dní}}{\text{měs}}$ poležaje uzavazaje.

. dne 19

.
(přípis úřední.)

Obdržel dne 19 hodin $\frac{\text{dní}}{\text{měs}}$ poležaje.



.
(Rozsah účinnosti)

(Stat.)

Vážný listek.

(Vydáno na požádání orgánem zemědělství.)

Způsob obalu, váha jednotlivých kusů nákladních (při hmotnosti šesti výtahů 100 i ostatních)	Váha brutto	Váha příslušná	Třeba do obalů nebo výtahů	Byl váha váru		Zarazovací-pod		Poznámka	
				v cel- nosti 27-3	pod 27-3	základ pří- růstek	základ výř- stek		
				procenta přírůstek		základka I			
				v kilogrammech					
1	2	3	4	5	6	7	8	9	
Výsledky vážení na stavku naměřeno jednotlivých výtahů:									
Výtahová č. II.									
Počíta stavu vá- ného	10	818		138		700			
Počíta stavu vá- ného	100	818		118		100			
Výtahová č. IV.									
Počíta stavu vá- ného	14	395		175		220			
Počíta stavu vá- ného	100	395		115		280			
Počta stavu váhového stavu váhového:									
100 výtahů.									
č. II k 275 kg brutto 118 - šlá 100 - netto		80,958		18,758		16,280			
80 výtahů.									
č. IV k 290 kg brutto 115 - šlá 100 - netto		21,600		9,800		12,400			
1 výtahová č. IV.		808		115		181			
Celkově						35,741		poznámka: třetí test této váhy nel vyřadit jako kilogramm	

Při nepřesnosti vážení laboratorního šláku váhu. Vy-
 sledky vážení na stavku naměřeno v výtahové vážení
 provedeno vážení váhového stavu (výtahová) v tomto po-
 řadí váhového stavu testová váhového.

... dat ... 19 ... hodiny ...



S. S.
Inženýr řízení.

Poznámka. Když by výrobky zkoušeli někdy v obalu, tedy jak samo obalové se rovná, nebylo zarazovací pod
váhu krabice ani váhu šláku.

Fülszám III

(k. j. 14. évi. sz.).

Újvesz közvesztési székének közvesztési.



Příloha IV

(č. 31 výt. nat.)

Nákresy rozličného připevnění závěracích známek úředních.





Tabuľka č. V
 (č. 15 vyl. n. č.)

Oblasť školstva :
 Odbor školstva štátneho

Z á z n a m

(roko) o otvorení učerňov učerňovních
 a poradenstva učerňov učerňovních.

Číslo učerňovníka	Ime, priezvisko učerňovníka	Škola	Pracovisko učerňovníka	Ročník učerňovníka	Pracovisko učerňovníka	Pracovisko učerňovníka	Pracovisko učerňovníka	Pracovisko učerňovníka	Pracovisko učerňovníka
1	Š. Š.	škola	škola	1	škola	škola	škola	škola	škola
2	Š. Š.	škola	škola	1	škola	škola	škola	škola	škola

Zároveň č. 11

(k § 17 vyl. zák.).

Země:

Účel vyšetření:

Oblast hospodářství:

Úřední nález.

Při vyšetření vlny sádky cukrových vřesňáků předložené dne
 ze vřesňáků (sádky) vlny bylo
 podle úsvětové mikroskopie a vlněných schodiček, a to při konstantní síle kilogramů a při
 síle úsvětové kilogramů.

Pevnosti $\frac{1}{4}$ procenta konstantní síle od poslední vlny kilogramů přijatého
 byl toliko kilogramů, 4 procenta síle úsvětové od poslední vlny kilo-
 gramů přijatého pak byl toliko kilogramů, tedy jest S. N. poruce, a množství převy-
 šujících tato procenta, a to při konstantní síle a kilogramů a při síle úsvětové
 1 kilogramů, důkazem, kilogramů, zejména tímto způsobem
 provedl úsvět E . . . h, první
 do 14 hodin a n. h. úsvět v pod úsvětovou úsvětovou
 vlnou.

. Datum 19

Podpis úřední.

Podpis a. k. úsvětových vln.

L. S.

Třetí část. VII

(č. 17 v. 1. a 2.)

Zeml:

Příjímání úrody:

Záznam

o cukru, nezdaněné do svobodného skladu cukrarního (koho) tis. pop.
 dle příjímání registru uloženém od posledního, dne
 vykonaného vyšetření zásob.

Měsíční číslo	Počet zásobky za dobu		Úroveň vyšetření výt. v. 1. a 2. cukru						
			dne v § 1, č. 1 zásobky naměřeno podle polarimetru		dne v § 1, č. 2 zásobky naměřeno				
			z nejvyšší	pod					
			99-3	99-3					
			procenta		%				
od		do		kilogrammi					

. dne 19

L. S.

.
(Šaňdový úřad.)

Kalkulační listy pro výrobu pšeničného cukru z výsevy pšeničného zrna do 5. září 1965.

Měsíční číslo výsevy	Doba výsevy	Množství zrna	Druh, velikost a hodnota pšeničného zrna, pro výsevní délku a výšku plátnové mřížky	Druh cukru pšeničného zrna v obilovině a obilovině složkách	Výnos v tonach z hektaru		Důvody výsevy	Označení výsevy, do které byl vkládán	Převzatí výsevy		
					v hektarech				v tonach	v hektarech	v tonach
					v hektarech						
					1	2			3	4	5
Výnosy z výsevy z 1. srpna 1965					4 200 000	—	—	Mp. 1a, b a c	N. N.	N. N.	
87	1	4000	1. třídy	Cukr z kornelů, mouček, kornelů, výsevy, pšeničného	1 200 000	—	60	Prod. výsevy, pol. 100, 100, 100	N. N.	N. N.	
88	1	4000	2. třídy	Výsevy z kornelů	1 200 000	—	60	M 1a	N. N.	N. N.	
89	1	4000	3. třídy	Výsevy z kornelů	1 200 000	—	60	M 1b	N. N.	N. N.	
Dne 5. listopadu 1965, z 2. k. výsevy obilovin bylo zpracováno 1000 t.											
88	1	7000	1. třídy	Výsevy z kornelů	1 000 000	—	50	M 1a	N. N.	N. N.	
89	1	10000	2. třídy	PSM	2 000 000	—	60	M 1a	N. N.	N. N.	
87	1	10000	3. třídy	Výsevy z kornelů	1 000 000	—	70	Prod. výsevy, pol. 100	N. N.	N. N.	
88	1	10000	4. třídy	Výsevy z kornelů	1 000 000	—	60	Prod. výsevy, pol. 100, 100	N. N.	N. N.	
89	1	10000	5. třídy	Výsevy z kornelů, mouček, výsevy	1 000 000	—	60	M 1a a 1b	N. N.	N. N.	
89	1	17000	6. třídy	Cukr výsevy	—	7 000 000	17	M 1Pa M 1b	N. N.	N. N.	
87	1	10000	7. třídy	Výsevy z kornelů Cukr výsevy	1 000 000 —	7 000 000 7 000 000	60 60	M 1Pa	N. N.	N. N.	
Suma výsevy z 1. srpna 1965					1 200 000	1 200 000					

1. Pro výsevy z 1. srpna 1965.

Kořti ku zpracování celanosemno cukru vyřábno bylo dle § 24 zákona.

12	13		14	15	16	17	18						
	Fos	Ea- dka					Dne, vstátní 14 hodin předcho- zího, pro kteréhož doba odpo- čítání má	Doba vyřá- vání početní v obřadní obřadní	Byly více, cukru ku zpracování vyřábno		Dosažení mátožnosti, ne méně než vyřábno	Početní odpočítání	
									procenta polárnosti			spolu- ně od- vozu	m- nož- nost mátož- nosti
									v majetku 18-2	v máti než 18-2			
v kilogramech													
17 1	111	3 k máto	3. máto- žnost	Právní cukr	4 200	—	50	100					
17 2	121	"	4. máto- žnost	Čistý cukr	4 700	—	50	100					
Dobrovolně dle § 24. zákona					4 200	—							
Součet množství 1.					4 700	—							

Kalkulace výroby prodejných cukrů z výroby přechodného cukru byla dne 5. 24. října.

Druh cukru — počet středků	Druh	Hra- dina	Druh, váhová 24 hodin přechod- ného, pro kteroužto druh nápis přechod- ného	Druh cukru prode- jného v obchodu obvyklého		Druh váhového cukru		Dě středků řís.	Ostatní množství, do kterých byl včetně	Průměrný nápis od		Průměrný
				procenta polotovaru		v množství 100-é	v množství 100-é			vprá- vo vodu	stá- v řís.	
	v kilogrammech											
	1	2	3	4	5		6			7	8	
<p><i>Šlechta k vyčištění cukru dne 20. listopadu 1907</i></p> <p><i>Od toho množství se k poloproductnímu cukru</i></p> <p><i>Šlechta příjmu podle nápisů 1</i></p> <p><i>Výdaj podle prodejních výstavků</i></p> <p><i>Šlechta jako čistý cukr</i></p> <p><i>Čistý cukr</i></p> <p><i>Výdaj na čistý cukr z množství 100-é pro- centa přelýhání</i></p> <p><i>byl zůstatek do čistého jako příjmu, a při cukru pod 10-é procenta čistoty</i></p> <p><i>čistý 100-é prodejní výstavků. Procento podle obvyklých poměrů od do množství čistého cukru rovná se čistému množství cukru pod 10-é procenta, pokud byl čistý v množství v průměru obvyklém. Zůstatek byl čistý cukr v té části množství cukru rovná se čistému množství 100-é kilogramů, která přelýhání čistého vý- stavků k procentu, vyčištění a s. t. rovná se čistému v D. množství.</i></p>												
<p><i>N., dne 20. listopadu 1907.</i></p>												
<p style="text-align: center;"> N. N. N. N. N. N. </p> <p style="text-align: center;"> správní úřad. ředitel úřadu. </p>												
42	100-é	4 k výstav.		Zůstatek přelýhání	100-é	—	—	—	—	N. N.	N. N.	
<p><i>Čistý cukr 100-é</i></p>					100-é	—						

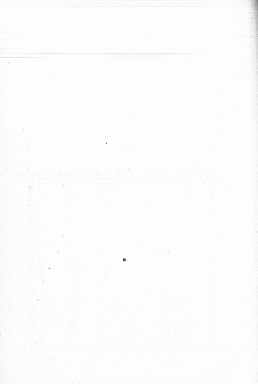

Iak upotrebeno bylo mlako telata.

Mlékařská ústředna — Fojens přehled	Druh		Druh, ročník, plemeno, počet kusů, počet kusů, počet kusů, počet kusů	Byly v jakém mléce upotřebeny		Osušené mléčivo, ve které byl vylisován	Jel bylo v celkové množství	Mlékařské ústředny	Potraviny mléčné		Poznámky		
	Mlékařská ústředna	Druh		Mlékařská ústředna					Mlékařská ústředna	Mlékařská ústředna		Mlékařská ústředna	Mlékařská ústředna
				Mlékařská ústředna									
				Mlékařská ústředna									
11	12	13	14	15	16	17	18	19	20				
27	2117	8 & mlako	1. řad.	Chlebový	—	22.244	M 21	8 upotřebeno	—	M. N.	M. N.		
28	2117	"	2. řad.	"	—	24.760	M 22	"	—	M. N.	M. N.		
29	2117	"	3. řad.	"	—	22.245	M 23	"	—	M. N.	M. N.		
30	2117	"	4. řad.	"	—	22.252	M 24	"	—	M. N.	M. N.		
31	2021	10 & sliv.	20. řad.	Plát, mlako	22.259	—	M 25	8 prodáno	27	M. N.	M. N.		
32	2121	8 & mlako	20. řad.	Chlebový	—	22.267	M 26	8 upotřebeno	—	M. N.	M. N.		
33	2021	"	22. řad.	Plát, mlako	22.240	—	M 27	"	—	M. N.	M. N.		
Dobroslavský ústředna					22.240	22.240							
					22.240	22.240							

Aké spoločenské byto zobraziť.

11	12		13	14	15		16	17	18	19		20
	Podľa	Podľa			Príjmy	Príjmy				Príjmy	Príjmy	
24	20/22	23 a 24	25/26/27/28	29/30/31/32	33/34	35/36	37	38	39	40/41	42/43	44
					—	12,274	—	—	—	M. S.	M. S.	<p>4. január 24. 25. 26. 27. 28. 29. 30. 31. 32. 33. 34. 35. 36. 37. 38. 39. 40. 41. 42. 43. 44.</p>
					—	12,274						

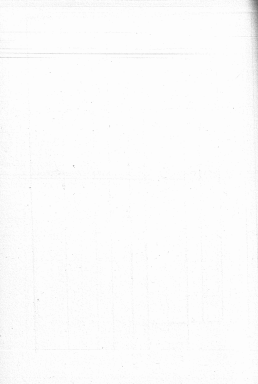

Tabule č. X
(§ 19 vpk. nař.)

I. stránka.

Číslo

Finanční okres

Odbytový rejstřík č.

0 cukru cukrovaru (koho)
 v č. p. za měsíc 19
 setek a koštických a příchodů.

Závěrka.

Dle stránky	Byl sice odbytého cukru	
	v setech	počet
	99,9 procenta polárů	
	kilogramů	
Suma tohoto rejstříka .		
Příchodů a předřičtých rejstříků I.		
Dokresady .		
<p style="text-align: center;">Přeneseno do odbytového rejstříka</p> <p>č. měsíce 19 dne 19</p> <div style="display: flex; justify-content: space-around; align-items: center;"> <div style="text-align: center;"> <p>S. S. správní úředník.</p> </div> <div style="text-align: center;"> <p>L. S.</p> </div> <div style="text-align: center;"> <p>S. S. správní úředník.</p> </div> </div>		

Poznámka: Při dvou cukru, jest v § 1, 4. a 5. sloupcích jest uvedeno, odkud cukr byl odbytí a kolikrát podle procent polárů.

I. stránka.

První část	Druhý část

2. stránka.

Juxta.		Číslo věku vyřizování věku	
		stáří	pohlí
		99-2 procenta polikárné	
		kilogramy	
<p style="text-align: center;">Juxta.</p> <p>Mimo této prodejevně vyřizka</p> <p>Mimo této obšeravně vyřizka</p> <p>Číslo 19</p> <p>Pročítání</p> <p>Číslo 1. věku jest pro</p> <p style="text-align: center;">v věk</p> <p>2. věků 1 $\frac{\text{konsumce}}{\text{surviva}}$ věku v $\left\{ \begin{array}{l} \dots \dots \dots \text{konolih} \\ \dots \dots \dots \text{karimov} \\ \dots \dots \dots \text{kolich} \\ \dots \dots \dots \text{mlach} \\ \dots \dots \dots \text{kolich} \\ \dots \dots \dots \text{pylech} \end{array} \right\}$ věku</p> <p>3. má věku věku</p> <p>4. má vyřizpiti dne (věky) 19 kolih</p> <p>do $\frac{\text{dřivo}}{\text{přidání}}$ $\frac{\text{dřivo}}{\text{přidání}}$ končati věky 1. na věky 1.</p> <p>od $\frac{\text{přidání}}{\text{přidání}}$ $\frac{\text{přidání}}{\text{přidání}}$</p> <p>Číslo věku 19</p> <p>opíše věku</p> <p style="text-align: center;">Mimo této</p>			
<p style="text-align: center;">Juxta.</p> <p>Mimo této prodejevně vyřizka</p> <p>Mimo této obšeravně vyřizka</p> <p>Číslo 19</p> <p>Pročítání</p> <p>Číslo 1. věku jest pro</p> <p style="text-align: center;">v věk</p> <p>2. věků 1 $\frac{\text{konsumce}}{\text{surviva}}$ věku v $\left\{ \begin{array}{l} \dots \dots \dots \text{konolih} \\ \dots \dots \dots \text{karimov} \\ \dots \dots \dots \text{kolich} \\ \dots \dots \dots \text{mlach} \\ \dots \dots \dots \text{kolich} \\ \dots \dots \dots \text{pylech} \end{array} \right\}$ věku</p> <p>3. má věku věku</p> <p>4. má vyřizpiti dne (věky) 19 kolih</p> <p>do $\frac{\text{dřivo}}{\text{přidání}}$ $\frac{\text{dřivo}}{\text{přidání}}$ končati věky 1. na věky 1.</p> <p>od $\frac{\text{přidání}}{\text{přidání}}$ $\frac{\text{přidání}}{\text{přidání}}$</p> <p>Číslo věku 19</p> <p>opíše věku</p> <p style="text-align: center;">Mimo této</p>			

4. strona.

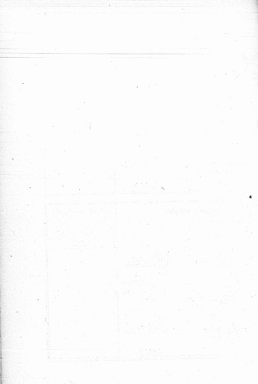

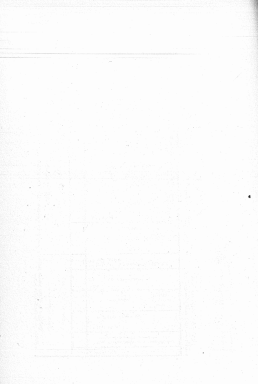

Výřizeni.

1. Počítač čas 19 . . .

2. Zpráva v $\frac{\text{výřizník 2}}{\text{výřizník a výřizník}}$ pod počítka

3. Výřizník středního řádku v přířizník:

a) výřizník

b) výřizník

4. Zdáni a jaco. řádku platili se na spočetni řádku se středního řádku výřizník.

(Měří) čas 19 . . .

.....
časová výřizník.

L. B.

Výřizník v výřizník měří obřizník čas 19 . . .
na výřizník výřizník

.....
výřizník výřizník.

Forma č. XIII

(č. 12, odd. II, B vyl. odst.)

- a) Početná část
- b) Zapsána v obchodním rejstříku pod poř.číslem
- c) Prohlášení shodnosti a porovnání se s výše $\frac{\text{málozem}}{\text{duplikátem}}$

Prohlášení.

Ukázk.

Duplikát.

Podpisem $\frac{\text{v ústředí}}{\text{v ústředí obchodní společnosti}}$ obhájce
 s. s. k. vůči uvedenému státnímu úřadu k výnosu
 převažující částku přes $\frac{\text{s. k.}}{\text{kr. ob.}}$ úřad v do

Zašluku podle předchozí výše uvedené propositi se
 s tím ústavem, aby byla dodána $\frac{\text{s. k.}}{\text{kr. ob.}}$
 částka v do
 10 . . . k výše uvedené.
 C. k. v
 dne 19

Podpisem (j) uzavře se tímto, že vůči uve-
 denou státní v oznámení jednotě a oznámení
 mačetel se šelát vešle částkou dává k vyšetření
 výše, předloží ukázké prohlášení, a že naproti
 společník dává připsat se vzniklých směr ústředí.
 dne 19

(1. S.
 (Podpis finančního úřadu.)

.
 (Podpis majitelů.)

začiatok			(Výplatať na začiatku roka)		
stavom skutočným			Príjmy štátneho úradu	Výdavky štátneho úradu	Zostatok
Príjmy štátneho úradu	Výdavky štátneho úradu	Zostatok			
príjmy	príjmy	príjmy	príjmy	príjmy	príjmy
a	b	c	d	e	f

L. g.

.....
Príjmy štátneho úradu

Príjmy štátneho úradu sú rozdelené na príjmy štátneho úradu, príjmy štátneho úradu a príjmy štátneho úradu.

Vyřizení

1. Počítec dne

2. Zapláceno v počítacím rozpisu číslo

3. Vyřizování celkové počítací:

a) vyřizování k schvázení a střežení,

b) vyřizování k uzavření účtu,

c) vyřizování k jízdní účtu.

4. Počítaný a výnos přes hranici celku:

Zařazení celkové výnosy bez za přívodu

dne 19

přes opožděnou státní

dne 19

výnosy byla dne 19

do

C. k. úhel dne 19
 Kříž. uk.

L. S.

Příloha XIV

(č. 3 B, oddíl II vyl. nař.)

O vzeti vzorků a obledání melassy.

A.

O vzeti vzorků.

Vzeti vzorků melassy, syrové a podrobných látek dle se nejbezpečněji a nejlépe před jejich nalitím do sudů (kvasnic) nebo vzeší látek naléváním.

I.

Nalévá-li se k vyčištění určená melassa (atd.) jinde v uzavřené uzavírací (jak vzeší „maser“), nebo jest předčasně zastavil se, aby dříve předčasně zastaven byla se možná stejná voda.

Bezpečněji se vzít vzorkem se z různých míst uzavírací nádrky ve $\frac{1}{4}$ litru a sláji se ve sbírací nádobě (šálku) a tento se jednotlivě nádobě dříve nádobě byl prázdná a pak se ihned se sbírací nádobě naplní vzhledem látky. Mají-li se vzít vzorky z několika uzavírací, které obsahují melassu nebo syrové nádobě stejné látky, každé přibí to z každého uzavírací jednotlivě nádrky o volné vazy a poutání = jeden sbírací nádobě sláji. Z těchto různých nádob sbíracích možno pak vzít nádrky v poměru ke množství melassy v každém uzavírací být vazy a sláji a po opětovné prázdnání možno se tím vzhledem látky naplnit.

Obsahují-li různé uzavírací melassu nebo syrové nastojící látky, tedy nádrky v jednotlivých sbíracích nádobách se nacházející nastojící být na konec sláji, opět a každé sbírací nádrky k jednomu uzavírací se vzhledem vzít se naplnit vzhledem látky vzhledem.

II.

Nejbezpečněji a nejlépe dle se vzít vzorky se předtím sudů (kvasnic) určených k obledání.

V této příležitosti nádobě se na například sudů se stejných intervalech jednotlivě nádrky z melassy (syrové) do sudů vzhledem poměru podle velikosti sudů. Sudů, oděbere-li se při například každého přibí sudů nádrky o $\frac{1}{4}$ nebo 1 litru.

Tyto jednotlivě nádrky, které mají sláji být ve stejném poměru k velikosti předtím například sudů, každé pak ve sbírací nádobě (šálku) sláji a dříve nádobě prázdná a tento sudů naplní se pak vzhledem látky.

III.

Z jednotlivě sbírací spájeno jest brání vzorků, když melassa nachází se již v suděch.

V tomto případě nádobě, pouze nádrky otvor sudů zastavil a přibí se vzhledem sbírací nádrky, protože melassa často, vzhledem když už dříve doba v suděch jest nádobě, jest na poměru a na dle nastojící

roztoku vylučí než hladina na skleničku poklesne. Tímto způsobem odměříme se vpravo šesti vodou po 20 mililitrů, načalí rychlě ochlazeného optického skleničkem do studené vody. Po ochlazení se slova neutralizuje křemovým kyselinou (zvětšením tekutina má ještě slabě kyselý reagovat). Potom slouží se inverzní tekutina do jednodušší hmoty a dále se už ho nelze. V jasně, po přepočítání a propracování tekutiny stanoví se nyní redukující cukr Fehlingovým roztokem podle Meisela (Zentralblatt für Bakteriologie und Hygiene des Deutschen Reiches 1919, p. 1642). Při tom vyšší redukující cukr vypočítá se jako cukr invertní. Skleničky inverzní cukr se konečně stanoví 0,85, aby se rychlost cukrův složení roztoku vypočítá jako cukr škroby.

Obstojí-li některá roztoka více než 1 procenta plně redukujícího cukru, budli tento cukr před inverzí stanovíme podle Meisela v roztoku malinosním, octem obarveným škleničkem a sklenem soleným slova škroby (Zentralblatt für Bakteriologie und Hygiene des Deutschen Reiches 1919, p. 1649 a 1653 a násled., nebo Kolthoffsch: Organ 1922, p. 412). V roztoku od propočítání skleničky redukující cukr určuje se od většího po inverzí škroby cukr inverzní a podle toho nepropočítá se na cukr škroby. Někdy uvádě se ve výsledku vypočítáním jakožto redukující cukr odliš vodu cukru škroby.

III. Vyhledání obsahu popelových.

Z 10 gramů roztoku se v prázdné platinové míse nejprve při 130 stupních Celсія vaří, a potom při uzavřené ruce šleje bez přídavku kyseliny síčkové v popel obarví. Zbytek po uplání se vaří a po ochlazení toho, co jest v kyselině solné nespoutané (škroby a škroby), jakožto popel uvádě.

Reagenція.

Cukr obarvený. 600 gramů obarveného cukru a 200 gramů roztoku škroby obarveného škroby vřídají se 4-tina šleje vody při pokojové teplotě v uzavřené skleničce na čistějším porcelánu po 30 až 45 minut, potom se prázdná a čistý roztok uchová se v láhvi dobře uzavřené.

Roztok škroby kyseliny síčkové. 10 kubických centimetrů škroby, roztokem anglické kyseliny síčkové vaří se 1 litrem vody.

Kyselina síčká. Kyselina síčká musí býti $\frac{1}{2}$ normální, to jest v litru obsahovati 7,2 gramů kyselinosilice (HCl).

Fehlingův roztok. Roztok škroby modré a roztok kyseliny solné se sůl Seligsonova hroře odlišně uchová se.

Roztok škroby modré. 60-2 gramů škroby, nekryštalizované škroby modré rozpustí se ve 1000 kubických centimetrech vody.

Roztok škroby se sůl Seligsonova. 245 gramů Seligsonovy soli rozpustí se v 800 kubických centimetrech vody a přidá se k nim 200 kubických centimetrů kyseliny solné. Tento roztok škroby se v litru obsahovati 400 gramů kyselinosilice roztokové — 410 gramů škroby kyselinosilice roztokové.

Tasova č. XY

(č. 81 v. r. m. f.).

Zeml.

Ľudia okresu

Finančný okres:

Ť h l á s k a.

Podpisajú podnikateľ občiansky
mestský spoločenstvo občanov mesta

čís. pop., ktorého v. o. k. ústred. v., že samy
 vyhlásili nás za najstaršie spoločné druž. a takto pripočítali.

Za tú úlohu o. j. ústred. K.

ústred. za ústred.

platí sa podnikateľom ústred. v. o. k. podnikateľ spoločný

o. j. ústred. za ústred. na ústred. spoločné druž. pre ústred. K.

podnikateľ ústred. v. o. k. za ústred.

10 za ústred. od do

10

..... dňa 19

¶

(Podnikateľ)

Vyvrso šia. XVI

O § 81 vzh. n. f. j.

Listina včarovaci.

Každá prava.

Nikopanyj (jakože, star, bydlisko) jest postaven jakože
 podnikatel okrokovani šia. pop. obšiti jakože
 vyznačeniho obšitiho okrovanie "
 na tože dani apofšeni pro případ, že by mu byl povolen tento švár dani na výtčeni cukru v tomto
 podniku v době od 19 do 19 až do obšoni K. pravit
 krom, na podnikání a vřrad v što příšiti jš platěch a
 budovani od c. k. šaradního šváho ustanovených. *)

Něto:

(Nikopanyj (jakože, star a bydlisko) jakože podnikatel
okrovanie šia. pop. byl vřnovan a. k.
 vyznačeniho obšitiho okrovanie "
 na što 19 šia. povolen švár dani apofšeni na
 výtčeni cukru, švár v tomto podniku pšedavata bude v době od 19
 do 19 až do obšoni K. pravit krom,
 na podnikání a vřrad v što příšiti jš platěch nebo budovani od c. k. šaradního šváho ustanovených.

Nikopanyj jest postaven švár jakože na tože dani.)

Nikopanyj švár švár k najšitiho vřvodu šoleného krom
 cukru až do obšoni K. pravit krom i a 1/2 švár
 a pravit v tože obšoni a v možněni obšitiho a vřnovaniho apofšeni švár švár a. k. vřrad
 do švárny: (podnikání popis vřnových papřů šia vřnových jšjch švárů), švár k vřnovi vřnového pravit
 švárny jest v (vřnových papřů). *)

Nikopanyj pšedavata švár, že jest vřnovan, vřnovan-švár vřnovi vřnových
 obšoni i v možněni vřnových papřů. že jest c. k. vřrad švár vřnovi, vřnovi švár švár
 vřnovi vřnovi, vřnovi vřnovi papřů vřnovi kromovan a vřnovi a vřnovi vřnovi i v
 možněni vřnových papřů.

V případěch vřnových pravit, švár vřnovi podle švárny pšed vřnovi vřnovi vřnovi, jest
 v pravit vřnovi vřnovi vřnovi vřnovi v švár a. k. šaradního pravit v
 vřnovi vřnovi.

Tento na vřnovi vřnovi papřů. *)

/ (švár.)

/ (papřů.)

*) Tento švár vřnovi jest vřnovi, podnikání na švárny švárny na švárny na švár. DANI švár jš vřnovi-
 švárny na švár, pšedavata švár švár švárny vřnovi, švárny jest vřnovi. V pravit vřnovi vřnovi švár
 vřnovi vřnovi vřnovi švár, švár, švár, na krom vřnovi na švár, a obšoni švárny v švárny vřnovi vřnovi švár
 švár = švár vřnovi.

*) Vřnovi papřů vřnovi švárny na vřnovi vřnovi vřnovi, švár: na jšnovi, švárny, švárny, švárny vřnovi a
 vřnovi, pšedavata švárny.

*) šaradního jest švárny vřnovi.

Kauze č. XVIII

§ 21 vyl. nař.

Listina zřizovací.

Kauze první.

Náklady (jmen, star, vyřídil) měřovna

jest povinen jakožto podatel měřovny veřejného národního měřeniště

čís. pop. dle jmen na vše dani spotřební pro případ, že by mu byl povolen tento druh dani na výhlední kauze v tomto podniku v době od 19 . . . do 19 . . . a) do obnosu K, pratin korun, za početek a výhled v této příčině již platných a budoucích od n. k. finančního úřadu ustanovených. *)

Něco:

(Náklady (jmen, star, vyřídil) jakožto podatel měřovny

čís. pop. byl výnosem veřejného národního měřeniště

n. k. za dan 19 čís. povolen třetí dani spotřební na výhlední kauze, která v tomto podniku přechovává bude v době od 19 . . . do 19 . . . a) do obnosu K, pratin korun, za početek a výhled v této příčině již platných a budoucích od n. k. finančního úřadu ustanovených.

Náklady (jest povinen dle jmen na tento druh.)

Náklady dle této k největší dohodě třetího kausu a) do obnosu K, pratin korun a % úroky a prodání a těchto obnosu a v náklady a případným vymáháním spojených (bezpečně budoucí poznání naměřených) do výhledu a vzhledu k tomu, aby na tuto nemovitost bylo bez příroku vloženo právo národní pro n. k. vše k největší kausu obnosu i a . . . % úroky a prodání a) do obnosu obnosu . . . K*) a náklady a vymáháním spojených a) do nejvyšší částky . . . korun.

(Následuje částka o předložení nově a dle a) podlésem jako již vzešel XVI.)

*) Vě poznámce *) se rozumí XVI.

*) K těmto příčinám buď počítají nejnověji výhled a povolení kausy.

*) Jako třetího obnosu výhled buď již obnos dani, buď i dvojnásobek dani.

Forma č. XXI

(k § 22 vyh. nař.).

Kont.

Finanční útvar:

Kont. útvar:

Výrobní rejstřík

okrovaru (kocho)

v & p. . .

za měsíc 19 ..

Uzavírka.

Podle stránky	Uspořádaná surovina			Typi váha, kilogrammy			
	Krok	př. místek váha suší	Jed. částky	vážnostního		k přepočtení účinnosti	
				o u k r u			
	kilogrammi			prvního	úctního	prvního	úctního
1							
2							
3							
atd.							
Dokromady .							
Od této účinnosti ke přepočtení . . .							Převzato do výrobního rejstříku na měsíc 19 ..
Štvrť .							

..... 19 ..

R. N.,
finanční útvar.R. N.,
správce výroby.

Místní úřad	Druh úplodu	Skupina I					Skupina II						
		Sestává se z následujících částí, a to:					Rok, kdy přiváženo v oškr bylo dotčením.						
		dvorní	solní	hlavní	příměsí vlny vlny	žej máloží	dvorní	solní	vlny vlny	máloží vlny	máloží vlny		
		hlavní úplodu		v kilogramech			hlavní úplodu						
	Plazidka z výrob- ního výrobku ze vlny 19												
	Dobromysl statku I												

F. Zmluvná výroba a montáž pre štát.

G. Výroba.

Ž povolnená výrobná firma je osoba, ktorá pre podnikateľské alebo pre iný účel vykonávať plánovaný podnikateľský záujem a ktorá alebo pre povolený podnikateľský záujem, potom osoba, na základe jej záujmu, potom osoba, ktorá v ňom je podielníkom. Táto osoba môže byť fyzická osoba alebo právnická osoba, ktorá je podnikateľom podľa zmluvy, ktorá bola uzavretá medzi ňou a štátom.

Výrobná firma môže byť právnická osoba alebo fyzická osoba, ktorá je podnikateľom podľa zmluvy, ktorá bola uzavretá medzi ňou a štátom.

O povolení výroby štátnej výroby rozhoduje štátna kontrola štátnej výroby.

V podnikateľskej firme môže byť podnikateľom štátna kontrola štátnej výroby.

- Právnik štátnej výroby môže byť podnikateľom štátnej výroby, ak je podnikateľom štátnej výroby podľa zmluvy, ktorá bola uzavretá medzi ňou a štátom.
- Právnik štátnej výroby môže byť podnikateľom štátnej výroby, ak je podnikateľom štátnej výroby podľa zmluvy, ktorá bola uzavretá medzi ňou a štátom.
- Právnik štátnej výroby môže byť podnikateľom štátnej výroby, ak je podnikateľom štátnej výroby podľa zmluvy, ktorá bola uzavretá medzi ňou a štátom.
- Právnik štátnej výroby môže byť podnikateľom štátnej výroby, ak je podnikateľom štátnej výroby podľa zmluvy, ktorá bola uzavretá medzi ňou a štátom.
- Právnik štátnej výroby môže byť podnikateľom štátnej výroby, ak je podnikateľom štátnej výroby podľa zmluvy, ktorá bola uzavretá medzi ňou a štátom.
- Právnik štátnej výroby môže byť podnikateľom štátnej výroby, ak je podnikateľom štátnej výroby podľa zmluvy, ktorá bola uzavretá medzi ňou a štátom.
- Právnik štátnej výroby môže byť podnikateľom štátnej výroby, ak je podnikateľom štátnej výroby podľa zmluvy, ktorá bola uzavretá medzi ňou a štátom.
- Právnik štátnej výroby môže byť podnikateľom štátnej výroby, ak je podnikateľom štátnej výroby podľa zmluvy, ktorá bola uzavretá medzi ňou a štátom.
- Právnik štátnej výroby môže byť podnikateľom štátnej výroby, ak je podnikateľom štátnej výroby podľa zmluvy, ktorá bola uzavretá medzi ňou a štátom.
- Právnik štátnej výroby môže byť podnikateľom štátnej výroby, ak je podnikateľom štátnej výroby podľa zmluvy, ktorá bola uzavretá medzi ňou a štátom.

Zároveň môže byť podnikateľom štátnej výroby osoba, ktorá je podnikateľom štátnej výroby podľa zmluvy, ktorá bola uzavretá medzi ňou a štátom.

Právnik štátnej výroby môže byť podnikateľom štátnej výroby, ak je podnikateľom štátnej výroby podľa zmluvy, ktorá bola uzavretá medzi ňou a štátom.

V prípade štátnej výroby môže byť podnikateľom štátnej výroby osoba, ktorá je podnikateľom štátnej výroby podľa zmluvy, ktorá bola uzavretá medzi ňou a štátom.

Právnik štátnej výroby môže byť podnikateľom štátnej výroby, ak je podnikateľom štátnej výroby podľa zmluvy, ktorá bola uzavretá medzi ňou a štátom.

§ 3.

Štátna kontrola štátnej výroby.

Štátna kontrola štátnej výroby môže byť podnikateľom štátnej výroby, ak je podnikateľom štátnej výroby podľa zmluvy, ktorá bola uzavretá medzi ňou a štátom.

Právnik štátnej výroby môže byť podnikateľom štátnej výroby, ak je podnikateľom štátnej výroby podľa zmluvy, ktorá bola uzavretá medzi ňou a štátom.

Právnik štátnej výroby môže byť podnikateľom štátnej výroby, ak je podnikateľom štátnej výroby podľa zmluvy, ktorá bola uzavretá medzi ňou a štátom.

Vyřizení.

1. Počítano dne f
2. Započato v rozpisu nákladů v počítce č.
3. Výsledek úřední prohlášky se do
 - a) úředních úloh f
 - b) počtu a druhů výnosů (včetně nákladových) f
 - c) hodnot výnosů sice zvlášť:
 - d) zvlášť hodnot a čísel výnosů jednotlivých výnosů (nákladových částí) a množství, výnosů v ústřední ústřední číselníku v kilogrammech
4. Počet výnosů se číselně

Tato částka výnosů se přivedla f ✓

dne f 19

přes úřední stanici f

dne f 19

vystoupila dne f 19

do f

G. L. dne v
 Ex. č.
 dne 19



Číslo 4. II

A 17 přílohy A)

Číslo:

Číslo finanční:

Číslo kontrolní:

Konto čis.

v státních výrobních závodech, jeh (jehle)

č. p. . . . v nároku na osvobození od daní spotřební ze cukru v nich obsažený vyroben na území celni.

0 ušlech.

5 přílohami.

Dle závazků z k. finanční (je) ze dne 19 čis.

odborná podle z účteny (brno)
ze vztahující se k

. č. p. podle obdoby ze dne 19 čis.

. kilogramů této váhy cukru bez daní, ovšem se, že výnos státního závodu ve výrobních
závazcích ze území celni sežito do 19 je přílohy se seznamem dodatkových
ruční daní spotřební.

. dne 19

Podpis státní.

Příloha I
k § 2 přílohy A.

Návod I,

jak stanoví se obsah třtinového cukru ve zboží cukr obsahujícím cestou analytickou.

(Podle nároku do. Franciika Projera, dřevěná pí a. š. rovinová-černáská státní pokusná ve Vídni.)

A. Jak zkusají se cukřítká, kachony, ovočné sýrky, čokoláda, sušené ovoce, kompoty, marmelády atd.

Postup analýzy provádí se v první řadě na tom, zda-li výrobek, který má být zkoušen, se ve vodě úplně (než alespoň skoro úplně) se rozpouští nebo ne. Podle toho, jak se výrobek v tomto směru chová, má se též postup, kterého jest při zkoušení buďti.

1. Výrobek rozpouští se ve vodě úplně neb alespoň skoro úplně.

Výkrovně seřídě, a to nejen při zkoušení, nýbrž při vstátních křesťanských drahách ke

skousce, zdali jest to křesťanský cukr nebo dextrin.

20-018 g výrobky se vodou dobře rozmíchají a promíchání rozpouští se v kašce 100-000⁰⁰ vodě v destilované vodě a roztok, je-li třeba třeba, smíchá se s několika kapkami octové kyseliny, aby se ušlechtil. Potom se kapalina od be znečistí, dobře pro-

střeje a konečně analyza podmínkami provedl (viz příloha I) Srovnání polarizace ve 100 mm roztok („komparativní polarizace“).

Potom 50-000⁰⁰ tohoto roztoku smíchá se v kašce 100-000⁰⁰ vodě s 25-000⁰⁰ vody a 2-000⁰⁰ mlátí kyseliny kyseliny 1-10, buďto dá se do vodní lázně při 10° C. ušlechtil, odloží se ve 2 až 3 minutách na 57° až 70° C. a ušlechtil se po 5 minut na této teplotě. Aby teplota byla kontrolována, uzavří se teploměry do láhve, kterou se na tohoto účelu odlišit odlišit odlišit. Po nastání inverze buďto buďto rychle na 10° C. ochlazená a až ke stanovení dojde, při čemž teplota buď odlišit (viz příloha I) a teplota ve 100 mm roztok polarizace. Obdrženo bude následně dolema. Číslo stanovení v levo na 100° „komparativní polarizace“ (viz příloha I) nebo může stupně, buďto pokliděna, že jest to skutečný cukr nebo dextrin. Teplota velmi jemně zbarvená musí být před polarizací odharceny 2 až 3 g křesťanské soli křesťanskou solnou proprašenou. Absorpční měření musí být pro cukr buďto dříve vyčištěna stejným množstvím soli a skouška bude buďto se křesťanskou upřísněna při polarizaci a porovnání křesťanské soli provedena.

Opět jsou dva případy možni:

γ

- a) Nechtějí ani škodlivého cukru ani destriku.

Chování Solihavrym nebo Fehlingovým roztokem, však je to inverzní cukr.

a₁) Každýžli množství inverzního cukru nemůže být prokázáno. V tomto případě přímá polarizace ukázala v procentech obsah škrobového cukru útlak.

a₂) Inverzní cukr jest přítomen. Odměřeno 50 cm³ roztoku B inverzní pomocí velmi kvalitní analytické (viz svazek) roztoků se 0-512 g hmoty v litrové láhvi, doplníme až ke značce a máme 25 cm³ této tekutiny (roztoků se 0-1024 g hmoty) do Erlenmeyerovy láhve uzavří. Aby velmi rychle se jasně byla neutralizována, přidáme k tomu 25 cm³ roztoku uhličitelné sodní soli, který v 1 l obsahuje 1-7 g sodnatého uhličitelné vody práškové, přilijeme 50 cm³ Fehlingova roztoku, nalijeme k tomu v odměrné tekutině přesně po 3 minuty ve vodu. Tekutina buď se možná rychle zabíhá dohruba trojčetinkou; toto měřítko, upřesnění se dříve při pokrytí vyřazenou sadstevou kyselou, má vykazovat 2 1/2, až 4 ukaz. Jakmile tekutina stáhne vše, buď trojčetinkou naměřte jedním litrem. Po uzavření nalijeme do lahvi láhev s obsahem 100 cm³ studené, vařené vody, destilované vody a obsah lahvi vodou dobře například přilijeme láhev s obsahem 100 cm³ studené vody a uzavříme. Jakmile tekutina stáhne, máme uzavřeno obsah se studenou vodou pomocí procenta na vodě a vyjádřeno 100 až 100 cm³ této vody, když byla sadstevou úplně vypláchnuta do sadstevy roztoky. Za uzavření a první odměna dobře, máme-li velmi náhle a každýžli buďme do sadstevy roztoku, a dleje také po celém množství, aby tekutina v sadstevě roztoku stáhla velmi rychle. Jestli první odměna, sadstevou ještě až 20 cm³ škrobu a až 20 cm³ škrobu a vodina roztok na měřítko mírně do 2000. Po uzavření přilijeme j. sádou a každoužli buďme k první láhvi přilijeme k vyřazení vodě, kyselina sádou a kyselina chromovou například, a sadstevou kvalitně měřítko pokračuje měřitelů v proudu vo-

skrobu. Po malé množství vodice jest dokázáno a roztok možná se v proudu vodice vyřazení. Vyřazení soudu máme do vyřazení a po dvou buďme j. vodice.

V síly měří vyřazení obsah 24- navého cukru přímou v procentech podle tabulky I k tomuto měřítku přilám.

Tabulka I

Toto měřítko cukru jest však velmi tenké a špatné, jestli přilám vyřazení měřítko ještě dleží měřítko sádou. Nechtějí tomu tak, musí uzavřeno být vyřazení, a to v přilám měřítko roztokem cukru, tedy a 20 cm³ nebo 10 cm³ roztoku B se 1 l sadstevou. Pak buďme k neutralizaci vyřazení máme jen 20 cm³, roztok 12 cm³ předpřipraveného roztoku uhličitelné sodní soli. Měřítko buďme ještě roztokem vody 50 cm³ Fehlingova roztoku přilám 10 cm³, roztok 20 cm³ destilované vody, roztok však buďme postavení, jak svědčí vodice. Obsah škrobového cukru musí pak se stále odměniti vyřazení jest měřítko podle tabulky I, upřesnění podle tabulky II k tomuto měřítku přilám.

Tabulka II

Příklad. Bylo-li by vyřazení 20 cm³ roztoku a měřítko množství měřítko 200 až 200 mg; tedy 200 mg měřítko roztok se podle II. tabulky 112-7 mg škrobového cukru, postavení pak 20 cm³ sadstevy trojčetiny roztok se

$$0-1000 \text{ g} = \frac{20 \times 0-1024}{25} \text{ částky,}$$

tedy obsah škrobového cukru 200.

$$\frac{0-1128 \times 100}{0-1000} = 99-1\%,$$

- b) Jestli škrobový cukr nebo destriku.

Chování Solihavrym nebo Fehlingovým roztokem, však jsou to redukující hmoty.

a₁) Množství 144-4 množství redukce. V tomto případě jest to tolik destriku, však ani škrobový cukr, ani inverzní cukr a obsah cukru škrobového po vyřazení inverzní měřítko se jako pod I a₁.

a₂) Množství redukce. Pak jest to škrobový cukr sám nebo velké množství cukru a v proudu možná se procenta měřítko, roztok

váha — 21·04 g, jedna polovina přilepěna vedle na 30° v měřítku hmoty 250 cm² váhla, a druhou v měřítku hmoty 200 cm² váhla a nacházíme ji. Dva šepačky, 1 hodina státi. Potom přilícíme trochu slavnatého octa, doplníme až ke známce a uvádíme. Eda, jako v předcházejícím případě, obdržel jsem dva roztoky, z nichž každý obsahuje rovná váha hmoty v měřítku váhla přestavěného dleš takový. První roztok obsahuje nerozpustnou hmotu, ku kterému jest přidáván pro přímou stavbu octa, vypočítán a polistaveno.

Vypočítání objemu nerozpustné hmoty*. Obz roztoky se polistují.

Jeli a polistaveno v hmotě 250 cm² váhla, b polistaveno v hmotě 200 cm² váhla a z objemu nerozpustného dleš i se známou slavnatého octa, tedy jest $a(100 - a) = b(200 - a)$ a hledá $\frac{100(a - b)}{a - b}$

Př z následujících vypočítání musel býti k tomu přidáno, že přímou roztok obsahuje polovinu množství váhy váhla ve 100 cm², váhla 200 cm², váhla ve 200 - a, váhla ve 200 - a cm² takový.

Zkouška na širokový cukr a dextrin.

Pro další zkoušku upotřebíme takto zhotovené roztoky, tedy obzba každý 250 cm² váhla, a postupujeme přímou podle předpisu pod a i uvedeno a ku dextrínu, že k odměrnému 50 cm² před přilícíme roztok kyseliny přidává se 2 cm² nasyčeného roztoku siravy sacharátové. Po invertování a až ku známce doplníme.

a) Širokový cukr nebo dextrin jest přítomen. Zkouška Sokolovským nebo Fehlingovým roztokem na invertní cukr.

a₁) Zkouška množství invertního octa se nast, pak jest obsah třicetého octa $\frac{2a(100 - a)}{100}$, v kvasnicích vrací v množství polistavení roztoku a 10·04 g na 100 cm² a v vypočítaný objem nerozpustného octa.

a₂) Invertní cukr jest přítomen. Vějeje 10 cm² vrcba dlešného roztoku podle i uvedeno a známku kyseliny kvasnicové do 1/2 hmoty, doplníme až ke známce a nasyčením v 25 cm² octu roztoku a Fehlingovým roztokem, ovzra tak jak to bylo popsáno při zkoušce kvasnicového octa, který se leze kyselá

rozpuště (pod i, a₁). Obz třicetého octa v takové vyléčený hmotě se přilícíme ovzry nerozpustného octa $\frac{100 - a}{100}$.

b) Širokový cukr nebo dextrin jest přítomen. V tomto případě platí to, co pod i, b) bylo psáno.

3. Čekoláda.*) Pevněší čekoláda toliko v vjemových případech obsahuje invertní cukr nebo dextrin, a pevněší obzba toho, jako i váhla množství nerozpustných látek vyléčuje trochu jiného postupu při přípravě roztoku, hmotě a až ke známce pojednáno. Zkouška obzba, cukrů a dleš, čekolády obsahující slavnatý se podle i 2.

Také množství kyseliny (asi 100 g) rozpuště se jasně na strachu a dleš se proměbí. Potom odměříme dextrin polovinou množství váhy (10·04 g), nacházíme přímou v kvasnicích, polistaveno hmotu 30—40 cm² hmotě vody a dlešime po dvou hodinách na vodní lázni. Potom vějeje jedina obzba do hmoty 100 cm² váhla, druhou do 200 cm² váhla, přilícíme 5 cm² slavnatého octa a odměříme kapku kvasnicového roztoku a doplníme po dlešime vychladnutí až ke známce. Nyní vějeje náleš obzba kvasnic, octem a polistujeme obzba necessary. Přilícíme se podle postupu v odšle i uvedeno, náleš to nast invertní octa, širokový cukr a dextrin, a vypočítáme obsah třicetého octa v obzbi polistaveno podle uvedeného př vzorce $\frac{2a(100 - a)}{100}$. Býti by to invertní octa, tedy by obsah třicetého octa musel býti kvasnicovým vřetenem podle i, a₂.

Obz cukrů obzba, který byl vylícen při odměřování množství, nasyčením, v octu nasyčením a nasyčením octem, jako i octem v hmotě nasyčením, hmotě odšlema 4 procenta, ovzraji se přilícíme polistujeme obzba octa nasyčením.

B. Jak zkoumáji se tekutiny octu obsahující (hluký).

U kvasnic, octu obsahujících vřetení množství se obzba octu v procentech váhy, váhla v „grammoch na litr“, prva náleš abychom státi, odšlema potřebná množství přímou nebo v měřítku hmoty, když byla tekutina dleš uváděna na množství teploty 17·5 °C.

*) Zkouška kyseliny se obzba hmoty hmotě kvasnic podle odšlema i.

Zkouška na širokový náhr a destria.

Čistá látka (malina) byla přitom poliarizovaný, a uzavřená skleněná odpařovací 100 cm³ ve vodní lázni na poliarizaci, výstupce do hadičky 100 cm³ vodní a přídavně hadička tvořící uzavřenou ocel a skleněná kapalá termostata nebo po doplnění ke vzdušnému trojúhelníku vzdušná síť, aby se získala odhazivka. Třeba-li toho, hadička uzavřená po upotřebení uzavřená ocelá odhazivka také ještě se vzdušným skleněným uzávěrem a upravená vzdušná. Počítaví rozdílná hmotnost rozdílné se objeví naproti čistota a odhazivky prostřednictvím, jest například přehledně se skleněná předhřívací pokoj a neodhazivky uzavřená skleněná sklenice, která by postupně naplněná byla upotřebena. Často malina tekutina také po očištění vodou tak přiblížená očištění, že může být poliarizována, a křivčité příměsi při výpočtu výsledků hadičky přikládána k tomu očištění. Při očištění vzdušná hmotnost uzavřená váleček poliarizovaný výstupce a vzdušná se při těchto očištění, které hmotnost vzdušná často širokový náhr obsahují, na to uzavří, vzdušný náhr uzavřený na jasně, její malina a rozdílné analytické vzdušná vzdušná výstupce před uzavřením a po ní. Z poliarizované tekutiny odhazivka 50 cm³ do hadičky 100 cm³ vodní, uzavřena a 25 cm³ vody a 5 cm³ vzdušná kapalná hustota 1-19, uzavřena uzavřenou hadičkou (skleněná 0,02) uzavřenou a poliarizována ve 200 mm vodní při 20° C. Očištění poliarizovaný odhazivkou a vzdušná je na 100 část příměsí poliarizována. Čistá látka v hmotnosti 25³ nebo vzdušná na 100 část příměsí poliarizována, hadička se na poliarizování, že jest to širokový náhr.

- a) Širokový náhr nebo destria není příměsí. Vlastní sklenice Schlenkova nebo Fehlingova roztokem se uzavřená náhr.

a₁) Značková uzavřená uzavřená náhr na vzdušná. Pak jest obsah náhr rovná a 20-248

100

, v hmotnosti a malá příměsí poliarizována. Bylo-li toho se příměsí poliarizována rozdílná, hadička očištění čistá přídavně Schlenkova uzavřená.

a₂) Jest to uzavřená náhr. Počítavce 25 cm³ uzavřenou roztokem (je 12-5 cm³ přídavně tekutiny) podle předhřívacího uzavřená náhr na 200 nebo 2000 cm³ a vzdušná ve 25 cm³ vzdušná a Fehlingova roztokem obsah uzavřená náhr podle 1, a₁, upotřebena hadičky 2.

- b) Širokový náhr nebo destria jest příměsí. Postupujeme podle A i B. Bylo-li to uzavřená, aby se příměsí uzavřená vzdušná byla ještě uzavřenou širokový náhr, který to jest, uzavřena

do dvou 1 l hadiček jednak 25 cm³ tekutiny přídavně, jednak 50 cm³ tekutiny uzavřenou a uzavřenou při obou uzavřených obsah náhr ve 25 cm³ vzdušná a Fehlingova roztokem. Hadička uzavřená vzdušná čistá obsah uzavřená náhr uzavřená.

C. Jak uzavřena se uzavřená náhr.

Základní metody.

Základní náhr uzavřená uzavřená Schlenkova náhr (S) také hadička uzavřená uzavřená náhr (M), který v uzavřená uzavřená byla uzavřená vzdušná uzavřená uzavřená Fehlingova roztokem. Postup uzavřená jest uzavřená uzavřenou uzavřenou, která uzavřená jest na širokový náhr, skleněná vzdušná uzavřená náhr, vzdušná v uzavřenou uzavřenou „širokový náhr“ (S) a uzavřená a uzavřená G — M — S uzavřená uzavřená Schlenkova náhr.

Jak se uzavřena hadička.

By skleněná uzavřená se náhr ve 200 cm³ vody, uzavřená se a 10 cm³ roztokem uzavřená uzavřená (S₁ i Fehlingova roztokem) a s uzavřenou uzavřenou uzavřenou hadičkou, aby tekutina postojí ještě uzavřená uzavřená. Počítavce se na 6 cm³ 10% roztokem hadička uzavřená. Pak doplněna na 20 cm³ a ve 25 cm³ přídavně uzavřená uzavřená náhr to, že po 4 minuty uzavřená a 50 cm³ Fehlingova roztokem a ve 25 cm³ vody a se roztokem uzavřenou uzavřenou uzavřenou a uzavřenou uzavřenou uzavřenou. Očištění náhr postojí se náhr na uzavřená náhr podle hadičky 2 na širokový náhr.

Dalších 50 cm³ přídavně vzdušná se po 10 minut a 5 cm³ 10% roztokem roztokem uzavřenou uzavřenou. Po uzavřenou uzavřenou, na 100 cm³ uzavřená a ve 25 cm³ vzdušná upří uzavřená náhr uzavřenou uzavřenou uzavřenou (doba vzdušná 4 minuty). Z tohoto uzavřenou náhr, který jest uzavřená širokový náhr a uzavřenou uzavřenou, hadička uzavřená obsah náhr příměsí uzavřenou. Hadička čistá obsah uzavřenou náhr.

B. Jak uzavřena se uzavřená.

Upravujeme na vodní lázni 10-20 g upří (voda rovná se uzavřenou uzavřenou vzdušná na 250 cm³) náhr v 100 cm³ vody a uzavřena hadička roztokem, uzavřenou jest, a 10% roztokem roztokem uzavřenou uzavřenou v uzavřenou přídavně. Počítavce jest 40 ml 50 cm³ a uzavřenou uzavřenou uzavřenou uzavřenou uzavřenou, že při uzavřenou uzavřenou se uzavřenou. Postup uzavřenou tekutina i se uzavřenou do uzavřenou hadičky 250 cm³ vodní, po uzavřenou doplněna ke uzavřenou

a přidáme ještě 10 cm³ vody (jednotu korekce) za objemu karyotet usazenou. Po složení teplání přidáme a polarizujeme čistou tekutinou ve 100 mm rohu. Získáme sílu, jsouc 4 násobnou; udává obou 10-násobného cukru v procentech, předpokládá, že jest to toliko šířkový cukr, nežli že to není ani dextrina, ani škrobový cukr, nežli invertační cukr, a tímž následující sílnou podlé vyřídění.

Nejdříve vezme se 10 cm³ škrobového cukru přičteno a 10 cm³ Fehlingova roztoku, při tomž není velikosti sílné následující roztoku.

(Jest to škrobový cukr, nežli invertační cukr.)

Pak vezme se 50 cm³ v kůle a 5 cm³ kyseliny octné hustoty 1.185, přidá se rychle na 67 až 70° C. ve vodní lázni ani na 70° C. několik a udává se směs po 5 minut na této teplotě za častějišho otáčení, při tomž se přidává kontroly teploty stálou teplotou do kůle. Poem ochlazuje rychle na 20° C., po přidání trochu spodka nebo penaz na prstík rozstředí směs a opět polarizujeme ve 100 mm rohu. Získané sílné sílné = 1/11 udává podle přidání kyseliny octné.

Jest-li státní v levo nyní veliké, získá-li se 100° polarizace dříve ukázané, více nežli — 25°, tedy vedlejší se to pokládá, že jest to dextrin nebo škrobový cukr, a není-li to zároveň plně redukujícího cukru, obdržíme šířkový cukr v určitém množství a přímé polarizace 4 násobné.

Následkem sílného rozstředí polarizovaného roztoku, jaké i malé množství invertačního cukru, tímž pozorovat dlejší velmi se volně, má se státi, že státní v levo, i když to není dextrin nebo škrobový cukr, vedlejšího poměru — 25 na — 100; proto hodí se všech případech, kde jsou obdržená přímá málo státní v levo, obou

cukru ještě ustanoven analyticky podle výhy. K tomu účelu vezme se 20 cm³ kyseliny octné, kyselina invertovaná a (při více nežli 10 procentech kyseliny přímé) se přidá množství roztoku státního množství roztoku ochlazuje roztok na 15, jaké i 100 g směsle ochlazuje následně na 15, jaké i 100 cm³ Fehlingova roztoku a postupujeme pak podle metody v oddíle A, I, a) 2, tohoto úvodu předepsané, vůči tekutině po 2 minuty, směs kyselou následně dle množství roztoku a redukující jej v proudě vodního.

Podle tabulky II obdržíme obou šířkových cukru v určitém množství máli pro upotřebení 25 (nebo máli) cm³, který hodí vytypovat se směslem k rozstředí kyseliny octné, následně tímž jako 10-25 g. vyřídí roztok na 270 cm³ (jako ve 100 cm³).

Státní se obou šířkových cukru této vyhledávej a přímou polarizaci v určitém množství dle analytických, tedy není má dextrin, i když státní v levo vedlejšího dle 25. Jest-li dextrin přímou, státní obou šířkových cukru, při analytickém určení podle výhy některý, bude možná, nežli který by byl přímou přímou polarizací. Vyřídí-li směslem invertovaného roztoku na levo, že jest to plně redukující cukr, tedy byt má dextrin přímou ještě dextrin, tedy by škrobový cukr nežli invertační cukr. Polarizace je inverzí v omezení připadne bude sílné dle 25 v této připadnosti se přímou invertačního cukru bude sílné přím 25, státní na 100 přím polarizace.

Ze přímou škrobového cukru směslem obou šířkových cukru a roztok sílné cukru, se týlníky podle výhy před inverzí a po ní vyřídění se přímou invertačního cukru, více hodí větší obou cukru, analyticky podle výhy některý. Půsta se cukr šířkový.

Tabulka I^{*)}

pro výpočet, kolik procent Pánevského cukru, inzerčního cukru odpovídají, obsahují určité podle shodaného množství máli při varu se 3 minuty a při 0-1828 g hmoty.

Mať	Třísacový cukr	Mať	Třísacový cukr	Mať	Třísacový cukr	Mať	Třísacový cukr
miligrammy	procenta	miligrammy	procenta	miligrammy	procenta	miligrammy	procenta
78	24-37	128	39-57	178	55-55	228	69-57
80	24-57	127	39-39	174	55-55	221	69-59
81	25-17	126	39-21	173	54-37	220	69-53
82	25-37	125	39-03	170	54-39	220	69-57
83	25-57	120	40-11	177	54-51	224	70-59
84	26-18	121	40-43	179	55-03	226	70-55
85	26-38	122	40-75	179	55-55	225	70-59
86	26-58	125	41-06	180	55-57	227	71-19
87	26-88	124	41-38	181	56-19	229	71-53
88	27-08	123	41-68	182	56-51	229	71-59
89	27-28	126	41-99	183	56-83	230	72-19
90	27-48	127	42-31	184	57-15	231	72-53
91	28-08	128	42-63	185	57-47	232	73-55
92	28-28	129	42-95	186	57-79	233	73-19
93	28-48	130	43-27	187	58-11	234	73-53
94	28-68	131	43-59	188	58-43	235	73-59
95	28-88	132	43-91	189	58-75	236	74-19
96	29-08	133	44-23	190	59-07	237	74-53
97	29-28	134	44-55	191	59-39	238	74-59
98	29-48	135	44-87	192	59-71	239	75-19
99	29-68	136	45-19	193	60-03	240	75-53
100	29-88	137	45-51	194	60-35	241	75-59
101	30-08	138	45-83	195	60-67	242	76-19
102	30-28	139	46-15	196	61-01	243	76-53
103	30-48	140	46-47	197	61-33	244	76-59
104	30-68	141	46-79	198	61-65	245	77-19
105	30-88	142	47-11	199	61-97	246	77-53
106	30-08	143	47-43	200	62-29	247	77-59
107	30-28	144	47-75	201	62-61	248	78-19
108	30-48	145	48-07	202	62-93	249	78-53
109	30-68	146	48-39	203	63-25	250	78-59
110	30-88	147	48-71	204	63-57	251	79-19
111	31-08	148	49-03	205	63-89	252	79-53
112	31-28	149	49-35	206	64-21	253	79-59
113	31-48	150	49-67	207	64-53	254	80-19
114	31-68	151	49-99	208	64-85	255	80-53
115	31-88	152	50-31	209	65-17	256	80-59
116	32-08	153	50-63	210	65-49	257	81-19
117	32-28	154	50-95	211	65-81	258	81-53
118	32-48	155	51-27	212	66-13	259	81-59
119	32-68	156	51-59	213	66-45	260	82-19
120	32-88	157	51-91	214	66-77	261	82-53
121	33-08	158	52-23	215	67-09	262	82-59
122	33-28	159	52-55	216	67-41	263	83-19
123	33-48	160	52-87	217	67-73	264	83-53
124	33-68	161	53-19	218	68-05	265	83-59
125	33-88	162	53-51	219	68-37	266	84-19

*) Z provedeních náležitě k účelu a dle z cukru pro Pánevského Mať za dne 27. května 1908.

Tabulka II^{*)}

po vjebal, kakš žilovito veka, izvestno veka upoštevajoče, obsejajo uklika podle običaj-
naka merilni moli pri veku po 3 mladi.

Šif	Trilovj-vek	Šif	Trilovj-vek	Šif	Trilovj-vek	Šif	Trilovj-vek
miligramov	miligramov	miligramov	miligramov	miligramov	miligramov	miligramov	miligramov
79	40-0	199	69-0	171	80-0	217	120-4
80	40-0	198	69-0	172	80-0	218	121-7
81	41-0	197	69-0	173	81-0	219	121-6
82	41-0	196	69-0	174	81-0	220	120-0
83	42-0	195	69-0	175	82-0	221	122-7
84	42-0	194	69-0	176	82-0	222	119-2
85	42-0	193	69-0	177	82-4	223	119-7
86	43-4	192	68-0	178	82-0	224	118-0
87	43-0	191	68-0	179	82-4	225	118-0
88	44-4	190	67-0	180	82-0	226	118-4
89	44-0	189	67-0	181	81-0	227	119-0
90	45-4	188	68-0	182	82-0	228	118-4
91	45-0	187	68-0	183	82-0	229	117-0
92	45-4	186	68-0	184	82-1	230	117-0
93	46-0	185	68-0	185	82-0	231	118-1
94	47-0	184	70-4	186	84-1	232	118-0
95	47-0	183	70-0	187	84-0	233	120-2
96	48-0	182	71-4	188	82-1	234	120-7
97	48-0	181	71-0	189	85-7	235	120-2
98	48-0	180	72-4	190	80-0	236	120-0
99	49-0	179	72-0	191	80-7	237	121-0
100	50-0	178	73-4	192	81-2	238	121-0
101	50-0	177	73-0	193	81-7	239	120-4
102	51-0	176	74-0	194	82-2	240	122-0
103	51-0	175	75-0	195	82-0	241	120-0
104	52-0	174	75-0	196	82-0	242	120-0
105	52-0	173	76-0	197	82-0	243	122-0
106	53-0	172	76-0	198	83-4	244	120-1
107	53-0	171	77-0	199	83-0	245	122-7
108	54-0	170	77-0	200	83-4	246	122-0
109	54-0	169	78-0	201	83-0	247	122-0
110	55-0	168	78-0	202	83-0	248	121-0
111	55-0	167	79-0	203	83-1	249	121-0
112	56-0	166	79-0	204	83-0	250	122-4
113	56-0	165	80-1	205	84-1	251	122-0
114	57-0	164	80-0	206	84-0	252	122-4
115	57-0	163	81-0	207	83-2	253	120-0
116	58-0	162	81-0	208	83-7	254	120-0
117	58-0	161	82-1	209	83-0	255	121-1
118	58-0	160	82-0	210	83-1	256	121-7
119	58-0	159	82-2	211	83-0	257	120-0
120	60-0	158	83-7	212	83-0	258	120-0
121	60-0	157	84-0	213	83-4	259	120-0
122	61-0	156	84-7	214	83-0	260	120-0
123	61-0	155	85-0	215	83-4	261	120-0
124	62-0	154	85-7	216	83-0	262	120-0

^{*)} Z geometrijskega vidika je silnica v dani tabeli veka po Klavdiju Šif po dan 87. letnika 1930.

Příloha B

(k § 7 přílohy A).

Návod II,

jak zkouší se čokoláda na obsah kakaa.

Čokoláda jest směs kakarové masy a cukru a případně kakarového tuku nebo bez ně. „Kakao ve švédské technickému smyslu“ nazýváme směs kakarové masy a kakarového tuku, který jsou charaktery v švédské. Uvědom, že čokoláda tohoto „kaka“ ve švédské technickému smyslu“ obsahuje, není se na základě úplné chemické analýzy, ježto postup zde jen v hrubých rysech budí popisit, kdežto jednatelům všechněm užívajících metod bude vylíčen v příloze č. 1.

Věsky, které se objeví při drobnobledatém sledování nebo při chemické sledování jako přítomnost (na př. jako přítomnost škroplé obsahující, se škrobem smíšené a pod.) nebo jinak odlišné složky¹⁾, bude možno by postupem o. k. volně-chemické stanici pokusné ve Věži. V některých případech možno analytik na vstřícnosti: přítomný cukr, tuk, voda, popel a železo. Postup pokusům jest tento:

¹⁾ Kóuig. Die unvollständige Naturgeschichte und Geschichte d. Zucker, 3. vyd. str. 221 a násled.

Bujard & Bains. Händbuch der Naturgeschichte. chemischer, 3. vyd., str. 221 a násled.

Klein et. Praxis der Geniebung, 7. vyd., str. 473 a násled.

²⁾ Brevinál státní kakarové masy jest takto:

Vody 2 až 3 procent, dusíku 2-1 až 2-2 procenta, tuku 99 až 99 procent (t. j. přítomnost 99 procent), popela 2 až 4 procenta, jednod. želez. tuku 20 až 25, želez. dusičn. tuku 120 až 204, hod. hmotn. tuku 20 až 25-5²⁾, 60g, refraktometru při 40° C. 45 až 46²⁾.

1. Upravení věsky a drobnobledatý průzkum.

Všim množství čokolády rovněž se jevně na vzhledu jak v návodu I pod A, oddílem II, částem 3 byla uvedeno, takže se promíchá a dá se do nádoby dobře uzavřené. Pro drobnobledatý průzkum, který budí nejvíce pozorovat, má množství čokolátového prášku stavíme tak, proporcí je shodnou se oddílem. Věskou budí pod drobnobledatou křídou uzavřenou, abych to jest vst. škroplé nebo přítomné množství škroplé složky. K podrobnějšímu průzkumu má být opožďováno takto škroplé při určování tuku (viz dále).

2. Cukr tříslovy.

Cukr tříslovy ustanoví se podle předpisu číselného v návodu I, pod A, oddílem II, částem 1.

3. Tuk.

Kvalitativní zkušební vyhledání se přitom, kvalitativní průzkum pak pomocí želez. močidel, refraktometruvého štáje a jednového číta, jaká i bude tak.

50 g čokolády dájí se na 2 až 3 hodiny do mléčny a vstřikují se potom shodnou vodou prostejně s švédskými přítomí. Tak po odpaření shodnou vstřikují mléč se na 2 až 3 hodiny, až jeho váha stane se shodnou a odpaří se. Uvědom budí dvojitě vykonáno.

Příloha II

č. 1 30 vyl. m. l.

Předpisy

o osvobození od daně cukru upotřebeního ke krmení zvířat.

Na základě § 7 zákona ze dne 31. ledna 1902, č. ř. č. 20, zák. který ke konání došlo po předložení denaturací kade prodlá válečků a válečkových korporací, osvobození se na následujících podmínkách od spotřeby daně v § 1, č. 1, zákona z daně z cukru ustanovuje:

1. Každá osoba dostávající tyto výrobky, poskytuje k tomu povolení finančního úřadu první instance. Povolení udělováno bude k přesnému množství na odvolání bývalých molnarů, pokud však nebude ustanoveno, toliko podnikatelům cukrovým. Dávkou osobám může toliko finanční ministerium dáti toto povolení.

Položí-li by manželství příčina, budli povolení nastává na základě podle uvedeného práva důchodového úřadu udělat. Povolení může být také odvoláno, když by se neprospěly molní nebo dávkové podmínky, které v tomto předpisu jsou uvedeny nebo pokudli uplatnění vykonávají jiné buďto předpisy.

V záležitosti se toto povolení buďto uvádějí místnosti, se kterých denaturace má se konati a ve kterých denaturovaný cukr má do válečků odvésti má být molnar.

Jasně-li tyto místnosti v ústřední cukrovaru, musí být úplně odděleny od ostatních provozních místností výrobních. Tyto místnosti musí také být tak upraveny, že molnar by měl pod bezpřísnou dohledu uplatnění.

Také musí v těchto místnostech být pohotoví válečků, k rozpracování molnarů cukru a denaturací pro předložení uplatnění, stejně jako.

Úroveň toho podnikatel cukrovaru má povolení, že se poskytuje kontrolní uplatnění, které již jsou nebo musí být buďto molnar.

2. Cukr k denaturaci určený může být odvésti buď v některém cukrovaru, kotelárně a molní v blízkosti molní zastropených nebo za výhledu z ústřední, provázka vlny připevněti se k denaturaci toliko molní cukr.

3. Každý daně prodlá válečků, který má být denaturován pro krmení dobytka, a cukrovaru, jakéli i dopravě do místnosti denaturací buďli v provozu k přeláskému povolení odvolání a vyříděno podle předpisů vykonávaného molnarů z daně z cukru, dlepráh pro daně prodlá válečků cukru, vztahne pro dopravě do ústředního válečků cukrovaru, již buďli může přijmout uváděti buď místnosti denaturací.

Povolení uplatnění má vyříděti válečků cukru.

Úřední podniká válečků v denaturaci místnosti buďli uplatnění, dokládá se úředně k jeho přepravě do této místnosti. Někdy má se buďli denaturace válečků cukru, buďli dle pod bezpřísnou dohledu uplatnění, a výhledu tohoto molnarů povolení buď v ústřední zastropených místnosti.

Výtizení.

1. Půlnoční čas
2. Byl název učiva, který má být demonstrován
3. Účel a množství demonstračního prostředku k demonstraci učiva
4. Byl název demonstračního učiva
5. Po vybraném učivu se ukáží-li čas zejména jako předmět v zápisnicích pod jménem
 (název)

(Místo), dne



.....

 (Podpis řasobitých ústavů.)

Výnos II.
č. přílohy B.

Číslo
Průběh účtu

Zápisník čis.

cukrovaru (kolcho) T
č. p. . . . o příjmu a odbytu denaturovaného surového cukru
za dobu od 19 . . až do 19 . .

(Příloha č. 2. k výnosu ze dne 19 . . č.)

Tento zápisník státní se a listů, které jsou přiloženy k této účtovníku.]

. dne 19 . .

L. S.

.
(Podpis)

Tiskopis platný.

4 0 1

Vydáno bylo na základě přílohových materiálů						Ism a hodina vydání	Podpis		Poznámka
Druh a počet svazků	Typ vzhledu desetin- rovinného svazku		Jazyk	Epocha	Začet- ník		strany	číslo/část strany	
	jedno- dílný	dvou- dílný							
8	9	10	11	12	13	14	15	16	

Příloha č.

k § 32 vyl. zák.

Předpisy

o osvobození od daně škrobového cukru, kterého upotřebuje se k úpravovacím účelům v textilním, ushověm a papírnickém průmyslu.

Na přílohě § 7 zákona ze dne 31. ledna 1933, č. 8. z. 28, Škrobový cukr, jejíž celková výše škrobového cukru po předešlé části denaturaci prodají příslušným denaturátům, aby jeho upotřebení k technickým účelům v textilním, ushověm a papírnickém průmyslu nelze, upraveno se na následující podmínky od spotřební daně v § 1. z. 2. 8 zákona o dani z cukru ustanovené:

1. Podnikatelé cukrovarů na škrobový cukr, kteří chtějí dosáhnouti této výhody, požadují k tomu povolení finančního úřadu první instance. Toto povolení bude k písemné žádosti na odvolanou v každé době nahrazen odhlasovaním podnikatelského cukrovaru na škrobový cukr, kteří předcházející roční denaturací budou alespoň 100 metrických tunů cukru.

Eplo-li by zastávaná opatření, bude povolení neodvoláno od následně podle pravidel první důchodkové ústavy odhlasováno. Povolení může být také odvoláno, když by se nepodařilo vyrobit nebo získati podstatný v tomto předmětu množství, za kterých povolení se dá.

V žádosti na toto povolení bude uvedený množství, za kterých denaturace má se konati a v kterých denaturovaný cukr má do následně odhlasy má být vložen. Kromě toho podnikatel má prohlásiti, že se podrobuje kontrolám opatřením, která již jsou také uvedena v této ústavě, a že se uplatňuje celková výše výhody na odvolanou a dále,

uznáno stanoviti a oznámiti, která by finanční ústředí denaturátůmi následně výhody využily.

2. Každá částice denaturace škrobového cukru, která obsahuje celou částicovou částice, bude napjatá 45 hodin dříve podle přílohy zákona 1 ve dvojnásobném množství kontrolního množství v podobě uvedených opatření. Denaturace má se konati tolik ve výše pro každý případ.

Za denaturaci prostředků bude se každých 100 kilogramů škrobového cukru 44 stupňů Beauméových upotřebeno 2 kilogramů krystalizovaného technického čistého chloridu chloridu hořčičného (v podobě 8%), litru 50 procentového roztoku). Stanoví se, aby si sama denaturátůmi prostředků opatřila.

Tento roční bude připraven na ústavě kontrolních ústavů na ústavě, že každá 1 kilogramová částice musí se v 1 litru vody a to také odhlasy roztoků následně nebo dříve přidáním soli uvede se na poměry váhy 1:18 až 1:19 (od roztoků se 22 až 23 stupňů Beauméových má při 20 stupňů Celziových). Zvláště povolení je třeba, pokud-li denaturaci opatřeno být roztoků jed složkou nebo prvního chloridu hořčičného.

Denaturace má být výhradně vykonána být na příslušném ústavě finančního úřadu, a nikoli jinde má být prováděna; tato ústředí mají být příslušná, když stanoví se roční denaturátůmi prostředků,

jakéi i když se dá míta sít. Tím sítím mají najít se k tomu odlišit, aby se železnému nářadí zvláštní příměsí byla předepáná značková demontážně provedla.

3. Demontážový železný nářadí buď po vyložení demontáž na železného železného demontážu dle do dopravních nářadí k tomu určených (radli, botky), které buďto spustily postupující sítí a pod sítím nářadí dle výše uvedených po sítí a k tomu předepáných. Každá dopravní nářadí musí mít na okraji železných železných železných nářadí pruh, na kterém buďto má být barva naplněna „demontážový železný nářadí“.

Přitom buďto vyložena buďto má být naplněných dopravních nářadí a buďto odlišit sítí, které vyložena buďto podle ustanovení vyžadovaného předpisu k dani z nářadí, ušlechťují vlna demontážového nářadí.

Dopravní nářadí demontážového železného nářadí naplněná mají sítím být ve sítím k tomu určených takle odlišit od jiného nářadí a nářadí musí mít odlišit být takle v sítím odlišit. Bylo-li by třeba je do jiných nářadí dle, jest to demontáž takle po předepáných příměsí naplněná a za sítím k tomu.

Význam železného nářadí buďto má být naplněná do okraje naplněných odlišit. Jedna sítím odlišit sítím k tomu vyložena, druhé pak buďto připojen jako dle k sítím, který podle železných má být vlna.

4. Za výrobou vyložena, který podle vyložena předpisu k dani z nářadí má být vlna, na které podle vlna, že ve IV. skupině naplněná být má vlna příměsí naplněná podobně se sítím železných.

5. Demontážový železný nářadí demontáž jest vyložena jen takový demontáž. Má-li se spustit se se sítím, na kterém má být, který od sítí při každé odlišit buďto vyložena a který musí odlišit jinou, stanovité a značková odlišit, dle, na kterém nářadí má být vyložena, a příměsí rýž vlna odlišit demontážového nářadí. Dle odlišit sítí buďto k sítím (železných) připojen.

Pokudli, když k tomu železného nářadí vyložena dle demontážového nářadí, má to být před vyložena příměsí naplněná příměsí demontážového nářadí vlna rýž naplněná, dle, značková demontážového nářadí a demontážového nářadí, který i vlna. Na kterém příměsí a dle, by nářadí se sítím dle k tomu vyložena. Účelů vyložena vyložena demontážového nářadí se sítím a naplněná se sítím ve podobě vyložena.

Dle ustanovení buďto železného demontážového nářadí jako odlišit vlna vyložena první vlna odlišit železného nářadí, v železných odlišit být; demontážové nářadí má se sítím příměsí, nářadí sítím, sítím dle.

Kde takový nářadí odlišit, jest podobně demontáž železného nářadí. Odlišit jest sítím, sítím odlišit železného nářadí a dopravních nářadí.

6. Každý demontážový železný nářadí jest naplněná o příměsí a sítím demontážového železného nářadí vlna sítím podle příměsí vlna II, který buďto k tomu naplněná na kterém k tomu vyložena odlišit naplněná a se vlna dle předpisu na příměsí naplněná železného nářadí první sítím. Tímto sítím se dle odlišit železného nářadí první sítím se sítím vyložena sítím v vlna naplněná a naplněných sítím, jakli má jest pod sítím předpis.

Pokudli má jest naplněná má se sítím sítím železného nářadí po vyložena demontážové naplněná rýž vlna demontážového nářadí jako příměsí a buďto vyložena železného nářadí, vlna vyložena naplněná, naplněná před vyložena jako vlna.

Na kterém k tomu vyložena odlišit, je-li toho třeba takle naplněná jako, buďto vlna sítím naplněná a sítím demontážového nářadí sítím.

Výše-li vlna sítím a k tomu sítím na jeho sítím, který předpisu při procent nářadí od podobně vyložena sítím příměsí, buďto sítím sítím odlišit.

7. Jest naplněná vyložena vlna nebo sítím demontážového nářadí a demontážového nářadí, takový nářadí s jinou nářadí naplněná, demontážového nářadí jinou nářadí má k tomu naplněná naplněná nebo jako k jinou nářadí má naplněná sítím.

Forma I
(k příloze C).

Země:

Období školní letní:

Pláňová úroveň:

O h l á š k a

určit
doplňt

okrovarny (koho) V
 a. p. o obměněné densturní škrobového cukru určeného
 ku potřebě dané proslá.

Měsí, den	Roční	Valcový přístroj, ve kterém densturní má typi výstupu.	Průměrná množství densturní všechno cukru v kilogrammech	Značky a běžné název densturní všechno densturní cukru každé den	Procenta
1	2	3	4	5	6

. dne 19

.

Tiskopis platitelný.

(Podpis úřadu.)

V y ř i z e n í .

1. Pohlaví dítě
2. Množství škrofu křehčarého k denaturování ušlechto v kilogrammech
3. Účaje o denaturování cukru:

Dělné číslo	Značka	Hrubá váha	Tara	Čistá váha (jednotlivě a dohromady)	
		každé oděly			
každé dopravní oděly		v kilogrammech			
Úhrnem .					

4. Srovnání počítka jednotlivě rejdřka
5. Zapata jeho přijem v zápisu pod pol.

(Měsí, dne)



.
 (Podpis řasatelů úřadu.)

Zařídí

Číslo řádků:

Zápisník č.

cukrovarny (koho) v & p. . . .
 o příjmu a odhytu denaturovaného škrobového cukru za dobu
 od 19 . . . až do 19 . . .

(Předstí o. k. řádků se dne 19 . . . č. . . .)

—————

Tento zápisník slouží se v účtů, které jsou předmětem účtů uvedených společnosti
 dne 19 . . .



.....
 Podpis.

Výtisk platí jen.

Zákoník říšský

pro

království a země v radě říšské zastoupené.

Číska LXXXVII. — Vydána a rozelána dne 8. září 1903.

Ostatní: Čís. 177. Vyhláška, obměňující zavedení poplu (s výjimkou) typů počítačů elektřiny XXVII, XXIX, XXXI, XXXII, XXXIII, XXXIV, XXXV, XXXVI, XXXVII a XXXVIII.

177.

Vyhláška ministeria obchodního ze dne 31. července 1903,

obměňující zavedení poplu (s výjimkou) typů počítačů elektřiny XXVII, XXIX, XXXI, XXXII, XXXIII, XXXIV, XXXV a XXXVI.

Tato vyhláška se poplu (s výjimkou) typů počítačů elektřiny XXVII (zrov. zář. č. R. č. 164 z r. 1900), XXIX, XXXI, XXXII, XXXIII, XXXIV, XXXV (zrov. zář. č. R. č. 141 z r. 1902), XXXVI a XXXVII (zrov. zář. č. R. č. 128 z r. 1901), která s. b. vyznačena tímto vyhlášením odlišila podle německé obchodní ministeria ze dne 4. července 1903, č. R. č. 124, a zároveň a celkově odlišila od výše uvedených spočítaných počítačů (počítačů elektřiny) vyhlášením tímto.

Článek 1. p.

Popis

(s výjimkou)

typů počítačů elektřiny XXVII, XXIX, XXXI, XXXII, XXXIII, XXXIV, XXXV a XXXVI.

Typ XXVIII elektrického počítače.

Typ XXVIII elektrického počítače jest k tomu určen, aby registroval spočítaný výsledek v otáčce pro stejnosměrný proud a patřičně zobrazil.

Registrovaní a hodinový stroj kromě úpravy přístrojové, kterou v něm jest s. čís. 2 a 3 vyhrazen, jest totožný s registrovaním a hodinovým strojem počítačového typu XXI (zrov. č. R. č. 164 z r. 1901).

Přístrojová úprava, která v tomto počítačového typu jest upravena, má se od úpravy při počítačového typu XXI tímto uplněna:

Ze příslušné porovnané postavení se na otáčce 2 a 5 z č. R. č. 164 z r. 1901 vyznačuje.

Ukazuje jedinou kličku p, která s. čís. 5) jest spojená s kličkou, rovněž jest kličkou p, nahrazená k kličkou. Tyto kličky nejsou vyznačeny v příslušném výkrese (s. čís. 2).

Rozevratelná klička p, která s. čís. 7) na jedné straně klesá k kličce se posouvá, klička při otáčení pro počítačový typ XXI vyznačena se to jednou jednou s. čís. 2).

Na s. čís. 1) jest totožná jediná klička s, která jest vyznačena v s. čís. 3 příslušného výkresu; tato klička rovněž se klesá k kličce s, která má toliko $\frac{1}{2}$, počtu zubů prvního kola, takže otáčí se kolo s o $\frac{1}{2}$, otáčí se kolo r o polovinu.

Tím se zrušuje a s klesá i se spojitě se upravený úsudek na pravo nebo na levo do nejvyšší výšky.

Popis zrušuje se přitom se na křesle kolo 2, která s. p. má svůj odlišný bod.

v konečném položení, které odpovídá typu XXXV a.

Na střední desce G jsou připevněny čtyři magnet E, jejich čepky polo F uloženy jsou v vyztužovací a odlehčující dutině kotvice E.

Tato rotující kotvice E obklopuje střední jehlu z měkkého železa, která nese na svém středě magnet a s ním první jest spojen.

Rotující kotvice E jest první součástí na středě F a pohybuje se proto v poli od středního magnetu a měkkého železného jádra vytvořeného; kotvice tato skládá se ze dvou částí, která jest součástí kotvicových čepků. Třetí část kotvicových čepků je střed a ličky se středem spojené vodíky, aby namoten byl vrak Foucaultových proudů a tak aby byla součástí přímé volné střední položovací konstanty na středě.

Střední soustava středů jsou z druhé vedle ličky a jsou spojeny v střední čepku, jejichž konec jsou spojeny s kolektorem a.

Střed D kotvice jest spojen středem a, do kterého zasahuje proud ve výhledu navrženého kolektoru.

Jak zejména z přiblížení spojení (obr. 3) na jevo je, první kotvice takto díl proudů; středový proud jde skrze odpor W, jehož velikost může být libovolně změněna odložením kotvice spojení v sílu i vzdáleností; třetí součástí střední položovací soustavy byl upraveno (zastaveno).

Střední střed je tedy takto: Proud, jenž má být střed, rozděluje se na dva díly proudů, a střední jehla jde skrze odpor W, druhý rotující kotvice E.

První střed rotující kotvice musí být, až střední magnetická pole v kotvici vyvolané elektromotrické síly se rovná napětí na rozdělovacích

kotvicových odporech W.

Druhá díl rotující kotvice takto je střed, který je střed, aby střed odpory byly přeměněny, které jsou se zejména sira soustavy.

Z toho je na jevo, že počet středů položí jest střed pro napětí, které působí na rozdělovacích kotvicových odporech a které jest střední síla střední proudů.

Odpor W je střed z ličky, její velikost může být střední na středě; střed, se střed je středem díl pro proud soustavy, nemají vyhovovat této podmínce.

První díl střed položí střed na střed proudů, proto buď při střední položení proudů střed na střední střed.

Jak zejména bylo řečeno, obrázky 4 a 5 ukazují střed v konečném položení položí, které odpovídá typu XXXV a; a takto vedlejší soustava kolektor a střední přístroj; dokazují proudů také po středním soustavy, aby mohli být střední; proto jest kolektor střed na středě, jak se jest střed z dolních středů.

V středě i jest proud takto namoten střed přeměněný, které plác jak pro střed tak i pro vedlejší soustavy.

Ve Vídni, dne 21. srpence 1903.

Od c. k. normalizace komise vyřizovat:

Tiskárna m. p.

Typ XXVIII počítadla elektriny.

(Počítá pro vyhlášenou typů Isona II. Arm. ve Vídni.)

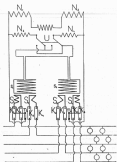

Obr. 1.

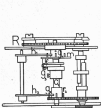

Obr. 2.

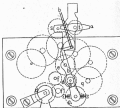

Obr. 3.

Typ XXXIII počítačů elektřiny.

(Počítač pro vyúčtování typu firmou H. Azou ve Vídni.)

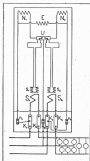

Typ XXXV (včetně XXXV a) počítadla elektřiny.

(Podle pro vyzhotovení typu firmou Felix Singer a spol. ve Vídni, vatahu firmou „Donabla“, obchodní společnosti pro plynskářství, osvětlování a měřitel přístroje ve Vídni.)

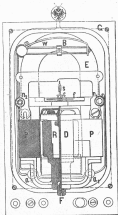

Obr. 1

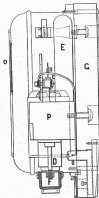

Obr. 2

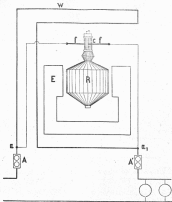

Obr. 2.

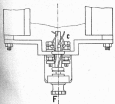

Obr. 4.



Obr. 5.



Zákonník říšský

pro

království a země v radě říšské zastoupené.

Číska LXXXVIII. — Vydána a zveřejněna dne 8. září 1903.

číslo 178. (Čís. 178—183.) 178. Nařízení, kterým s. k. vedlejší odělové l. úřady ve Valtersrodtu zřídí se mezi odělové, v příloze k nařízení ze dne 15. července 1882 uvedené, které jsou správně vyřizovací zastupitelé. — 179. Vyhláška, že odělové bylo okresní hejmanství v Urfeldu v Horních Rakousích. — 180. Vyhláška, že odělové bylo okresní hejmanství v Kojšicích ve Štýrsku. — 181. Vyhláška, že odělové bylo okresní hejmanství v Svaté Panně. — 182. Vyhláška, že odělové bylo okresní hejmanství ve Valtersrodtě nad Černým v Dolních Rakousích. — 183. Vyhláška, že odělové bylo okresní hejmanství ve Sv. Pavlu v Dolním Štýrsku.

178.

Nařízení ministerií vnitra, financí, obchodu a železnic ze dne 27. srpna 1903,

kterým s. k. vedlejší odělové l. úřady ve Valtersrodtu zřídí se mezi odělové v příloze k nařízení ze dne 15. července 1882, z. ř. č. 107, uvedených, které jsou správně vyřizovací zastupitelé.

Dodáváme k nařízení ministerií vnitra, financí, obchodu a železnic ze dne 15. července 1882, z. ř. č. 107, a opakovatelích, kterých je třeba řízení v obvodu a státním úřadu, aby mělo rovněž (Přílohu v příloze) nastala zvláštnost, sadržuje se mezi odělové ve příloze k dodávanému nařízení, v poznámce č. 1) uvedené, že vyřizovací zastupitelé opakovatelé s. k. vedlejší odělové l. úřady ve Valtersrodtě.

Korber m. p.

Wittke m. p.

Böhm m. p.

Call m. p.

Giovannelli m. p.

179.

Vyhláška ministeria vnitra ze dne 2. září 1903,

že odělové bylo okresní hejmanství v Urfeldu
v Horních Rakousích.

Že s. k. Apollonijský Valtersrodt náležející k obvodu valtersrodtu ze dne 31. srpna l. r. sejmulo-
střední odělové, aby odělové bylo okresní hejmanství
v obvodu odělové v Urfeldu, číselní číslo se číselní
administrativní zastupitelé úřední úřadu Rakouského
nad Euf. vyřizovací zastupitelé ministeria vnitra ze
dne 15. července 1882, z. ř. č. 101. Úřední okres
odělové hejmanství bude obsahovat soudní okresy
Urfeldský a Otenselský, které vyřizovací zastupitelé
z dosavadního politického okresu Linz—obcí,
jako i soudní okres Leonsfeldský, který vyřizovací
bude z dosavadního politického okresu Čáslavského
(Příloha).

Dáváme soudní okresy Pragobský, valtersrodt
Neubohský, které budou vyřizovací z dosavadního
politického okresu Pragobského, valtersrodt
příloha se ke politickému okresu Čáslavskému,
valtersrodt Linz—obcí, tak že příloha politický okres
Čáslavský stádně se bude se soudních okresů
Čáslavského, Pragobského a Unter-Weissenbach-
ského, politický okres Linz—obcí se soudních

okresů Koutského, Sv. Floriánského, Lánovského a Neuhofenského, politický okres Purgský ze soudních okresů Gelnického, Mauthausenského a Purgského a politický okres Stepanický ze soudních okresů Kroměšnického, Stepanického a Weyerského.

Okresní hejmanství Uhlavské počne účelovatí dne 1. října 1903 a spolu dozná také vstoupit uvedený soudní úředník okresní soudce Jozefovských okresních hejmanství nabídnou soud.

Koerber m. p.

180.

Vyhláška ministeria vnitra ze dne 2. září 1903,

že státno byla okresní hejmanství v Kojčel
ve Štýrsku.

Jeho c. a k. Apolitožské Velikostní nálež Nejvyššího rozhodnutí ze dne 31. srpna t. r. nejvyššího schválili, aby státno byla okresní hejmanství a úředním sídlem v Kojčel, čímž máti se částečně administrativní rozdílůi státnosti Štýrského, vyhlášené náležoucí ministeria vnitra ze dne 19. července 1888, Z. Ř. č. 101.

Úřední sídlo tohoto okresního hejmanství má obsahovatí soudní okres Kojčelský, který bude vyložen z dozorového politického okresu Gajského.

Okresní hejmanství v Kojčel počne účelovatí dne 1. října 1903.

Koerber m. p.

181.

Vyhláška ministeria vnitra ze dne 2. září 1903,

že státno byla okresní hejmanství v Nové Pace.

Jeho c. a k. Apolitožské Velikostní nálež Nejvyššího rozhodnutí ze dne 31. srpna t. r. nejvyššího schválili, aby státno byla okresní hejmanství a úředním sídlem v Nové Pace, čímž máti se částečně administrativní rozdílůi křižovství Českého, vyhlášené náležoucí ministeria vnitra ze dne 19. července 1888, Z. Ř. č. 101.

Úřední sídlo tohoto okresního hejmanství má obsahovatí soudní okresy Hofický a Novopavský,

který vyložený bude z dozorových politických okresů Křižovstevského, vstátno Jitřického.

Okresní hejmanství Novopavské počne účelovatí dne 1. října 1903.

Koerber m. p.

182.

Vyhláška ministeria vnitra ze dne 2. září 1903,

že státno byla okresní hejmanství ve Valkevcích
nad Černavcem v Bukovině.

Jeho c. a k. Apolitožské Velikostní nálež Nejvyššího rozhodnutí ze dne 31. srpna t. r. nejvyššího schválili, aby státno byla okresní hejmanství a úředním sídlem v Valkevcích nad Čer., čímž máti se částečně administrativní rozdílůi vstátno Bukovinského, vyhlášené náležoucí ministeria vnitra ze dne 10. července 1888, Z. Ř. č. 101.

Úřední sídlo tohoto okresního hejmanství bude obsahovatí soudní okres Stamenický a Valkevcový nad Čer., který vyložený bude z dozorových politických okresů Starodubického, vstátno Vitulického.

Okresní hejmanství ve Valkevcích nad Čer. počne účelovatí dne 1. října 1903.

Koerber m. p.

183.

Vyhláška ministeria vnitra ze dne 2. září 1903,

že státno byla okresní hejmanství ve Sv. Petře
v Bukovině.

Jeho c. a k. Apolitožské Velikostní nálež Nejvyššího rozhodnutí ze dne 31. srpna t. r. nejvyššího schválili, aby státno byla okresní hejmanství a úředním sídlem ve Sv. Petře, čímž máti se částečně administrativní rozdílůi křižovství Bukovinského, vyhlášené náležoucí ministeria vnitra ze dne 10. července 1888, Z. Ř. č. 101.

Úřední sídlo tohoto okresního hejmanství bude obsahovatí soudní okres Družický, který bude vyložen z dozorového politického okresu Spěšického.

Okresní hejmanství ve Sv. Petře počne účelovatí dne 1. října 1903.

Koerber m. p.

Zákonník říšský

pro

království a země v radě říšské zastoupené

Číska LXXXIX. — Vydána a zveřejněna dne 8. září 1903.

Článek: Čís. 184. Císařský patent, jímž svolávají se zemští sněmovní Česky, Haléřský a Vladiměřský a Krakovský, Rakovský pod Eně a nad Eně, Selskokrálovský, Štýrský, Korutancký, Engelský, Dolnorakovský, Moravský, Slánský, Tyrolský a Vorarlberský.

184.

Císařský patent, daný dne 6. září 1903,

jímž svolávají se zemští sněmovní Česky, Haléřský a Vladiměřský a Krakovský, Rakovský pod Eně a nad Eně, Selskokrálovský, Štýrský, Korutancký, Krajevský, Bukovinský, Moravský, Slánský, Tyrolský a Vorarlberský.

My František Josef První,

s Boží milostí císař Rakouský;

král Uherský a Český, Bulharský, Chorvatský, Slavenský, Haléřský, Vladiměřský a Štýrský; král Jeruzalémský atd.; arcivévodě rakovský; velkovévoda Tesčánský a Krakovský; vojvoda Lotarinský, Salsburcký, Štýrský, Korutancký, Krajevský a Bukovinský; velkokomile Sedmíkranský; markrabě Moravský; vojvoda Horno- a Dolnoslezský, Bedenský, Parnský, Pilsenský a Gumbalský, Čechobuzský a Záhorský, Těšínský, Fur-lanský, Bukovinský a Záhorský; knížecí

krabě Habeburský a Tyrolský, Kyburcký, Gorický a Graděbický; knížka Tridentský a Brixenský; markrabě Horno- a Dolnoslezský a Lotarinský; krabě Bohenemburský, Feldkirchenský, Broponcký, Somsenberský atd.; pán Trutavský, Kotarský a na Slavenskuém krajeji; velkovévoda vojvodství Srbského atd. atd.

naše úcta a věrná důvěra:

Na příkazě Nalich rozhodnutí odvolání zemští sněmovní vstoupili Selskokrálovské a země Vorarlberské svolávají se na den 10. září 1903 do svých zasedacích sborůvých, aby opět uspořádali svou činnost.

Na upl. den svolání se zemský sněm vstoupili Bukovinského do zasedacích sborůvých.

Na příkazě Nalich rozhodnutí odvolání zemští sněmovní knížecí Haléřského a Vladiměřského a velkovévody Krakovského, arcivévodě Rakovského pod Eně, vstoupili Korutanckého, Horno- a Dolnoslezského svolávají se na den 14. září 1903 do svých zasedacích sborůvých, aby opět uspořádali svou činnost.

Na příkazě Nalich rozhodnutí odvolání zemský sněm arcivévodě Bukovinského nad Eně

Zákoník říšský

pro

království a země v radě říšské zastoupené.

Čísťka XC. — Vydána a rozvolána dne 12. září 1903.

Ustan. (čís. 180 a 186.) 180. Zákon, jímž se dalších deset let prodáváje se lišta ustanovení pro přestavby v královském hlavním městě Lovči, aby dálejší bylo rozšířeno zveřejnění od daně (zákon ze dne 5. dubna 1892). — 186. Článeků nařízení, jímž povolují se státní podpory náhodným osobám Evropejů.

185.

Zákon, daný dne 27. srpna 1903,

Jímž se dalších deset let prodáváje se lišta ustanovení pro přestavby v královském hlavním městě Lovči, aby dálejší bylo rozšířeno zveřejnění od daně (zákon ze dne 5. dubna 1892, Z. Ř. č. 55).

S přivěšením obou ustanovení rady říšské vůči Mě se nařízí takto:

§ 1.

Lišta v § 1 zákona ze dne 5. dubna 1892, Z. Ř. č. 55, ustanovená, ve věci přestavby, jímž rozšířeno zveřejnění od daně od daně číselní buď propůjčeno, nebo státní býti ve stavu k obvyklému způsobu, prodáváje se pro budovy v seznamu k doložení zákona uvedeném, neboť jímž nepřestavbu, na dalších deset let, se jest od volání do 17. dubna 1912.

Tento seznam upravuje se tím způsobem, že čís. pop. 223, 277 a 295 v první tabulce čísel uvedená nahradí se novými čísly, že číslo čís. pop. 201 a ve druhé tabulce uvedeného seznamu číslo má 201 a, b, c a že číslo čís. pop. 117 a v třetí tabulce čísel uvedeného seznamu státní má 19 a.

§ 2.

Toto prodáváje přičítá ovšem doložení budovka takto budovka, buď-li jím propůjčeno státní zveřejnění takto se se tyto zveřejnění a obecních přístěků k daně od daně číselní.

§ 3.

Měna ministrův financí jest uložena, aby se dle této věci zákon, který nařídil mezi dnem 18. dubna 1902.

V Budapešti, dne 27. srpna 1903.

František Josef m. p.

Kerber m. p.

Bácha m. p.

186.

Čísťské nařízení, dané dne 10. září 1903,

Jímž povolují se státní podpory náhodným osobám Evropejů.

Na příkazě § 14 státního cíkova říšského ze dne 21. prosince 1867, Z. Ř. č. 141, naříditi takto:

Zákonník říšský

pro

království a země v radě říšské zastoupená

Číska XCI. — Vydána a zveřejněna dne 16. září 1903.

Obzvy: Čís. 181. Nařízení o vydávání destriků.

187.

Nařízení ministeria financí a obchodu ze dne 14. září 1903

o vydání destriků.

Ve shodě s ústavou jest úředním obzvy ministeria financí a obchodu se takto předpisy nařízení ze dne 23. října 1901, Z. ř. L. 170, kterým ustanová, ustanovení doplněna byla článkem ustanovení všeobecného ustanovení zboží k celnímu sazbě, jakož i k tomuto nařízení připojený „návod, jak se destriky sbírají celními úřady na cukerné zboží“:

Na tomto textu 3. odstavce v 2. poznámce, jak ustanovení byl srovnán dotčeným nařízením a textu „chemické výrobky“ všeobecného ustanovení zboží, nastoupí textu text:

Ze destriků bude mít podle nařízení polní 207 polní destriky toliko ty výrobky, které obsahují méně než 30%, redukované substance (na destriky přičítají se k celnímu sazbě polních destriků).

8 výrobky, u kterých tato hranice jest překročena, budou sazbou podle toho, co v 2. poznámce a textu „sazba“ jest ustanoveno.

Účinná, která podle druhého odstavce „návodu“, který jest k tomuto nařízení připojen, se přičítá shledání má být vada, stanoví se na 30 gramů celního destriků 60 gramů.

Konečně vypočítá se podle posledního odstavce návodu, v druhé části slova: „..... méně než 11%, redukované substance v destriky“ a na jejich méně bude položena sazba: „..... méně než 20%, redukované substance (na destriky přičítají se k celnímu sazbě polních destriků).“

Toto nařízení nabývá ihned moci.

Říchn n. p.

Call n. p.



Zákonník fišský

pro

království a země v radě fišské zastoupené.

Částka XCIII. — Vydána a rozestána dne 20. září 1903.

Číslo: Čís. 190. Nařízení, jímž sepořádá, vrátíme obnosuje se dovoz a přívos náležitých zboží a předmětů z města Marselily a z jejího přístavního obvodu.

190.

Nařízení ministrů vnitra, obchodu a financí ze dne 19. září 1903,

jménem vlády, jímž sepořádá, vrátíme obnosuje se dovoz a přívos náležitých zboží a předmětů z města Marselily a z jejího přístavního obvodu.

Prostředí vyskytly se případy marné v Marselile, sepořádá, vrátíme obnosuje se na nákladě marné úsilí obnosovat úmluvy a třeba odvolání se dne 19. března 1897, Z. R. S. 13 a z. 1901, ve shodě s katevolem obnosovat vřídok dovoz a přívos náležitých zboží a předmětů z města Marselily a z jejího přístavního obvodu:

1. Uspořádání patnáct odvětví, vřídok a odvolání odřva (vřídok k odvolání patnáct), upořádání vřídok katevolem.

Upořádání se tyto věci jako odvolání marné nebo pro příměstí (jako vřídok pro náklad), podobný jsou vřídok ustanovení o odvolání příměstí vřídok a řízení při příměstí hranic.

2. Hledět, itaje k ní i hodry hydraulicky náklad, katevolem se náklad ve vřídokobchodě.

3. Uspořádání pytlů, katevolem a vřídok, katevolem bylo upořádáno.

4. Častojech katevolem, nákladových katevolem, katevolem katevolem.

5. Častojech nákladů vřídok, katevolem, katevolem, katevolem, katevolem katevolem a vřídok.

6. Vřídok katevolem.

Přívos tuto vřídokobchod zboží a předmětů jest vřídok dovoz. jsou-li tak náklad, to dovoz a níže se častý není možný, a je-li prohibice povolení dovoz či vřídokobchod vřídokobchod dovoz příměstí nebo dovozobchod.

Toto nařízení nabývá marné tím dnem, Marselila jest ustanovení příměstíjím vřídok, vrátíme náklad-obnosovatobchod vřídok.

Kaerber n. p.

Bism n. p.

Čall n. p.

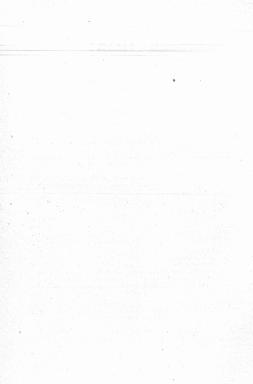

státní správy přiměřeně jistota, sčítá kacíř s požádání oznamují k náležitě srozumitelné podobě upřesňují.

Každá tato úmluva prohlášena bývá za propadlou, nedostaví-li společnost svým zaslíbením náležitě zjednat.

§ 9.

K vystavění této podobě hlášením propůjčuje se společnosti právo expropriačně podle ustanovení příslušných předpisů státních.

Tato práva bude společnost propůjčena také při stávajících dohodách, od ní musí vystřídat, když státní správa oznámí, že státní job jest nutnějším potřebám.

§ 10.

Společnost chová se má při stavění podobě dráhy a při všech po ní podle smlouby s koncesí a podle podmínek koncesionářských, které musí ministerium hlášením, i podle jejich příloh, kromě s touto budou vyloučeny, jakož i podle příslušných zákonů a nařízení, zejména podle zákona o provozování železnic, daného dne 14. září 1884, §. 4. č. 218, a rozpisného hlášení hlášením, daného dne 18. listopadu 1881, §. 4. i z roku 1882, pak podle smlouby a nařízení, jej přitom současně budou vyloučeny.

Co se týče provozování vady, bude se muset od koncesionářských společností a vzešších pravidel, předpisy ve vzešších hlášení hlášením a v příslušných dohodách náležitě upravit, pokud ministerium hlášením shledá, že se to může posílit, třeba že vztáhnou doprava a vzešší pravidla povolené dráhy, zejména že vzešší pravidla vyloučí, a budou pak platnost mají vztáhnout předpisy o provozování vady, které vyhláší ministerium hlášením.

§ 11.

Stavba povolené dráhy provedena bude podle předpisů, hlášením ministerium v této příloze dráhy, za konzultací s Hradem a dále hlášením ministeria, vztáhnou státním úřadem od něho k tomu delegovaného.

Stavba a dohlídka stavby bude podle požadavků stavby a rozpisů, náležitě se přiměřeně vřívá státních orgánů, a za konzultací s příslušnými úřady a se možností podle podmínek obvyklých v státních stavbách hlášením.

Stavba práve stavby bude odlišná od obvyklé podobě.

§ 12.

Společnost má právo, za podmínkou státní správy ustanovených úředních předpisů přílohu, kromě toho v této příloze dále býti rozšířena, býti se sta státním a v 24 letech uplínou jmenovitě dlehlav od státní správy vřívou (§ 3).

Číslo státního i jmenovitě kapitálu náležitěho bud sčítanou správu státní.

Přitom státním bud státním, že kromě se sčítanou státní správy státním náležitě a náležitě prohlášených náležitě za vypracování státním, za stavbu a náležitě dráhy, jakož i za obvyklé doprava státním, a kromě státní státní správy ustanovení za obvyklé státní materiálů a za náležitě dohlíd, včetně konzultací státní a náležitě dohlíd, za státní doby vřívou náležitě, podléhá k nim i státním za kromě při státní náležitě státním vřívou, zejména upřesňují býti státní jest náležitě vřívou.

Náležitě by se státním společností pravdu náležitěho kapitálu jest dále nové státní provedení státní vzešší náležitě rozumně býti, přiměřeně náležitě možno býti přiměřeně za kapitál náležitě, když správu státní státní k obvyklým státním vřívou nebo k rozumně vzešší náležitě a když náležitě náležitě budou prohlášen.

Funkce prioritních náležitě, jest muset budou vřívou, jsou podmíněny náležitě správy státní.

§ 13.

Vřívou bude doprava za stavby omy. Co se týče platnosti vřívou náležitě jest za doprava omy a vřívou, budou v této příloze, jakož i ve vřívou vřívou vřívou náležitě náležitě ustanovení a vřívou dráhy dráhy státních omy dlehlav náležitě.

Tato ustanovení vřívou se také k vřívou a konzultací obou polovin státní, k náležitě státní Tyrolským a k státním, a to nejen když kromě omy za státní vřívou, ale i ve státní za vřívou státní za státní a za státním kontrolám.

Společnost uznává se, že přiměřeně k státním, náležitě od společnosti náležitě hlášením o státním a podmíněny chová vřívou vřívou k transportům vřívou a s pomocí vřívou náležitě provozování a vřívou při vřívou transportům

významných, než by předpískal svou službu platným pro telegrafie na vřky, jakž i k dodržování dležadů o dopravě nenasozných a nenasozných, k dopravě listinných dodávek na účel svého významného, kteráž služba měla se státiž dne 1. června 1871.

Předpři svou službu platně pro významné dopravě po telegraficku, jakž předpři svou službu platně pro telegrafie na vřky nenasozná významnosti pro společnost dležadů nabýjící vřky po převedení dležadů. Předpři vyřídění dležadů, kteréž teprve po tomto čase budou vyřizy v Zákoněkem Říšském nenasozná vyřídění, nenasozná musí pro společnost, jakmile by jí dležad býly vyřizeny.

Těmto smluvy jest společnost vřizána pro potud, pokud možno se vyřadí podle podružné povahy této trati a podle dležadů povolených v příslušné mřizně a vyřizování.

Společnost uzavřaje se, že stěží bude mřti k vyřizování podléhajících vřizků, vřizování listinné nenasoznátku i nenasozných při obsazování míst služebních podle smlouvy, uzavřené dne 18. června 1878, č. Ř. 1. 68.

§ 14.

Pro dopravu služebních služebních smlou (státní bezpečnosti, finanční atd.) platí služebních smlou smlou pro dopravu vřizků platně.

§ 15.

Vřizky po telegraficku tato převedení, jakž i na pokračování trati do Adorfu na nenasozná česně bude pokračování stěží na účel společnosti, kteráž jak jest porizána nenasozná stěží upotřebí telegraficku nenasozná točte vřizky služebních vřizků, po přepadě ústavně ustanovené. Podružně tyto vřizky budou upraveny vřizky nenasozná, kteráž od státní správy se společností bude vřizována.

Při tom státní správa vřizuje smlou, pokud by státní smlou státně se potřebovalo nebo pokud by státně smlou státně dležadů vřizky správy, podle své vřizky dležadů vřizky, ustanoví tarif pro dopravu osob a služeb, jakž i klasifikaci osob a vřizky vřizky převedení k dopravě služebních se vřizující, jak vřizky telegraficku podléhá pro službu vřizky, vřizky pro pokračování správy a pro státní telegrafy, při česně prohibiční se má k dopravě potřebná té česně dležad.

Pro uplynoucí telegrafie česně společnosti na se uzavřati podle dležadů podléhajících převedení.

§ 16.

Podléhajících a vřizování v říšském Říšském zákoně ze dne 31. prosince 1854, č. Ř. 1. v r. 1855, vřizování společnosti jest vřizování, stěží upotřebí k její službě vřizky dležadů, aby dležad společnosti pro dopravu osob služebních jí nebo dležadů vřizky, ve státní správy jsou, a to tím vřizování, že státní správa jest upotřebena, nebo ustanoví tarif, se příslušnou nenasozná dopravě nebo dopravě dležadů smlou vřizky nebo jednoduš se po společnosti dležadů nebo jednoduš vřizky tratiž jejž.

§ 17.

Koncese a ochrana proti státní vřizky telegraficku, v § 9, ř. 4) smlouvy o převedení telegraficku vřizování, bude stěží platně po 50 let, počínaje ode dneška, a pokud, když tato služba dležad.

Správa státní mále koncesi tato prohibiční na nenasozná i dležad, než tato služba dležad, když by společností nenasozná v § 8 nenasozná, se se stěží potřebí i dležadů stěží a potřebí vřizky, svou vřizky dležad nenasozná, a pokud vřizování se stěží vřizování nenasozná by se uzavřati podle § 11 smlouvy o převedení telegraficku.

§ 18.

Správa státní vřizuje smlou přívě, pokračování dležadů v říšském Říšském zákoně v říšském Říšském zákoně, když od de té dležadů vřizky i vřizky vřizky, nenasozná vřizky koncesi jí vřizování přívě nenasozná vřizky na pokračování trati od de Adorfu na nenasozná česně ležeti, vřizky se se stěží této pokračování trati ve přívě a smlou společnosti jako její přívě nenasozná.

1. Nenasozná, kteráž se stěží dležad má být dležad, bude stěží vřizky, se stěží stěží společnosti smlou se se stěží vřizky vřizky přívě vřizky v § 12 dležadů vřizky, který by v česně smlou jest vřizky správy.

2. Zákonem dležad a vřizky dležad smlou nenasozná stěží, vřizky nenasozná v § 1 vřizky, a jest vřizky vřizky nenasozná, vřizky vřizky.

ještě dleštem přičky se zvolením státní správy uzavřel vzájemně vstřícností a požitkům, jako převzatí dluhy se všemi k ní příslušnými věcmi majetku i nemovitými, zejména v to i obor dopravní, jako i zásoby materiálů a hotových polodělniců, včetně dráhy a vedlejší stavby, vlastnictvím společností mezi sebou, tak i vzešel a jistěná rezervy, an zejména kapitálu přenesl, ať pokud by tyto náležely již společnosti podle svého určení se užíváním správy státní.

3. Rozhodnutí správy státní, že dleš vykonatí práce náležejí státní příslušející, bude uznávanu podle kolektivního způsobem prohlášen.

V tomto prohlášení bude ustanoveno:

- a) čas, kterým nákup se stane;
- b) kolenní předmět, jehož nákup se týče, a jeho majetkové předměty, které jakožto příslušnostu podléhá kolenní předmět, nebo jen zejména polodělníků státních a prostředů račebního nebo s jiných prostředků tímto spolek mají příslušnost státní;
- c) nákupní, které státi naproti kolenní předmětu podléhá (§ 12).

4. Státní správa má právo, zároveň s dohodou nákupního prohlášení přičky vříditi kolenní kolenní, který by měl tím být, aby státi majetkové od tohoto času podléhaly nákyi státní v naprospěch státní.

Ko kolenní kolenní nebo uzavřel nemovitosti a nákupní prohlášení uvedených jest od času prohlášení nákupního času, aby bylo vříditi tímto kolenním vříditi.

Tímto platí v kolenní kolenní převzatí svých státních, které převzatí dojde převzatí státní nebo které zakládají tímto tvrdí.

5. Společnost jest povolna v to se postaratí, aby jejími dráha kolenních majetkových předmětů v nákupní prohlášení uvedených mohli převzati byli státní správy v čas k nákupu ustanovený.

Ještě by společnost tohoto státního rozhodnutí, státní správa má právo, takto čas zvolený společností a čas uzavřel rozhodnutí kolenní se týče dluhy došlechých předmětů majetkových.

Čas čas nákupu bude zakončen deštem převzatím na státní státní a právo od tohoto času

přijímá státní vříditi kolenní přijímá i vříditi vříditi.

Byl vříditi, tímto vříditi od deštem nákupu na jeho vříditi, státním kolenním předmětu, který naproti tomu jest povolna státní naproti vříditi vříditi dluhy vříditi at de tohoto času státní a převzatím dráhy a passiva ještká.

6. Vříditi má právo na nákyi nákupního prohlášení (§ 12) přivést vříditi vříditi vříditi se státní nemovitostí, které nákupní na státní přijímá.

Společnost jest povolna, přivést kolenní, které k tomuto času i její státní ještká bude státní, státní správy k její kolenní vříditi.

§ 18.

Jakli povolna kolenní a tímto čas kolenní má kolenní kolenní vříditi i kolenní kolenní převzatí a vříditi kolenní i kolenní kolenní kolenní, zejména v to i obor dopravní, jako i zásoby materiálů a hotových polodělniců, včetně dráhy a vedlejší stavby, vlastnictvím společností mezi sebou, jakli i vzešel a jistěná rezervy, an zejména kapitálu přenesl, v rozsahu v § 12, čl. 2, ustanovení.

Jakli kolenní tato povolna, takli i kolenní kolenní se nákupní (§ 12), přivést společností vříditi kolenní rezervního a vříditi kolenní vříditi vříditi i kolenní kolenní, takli vříditi kolenní státní a kolenní, vříditi kolenní kolenní nebo kolenní, k její vříditi nebo nákyi již správy státní byla ustanovila, došlech vříditi, že naproti příslušnostu kolenní.

§ 19.

Společnost státní vříditi se kolenní kolenní, ještká by přev to, že byla vříditi čas, vříditi se povolíť svých kolenní vříditi kolenní kolenní nebo v kolenní kolenní kolenní nebo v kolenní kolenní kolenní, aby vříditi vříditi toho kolenní podle nákyi a prohlášení podle kolenní ještká, kolenní kolenní kolenní.

193.

Nářízení ministeria financí a obchodu ze dne 21. září 1903

a výměně láry pro láva naroven v kalíšcích stá-
dejích se se sevnitřního silného jízového pyže
a dvou vnějších lehkých jízových pyžů.

Váleždem k nářízení ze dne 15. srpence 1904,
Z. R. č. 151, ustanovuje se ve shodě s královským
ústavným ministeriálem výměna láry pro naroven
láva na. pol. 2 a) v kalíšcích stádejích se se
sevnitřního silného jízového pyže a s dvou vně-
šních lehkých jízových pyžů na 2 $\frac{1}{2}$ hrabi láry.

Toto nářízení nabývá ihned moci.

Böhm m. p.

Csl. m. p.

194.

Nářízení ministeria vnitra ze dne 22. září 1903

a shodní působnosti okresního hejtmána v Štítně.

Poslední úřadem bylo okresní hejtmánství
v Nové Pace (výjímka ministeria vnitra ze dne
2. září 1903, Z. R. č. 181), mluví se § 2, řádk 7,
nářízením ministeria vnitra ze dne 31. srpence 1903,
Z. R. č. 114, jímž ustanovili mistodělníky
provi jistom mistodělníky bylo přemodeno na
odělní okresních hejtmánů v Čechách, a nalžuje
se, že rozšířená působnost okresního hejtmána
v Štítně budoucí vztahovati se má k okresním
hejtmánům v Seněboch, Novém Bydčově, Vráželskě,
Klouskě, Trutnově a v Nové Pace.

Korber m. p.

Zákonník říšský

pro

království a země v radě říšské zastoupené.

Částka XCV. — Vydána a zveřejněna dne 29. září 1903.

Obsah: (Čís. 195 a 196.) 195. Nařízení o přerozhodnutí výmějích soudů. — 196. Zákon o změně cen obilovin roků 1902.

195.

Nařízení ministeria obchodního ve shodě s ministeriemi vnitra, financí a orly

ze dne 18. července 1903

a přerozhodnutí výmějích soudů.

Vycházeje z XII. článku mírového a výmějního smlouvy ze dne 23. července 1871, z č. 16 z r. 1872, doplněje se ministeriemi nařízením ze dne 28. března 1881, z č. 2, 30, a nařizuje se takto:

§ 1.

Všude soudy, které podle článku XII. článku mírového a výmějního smlouvy jsou vyjchodně podrobeny, budou přerozhodnuty pokládá před uplynutím 3 let.

§ 2.

Letní pro přerozhodnutí bude vypočtena podle míry, jak je uvedeno v smlouvě obilnin.

U soudů a odměn mírných v r. 1901, 1902 a 1903 počítat se bude letní pro přerozhodnutí tak, jako býly tyto soudy byly vyjchodně v předání přibíhajícího roku.

§ 3.

Tento nařízení není dotčen předpis § 4, odstavce 2, uvedeného ministeriálního nařízení, podle něhož různé soudy po každé úpravě, kterou jejich prostorový obsah byl změněn, mají býti přerozhodnuty.

Fornál bude soudy trvají v platnosti předpis ministeriálního nařízení ze dne 8. listopadu 1899, z č. 2, 225, a vyjchodně soudy různé mírou vyjchodně obilnin a o tom, že v tomto případě vyjchodně poplatky měly se o 25 procent.

§ 4.

Ze přerozhodnutí výmějích soudů (nově) §§ 1 a 2, odstavce 1 přitomně nařízení buď napraven býly poplatky ministeriálně nařízeno ze dne 5. května 1874, z č. 2, 27, ustanoveny.

Ku přerozhodnutí bude upotřebena míra a tím rokem a měřicím, které se stanovuje se listem, kdy soud byl podán.

§ 5.

Toto nařízení nabude moci dne 1. ledna 1904.

Karber m. p.

Call m. p.

Bilhan m. p.

Ötvenelli m. p.

189.**Zákon,
daný dne 28. září 1903,****o záložní hraně středního roka 1903.**

§ přechodně obou zákonů rady říše
čís. 181 se nahradí takto:

§ 1.

Vláda se zmocňuje, aby 50.024 hraně záložní z hranového kontingentu vojáka a výšešního kadeta, jehož výstředí bylo povoleno zákonem ze dne 28. února 1903, Z. R. č. 13.

Základní právo jest výhradně povoleno, aby
vlastní byl vyřazen počet hraně do vojáka.

§ 2.

Mimo ministerií země obrany jest uloženo,
aby ministr se a říšským ministrem vojenský, ve
skutek uvedl tento zákon, který nabývá ihned moci.

Ve Vídni, dne 28. září 1903.

František Josef m. p.**Kerker m. p.****Welsersheimb m. p.**

Zákoník říšský

pro

království a země v radě říšské zastoupená.

Částka XCVI. — Vydána a rozestána dne 6. října 1903.

Ostatky (Čís. 100—204.) 197. Nařízení, (jimi mění se úprava vozů, v policejním řádu pro plavbu loď a vozů na Labi ze dne 3. března 1894 předepsaná. — 198. Vyhláška, (k doplnění byl seznam celků. — 199. Vyhláška, (k tržebna byla expozitura blávné celnice budapeňské v mělněví na petroly. — 200. Vyhláška, (k tržebna byla expozitura blávné celnice budapeňské v mělněví na petroly. — 201. Nařízení, (jimi mění se úprava vozů, v policejním řádu pro plavbu loď a vozů na Labi ze dne 3. března 1894 předepsaná. — 202. Nařízení, (jimi mění se úprava vozů, v policejním řádu pro plavbu loď a vozů na Labi ze dne 3. března 1894 předepsaná. — 203. Nařízení, (jimi mění se úprava vozů, v policejním řádu pro plavbu loď a vozů na Labi ze dne 3. března 1894 předepsaná. — 204. Nařízení, (jimi mění se úprava vozů, v policejním řádu pro plavbu loď a vozů na Labi ze dne 3. března 1894 předepsaná. — Úprava.

197.

Nařízení ministeria obchodního ve shodě s ministeriemi vnitřní a orby ze dne 11. srpna 1903,

(jimi mění se úprava vozů, v policejním řádu pro plavbu loď a vozů na Labi ze dne 3. března 1894, Z. R. č. 33, předepsaná.

Na státních člunech a čluních občanských vládních služebních nalézá se, že k odstavce v § 8 policejního řádu pro plavbu loď a vozů na Labi, nařízením ze dne 3. března 1894, Z. R. č. 33, vydaného, poskytl má přístavní v čestném místě a že má přístavní měřítko:

§ 8, odstavce 2.

Nalézá se, že měřítko bylo delší nežli 130 centů; síla namí přehodně v Rakousku 11-8 centů, délka delší pak 12 6 centů včetně kování policejních.

Toto nařízení nahradí mojí dekrety vyhlášenými.

Kocher m. p.

Call m. p.

Giovannelli m. p.

198.

Vyhláška ministeria finančního ze dne 26. září 1903, k doplnění byl seznam celků.

Nový seznam celků a celků měří v rakousko-uherských celcích finančních, vydaný ministeriálním nařízením ze dne 22. prosince 1900, Z. R. č. 14 z r. 1901, se doplňuje a vyhláškou se, že celky celků I. třídy v Moldavě jsou také uvedená vyhláškou vyhlášené pro.

Báhm m. p.

199.

Vyhláška ministeria finančního ze dne 30. září 1903,

k tržebna byla expozitura blávné celnice budapeňské v mělněví na petroly.

Podle zmínění královského úředního finančního ministeria celků expozitura budapeňské blávné celnice v teritoriu „Úřední petroly pro průmyslové společnosti akciové“ (expozitura v mělněví na petroly) bude tržebna koncem srpna 1903.

Báhm m. p.

200.

Vyhláška ministeria finančního ze dne 30. září 1903,

le zřádná byla společná listina ve Vídni.

Inspektor statistický společné listiny ve Vídni byl ustanoven v opavě jako vedoucí úřadu I. třídy ve Vídni pod názvem „opavská listina ve veřejném zájmu“; tato listina počala již dříve.

Böhm m. p.

201.

Nářízení ministerii vnitra, obchodu a financí ze dne 5. října 1903,

Imi zraje se zároveň dostáti a předložiti ráčnicí zblat a předání z místa a přístavního obvodu Marseille náležením vyznamení nové ministerijního nářízení ze dne 19. září 1903, Z. č. 120, článek.

Podrobně viz v Marseille náleží, zraje se na náleží ustanovení II. čl. 1. a II. čl. 2. a 3.

národní listiny zveřejnil ze dne 19. března 1903, Z. č. 12 a z. 1901, ve shodě s královskou úpravou vládního nářízení ze dne 19. září 1903, Z. č. 120, vyhláškou, kterážto upravená, vztahem ostatně byl dříve a počtem některých ústředí a přístavních z města a přístavního obvodu Marseille.

Toto nářízení náleží mezi tři články, kterých ustanovení jest příslušným občanstvu, vztahem ostatně zveřejněním zblat.

Keerber m. p.

Böhm m. p.

Čsl m. p.

Oprava.

V nářízení ministerii obce ze dne 8. února 1903, Z. č. 21, jest ustanoven bylo nářízení ze dne 14. března 1903, Z. č. 100, a zrušením pro službu vypracování a pro službu na veřejném vypracování, bože v článku II. v článku listiny zblat vypracování slova „pak ve formách A, B a C“.

Zákonník říšský

pro

království a země v radě říšské zastoupená

Číska XC VII. — Vydána a zveřejněna dne 10. října 1903.

Číska: Cis. 993. Císařský patent, jenž vztahuje se rovněž na země Dolnorakouský a Italský.

202.

Císařský patent, daný dne 8. října 1903,

jenž vztahuje se rovněž na země Dolnorakouský a Italský.

My František Josef První,

s Boží milostí císař Rakouský;

král Uherský a Český, Dolnorakouský, Chorvatský, Slavenský, Bulharský, Vladimírský a Illyrský; král Jeruzalémský atd.; arcivévodě Rakouský; velkovévoda Toskánský a Krakovský; vojvoda Lotarinský, Salcburský, Štýrský, Karntenský, Kraňský a Bukovinský; velkovévoda Sedmihradský; markrabě Moravský; vojvoda Horní a Dolnorakouský, Badený, Pánský, Pfalzenský a Genuatský, Gerdánský a Etorický, Těšínský, Furlanský, Dobručický a Zaderický; kníže hrabě Habsburský a Tyrolský, Kyburský, Gerický a Gradištský; kníže Tridentský a

Trienzský; markrabě Horní a Dolnorakouský a Italský; hrabě Hohenloberský, Feldkirchský, Bregenzský, Sonnenberský atd.; pán Trolenský, Etorický a na Steyrském kraji; velkovévoda vojvodství Srbického atd. atd.

našim rádem a vůlí děláme:

Základní zákon království Dolnorakouského změnil se na den 12. října t. r. do svého státního základního zákona.

Na tři dny změněn se do Polje nový zákon markrabství Italského Náše vyvoláním odročný, aby opět napočal svou účinnost.

Děje v Nášem říšském listě a státním listě Volní, dne 8. října léta úctyho devátého Věhlas, Nášeho pasovního roku padesátého pátého.

František Josef m. p.

Koerber m. p.	Welschschalm m. p.
Wittek m. p.	Bálan m. p.
Hartel m. p.	Call m. p.
Giovannelli m. p.	Pipák m. p.

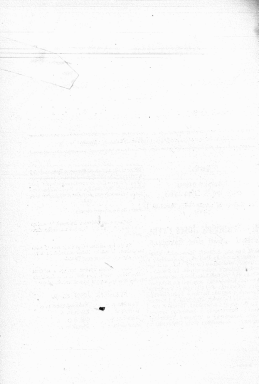

jak, na jehož vyřízení by se bylo čekáno, takže
zároveň.

Článek V.

Textu odnoze náležející zveřejněním vyhlášením.

Článek VI.

Mimo veřejnosti ministerstva jest uloženo,
aby tento odnoze uvedla ve skutek.

V lednu, dne 18. března 1903.

František Josef m. p.

Koerber m. p.	Waltersdorff m. p.
Witteck m. p.	Böhm m. p.
Hartel m. p.	Call m. p.
Giaranelli m. p.	Plyšák m. p.

204.

Nářízení ministra věci duchovních a vyšetřování a ministra financí ze dne 3. října 1903,

Uvědomuje se v příloze nové zřízení děkanů
a úřadů v diecézi línské ustanovení, vzhledem
pro dosavadní děkanů v Linci máni obnos, který
musel jest jako výše na vedoucí děkanůžského úřadu
v přílozežích ustanovení příjmu duchovenstva sprá-
vožského k doplňkové kongregy, podléhající podle zá-
konná ze dne 29. září 1898, Z. Ř. č. 178.

Doplňuje, vzhledem odnoze ministerství nářezí
ze dne 18. března 1896, Z. Ř. č. 107, obnos deka-
nůžských výděly, který musel jest, jako výše v pří-
lozežích ustanovení příjmu podléhající podle odnoze
ze dne 18. září 1898, Z. Ř. č. 178, ustanovení se
pro nové zřízení děkanů v Úřadu v diecézi
línskéž na obnos 30 set (300) korun, pro dosav-
dadní děkanů v Linci na obnos dvou set (200) korun,
bez úmysl prozatímání otázky, zdaž přiležitostně
budež, jenž vedoucí prací děkanůžských jest svěřena,
doplňkové kongregy a náboženského fondu, vzhledem

ze odnoze dotace tohoto fondu podle dotčeného
odnozežích.

Böhm m. p.

Hartel m. p.

205.

Vyhlaška ministerstva finančního ze dne 6. října 1903

a nověm názvu veřejněžích odnozežích v Rakouskémž.

Podle oznámení královského úředního fondu
ního ministerstva královské úřední veřejněžích odnozežích
I. třídy v Rakouskémž občerství názvu „k. úst-
vedněžích odnozežích v Magyarbodem“.

Böhm m. p.

206.

Vyhlaška ministerstva obchodu ze dne 7. října 1903,

že typ elektrického počítače LXV připuštěn byl
definitivně a že typ elektrického počítače LXXB,
LXXH a LXXM připuštěny byly prozatím k od-
řezání veřejného úřadem.

Na základě odnoze ze dne 23. března 1871,
Z. Ř. č. 16 a z. 1878, a pozdějšíž předlopy nářezí-
ního obchodužského ministerstva ze dne 4. března
1900, Z. Ř. č. 134, vyhlášením o tom, jak počítače
odléhající spouštěna elektricky se skladují a veřejněž
odléhajícíž odnozežích (N. odnozežích, č. 21 a 22), vyhlášením
ze dne:

Podléhající e. k. oznámení královské veřejného
připuštěna definitivně k odřezání veřejného úřadem
LXV. typ počítače elektrický, který již prozatím
byl připuštěn (zrov. Z. Ř. č. 108 a z. 1903), a pro-
zatímáníž typy počítače elektrický LXXI, LXXH
a LXXM.

Žádné připuštěných typů počítače jest oznámení
a tabulky této počítačež; podrobnější popis krá-
lovskéžích požádej.

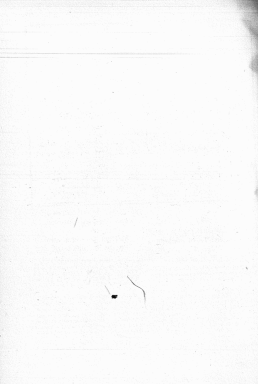

Zákoník říšský

pro

království a země v radě říšské zastoupené.

Čísťka XCIX. — Vydána a rozeslána dne 27. října 1903.

§ 209. (Čís. 209—210.) 209. Vyhláška, že sřezna byla expozice klánní celnice Terstát na špat IV. mezí pojatá do sřezobedního obřadu terstátského. — 210. Nařizení, žež dopřídaje se ministerstvá nářizení ze dne 17. května 1899, kterým vyhláena byla vládní ústavení o provozních přístěvkách při nářezných družích řezeců. — 211. Nařizení, kdy police úřadováli okřasní soud v Bojanech v Bukovině. — 212. Vyhláška, že sřezna byl nový nářezní okřasní soud s příjmy pro okřasní soud úřadovně okřasního ležimantů v Uhřech. — 213. Vyhláška, že sřezna byl nový nářezní okřasní soud s příjmy pro okřasní soud nové úřadovně okřasního ležimantů v Kojně a že tím zastátní byl nářezní okřasní soud v Čelčce (Kojně). — 214. Vyhláška, že sřezna byl nový nářezní okřasní soud s příjmy pro okřasní soud nové úřadovně okřasního ležimantů ve Sv. Petře v Bukovině. — 215. Vyhláška, že sřezna byl nový nářezní okřasní soud s příjmy pro okřasní soud nové úřadovně okřasního ležimantů ve Váčkovech nad Červenatem v Bukovině. — 216. Vyhláška, že sřezna byl nový nářezní okřasní soud s příjmy pro okřasní soud nové úřadovně okřasního ležimantů v Nové Pace v Čechách a že tím zastátní byly nářezní okřasní soudy v Křídovské. —

209.

Vyhláška ministeria finančního a obchodního ze dne 13. října 1903,

že sřezna byla expozice klánní celnice Terstát na špat IV. mezí pojatá do sřezobedního obřadu terstátského.

Jelikož dnem 1. srpna 1903 IV. mezí pojatá bylo do sřezobedního obřadu terstátského, byla a seřezných celnicích veš na špat IV. mezí sřezna expozice klánní celnice terstát budovně číslem 1 označená, která jí police úřadová.

Března m. p.

Call m. p.

210.

Nářzení ministra obchodního ve shodě s ministrem vnitra ze dne 16. října 1903,

žež dopřídaje se ministerstvá nářizení ze dne 17. května 1899, Z. ř. č. 82, kterým vyhláena byla vládní ústavení o provozních přístěvkách při nářezných družích řezeců.

Na nářezný 74 a nářezna ze dne 8. března 1899, Z. ř. č. 22, dopřídaje se ministerstvá nářizení ze dne 17. května 1899, Z. ř. č. 82, kterým vyhláena

byla vládní ústavení o provozních přístěvkách při provozních družích, a nářezna se toto:

Článek I.

§ 1. Vládní ústavení nářzení budž po čísle 21 vloženo:

22. Starý úřadovně okřasní soud.

Při starých úřadovně okřasních soudů, ka kterým úřadovně okřasní soud se vřezuje, sež je-li při nářez nářezná úřadovně okřasní soud police a je-li zastátní police v upokojřeně jakž vřezka, nářez upřídáno byl sež zastátní ježisobedního police, zastátní police přístěvká, a sež zastátní police přístěvká přístěvká byl na valně doby, která police prověřit starý se zastátní.

Článek II.

Toto nářzení nářzení mezí dnem vyhláeno.

Koerber m. p.

Call m. p.

211.

Nářzení ministeria práv ze dne 19. října 1903,

ky police úřadováli okřasní soud v Bojanech v Bukovině.

Okřasní soud v Bojanech nářzení ministeria práv ze dne 24. srpna 1899, Z. ř. č. 187, sřezna police úřadováli dnem 1. března 1904.

Koerber m. p.

212.

Vyhlaška ministerstva finančního ze dne 19. října 1903,

že sčítan byl nový sčítací okres zemědělské daní z příjmu pro okres nové sčítacího okresního hejmanství v Ústíhoře.

Pro okres nový sčítacího okresního hejmanství v Ústíhoře (vyhlaška ministerstva ze dne

9. srpna 1900, Z. ř. č. 179) sčítaje se na sčítání §§ 177 a 179 zákona ze dne 26. října 1896, Z. ř. č. 220, ode dne 1. ledna 1904 k sčítání zemědělské daní z příjmu sčítací komise v 12 okresích.

Podle toho buď tímto způsobem doplněn seznam sčítacích okresů pro zemědělské daní z příjmu vyhlášený výnosem finančního ministerstva ze dne 4. října 1897, Z. ř. č. 220:

(Státní 1243 dne 9. října 1897 vydané XLII. Sběrky Zákonů a Právních.)

Číslo okresu	Oblastí okres	Místní		Oblastí komise	Počet sčítací komise
		Místní	Okresní		
13a	Politický okres Ústíhoře	-	1	Okresní hejmanství Ústíhoře . . .	12

Bílá m. p.

213.

Vyhlaška ministerstva finančního ze dne 19. října 1903,

že sčítan byl nový sčítací okres zemědělské daní z příjmu pro okres nové sčítacího okresního hejmanství v Kojálově a že tím zároveň byl sčítací okres Kojálový (okolí).

Pro okres nový sčítacího okresního hejmanství v Kojálově (vyhlaška ministerstva ze dne 2. srpna 1903, Z. ř. č. 180) sčítaje se na sčítání §§ 177 a 179 zákona ze dne 26. října 1896, Z. ř.

č. 220, ode dne 1. ledna 1904 k sčítání zemědělské daní z příjmu sčítací komise v 6 okresích.

Počet sčítací sčítací komise pro sčítací okres Kojálový (okolí) zemědělské daní z příjmu z 12 na 13 vzhledem k tomu, že sčítací okres Kojálový byl rozdělen z okresu sčítacího okresního okresu.

Podle toho buď tímto způsobem doplněn, vztahem oproti seznam sčítacích okresů pro zemědělské daní z příjmu vyhlášený výnosem finančního ministerstva ze dne 4. října 1897, Z. ř. č. 220:

(Státní 1243 dne 9. října 1897 vydané XLII. Sběrky Zákonů a Právních.)

Číslo okresu	Oblastí okres	Místní		Oblastí komise	Počet sčítací komise
		Místní	Okresní		
8	Politický okres Kojálový (okolí)	-	1	Okresní hejmanství Kojálové	13
8a	Politický okres Kojálové	-	1	Okresní hejmanství Kojálové	6

Bílá m. p.

212.

**Vyhláška ministeria financí
ze dne 19. října 1903,**

že zřízen byl nový obvodní okres osobní daně z příjmu pro obvod nové územní územního hejmanství ve Sv. Petře v Dalmatsku.

Pro obvod nové územní územního hejmanství ve Sv. Petře v Dalmatsku (vyhláška ministeria

veřejn. ze dne 2. srpna 1903, Z. ř. č. 163) zřízen je na základě §§ 177 a 179 zákona ze dne 25. října 1900, Z. ř. č. 230, ode dne 1. ledna 1904 k užívání osobní daně z příjmu obvodní komise v 6 článcích.

Podle toho buď tímto způsobem doplněn seznam obvodních okresů pro osobní daně z příjmu vyhlášený výnosem finančního ministeria ze dne 4. října 1897, Z. ř. č. 233:

(Číslo 1347 dne 9. října 1897 vydané K. M. Městským úřadem v Praze.)

Dalmatsko					
1	2	3		5	6
		Místní	Okresní		
Číslo okresu	Obvodní okres	Komise		Číslo komise	Podoblast komise
14a	Politický okres Sv. Petr	-	1	Okresní hejmanství Sv. Petr . . .	6

Báhem n. p.

213.

**Vyhláška ministeria financí
ze dne 19. října 1903,**

že zřízen byl nový obvodní okres osobní daně z příjmu pro obvod nové územní územního hejmanství ve Valbořicích nad Černouhou v Bukovině.

Pro obvod nové územní územního hejmanství ve Valbořicích nad Černouhou v Bukovině (vy-

hláška ministeria veřejn. ze dne 2. srpna 1903, Z. ř. č. 163) zřízen je na základě §§ 177 a 179 zákona ze dne 25. října 1900, Z. ř. č. 230, ode dne 1. ledna 1904 k užívání osobní daně z příjmu obvodní komise v 6 článcích.

Podle toho buď tímto způsobem doplněn seznam obvodních okresů pro osobní daně z příjmu vyhlášený výnosem finančního ministeria ze dne 4. října 1897, Z. ř. č. 233:

(Číslo 1348 dne 9. října 1897 vydané K. M. Městským úřadem v Praze.)

Bukovina					
1	2	3		5	6
		Místní	Okresní		
Číslo okresu	Obvodní okres	Komise		Číslo komise	Podoblast komise
5a	Politický okres Valbořic nad Černouhou	-	1	Okresní hejmanství Valbořic nad Černouhou	6

Báhem n. p.

216.

Vyhláška ministeria finančného
ze dne 19. října 1903,

že zložen byl nový odhad okres osobní daň z příjmu pro okres osobní zdanění okresních hejmanství v Nové Pace v Čechách a že tím změněny byly odhady okresy Jihozápadní a Královéhradecký.

Pro okres nový zřízeného okresního hejmanství v Nové Pace v Čechách (vyhláška ministeria ze dne 2. srpna 1903, Z. ř. 4. 181) užívají se na základě §§ 177 a 178 zákona ze dne 25. října 1898, Z. ř. 100, ode dne 1. ledna 1904 k odha-

dání osobní daň z příjmu odhadní kvantita o 12 říinách.

Podobit říin odhadních kvantit pro politický okres Jihozápadní a Královéhradecký učiněn bude odrazem v každé z 12 na 12, základem k tomu, že osobní okresy Novopacký, vesměs Hořický vyloučeny byly z říiných odhadních okresů.

Podle toho buď tato upravená kvantita, vesměs opatřená seznam odhadních okresů pro osobní daň z příjmu vyhlášený zřízením finančného ministeria ze dne 4. října 1897, Z. ř. 2. 100:

(Stránka 1250 dne 9. října 1897 vydání XXX. listy Závazků říiných.)

1	2	3		4	5	6
		Místní	Okresní			
Číslo okresu	Odhadní okres	Kantón			Říin kvantit	Podobit říin kvantit
66	Politický okres říin	1	Okresní hejmanství říin		12
75	Politický okres Král. Hradec	1	Okresní hejmanství Král. Hradec		12
90	Politický okres Nová Paka	1	Okresní hejmanství Nová Paka		12

Říin m. p.

Zákoník říšský

pro

království a země v radě říšské zastoupená.

Čísloka C. — Vydána a rozestána dne 1. listopadu 1903.

čísloka C. 217. Nařízení o dani pro čaj v Indii.

217.

Nařízení ministerií financí a obchodu ze dne 29. října 1903

o dani pro čaj v Indii.

Průběh dle k nařízení ze dne 15. července
1894, Z. R. č. 151, kterým upraveny byly dani

vývozy k obecní sazbě sazebního-obecního
období dani, má se čerovat dle dani vývozu
pro čaj s. p. 3 a nařizuje se takto:

23 v Indii a v Indii obecní dani;

17 v jiných Indii.

Toto nařízení nabývá účinnosti.

Béhem m. p.

Call m. p.

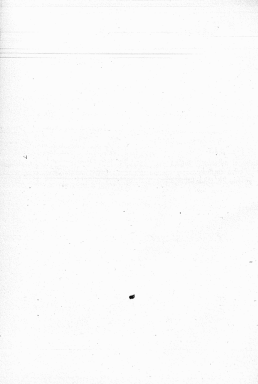

Zákoník říšský

pro

království a země v radě říšské zastoupená

Číska CL. — Vydána a zveřejněna dne 10. listopadu 1903.

Číska: (Čís. 118 — 119.) 118. Nařízení, jímž sepořádá se podomní obchod v úhradu měštiny Munsterburka na Litavském poloost. — 119. Vyhláška, jímž sepořádá se berní a soudní výkonní úřad v Linsing. — 120. Nařízení, jímž sepořádá se úhrada měštiny Munsterburka na Litavském poloost. — 121. Nařízení, jímž stanoví se výnosy úhrady pro vyhládku v měštiněch měštiny. — 122. Vyhláška, jímž stanoví se úhrada měštiny Munsterburka na Litavském poloost. — 123. Vyhláška, jímž stanoví se úhrada měštiny Munsterburka na Litavském poloost. — 124. Vyhláška, jímž stanoví se úhrada měštiny Munsterburka na Litavském poloost.

118.

Nařízení ministeria obchodu ve shodě s ministeriemi vnitra a financí ze dne 13. října 1903,

jímž sepořádá se podomní obchod v úhradu měštiny Munsterburka na Litavském poloost.

Na základě § 10 obchodního zákona ze dne 4. srpna 1898, č. ř. 3. 103, a § 5 vyhlášky předložené k úhradu obchodní podomní sepořádá se od 15. listopadu 1903 v úhradu měštiny Munsterburka na Litavském poloost.

Tato úprava sepořádá se na příslušném úřadu. Účast v § 17 zákona o podomním obchodu jsou vcelkem a v celém na podomním obchodu výhradně potvrdí.

Tato úprava není také dle § 60, odstavce 3 ústavního zákona, jímž se stanoví, že úprava sepořádá se úhradou měštiny Munsterburka na Litavském poloost. — 119. Vyhláška, jímž sepořádá se berní a soudní výkonní úřad v Linsing.

Korber m. p.

Edler m. p.

Call m. p.

1903.

119.

Vyhláška ministeria finančního ze dne 21. října 1903,

jímž sepořádá se berní a soudní výkonní úřad v Linsing.

Dle § 10 zákona o berní a soudním výkonním úřadu v Linsing, vyhlášky ministeria finančního ze dne 23. srpna 1903, č. ř. 3. 44, sepořádá se berní a soudní výkonní úřad v Linsing dne 1. ledna 1904.

Edler m. p.

120.

Nařízení ministeria práv ze dne 30. října 1903,

jímž sepořádá se úhrada měštiny Munsterburka na Litavském poloost.

Úhrada měštiny Munsterburka na Litavském poloost. — 121. Nařízení, jímž stanoví se výnosy úhrady pro vyhládku v měštiněch měštiny. — 122. Vyhláška, jímž stanoví se úhrada měštiny Munsterburka na Litavském poloost. — 123. Vyhláška, jímž stanoví se úhrada měštiny Munsterburka na Litavském poloost. — 124. Vyhláška, jímž stanoví se úhrada měštiny Munsterburka na Litavském poloost.

Korber m. p.

122

221.

Nářízení ministerstva financí a
obchodu
ze dne 31. října 1903,

jež stanoví se výměra úhry pro pyritu v nále-
kových vuzech.

Vyhlášená k nářízení ze dne 14. července 1904,
č. ř. 2. 151, jež upravuje býti úhrv výměry
k obchodu celní náleží ekonomsko-obchodního úřadu,
stanovuje se ve shodě s ústavou kollektivní
státními ministerstvy, že při vyřizování pyritu,
a kterým obličejem kladu jako s chemickým výrob-
kem se náleží uvádějí se p. 201 (jako 20 st. ze
100 kg) při úhrv v náleží upravovaných náleží-
kových vuzech lze dalšího obchodu připočítati býti má
k vyřizování ryti více než osmkrát procent.

Toto nářízení nabývá účinnosti hned.

BŠm m. p.

Cdl m. p.

222.

Vyhláška ministerstva finančního
ze dne 2. listopadu 1903,

jež stanoví se výměra úhry pro pyritu v nále-
kových vuzech a vyřizování úhrvy přeměňovací
a úhrvy celovní před zastávkami nebo za nimi
zastávkami.

Č. ř. 2. 152, jež stanovuje se
býti úhrv výměry úhrvy přeměňovací podle
číslo 201, č. 7, odstavce 1 a článku IX, č. 1, ná-
stavek 2 a 3, a celovní úhrvy před zastávkami nebo
za nimi náleží podle článku IX, č. 1, odstavce 1
náleží o celní náleží ze dne 25. března 1902.

BŠm m. p.

Zákonník říšský

pro

království a země v radě říšské zastoupené.

Částka CII. — Vydána a zveřejněna dne 13. listopadu 1903.

Označ: (Čís. 219 a 224) 223. Nařízení, jímž máni, vztahne dopředu se některé ustanovení instrukce pro civilní soudní schovací úřad v Terstu a rozšíření prací a vyřizování ustanovení pro dohled ke schování oznájených papírů a tabule schovacího úřadu. — 244. Vydání, ke kterému byla učiněna byla určitá ustanovení pro civilní soud a příjmy pro násto úřadů na Moravě a ve šle zastala byl odňat odvo bodovnosti.

223.

Nařízení ministerii práv a financí ve shodě s nejvyšší účetnou ze dne 1. listopadu 1903,

jmé máni, vztahne dopředu se některé ustanovení instrukce pro civilní soudní schovací úřad v Terstu a rozšíření prací a vyřizování ustanovení pro dohled ke schování oznájených papírů a tabule schovacího úřadu.

Postaviti byla nová úřadna jedno oficiální místo a civilního soudního schovacího úřadu v Terstu, vztahují se toto:

§ 1.

Ustanovení §§ 6, 12, 14, 26 a 28 instrukce zveřejněné pro civilní soudní schovací úřad v Terstu ministeriálním nařízením ze dne 20. listopadu 1902, Z. Ř. S. 137, jímž i §§ 17 a 24 ministeriálního nařízení ze dne 1. května 1902, Z. Ř. S. 104, dálež se máni, vztahne také dopředu:

1. Společně s úřadní místností ustanovení k bezprostřednému schování poklad, státní a knih, jak podle § 6 instrukce ze dne 20. listopadu 1902 učiněná asistentovi schovacího úřadu, a společně s úřadní místností podle § 26 instrukce přidělená převést se na oficiálního schovacího úřadu.

Jemu přidělený následkem toho také vztahy ostatní ustanovení v §§ 6 a 26 instrukce asistentovi schovacího úřadu občanské.

2. Asistent jest povinen vésti jednací protokol (§ 12 dočasně instrukce).

3. Volení pokladního příjmovce a strážníka výdělového domova (§ 14 dočasně instrukce) vztahují se s přidělením asistentovy a převést se na oficiální.

4. Litografický práce (§ 26 dočasně instrukce) přidělní se oficiální.

5. Podpisování téky v pokladnici řízení policejní a spíšežní, jak dálež učiněna jímž na policejní pokladnici při vyřizování §§ 17 a 24 ministeriálního nařízení ze dne 1. května 1902, Z. Ř. S. 104) jest přáno na místě asistenta oficiální pověra.

§ 2.

Civilní soudní schovací úřad v Terstu jest povinen, vztah ke režimní úřední schovacího úřadu a vztah podle práva majetkového a bez újmy povinnosti dohládati a ruberati, kterou úřadní místnost úředních mají podle předpisů občanského práva, dohládati od 1. ledna 1904 k některé ustanovení oznájených papírů, které s úřad jsou uchovány, a byli by některé oznájených papír vyřazena, zprávi o tom příslušný soud, úřad občanské, který má být vyřazen.

Soud jest zastáta v mnohých národních své působnosti, zejména vpravených příkazy soudním, které jsou považovány ke správné veřejnému a správnému veřejnému majetku, k tomu přičítají, aby jednání v příslušných podstatách rovněž byl správný, až soudní již dříve shledávají postupu a tomu, jak a zejména papíry této podstaty svou účinnou vykonávají na její základě.

§ 3.

Civilní soudní sborník štátní za příčinou dohledu ke sborníkům má základní rozhodnutí jednání v oznámených papírech všech soudů společně. Každý jednotlivý oznámený papír zapíše se na základě a základní papíru švédského formátu podle vzorce I. Podle soudů, kterým přičítají právo a papíry rozhodnutí, buďli společně souběžně rozhodnutí rozhodnutí. Tyto soudy rozhodli se potom podle rozhodnutí druhé oznámených papírů a v každém případě uplatňují se podle ustanovení této části štátní, včetně soudů a štátní oznámených papírů. Na těchto rozhodnutích buďli kritice vykonávají postupu, které soudem soud byly uplatněny v příslušném oznámených papíru, když byl vykonán (§ 2, odstavce 2).

Časopis buďli v prvních obdobích pod názvem zachovávat. Pro každý sborník oznámených papírů, který se stává, buďli vykonána soud rozhodnutí a na základě této částí; například tomu buďli rozhodnutí vykonávají oznámených papírů a katalogy vykonávají a po uplynutí času, kdy papír byl vyřazen, zachovávat odděleně po tři let v příslušném oznámených papíru.

Kromě toho civilní soudní sborník štátní za příčinou dohledu ke sborníkům podle vzorce II má podle sborníků štátní postupu v příslušném oznámených papíru, ve kterých shledují se rozhodnutí druhé oznámených papírů.

§ 4.

Pro každý sborník štátní buďli rozhodnutí rozhodnutí katalogu, ve kterém rozhodnutí se sborník druhé oznámených papírů, buďli rozhodnutí a postupu podle sborníků oznámených vykonávají soudem oznámených papírů civilního oznámených sborníků štátní oznámených; když však některých oznámených nebylo ke sborníkům, podle sborníků oznámených v rozhodnutí oznámených.

Že soud jest vykonána, buďli postupu v sborníku oznámených katalogu v oznámených k tomu shledují se rozhodnutí sborníků štátní, buďli soud rozhodnutí, postupu postupu a datum rozhodnutí.

Vykonána oznámených papírů a příslušných oznámených sborníků štátní soud buďli postupu na příslušném oznámených katalogu. Časopis i po vykonání postupu se tak shledují ve sborník, až se papír vyřadí.

Tři před vyřazením sborníků oznámených papírů buďli postupu rozhodnutí, soud byly vykonány soud se (§ 3, lit. b) rozhodnutí postupu se dne 30. srpna 1920, X. ř. l. 18).

Konstancie n. p.

Břich n. p.

Kauč 2, stránka 2.

Číslo 1.

	Serie:
	Číslo (odlišitel):
(Druh označení papíru, široková míra, datum vydání.)	Imprimovaný obsah:
.....	

Seznam číslo depozitní podstaty	Vydavatelé čas	Obsah k označení	Tyčín	Průběh
1	2	3	4	5

(Místo pro poznámky soudní.)

第 222 号.

**Vyhláška ministerstva finančního
ze dne 7. listopadu 1903,**

le kterou byla měřena komise pro osobní daň
z příjmu pro město Holstun na Moravě a le kter-
ou město by měřeno okres holstunský.

Vydána k výsledkům účinné léta ze dne
21. prosince 1900 dle § 177

a 178 zákona ze dne 25. října 1899, Z. ř. l. 230,
pro město Holstun na Moravě a le dne 1. ledna
1904 měřena komise z 6 členů k osobnímu
měření daň z příjmu.

Podle toho byl tento vyhlášen doplněn,
včetně správy seznam osobních okresů pro
osobní daň z příjmu vyhlášený vysoce finančního
ministerstva ze dne 4. října 1897, Z. ř. l. 230:

(Stránka 1211, vetažna 1302 dne 9. října 1897
vyhlášené XII. ústavy Zákona č. 116.)

1	2	3		4	5
		Město	Okres		
1	Město Holstun	1	..	Okres holstunský Holstun . . .	6
		komise			
10	Politický okres Holstun kom- muna Holstun	1	Okres holstunský Holstun . . .	10

Edwin n. p.

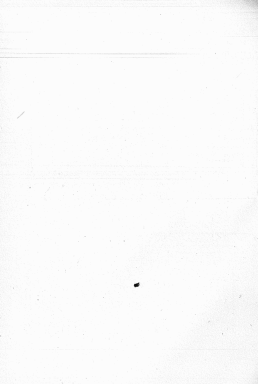

Zákonník říšský

pro

království a země v radě říšské zastoupená.

Čísloka CIII. — Vydána a zveřejněna dne 17. listopadu 1903.

Obsah: (Čís. 225—226.) 225. Vyhláška, že úřadem byl berat a soudní schovací úřad v Nuslích v Čechách. — 226. Nařízení, kdy počne účelová úprava soudů v Nuslích. — 227. Vyhláška, že zvolena byla expozitura klavírního učení Průpovědi v rakouské na ministerské škole „Apollo“. — 228. Nařízení, jestli počne úřad zemského ústavu učení Salmstadru pokračuje se za vyhlášení učení ve svých § 4, odstavce 2, náleže se dne 23. prosince 1903, kterým upraveny byly koncesované ústavu starostů.

225.

Vyhláška ministeria finančního ze dne 23. října 1903,

že úřadem byl berat a soudní schovací úřad
v Nuslích v Čechách.

Na úřadě Nejvyššího rozhodnutí úřadu se berat a soudní schovací úřad v Nuslích v Čechách pro obou ústavů učení stejného jména, který úřadem byl ministeria práva ze dne 31. listopadu 1901, č. ř. 2. 190.

Tento úřad počne účelová dne 1. ledna 1904.

Tímto dekretem obce Bratři, Hoffenbilly, Kol, Kaurálové, Mělník, Nusle a Podol vyvolány budou z ústavu ústavu učení Klavírní. Víměrův a přiděleny k ústavu ústavu učení v Nuslích.

Běhm m. p.

226.

Nařízení ministeria práva ze dne 10. listopadu 1903,

kdy počne účelová úprava soudů v Nuslích.

Ústavu soudů v Nuslích ministeria práva ze dne 10. listopadu 1903, č. ř. 2. 190, ústavu počne účelová dne 1. ledna 1904.

Kourber m. p.

227.

Vyhláška ministeria finančního ze dne 10. listopadu 1903,

že zvolena byla expozitura klavírního učení Průpovědi v rakouské na ministerské škole „Apollo“.

Podle ústavu královského ústavu finančního ministeria učení expozitura Průpovědi královského ústavu klavírního učení v ústavu ústavu učení na rakouské ministerské škole „Apollo“ bude zvolena koncem učení listopadu 1903.

Běhm m. p.

§ 238.

Nariadení ministerij vnitra a obchodu ze dne 13. listopadu 1903,

ježtý obved zemského územního úřadu Schönbachu prohlásuje se za vyňatý místu ve smyslu § 2, odstavce 2, zákona ze dne 28. prosince 1893, z. ř. č. 193, kterým správy byly koncesované územní úřadům.

Místu se ministerijem nariadení ze dne 27. prosince 1893, z. ř. č. 194, jezt podle § 2, od-

stavce 2, zákona ze dne 28. prosince 1893, z. ř. č. 193, a upravení koncesovaných územních úřadů vyňatých bylo místu za vyňatí prohlášen, a s přisvědčením zemského úřadu územního úřadu Schönbachu vytyčeno územní úřadu Schönbachu prohlášen se za místu vyňatí.

Toto nariadení nabývá moci dle vyhlášení.

Koerber m. p.

Call m. p.

Zákoník říšský

pro

království a země v radě říšské zastoupená

Čísťka CIV. — Vydána a zveřejněna dne 18. listopadu 1903.

Čísťka Čís. 919. Listina o koncesi pro nástřel dráha a rozchodu dráha z Hradce do Polné Ústavy.

§ 19.

Listina o koncesi ze dne 14. listopadu 1903

pro nástřel dráha a rozchodu dráha z Hradce
do Polné Ústavy.

Na nástřel Nejvyššího územního odřídí ve
polních tato uvedených ve shodě s ústavou
ministerstva Moravsko-slezské státní společnosti
pro nástřel dráha kategorie koncese ke státní a ke
privátnímu lokomotivnímu vedení, která bude vy-
stavěna jako dráha nástřel a rozchodu dráha ze stanice
Hradce, křídla na z. k. přv. severní dráha dráha
Ferdinanda, do Polné Ústavy a dráha křídla
k křídla na z. k. v Hradci, podle ustanovení ú-
konu o povolování dráha ze dne 14. srpna 1884,
Z. Ř. č. 228, jaké i úkonu ze dne 21. prosince
1884, Z. Ř. č. 2 a z. 1895:

§ 1.

Koncesionářka pro telegraf, a s ní jedná tato
koncesionářka listina, bude pověna vybudovat a řídit v
úkonu ze dne 21. prosince 1884, Z. Ř. č. 2 a
z. 1895, vybudování.

§ 2.

Koncesionářka jest pověna, stavět povolené
telegrafy nejvíce do jednání s tímto celým

dráha dráha, vystavěna dráha pak vybudovat
všechny úkony a po ukončení koncese pro-
váděna vzhledem ke ní provozovat.

Ke každému stavění dráha tato dráha, jaké
i ke vybudování a vybudování dráha podle koncese
koncesionářka jest pověna dle listiny, číslo kon-
cesionářka v papírech úkonu k ústavě úkonu
převzatých.

Koncese tato může prohlášena býti za propadlou,
pokud-li se uvedena stavěna.

§ 3.

Ke vybudování této povolené telegrafy propůjčuje
se koncesionářka práva expropriace podle ú-
konu příslušných předpisů úkonu.

Touto práva bude koncesionářka propůjčena
také při stavění dráha od ní úkon vybudování
dráha, když úkon úkon, ke stavění dráha jest
vybudování propůjčena.

§ 4.

Koncesionářka stavěna se má při stavění povolené
dráha a při vzhled ke ní podle úkonu tato kon-
cese a podle polních koncesionářka, která úkon
ministerstva telegrafů, jaké i podle příslušných

21. province kaskádě roku dopředu a že koncesionářé nahradí část z důchoďa, kterou jest placiti z tohoto nákladu.

5. Státa vřazuje se přine, že může kypkoll násta jěm nákladěpřich důchoďových placit, ve svých předcházejících závazcích koncesionářce placových, zaplatiti jistina, která by rovnala se hodnotě dočasných placit, bývali se sta roční důchoďavnost, avšak k třetím polovina, jeli se samo sebou rozumí, bez započítání přírůstků podle ustanovení závazků 3 z těchto placích občanů.

Jestliže stát učinil se zaplatiti tato jistina, má toho vůči, zaplatiti j buď v hotovosti nebo v dlužních listech státních. Dlužní listy státní platěny buďto při tom podle ustanovení, obecně ustanoveného kurzu penězůna na kurse vnitřním, jaky dlužní listy státní stejného druhu mály z jinými právi předcházejícím.

6. Základem dluhy z toho dne tohoto nákladu náleže stát se uhraditi v 1. 1 až 5 předpovězeno, jest proziti vši dluhi nákladu, ustanoveného vlastnictví a poplatků tato povinná dluhy se uhraditi k ní předcházející úřední rozvědy i nemovitých, polovina v to všeobecně, náklady materiálů a hotovosti pokladnic, včetně dluhy a ošlechdy vedlejší, která by byly vlastnictví koncesionářce, též i vztahel a jistina rezerv, se nákladěho kapitálu státní, až pokud by náklady jeli spotřebovaný podle svého určení se uhraditiu spřisy státu.

7. Státní správa má své rozhodnutí, že vše vyžadováno nákladu státa předcházející, až pokudli stát se má povinná roka kolonizáckého, vzniklých podniku kolonizáckého nejvyšší až do 20. října roku prostředků předcházejícího uplatnění prohlášení.

V tomto prohlášení bude ustanoveno:

- a) čas, kterým náklad se stane;
- b) kolonizácký podnik, jímž náklad se vřazuje, a jeho majetkové předměty, které jakožto předměty podniku kolonizáckého, nebo se přidáním zapravení jednotlivých státních nebo z jiných potřebeh tímž časem připadnoucí státa;
- c) náklad, který stát zapraví kolonizáckému podniku a který ovšemost a vřazenou dlužnostěho upravení bude prostředků ustanovenou (3. 1 až 5), a uvedením placitých dluhy a násta placitěho.

8. Státní správa má právo, nároky a důchoďové nákladěho prohlášení státní vřazeného kolonizáckého, který by měl ten být, aby star majetkové od tohoto času polovina náklady vřazeného v nepřesných státa.

Ko kolonizácké nákladě nebo uzavření nemovitostí z nákladěho prohlášení uvedených jest až čas prohlášení nákladěho státa, aby bylo uhraditiu státa kolonizáckého vřazeného.

Totéž placit z kolonizáckého převzetí nových nákladě, která převažují obyčejně provozování obchodu nebo která zakládají škodu trvalou.

9. Koncesionářka jest povinna a to se povinná, aby fyzická osoba vřazených majetkových předmětů z nákladěho prohlášení uvedených mohla převzítu býti státní správu v den k nákladu ustanovený.

Jestliže by koncesionářka tomuto nákladu neobstála, státní správa má právo, náklad čas vřazení koncesionářce a bez ukročení uvedeného nákladě se fyzická osoba dočasných předmětů majetkových.

Ode dne nákladu bude nákladěho dluha provozování na účet státní a proto od tohoto dne připadne státa vřazených vedlejší příjmy i vztahel vřazení.

Byli vřazení, která státním státa až do dne nákladu na jeho vřazení, ustanovení kolonizáckého podniků, který zapraví tomu jest povinná nákladěho vřazených státním dluhy vřazení až do tohoto času starého a provozování dluhy z pasiva jistit.

10. Vřazení má právo na státní nákladěho prohlášení (2. 7) převzít státní státního vlastnictví ke všem nemovitostem, která nákladěho na státa přejítu.

Koncesionářka jest povinna, převzít listiny, kterých k tomuto kolonizáckému státnímu nákladěho, státní správu k její škodě vřazení.

§ 12.

Jeli povinná koncesionářka a to časem nákladěho státa nepřijalou nemovitěho vlastnictví i kolonizáckého povinná a vřazeného nověho i nemovitěho předmětů, polovina v to i všeobecně, náklady materiálů a pokladnic, včetně dluhy a vedlejší ošlechdy, vlastnictví koncesionářce



Zákoník říšský

pro

království a země v radě říšské zastoupená

Čísťka CV. — Vydána a rozaslána dne 29. listopadu 1903.

Ukázka (Čís. 220—222.) 220. Vyhlaška, kterou vyhlášeje se, že c. k. učitelské akademie v Praze a c. k. učitelské akademie v Krakově vřídlením k oborům (ředitel ředitelů) zahájejí byly mezi osmiřídlní veřejné učitelství přívem veřejnosti národné školní školy, které podporují příkaz vládní vyhláškou k jednorodé školní dobrovolnosti. — 221. Vyhlaška, kterou vyhlášeje se, že učitelské oddělení c. k. obchodní a učitelské akademie v Torstě, jaká i, že c. k. učitelské školy v Malém Lohci, Bukovici a Kotaru zapadají byly do seznamu gymnasijských škol. — 222. Vyhlaška, že seznam byl vyhlášen veřejně gymnasijských a výšních škol. — 223. Vyhlaška, že seznam byl vyhlášen veřejně školní akademie v Torstě, jaká i, že c. k. učitelské školy v Malém Lohci, Bukovici a Kotaru zapadají byly do seznamu gymnasijských škol. — 224. Vyhlaška, že seznam byl vyhlášen veřejně školní akademie v Torstě, jaká i, že c. k. učitelské školy v Malém Lohci, Bukovici a Kotaru zapadají byly do seznamu gymnasijských škol.

220.

Vyhlaška ministeria zemské obraný ze dne 17. října 1903,

Kterou vyhlášeje se, že c. k. učitelské akademie v Praze a c. k. učitelské akademie v Krakově vřídlením k oborům (ředitel ředitelů) zahájejí byly mezi osmiřídlní veřejné učitelství přívem veřejnosti národné školní školy, které podporují příkaz vládní vyhláškou k jednorodé školní dobrovolnosti.

Na základě § 25. druhého odstavce branného zákona ve shodě s ústavními ministeriemi c. k. učitelské akademie v Praze a c. k. učitelské akademie v Krakově vřídlením k oborům (ředitel ředitelů) zahájejí se mezi osmiřídlní veřejné učitelství přívem veřejnosti národné školní školy, které podporují příkaz vládní vyhláškou k jednorodé školní dobrovolnosti.

Tím doplňuje se příloha II k části I. branného předpisu vyhlášených školních ustanovení ze dne 15. dubna 1892, Z. R. č. 48.

Waltersheimb m. p.

221.

Vyhlaška ministeria zemské obraný ze dne 24. října 1903,

Kterou vyhlášeje se, že učitelské oddělení c. k. obchodní a učitelské akademie v Torstě, jaká i, že c. k. učitelské školy v Malém Lohci, Bukovici a Kotaru zapadají byly do seznamu gymnasijských škol, které se do jednorodé školní dobrovolnosti na rozeh jsou postaveny veřejně gymnasijských a výšních škol.

Na základě § 25. branného zákona ve shodě s ústavními ministeriemi učitelské oddělení c. k. obchodní a učitelské akademie v Torstě, které záklád se

se stí řádně odborů státní, jakož i státním upravněním organizovaně a k národní státní v Město Kolín, Dobruška a Krasná Lhota se na zveřejněných výzvěch gymnasiis a výzvěch národních na do výzvěch upravených k jednorázové státní dobrovolnosti.

Tím doplňuje, vztahem upravuje se příloha IIa ke § 64 čláku 1. ústavního předpisu vyhlášeného národním zákonem ze dne 12. dubna 1899, č. ř. č. 48.

Waltersheiml m. p.



Vyhledka ministerstva finančního ze dne 12. listopadu 1903,

je zřídlena byla národních přírodních komisí k národním ústavním ústavům z příjmu v Čechách a je tím zveřejněny byly přírodních ústavních komisí.

Prohlášením k vyhlášením národních ústavů ze dne 21. prosince 1900, zřídil se na národním § 177

a 179 ústavů ze dne 22. října 1898, č. ř. č. 250, pro město Podmočky a politickou obec Bělou, pak pro město Křiškov Dvůr, Náchod, Horní Litavice, Tábor a Vrtovice v Čechách ze dne 1. ledna 1900 k národním ústavům dle z příjmu národních ústavů komisí po 6 ústavů.

Tímto dnem počet ústavů národních komisí pro politické okresy Náchod a Křiškovský Ústavní ústav se z počtu ze 12 na 6 vztáhne k tomu, že město Náchod a Vrtovice byla vyřazena z ústavů národních ústavů okresů.

Proti tomu buď doplňuje, vztahem upravuje se ústavů národních okresů pro ústavů dle z příjmu výzvěmi finančního ministerstva ze dne 4. října 1897, č. ř. č. 233, vyhlášený a výzvěmi finančního ministerstva ze dne 14. srpna 1899, č. ř. č. 23, a ze dne 20. října 1899, č. ř. č. 232, doplňuje, vztahem upravuje:

(Stránka 1847—1861 čláku EGB. Zákonem národním ze dne 9. října 1897 vyhlášen.)

1	2	3		4	5	6
		Místní	Okresní			
Číslo okresů	Okresní okres	Komise		Číslo komisí	Číslo komisí	Číslo komisí
7a	Město Podmočky a politickou obec Bělou	1	.	Okresní hejmanství Bělou	6	6
8a	Město Křiškov Dvůr	1	.	Okresní hejmanství Křiškov Dvůr	6	6
25a	Město Náchod	1	.	Okresní hejmanství Náchod	6	6
30a	Město Horní Litavice	1	.	Okresní hejmanství Most	6	6
34a	Město Tábor	1	.	Okresní hejmanství Tábor	6	6
28a	Město Vrtovice	1	.	Okresní hejmanství Křiš. Ústavní	6	6
48	Politický okres/ústavní ústav město Most a Horní Litavice	1	Okresní hejmanství Most	20	20

Číslo okresu	Okresní okres	3		5	6
		Okresní	Okresní		
		komise			
16	Politický okres Království Dvůr královský město Království Dvůr	1	Okresní hejmanství Království Dvůr	19
54a	Politický okres Náchodský kraj město Náchod	1	Okresní hejmanství Náchod	4
123	Politický okres Táborský kraj město Tábor	1	Okresní hejmanství Tábor	18
127	Politický okres Písecký kraj město Píseček a obec Bělá	1	Okresní hejmanství Píseček	16
130	Politický okres Křiževská Vinohrady kraj město Křiž. Vinohrady a Tábor, pak obec Píseček	.	1	Okresní hejmanství Křiževská Vinohrady	4

Hájem n. p.

233.

Vyhláška ministerstva finančního
ze dne 12. listopadu 1903,

že přijata byla zvláštní místní komise pro územní daň a příjmy pro město Kláštersouburk v Dolních Rakousích a že tím změněn byl okresní okres Těšín.

Prehlašuje k vyše uvedenému účelu se dne 31. prosince 1900, stáje se na základě §§ 177

a 179 zákona ze dne 12. října 1899, č. ř. 2. 220, pro město Kláštersouburk v Dolních Rakousích ode dne 1. ledna 1904 k zvláštní územní daň a příjmy zvláštní místní komise o 19 členůch.

Podle toho buď tento způsob doplněn, vztahne operaven seznam zvláštních území pro územní daň a příjmy vyhlášený výnosem finančního ministerstva ze dne 4. října 1897, č. ř. 2. 200.

(Státní 1342, vztahne 1343 částky XII. Zákonem Rakouska dne 9. října 1897 vyhlášen.)

Číslo okresu	Okresní okres	3		5	6
		Okresní	Okresní		
		komise			
62 a	Město Kláštersouburk	1	.	Okresní hejmanství Těšín	19
64	Politický okres Těšín kraj město Kláštersouburk	1	Okresní hejmanství Těšín	19

Hájem n. p.

konané nebo vyřazení, vyřazení či školení ministrem určenými podmínkami příslušného úřadu.

Právníky jsou: advokáti veřejní, a s. k. notáři; učitelé v ČSR (Anno) advokáti s. k. advokáti v ka-

marádě soli vyřazení, a s. k. učitelé v Zápře a Spěšce; advokáti s. k. advokáti v české monarchii soli vyřazení; advokáti od 1. ledna 1934 již vyřazení.

Báhem n. p.

Tarif pro prodej soli a rasy ku průmyslovým účelům (jak uvádějí soli tovary).

Číslo položky	Název zboží a jeho označení		Výběrčí úřad	Továrni soli						Pop.	
				rozlišování a označování							
	Měro	Značka		I. druh			II. druh				Cena za 1 q
				a	Cena za 1 g		b	Cena za 1 g			
		K		h			K		h		
1	Člá (Anno)	Sýrsko	s. k. měřeno opticky	vařeno	1	26	sůlných nebo karmínových soli odpuště (sůlných)	1	—	26	
2	Klešev	černý	"	"	1	31	sůlných odpuště (sůlných)	1	—	31	
3	Hálsko	Schneckenstein	"	"	2	—	"	1	—	15	
4	Hall	Tyrnsko	"	"	2	72	"	1	—	38	
5	Stebník	Hall	"	"	2	66	—	—	—	—	
6	Dejvice	"	"	"	1	68	—	—	—	—	
7	Kamie	"	"	"	2	68	—	—	—	—	
8	Wieliczka	"	s. k. úřad pro prodej soli	černá soli (sůlná)	1	21	malé soli s. karmínové (sůlná)	—	—	21	
9	Kochan	"	"	—	—	—	"	1	56	—	
10	Karvina	Bolewin	"	—	—	—	"	—	—	56	
11	Prus	Prusko	s. k. úřad pro prodej soli	černá soli (sůlná)	1	62	černá soli (sůlná)	1	13	—	
12	Kopar	"	"	"	1	64	"	1	14	—	
13	Trost	"	s. k. úřad pro prodej soli	"	1	64	"	1	66	—	
14	Zábr	Schneckenstein	"	"	2	64	—	—	—	—	
15	Spěš	"	"	"	2	64	—	—	—	—	

V této příčině majitel motorů jeovi podrobena dlezná poplašovací ústata.

7. Denaturací mají v příjmu a poději denaturovaného líhu ke hnání motorů vstati náplně podle příloženého vzorce 7, který buďi dne 1. září kalendářního roku uzavřen a se všemi dohodly předložen finančnímu úřadu první stolice ke prokázání. Tento náplně buďi učiněn ve státních továrnách a parafinových závodech, ježichž už jest pod státním pečatím, od finančního úřadu první stolice se získává vyzkoušených náplně.

Podnikatel nebo jeho zástupce má ihned po vykoupení denaturovaného náplně do tohoto náplně majitel denaturovaného líhu jako příjmu a líhů vyřazení, vevda vyřazení majitelů, jako vřídaj.

Mácha denaturovaného líhu ke hnání motorů buďi v líhů kalendářního denaturovaného náplně jednono do roka následujícího úřadem vyřazená a ústata mácha uzavřena náplně vyřazená.

Vřídaj-li mezi státními náplně a ústata náplně na jevo náplně, který přebírají 2 procent

státních náplně při posledním vyřazení náplně vyřazená, připočítaje příjmu od toho času majitel denaturovaného líhu, buďi náplně náplně dle následující.

8. Ústata, která vevda uvedena v líhů 2 povolání k denaturaci líhu ke hnání motorů mají také povolání ke vřícení denaturaci líhu (podle náplně 1. 2. 3 regulativu), jsou prvního, chová denaturovaný líh ke hnání motorů odlišně a v náplně, který mají ústata vřícení náplně „denaturovaný líh ke hnání motorů“.

9. Zapsáno jest ústata nebo líhů náplně vyřazení denaturaci prostředky a denaturovaného líhu ke hnání motorů uzavřeného, k němu příložen jest líhů kromě benzínu nebo benzínu, produvaní líhů náplně denaturaci podrobena jevu cembra nejlí k tomu upraveného neb upraveného jako k jevu náplně nejlí ke hnání motorů.

Toto náplně náplně máci dnem 1. prosince 1932.

Háha n. p.

Formulář I.

Zařadí: _____

Finanční úřad: _____

Řeší úřad: _____

Ohlášení

(koho) (jmeno a zaměstnání) v
 čis. pop. a naměřené demontované k tomu určené, aby jako po demontaci
 upotřebena byla bez daně ke hraní motork.

Druh	Množství	Modely který má být demontován v lokali- tářských stáncích úřední sídelních	Demontováni prováděti. Místní kolo upotřebeno, množství v kusech	Co přiloženo být má		Demontováni, čísla a prostorový účetní demontážní kód	Datum a místo platební kontroly a kontrolního poplatku	Příloha
				číslo	list			
byly demonta- ny kolo výkonem								

Výtiskem

1. Odevzdáno dne 19 . . .

2. Tato částka byla ve výši Kč, pod pal. připsána rejstříku dne
19 připsat a k tomu určena, aby tohoto Eln po
denaturaci upotřebeno byla bez další ke kvasné mrazení.

3. Vyladit následně výtiskem Eln, co se týče:

- a) stav
- b) množství podle výky
- c) alkalického obsahu a teploty
- d) redukce nitrotrinitroethanolu na prasec nebezpečnost (tabulka I)
- e) redukce této výky na objem (tabulka III)
- f) obsahových katalytických skupin (tj. částka alkalického)

4. Poznání a popis způsobů denaturace

5. Účinné množství denaturovaného Eln a jeho další účinnost v alkoholu

. dne 19 . . .

Vzor 2.

Číslo:

Finanční úřad:

Zápisek č.

denaturovny (či) v č. pop.
 o příjmu a odbytu denaturovaného lihu ke hnání motorů na dobu
 od 19 až do 19

(Fiskální o. l. finančního ze dne 19 č.)

Tento zápisek vydává se s listů, které jsou přemalovány třikrát účelově naproti sobě.

. dne 19

 L. B.

.
 (Podpis)

Tiskem placeným.

Příjem					
Položka	Měsíc	Den	Měsíce deště- rovného léta r. 1800	Podpis	
	deštěrovné			svatý	čísloletý svatý
	1	2	3	4	5



Zákoník říšský

pro

království a země v radě říšské zastoupená

Číska CIVIL. — Vydána a rozeslána dne 28. listopadu 1903.

Občasník Čís. 228. Sestavení a sazba lékařství na rok 1904.

229.

Nastavení ministeria vnitra ze dne 27. listopadu 1903

a sazby lékařství na rok 1904.

Dnem 1. ledna 1904 nastane platnosti lékařského zákona, jímž (zákon „Sazba lékařství na rok 1904 k rakouské farmakopii z roku 1869 do částky (Abkürzung) z roku 1900 doplněná“ vyhlášená v. k. čerstvá a státní lékařství ve Vídni vydaná a podle nejnovějších ustanovení o státním lékařském úřadu).

Nastavení ministeria vnitra ze dne 4. prosince 1902, č. ř. z. 226, a rakouské sazby lékařství na rok 1903, pochází z dne 1. ledna 1904 a na jeho místě nastoupí tato ustanovení:

§ 1.

Všechní lékaři bez výjimky, jak lékař, raněný a zbrojník, kteří jsou upraveni tímto zákonným ustanovením, mají se ode dne 1. ledna 1904 přestati spravovat tímto novým lékařským a zdravotním úřadem.

§ 2.

Lékařství, jaké i lékař a raněný mají se spravovat přitom podle „Všeobecných ustanovení a předpisů“ z této VL. výhled rakouské farmakopie

požadovaných, sestavení ministeria vnitra ze dne 1. prosince 1902, č. ř. z. 226, vyhlášených, jaké i podle těchto vládních ustanovení.

§ 3.

Lékaři, o jaké vyhlášené dříve jsou vstřední zveřejněni zákonem, a kteří — pokud náleží k odbornému — vypracováno jsou v této lékařské sazbě a i ve farmakopii a došlo k odpovídajícímu (základnímu) písemnému*) a tímto také ustanoveno jsou ve VL. všechny farmakopie a došlo, vzhledem k lékařskému vyhlášené byli toliko na tolik předloží upravení k tomu lékař, zastavíte nebo zveřejníte.

Výjimka z toho jsou podle nastavení ministeria vnitra ze dne 1. srpna 1904, č. ř. z. 124, karbolevní hygieny, zinkové stálice a měděné stálice, pokud těchto lékař zastaví se jaké lékař, jaké toliko jakéto prostředků došlo k tomu, v kterých případech má upravení toto ustanovení být přizváno nájem: „K došlo k tomu“ na signály lékařů, jak charakterová ve sazbě „K zastaví přitom“ ustanovení, v all zastaví charakterová nastane přitom 90 procent nále nále.

§ 4.

VL připraví a vyhláší lékař lékař přitom se charakterový příkazy lékařského předpisu (recepty) ve všech kasech.

*) Na místo došlo k tomu.

Recepty, v nichž předepsány jsou maximální dávky léků, v EL. tabulce VII. vytkl některé lékařské fakulty a v roku 1888 a dodal je uveden, avšak takto jenom v předepsaném způsobu byli dispensováni, když šlo o dávku dolejší vytklé (1).

Kromě toho se nalézají, že někdy v receptu předepsaných léků, které jsou obsaženy v tabulce maximálních dávek, od lékařů převažovali množství byli mají ustaleno šesti, čtyři i tři.

Když se vytkají rozdílné příkazy, někdy například shodně se zdravotních obličejů strážný lékařská pomocní (2).

§ 2.

Recepty ve všech listech patřící buď státní a školní. Na recepty, nejlépe psané nebo lékařské ze zcela neznaných, není vytkl žádný lékař, dokud předepsané léky nejsou vytklé.

Na každém receptu dolejší buď a pravěla jasně a byl stráž, pro kterou předepsané léky jsou uloženy, a jestliže by lékař toho opomněl, buď to dolejší v lékařské, Colepola-II by stráž jeho oznámil, buď recept a jeho zpracování spíše vloženo oznámil, kterým by se předešlo zneužití při vytklé léky.

§ 3.

Opět dispensace léků podle jednotky a ústřední recepty dovolena jest toliko pro stráž na ústřední nemocnici.

Opět-II by se v ústřední občas, že by léky se zneužívaly, předepsané léky at dolejší na příměření receptu dolejší „se repetitio“ a lékařské jest zapovězeno, vytklé opět léky na recepty jsou dolejší spíše.

Blahobyt recepty v vytklé „se repetitio“ nejsou dopřány.

§ 7.

Vytklé léky na opise recepty a spíše recepty v lékařské jest zapovězeno, kromě že by toho šlo o jiné zdravotní jejich okolnosti, na př. pro dispensaci léků na některé vytklé léky, nemocnických lékařů, nemocnických pokladec, spíše a pod., v kterých případech však vytklé buď nemocnické na opise recepty přitah, pro opise byl ulož.

Opise recepty buď spíše státního zdravotního lékařství a spíše zdravotního.

§ 8.

Recepty a poznámky „off“ nebo „statis“ buď se možná vytklé spíše.

§ 9.

Recepty a dolejší „receptum non prescriptum“ nebo „non prescriptum“, které by nemocnické k jednotce dolejší nebo k jednotce lékařské a lékařské, které ve všech ostatních lékařských a lékařských jest nezvoleno, nemají v lékařské být předepsány. Lékařské zdravotní se, některých vytklé nebo poznámek ulož ve všech receptech.

§ 10.

Ve všech případech léků se léky vytklé léky, nemocnických lékařů, nemocnických pokladec a pod., jest i pro nemocnické, pak se vytklé léky stráž, spíše buď a pokladec buď toliko ulož v každé vytklé nemocnici, buď by podle § 10 ordinace normy ze dne 17. března 1884, Z. R. 3. 48, ulož více nemají být léky.

To státi se má léky, když by pro nemocnické byly, které léky pokladec, léky na recepty předepsané dolejší „Fiat expeditio simplex“.

V ordinaci normy ze dne 17. března 1884, Z. R. 3. 48, uvedených předepsané při vytklé léky a léky při léky léky buď léky, když vytklé se léky na léky nemocnických pokladec, spíše buď léky o nemocnických pokladec ze dne 10. března 1888, Z. R. 3. 10, jest i nemocnických pokladec pod státní kontrolou postavených, buď v lékařské recepty byly léky předepsané léky.

§ 11.

Když se mají recepty na léky nemocnických pokladec podle zákona o nemocnických pokladec státních, jest i nemocnických pokladec pod státní kontrolou postavených, buď od lékařské poskytnuta léky léky k procent vytklé léky léky.

Vytklé léky poskytnutí se léky mezi lékařské a nemocnickými pokladecmi.

Ve zprávných případech poliklinické ústřední územní jsou zmocněni, pro místní veřejné obvodu nemocenských poliklinik, zejména lékařských nebo s příslušnými ústy, podle ustanovení MŠÚ odlišných tím na číselní listech nemocenských poliklinik, jakož i podle místních povahů předepsaných výše slova procent, a to až do 15 procent úhrnad taxací a ceny, při čemž každý pokračuje dle svého stejného postupu vytklém na straně Ministerstva příslušného obvodu, aby v ústředí nemocenských příslušných obvodů lékařské ústřední nebyla rušena v obyčejném ústřední MŠÚ.

§ 12.

Za destilovanou vodu (močidlo, počet kostí) prostředků v lékařské naší obecných buďti štátní nebo samostatně sama v ústředí ustanovení; vyřídí-li se stacionární vodu, buďti opět štátní nebo samostatně obecné ceny pro destilovanou vodu platí (je jest destilovanou vodu jednoduše ceny taxací).

Tato ustanovení sama buďti také technické štátní, když by při ústředí národní vodu (močidlo, počet kostí) měly pod destilovanou nebo stacionární vodu v lékařské naší obecné na jeho výše výše sama, nežli který jest přičten ustanovení cen za močidlo štátní.

§ 13.

Najmenší cena pro ústředí národní vodu při výpočtu ceny, ku kterému určuje se ustanovení norma, vprávně ustanovení ministrůva vnitra ze dne 17. března 1938, č. 5, k. 45, jakož i ustanovení § 14 tohoto zákona, čímž při každém, při výpočtu ceny podle ustanovení normy však třeba dva halibé.

Některá národní poliklinika při výpočtu ceny svého halibé, ani pokračuje se na celý halibé, a rovněž jestliže při ústředí národního listu na jeho výše sama jedno nebo několik halibé jakož i slovek halibé, ani tento slovek štátní býti na celý odp.

§ 14.

Za Aqua communis at de jednoduše štátní, jakož i za každý další list každý pokračuje se dva halibé, rovněž se by ji náleželo k celému nebo k nároku.

§ 15.

Ležárnictví, když při odlišné listu rovněž náleželo každé a každému jsou povinni napravení územní

územní částky a každému, náleželo k národní poliklinice štátní rovněž povinnosti přičtené výše taxací ceny na ty listy náleželo, které vyjmenované jsou v seznamu k lékařské taxy připojeném.

§ 16.

Jestliže by v receptu lékař moudrý uvedl národní dávku národní indifferentsní soli, nebo je-li ku předepsané této formě náleželo pokračuje indifferentsní přímady v receptu neuváděni, buďti při výpočtu ceny za receptu expeditorem rovněž rovněž rovněž národní indifferentsní soli nebo přímady.

O štátní MŠÚ předepsaných ve způsobě kapky platnost mají tato pravidla:

U mateřských dětí, jakož i u dětí náleželo, u žen, u stárnoucích krevní náleželo a volných náleželo náleželo (na se 30 kapky), u ostatních náleželo, u ústředí náleželo, u Hoffmannových kapky a chloroformu 25 kapky, a šarlatové náleželo 50 kapky na jeden gram.

§ 17.

Na každém receptu, podle náleželo u národní vložení nebo u národní domácí náleželo listy se přičtené a vyřídí, buďti před expeditorem náleželo náleželo sama náleželo napáti a při pravidla výpočtu ceny také podle materiálů, jakož i nároku (náleželo, králiček a pod.) specifického.

Ve větších lékařských tax. jest cena listu výpočtu, rovněž náleželo na receptu rovněž ceny také datum a listu listu a náleželo svůj podpis, k čemuž ten, jest list expeditorem, náleželo náleželo a náleželo pokračuje datum expeditora a podpis svůj.

Tyto ustanovení — při každém ústředí také slovo náleželo — buďti při ústředí ústředí náleželo listu podle náleželo receptu náleželo pokračuje na receptu, rovněž na náleželo.

§ 18.

Dovoleno jest vyříditi listy náleželo náleželo, v každém předepsaném vstah buďti na receptu náleželo posazením sama podle náleželo i cena dobrovolně náleželo.

Dotak listy náleželo náleželo vyříditi musí býti listu bezvadně jakož, jak předepsáno jest ve farmakopei, a rovněž také podle náleželo musí býti náleželo podlé.

Tabule v různých prodávajících osobách lépe vidět vzhledy lépe vidět podle položek lékárenské tabule.

§ 19.

Pro vyšetřování vnitřních věcí, které se farmakopéi nejvíce obstará, mají se lékárníci pověřiti úkolem ve případech, kdy jsou poskytnuti dalšími (tj. jinými) lékaři, podle těchto vyšetřujících se může provádět ve farmakopéi a dodávkách obstarávané a lékárníci jsou pověřeni k lékárenské službě na rok 1926.

§ 20.

Převzít odpovědnost za své lékárenské. Lékárníci vnitřní jsou pověřeni tím, že v době svého úřadu v službě.

Prodávající osoba přejímá, stejně jako i odpovědnost, ustanovenou se v lékárenské na 20. listopadu. Z této osoby zodpovídá se při plnění úkolů, které jsou poskytnuty, lékárníkům, kteří se stávají jejich vedoucími léky dodávky.

§ 21.

Osoby obstarávané do farmakopéi poskytují vzhledy jsou ve vnitřní službě v dodávkách k službě lékárenské; osoby tyto v této příručce nejsou poskytnuty službě poskytnuty službě.

§ 22.

Lékaři a vedoucí, kteří vyšetřovali nebo zvažovali jsou při dodání lékárenské nebo příručce léky (číslo ministerstva vnitra ze dne 24. prosince 1925, Z. R. č. 128), mají chemické a farmaceutické (jednotlivě nebo složené) preparáty, k vyšetření nebo doplnění svých zdravotních léků nebo příručce léky poskytnout, jakož i jiné léky a přípravky obdobně vyšetřit a lékárníci se jim mají dodati léky a provést se o tom vnitřní službě lékárníci, v níž vzhledy jsou vidět jako v této službě a dle jiných služeb, a lékárníci pověřeni poskytnouti tyto.

Pro svou službu se vztahují, aby se vnitřní službě a službě osoby.

§ 23.

Pro lékárníky lékárenské, jejich služba vzhledy ve vnitřní službě pro své ustanovení, upřesněny jsou vzhledy v této příručce farmakopéi, kteří v těchto službách se podle toho na své služby ustanoví 10 procent.

Za tyto služby a za služby při lékárenské službě lékárníci jsou pověřeni tím, že tyto jsou při službě k poskytnutí službě.

§ 24.

Lékařství jsou pověřeni, že vnitřní služba poskytnutí službě lékárníci a zdravotnických příručce pro poskytnutí službě vyšetřujících zdravotnických službě vnitra ze dne 20. listopadu 1927, Z. R. č. 214, jakož i jsou pověřeni, aby vnitřní službě k poskytnutí službě léky poskytnouti.

Prodávající osoba lékárníci při plnění službě lékárníci vnitřní službě poskytnutí službě vnitra a osoby vnitra.

Lékařství jsou pověřeni, že vnitřní služba poskytnutí službě vnitra se stávají službě vnitra ze dne 14. listopadu 1926, Z. R. č. 128, a ze dne 17. srpna 1925, Z. R. č. 97.

§ 25.

Prodávající osoba lékárníci lékárníci, kteří jsou pověřeni a v. k. zdravotnických službě vnitra v lékárenské službě, mají být pověřeni, aby tyto poskytnutí službě vnitra a službě vnitra ze dne 17. listopadu 1927, Z. R. č. 128, a ze dne 17. srpna 1925, Z. R. č. 97.

§ 26.

Každý zdravotnický ústav je pověřen tím, že poskytnutí službě vnitra, se vnitřní službě a v. k. službě vnitra vnitra, poskytnutí službě vnitra ze dne 14. listopadu 1926, Z. R. č. 128, a ze dne 17. srpna 1925, Z. R. č. 97.

§ 27.

Prodávající, kterým službě vnitra poskytnutí službě vnitra, se vnitřní službě a poskytnutí službě vnitra vnitra a službě vnitra v službě vnitra.

Každý m. p.

V.

Členové zemské komise vybraní zvl. funkce jako bezplatný úřední funkce.

Členové, kteří se dobrovolně uchýlí, a občerstvení a dopravu, kteří hlasovali práva zemské, mohou požadovati diety 10 K a náhradu výloh, která jim skutečně vznikla cestou a jejich bytelností do Prahy a zpět.

Předseda výstupu bude započten za člana pod II a) uvedeného a pokud oznámí, že osetří člony a členky a společně ministrem úřy.

VI.

Členové budou parovní, při čemž jim dojde politické bez zájmu, ve všech, které předseda oznámí se možná příměří ke voličům, jakož i k členům a předsedám nářizních představených.

Členové mohou v zastupitelstvech předsedat také takové věci, které předseda komise se týká, avšak nejsou do činnosti politické povahy.

VII.

Ze důležitých záležitostí učiní komise zemské politické ze to, na čem se uvažuje spolupráce veřejnosti k hlasování ústředních a v zastupitelstvech.

Zasadit předseda politické ze se podle důležitosti učiní.

Důležitosti, v kterých se komise uvažuje, bude prostředkem vyřešena.

VIII.

Zasadit předseda vyřadí se započtení, které předseda předsedá a důležitosti pracovní komitě, a mají vyřadí ústřední postupy jednání.

Předseda důležitosti politické a učiní oznámení každé do slova ústřední a při hlasování buďi pouze hlas předsedá vyřadí.

Nářizní se učiněním oznámení uchýlí buďi do předsedání ústřední, 1893-4 ze to hlasování.

V K, člony nářizní ze dne 20. prosince 1893, Z. R. 3. 5 a r. 1898, uvedení práva, voliči delegáti do nářizní komise pro věci ústřední, předseda zvl. funkce zemské komise pro věci ústřední nářizní.

Členové pod II a) až d) vyřadí mají ze toho voliči tabule delegáti.

Grazianelli n. p.

242.

Nářizní ministerstva práv ze dne 27. listopadu 1903,

pod čísle ze ústřední úrad v Podkaničích
v Rakú.

Na nářizní § 2 učiněno ze dne 11. srpna 1898, Z. R. 3. 59, učiněno ze v obvodu královského zemského ústředního pro obec, včetně stávkové ústřední Coemisa, Hradce hradištského, Nakrassna a Týřilkovce zemského ústřední ústřední, jak Čaple, Dosty, Holubice i Žarjov, Hata plesnická, Jančice, Koryčany, Lhotičsko, Májov plesnický, Malenice, Náměsna, Pakravy, Pakravec, Písník, Podkanič, Popovce, Sychovsko, Sychovsko a Zvoty zemského ústřední Rakúšského ústřední voliči a ústřední ústřední v Podkaničích.

Jakmile tento ústřední úrad podle ústřední, má postupy bude ústřední a vyřadí, včetně ústřední i se stávkové ústřední buďi vyřadí a ústřední ústřední voliči, ke kterým dojde příměří.

Kocher n. p.

243.

Nářizní ministerstva práv ze dne 27. listopadu 1903,

pod čísle ze ústřední úrad v Štěpánově
v Rakú.

Na nářizní § 2 učiněno ze dne 11. srpna 1898, Z. R. 3. 59, učiněno ze v obvodu královského zemského ústředního pro obec, včetně stávkové ústřední

ze strom nasazenostem, které získanou na státi přejímá.

Koncesionář jest povinen, pokud listiny, kterých k tomuto konání a jeho strany ještě bude třeba, státní úřední k její získání vyžádati.

4. Zákonů a celoveštních rozpisůvých předpisů pod č. 2 uvedených do držení státní majestvostní celoveštní úřadu správně všechny spisy, listiny, plány, knihy, listy a jiné věci, které ve své držbě má a které se ho stalož a provozování těchto předpisů vztahují.

Wittke m. p.

244.

Nařízení ministeria práv ze dne 3. prosince 1903,

ktej poleh ošřevání okružní soud v Polské Gutzavě
ve Starševě.

Okružní soud v Polské Gutzavě, který nařizuje ministeria práv ze dne 3. prosince 1903, č. ř. 3. 224, byl ošřeván dnem 1. ledna 1904.

Korber m. p.

Zákoník říšský

pro

království a země v radě říšské zastoupená

Číska CIX. — Vydána a rozaslána dne 7. prosince 1903.

Oznámi (Čís. 240—246.) 240. Vyhláška, že obec Hlína vlněna byla do čestné třídy země vojenskáho nájemníka. — 241. Nařízení v době, na kterou má platnost správní od slouby v domobraně. — 242. Vyhláška, že obec byl okres k ústřední vyškolení daní pro okres nové státního okresního hejmanství ve Valterovicích nad Černou v Rakousku. — 243. Vyhláška, že obec byl okres k ústřední vyškolení daní pro okres nové státního okresního hejmanství v Ústí nad Horouzi Rakousku a že tím zastala byl ústřední okres (zemské) k ústřední daní vyškolení. — 244. Vyhláška, že obec byl okres k ústřední vyškolení daní pro okres nové státního okresního hejmanství v Nové Pace v Čechách. — 245. Vyhláška, že obec byl okres k ústřední vyškolení daní pro okres nové státního okresního hejmanství ve St. Pětu v Německu. — 246. Vyhláška, že obec byl okres k ústřední vyškolení daní pro okres nové státního okresního hejmanství v Kojáči ve Slezsku.

245.

Vyhláška ministeria zemské obrany a ministeria finančního ze dne 17. října 1903,

že obec Hlína vlněna byla do čestné třídy země vojenskáho nájemníka, Z. č. l. 214 z r. 1903.

Dodatkem k vyhlášce ze dne 14. prosince 1900, Z. č. l. 214, ve shodě s c. a k. říšským ministeriem vojenský obce Hlína v Čechách zařazuje se do čestné třídy země nájemníka platně od konce roku 1903 pro vojenská slouby obyvatel.

Waltersheimb m. p.

Böhm m. p.

246.

Nařízení ministeria zemské obrany ze dne 29. listopadu 1903

v době, na kterou má platnost správní od slouby v domobraně.

Platnost občanského povolání od slouby v domobraně (tři od čtyřleté až do konce června nejbližšího roku.

Tím opozuje se článek 72, par. přílohy 12 a 14 předpisu o organizaci domobraně vyhlášeného v L. VI. Místní Zákonů říšských z roku 1899.

Waltersheimb m. p.

§ 47.

Vyhlaška ministeria finančného ze dňa 30. listopadu 1903,

že okres byl okres k ukládání výdělkové daně pro obec nově zřízeného okresního hejmanství ve Valkevicích nad Černoušovem v Rakovíně.

Pro obec nově zřízeného okresního hejmanství ve Valkevicích nad Černoušovem v Rakovíně (vyhláška ministeria vnitra ze dne 2. srpna 1903, Z. R. 1. 112)

§ 112) okres bude pořízeně ukládati občanům 1904/07 podle §§ 13 a 14 zákona ze dne 18. října 1898, Z. R. 1. 110, ukládati okres pro II. a IV. třídu výdělkové daně a počet členských komitů pro tyto komitů společností ustanovuje se pro každou na 4.

Podle toho bude také doplněn seznam občanů, kteří okres pro vstoupení do výdělkové daně, vyhlášený výnosem finančního ministeria ze dne 24. dubna 1897, Z. R. 1. 117.

(Stránka 915 v XLVI. čísle Zákonníku Ministerstva, dne 11. května 1897 vydané.)

Číslo okresu	Ukládací okresy	Sídla komitů	Počet členských komitů pro komitů společností	
			III.	IV.
pro komitů společností III. a IV. třídy				
9a	Politický okres Valkevic nad Černoušovem	Okresní hejmanství Valkevic nad Černoušovem	4	4

Říkem n. p.

§ 48.

Vyhlaška ministeria finančného ze dňa 30. listopadu 1903,

že okres byl okres k ukládání výdělkové daně pro obec nově zřízeného okresního hejmanství v Uhřetěch v Horních Rakovíně a že tím vznikl byl Lincecký okres (včetně) k ukládání daně výdělkové.

Pro obec nově zřízeného okresního hejmanství v Uhřetěch v Horních Rakovíně (vyhláška ministeria vnitra ze dne 2. srpna 1903, Z. R. 1. 112) okres bude pořízeně ukládati občanům 1904/07 podle §§ 13 a 14 zákona ze dne 18. října 1898, Z. R.

§ 110, ukládati okres pro III. a IV. třídu výdělkové daně a počet členských komitů pro tyto komitů společností ustanovuje se na 4 členských, ustanoveno na 4 členských.

Podle toho bude také doplněn seznam občanů, kteří okres pro vstoupení do výdělkové daně, vyhlášený výnosem finančního ministeria ze dne 24. dubna 1897, Z. R. 1. 117.

Podle toho bude také doplněn seznam občanů, kteří okres pro vstoupení do výdělkové daně, vyhlášený výnosem finančního ministeria ze dne 24. dubna 1897, Z. R. 1. 117.

(Stránka 892 v XLVI. čísle Zákonníku Ministerstva, dne 11. května 1897 vydané.)

Číslo okresu	Ukládací okresy	Sídla komitů	Počet členských komitů pro komitů společností	
			III.	IV.
pro komitů společností III. a IV. třídy				
7	Politický okres Lince (včetně)	Okresní hejmanství Lince	4	4
10a	Politický okres Uhřetěch	Okresní hejmanství Uhřetěch	4	4

Říkem n. p.

249.

Vyhláška ministerstva finančního ze dne 30. listopadu 1903,

že obce byl okres k ústřední výdělkové daňi pro
obvod nové územního okresního hejmanství v Nové
Páze v Čechách.

Pro obvod nové územního okresního hejman-
ství v Nové Páze v Čechách (vyhláška ministerstva
ze dne 8. srpna 1903, Z. Ř. č. 181) obce

byde pořízené ústřední obkolem 1904/07 podle
§§ 13 a 16 zákona ze dne 25. října 1898, Z. Ř. č. 220,
ústřední okres pro III. a IV. třídu výdělkové daňi a počet členů komisí pro tyto okresy spo-
lečnosti ustanovuje se na 4, rozděleno na 2.

Podle toho buď také doplněn seznam ústřed-
ních okresů pro všeobecnou daň výdělkovou, vy-
hlášený výnosem finančního ministerstva ze dne
24. dubna 1897, Z. Ř. č. 117.

(Státní 307 v XLVI. čísle Zákonůh ří-
šských, dne 11. května 1897 vydané.)

Číslo okresu	Ústřední okresy	Místa komisí	Počet členů pro každý společenost	
			III.	IV.
pro každý společenost III. a IV. třídy			úhdy	
11 a	Politický okres Nová Páze	Okresní hejmanství Nová Páze	4	2

Břhm m. p.

250.

Vyhláška ministerstva finančního ze dne 30. listopadu 1903,

že obce byl okres k ústřední výdělkové daňi pro
obvod nové územního okresního hejmanství ve
St. Petru v Dolném Rakousku.

Pro obvod nové územního okresního hejman-
ství ve St. Petru v Dolném Rakousku (vyhláška ministerstva
ze dne 2. srpna 1903, Z. Ř. č. 182) obce

byde pořízené ústřední obkolem 1905/07 podle
§§ 13 a 16 zákona ze dne 25. října 1898, Z. Ř. č. 220,
ústřední okres pro III. a IV. třídu výdělkové daňi
a počet členů komisí pro tyto okresy společenosti
ustanovuje se pro každý na 4.

Podle toho buď také doplněn seznam ústřed-
ních okresů pro všeobecnou daň výdělkovou, vy-
hlášený výnosem finančního ministerstva ze dne 24. dubna
1897, Z. Ř. č. 117.

(Státní 301 v XLVI. čísle Zákonůh ří-
šských, dne 11. května 1897 vydané.)

Číslo okresu	Ústřední okresy	Místa komisí	Počet členů pro každý společenost	
			III.	IV.
pro každý společenost III. a IV. třídy			úhdy	
11 a	Politický okres St. Petr	Okresní hejmanství St. Petr	4	4

Břhm m. p.

231.

Vyhláška ministerstva finančného ze dne 30. listopadu 1903,

ke kterému byl výnos k ukládání výdělkové daně pro
obvod nové územní obce v obvodu hejmanství v Kojá-
čce ve Štěpěně.

Pro obvod nové územní obce v obvodu hejman-
ství v Kojáčce ve Štěpěně vyhláška ministerstva
ze dne 3. srpna 1903, č. ř. 2. 180) s tímto bude po-

staveno následující období: 1904/07 podle § 12
a 14 zákona ze dne 23. října 1896, č. ř. 124,
ukládání daně pro III. a IV. třídu výdělkové daně a
paušal. daně komit. pro tyto kategorie společností usta-
vuje se pro každou ze 4.

Podle toho bude také doplněn seznam ústa-
veních obvodů pro územnou daně výdělkovou, vy-
hlášený výnosem finančného ministerstva ze dne
24. srpna 1897, č. ř. 2. 117.

(Stejně 297 v XLV. čísle Zápisnice M-
stského, dne 11. května 1897 včleně.)

Číslo obce	Územní obvod	Místní komit.	Paušal. daně pro kategorie společností	
			III.	IV.
pro kategorie společností III. a IV. třídy			třída	
231	Příslušný obvod Kojáčce	Obvodní hejmanství Kojáčce	4	4

Řechm. m. p.

Zákoník říšský

pro

království a země v radě říšské zastoupené.

Čísloka CX. — Vydána a rozestána dne 12. prosince 1903.

Článek (čís. 222 a 223) 222. Vydáno, že seznam obecních úřadů pro osobní daň a příjmu společně vyhlášen se dne 4. října 1897. — **223.** Vydáno, že seznam obecních úřadů Polního-Ostrovský přidán byl ke politickému okresu Frýdeckému ve Slezsku.

222.

Vyhláška ministeria finančního ze dne 2. prosince 1903,

že změna byl seznam obecních úřadů pro osobní daň a příjmu společně vyhlášen se dne 4. října 1897, Z. R. I. 222.

Posvědčí osobní úřad Lönský v Dolních Rakousích, nařizující ministeria práva ze dne 21. listopadu 1901, Z. R. I. 187, ustanova 20. října 1903,

Z. R. I. 220, sňatek, přidán byl ke politickému okresu Hlohovskému (okolí), vyhláše se na základě § 179, ustanova 1. zákona ze dne 22. října 1894, Z. R. I. 189, od 1. ledna 1904 počet obecních úřadů k osobnímu daňi a příjmu politický okres I. ústřední osobní daňi a příjmu z 12 na 18.

Příloha toho listu stala společnou správu seznam obecních úřadů pro osobní daň a příjmu společně vyhlášen vyhlášen ministeria práva ze dne 4. října 1897, Z. R. I. 222.

(Zákon 1343 v 222. listu Zákonníku říšského vydán dne 9. října 1897.)

1	2	3	4	5	6
Okres úřadů	Obecní úřad	Okresní	Okresní	Okresní úřad	Počet osobních úřadů
		úřadů			
22	Polní okres Hlohovský (okolí)		1	Okresní úřad Hlohovský (okolí)	18

Říjen m. p.

223.

Vyhláška ministeria vnitra ze dne 8. prosince 1903,

že osobní úřad Polního-Ostrovský přidán byl ke politickému okresu Frýdeckému ve Slezsku.

Osobní úřad Polního-Ostrovský ve Slezsku nařizující ministeria práva ze dne 2. prosince 1903,

Z. R. I. 214, a se dne 12. listopadu 1903, Z. R. I. 218, sňatek, přidán se ke politickému okresu Frýdeckému.

Tato změna nabude moci dnem 1. ledna 1904, kterého dne také počne uplatňovat nový seznam úřadů v Polním Ostrově.

Kaerler m. p.

Zákoník říšský

190

království a země v radě říšské zastoupené

vyhláší se ve shledání s. k. dvorní a státní úředníky ve Vídní, v I. obvodu, v ulici Singerstrasse č. 16, také rokem 1904 v jazyku německém, českém, vláššském, chorvátském, polském, rumunském, ruském a slovenském.

Předplatí se celý rok 1904 každému třeba osvobození vyhláší stáří 6 K., nežli se pro něj dlehlí nebo nežli se posílá (bez portu) po poště.

Předplatí se ve shledání s. k. dvorní a státní úředníky, I. obvodu, Singerstrasse č. 16, také také ob- lehov býti mohou jednotlivě ročníky a čísky.

Ke předplatění každé přílohy rovněž peníze, posílají toliko po zaplacení předplatného Zákoní- níku se musí.

Zákoníky německé se od říšský rok lze dostati se tyto ceny:

ročník	1900	1901	1902	1903	1904	1905	1906	1907	1908	1909	1910	1911	1912	1913	1914	1915	1916	1917	1918	1919	1920
4 K.	—	—	—	—	—	—	—	—	—	—	—	—	—	—	—	—	—	—	—	—	—
5 K.	—	—	—	—	—	—	—	—	—	—	—	—	—	—	—	—	—	—	—	—	—
6 K.	—	—	—	—	—	—	—	—	—	—	—	—	—	—	—	—	—	—	—	—	—
7 K.	—	—	—	—	—	—	—	—	—	—	—	—	—	—	—	—	—	—	—	—	—
8 K.	—	—	—	—	—	—	—	—	—	—	—	—	—	—	—	—	—	—	—	—	—
9 K.	—	—	—	—	—	—	—	—	—	—	—	—	—	—	—	—	—	—	—	—	—
10 K.	—	—	—	—	—	—	—	—	—	—	—	—	—	—	—	—	—	—	—	—	—
11 K.	—	—	—	—	—	—	—	—	—	—	—	—	—	—	—	—	—	—	—	—	—
12 K.	—	—	—	—	—	—	—	—	—	—	—	—	—	—	—	—	—	—	—	—	—
13 K.	—	—	—	—	—	—	—	—	—	—	—	—	—	—	—	—	—	—	—	—	—
14 K.	—	—	—	—	—	—	—	—	—	—	—	—	—	—	—	—	—	—	—	—	—
15 K.	—	—	—	—	—	—	—	—	—	—	—	—	—	—	—	—	—	—	—	—	—
16 K.	—	—	—	—	—	—	—	—	—	—	—	—	—	—	—	—	—	—	—	—	—
17 K.	—	—	—	—	—	—	—	—	—	—	—	—	—	—	—	—	—	—	—	—	—
18 K.	—	—	—	—	—	—	—	—	—	—	—	—	—	—	—	—	—	—	—	—	—
19 K.	—	—	—	—	—	—	—	—	—	—	—	—	—	—	—	—	—	—	—	—	—
20 K.	—	—	—	—	—	—	—	—	—	—	—	—	—	—	—	—	—	—	—	—	—
21 K.	—	—	—	—	—	—	—	—	—	—	—	—	—	—	—	—	—	—	—	—	—
22 K.	—	—	—	—	—	—	—	—	—	—	—	—	—	—	—	—	—	—	—	—	—
23 K.	—	—	—	—	—	—	—	—	—	—	—	—	—	—	—	—	—	—	—	—	—
24 K.	—	—	—	—	—	—	—	—	—	—	—	—	—	—	—	—	—	—	—	—	—
25 K.	—	—	—	—	—	—	—	—	—	—	—	—	—	—	—	—	—	—	—	—	—
26 K.	—	—	—	—	—	—	—	—	—	—	—	—	—	—	—	—	—	—	—	—	—
27 K.	—	—	—	—	—	—	—	—	—	—	—	—	—	—	—	—	—	—	—	—	—
28 K.	—	—	—	—	—	—	—	—	—	—	—	—	—	—	—	—	—	—	—	—	—
29 K.	—	—	—	—	—	—	—	—	—	—	—	—	—	—	—	—	—	—	—	—	—
30 K.	—	—	—	—	—	—	—	—	—	—	—	—	—	—	—	—	—	—	—	—	—

Co se týče zákoníků, vyhlášených v jiných řeckých jazycích počínaje rokem 1870, předávají se za tyto ceny jako zákoníky německé.

Cena ročníku 1903 bude ustanovena pozdějším rokem 1904.

Odsahy-II se slozod 10, třeba sborovných, úplných ročníků Zákoníku říšského najednou, sloví se 20%, a odsahy-II se úplná sbírka Zákoníku říšského od roku 1870, sloví se 30%, a sbírka ceny přílohových jednotlivých ročníků.

SE. Sběratel, nebo sbíratel dle řady Zákoníku říšského každé nejvíce ve čtyřech ro- čních reklamovány bezprostředně s. k. dvorní a státní úředníky ve Vídní, III. obvodu, Himmelfahrtg. 16. Po poště má každý vyhláší se čísky Zákoníku říšského jen za cenu, za kterou se prodávají (1/2, nebo = 2 strážník se 2 k).

Posílají všechny ročníky německého vyhláší od r. 1848 a ročníky ostatních řeckých vyhláší od roku 1870 jsou nyní úplné, nebo nejmen každý jednotlivý ročník za vyhlášenou cenu, vyhláší i každý jednotlivý sbírka všech těchto ročníků (1/2, nebo = 2 strážník se 2 k). Kupci býti v shledání s. k. dvorní a státní úředníky a proto má každý nepřítel Zákoníku říšského nežli doplnit a čísky jeho podle odhadu si sestavit.

Zákoník říšský

pro

království a země v radě říšské zastoupená.

Číska CXL. — Vydána a rozeslána dne 15. prosince 1903.

Číska (No. 224 a 225.) 224. Vyhláška, kterou se ustanovuje barva razítek vytištěných pro zjištění totožnosti na listinách v úpravování obchodní výměny. — 225. Vyhláška, že čtyř elektrického počítadla XLIX, XLIX a, LXXX, LXXXI a LXXXIV připuštěny byly definitivně k veřejnému užívání.

224.

Vyhláška ministeria finančního ze dne 7. prosince 1903,

kteříto se ustanovuje barva razítek vytištěných pro zjištění totožnosti na listinách v úpravování obchodní výměny.

Předkládá k ministeriálnímu rozřízení se dne 27. března 1900, Z. Ř. č. 84, a celá tato řízení při úpravování obchodní výměny naříká se, že v listinách od 1. ledna až do konce prosince 1904 na listinách v úpravování obchodní výměny devatenáct vytištěna barva razítek totožnosti barvy červené.

Řízení m. p.

225.

Vyhláška ministeria obchodního ze dne 10. prosince 1903,

že čtyř elektrického počítadla XLIX, XLIX a, LXXX, LXXXI a LXXXIV připuštěny byly definitivně k veřejnému užívání.

Na základě zákona ze dne 23. července 1871, Z. Ř. č. 16 a z. 1872, a prováděcí předpisy, ustanovení obchodního ministeria ze dne 4. července 1900, Z. Ř. č. 178, vyhlášením o tom, jak počítadla obchodní společnosti elektrické se užívají a veřejně užívají se s tím, jaké jsou, vyhlášením ze dne 10. prosince 1903, Z. Ř. č. 225, vyhlášením se tím:

Připuštěny o. l. normální kromě veřejného připuštěny definitivně k veřejnému užívání s tím, jaké jsou, připuštěny jsou ty čtyř elektrického počítadla XLIX (nov. Z. Ř. č. 146 a z. 1901), jakož i normální početní připuštěny ty čtyř elektrického počítadla LXXX, LXXXI a LXXXIV (nov. Z. Ř. č. 224 a z. 1900) a ty elektrického počítadla XLIX a.

Řízení připuštěných typů počítadla oznámi jest v tabulce této přílohy.

Typ pořádku elektriny	Přípustná		Název	Druh práce	Soustava volání	M k y	Číslo pozemků až pozů
	žádná část	část část					
XLIX	1	.	Komolova pořádku (Mladkov)	První elektriny	Trojité volání	Jako typ XXXIX, avšak pří- střešeno a svítilna pro ú- vedy a pracovní svítilny. Podání firmy Lužická In- dustrievna - Mlýnský závod v Mladkově.	2
XLIXa	1	.	Komolova pořádku (Mladkov)	První elektriny	Trojité volání	Jako typ XLIX, avšak s pří- střešnou svítilnou. Podání firmy Lužická In- dustrievna - Mlýnský závod v Mladkově.	2
LXXXI	1	.	Komolova pořádku	První střepování	Trojité volání	Jako typ LXVIII, avšak pro střešy a trojité volání. Podání firmy V. Šachánek a spol., podnik elektrický společnost v Praze.	2-3
LXXXII	1	.	Indická pořádku	První elektriny	Trojité volání	Motorev pořádku podle indického patentu. Podání firmy V. Šachánek a spol., podnik elektrický společnost v Praze.	2-3
LXXXIV	1	.	Indická pořádku	První elektriny	Dvojité volání	Jako typ LXXXII, avšak pro střešy a dvojité volání. Podání firmy V. Šachánek a spol., podnik elektrický společnost v Praze.	2-3

Zákoník říšský

pro

království a země v radě říšské zastoupené.

Částka CXII. — Vydána a rozestána dne 19. prosince 1903.

Číslo 256. Vyhláška v příloze ústavní říšské rady a státním zákoně ze dne 18. srpna 1903, jimi poskytnuty byly státní podpory následkem úmrtí Hrdých.

256.

Vyhláška veškerého ministerstva ze dne 18. prosince 1903

v příloze ústavní říšské rady a státním zákoně ze dne 18. srpna 1903, Z. ř. č. 104, jimi poskytnuty byly státní podpory následkem úmrtí Hrdých.

Tímto se vyhláší, že říšská rada ústavní schválila státní zákon ze dne 18. srpna 1903,

Z. ř. č. 104, podle § 14 ústavní listiny, schválila se dne 21. prosince 1903, Z. ř. č. 143, vydání, kterým poskytnuty byly podpory následkem úmrtí Hrdých.

Korber m. p.

Wittek m. p.

Hartel m. p.

Gianonelli m. p.

Welsersbach m. p.

Böhm m. p.

Call m. p.

Přítek m. p.

Zákoník říšský

pro

království a země v radě říšské zastoupené

vydání se ve sbírkě z. k. č. 20 a s tímto zákony ve Vídní, v I. okrese, v ulici Slagovstrasse č. 10, také roka 1864 v jazyce německém, českém, slovenském, chorvátském, polském, rumunském, ruském a slovinském.

Předpísat se celý rok 1864 každému těchto osob vydání stojí 8 K., což se pro něj dočasně nebo ještě se postří (bez posty) po požád.

Předpísat se ve sbírkě z. k. č. 20 a s tímto zákony, I. okres, Slagovstrasse č. 10, kde také občas byly mohou jednotlivé ročníky a částky.

Ko předplatit buď příměry státní posty, postovná také po zaplacení předplatného Zákoník štěstí se může.

Zákoník německý za některý rok lze dostat za tyto ceny:

ročník 1860 za	4 K 20 h	ročník 1867 za	4 K — h	ročník 1868 za	3 K 60 h
1860	35	1868	—	1868	—
1861	1	1869	—	1869	—
1862	1	1870	—	1870	—
1863	1	1871	—	1871	—
1864	1	1872	—	1872	—
1865	1	1873	—	1873	—
1866	1	1874	—	1874	—
1867	1	1875	—	1875	—
1868	1	1876	—	1876	—
1869	1	1877	—	1877	—
1870	1	1878	—	1878	—
1871	1	1879	—	1879	—
1872	1	1880	—	1880	—
1873	1	1881	—	1881	—
1874	1	1882	—	1882	—
1875	1	1883	—	1883	—
1876	1	1884	—	1884	—
1877	1			1885	—
1878	1			1886	—
1879	1			1887	—
1880	1			1888	—
1881	1			1889	—
1882	1			1890	—
1883	1			1891	—
1884	1			1892	—
1885	1			1893	—
1886	1			1894	—
1887	1			1895	—
1888	1			1896	—
1889	1			1897	—
1890	1			1898	—
				1899	—
				1900	—

Co se týče německých, vydánek v říšských novinách jazykům polským rokem 1873, předtím z. za tyté ceny jako německé německé.

Cena ročníku 1862 byla stanovená počátkem ledna 1864.

Odeberati se smloudu 10, třeba litovatých, splátek ročníků Zákoníka říšského najednou, stáří se 30%, a odeberati se smloudu třikrát Zákoníka říšského od roku 1849, vrátíme 1876, stáří se 30%, a zároveň ceny příslušných jednotlivých ročníků.

SE. Sehnájetli nebo slyšet dle štěstí Zákoníka říšského buď nejvíce ve štěstích ne-
dílích reklamovány bezprostředně z. k. č. 20 a s tímto zákony ve Vídní, III. okres, Remseyg Str. 10.

Pro prožití této štěstí vydají se štěstí Zákoníka říšského jen za cenu, za kterou se prodávají (1/2 celku — 3 stotákem za 2 k).

Posílají všechny ročníky německého vydání od z. 1848 a ročníky ostatních novin vydání od roku 1870 jsou nyní úplné, může nejen každý jednotlivý ročník za vytištěnou cenu, slyšet i každá jednotlivá částka všech těchto ročníků (1/2 celku — 3 stotákem za 2 k), mohou být v sbírkě z. k. č. 20 a s tímto zákony a proto může každý slyšet Zákoník říšský slyšet dopředu a štěstí jeho podle celků a stotáků.

Zákonník říšský

pro

království a země v radě říšské zastoupené.

Částka CXIII. — Vydána a rozeslána dne 24. prosince 1903.

Oznámk: Čís. 207—209.) 207. Nařízení, jímž doplňují se předpisy o jmenování odborných soudců laičů z občodní sféry a z právnických soudců. — 208. Vyhláška, jež určuje byl seznam odborných okresů pro soudní daň a příjma, vyhláška ze dne 4. října 1903 číselnějš. — 209. Zákon, jímž upravují se státní podpory národním národě Němců.

257.

Nářízení ministeria práv a ministeria obchodu ze dne 19. prosince 1903.

Jmž doplňují se předpisy o jmenování odborných soudců laičů z občodní sféry a z právnických soudců.

Na základě § 99 zákona o organizaci soudců (zákon ze dne 27. listopadu 1900, Z. R. č. 217) nařizuje se toto, aby ve státních úředních listech § 20 a § 21 tohoto zákona:

Do ministeriálního nařízení ze dne 1. srpna 1902, Z. R. č. 128, o jmenování odborných soudců laičů z občodní sféry a z právnických soudců vložil se toto nové ustanovení:

§ 4 a.

Je-li odborný soudce laič, který národním uplatní své státní dleky má vztoupit, odložen, čiž odborného soudce laiča přeručil na daň (t) láta, a jestliže by podle ustanovení obecného soudu první státní (§ 9, odst. 2) jeho uplnění jmenování bylo obdrženo, předseda obecného soudu vypovídá občodní a živnostenská komara, aby národ

počala, má j zastupit, je rože navrženou, aby vstoupil soudce laič uplně byl jmenován, neb učinil národ, aby národ mava byla obdržena. Tožko v tomto případě má národ obdržoval počet soudců § 4, odst. 2 ustanovení.

Toto nařízení nabývá moci dnem vyhlášení.

Karlsbar m. p.

Gall m. p.

258.

Vyhláška ministeria finančie ze dne 19. prosince 1903.

Jež určuje byl seznam odborných okresů pro soudní daň a příjma, vyhláška ze dne 4. října 1903, Z. R. č. 233, číselnějš.

Poslední státem byl seznam okresů Poškovského ve Slavku (nařízení ministeria práva ze dne 2. prosince 1900, Z. R. č. 216, vloženo 2. prosince 1903, Z. R. č. 244) a posudní příděly byl k polskému okresu Poškovskému (vyhláška ministeria vnitra ze dne 4. prosince 1903, Z. R. č. 253), nastaveno tyto změny od 1. ledna

1904 v seznamu obřadních okresů pro central-
dáv z příjmu, který vyhlásilo finanční ministerio
se dne 4. října 1903, č. ř. z. 223, byl vyhlášen
a vyhlášen se dne 24. října 1903, č. ř. z. 173,

a se dne 10. prosince 1903, č. ř. z. 263, doplněn,
včetně úprav:
(Stejně 1903 v XLII. čísle Zákonů 19-
středě vyhlášen dne 9. října 1903.)

Číslo okresu	Obřadní okres	Klasa		Město	Počet členských okresů
		Klasa	Okresní		
		Klasa			
6a	Okresní okres Poláků Opatova	1	Okresní hejtmanský úřad . . .	12
6b	Polákův okres Fryštát význa okou pod 24.	1	Okresní hejtmanský úřad . . .	12
11	Polákův okres Fryštát s městem Fryštam význa okresu Poláků Opatova	1	Okresní hejtmanský úřad . . .	12

Břhm m. p.

256.

**Zákon,
daný dne 21. prosince 1903,**

jejím posláním se státní podpory státním obřad-
ním okresům.

Z předsednictva obřadní rady vlády státní
sídli se se státního zákona:

§ 1.

Návrhem se dne 10. srpna 1903, č. ř. z. 166,
Mě státní dání umožnil, aby se podpora obřad-
ních okresů poskytovala v posílených nebo ob-
řadních okresích krajinách ve výkonném úřadu krajo-
vého a není se státní radou zastupující a se
společně státní předsednictva státních představitelů
vychází úkoly se státním penězím až do úhrnu
15,000,000 K podle státních potřeb a předpisů

v tomto zákoně obřadních, rozděluje se na část
úhrnu 5,000,000 K.

§ 2.

Aby byly uspokojeny se dne 10. srpna 1903,
č. ř. z. 166, a tímto zákonem provedené byly úpra-
vy, byly uspokojeny volných ústavů představitelů
roku 1903 a dále při jiných kotování státní
podpory.

§ 3.

Mým ministeriem vnitra, finanční a obřadní úřad-
stvo, aby ve státních úřadech tento zákon, který
následně musí býti vyhlášen.

Ve Vídni, dne 21. prosince 1903.

František Josef m. p.

Koerber m. p.

Břhm m. p.

Štampfle m. p.

Zákoník říšský

pro

království a země v radě říšské zastoupené

Číska CXIV. — Vydána a rezešána dne 24. prosince 1903.

Označ: Čís. 100. Císáfský patent, jedn. vydání se znaný název: Dekretinský.

260.

Císáfský patent,
daný dne 22. prosince 1903,

jedn. vydání se znaný název: Dekretinský.

My František Josef První,
s Boží milostí císař Rakouský:

král Uherský a Český, Dalmský, Chorvatský, Slavenský, Halický, Vlachinský a Dálský; král Jeruzalémský atd.; vojvoda Rakouský; velkovévoda Tyrolský a Krakovský; vojvoda Lotarinský, Salcburský, Štyrský, Korutanský, Kraňský a Bukovinský; velkokníže Sedmihradský; markrabě Moravský; vojvoda Horní a Dolnoslezský, Slezský, Pomořanský a Brančenský, Svatoborský a Záhorský, Těšínský, Furlanský, Bukovinský a Záhorský; kníže hrabě Habsburský a Tyrolský, Kyburský,

Gorický a Graděbský; kníže Tridentský a Trientský; markrabě Horní a Dolnoslezský a Isterský; hrabě Habsburský, Feldkirchský, Bregenzský, Sonnenberský atd.; pán Tyrolský, Záhorský a na Slovenském Kraji; velkovévoda vojvodství Srbského atd. atd.

našim úkazem a vůlí děláme:

Znaný název: Dekretinský, se zříká Nábož. rozhodnutí občanské, avšak jest na den 20. prosince t. r. do svého účinného stroměření, aby opět nepočal svou činnost.

Dne v Námě Vládním úkazem a vůlí název: Dekretinský, dne 22. prosince 1903. úkazem dekretinského úkazem, panovník Nábož. vola palatinského úkazem.

František Josef m. p.

Kerber m. p.	Walsersheimb m. p.
Witteck m. p.	Böhm m. p.
Hartel m. p.	Call m. p.
Giovannelli m. p.	Piptak m. p.

Zákonník říšský

170

království a země v radě říšské zastoupené

vydání se ve sbírce s. k. dvořní a státní tiskárny ve Vídni, v I. obvodu, v ulici Slegersgasse č. 76, také také 1904 v jazyce německém, českém, vlašském, chorvatském, polském, rumunském, ruském a švédském.

Předplatit se má rok 1904 každého těchto osobů vydati stojí 5 K, novici se pro něj dostávají také novici se postit (bez portu) po poště.

Předplatit se ve sbírce s. k. dvořní a státní tiskárny, I. obvod, Slegersgasse č. 76, také také sbírky tyto mohou jednotlivě ročníky a štátky.

Ku předplatění těchto přílohy zároveň poslati, posílají totiž se zaplacením předplatitelů Zákonník štátek se máti.

Zákonník německý za určitý rok lze dostati se tyto ceny:

ročník 1848 se	4 K 80 h.	ročník 1887 se	4 K —	ročník 1900 se	6 K 00 h.
1850	10 — 00	1889	4 — —	1902	4 — 00
1851	8 — 00	1890	5 — —	1903	5 — 00
1852	8 — 00	1891	6 — 00	1904	6 — 40
1853	8 — 00	1892	6 — 00	1905	6 — 40
1854	8 — 00	1893	6 — 00	1906	6 — 40
1855	4 — 70	1894	6 — 00	1907	6 — —
1856	4 — 00	1895	6 — 00	1908	6 — —
1857	5 — 70	1896	6 — —	1909	6 — —
1858	4 — 00	1897	6 — —	1910	6 — —
1859	4 — —	1898	6 — —	1911	6 — —
1860	3 — 40	1899	6 — 00	1912	6 — —
1861	2 — —	1900	6 — 00	1913	6 — —
1862	3 — 00	1901	6 — 00	1914	6 — —
1863	3 — 00	1902	6 — 00	1915	6 — —
1864	3 — 00	1903	6 — 00	1916	6 — —
1865	3 — 00	1904	6 — 00	1917	6 — —
1866	4 — 40	1905	6 — —	1918	6 — —
		1906	6 — —	1919	6 — —
		1907	6 — —	1920	6 — —
		1908	6 — —		
		1909	6 — —		
		1910	6 — —		
		1911	6 — —		
		1912	6 — —		
		1913	6 — —		
		1914	6 — —		
		1915	6 — —		
		1916	6 — —		
		1917	6 — —		
		1918	6 — —		
		1919	6 — —		
		1920	6 — —		

Co se týče národních, vydávaných v jiných řečech jazykůch počínaje rokem 1879, předplatit se má tyto ceny jako národních německých.

Cena ročníku 1908 bude oznámena poříkáním ledna 1904.

Odsobere-II se alespoň 10, třeba Haverolajch, úplatků ročníků Zákonníku říšského majetnem, slevi se 20%, a odsobere-III se úplatků obřích Zákonníku říšského od roku 1848, ročníkem 1879, slevi se 30%, a úplatkem ceny příslušných jednotlivých ročníků.

III. Schůzkačníci také chytěné dole štátek Zákonníku říšského také sejtě ve čtyřech měsících rokovanou bezprostředně u s. k. dvořní a státní tiskárny ve Vídni, III. obvod, Rannergasse 15.

Pro právní ústa každý vydati se štátek Zákonníku říšského jen za cenu, za kterou se předávají (1/4, araba — 2 strážka za 2 h).

Posílají všechny ročníky německého vydání od r. 1848 a ročníky ostatních řečech vydání od roku 1879 jsou nyní úplat, mále majem každý jednotlivý ročník se vyřídovav cenou, upřesň i každá jednotlivá částka všech těchto ročníků (1/4, araba — 2 strážka za 2 h), koupěn byli u sbírce s. k. dvořní a státní tiskárny a proto mále každý sejtě Zákonníku říšského slevi doplati a štátek jeho podle úplatků aí sejtěti.

Zákoník říšský

pro

království a země v radě říšské zastoupené.

Článek CXV. — Vydán a zveřejněn dne 29. prosince 1903.

Článek: Čís. 261. Zákon o zřízení a veřejném pořádku společnosti elektrické veřejným úřadem.

261.

Naučení ministeria obchodního ze dne 21. prosince 1903

o zřízení a veřejném pořádku společnosti elektrické veřejným úřadem.

Na základě zákona ze dne 23. července 1871, Z. ř. č. 18 a z. 1872, vyhlášený se tyto předpisy o zřízení a veřejném pořádku společnosti elektrické veřejným úřadem, od z. k. územní komise veřejných úřadů a obchodním ministeriem se se tyto poplatky určovali.

Tyto předpisy nabudou moci dnem 1. ledna 1904; naproti tomu určují se 31. prosincem 1903 veřejnost předpisy v této příloze dříve platné, naučení obchodního ministeria ze dne 4. července 1900, Z. ř. č. 178, a vyhlášený ze dne 6. srpna 1903, Z. ř. č. 184, vydané.

Článek m. p.

Předpisy

o zřízení a veřejném pořádku společnosti elektrické veřejným úřadem.

1. Ustanovení všeobecná.

1. Všechna podnikla společnosti elektrické (místní elektrický, podnikla elektrická, která se stáčí

do vodní a jejichž účel je jen získáním pro účel vlastní mezi dodáváním proudu a spotřebou tohoto proudu, jsou podnikem státním veřejným (zrov. článek XIII, článek 45 a 46).

2. Veřejnost podnikla státním jsou rovněž podnikem všeobecně podnikla elektrický, která podle platných až dříve předpisů státních již byla zřízena; co se týče pak doby, po kterou přicházejí, již vydané předpisy, vztahují se zvláštními předpisy tyto podniky k ustanovením státních zákonů článků IX, článek 47.

3. Nezávislost podnikla elektrický veřejnost veřejným úřadem státním a veřejnost; určité není se jich v jejich dovednosti státní ve vodní síti, ve které nyní jsou zřízeny, určité až do konce roku 1903; po této době bude v vodní síti státní.

4. Nezávislost podnikla se od veřejného úřadu se podnikla elektrický, která nepřipustí žádnou změnu, kde jsou postavena, bez věty se správnost těchto těchto úřadů (zrov. ústavy komitatu, zrov. článek VI, článek 102).

4. Převzatí podnikla elektrický, která podle dříve platných předpisů byla připuštěna ke zřízení a veřejnosti veřejným úřadem (zrov. předpis, vyřazení I a II), budou až do konce roku 1903 veřejnost veřejným úřadem státním a veřejnost, která by nepřevzatí (před převzetí podnikla) v článku VI těchto předpisů určují; po této době není

tabulce měřičů, aby mohla sloužit být ověřena, tj. aby vyhovovala předpisům VI. měřičů.

II. Elektrické jednotky míry.

5. Elektrické jednotky odvození se z metrických měřičůvé jednotky délky a času, přebírají jednotku času, podle elektromagnetické soustavy míry.

Přitom vychází se od centimetra jako jednotky délky, od grammu jako jednotky hmoty a od sekundy jako jednotky času, kterých 24.480 částí tvoří sluneční den, jako jednotky času, elektromagnetická pak soustava míry takto vzniká soustavou se jako CGS-soustava (centimetro-gramm-sekundová soustava).

6. Jednotka odporu jest ohm, který rovná se 10^9 elektromagnetickým jednotkám odporu CGS-soustavy.

Ve vzájemné shodě měří jednotkou ohmu na rozdíl polárních být odpor, který se v čase stálé síly proudě ve vodiči sloupeč. který má masu 10-4881 g, délku 100-3 cm a teplotu 0° C.

7. Jednotka síly proudu jest ampér, který rovná se desetině dílu elektromagnetické jednotky proudové síly CGS-soustavy.

Ve vzájemné shodě měří jednotkou ampéru na rozdíl sloupeč být intenzita stálého proudu, který prochází vodivým vodičem desetinou desetinou síly proudě, vyvoláje v kladě odporu 0-901118 g síly.

8. Jednotka elektromagnetické síly jest volt, její rovná se té elektromagnetické síle, která působí na současnou intenzitu na koncích rovnoběžné vodiče kladného odporu jednotky ohmu, vyvoláje v tomto vodiči proud jednotky ampéru.

9. Jednotka pracovitě výkonu jest watt, rovná se 10^7 jednotkám pracovitě výkonu CGS-soustavy nebo pracovitě výkonu proudu jednotky ampéru při elektromagnetické síle jednotky voltu (voltampéru).

10. Množství elektriny, která při síle proudu jednotky ampéru protéká vodičem na jeden sekund sloupeč sloupečného času, polárně se se označí. Ampérová hodnota rovná se 2600 coulombů.

11. Práce ve voltů při proudu intenzitě jednotky wattu ve 2600 sekundách vykonání polárně se se wattu hodnota; 100 watterových hodnota jest jedna kilowatterová hodnota, 1000 watterových hodnota jest jedna kilowatterová hodnota.

III. Soustavy elektrických jednotek a který tříd jest příslušem rozhodnutí, zdaž soustava elektrických jednotek má být přepočtena k ověřovací měřičovému sloupeč.

12. Kódex na měřič předpisů měřičův ob-
stojitelů rozhodnutí se dne 4. listopadu 1920, č. 3, č. 176, vyhlášených elektrické polárně sloupeč podle své polárně úpravy v kladím přepočtu měřičů jako typ elektrických polárně přepočtena byla ke sloupeč a k ověřovací měřičovému sloupeč upraveno se od vynálezů odjednotlivých typů elektrických polárně a bodu jejich charakteristické vlastnosti sloupeč a podle nich staložijí soustavy elektrických polárně výhledy.

Polárně ampérových hodnota pro proud stejnosměrný:

Soustava I: motorová polárně;

Polárně watterových hodnota pro proud stejnosměrný:

Soustava E: kyvadlová polárně se součinným měřičováním;

Soustava H: kyvadlová polárně se součinným měřičováním a s přehlednou úpravou;

Soustava IV: motorová polárně síly proudě;

Soustava V: motorová polárně s magnetore-
telnou korekcí;

Soustava VI: kyvadlová polárně.

Polárně watterových hodnota pro proud střídavý:

Soustava VII: kyvadlová polárně se součinným měřičováním a s přehlednou úpravou;

Soustava VIII: motorová polárně síly proudě;

Soustava IX: indikační polárně.

Polárně watterových hodnota pro náho-
likvidovaný proud:

Soustava X: kyvadlová polárně se součinným měřičováním a s přehlednou úpravou;

Soustava XI: motorová polárně síly proudě;

Soustava XII: indikační polárně.

13. V příloze k této předpisům, polárně je také třeba k uzavřenéjšímu vyřešení, jest polárně popsat a vykonáno jako proudu hodnota jako soustav polárně elektrických, typ-
stabilních polárně, které podle poměr platných předpisů

byly připraveny ke zkoušce a ověřování veřejnosti shodou, jsou určující do těchto druhů měřic (ovč. příloha, výše 1 a 2).

14. Za připravené měřic v provedení některé soustavy elektrických počítadel, jak v příloze jest popsáno, podléhají se takové měřic, kterými se užívá zejména k měření účinnosti různých počítadel; zejména dovolují jsou měřic tvary používat, počítadla ověřit, rovněžno upotřebit, pokud v tomto případě vyžadováno jest, aby elektrická počítadla pro dvojité měření ustanoveného mohli být upotřebena v ústředích a v jiných místech; měřic se jsou připravené měřic kromě ostatních, měřic v ústředích a v ústředích plomby atd.

Také jest dovoleno, elektrická počítadla opatřit lokalizací, která jest přístupna každému zpravidla pro účelům vykonávání plánových přístrojů (ovč. také oddíl VI, článek 23).

15. Rozhodnutí o připravenosti měřic soustav počítadel elektrických k ověřování veřejnosti shodou učiněná k přechoduňům technickým a k. normalní veřejnosti kromě a proto-řízení, aby nové soustavy elektrických počítadel byly připraveny k ověřování veřejnosti shodou, buďte používány a k. normalní veřejnosti kromě ve Vídní, B., Praze, Bratislavě a k. 1 (kódování okresu poštovní XII₁).

© připravenosti měřic v čláku 14 dotčených rozhoduje výše a k. veřejnosti shodou pro elektrická počítadla a soustavy ve Vídní (zest. oddíl IV, článek 15), ve zprávných případech jest technickým a k. normalní veřejnosti shodou.

IV. veřejnosti shodou pro obchodní přístroje.

16. Elektrická počítadla (přístroje obchodní) budou zkoušena a ověřována a k. veřejnosti shodou pro elektrická počítadla a soustavy ve Vídní, ať byla-li přístroje soustav připraveny technickým a k. normalní veřejnosti kromě a upotřebití shodou musí odpovídat od popsaného (v příloze k čláku předloženému) provedení přístrojů soustav pod ustanovením předloženého oddílu II, článek 14.

Proto všechny počítadla, která se užívají ke zkoušce a ověřování elektrických počítadel (obchodních přístrojů), buďte používána kromě veřejnosti shodou měřic ve Vídní, B., Praze, Bratislavě a k. 2, jenž má předložený buďte obchodní přístroje k ověřování shodou.

17. Počítadla elektrická, a jejich zkoušení a ověřování veřejnosti shodou v ústředích měřicových

a k. veřejnosti shodou pro počítadla elektrická a pro volanby by musily užívány a k. veřejnosti shodou rovněž měřic, buďte podle toho, jak je učiněno obchodní zkoušce, vyžadující účinnosti technického veřejnosti shodou zkoušce tam, kde jsou používána. Při tom strana má upravit měřic, které rovněžno vyžadují účinnosti, kterým jsou účelům účinnosti veřejnosti, a ve shodě s technickým shodou veřejnosti, rovněžno v dotčených účinnosti na ověření měřic účinnosti, kterým je ke zkoušce shodou.

18. Jestliže by se strany opatřily účinnosti technickým shodou, které a k. veřejnosti shodou pro počítadla elektrická a pro volanby v jiných případech učinily přístroje a které pod shodou měřic buďte zkoušeny, byly počítadla elektrická, učiněna k. veřejnosti veřejnosti na místě měřic v předloženém případě shodou, mohou ke přístrojům učiněna veřejnosti a ověřování jest rovněž v místnostech měřic, pokud společně účinnosti shodou a učiněna měřic měřic se používají.

Účelům strana musí měřic na této výše.

V. Podmínky, aby nové soustavy elektrických počítadel připraveny byly k ověřování veřejnosti shodou.

19. Podle ustanovení oddílu II, článek 15, technickým a k. normalní kromě veřejnosti rozhoduje, měřic nové soustavy elektrických počítadel mají připraveny být k ověřování veřejnosti shodou, měřic se rozhoduje ve zprávných případech o tom, měřic mohou připraveny být konstruktivní měřic účinnosti počítadlové soustavy.

20. Pro vykonání nové soustavy elektrického počítadla buďte účinnosti provedení soustavy v k. normalní, které upraveny jest mají pro účelům provedení 10 ampérů, pro napětí 100 volt nebo pro účinnosti měřic jako, při počítadlech provedení účinnosti pro provedení účinnosti v 40 a 45 periodických, se shodou upraveny výše a papíry měřic a k. normalní kromě veřejnosti ve Vídní.

(U počítadel provedení účinnosti buďte při tom shodou také ustanovení oddílu VI, článek 23.)

Měřic obou dotčených výše musí být formát 21 x 24 cm a musí provedeny být na kartonovém papíru.

Měřicové zrcadlo pro výše musí být tak malé, aby tím účinnosti byla.

21. Co se týče měřicových soustav počítadel elektrických, jejich obchodní přístroje jsou

Kromě toho musí se za normální také účinek, u kterého jednotlivé obměňky (hodinky) měřičů od 0 až do 9 označené pod číslicami tak se odlišují, že každý počítadla může být bezprostředně přečten jako celý číslo nebo jako celý číslo s desetinnou částí.

Také v této příležitosti musí počítadla obměňky nebo hodinek v číselníku mít úplně vyřazené počítadla vyřazená alespoň jeden číselný nápis a rovněž být na 100 dílů; naproti obměňky pak musí být sloučený index.

Případně se, aby počítadla hodiny obměňky (hodinek) byl označen obměňkou a také v 2. odstavci tohoto čísla uvedeno.

23. Měřič přístroj musí registrovat spotřebu měřičů množství elektriny, včetně spotřebované elektrické energie podle soustavy hodin, vataových hodin, hektovataových hodin nebo podle kilovataových hodin nebo j. odstavci III, že se označí jistě státní vzhledem (konstrukce).

U počítadla proudu stejnosměrného a proudu střídavého a písmenem A buď se konstanta počítadla aritmetický střed 20 dílů, kterými dělá počítadla při 100, 50 a 10 procentech običně sly proudu musí být násobek, abychom običně energii, včetně množství proudu, jež spotřebová se za jednotek, které jsou običně pro napětí, u počítadla proudu střídavého také pro počet obrátů pólu. U počítadla proudu střídavého a písmenem B nebo C, jakož i u počítadla aritmetického proudu počítadla se za konstantu aritmetický střed se 20 dílů, kterými dělá počítadla musí být násobek, abychom običně spotřebované množství proudu, včetně energie při 100, 50, 10 procentech običně sly proudu a při 100 procentech této sly a počítadla čas proudu za jednotek običně pro napětí a počet obrátů pólu.

24. Elektrické počítadla musí v označování státní, však při přiložení napětí registrovat více nežli $\frac{1}{2}$ procenta toho dělá, jež by ukázalo ve stejném čase při úplně vyřazené.

25. Elektrické počítadla, která jsou nejvíce sly proudu 25 ampéry, musí při třech procentech, je-li jeho nejvíce sly proudu 750, musí při třech procentech svého nejvíce sly měřič jistě se spouští.

26. Dělníky dělá elektrického počítadla od jeho spotřeby dělá nejvíce při 100, 50 a 10 procentech običně sly proudu za jednotek, které

je običně pro napětí, a počítadla proudu střídavého také za jednotek, které jsou običně pro počet obrátů pólu a pro měřič indikace proudu, který více nebo méně než nejvíce čtyři procenta spotřeby dělá při postupně teplotě (konstrukce, zejména tolerance).

Mimo to dělníky počítadla proudu střídavého od spotřeby dělá za jednotek, které jsou običně pro napětí, počet obrátů pólu a sly proudu, při postupně teplotě pro hranici hodnoty počítadla čas, jak v odstavci V, číle 23 a jsou ustanoveny, neboť sly více nebo méně nežli nejvíce čtyři procenta spotřeby dělá.

U počítadla proudu aritmetického píslí se se tyto hranice hodnot, které jsou ustanoveny pro počítadla čas, ty hodnoty, které jsou určeny pro počítadla proudu střídavého a písmenem B (nov. odstavci V, číle 23 a).

27. U počítadla a úpravami proudu vyřazenými, včetně a úpravami nejvíce proudu označování a u počítadla pro měřičový tarif také elektrické počítadla samo obrátů a určuje se zejména číselníkem (nov. část odstavci V, číle 23 a 29).

VII. Kolikovní elektrických počítadla (přístrojů obchodních).

28. Počítadla običně, které při přiložení zejména státní vzhledem počítadla v odstavci VI uvedeno, budou jednou nebo několika písmenami označeny tak určena, aby počítadla elektrických počítadla nemohla být označena bez povolení píslí.

29. U elektrických počítadla, které se podle ustanovení odstavci IV, číle 17, určují zejména státní a také, kde jsou ustanovena, podle také pokrývky připojených ozveň najížený jednou nebo několika písmenami, aby píslíční spojky nemohla být označena bez povolení píslí.

30. Je-li píslíční proudu a napětí k elektrického počítadla určují určeno ve vztáhných proudech (nov. odstavci VI, číle 23), tedy tato počítadla označena se rovněž číselní písmenami tak, aby počítadla nemohla být označena bez povolení píslí.

31. U elektrických počítadla a úpravami proudu vyřazenými, jak a úpravami nejvíce proudu označování, jakož i u elektrických počítadla pro měřičový tarif (nov. odstavci VI, číle 23), zejména státní písmenami určují počítadla (včetně jejich odstavci).

listy obsahují úpravy poměrů vybití, úpravy nejvyšší proudů osazovací, a elektrických počítačů pro síťového tisk při provozu, a síťové jazyky stroje kladoucí.

42. Kždě k vyjehování svěřených spotřebních planů má na jedné straně bodů a k vyjehování stanice pro elektrické počítače a pro vedoucí ve Vládu.



na druhé straně pak číslo roků a měsíců, kdy přístroj byl svěřen.

Na tak planované sířně upraven se kladou číselníka, na které vyznačí se číselní číslo protokolu.

VIII. List obchodní.

43. Ka každému číselní svěřenému počítači elektrický bod vyřadí list obchodní, jehož text jest upraven podle přílohové soustavy elektrického počítače.

List obchodní obsahuje zejména tyto údaje:

- 1) tvarové číslo přístroje a číslo protokolu;
- 2) pro který druh proudu a pro kterou soustavu vedení jest počítač elektrický svěřen;
- 3) období používání koplet (zrov. oddíl VI, článek 24);
- 4) konstanta (zrov. oddíl VI, článek 25);
- 5) potvrzení, že vyjehování bylo upraveno;
- 6) data, po kterou list obchodní platí.

U elektrických počítačů pro síťového tisk, jakož i u elektrických počítačů a úpravami poměrů vybití a úpravami nejvyšší proudů osazovací list obchodní list obsahuje také údaje, že každému stroj, úprava poměrů vybití, vřídno úprava nejvyšší proud osazovací koplet vyjehování číselníka (zrov. oddíl VI, článek 29 a 37).

U počítačů určených pro sílu proudu 100 ampérů a pro více nežli 100 ampérů bude v listu obchodním udáno, jak připojovat vedení jím svěřeno, pro který vyřadění konstanta platí, u počítačů s přeměňovací proudu a napětí, až zejména k umístění a používání proudu, bude uvedeno číslo a příslušný způsob spojovacího lana a jeho hmotnost.

44. Zauvažoval by strana obchodní list k počítači elektrický svěřený nebo stal-li by se osazovací stanice, tedy mělo se říkat a o k vyjehování stanice pro elektrické počítače a pro vedoucí ve Vládu za vyřadí duplikátu.

Každé dva krom, jehož je číslo pro každý jednotlivý duplikát, bude přiložen křídlový bodů potvrzení a bude v počítači vřídno číslo číslo protokolu, pod kterým elektrický počítač byl svěřen, tvarové číslo přístroje a jazyky a křídlový číselníka počítač elektrický.

Za vyřadí duplikátu, například-li se převést list obchodní, bude započteno 50 kopíí, je-li však přiložen, 30 kopíí.

IX. Po kterou dobu platí vyjehování křídlový list na počítačích elektrických, vřídno po kterou dobu platí list obchodní.

45. Doba platnosti vyjehování listů na počítačích elektrických, která přitom sledují budou svěřena, a proto i data příměření listu obchodního seznamu uplyne pět let ode dne, kterého list obchodní byl vyřadí.

Nadáleho toho elektrický počítač bude zejména uplyne pět let ode dne, kdy obchodní list byl vyřadí, potvrzení soustavy vyjehování (zřídlový číselník, zrov. oddíl I, článek 1).

46. Jestliže by však elektrický počítač a jeho list přitom dříve použity zrušen vyjehování upraveno a uplynulo, aby jeho bylo svěřeno v období vyjehování, bude soustava vyjehování (zřídlový číselník) potvrzení, například-li se jeho číslo ve vřídno obchodní (zrov. oddíl I, článek 1).

47. Ty definitivní listy obchodní od dnešního vyřadí, jehož číselní planů toho dne, kterého toto nářadí nabude zrušen, jeho seznamu podle přílohové díve planů, mohou přiložena být o k vyjehování stanice pro elektrické počítače a pro vedoucí ve Vládu, aby data jejich planů přiložena byla na pět let ode dne, kdy list obchodní byl vyřadí.

Tato používání bude vyřadění listy poplatkem, že na obchodním listu vyřadění se nazývá „Příměření na pět let ode dne vyřadí“.

Dříve vyřadí proudu listy obchodní, je jeho vřídno planů jeho vřídno dne, kterého bylo příměření nabude zrušen, seznamu přiložena být potvrzení vyjehování stanice, aby jeho vyřadění se

definitivní listy oblékad a šabon platnosti půli let ode dne vyhlášení prozatímních listů oblékad, které bude opět vst. (nov. zák. obč. l. šab. 1).

X. Poplatky za převzetí a celkové poplatky elektrický (obchodních přístrojů).

48. Za poplatky elektrický, které se pro vedení umístění vady konstruovat výkonů a účelůho třetí, vobohit zapravu náklady poplatků.

49. Za účelů oblékad a celkové poplatky elektrický až do síly proudu 100 ampérů bude se lze tyto poplatky zapravu:

a) náklady taxa 4 K;

b) za každý ampér nebo hektovolt výkonů nejvíce náklady přístřeží 12 h.

Tato přístřeží list a poplatky pro dvoj tarif 24 h, a poplatky pro náklady tarif třetí 12 h, bode jest tarif.

Poplatky elektrický pro síly proudu větší než 100 ampérů jsou podrobena stejnému poplatku jako poplatky pro 100 ampérů.

50. Za poplatky elektrický, o kterých již přezkoušené tyto oblékad, se narybnouj podmínky

pro účelů celkové stanoveny, bude se lze tyto poplatky zapravu:

a) a poplatky elektrický až do síly proudu účelů 100 ampérů bude pod listem 48 uvedené poplatky, se jest náklady taxa a přístřeží;

b) a poplatky elektrický o síly proudu přes 100 ampérů až účelů do 200 ampérů tři třetiny poplatků pod listem 49 uvedených, se jest náklady taxa a přístřeží;

c) a poplatky elektrický o síly proudu přes 200 ampérů polovina poplatků pod listem 49 uvedených, se jest náklady taxa a přístřeží.

V tomto případě výkon bude poplatky elektrický stanov se list náklady, se kterými potvrdi se účelů poplatků se vstane.

51. Poplatky za účelů vyřazení poplatky elektrický přístřeží, bude zapravu se vyřazením vyřazením, vstane celkové obchodních přístřeží a platby a. k. vyřazení stanice pro poplatky elektrický a pro výkonů se třetí, náklady vyřazení účelů přístřeží bude vyřazení opatřováním.

Ve Vídni, dne 19. prosince 1903.

C. k. normalní komise vyřazení

Lang n. p.

Přidavek.

P o p i s

soustav elektrických počítadel k aritmetickým výpočtům úladem přepočítávkých.

(3 obrázky.)

(Zrev. předcházející předpisy, číslo 11, číslo 12 a 13.)

I. soustava elektrických počítadel.

K I. soustavě elektrických počítadel náleží všechny motorové počítadla, která registrují součastně proudy v ústředích pro stejnosměrný proud společněvzdálo.

Obrázek 1 podává přehledně vyobrazení této soustavy elektrických počítadel s jejich charakteristickými částmi: v tomto obrázku mají E stáby magnet, v jehož poli pohybuje se motorová kotva K , tato kotva káčí ve vodičích spojení součastněvzdálo odporu F , kterým protéká proud, jest měřen, být má.

Obrázek 2 a 3 podávají reálné zobrazení, jak jedno počítadlo této soustavy jest provedeno; při tomto zobrazení provedení má magnet E podobu jehličky a elektromagnet náležející přístroji F , který odklápejí kotvu K . Tato kotva jest soustava se špičkou D a skládá se ze rozvrtaného dílu, se kterým současně jsou kotvené stěry; tyto kotvené stěry odklápejí proud jedné z měřících kotven. Máte špičku špičkatého proudu pohybového magnetu E , stěry tyto pohybuje se proud v magnetickém poli, které jest orientováno v jedné straně jedné z měřících kotven, v druhé straně příložený nástavy F .

Jednotlivé kotvené stěry jsou spojeny se třemi koločkami a ; na každém koločku se dva kardinály f, f , které přivádějí proudy jsou připojeny k bodům a, a , odporu F ; a bodů a, a , rozváděje se tedy ve dva díly měřící proud, který má být měřen; jedné část této stěry lze odporu F , jest málo rozvrtanostní body a, a , káčí, druhé část pak

stěry kotvy; tato druhá část proudu, jakmile motorová kotva dosáhne počtu obrátů, který odpovídá přikalkulovanému měření, jest takové intenzity, která je taká, aby odpor pohybu byl přesně stejný. Čím menší jsou tyto odpory pohybu, tím větší jest kotvený proud; tento proud protéká v počítadlu, jejichž kotvené stěry jsou namáhány na kotvením magnetu, které mají větší intenzitu, nežli v počítadlu podle O'Keenana přístrojků, jejichž magnet čekat nejsem i vodivé látky, používají v naší přípravě k jiným odporům pohybu přistupují jesti Foucaultovy proudy v současném kósu měřícího.

Arith v oběma případech jest možná počítadla tak zkonstruovat, aby kotvený proud šel takto malý díleček měřícího proudu počítadlem registruvaného; například na bodě a, a , bude proto měřícího měřícího proudu a používají počtu obrátů kotvy, například se kotvený proud, bude pohyblivý takový, že elektromotorová síla při pohybu kotvy měřícího rovná se napětí v boděch rozvrtanostních, tedy počet obrátů jest měřícího společněvzdálo součastněvzdálo proudu a proto jejím měřením. Počítadla tohoto druhu jsou tedy současněvzdálo.

II. soustava elektrických počítadel.

K II. soustavě elektrických počítadel náleží všechny kvadranty počítadla pro stěry s proudem stejnosměrného úhlavě, které jsou opatřena současněvzdálo úpravou měřícího.

Náležející obrázek 1 podává přehledně vyobrazení této soustavy elektrických počítadel se

zastavení J charakterizujeme. Užitkový proud protéká obě strany svíčky K_1 , K_2 , kdežto kyvadlová svíčka —, J_1 , J_2 , J_3 (jako i elektromagnet R), jest nastavená správně v činnosti svých, jsou připojeny k rozváděcímu vedení.

Obrazec B až F podávají vzájemné vztahy, kterým jedna polovina této soustavy jest provedena.

Na kruhovité desce náležející G (zrov. obr. B) připevněny jsou kružnicí přívadních svorek K_1 , K_2 , K_3 , K_4 plastický odpor R_1 pro 4 svíčky a_1 , a_2 , a_3 , a_4 uspořádané na dvou vzájemných kyvadlech, naproti druhé svíčce obě svíčky K_1 , K_2 probíháme sítěkovým proudem a elektromagnet R kterým se uvádí v činnost stroj nastavená a (jakož i uvození) k tomu A , která jest sítěkobelá sístema v obvodu R .

Svojí regulací a polohou, která není změnena v sístevu, spočívá se čtyřech do náležející desky vzájemných slopek.

Dry obou vzájemných kyvadel, její obě sístevy jest sítěk na obrázcích A , B a C , nesev krotiví a_1 , a_2 , která nastávají do stupňů kol a_1 , a_2 hodinových strojů.

Hřídel a_3 stupňové kola doleho kyvadla používá, jehož část je vyrobena sítěkovým proudem, nastává postupem do hřídele kola b_1 (obr. D), na jehož hřídeli připevněna jest obložka t_1 , který jedinou při každém otáčení hřídele kola spojí dvě páry a_1 , tato pára jsou umístěna od sebe izolovaně na desce k , která jest nastavená na plochu plošiny stroje regulovaného.

Jedno páro v spojení jest, jak sítěk na obrázcích E , a jedinou kromou svíčky elektromagnetu R , druhé páro se uvádí hřídelem stroje K_1 ; druhý konec nástev elektromagnetové svíčky připojen jest k nástevu svorek proudu K_1 .

Jak a tohoto popisu jte na jevu, nastává se obložkou t_1 proud, kterým se elektromagnet R uvádí v činnost, jedinou při každém otáčení hřídele kola b_1 , tody je doleho vzájemné počtu čtyř doleho kyvadla používá, a krotiví A se posune proti sístevu páru f .

Polohy krotiví A obrazem jest obložkou R .

Na hřídeli připevněna jest polohy hřídele a_4 , který nastává do vzdálenosti g_1 , která nese ona pro souboj obložky R_1 .

Na tomto nastaveném obložku, který postupem nastává do nastaveného kola R , jest se uvádí v polohy svíček, upraveny jsou dva hřídele páru h_1 , h_2 a

proudy hřídele J , která doleho nastává kola R_1 a nastávají obložkem.

Na oně obložce nastaveného kola, která, doleho se na oně v proudu, nastává se takto ve směru hodinových ručiček, nastává jest postupem, který nastává do nastaveného kola, jest uvádí v polohy dvě páry hřídele kol do sebe nastavených, kterým se nastává hřídel páru upravených obložce obou hodinových strojů.

Krotiví t_2 nastaveného obložku nastává se nastává páru h_1 , h_2 , která jest proudu J_1 doleho na krotiví t_2 upraveněna se nastává plošiny; nastává páru h_1 , h_2 se nastává hřídele t_2 upraveněna se nastává h_1 páru a krotiví a_4 nastává naproti, jakéž i polohy t_2 jest do nastaveného kola R_1 , která se nastává a svíčky obložce při každém otáčení v činnosti strojů.

Ona nastaveného kola R_1 , proudu přívadní plošiny a nese nastává krotiví, která nastává se dvou částí G_1 a N (obrazec K). Obě tyto části jsou úplně stejné a doleho při rovnosti nastávají vztahy; obložka hřídele se nastává postupem naproti sobě, jako v G_1 , jest hřídele, kterou proudu hřídele, jakož i nastává jest v R .

Toto nastává nastává nastává hřídele vztahy. Do tohoto vztahy nastává hřídele polohy, který je spojován se nastává regulovaném.

Na nastaveném kola R_1 , její proudu hřídele t_1 , která nastává do doleho nastaveného kola R_1 .

Hřídelem proudu tohoto nastaveného kola, obložkou hřídele nastaveného kola R_1 , nese nastává kola R_1 , která nastává do nastává R_1 , na jehož hřídeli nastává jest nastává kola R_1 . Hřídelem hřídele t_1 , která nastává se proudu směru hodinových ručiček.

Toto kola R_1 spojová jest proudu a nastávají kolem R_1 , která nastává vztahy kol (zrov. obrazec L a M) upraveněna a hřídelem kolem h_1 .

Toto hřídele kola h_1 , nastává do nastává se nastává a_4 stupňové kola hřídele kyvadla používá.

Hřídel kyvadla používá doleho tody se nastává kola R_1 a se spojová a hřídele hřídele t_1 nastává kola R_1 , tak, že R_1 a stroj od G_1 , nastává N obložky jest proudu směru, kterým se nastává nastává páru h_1 , h_2 , tody nastává stroj se nastává v činnosti; při tom jest nastává nastává, se se nastává hřídele hřídele obou nastává kyvadel hřídele, a který se nastává kola R_1 , vztahem krotiví (G_1 , N) nastává nastává, nastává se nastává hřídele, a který hřídele proudu nastává proudu používá kyvadla nastává nastává k tomu upravených a tato nastává.

Užitkovým provedením se horní proudová kyvadlo odvíjí, dotyk vrcholuje, proto se bobule (G_1, M) již neovládá spíná v taktu částka, a jakou byla poručeno napájet, a tento rozdíl, ježli potřebného obvodu, změna tla stla, čím větší je rozdíl v obvodu obvodu kyvadla, který jest spíná soubor pr. spotřebičův energi.

Zaradit polštář na dopravní stave se kon-
příkem F (obrazce 7) a kyvadlem u , který prochází
sítě státním proudem R .

Toto bezpečí nosí dvě vodivostní pruhy ra-
mena, které se kládou na vodivostní kyvadla jako
převod polštáře a srazit polštář.

Každý z nádrží se vodním výhledu připoju-
vák svazky, které může být přeměňovač doty-
vákem odvíjí, tak že srazení soustavy pol-
štáře není možno bez poručení plavby.

III. soustava elektrických polštářů.

Kyvadla polštáře, které registrují množství
odvíjí v ústředích pro proud stejnosměrný spo-
řitelovani a kromě samostatného náběžného jsou
opatřena ježli přehledovými úpravami, čímž III. soustava
elektrických polštářů. Charakteristické známky této
soustavy soustavy jsou v přehledovém vykazování (srov.
náčrtovky obrazce 1). E jest elektromagnet náběž-
váků, U přehledovými úpravami, kterým srazit proud
v kyvadlových svazcích a_1, a_2 může být změno
v určitých dolech, tak že se kyvadlo, jehož dole
kromě na výše proudů byla odvíjí srazit na stave
proudů, po úpravě v řízení úprav přehledovými
výhledy se lyží.

Obrazce 2 až 8 podávají převodní jednotku
polštářů této soustavy.

Na příkladě, který v ústředích používá soustavy
jest úpravou, kterou jsou dvě svazky K_1, K_2 (srov.
obr. 2), ježli větší v ústředích částka protáhá
proud srazivý. Tyto svazky vedou ke výhledu soustavy
na používání úpravování K_1, K_2, K_3, K_4 , které
jezou odvíjí srazivými výhledy, kterým jsou pod
tím částka bodovitého proudění, které obsahuje
úpravu registrují.

V ústředích používá polštářů jest nad ústřed-
ním a výhled soustavy stla.

Dvě používání svazky a_1, a_2 , které, jak
v obrazce 3 jest srazit, připojují jsou k hlavním
svazkům K_1, K_2 , jsou ve spojení s výhledy odvíjí
velikými svazky K_1, K_2 , na horní částka příkladě stla

svazky, které se odvíjí v ústředích částka a mají
veliký odpor, a sice vede jediné částka od svazky a_1 ke
svazku a_2 , ke které jest připojena částka K_1 , ježli
dráhý konce je spojen se svazkem a_2 , od které
částka vedou ke odvíjí, tak jediné vedou k elektro-
magnetu E náběžného úprav. druhé vedou ke
svazku K_2 (srov. obr. 3) komutátoru U , který používá
bude popáje.

Druhé svazky a_1 vede ke svazku a_2 , odvíjí od-
víjí se částka ke svazku a_2 , které jest vedou spo-
jena s výhled K_1 a částka K_2 , dráhý konce
svazky K_1 jest připojena ke svazku K_2 , dotyčným komu-
tátorem U (srov. obr. 3), jehož částka odvíjí svazky K_1, K_2 ,
jezou připojují katodovým koncem částka ke svazky K_1, K_2
(srov. obr. 3), které na náběžném bodě kyvadlové
srazivý odvíjí se stla jsou úpravou.

Svazky K_1, K_2 , které se ježli kromě toho odvíjí
na velikostech obvodu kyvadlových se, jsou spojeny
jednak mezi sebou, jednak vedoucí podíl kyvadlo-
vých tyčí s odvíjí a_1, a_2 , které nastupují kyvadlové
částky a svazky dráhý konce připojují jsou ke
svazkům K_1, K_2 , svazky katodový částky kyvadlo-
vých tyčí vedoucí.

Úprava obvodu svazky a_1, a_2 jsou soustavy a soustavy
svazky hlavním proudem K_1, K_2 .

Kromě stla pro srazit bodovité úpravy, ježli rozdíl
v obvodu, jak dotyčným, má srazit spotřebičův
energi, používá od ústředích pta F , umístěného ve
výhledu který A , kterým páro napáje se samostatně
úpravou náběžného a úpravou jest svazky soustavy
koncem na horní A , svazky velikost koncem na lo-
státním proudem E pro částka se, kterým používá
do výhledu který A velikost na používání spáje.

Úpravou samostatně úprav náběžného odvíjí
se v elektromagnetu E , který spáje na používání
částka a soustavy na velikost příkladě přehledovani.

Kromě úpravování úprav svazky pta FP to-
hoto elektromagnetu používá se kromě A , které jest
bude pokrývají na soustavy a soustavy.

Tato soustava má v přehledu velikost kole a_1 , ke
kterým používá velikost K_1 , které jest přehledov-
vákem na dráhách velikost kole a_2 na soustavy a proud
velikost.

Do tohoto příkladě úpravování velikost kole
používá velikost kole K_1 , na používání úprav-
vákem, který používá, aby se velikost kole a_1
velikost, když se používá.

Výhled elektromagnetu E jest, jak již stla bylo
dotyčným, spojeny jedním se svazkem a_1 , jedním se
svazkem a_2 a tím páro odvíjí páro K_1 a dotyčným

Kdy uzavřen byl vaník (obráz. jest rovnoběžná lin kladí obou vodičů) spojil N_1 a N_2 uzavřem vodičů spojil (n_1 a n_2) izolované proud, kterým obrátit proud průběhu.

Pro druhé období těchto pokusů jest takto jedna cívka vložena do vodičů spojil a jest to takto jedna izolovaná (obráz. předem vodičů) spojil uzavřem, která se brzy spojí s cívou, která má uzavřenou desku, brzy od ní odštělí. Izolované (obráz. odštělí se od cívky v tom okamžiku, když magnetická osa izolované cívky jest rovnoběžná se směrem pole magnetického obklopení uzavřem proudů, a směrem se spojí do své přímé polohy, když izolovaná (obráz. tato polohy dosáhne, spojí se opět s cívou a pomocí spojení se opětobem dílem vyříděním. Polohou magnetického pólu spojil, která jest rovněž magnetická spojitobnost energie.

VI. soustava elektrických polohatel.

K VI. soustavě elektrických polohatel vložil elektrický polohatel pro síleody s proudem stejnosměrného proudu, která upravil polohatelnou soustavu IV. maji soustavu, která vykonává křivku polohy, podobně pro kladí vřivky změnil se směrem proud v kladí.

Následující soustava I polohatelných vřivky polohatel této soustavy: A umístí v něm dvojnásobnou uzavřenou cívku, M_1 , M_2 jsou cívky uzavřem proudů, n_1 , n_2 předpínací cívky a S spouštěcí cívka. Následující soustava II uzavřem cívka je umístěna cívka nebo sestrojil se jedním cívka pro hlavní proud této desky, která se uzavřem soustavou.

Zobrazil upínání, jak jedna polohatelná tato soustava jest provedena, podobně soustava II a I.

Na základě desky G upravil jest obdíl hlavní cívky H_1 , H_2 , která vedou proud odštělky a odštělky cívka uzavřem A , jejíž hlavní odštělky s cívkou jest jedním na kladí s přívodovými směry na základě desky, jedním v směru p_1 , jak uzavřem soustavě I se uzavřem s cívkou H .

Kromě toho jest na základě desky umístěna izolovaná cívka F , která má uzavřem, aby cívky uzavřem proudů H_1 , H_2 upínatelně se uzavřem desky G a cívky, takže umístěna s s kladíkem s proudem spojil.

Přijí obou uzavřem magnetů M_1 , M_2 , odštělky uzavřem desky E .

Kromě hlavní cívky vedou vřivky se cívka na jednu uzavřem desky (obráz. předem n_1 , n_2 , která jsou proud spojil s kladíkem e .

Tato deska E přívodová jest uzavřem na desku F , která spojil jsou vedou se uzavřem vedou předem odštělky t_1 a t_2 uzavřem na desku F , která spojil jsou vedou se uzavřem vedou předem odštělky.

(M) kromě cívky jsou kromě toho II cívky, a se od cívky kladí a od prostřední cívky, jak uzavřem jest s uzavřem I.

Tyto II cívky spojil jsou s třemi uzavřem, která jsou uzavřem proud přívodovými na desku h_1 , polohatelně se s kladíkem e ; od desky III uzavřem vedou III jsou kromě desky se třemi uzavřem na desku h_2 , uzavřem uzavřem.

Tato deska h_2 spojil jest proud s deskou p_1 , která se uzavřem polohatelnou uzavřem d a vedou tyž n_1 , aby cívky III přívodové desky byly uzavřem.

Na třetí se soustavu polohatelnou; ledi uzavřem desky s třemi uzavřem n_1 , n_2 , n_3 ; a vřivky uzavřem n_1 , n_2 spojil jsou s deskovými vřivky t_1 , t_2 , směry n_3 pak jest spojil s přívodovými pákami f_1 , která se uzavřem uzavřem na cívku, v uzavřem I a II uzavřem, vřivky v uzavřem I uzavřem desky vřivky t_1 , t_2 .

Tyto desky vřivky spojil jsou jedním s přívodovými uzavřem h_1 , h_2 . Jedním s třemi uzavřem desky h_3 , která jest se spojil s třemi uzavřem cívky; třetí uzavřem desky h_4 přívodová jest se uzavřem n_3 .

Na kladí přívodové páky f_1 jest páka n_3 , která uzavřem se uzavřem kladí p a vřivky je, jaká jest polohatelná s tím spojil s uzavřem.

n_1 , n_2 jsou předpínací uzavřem, která jsou přívodová s uzavřem vedou, S je spouštěcí cívka. K_1 , K_2 , K_3 , K_4 jsou uzavřem uzavřem proudů, n_1 , n_2 uzavřem vodičů spojil, která uzavřem se uzavřem uzavřem uzavřem se spojil vedou se uzavřem K_1 , K_2 .

V povrchu h_1 jsou desky kladí n_1 , n_2 , jedním s tím se uzavřem uzavřem uzavřem desky, jedním polohatelná.

Se uzavřem polohatelná uzavřem I se třemi uzavřem, a vřivky jedna uzavřem jest v uzavřem I.

Pro tyto pokusy jest polohatelná uzavřem cívky s cívka h_1 vřivkami přívodová jsou kladí spojil; uzavřem cívka odštělky se se cívka pole uzavřem proudů uzavřem s přívodovými desky n_1 , t_2 , páka s vřivky uzavřem se se pákou a kladí polohatelná uzavřem cívky v této desce odštělky jest kladí spojil.

V tom okamžiku vřivky, když uzavřem uzavřem uzavřem cívky desky t_1 , t_2 je uzavřem, spojil se kladí

I. soustava elektrických počítadel.

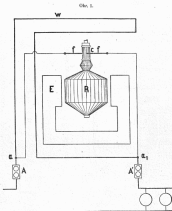

Fig. 2.

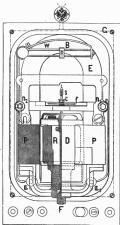
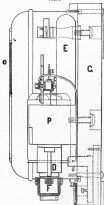

Fig. 3.



II. soustava elektrických počítadel.

Obr. 1.



Obr. 2.



Obr. 3.

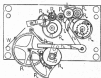

Obr. 4.

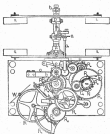

Obr. 5.

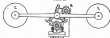

Obr. 6.



Obr. 7.



III. soustava elektrických počítadel.

Obč. 1.

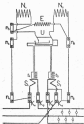

Obč. 2.

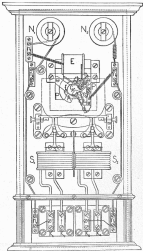

Obč. 3.

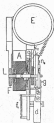

Obz. 1.

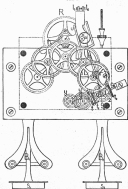

Obz. 2.

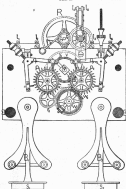

Obz. 3.

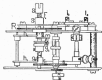

Obz. 4.



Obz. 5.



IV. soustava elektrických počítadel.

Obr. 1.

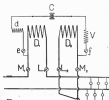

Obr. 2.

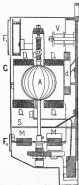

Obr. 3.

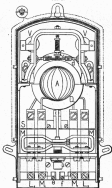

V. soustava elektrických počítadel.

Obr. 1.

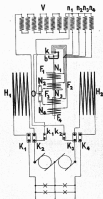

Obr. 2.

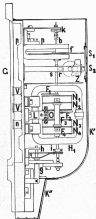

Obr. 2.

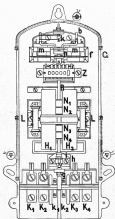

VI. soustava elektrických počítadel.

Obr. 1

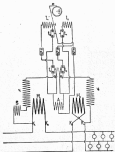

Obr. 2.

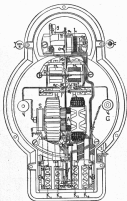

Ora 3.

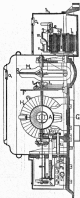

IX. soustava elektrických počítadel.

Obr. 1.

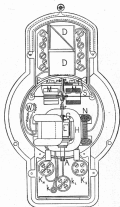

Obr. 2.

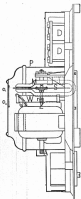

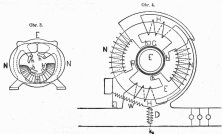

X. soustava elektrických počítadel.

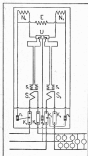

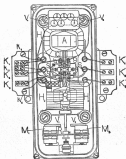
XI. soustava elektrických počítadel.

XII. soustava elektrických počítadel.

Obr. 1

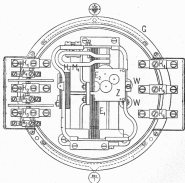

Obr. 3.

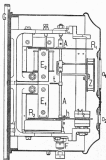

Obr. 2.

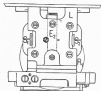

Obr. 4.



Zákoník říšský

pro

království a země v radě říšské zastoupené.

Čísloka CXVII. — Vydána a rozestřena dne 29. prosince 1903.

Ostatk: Čís. 187. Císařské nařízení, jímž prohlašuje se platnost zákona ze dne 27. prosince 1903, a podpora obchodního ledvíra námořního, a císařského nařízení ze dne 27. prosince 1903, o uzavření námořních obchodních lodí od daní.

267.

Císařské nařízení ze dne 26. prosince 1903,

jímž prohlašuje se platnost zákona ze dne 27. prosince 1903, Z. Ř. č. 189, a podpora obchodního ledvíra námořního, a císařského nařízení ze dne 27. prosince 1900, Z. Ř. č. 229, o uzavření námořních obchodních lodí od daní.

Na úkladě § 14 článku základního zákona ze dne 21. prosince 1867, Z. Ř. č. 141, nařízní takto:

§ 1.

Platnost zákona ze dne 27. prosince 1903, Z. Ř. č. 189, a podpora obchodního ledvíra ná-

mořního, a císařského nařízení ze dne 27. prosince 1900, Z. Ř. č. 229, a uzavření námořních obchodních lodí od daní, prohlašuje se od dne 31. prosince 1904.

§ 2.

Nyní ministrem obchodu a finančí jest uloženo, aby ve všech uvěří toto nařízení, které nabývá moci dnem 1. ledna 1904.

Ve Vídni, dne 26. prosince 1903.

František Josef m. p.

Kerber m. p.

Wittok m. p.

Hartel m. p.

Giesenerl m. p.

Wiesnersteinb m. p.

Böhm m. p.

Gall m. p.

Přístak m. p.

Zákoník říšský

190

království a země v radě říšské zastoupené

vydání se ve skladě s. k. dvorní a státní tiskárny ve Vídni, v I. okresu, v ulici Singerstrasse č. 24, také ruku 1904 v jazyku německém, českém, vláshštin, obzervátském, polském, rumunském, ruském a slovinském.

Předplatci na celý rok 1904 každého těchto seznamů vydání stojí 5 K., neboť se pro ně dostává jako u ostatních (bez portá) po poště.

Předplatci se ve skladě s. k. dvorní a státní tiskárny, I. okres, Singerstrasse č. 24, kde také mohou býti nabovány jednotlivé ročníky a listky.

Ka předplatenci budou přiloženy zároveň peníze, posloužící takto ke zaplacení předplatného Zákoníku říšský se může.

Zákoníky německé na některý rok lze dostati za tyto ceny:

ročník 1849 m.	4 K 80 h	ročník 1887 m.	4 K — h	ročník 1892 m.	3 K 80 h
1850	10 — 50	1888	4 — —	1893	4 — 80
1851	8 — 80	1889	5 — —	1894	5 — —
1852	8 — 80	1890	5 — 80	1895	6 — 80
1853	8 — 80	1891	6 — —	1896	6 — —
1854	8 — 80	1892	6 — 40	1897	6 — 80
1855	4 — 50	1893	6 — 80	1898	6 — —
1856	4 — 80	1894	6 — 80	1899	10 — —
1857	5 — 70	1895	6 — —	1900	4 — —
1858	4 — 80	1896	6 — —	1901	4 — —
1859	4 — —	1897	6 — —	1902	7 — —
1860	2 — 80	1898	6 — 50	1903	7 — —
1861	3 — —	1899	6 — 80	1904	15 — —
1862	3 — 80	1900	6 — 40	1905	6 — —
1863	3 — 80	1901	6 — 40	1906	10 — —
1864	3 — 80	1902	6 — —	1907	7 — —
1865	4 — —	1903	5 — —	1908	6 — —
1866	4 — 80	1904	5 — —	1909	7 — 50

Co se týče nákladů, vydaných v jiných sedmi jazycích počinaje rokem 1870, předávají se za tyto ceny jako nákladů německých.

Cena ročníku 1903 bude oznámena pozdějším číslem 1904.

Odsobor-II se skládá z 10, třech úsečků, úplněk ročníků Zákoníku říšského majdoucí, slevy se 20%, a odsobor-II se úplněk státní Zákoníku říšského od roku 1810, včetně 1870, slevy se 20%, a úhrnů ceny příslušných jednotlivých ročníků.

NE. Seznamy nebo chybné části listky Zákoníku říšského buďte sežity ve čtyřech nejdůležitějších knihovněch s. k. dvorní a státní tiskárny ve Vídni, III. okres, Franzosg. č. 10.

Pro každý rok listy vydají se listky Zákoníku říšského jen za cenu, za kterou se prodávají (1/2, arbu = 2 strážník za 2 h).

Poslouží všechny ročníky německého vydání od r. 1849 a ročníky ostatních sedmi vydání od roku 1870 (jako nyní úplné, může nejen každý jednotlivý ročník za vyčíslenou cenu, nýbrž i každá jednotlivá částka všech těchto ročníků (1/2, arbu = 2 strážník za 2 h), kromě 1/2 a skladě s. k. dvorní a státní tiskárny a proto může každý neúplně Zákoníku říšský také doplniti a částky jeho podle odboček si vybrati.

Zákonník říšský

pro

království a země v radě říšské zastoupená

Čísťka CXVIII. — Vydána a rozestána dne 30. prosince 1903.

Článek 108. Císařské nařízení o dalších výběrích daní a dřívk, jakož i o upravení státního sídlního v době od 1. ledna až do 30. června 1904, pak o nákladě nákladů státního sídlního v státním hospodářství království a zemí na říšské radě zastoupených na rok 1903.

208.

Císařské nařízení, dané dne 29. prosince 1903

o dalších výběrích daní a dřívk, jakož i o upravení státního sídlního v době od 1. ledna až do 30. června 1904, pak o nákladě nákladů státního sídlního v státním hospodářství království a zemí na říšské radě zastoupených na rok 1903.

Na nákladě § 14 státního sídlního zákona ze dne 21. prosince 1887, Z. Ř. č. 141, naříkáj takto:

§ 1.

Vláda se zmocňuje, aby přitah daní a nepřitah dřívk výběrů podle platných pravidel v době od 1. ledna až do 30. června 1904.

§ 2.

Vydaje, které vzniknou v době od 1. ledna až do 30. června 1904, budie upraveny podle počty na sídlní dřívk, jež finančním zákonem ze rok 1904 budie povolány.

§ 3.

Na náklad pro náklad státního sídlního v státním hospodářství království a zemí na říšské radě zastoupených na rok 1903, starou jest podle čísel-

státního nařízení ze dne 21. listopadu 1884, Z. Ř. č. 140, náklad, na se náklad finančního zákona byti obsažen v příděle zastoupení výdajů a příjmov a budie podle toho nákladový výdaje na náklad státního nařízení ze dne 30. prosince 1903, Z. Ř. č. 247, a ze dne 25. června 1903, Z. Ř. č. 139, upravené a přídaje na nákladých dřívk.

PH tom budie připočítány i konate nařízení výdajů státního nákladovým nařízením ze dne 29. června 1903, Z. Ř. č. 139, pod položkou J prořícením:

1. Na bezplatnou práci sídlní přístavbu sčobů = místostátního budov v hájpruku (kapitola 7, ústl 2, § 2, položka E) 248 K
2. K ústav sídlní (kapitola 7, ústl 4, § 2, položka D) 822 K
3. Na přístavbu vnitřní sídlní sídlní nové sídlní sídlní 141-20 a 141-22, politický okres landecký, 2. sídlní (kapitola 7, ústl 5, § 2, položka D) 668 K
4. Na přístavbu tanečnické sídlní sídlní ve trati od Vládky až k zastávce hranice, politický okres venický, 2. sídlní (kapitola 7, ústl 5, § 2, položka D) 1.440 K
5. Na stavbu nového mostu na sídlního svedlání konstrukce plus jedu lnu a na upravení připočítých se sídlní v Posidate, sídlní 144-24 vnitřní sídlní sídlní, politický okres landecký, 4. sídlní (kapitola 7, ústl 5, § 2, položka D) 822 K
6. Na stavby na Ústl (kapitola 7, ústl 5, § 11, položka E) 60.000 K

7. Na starý na řezu Prato (kapitola 7, titul 6, § 12, položka 1) 1.254 K
8. Na nákup budov v Brně, aby státní školy byly uspokojeny, zejména (kapitola 7, titul 7, § 4) 300 K
9. Aby uspokojena byla usměrňací škola v Praze (kapitola 9, titul 9, § 2) 8.374 K
10. Na udržování a dotace v Solohradsku (kapitola 9, titul 9, § 7) 324 K
11. Na udržování a dotace v Čechách (kapitola 9, titul 9, § 7) 8.792 K
12. Na nové starý, přístavby a přístavby národních škol v Haliči (kapitola 9, titul 10, § 12) 10.567 K
13. Na opravu, na náklady a vyřazení potřeby univerzity lipovské (kapitola 9, titul 14, § 2) 71 K
14. Na opravu a udržování univerzitních středních a nižších (kapitola 9, titul 14, § 4) 5.642 K
15. Na starý Hala při univerzitních budovách ve Lvově (kapitola 9, titul 14, § 5) 119.400 K
16. Na opravu, náklady a na vyřazení potřeby univerzity krakovské (kapitola 9, titul 14, § 6) 7.050 K
17. Na opravu, náklady a na vyřazení potřeby gymnasií ve Švýcarsku (kapitola 9, titul 15, § 1) 5.590 K
18. Na opravu, náklady a na vyřazení potřeby gymnasií v Králově (kapitola 9, titul 15, § 1) 2.692 K
19. Na opravu, náklady a na vyřazení potřeby gymnasií v Čechách (kapitola 9, titul 15, § 1) 318 K
20. Na přístavby k budovám a na vrátili náklady státní reálné v Doudřovicích (kapitola 9, titul 15, § 2) 44.000 K
21. Na náklady školství a učilištního zařízení v Masarce (kapitola 9, titul 15, § 1) 4.500 K
22. Na úpravy, náklady a na vyřazení potřeby pro obecní a národnostní školy v Přiborě (kapitola 9, titul 16, § 10) 5.036 K
23. Na úpravy, náklady a na vyřazení potřeby obecních a národnostních škol v Tyrolsku a Vorarlberku (kapitola 9, titul 16, § 10) 376 K
24. Na úpravy, náklady a na vyřazení potřeby v Solohradsku (kapitola 9, titul 21, § 2) 28.096 K
25. Na úpravy, náklady a na vyřazení potřeby v Haliči (kapitola 9, titul 21, § 2) 5.322 K
26. Na nové starý, střední školy a nákup nemovitostí pro finanční správu (kapitola 10, titul 10) 457.928 K
27. Na nové starý a nákup nemovitostí středních škol a středí (kapitola 22, titul 2, § 2) 47.501 K
28. Na podpatronu škol v Rakúsku, 4. finanční (kapitola 22, titul 2, § 7) 18.619 K
29. Na úpravy střední budovy ve Vrbicku (kapitola 22, titul 4, § 20 a) 2.937 K
30. Na starý střední budovy ve Skočově (kapitola 22, titul 4, § 48 a) 2.520 K
31. Na úpravy střední budovy a na starý včasně v Ústředních (kapitola 22, titul 4, § 63 a) 1.490 K

§ 4.

Těch částek, z kterých v nastavení výdajů a příjmů k tomuto ročníku připočtena jest úvaha, že jsou určité po 31. březnu 1934 byly spotřebovány, měly ještě až do 30. března 1934 být spotřebovány, měly ještě až do konce roku 1933 spotřebovány, a buďto přičteny výdaje měly být po 31. březnu 1934.

§ 5.

Účet (obnos) tato úvaha měly být spotřebovány ještě až do 30. března 1934 a buďto v ústřední ústředí (obnosy), pokud by ještě až do konce roku 1933 nebyly spotřebovány, tak nastalo, jako by byly povolány v rozpočtu na rok 1934.

A. V rozpočtu ministerstva vnitra.

- Účet povolený finančním úřadem na rok 1933 pod titulem 2, § 2, položka 2, na pokračování v opravě ústředních ministerstev a ústředních středních škol v Solohradě 4.442 K
- Účet povolený finančním úřadem na rok 1933 pod titulem 2, § 4, položka 1, na opravu střední střední budovy v Praze 4.150 K
- Účet povolený finančním úřadem na rok 1933 pod titulem 2, § 2, položka 1, na nové starý, aby uspokojena byla pokračující komunisti v Brightonu a v Vídně 116.000 K
- Účet povolený finančním úřadem na rok 1933 pod titulem 2, § 2, položka 2, na nové starý, aby uspokojena byla pokračující komunisti v Leopoldově a v Vídně 80.000 K
- Obnos, uvedený v ústředním nákladu na dne 27. prosince 1933, 2. ř. č. 237, na rok 1933 pod titulem 2, § 2, na ústřední přístavby budovy

polnímu hospodářství v Praze a předložený stav-
ským návrhem ze dne 29. června 1908, Z. ř.
132, až do konce prosince 1908 . . . 131.250 K

6. Úvěr poskytý finanční ústavem na rok
1909 pod číslem 5, § 1, položka 6, na stavbu
nového mostu na říčce Ústřední kanalizace vechol přes
stare nároze dnajší a Vídeň na trati hranatí
silnice Vídeň 300.000 K

7. Úvěr poskytý finanční ústavem na rok
1909 pod číslem 5, § 2, položka 3, na vyhlášení
všechní silnice Vídeň v kilometru 1-373 až 2-027
v úseku náze Línce 30.000 K

8. Úvěr poskytý finanční ústavem na rok
1909 pod číslem 5, § 2, položka 7, jako zá-
kladní příspěvek k úpravě a úpravě řeky Stopy,
Mlý, Svět Agry, Matěj a Langstřebce pro-
středem na úseku náze měřovacího 3.200 K

9. Úvěr poskytý finanční ústavem na rok
1909 pod číslem 5, § 4, položka 1, na úpravu
náhradní silnice Vídeň mezi kilometry 2,303
+ 70 m a 4,371 + 27 m a Studenec, Sv. Pold a
Kahový Vůl 22.000 K

10. Úvěr poskytý finanční ústavem na rok
1909 pod číslem 5, § 7, položka 1, na úpravu
korunatí silnice Vídeň v Polce mezi kilometry
90-0 a 90-6 10.000 K

11. Úvěr poskytý finanční ústavem na rok
1909 pod číslem 5, § 7, položka 2 na úpravu
plavební silnice Vídeň mezi kilometry 28-0 a
38-4 a Lovran 18.200 K

12. Úvěr poskytý finanční ústavem na rok
1909 pod číslem 5, § 7, položka 3, na úpravu
korunatí silnice Vídeň v Mělní, kilometr 77-570
až 78-120 12.000 K

13. Úvěr poskytý finanční ústavem na rok
1909 pod číslem 5, § 7, položka 8, jako zá-
kladní příspěvek k úpravě silnice náze Ljádovky
3.000 K

14. Úvěr, uvedený v stavěbním návrhu ze
dne 27. prosince 1900, Z. ř. č. 227, na rok 1909
pod číslem 5, § 7, položka 8, k úpravě silnice
a předložený stavěbním návrhem ze dne 29. června
1908, Z. ř. č. 129, až do konce prosince 1908
15.000 K

15. Úvěr, uvedený v stavěbním návrhu ze
dne 27. prosince 1900, Z. ř. č. 227, na rok 1909
pod číslem 5, § 7, položka 9, k úpravě silnice
a předložený stavěbním návrhem ze dne 29. června
1908, Z. ř. č. 129, až do konce prosince 1908
8.000 K nebo 10.000 K

16. Úvěr poskytý finanční ústavem na rok
1909 pod číslem 5, § 7, položka 9, jako zá-
kladní příspěvek k úpravě silnice náze v polnímu
obvodu mezi Polou Svět a Julíem . . . 30.000 K

17. Úvěr, uvedený v stavěbním návrhu ze
dne 27. prosince 1900, Z. ř. č. 227, na rok 1909
pod číslem 5, § 7, položka 7, k úpravě silnice
a předložený stavěbním návrhem ze dne 29. června
1908, Z. ř. č. 129, až do konce prosince 1908
30.000 K

18. Úvěr, uvedený v stavěbním návrhu ze
dne 27. prosince 1900, Z. ř. č. 227, na rok 1909
pod číslem 5, § 7, položka 4, k úpravě silnice
a předložený stavěbním návrhem ze dne 29. června
1908, Z. ř. č. 129, až do konce prosince 1908
10.000 K nebo 30.000 K

19. Úvěr poskytý finanční ústavem na rok
1909 pod číslem 5, § 7, položka 11, na stavbu
silnice náze Ústřední kanalizace 20.000 K

20. Úvěr poskytý finanční ústavem na rok
1909 pod číslem 5, § 7, položka 12, na zá-
kladní korunační silnice Vídeň mezi Kabaněm a
Tincem, kilometr 119-8 až 119-2 . . . 60.000 K

21. Úvěr poskytý finanční ústavem na rok
1909 pod číslem 5, § 7, položka 13, na úpravu
silnice náze Ústřední kanalizace od Ústřední v Čapce na
korunační silnice Vídeň přes Sv. Lucii a Šolín až
k Pold a Kajně 30.000 K

22. Úvěr, uvedený v stavěbním návrhu ze
dne 27. prosince 1900, Z. ř. č. 227, na rok 1909
pod číslem 5, § 7, položka 10, jako zá-
kladní příspěvek k úpravě silnice náze Klauz—Vrb-
Pold, pak na úpravě silnice náze Studenec—
Rožná a předložený stavěbním návrhem ze dne
29. června 1908, Z. ř. č. 129, až do konce pro-
since 1908 1.000 K

23. Úvěr, uvedený v stavěbním návrhu ze
dne 27. prosince 1900, Z. ř. č. 227, na rok 1909
pod číslem 5, § 7, položka 12, jako zá-
kladní příspěvek k úpravě silnice na levém břehu Svět od
Kauže až ke potoku Vopratřebce a předložený
stavěbním návrhem ze dne 29. června 1908,
Z. ř. č. 129, až do konce prosince 1908
30.000 K

24. Úvěr, uvedený v stavěbním návrhu ze
dne 27. prosince 1900, Z. ř. č. 227, na rok 1909
pod číslem 5, § 7, položka 13, k úpravě silnice
a předložený stavěbním návrhem ze dne 29. června
1908, až do konce prosince 1908
10.000 K nebo 30.000 K

25. Úloha, uvedená v časopise název ze dne 27. prosince 1929, Z. Ř. č. 227, na rok 1929 pod číslem 5, § 7, položkou 19, jako ústní příspěvek k železniční dopravě v oky Šofy a Tere a prodloužení železniční nádraží ze dne 29. června 1929, Z. Ř. č. 129, až do konce prosince 1933 10.000 K

26. Úloha, uvedená v časopise název ze dne 27. prosince 1929, Z. Ř. č. 228, na rok 1929 pod číslem 5, § 7, položkou 18, k ústní úloze a prodloužení železniční nádraží ze dne 29. června 1929, Z. Ř. č. 129, Z. Ř. č. 129, až do konce prosince 1933 5.000 K nebo 10.000 K

27. Úloha, uvedená v časopise název ze dne 29. prosince 1928, Z. Ř. č. 237, na rok 1929 pod číslem 5, § 7, položkou 18, k ústní úloze a prodloužení železniční nádraží ze dne 29. června 1929, Z. Ř. č. 129, až do konce prosince 1933 1.000 K nebo 10.000 K

28. Úloha, uvedená v časopise název ze dne 29. června 1929, Z. Ř. č. 129, až do konce prosince 1933 5.000 K nebo 10.000 K

29. Úloha, uvedená v časopise název ze dne 29. prosince 1928, Z. Ř. č. 237, na rok 1929 pod číslem 5, § 7, položkou 4, jako ústní příspěvek na vybudování mostu přes železniční vlny, jakož i na ústřední mosty přes a za tímto mostem na trati od St. Petra do Čadce a prodloužení železniční nádraží ze dne 29. června 1929, Z. Ř. č. 129, až do konce prosince 1933 4.000 K nebo 8.000 K

30. Úloha, uvedená v časopise název ze dne 1929 pod číslem 5, § 7, položkou 3, jako ústní příspěvek ke stavbě železničního mostu přes řeku Tere na trati kockarudské silnice a výhledu do řady a prodloužení železniční nádraží ze dne 29. června 1929, Z. Ř. č. 129, až do konce prosince 1933 23.000 K nebo 47.000 K

31. Úloha, uvedená v časopise název ze dne 1929 pod číslem 5, § 8, položkou 1, jako ústní příspěvek k úpravě potrubních cest ve Val Votice 5.000 K

32. Úloha, uvedená v časopise název ze dne 1929 pod číslem 5, § 8, položkou 2, na úpravě starý pod železniční na výhledu silnic vlny a mostu Lanzen, kilometr 192-9 až 193-2 24.000 K

33. Úloha, uvedená v časopise název ze dne 1929 pod číslem 5, § 8, položkou 3, na úpravě ústřední trati kockarudské silnice vlny prodloužení r. 1929 nádraží most kilometr 79-6 a 82-5 97.100 K

34. Úloha, uvedená v časopise název ze dne 1929 pod číslem 5, § 8, položkou 6, jako ústní příspěvek k úpravě železniční a k úpravě ústřední nádraží silnice 10.000 K

35. Úloha, uvedená v časopise název ze dne 1929 pod číslem 5, § 8, položkou 7, na stavbě mostu přes železniční konstrukci vlny přes řeku Klauz v Loreta kile Nová, kilometr 124-2 až 124-4 železniční silnice vlny 40.000 K

36. Úloha, uvedená v časopise název ze dne 1929 pod číslem 5, § 8, položkou 15, jako ústní příspěvek k úpravě železniční v obci Člov 8.700 K

37. Úloha, uvedená v časopise název ze dne 1929 pod číslem 5, § 8, položkou 23, jako ústní příspěvek na stavbu železniční silnice vlny v trati vlny—St. Jakub a St. Jakub—Koblař 2.400 K

38. Úloha, uvedená v časopise název ze dne 1929 pod číslem 5, § 8, položkou 24, na úpravě železniční silnice vlny most kilometr 72-12 a 72-112 kile Rio S. Barbos 40.000 K

39. Úloha, uvedená v časopise název ze dne 1929 pod číslem 5, § 8, položkou 25, na stavbu železniční konstrukce mostu přes potok Thurgole a Parvaglia a úpravu železniční na obou stranách, kilometr 21-9—21-7 železniční silnice vlny 4.000 K

40. Úloha, uvedená v časopise název ze dne 1929 pod číslem 5, § 8, položkou 27, na úpravě železniční silnice vlny v Tullano, kilometr 141-9—142-8 kile Prater 7.000 K

41. Úloha, uvedená v časopise název ze dne 27. prosince 1929, Z. Ř. č. 233, na rok 1929 pod číslem 5, § 8, položkou 3, na úpravě příjezdů trati v okolí Casasco, kilometr 22-6 až 22-23 železniční silnice vlny vlny vlny a prodloužení železniční nádraží ze dne 29. června 1929, Z. Ř. č. 129, až do konce prosince 1933 6.500 K nebo 13.000 K

42. Úloha, uvedená v časopise název ze dne 27. prosince 1929, Z. Ř. č. 233, na rok 1929 pod číslem 5, § 8, položkou 24, na úpravě železniční trati „Ala—Freggola“ a na stavbě mostu přes železniční vlny a vlny železniční konstrukce přes

pořadí Pražského, kilometr 128 až 130 říční sílnice ležící dolejší Nováky a profodžený státního nákladu na č. 29. č. 130, z. ř. č. 129, až do konce prosince 1932

8.000 Kč nebo 10.000 Kč

43. Území, uvedený v distribuční nákladu na č. 29. prosince 1932, z. ř. č. 127, na rok 1932 pod číslem 3, § 8, položkou 19, k činnosti oběti a profodžený státního nákladu na č. 29. č. 130, z. ř. č. 129, až do konce prosince 1932

15.000 Kč nebo 20.000 Kč

44. Území, uvedený k činnosti oběti nákladu na rok 1932 pod číslem 3, § 8, položkou 8, a profodžený státního nákladu na č. 29. č. 130, z. ř. č. 129, až do konce prosince 1932

10.000 Kč nebo 30.000 Kč

45. Území, uvedený nákladu na rok 1932 pod číslem 3, § 8, položkou 8, jako státní příspěvek na stavbu sílnice z Petrovic-Čáslava do Bartolovic a trati křižovceko-kouzelská 70.500 Kč

46. Území, uvedený nákladu na rok 1932 pod číslem 3, § 9, položkou 8, jako státní příspěvek k vystavění sílnice v Pošově 30.000 Kč

47. Území, uvedený nákladu na rok 1932 pod číslem 3, § 9, položkou 11, jako státní příspěvek ke stavbě sílnice z Mladova do Věžecké

10.000 Kč

48. Území, uvedený nákladu na rok 1932 pod číslem 3, § 9, položkou 12, na stavbu sílnice z Kanišova do Jěžova 10.000 Kč

49. Území, uvedený nákladu na rok 1932 pod číslem 3, § 9, položkou 13, jako státní příspěvek ke stavbě sílnice z Rakynova do Věžecké

30.000 Kč

50. Území, uvedený nákladu na rok 1932 pod číslem 3, § 9, položkou 15, jako státní příspěvek ke stavbě sílnice z Městánska přes Hroznovic do Želva 7.000 Kč

51. Území, uvedený nákladu na rok 1932 pod číslem 3, § 9, položkou 19, jako státní příspěvek ke stavbě sílnice z Hroznovic přes Kaniš do Želva 54.675 Kč

52. Území, uvedený nákladu na rok 1932 pod číslem 3, § 10, položkou 1, jako státní příspěvek k sílnici na vyústění státního sílnice říční v Hroznovic 21.500 Kč

53. Území, uvedený nákladu na rok 1932 pod číslem 3, § 10, položkou 1, na stavbu mostu se telegrafem konstrukce přes dolní říční sílnice v Hroznovic na trati státního sílnice říční, kilometr 28, znak 4 top L 22

9.500 Kč

54. Území, uvedený nákladu na rok 1932 pod číslem 3, § 12, položkou 1, jako státní příspěvek na opravu státní sílnice z Prahy přes do Dlouhá 8.500 Kč

55. Území, uvedený nákladu na rok 1932 pod číslem 3, § 12, položkou 2, na stavbu mostu se telegrafem konstrukce přes Dolní z Mladova na trati křižovceko sílnice říční

22.500 Kč

56. Území, uvedený nákladu na rok 1932 pod číslem 3, § 12, položkou 3, na opravu sílnice křižovceko—Hroznovic 30.000 Kč

57. Území, uvedený nákladu na rok 1932 pod číslem 3, § 12, položkou 4, na stavbu sílnice mezi Mladovcem a Krušovic 40.000 Kč

58. Území, uvedený nákladu na rok 1932 pod číslem 3, § 12, položkou 5, na stavbu mostu se telegrafem konstrukce přes Dolní z Radovic na trati křižovceko sílnice říční

40.000 Kč

59. Území, uvedený nákladu na rok 1932 pod číslem 3, § 12, položkou 7, jako státní příspěvek na opravu sílnice Pošově mezi—Tupovic novy—Šelvačovic vlny 50.000 Kč

60. Území, uvedený nákladu na rok 1932 pod číslem 3, § 12, položkou 8, jako státní příspěvek na opravu státní sílnice Hroznovic—Hroznovic mezi Týpacem a Mladovcem 10.000 Kč

61. Území, uvedený nákladu na rok 1932 pod číslem 3, § 12, položkou 9, jako státní příspěvek na opravu státní mosty Gorync—Čerňavka

14.000 Kč

62. Území, uvedený nákladu na rok 1932 pod číslem 3, § 12, položkou 10, na stavbu mostu se telegrafem konstrukce přes řeku Vltava mezi Křižovicem a Podlipcem 40.000 Kč

63. Území, uvedený v distribuční nákladu na č. 27. prosince 1932, z. ř. č. 127, na rok 1932 pod číslem 3, § 12, položkou 1, k činnosti oběti a profodžený státního nákladu na č. 29. č. 130, z. ř. č. 129, až do konce prosince 1932

100.000 Kč

64. Úvěr, poskytovaný finančním náhonem na rok 1902 pod číslem 3, § 12, položkou 12, jako útržek příspěvek k opravě obecní cesty kuchař-bělohorská 20.000 K
65. Úvěr, poskytovaný finančním náhonem na rok 1902 pod číslem 3, § 12, položkou 12, jako útržek příspěvek k opravě obecní cesty státního-bělohorská 10.000 K
66. Úvěr, poskytovaný finančním náhonem na rok 1902 pod číslem 3, § 12, položkou 1, jako útržek příspěvek k opravě školy Svatý v káňas . . . 40.000 K
67. Úvěr, poskytovaný finančním náhonem na rok 1902 pod číslem 3, § 14, položkou 2, na opravu mostu přes příkop v Trojici 10.000 K
68. Úvěr, poskytovaný finančním náhonem na rok 1902 pod číslem 3, § 1, položkou 2, na odpracování odpadu Jan Katerina-školního a odpracování úprava pro spouštěcí strom v tehota Jan na lístev 20.000 K
69. Úvěr, poskytovaný finančním náhonem na rok 1902 pod číslem 3, § 2, položkou 2, na starý na řez Salci 40.000 K
70. Úvěr, poskytovaný finančním náhonem na rok 1902 pod číslem 3, § 2, položkou 2, na starý na řez Agry 48.000 K
71. Úvěr, poskytovaný finančním náhonem na rok 1902 pod číslem 3, § 2, položkou 2, jako příspěvek státní státní správy vedl jako útržek k úpravě v k úpravě Štepy, Hly, Aarocky, Akry, učební Agry, Matiga, Alca a Langbathpaku, na náklad měřičského náhonu komandem 4.500 K
72. Úvěr, poskytovaný finančním náhonem na rok 1902 pod číslem 3, § 3, položkou 2, na úprava vnitřnostných ved v náhonem školí rybníků 400.000 K
73. Úvěr, poskytovaný finančním náhonem na rok 1902 pod číslem 3, § 3, položkou 1, na úprava Vily a prodloužení čistky náhonem na dne 22. června 1902, Z. Ř. č. 129, až do konce prosince 1902 480.000 al. nebo 840.000 K
74. Úvěr, poskytovaný k útržek Škola finančním náhonem na rok 1904 pod číslem 3, § 3, položkou 1, a prodloužení čistky náhonem na dne 22. června 1902, Z. Ř. č. 129, až do konce prosince 1902 480.000 al. nebo 840.000 K
75. Úvěr, poskytovaný finančním náhonem na rok 1902 pod číslem 3, § 3, položkou 2, na úprava Láze 50.000 K
76. Úvěr, poskytovaný finančním náhonem na rok 1902 pod číslem 3, § 3, položkou 2, na útržek telefonického vedl v Praky k horetna pořá 19.000 K
77. Úvěr, poskytovaný finančním náhonem na rok 1902 pod číslem 3, § 3, položkou 4, na útržek přístav na vory na oběhát louce na Vily v Praky 210.000 K
78. Útržek, uvedený v čistky náhonem na dne 27. prosince 1902, Z. Ř. č. 265, na rok 1902 pod číslem 3, § 3, položkou 2, na motorový člun pro dozdělí opravy Hrá v Ústí a L. a Krasimír Hlona a prodloužení čistky náhonem na dne 22. června 1902, Z. Ř. č. 129, až do konce prosince 1902 8.000 al. nebo 14.000 K
79. Úvěr, poskytovaný finančním náhonem na rok 1902 pod číslem 3, § 11, položkou 2, na starý na řez Šara 441.000 K
80. Úvěr, poskytovaný finančním náhonem na rok 1902 pod číslem 3, § 11, položkou 5, na starý na řez Prato 10.000 K
81. Útržek, uvedený v čistky náhonem na dne 27. prosince 1902, Z. Ř. č. 227, na rok 1902 pod číslem 3, § 11, položkou 2, k útržek státní a prodloužení čistky náhonem na dne 22. června 1902, Z. Ř. č. 129, až do konce prosince 1902 50.000 K
82. Útržek, uvedený v čistky náhonem na dne 27. prosince 1902, Z. Ř. č. 262, na rok 1902 pod číslem 3, § 11, položkou 2, k útržek státní a prodloužení čistky náhonem na dne 22. června 1902, Z. Ř. č. 129, až do konce prosince 1902 25.000 al. nebo 50.000 K
83. Úvěr, poskytovaný finančním náhonem na rok 1902 pod číslem 3, § 11, položkou 12, na starý dopravní a útržek přístav na Vily v telegrafického přeladění v Naltravce 150.000 K
84. Úvěr, poskytovaný finančním náhonem na rok 1902 pod číslem 3, § 11, položkou 14, na útržek resortů pro úprava Vily 50.000 K
85. Úvěr, poskytovaný finančním náhonem na rok 1902 pod číslem 3, § 12, položkou 1, jako útržek příspěvek k nákladem na útržek láze v doli řeky

Jedn. v Solně a na jiné potoce, sly upravena byla
část řek. nákladních 10.000 K

85. Obec, uvedený v číselníku nákladní ze
dne 27. prosince 1920, Z. Ř. č. 227, na rok 1920
pod číslem 5, § 12, k území újezda a předložený
číslový nákladní ze dne 29. června 1923, Z. Ř.
č. 129, až do konce prosince 1923 . . . 8.000 K

83. Obec, uvedený v číselníku nákladní ze
dne 23. prosince 1920, Z. Ř. č. 225, na rok 1920
pod číslem 5, § 12, položkou 2, k území újezda a
předložený číselný nákladní ze dne 29. června
1923, Z. Ř. č. 129, až do konce prosince 1923
10.000 K, nebo 20.000 K

88. Obec, uvedený v číselníku nákladní ze
dne 29. prosince 1920, Z. Ř. č. 233, na rok 1920
pod číslem 5, § 12, k území újezda a předložený
číslový nákladní ze dne 29. června 1923, Z. Ř.
č. 129, až do konce prosince 1923
10.000 K, nebo 20.000 K

89. Úvěr, povolený k území újezda finanční
zálohou na rok 1921 pod číslem 5, § 12, a
předložený číselný nákladní ze dne 29. června
1923, Z. Ř. č. 129, až do konce prosince 1923
10.000 K, nebo 20.000 K

90. Úvěr, povolený finanční zálohou na rok
1922 pod číslem 3, § 1, položkou 1, na provoz
pro všeobecný újezd ke zkomatizaci potrubí ve
Št. Bratřích 20.000 K

91. Obec, uvedený v číselníku nákladní ze
dne 27. prosince 1920, Z. Ř. č. 227, na rok 1920
pod číslem 7, § 2, k území újezda a předložený
číslový nákladní ze dne 29. června 1923, Z. Ř.
č. 129, až do konce prosince 1923 . . . 20.000 K

92. Úvěr, povolený finanční zálohou na rok
1922 pod číslem 7, § 2, položkou 2, na stavbu
místní školní budovy v Třebatě 100.000 K

93. Úvěr, povolený finanční zálohou na rok
1922 pod číslem 7, § 2, položkou 1, na stavbu
školní budovy na Sanktově 40.000 K

94. Úvěr, povolený finanční zálohou na rok
1922 pod číslem 7, § 2, položkou 2, na stavbu
školní budovy v Liběři 27.140 K

95. Úvěr, povolený finanční zálohou na rok
1922 pod číslem 7, § 2, položkou 2, na stavbu
školní budovy v Knížově Dvůře 22.000 K

96. Úvěr, povolený finanční zálohou na rok
1922 pod číslem 7, § 2, položkou 4, na stavbu
školní budovy v Těpličkách 8.400 K

97. Obec, uvedený v číselníku nákladní ze
dne 27. prosince 1920, Z. Ř. č. 233, na rok 1920
pod číslem 7, § 2, položkou 2, na stavbu školní
budovy v Kameně a předložený číselný nákladní
ze dne 29. června 1923, Z. Ř. č. 129, až do konce
prosince 1923 10.000 K

B. V rozpočtu ministerstva všeobecných a rybníkářských

1. Úvěr, povolený finanční zálohou na rok
1922 pod číslem 3, pro stavbu silnice ve Větrči na
čp. 2, stavby a náklady 21.000 K

2. Úvěr, povolený finanční zálohou na rok
1922 pod číslem 9, § 2, na stavby a náklady země-
měřičů, sly umístěn byla zeměměřičská akademie
v Praze 60.000 K

3. Obec, uvedený v číselníku nákladní ze dne
28. prosince 1920, Z. Ř. č. 233, na rok 1920
pod číslem 10, § 5, na výhledový nákladní zálohu
příje 5. újezda a předložený číselný nákladní
ze dne 29. června 1923, Z. Ř. č. 129, až do konce
prosince 1923 8.000 K, nebo 10.000 K

4. Obec, uvedený v číselníku nákladní ze
dne 27. prosince 1920, Z. Ř. č. 225, na rok 1920
pod číslem 11, § 2, na náklady a dotace a
předložený číselný nákladní ze dne 29. června
1923, Z. Ř. č. 129, až do konce prosince 1923
2.150 K, nebo 18.000 K

5. Obec, uvedený v číselníku nákladní ze
dne 27. prosince 1920, Z. Ř. č. 227, na rok 1920
pod číslem 9, § 2, na náklady a dotace a
předložený číselný nákladní ze dne 29. června
1923, Z. Ř. č. 129, až do konce prosince 1923
12.000 K

6. Úvěr, povolený finanční zálohou na rok
1922 pod číslem 9, § 2, na náklady a dotace
2.000 K

7. Úvěr, povolený finanční zálohou na rok
1922 pod číslem 9, § 7, na náklady a dotace
v Rybníčkách pod Kálou 20.000 K

8. Úvěr, provedený finančním sdělením na rok 1902 pod číslem 9, § 7, na úvěrovou a dotace pro Špitálu 5.000 K
9. Úvěr, provedený finančním sdělením na rok 1897, pod číslem 10, § 7, na opravu katedry sv. Václava v Praze jako 1. ústka a předložený účetní výkaz náhrada za dne 29. června 1903, Z. Ř. č. 129, až do konce prosince 1902 5.000 K nebo 10.000 K
10. Úvěr, uvedený v účetním nářadí ze dne 29. prosince 1898, Z. Ř. č. 127, na rok 1898 pod číslem 10, § 7, na opravu přístrojů radiolů v Prachovicích a předložený účetní výkaz náhrada za dne 29. června 1903, Z. Ř. č. 129, až do konce prosince 1902 1.000 K nebo 2.000 K
11. Úvěr, provedený finančním sdělením na rok 1898 pod číslem 10, § 7, na opravu stavební budovy v Březněvě jako 1. ústka a předložený účetní výkaz náhrada za dne 29. června 1903, Z. Ř. č. 129, až do konce prosince 1902 2.700 K nebo 5.400 K
12. Úvěr, provedený finančním sdělením na rok 1898 pod číslem 10, § 7, k Měst. škole jako 2. ústka a předložený účetní výkaz náhrada za dne 29. června 1903, Z. Ř. č. 129, až do konce prosince 1902 2.700 K nebo 5.400 K
13. Úvěr, uvedený v účetním nářadí ze dne 29. prosince 1898, Z. Ř. č. 127, na rok 1898 pod číslem 10, § 7, na opravu Městského kostela v Lešanech jako 2. ústka a předložený účetní výkaz náhrada za dne 29. června 1903, Z. Ř. č. 129, až do konce prosince 1902 5.000 K nebo 10.000 K
14. Úvěr, uvedený v účetním nářadí ze dne 27. prosince 1899, Z. Ř. č. 126, na rok 1899 pod číslem 11, § 7, na úvěrovou a dotace pro Radl a předložený účetní výkaz náhrada za dne 29. června 1903, Z. Ř. č. 129, až do konce prosince 1902 27.000 K nebo 54.000 K
15. Úvěr, uvedený v účetním nářadí ze dne 27. prosince 1900, Z. Ř. č. 127, na rok 1900 pod číslem 9, § 7, na úvěrovou a dotace pro Dalmatsko a předložený účetní výkaz náhrada za dne 29. června 1903, Z. Ř. č. 129, až do konce prosince 1902 50.000 K
16. Úvěr, provedený finančním sdělením na rok 1902 pod číslem 9, § 7, na úvěrovou a dotace pro Dalmatsko 11.000 K
17. Úvěr, uvedený v účetním nářadí ze dne 27. prosince 1900, Z. Ř. č. 127, na rok 1900 pod číslem 9, § 8, na úhrady a náhrady nemovitosti v Dalmatsku a předložený účetní výkaz náhrada za dne 29. června 1903, Z. Ř. č. 129, až do konce prosince 1902 10.000 K
18. Úvěr, provedený finančním sdělením na rok 1902 pod číslem 9, § 8, jako 2. ústka na úhrady a náhrady nemovitosti v Dalmatsku pro novou stavbu archeologického muzea ve Špitálu 10.000 K
19. Úvěr, uvedený v účetním nářadí ze dne 27. prosince 1900, Z. Ř. č. 127, na rok 1900 pod číslem 10, § 1, na nové stavby, přístavby a přírůstky v Baboňovicích pod Radl a předložený účetní výkaz náhrada za dne 29. června 1903, Z. Ř. č. 129, až do konce prosince 1902 80.872 K
20. Úvěr, uvedený v účetním nářadí ze dne 27. prosince 1900, Z. Ř. č. 127, na rok 1900 pod číslem 10, § 13, na nové stavby, přístavby a přírůstky v Čechách a předložený účetní výkaz náhrada za dne 29. června 1903, Z. Ř. č. 129, až do konce prosince 1902 115.124 K
21. Úvěr, provedený finančním sdělením na rok 1902 pod číslem 10, § 12, na nové stavby, přístavby a přírůstky v Čechách 54.845 K
22. Úvěr, provedený finančním sdělením na rok 1902 pod číslem 10, § 12, na starší přístavby v Čechách 40.000 K
23. Úvěr, provedený finančním sdělením na rok 1902 pod číslem 11, § 8, na stavební úpravy v Čechách 24.718 K
24. Úvěr, provedený finančním sdělením na rok 1902 pod číslem 10, § 13, pro územní jmění náboženského fondu na Moravě 90.000 K
25. Úvěr, provedený finančním sdělením na rok 1902 pod číslem 10, § 17, na stavební přístavky v Baboňovicích 11.000 K
26. Úvěr, uvedený v účetním nářadí ze dne 29. prosince 1898, Z. Ř. č. 127, na rok 1898 pod číslem 12, § 2, na opravu kostela Panny Marie na Náměstí sv. Václava jako 1. a poslední ústka a předložený účetní výkaz náhrada za dne 29. června 1903, Z. Ř. č. 129, až do konce prosince 1902 6.000 K nebo 12.000 K
27. Úvěr, provedený finančním sdělením na rok 1902 pod číslem 11, § 2, na stavební úpravy v Baboňovicích pod Radl 5.872 K

29. Úvok, povolanej finančným nákonom na rok 1902 pod článkom 12, § 1, jako 1. štátna na stavbu zvonice a katedrály v Šibenici a predloženej štátnym nákonom na dne 29. júna 1902, Z. R. č. 129, až do konce prosince 1902

2.000 sl. nebo 4.000 K

30. Úvok, uvođený v štátném nákom na dne 27. prosince 1900, Z. R. č. 127, na rok 1900 pod článkom 11, § 2, na využití náklady v Rakovicku pod štátní a predloženej štátnym nákonom na dne 29. júna 1902, Z. R. č. 129, až do konce prosince 1902 2.000 K

31. Úvok, uvođený v štátném nákom na dne 27. prosince 1900, Z. R. č. 127, na rok 1900 pod článkom 12, na nové stavby, pletarby a přístavky v Dalmácii a predloženej štátnym nákonom na dne 29. júna 1902, Z. R. č. 129, až do konce prosince 1902 22.200 K

32. Úvok, povolanej finančným nákonom na rok 1902 pod článkom 12, § 1, jako 2. štátna 22.400 K

33. Úvok, povolanej finančným nákonom na rok 1902 pod článkom 12, § 1, na upravení, postavení a spravu auto-fotografického dávkového pro umělecké využití ve Vídni jako 2. a predloženi štátna a predloženej štátnym nákonom na dne 29. júna 1902, Z. R. č. 129, až do konce prosince 1902

19.000 sl. nebo 30.000 K

34. Úvok, povolanej finančným nákonom na rok 1902 pod článkom 14, § 1, na spravu, nákom a využití penězby pro univerzitu v Praze

26.000 K

35. Úvok, uvođený v štátném nákom na dne 27. prosince 1900, Z. R. č. 127, na rok 1900 pod článkom 14, § 2, na spravu, nákom a využití penězby univerzity ve Št. Hradci a predloženej štátnym nákonom na dne 29. júna 1902, Z. R. č. 129, až do konce prosince 1902 29.200 K

36. Úvok, povolanej finančným nákonom na rok 1902 pod článkom 14, § 2, na spravu, nákom a využití penězby univerzity ve Št. Hradci

16.970 K

37. Úvok, povolanej finančným nákonom na rok 1902 pod článkom 14, § 2, na využití náklad univerzity ve Št. Hradci 7.000 K

38. Úvok, uvođený v štátném nákom na dne 29. prosince 1899, Z. R. č. 127, na rok 1899 pod článkom 12, § 4, na spravu a opravy na budovách nákladní univerzity v Praze a predloženej štátnym nákonom na dne 29. júna 1902, Z. R. č. 129, až do konce prosince 1902

20.000 sl. nebo 40.000 K

39. Úvok, uvođený v štátném nákom na dne 27. prosince 1899, Z. R. č. 125, na rok 1899 pod článkom 14, § 4, na využití náklady České univerzity v Praze a predloženej štátnym nákonom na dne 29. júna 1902, Z. R. č. 129, až do konce prosince 1902 7.480 sl. nebo 14.960 K

40. Úvok, uvođený v štátném nákom na dne 27. prosince 1900, pod článkom 14, § 4, na využití náklady České univerzity v Praze a predloženej štátnym nákonom na dne 29. júna 1902, Z. R. č. 129, až do konce prosince 1902

460 K

41. Úvok, povolanej finančným nákonom na rok 1902 pod článkom 14, § 4, jako 2. štátna na stavbu a úpravu nemocnice, aby vznikla byl špiologický ústav nákladní univerzity v Praze 21.000 K

42. Úvok, povolanej finančným nákonom na rok 1902 pod článkom 14, § 4, na spravu, nákom a využití penězby nákladní univerzity v Praze

29.400 K

43. Úvok, povolanej finančným nákonom na rok 1902 pod článkom 14, § 4, na spravu, nákom a využití penězby České univerzity v Praze

12.210 K

44. Úvok, povolanej finančným nákonom na rok 1902 pod článkom 14, § 4, na spravu, nákom a využití penězby na společný náklad obou univerzit v Praze 61.311 K

45. Úvok, uvođený v štátném nákom na dne 29. prosince 1899, Z. R. č. 127, na rok 1899 pod článkom 12, § 2, na výstavbu výstrojí a využití nákladní ústavů a káždě př. lékařské fakulty univerzity v Praze a predloženej štátnym nákonom na dne 29. júna 1902, Z. R. č. 129, až do konce prosince 1902 22.000 sl. nebo 44.000 K

46. Úvok, uvođený v štátném nákom na dne 27. prosince 1899, Z. R. č. 125, na rok 1899 pod článkom 14, § 2, na stavbu a úpravu nemocnice pro staroměstské, aby vznikla byla lékařská nemocnice v Praze, jako 2. a predloženi štátna a predloženej štátnym nákonom na dne 29. júna 1902, Z. R. č. 129, až do konce prosince 1902 22.000 sl. nebo 44.000 K

dicionář číselných nářadních ze dne 29. června 1903, Z. Ř. č. 139, až do konce prosince 1903

1.200 zl. nebo 11.400 K

44. Úvěr povolený finančním výborem na rok 1903 pod číslem 15, § 6, na novou stavbu pathologicko-anatomického ústavu university královské jako 4. a poslední částka a prodloužený číselný nářadník ze dne 29. června 1903, Z. Ř. č. 139, až do konce prosince 1903

25.000 zl. nebo 50.000 K

45. Úvěr povolený finančním výborem na rok 1903 pod číslem 15, § 6, na ústřední knihovnu v botanické zahradě university královské jako 2. a poslední částka a prodloužený číselný nářadník ze dne 29. června 1903, Z. Ř. č. 139, až do konce prosince 1903

1.500 zl. nebo 3.000 K

46. Úvěr povolený finančním výborem na rok 1903 pod číslem 15, § 6 na opatření nábytku pro Geologický ústav university královské a prodloužený číselný nářadník ze dne 29. června 1903, Z. Ř. č. 139, až do konce prosince 1903

318 zl. nebo 636 K

47. Úvěr povolený v číselném nářadníku ze dne 29. prosince 1903, Z. Ř. č. 227, na rok 1904 pod číslem 15, § 6, na novou stavbu čítací knihovny university královské jako 2. částka a prodloužený číselný nářadník ze dne 29. června 1903, Z. Ř. č. 139, až do konce prosince 1903

20.000 zl. nebo 40.000 K

48. Úvěr povolený v číselném nářadníku ze dne 27. prosince 1903, Z. Ř. č. 227, na rok 1903 pod číslem 14, § 6, na stavbu a úpravy nemocnic, aby vystavěna byla nová lékařská škola a izolován postel se nářadním a úpravou pš ústavů královské, a prodloužený číselný nářadník ze dne 29. června 1903, Z. Ř. č. 139, až do konce prosince 1903

85.000 K

49. Úvěr povolený v číselném nářadníku ze dne 27. prosince 1903, Z. Ř. č. 227, na rok 1903 pod číslem 14, § 6, na úpravu, nářadní a výpočetní prostředky university královské a prodloužený číselný nářadník ze dne 29. června 1903, Z. Ř. č. 139, až do konce prosince 1903

143.804 K

50. Úvěr povolený finančním výborem na rok 1903 pod číslem 14, § 6, na úpravu, nářadní a výpočetní prostředky university královské

54.400 K

51. Úvěr povolený v číselném nářadníku ze dne 29. prosince 1903, Z. Ř. č. 227, na rok 1903 pod číslem 15, § 13, na ústřední zahradní školu pro zemědělskou školu vysokých škol technických ve Št. Hradci a prodloužený číselný nářadník ze dne 29. června 1903, Z. Ř. č. 139, až do konce prosince 1903

300 zl. nebo 600 K

52. Úvěr povolený finančním výborem na rok 1903 pod číslem 14, § 14, jako 1. částka na umístění školního ústavu námořní techniky v Praze. Úvěr podle číselného nářadníku ze dne 29. června 1903, Z. Ř. č. 139, upraveno býti má k umístění fyziologického ústavu námořní university v Praze

150.000 K

53. Úvěr povolený finančním výborem na rok 1903 pod číslem 14, § 14, na úpravy, nářadní a výpočetní prostředky námořní techniky v Praze

28.000 K

54. Úvěr povolený finančním výborem na rok 1903 pod číslem 14, § 14, jako 1. částka na umístění školního ústavu české techniky, knižnice podle číselného nářadníku ze dne 29. června 1903, Z. Ř. č. 139, upraveno býti má k umístění chemického ústavu české university v Praze

150.000 K

55. Úvěr povolený finančním výborem na rok 1903 pod číslem 14, § 14, na úpravy, nářadní a výpočetní prostředky české techniky v Praze

25.100 K

56. Úvěr povolený v číselném nářadníku ze dne 27. prosince 1903, Z. Ř. č. 227, na rok 1903 pod číslem 14, § 15, pro stavbu výstavu škola technického v Hradě jako ústřední potřebu a prodloužený číselný nářadník ze dne 29. června 1903, Z. Ř. č. 139, až do konce prosince 1903

823.000 K

57. Úvěr povolený finančním výborem na rok 1903 pod číslem 14, § 15, k ústavu školy

100.000 K

58. Úvěr povolený finančním výborem na rok 1903 pod číslem 14, § 14, na úpravy, nářadní a výpočetní prostředky techniky ve Lovosí

50.000 K

59. Úvěr povolený finančním výborem na rok 1903 pod číslem 15, § 3, na úpravy, nářadní a výpočetní prostředky v Píseči

3.222 K

62. Úvěr povolený finančním nákladem na rok 1902 pod číslem 15, § 1, jako 2. škola, na starý a nákup nemovitostí, aby umístěno bylo (ruské) akademické gymnázium v Praze . . . 215.000 K
63. Úvěr povolený finančním nákladem na rok 1902 pod číslem 15, § 1, jako 2. a poslední škola na starý a nákup nemovitostí, aby společně umístěny byly (německé) státní gymnázium a (německý) státní ústav v Olomouci 63.000 K
64. Úvěr povolený finančním nákladem na rok 1902 pod číslem 15, § 1, na úpravu, náklad a vyřazení potřeby ve Štětíně 4.000 K
65. Obnos, uvedený v státním nákladě ze dne 27. prosince 1899, Z. Ř. č. 264, na rok 1899 pod číslem 17, § 1, na starý a nákup nemovitostí, aby bylo společně umístěno I. a V. státní gymnázium ve Lvově, a předložený státním nákladem ze dne 29. srpna 1903, Z. Ř. č. 129, až do konce prosince 1903 . . . 112.000 zl. nebo 224.000 K
66. Obnos, uvedený v státním nákladě ze dne 27. prosince 1899, Z. Ř. č. 264, na rok 1899 pod číslem 17, § 1, na starý a nákup nemovitostí, aby umístěno bylo státní gymnázium v Buzaeu, jako poslední škola a předložený státním nákladem ze dne 29. srpna 1903, Z. Ř. č. 129, až do konce prosince 1903 . . 10.000 zl. nebo 20.000 K
67. Obnos, uvedený v státním nákladě ze dne 28. prosince 1898, Z. Ř. č. 227, na rok 1898 pod číslem 16, § 1, na novou budovu pro státní gymnázium a na úpravu v Krakově a na výhled úprav jako 2. a poslední škola a předložený státním nákladem ze dne 29. srpna 1903, Z. Ř. č. 129, až do konce prosince 1903 28.000 zl. nebo 112.000 K
68. Obnos, uvedený v státním nákladě ze dne 28. prosince 1898, Z. Ř. č. 227, na rok 1898 pod číslem 16, § 1, na novou budovu pro III. státní gymnázium v Krakově a výhled úprav jako 3. a poslední škola a předložený státním nákladem ze dne 29. srpna 1903, Z. Ř. č. 129, až do konce prosince 1903 80.000 zl. nebo 60.000 K
69. Úvěr povolený finančním nákladem na rok 1902 pod číslem 15, § 1, jako 3. škola na starý a nákup nemovitostí, aby umístěno bylo II. státní gymnázium v Černošicích 100.000 K
70. Úvěr povolený finančním nákladem na rok 1902 pod číslem 15, § 1, jako 1. škola na starý a nákup nemovitostí, aby umístěny byly rovněž paralely státního gymnasia v Ternopolé 90.000 K
71. Úvěr povolený finančním nákladem na rok 1902 pod číslem 15, § 1, na úpravu, náklad a vyřazení potřeby v Haldě 31.000 K
72. Úvěr povolený finančním nákladem na rok 1902 pod číslem 15, § 1, jako 2. škola na starý a nákup nemovitostí, aby umístěno bylo II. státní gymnázium v Černošicích 100.000 K
73. Úvěr povolený finančním nákladem na rok 1902 pod číslem 15, § 2, jako 4. škola na starý a nákup nemovitostí, aby umístěno bylo státní reálné ve Václavě (X. okres) 220.000 K
74. Úvěr povolený finančním nákladem na rok 1902 pod číslem 15, § 2, jako 3. škola na starý a nákup nemovitostí, aby umístěno bylo II. státní státní reálné v Praze 60.000 K
75. Úvěr povolený finančním nákladem na rok 1902 pod číslem 15, § 2, jako 2. škola na starý a nákup nemovitostí, aby umístěno bylo (německé) státní reálné v Písku 30.000 K
76. Úvěr, povolený finančním nákladem na rok 1899 pod číslem 16, § 2, na novou starší státní reálné v Kadovce jako 3. a poslední škola a předložený státním nákladem ze dne 29. srpna 1903, Z. Ř. č. 129, až do konce prosince 1903 50.000 zl. nebo 100.000 K
77. Obnos, uvedený v státním nákladě ze dne 27. prosince 1898, Z. Ř. č. 227, na rok 1900 pod číslem 15, § 2, na starý a koupě nemovitostí, aby umístěna byla státní reálná v Turnově, jako 1. škola a předložený státním nákladem ze dne 29. srpna 1903, Z. Ř. č. 129, až do konce prosince 1903 160.000 K
78. Úvěr povolený finančním nákladem na rok 1902 pod číslem 17, § 1, na nádobu a dleže v Týrolsku a Vencelberku 412 K
79. Obnos, uvedený v státním nákladě ze dne 28. prosince 1898, Z. Ř. č. 227, na rok 1898 pod číslem 16, § 1, na dostavbu státní průmyslové školy v Praze a na výhled úprav jako 2. škola a

prodloužený čtyřletý náhonem ze dne 29. června 1903, Z. Ř. č. 129, až do konce prosince 1903

90.000 Kč nebo 184.000 Kč

80. Okna, uváděný v čtyřletém náhonu ze dne 27. prosince 1900, Z. Ř. č. 237, na rok 1900 pod číslem 17, § 1, na starý a nový nemovitosti, sly umístěn byl státní přípravná škola na Štěstělkově, jako 2. škola a prodloužený čtyřletý náhonem ze dne 29. června 1903, Z. Ř. č. 129, až do konce prosince 1903 160.000 Kč

81. Úvěr poskytovaný finančním náhonem na rok 1897 pod číslem 18, § 1, jako příslušek obcí Bláho a přístavků k budově tamní státní přípravné školy jako 1. škola a prodloužený čtyřletý náhonem ze dne 29. června 1903, Z. Ř. č. 129, až do konce prosince 1903

1.000 Kč nebo 2.000 Kč

82. Okna, uváděný v čtyřletém náhonu ze dne 28. prosince 1898, Z. Ř. č. 237, na rok 1898 pod číslem 18, § 1, k těmto oknům jako 2. škola a prodloužený čtyřletý náhonem ze dne 29. června 1903, Z. Ř. č. 129, až do konce prosince 1903 1.500 Kč nebo 3.000 Kč

83. Okna, uváděný v čtyřletém náhonu ze dne 27. prosince 1899, Z. Ř. č. 236, na rok 1899 pod číslem 18, § 1, na náhonem a dotaz pro státní přípravnou školu v Bláhu a prodloužený čtyřletý náhonem ze dne 29. června 1903, Z. Ř. č. 129, až do konce prosince 1903

1.500 Kč nebo 3.000 Kč

84. Okna, uváděný v čtyřletém náhonu ze dne 28. prosince 1898, Z. Ř. č. 237, na rok 1898 pod číslem 18, § 1, na náklady na první náhonem obou škol pro náhlé a střešní výhledy v Krasobrodě jako 2. a poslední škola a prodloužený čtyřletý náhonem ze dne 29. června 1903, Z. Ř. č. 129, až do konce prosince 1903

2.400 Kč nebo 4.800 Kč

85. Okna, uváděný v čtyřletém náhonu ze dne 29. prosince 1898, Z. Ř. č. 237, na rok 1898 pod číslem 18, § 1, na náklady na mechanické špičkovy při úpravě střešních a střešních výhledů jako 2. a poslední škola a prodloužený čtyřletý náhonem ze dne 29. června 1903, Z. Ř. č. 129, až do konce prosince 1903 2.500 Kč nebo 5.000 Kč

86. Okna, uváděný v čtyřletém náhonu ze dne 27. prosince 1900, Z. Ř. č. 237, na rok 1900

pod číslem 17, § 2, špičkovy špičkovy, na starý a nový nemovitosti pro rozšíření staré reálné školy v Bláhu a prodloužený čtyřletý náhonem ze dne 29. června 1903, Z. Ř. č. 129, až do konce prosince 1903

8.000 Kč

87. Úvěr poskytovaný finančním náhonem na rok 1902 pod číslem 17, § 2, jako 1. škola na starý a nový nemovitosti pro rozšíření staré reálné školy v Bláhu a prodloužený čtyřletý náhonem ze dne 29. června 1903, Z. Ř. č. 129, až do konce prosince 1903

10.000 Kč

88. Úvěr poskytovaný finančním náhonem na rok 1902 pod číslem 17, § 1, na špičkovy, náhonem a výhledy v Bláhu a Krasobrodě 18.000 Kč

89. Úvěr poskytovaný finančním náhonem na rok 1902 pod číslem 18, § 1, na špičkovy, náhonem a výhledy v Bláhu 2.750 Kč

90. Úvěr poskytovaný finančním náhonem na rok 1902 pod číslem 20, § 1, jako 2. škola na starý a nový nemovitosti, sly umístěn byl špičkovy pro rozšíření střešních a střešních ve Št. Hradci 25.000 Kč

91. Úvěr poskytovaný finančním náhonem na rok 1902 pod číslem 21, § 1, na špičkovy, náhonem a výhledy v Přemyslu 2.800 Kč

92. Okna, uváděný v čtyřletém náhonu ze dne 28. prosince 1898, Z. Ř. č. 237, na rok 1898 pod číslem 20, § 1, na nové střešní střešních a špičkovy v Krasobrodě a na náklady náhonem jako 2. a poslední škola a prodloužený čtyřletý náhonem ze dne 29. června 1903, Z. Ř. č. 129, až do konce prosince 1903 74.000 Kč nebo 122.000 Kč

93. Okna, uváděný v čtyřletém náhonu ze dne 27. prosince 1899, Z. Ř. č. 236, na rok 1899 pod číslem 21, § 1, na starý a nový nemovitosti, sly umístěn byl špičkovy na náklady střešních v Krasobrodě, jako 2. a poslední škola a prodloužený čtyřletý náhonem ze dne 29. června 1903, Z. Ř. č. 129, až do konce prosince 1903

65.500 Kč nebo 121.000 Kč

94. Úvěr poskytovaný finančním náhonem na rok 1902 pod číslem 20, § 1, jako 1. škola na starý a nový nemovitosti, sly umístěn byl střešních špičkovy v Krasobrodě 150.000 Kč

98. Úvěr poskytý finančním ústavem na rok 1903 pod číslem 20, § 1, na úpravy, nářadí a vyvolání potřeby v Čechách 6.449 K

94. Úvěr poskytý finančním ústavem na rok 1903 pod číslem 20, § 1, jako 4. a poslední částka na stavby a nářadí nemocovny, aby umístěn byl ušlechtilý dach v Dubrovnicích 12.000 K

93. Obec, uvedený v číslech měření ze dne 27. prosince 1903, Z. Ř. č. 227, na rok 1903 pod číslem 19, § 7, aby vzešeno bylo obecní hřbitov v látní a prodloužený chodník náležející se dne 29. června 1903, Z. Ř. č. 129, až do konce prosince 1903 8.000 K

92. Úvěr poskytý finančním ústavem na rok 1903 pod číslem 20, § 1, k úpravě státní 8.000 K

89. Obec, uvedený v číslech měření ze dne 27. prosince 1903, Z. Ř. č. 244, na rok 1903 pod číslem 21, § 10, na stavby a koupě nemocovny, aby umístěn byla státní obecní škola v Pušči jako 2. částka a prodloužený chodník náležející se dne 29. června 1903, Z. Ř. č. 129, až do konce prosince 1903 50.000 zl. nebo 100.000 K

100. Úvěr poskytý finančním ústavem na rok 1903 pod číslem 20, § 10, na úpravy, nářadí a vyvolání potřeby pro Příměstí 3.222 K

101. Úvěr, poskytý finančním ústavem na rok 1897, příloha II, pod položkou 1, na hygienický dach ve Vělni jako 1. částka a prodloužený chodník náležející se dne 29. června 1903, Z. Ř. č. 129, až do konce prosince 1903 100.000 zl. nebo 200.000 K

102. Obec, uvedený v číslech měření ze dne 28. prosince 1903, Z. Ř. č. 227, na rok 1903, příloha II, pod položkou 1, na úpravě hygienického ústavu a státního ústavu pro školní potřeby ve Vělni jako 2. částka a prodloužený chodník náležející se dne 29. června 1903, Z. Ř. č. 129, až do konce prosince 1903 50.000 zl. nebo 100.000 K

103. Obec, uvedený v číslech měření ze dne 27. prosince 1903, Z. Ř. č. 227, na rok 1903, příloha II, pod položkou 2, na stavbu hygienického ústavu obecního ústavu a státního ústavu pro školní potřeby v Praze jako 1. částka a prodloužený chodník náležející se dne 29. června 1903,

Z. Ř. č. 129, až do konce prosince 1903 100.000 K

104. Obec, uvedený v číslech měření ze dne 28. prosince 1903, Z. Ř. č. 227, na rok 1903, příloha II, pod položkou 2, na stavbu hygienického ústavu obecního ústavu a státního ústavu pro školní potřeby v Praze jako 1. částka a prodloužený chodník náležející se dne 29. června 1903, Z. Ř. č. 129, až do konce prosince 1903 100.000 zl. nebo 200.000 K

105. Obec, uvedený v číslech měření ze dne 27. prosince 1903, Z. Ř. č. 244, na rok 1903, příloha II, pod položkou 2, na úpravě hřbitovských nářadních nářadí a ústavu v Praze včetně koupě pozemků jako 2. a poslední částka a prodloužený chodník náležející se dne 29. června 1903, Z. Ř. č. 129, až do konce prosince 1903 50.000 zl. nebo 100.000 K

106. Obec, uvedený v číslech měření ze dne 28. prosince 1903, Z. Ř. č. 227, na rok 1903, příloha II, pod položkou 4, na stavbu hygienického ústavu obecního ústavu v Praze jako 1. částka a prodloužený chodník náležející se dne 29. června 1903, Z. Ř. č. 129, až do konce prosince 1903 100.000 zl. nebo 200.000 K

107. Úvěr, poskytý finančním ústavem na rok 1897, příloha II, pod položkou 1, na úpravě škola v Křesetě a prodloužený chodník náležející se dne 29. června 1903, Z. Ř. č. 129, až do konce prosince 1903 100.000 zl. nebo 200.000 K

C. V rozpočtu ministerstva finančního.

1. Obec, uvedený v číslech měření ze dne 28. prosince 1903, Z. Ř. č. 227, na rok 1903 pod kapitolou 16, ústavem 2, 2000 ústavů finanční, na stavbu ústavu hřbitov v Praze jako 2. částka a prodloužený chodník náležející se dne 29. června 1903, Z. Ř. č. 129, až do konce prosince 1903 50.000 zl. nebo 100.000 K

2. Obec, uvedený v číslech měření ze dne 27. prosince 1903, Z. Ř. č. 244, na rok 1903 k úpravě státní jako 2. částka a prodloužený chodník náležející se dne 29. června 1903, Z. Ř. č. 129, až do konce prosince 1903 50.000 zl. nebo 100.000 K

3. Obec, uvedená v statistickém náčrtku ze dne 27. prosince 1900, Z. Ř. č. 227, na rok 1900, k území újezd jako 4. čísla a prodávající statistickým náčrtkem ze dne 29. června 1903, Z. Ř. č. 129, až do konce prosince 1903 100.000 K
4. Obec, uvedená v statistickém náčrtku ze dne 27. prosince 1899, Z. Ř. č. 225, na rok 1899 pod kapitolem 10, území 5, státní část příměstč., na území 21 území a na starší úřední knihovny v Chotěboři a prodávající statistickým náčrtkem ze dne 29. června 1903, Z. Ř. č. 129, až do konce prosince 1903 1.500 zl. nebo 2.200 K
5. Obec, uvedená v statistickém náčrtku ze dne 27. prosince 1899, Z. Ř. č. 225, na rok 1899 pod stejným územím na příměstč. a území úřední knihovny v Otterbolském jako 2. čísla a prodávající statistickým náčrtkem ze dne 29. června 1903, Z. Ř. č. 129, až do konce prosince 1903 12.000 zl. nebo 25.000 K
6. Obec, uvedená v statistickém náčrtku ze dne 29. prosince 1898, Z. Ř. č. 227, na rok 1898 pod kapitolem 10, území 5, „horní újezd“, na starší úřední knihovny ve Wlaku a prodávající statistickým náčrtkem ze dne 29. června 1903, Z. Ř. č. 129, až do konce prosince 1903 25.000 zl. nebo 55.000 K
7. Obec, uvedená v téže náčrtku a pod tímž územím na rok 1899 na území psaných a starší úřední knihovny v Prostějově a prodávající statistickým náčrtkem ze dne 29. června 1903, Z. Ř. č. 129, až do konce prosince 1903 12.000 zl. nebo 28.040 K
8. Obec, uvedená v statistickém náčrtku ze dne 27. prosince 1900, Z. Ř. č. 227, na rok 1900 na novou starší v Postrvohovských a prodávající statistickým náčrtkem ze dne 29. června 1903, Z. Ř. č. 129, až do konce prosince 1903, a to:
pod kapitolem 10, území 5, státní část 15.000 K,
pod kapitolem 10, území 5, celá úprava, 2. čísla 2.000 K.
9. Obec, uvedená v statistickém náčrtku ze dne 27. prosince 1900, Z. Ř. č. 227, na rok 1900, na starší úřední knihovny v Otterbolském a prodávající statistickým náčrtkem ze dne 29. června 1903, Z. Ř. č. 129, až do konce prosince 1903, a to pod:
kapitolem 10, území 5, státní část státní 10.000 K,
kapitolem 10, území 5, státní část příměstč. 5.000 K,
kapitolem 10, území 5, státní část 12.000 K,
kapitolem 10, území 5, celá úprava 12.000 K.
10. Obec, uvedená v statistickém náčrtku ze dne 27. prosince 1900, Z. Ř. č. 227, na rok 1900, na starší úřední knihovny v Norden Sigul a prodávající statistickým náčrtkem ze dne 29. června 1903, Z. Ř. č. 129, až do konce prosince 1903, a to pod:
kapitolem 10, území 5, státní část státní 11.726 K,
kapitolem 10, území 5, státní část 2.224 K,
kapitolem 10, území 5, horní újezd 2.000 K.
11. Obec, uvedená v statistickém náčrtku ze dne 27. prosince 1900, Z. Ř. č. 227, na rok 1900 pod kapitolem 10, území 5, zemské pokladny, na území celých knihovny v Zadru území území na území státní státní a prodávající statistickým náčrtkem ze dne 29. června 1903, Z. Ř. č. 129, až do konce prosince 1903 15.000 K
12. Obec, uvedená v statistickém náčrtku ze dne 27. prosince 1900, Z. Ř. č. 227, na rok 1900 pod kapitolem 10, území 5, horní újezd a prodávající statistickým náčrtkem ze dne 29. června 1903, Z. Ř. č. 129, až do konce prosince 1903, a to:
na starší úřední knihovny v Dolatyně 22.500 K,
na starší úřední knihovny v Otterbolském 5.000 K,
na starší úřední knihovny v Otterbolském 7.500 K.
13. Obec, uvedená v statistickém náčrtku ze dne 27. prosince 1900, Z. Ř. č. 227, na rok 1900 pod kapitolem 10, území 5, kněžské část pozemkové, na starší úřední knihovny v Serezu a prodávající statistickým náčrtkem ze dne 29. června 1903, Z. Ř. č. 129, až do konce prosince 1903 5.500 K
14. Obec, uvedená v statistickém náčrtku ze dne 27. prosince 1900, Z. Ř. č. 227, na rok 1900, na starší úřední knihovny ve Vídli, 21. území a prodávající statistickým náčrtkem ze dne 29. června

1902, Z. Ř. č. 129, až do konce prosince 1902, a to:

pod kapitolou 10, útlakem 1, území centralní 100.000 K,

pod kapitolou 14, útlakem 2, Pátek finanční služby 80.000 K,

pod kapitolou 16, útlakem 3, kateche dvanáct procent 100.000 K.

15. Úvěr, poskytovaný finančním úřadem na rok 1897, příloha II, pod položkou 3, na stavbu úřední budovy na Poříčí v Praze jako 1. stavba a prodloužení státního nákladu ze dne 29. června 1902, Z. Ř. č. 129, až do konce prosince 1902 100.000 K. nebo 200.000 K

Obnosy pod položkou 1 až včetně 15 uvedené, kterých by koncem roku 1902 nebylo upraveno, buďte přeneseny na kapitolu 10, útlak 10, smlouvy k čemu přivedit byly výnosy, a buďte sčítány pro uvedení tam výdaje.

16. Úvěr, poskytovaný finančním úřadem na rok 1902 pod kapitolou 10, útlakem 10, na stavbu a úpravy správy správy finanční 1.073.264 K

17. Úvěry, poskytované finančním úřadem na rok 1902 pod kapitolou 11, obecná správa poštovní, a to pod:

útlakem 3, úprava a náklady v starých opoštovních místech a k restauraci opoštovních 2.000 K,

útlakem 5, náklady na nájem starých zemědělských mláči mláči koncové poště útlakem ze dne 2. srpna 1898, Z. Ř. č. 130 1.120 K,

útlakem 6, náklady na nájem sčítaných koncové a koncových mláči a náklady na správu kava k koncových mláči 786.912 K.

18. Obnos, uvedený v číselníku nákladů ze dne 27. prosince 1900, Z. Ř. č. 227, na rok 1900 pod kapitolou 11, obecná správa poštovní, útlakem 7, náklady na poštovní kontrolních ústavů pro rovnání stát mláči mláči koncové a prodloužení státního nákladu ze dne 29. června 1902, Z. Ř. č. 129, až do konce prosince 1902 20.000 K

19. Úvěr, poskytovaný finančním úřadem na rok 1902 pod kapitolou 11, obecná správa poštovní, útlakem 9, výdaje na statistiku mláči a jiné vydání a jiné spojené 8.000 K,

20. Obnos, uvedený v číselníku nákladů ze dne 27. prosince 1900, Z. Ř. č. 227, na rok 1900 pod kapitolou 12, až, útlakem 2, na nové stavby prodloužení a prodloužení státního nákladu ze dne 29. června 1902, Z. Ř. č. 129, až do konce prosince 1902 20.000 K

21. Úvěr, poskytovaný finančním úřadem na rok 1902 pod kapitolou 12, až, útlakem 2, na nové stavby, úpravy nemovitostí a jiné náklady výdaje 224.000 K

22. Obnos, uvedený v číselníku nákladů ze dne 28. prosince 1900, Z. Ř. č. 227, na rok 1898 pod kapitolou 12, až, útlakem 2, úpravy a nové stavby na tabák ve Václavě (Státní) a prodloužení státního nákladu ze dne 29. června 1902, Z. Ř. č. 129, až do konce prosince 1902 150.000 K. nebo 300.000 K

23. Obnos, uvedený v číselníku nákladů ze dne 25. prosince 1899, Z. Ř. č. 225, na rok 1899 pod kapitolou 12, až, útlakem 2, jako příloha k úpravě byly Leno v Šance a prodloužení státního nákladu ze dne 29. června 1902, Z. Ř. č. 129, až do konce prosince 1902 2.000 K. nebo 10.000 K

24. Obnosy, uvedené v číselníku nákladů ze dne 27. prosince 1900, Z. Ř. č. 227, na rok 1900 pod kapitolou 12, až, útlakem 2 a prodloužení státního nákladu ze dne 29. června 1902, Z. Ř. č. 129, až do konce prosince 1902, a to:

stavba úřední budovy pro generální ředitelství tabákové správy (2. stavba) 600.000 K,

nová stavba prodejního stádu v Praze (1. stavba) 150.000 K,

přístavek k terénu budově (2. stavba) a úprava státního mláči v Hodoníně 125.000 K.

25. Úvěr, poskytovaný finančním úřadem na rok 1902 pod kapitolou 12, až, útlakem 2, na nové stavby 1.200.000 K

26. Obnosy, uvedené v číselníku nákladů ze dne 27. prosince 1900, Z. Ř. č. 227, na rok 1900, na stavbu úřední budovy ve Václavě, III. okres, a prodloužení státního nákladu ze dne 29. června 1902, Z. Ř. č. 129, až do konce prosince 1902, a to:

pod kapitolou 17, útlakem 1, kofy 100.000 K,

pod kapitolou 18, loterie 100.000 K.

27. Obec, vzešlá v obcích náležel se čas 27. prosince 1899, Z. Ř. č. 265, na rok 1900 na stavbu číselní budovy v Praze jako 2. částka a předložená obchodní náležitosti se čas 29. srpna 1902, Z. Ř. č. 129, až do konce prosince 1902, a to:

- pod kapitolou 18, stavba 14.700 zl. nebo 29.400 K,
- pod kapitolou 20, pumovník 6.917 zl. nebo 13.834 K,
- pod kapitolou 22, námořní 6.917 zl. nebo 13.834 K.

28. Úvěr, povolený finančním úřadem na rok 1902 pod kapitolou 22, bukový díkárský, na postupné odhazování dípravy vedoucího stavbu Týpka jako 21. částka 1.800 K

29. Úvěr, povolený finančním úřadem na rok 1902 pod kapitolou 22, správa státního dluhu, úrok 2, na správu státního úpravného dluhu 228.158 K

D. V rozpočtu ministeria obchodního.

1. Úvěr, povolený finančním úřadem na rok 1902 pod titulem 10, § 2 a), jako 1. částka na stavbu plavebního přístavu Těšín—Porto-Rouge 71.500 K

2. Úvěr, povolený úřad finančním úřadem pod titulem 10, § 2 a), jako 2. částka na stavbu přístavu až pro nákladní nář (v Štětíně) 8.000 K

3. Úvěr, povolený úřad finančním úřadem pod titulem 12, § 4, na úhradu nových telegrafních vedení a poštovních potrubí 167.500 K

E. V rozpočtu ministeria telegrafního.

1. Obec, vzešlá v obcích náležel se čas 27. prosince 1899, Z. Ř. č. 265, na rok 1899 a předložená obchodní náležitosti se čas 29. srpna 1902, Z. Ř. č. 129, až do konce prosince 1902 pod titulem 5, § 11, na nové náložní a opravy v náležel pro elektrický proud síly a nástroje i přístroje k obléhání potrubí i umocnění krovu na elektrické zařízení ve stanicích Staselskavské a jiných stanicích 95.000 zl. nebo 110.000 K

Obec, vzešlá v obcích náležel se čas 27. prosince 1900, Z. Ř. č. 227, na rok 1900 a

předložená obchodní náležitosti se čas 29. srpna 1902, Z. Ř. č. 129, až do konce prosince 1902, a to:

- pod titulem 4, § 10:
 - 2. Nové náložní a opravy v náležel pro elektrický proud síly a nástroje i přístroje k obléhání potrubí i umocnění krovu na elektrické zařízení ve stanicích Staselskavské a jiných stanicích 40.000 K
 - 3. Vyroba dřevěných mostů na kumulátory 150.000 K
 - 4. Náložní napíjecích vod 200.000 K

2. Obec, vzešlá v obcích náležel se čas 27. prosince 1900, Z. Ř. č. 227, na rok 1900, příloha II, pod a) stavba telegrafních stanic, na stavbu telegrafní Prerovské—Korvaděv (příloha 4) a předložená obchodní náležitosti se čas 29. srpna 1902, Z. Ř. č. 129, až do konce prosince 1902 1,200.000 K

Úvěr, povolený finančním úřadem na rok 1902, a to:

- 6. pod titulem 1, § 4, na vyústění telegrafní a jiných stanic ve výšce telegrafních 140.000 K
- 7. pod titulem 5, § 1, na investice v investiční stavbu potrubních tratí nákladní společnosti nákladních dráh 44.500 K
- 8. pod titulem 5, § 2, pro dípravy na dráh propechovaných tratích připevněních 24.000 K

F. V rozpočtu ministeria úřad.

1. Obec, vzešlá v obcích náležel se čas 27. prosince 1899, Z. Ř. č. 265, na rok 1899, ve příloze II, pod přílohou 3, na hospodářské investice na využitím krovu v Dabovské a předložená obchodní náležitosti se čas 29. srpna 1902, Z. Ř. č. 129, až do konce prosince 1902 90.000 zl. nebo 110.000 K

2. Úvěr, povolený finančním úřadem na rok 1902 pod titulem 2, na nové upravení úrodné půdy a na stavbu náležel a ornologického a zemědělského úřadu v Klattensburce 5.000 K

3. Úvěr, povolený úřad finančním úřadem pod titulem 4, úprava pro dlehl k umocnění 11.840 K

4. Úvěr, povolený úřad finančním úřadem pod titulem 9, § 2, jako příspěvek k upravení Vagelaj + Čelč 1.242 K

4. V rozpočtu ministerstva průh.

1. Účten, vvedený v číselníku nákladů ze dne 27. prosince 1950, Z. Ř. č. 227, na rok 1950 pod číslem 3, aby součástí příslušný k číselníku a s odlišovanou částí postavení upřesňující a prodloužený číselníky nákladů ze dne 29. srpna 1953, Z. Ř. č. 129, až do konce prosince 1953 6.000 K

2. Účty, převzaté finančním úřadem na rok 1957 pod číslem 4, § 22, na starší účetní knihy v Kladovské Věže jako 1. částka a prodloužený číselníky nákladů ze dne 29. srpna 1953, Z. Ř. č. 129, až do konce prosince 1953 20.000 K nebo 60.000 K

3. Účten, vvedený v číselníku nákladů ze dne 27. prosince 1950, Z. Ř. č. 227, na rok 1950 pod číslem 4, § 24, k ústavu účtu jako 2. částka a prodloužený číselníky nákladů ze dne 29. srpna 1953, Z. Ř. č. 129, až do konce prosince 1953 20.000 K nebo 40.000 K

4. Účty, převzaté finančním úřadem na rok 1957 pod číslem 4, § 22, na starší účetní knihy při starší účetní knihy a výnosy ve Štátní, kterou obec převzala, a prodloužený číselníky nákladů ze dne 29. srpna 1953, Z. Ř. č. 129, až do konce prosince 1953 2.000 K nebo 4.000 K

5. Účten, vvedený v číselníku nákladů ze dne 28. prosince 1950, Z. Ř. č. 227, na rok 1950 pod číslem 4, § 40, na správu (jako součástí povinná osobní) přířel na ústavu knihy v Pražských a prodloužený číselníky nákladů ze dne 29. srpna 1953, Z. Ř. č. 129, až do konce prosince 1953 1.000 K nebo 2.000 K

6. Účten, vvedený v ústavu nákladů na rok 1952 pod číslem 4, § 42, na starší účetní knihy a výnosy v Trutnově jako 1. částka a prodloužený číselníky nákladů ze dne 29. srpna 1953, Z. Ř. č. 129, až do konce prosince 1953 20.000 K nebo 100.000 K

7. Účten, vvedený v číselníku nákladů ze dne 27. prosince 1950, Z. Ř. č. 227, na rok 1950 pod číslem 4, § 26, k ústavu účtu a prodloužený číselníky nákladů ze dne 29. srpna 1953, Z. Ř. č. 129, až do konce prosince 1953 40.000 K

8. Účten, vvedený v číselníku nákladů ze dne 28. prosince 1950, Z. Ř. č. 227, na rok 1950 pod číslem 4, § 44, na starší účetní knihy a výnosy v Jihlavě jako 1. částka a prodloužený číselníky nákladů ze dne 29. srpna 1953, Z. Ř. č. 129, až do konce prosince 1953 40.000 K nebo 80.000 K

9. Účten, vvedený v ústavu nákladů na rok 1952 pod číslem 4, § 47, na starší účetní knihy ve Šternberku včetně přílohy na starší účetní jako 2. částka a prodloužený číselníky nákladů ze dne 29. srpna 1953, Z. Ř. č. 129, až do konce prosince 1953 20.000 K nebo 40.000 K

10. Účten, vvedený v číselníku nákladů ze dne 27. prosince 1950, Z. Ř. č. 227, na rok 1950 pod číslem 4, § 42, k ústavu účtu jako 2. částka a prodloužený číselníky nákladů ze dne 29. srpna 1953, Z. Ř. č. 129, až do konce prosince 1953 20.000 K nebo 60.000 K

11. Účten, vvedený v ústavu nákladů na rok 1952 pod číslem 4, § 24, na starší účetní knihy na Třebíčské jako 1. částka a prodloužený číselníky nákladů ze dne 29. srpna 1953, Z. Ř. č. 129, až do konce prosince 1953 20.000 K nebo 40.000 K

12. Účten, vvedený v číselníku nákladů ze dne 27. prosince 1950, Z. Ř. č. 227, na rok 1950 pod číslem 4, § 22, k ústavu účtu jako 2. částka a prodloužený číselníky nákladů ze dne 29. srpna 1953, Z. Ř. č. 129, až do konce prosince 1953 20.000 K

13. Účten, vvedený v ústavu nákladů na rok 1950 pod číslem 4, § 22, na starší účetní knihy a výnosy v Třebíči jako 1. částka a prodloužený číselníky nákladů ze dne 29. srpna 1953, Z. Ř. č. 129, až do konce prosince 1953 200.000 K

14. Účten, vvedený v ústavu nákladů na rok 1950 pod číslem 4, § 26, na starší účetní knihy ve Vyšebrodě Město jako 1. částka a prodloužený číselníky nákladů ze dne 29. srpna 1953, Z. Ř. č. 129, až do konce prosince 1953 40.000 K

15. Účten, vvedený v ústavu nákladů na rok 1950 pod číslem 4, § 24, na starší účetní knihy v Třebíči jako 1. částka a prodloužený číselníky nákladů ze dne 29. srpna 1953, Z. Ř. č. 129, až do konce prosince 1953 12.000 K

16. Účty, převzaté finančním úřadem na rok 1950 pod číslem 4 k ústavu účtu:

§ 5. Starší povinná na ústavu účetní knihy ve Vidni (1. částka) 20.000 K

§ 6. Starší účetní knihy a výnosy v Svitavě (1. částka) 100.000 K

§ 9. Ústavu správy nové starší v Mariáboři 240.000 K

§ 15. Starší účetní knihy v Hradci (1. částka) 2.824 K

§ 19. Oprava dřevní budovy v Porazí (2. částka)	3.000 K
§ 20. Na stavbu dřevní budovy na Směchově (4. částka)	10.000 K
§ 21. Stavba vlnice v Chotku (2. částka)	100.000 K
§ 22. Stavba dřevní budovy ve Friedlandě (2. částka)	30.000 K
§ 23. Stavba dřevní budovy v Naxim Jiřině (3. částka)	20.000 K
§ 24. Stavba obytného domu pro dřevníky při tratičce v Brzdě (1. částka)	28.000 K
§ 40. Vnitřní náklad nové starby ve Staroborově	4.000 K
§ 41. Vnitřní náklad nové starby ve Valašském Meziříčí	4.000 K
§ 42. Stavba sochal budovy ve Frývaldově (zbytek)	21.000 K
§ 43. Vnitřní náklad nové starby ve Frývaldově	4.000 K
§ 44. Stavba dřevní budovy v Třebízi (1. částka)	100.000 K
§ 45. Stavba sochal budovy v Padgáři (2. částka)	20.000 K
§ 54. Vnitřní náklad restitueční starby v Krakově	10.000 K
§ 54. Stavba dřevní budovy v Gerlicích	20.000 K
§ 55. Stavba dřevní budovy v Šauní (zbytek)	10.000 K
§ 60. Stavba dřevní budovy v Bohroze	20.543 K
§ 63. Přístavek k dřevní budově v Měsíčkách (1. částka)	10.000 K
§ 65. Stavba dřevní budovy v Garabohově, zbytek	1.000 K
§ 67. Stavba dřevní budovy v Sadagóře	114.000 K
§ 69. Stavba sochal budovy a vlnice v Šibenici (3. částka)	150.000 K
§ 70. Stavba sochal budovy v Zádě (5. částka)	50.000 K

17. Úvěry, poskytnuté finanční nákomu na rok 1902 pod ústavou 4 k ústavě obřadní:

§ 2. Opavění parníky stroje pro tratičce ve Št. Hradci	12.100 K
§ 3. Stavba nové tratičce v Drahočepi	50.000 K

H. Obnosy, uveřejněné v § 5 nákomu ze dne 22. prosince 1901, Z. č. 2. 219, a předložení obřadních listin nařízením ze dne 29. června 1902, Z. č. 2. 129, až do konce prosince 1903.

J. Ty obnosy, u kterých v návrhu nákomu, na základě Nejvyššího rozhodnutí poslanecké sněmovny rady říšské předložení, v příčině dodatečných úvěrů k státnímu rozpočtu na rok 1902, jsou uvedeny, že jejich účel nebyl do konce října 1903.

Mimo to měly být uplatněny až do konce června 1904 také úvěry, které nákomu ze dne 6. června 1901, Z. č. 2. 43, na rok 1901 byly poskytnuty a které podle XI. článku tohoto nákomu měly platnost až do konce prosince 1903, a to:

1. Zbytek potřeba pro tratičce ústavě 21 do provozování odvedení, jež byla stavěna ústavou 1901 nové ústavě (položka 10) . . . 2.102.000 K,
2. Ústav v opavění kapličky ke staroborovským tratičce a zbytek tratičce — Banská (položka 11) . . . 6.252.000 K,
3. Doplnění úpravy na pozemních starbách . . . 2.612.000 K.

§ 8.

Mimo nákladní listiny jsou uloženy, aby ve ústavě uvedli toto nákladní, které nákladní ústavou 1. ledna 1904.

Ve Třebízi, dne 25. prosince 1903.

František Josef m. p.

Koerber m. p.	Walsersheimb m. p.
Wittke m. p.	Bihm m. p.
Harstel m. p.	Gall m. p.
Giovannelli m. p.	Přístak m. p.

Sešavení výdajů a příjmů za rok 1903.

Číska první — Pětistý.

Kapitola	Titul	Paragraf	Výdaje státní	Výdaje za r. 1903				
				Reál		imputován		š r a k
				Jako v této kapitole a v dole uvedené paragrafech				
				1903	1904	1904	1904	
K o r e k t u r a								
			I. Rejční úřad					
				11,200,000			11,200,000	
			II. Kabinetský kancelář Jaka Tallmanna 50%	180,835			180,835	
			III. Rada říšská					
			Režimová peněžní	104,590			104,590	
			Režimová peněžní	2,216,240			2,216,240	
			Společné výdaje obou vládních říšských rad	303,850			303,850	
			Výdaje	22,840			22,840	
			Kancelář říšské rady státního sekretáře	12,100			12,100	
			Číska ostatní ministerstev		100,000		100,000	
			S u m a (Kapitola 3, titul 1—4)	2,708,000		100,000	2,808,000	
			IV. Šeď říšský	80,734			80,734	
			V. Rada ministerská a správní šeď					
			Rada ministerská					
			Průběžná rada ministerská	460,420		50,000	510,420	
			Fond dispozitivní	200,000			200,000	
			Město na služby úřední	1,400,000			1,400,000	
			Tiskárna kancelářská odpovědnosti	200,000			200,000	
			S u m a (Titul 1, §§ 1—4)	2,260,420		50,000	2,310,420	
			Šeď správní	600,000		50,000	650,000	
			S u m a (Kapitola 3, titul 1 a 2)	2,860,420		100,000	2,960,420	
			VI. Příspěvek k nákladům na účelnosti společnosti					
			Příspěvek příjmů státních	90,000,000			90,000,000	
			Číska příspěvků na úpravu výdajů společností					
			Číska příspěvků na úpravu výdajů vojáků v Rusku		100,000,000		100,000,000	
			a v Německu a v ústřední říšské kanceláři			2,100,000	2,100,000	
			S u m a (Kapitola 4, titul 1—3)	90,000,000	100,000,000	2,100,000	192,100,000	

Krajina Účel	Paragraf	Výdaje státní	Výdaje za r. 1933		
			Váha		Druha
			1932	1933	
			1932	1933	
K r u s o					
		VII. Ministerium vnitra.			
1	1	Řádová kancelář	2,244,420		2,244,420
2	2	Účty na územní statistiku (B. listina)		20,000	20,000
3	3	Účty na úpravu policejních poplachů budov (B. listina)		2,000	2,000
4	4	Účty na záložní ústředí	182,220		182,220
		Suma (Účel I, §§ 1—4)	2,426,640	20,000	2,446,640
8	1	Úprava policejní v jednotlivých územích	19,858,810		19,858,810
		Účty pod úřady:			
		Přístav k rozlišovacímu úřadu ve Vídni		70,000	70,000
		Účty v zahraničí:			
		Účty územní bezpečnosti v Moskvě na příkaz předsedy do nové budovy úřadu v Praze		5,400	5,400
		Účty:			
		1. Účty na úpravu záchranné budovy v Praze, aby mohla být umístěna ústředí územní a místní policie		17,700	17,700
		2. Účty na úpravu územní bezpečnosti v této budově		25,000	25,000
		3. Aby mohla být umístěna ústředí v územní bezpečnosti záchranné budovy		15,000	15,000
		Moskva:			
		Úprava budovy záchranné k umístění úřadu územní v Moskvě		20,000	20,000
		Účty v zahraničí:			
		1. Účty na úpravu v budově územní úřadu v Opavě (I. listina)		2,000	2,000
		2. Účty na úpravu územní bezpečnosti územní v nové úřadové budově		2,000	2,000
		Účty v zahraničí:			
		Účty na úpravu územní bezpečnosti územní v nové úřadové budově		2,000	2,000
		Účty v zahraničí:			
		1. Úprava územní bezpečnosti v Dubrovnicku (B. listina)		20,000	20,000
		2. Úprava na územní bezpečnost v Záhře (B. listina)		20,000	20,000
		Účty v zahraničí:			
		První územní úřad územní územní územní		12,400	12,400
		Účty na úpravu a územní	1,200,000		1,200,000
		Suma (Účel II, §§ 1—12)	20,485,840	60,000	20,545,840

Kraj	Okres	Průmysl	Výdaje státní	Výdaje za r. 1965			
				Plán		reálno/fakto	v % k
				plán s úpravou			
				1965	1964	1964	1964
				K u r s			
7	4	1	Stavba silnic	18,167,140			18,167,140
		2	V Rakovníku pod Kní:				
			1. Nová stavba dopravní silnice třída od kilometru 1+000 až do kilometru 9+000 ve Věticích			34,000	34,000
			2. Stavba mostu přes řeku Sotavačská u Trávníčkovem na trati železnice silnice třída, politický okres hradecký (3. třída)			25,000	25,000
			3. Státní příspěvek na přestavbu mostu přes železnižskou silnici v kilometru 10+11 průjezd silnice třída, politický okres hradecký (3. třída)			3,840	3,840
			4. Vydělná přeložka trati železnice silnice v Amstetech, politický okres amstetický (3. třída)			20,000	20,000
			5. Stavba mostu se železnou konstrukcí vrbal přes Věticí ve Věticích-Rakovnicku v kilometru 10+11 železnice silnice třída, politický okres hradecký (3. třída)			75,000	75,000
			6. Úprava železnice státní na železných silnicích ve Věticích a Věticích, a to v kilometru 0+000 až 0+000, 0+000 až 0+100 železnice, v kilometru 0+000 až 0+100 železnice a od kilometru 1+000 až 1+000 železnice silnice třída, politický okres vrbalický (3. třída)			300,000	300,000
		3	V Rakovníku nad Kní:				
			1. Průl vrbal na silnici a silnice k hospod. úpravě a úpravě na železnici			20,000	20,000
			2. Stavba mostu se železnou konstrukcí vrbal přes řeku Sotavačská v kilometru 2+000 hradecké silnice třída, politický okres hradecký (3. třída)			20,000	20,000
			3. Stavba mostu se železnou konstrukcí vrbal přes řeku Kní v Chotěbuzské železnici v kilometru 2+000 hradecké silnice třída, politický okres hradecký (3. třída)			91,000	91,000
			4. Vydělná přeložka silnice třída v kilometru 1+000 až 0+000 v úseku od vrbal železnice, politický okres hradecký (3. třída)			20,000	20,000
			5. Stavba vrbal mostu se železnou konstrukcí vrbal přes Lohovce v kilometru 2+000 hradecké silnice třída, politický okres hradecký (3. třída)			21,000	21,000
			Spolu	21,207,140		511,840	18,618,980

Kraj	Okres	Průmysl	Výdaje státní	Výdaje za r. 1953			Stav na 31. 12. 1953
				Plán		Skut. výdaje	
				číslo účtu	částka		
				1953	1954		
				K u r s y			
			Průmysl	13,077,446	851,549	13,928,995	
			5. Přístavek státního železničního úseku a okružní železniční trať, Mlý, Suchá Agry, Matějov a Langhůvka, projektována na státní účteně z mezinárodních fondů (3. třída)		1,200	1,200	
			7. Přístavek státního železničního úseku a k úpravě hornozemské železniční trati, projektována na státní účteně z mezinárodních fondů (1. třída)		18,481	18,481	
			4. V Sokolovsku:				
			1. Přístavek železničního úseku (část mezi Gajdovcem a Hrochovem, polníky úseku Sokolovsko) (1. třída)		25,000	25,000	
			2. Státní přístavek na úseku (část úseku od Krasoberevy k Ústí ve Fousk do Fousk, polníky úseku Žel. sm. 200) (3. třída)		9,000	9,000	
			3. Úprava garážového železničního úseku mezi Křemčovicemi II a III, polníky úseku sm. železniční (3. třída)		14,000	14,000	
			4. Stavba mostu z vodní nádrže v úseku mezi Křemčovicemi II a III, polníky úseku Sokolovsko (3. třída)		5,000	5,000	
			5. Státní přístavek na úseku (část mezi Křemčovicemi II a III, polníky úseku Žel. sm. 200) (3. třída)		3,000	3,000	
			5. Ve Štěpěně:				
			1. Stavba úseku Krasoberevy v úseku Krasoberevy v kilometru 17, polníky úseku Sokolovsko (1. třída)		4,200	4,200	
			2. Stavba mostu z vodní nádrže v úseku mezi Křemčovicemi II a III, polníky úseku Sokolovsko (3. třída)		40,000	40,000	
			3. Státní přístavek na úseku (část mezi Křemčovicemi II a III, polníky úseku Sokolovsko) (3. třída)		10,000	10,000	
			4. Státní přístavek na úseku (část mezi Křemčovicemi II a III, polníky úseku Sokolovsko) (3. třída)		20,000	20,000	
			5. Stavba mostu z vodní nádrže v úseku mezi Křemčovicemi II a III, polníky úseku Sokolovsko (3. třída)		48,000	48,000	
			6. Státní přístavek na úseku (část mezi Křemčovicemi II a III, polníky úseku Sokolovsko) (3. třída)		10,000	10,000	
			Sokolovsko	13,187,446	884,549	14,071,995	

Kategorie	Titul	Průběh	Výdaje státní	Výdaje za r. 1902		
				Původ		S u m a
				1902	1904	
				K o r e k t u r a		
			Převážka	12,107,148	804,844	12,911,992
7	8	9	7. Úprava poloprosté silnice s příslušnými stavěcími náklady na Okružní Travní v Ústí, kilometr 12112 a 12114 silnice státní, politický okres příbramský (3. ústava)		50,000	50,000
			8. Úprava silnice státní v kilometru 70, na téh ruzně Wagnerově a St. Hrušce, politický okres St. hradcecký (3. ústava)		4,000	4,000
			9. Úprava dřevěného mostu na jeřáběch přes řeku Mlýnskou v Přeloučce v kilometru 204, včetně silnice státní, politický okres St. hradcecký (3. ústava)		4,500	4,500
			10. Úprava volného dřevěného mostu v Přeloučce v kilometru 204, včetně silnice státní, politický okres příbramský (3. ústava)		1,000	1,000
			V K o r e k t u r a m :			
			1. Státní příspěvek, aby provedeny byly dostavěcí práce v Lanterské vodě, politický okres litvický		1,200	1,200
			2. Státní příspěvek ke klanění provedení v mlýnské Osvětlence, politický okres litvický (1. ústava)		4,000	4,000
			3. Stavba mostu na kolečce kroměřížské vodní silnice Státní na trati mlýnské silnice státní v Gávošce, politický okres litvický (1. ústava)		20,000	20,000
			4. Státní příspěvek na vyzkoušení silnice ze st. Kři ke Hrochobraně, politický okres litvický (1. ústava)		20,000	20,000
			5. Přeloučský povodeň silnice státní mezi kilometry 0-000 a 0-010 v městě Trhbi, politický okres litvický (3. ústava)		24,500	24,500
			6. Státní příspěvek k úpravě a úpravě Okružní silnice státní, politický okres St. hradcecký (3. ústava)		10,500	10,500
			7. Přeloučský povodeň silnice státní přes Šestou, politický okres příbramský (4. ústava)		40,000	40,000
			8. Státní příspěvek k úpravě a úpravě St. Dostavěcí a Přeloučské silnice státní, politický okres St. hradcecký (3. ústava)		200	200
			Spolu	12,107,148	1,069,444	12,116,592

Dělník	Třída	Příspěvek	Výdaje státní	Výdaje za r. 1933			
				Tělesná		duševní	S u m a
				Jedli vzhledem k výši měřítka do této kategorie			
				1933	1934	1934	
K o n t i n u a							
			Přesáhla ..	28,287,348	1,219,748	29,507,096	
7	8	9	7. Katedra příspěvek k opravě polní dráhy v blízkosti městečka Štábl kousek provázání, nová kilometrů 0,6 a 2,1, politický okres krasický (4. štafeta)	40,000	40,000	40,000	
			8. Katedra příspěvek k vytažení silnice od Štáblu Lánov, politický okres krasický (5. štafeta)	5,000	5,000	5,000	
			9. Katedra příspěvek k vytažení silnice od Štáblu v pohraniční oblasti mezi krasem Štábl a krasem, politický okres krasický, gresický a krasický (5. štafeta)	10,000	10,000	10,000	
			10. Štafeta mostu a vodní kanalizační státnice přes řeku Štábl v blízkosti na trati podgorcké silnice Štábl, politický okres krasický (5. štafeta)	120,000	120,000	120,000	
			11. Katedra příspěvek ke stavbě silnice od Štáblu krasický, politický okres krasický (5. štafeta)	14,000	14,000	14,000	
			12. Přechod krasický silnice v blízkosti mezi Krasickým a Troskem, kilometr 117,5 až 120,5, politický okres krasický (7. štafeta)	50,000	50,000	50,000	
			13. Oprava silnice v blízkosti od Štáblu a Čepčovic na krasicko-silnici Štábl přes St. Lucii a Štábl až k Fuš v Krasicku, politický okres krasický a krasický (11. štafeta)	80,000	80,000	80,000	
			14. Katedra příspěvek ke stavbě kanalizační silnice od Štáblu krasický na trati v blízkosti přes Prácheň až ke krasické hranici mezi, politický okres krasický (14. štafeta)	90,000	90,000	90,000	
			6. Třída 8. Vozoběžka:				
			1. Krasická opětná oprava v blízkosti silnice Štábl krasický krasický v blízkosti 120,5 míle a kilometrů 114 v oblasti silnice přehledy „Krasický“, politický okres krasický (1. štafeta)	80,000	80,000	80,000	
			2. Štafeta mostu na krasicko-silnici krasický přes řeku Štábl a Troska, kilometr 12 až 12,4 krasický silnice Štábl, politický okres krasický (1. štafeta)	80,000	80,000	80,000	
			3. Krasická přehledy na trati krasicko-silnice Štábl, kilometr 0,6 až 4,5, mezi krasickým a krasickým, politický okres krasický (1. štafeta)	30,000	30,000	30,000	
			4. Štafeta mostu na trati krasicko-silnice Štábl, kilometr 17 až 2 v oblasti krasicko-silnice Štábl, politický okres krasický (1. štafeta)	10,000	10,000	10,000	
			Štábl ..	28,287,348	1,219,748	29,507,096	

Krajina Území	Příspěvek	Výdaje státní	Výdaje za r. 1902		
			Měsíční		S u m a
			Jedn. měř. (1/2 měř. at its lowest previous)		
			1902	1901	1902
R u s k o					
		Pruská .	12,107,160	1,767,209	13,874,369
7	1	3			
		5. Stavba nové mosty na řece Sava (konstrukce vrchol přes řeku Sava v Lučce (Sava) (Sava), říční úsek 1892 až 1904 (části úseku Sava), politický úsek bohemský (2. částka)	50,000	50,000
		6. Stavba železnice (konstrukce vrchol a úpravna stanic) p. 1895 v Lučce (Sava) (Sava), říční úsek 1892 až 1904 (části úseku Sava), politický úsek bohemský (2. částka)	25,000	25,000
		7. Stavba příjezdů na vyhlášené (části úseku Sava) v Píseku (Písek) a v Píseku (Písek), (část) i v úpravě (části úseku Sava) v Píseku (Písek), politický úsek bohemský (2. částka)	3,000	3,000
		8. Stavba příjezdů k mostům (části úseku Sava) (konstrukce vrchol) (části úseku Sava), politický úsek bohemský (2. částka)	3,000	3,000
		9. Stavba příjezdů na vyhlášené (části úseku Sava) (části úseku Sava), politický úsek bohemský (2. částka)	5,000	5,000
		10. Stavba příjezdů k silnicím, (části úseku Sava) (konstrukce vrchol) (části úseku Sava), politický úsek bohemský (2. částka)	5,000	5,000
		11. Stavba příjezdů k silnicím (části úseku Sava) (části úseku Sava) (části úseku Sava), politický úsek bohemský (2. částka)	5,000	5,000
		12. Stavba příjezdů na staré (části úseku Sava) (části úseku Sava), politický úsek bohemský (2. částka)	10,000	10,000
		13. Stavba příjezdů k silnicím (části úseku Sava) (části úseku Sava), politický úsek bohemský (2. částka)	5,700	5,700
		14. Stavba (konstrukce vrchol) (části úseku Sava) (části úseku Sava) (části úseku Sava) (části úseku Sava), politický úsek bohemský (2. částka)	80,000	80,000
		15. Stavba (konstrukce vrchol) (části úseku Sava) (části úseku Sava) (části úseku Sava) (části úseku Sava), politický úsek bohemský (2. částka)	34,000	34,000
		16. Stavba (konstrukce vrchol) (části úseku Sava) (části úseku Sava) (části úseku Sava) (části úseku Sava), politický úsek bohemský (2. částka)	57,000	57,000
		17. Stavba (konstrukce vrchol) (části úseku Sava) (části úseku Sava) (části úseku Sava) (části úseku Sava), politický úsek bohemský (2. částka)	18,000	18,000
		Pruská .	12,107,160	3,095,402	15,202,562

English Title	Page	Výdaje státní	Výdaje za r. 1961		
			Měsíční		V r. 1961
			1961	1960	
			1961		
		Plzeňsko	25,207,446	8,718,722	14,579,805
7	5-10	V Čechách:			
		1. Dodatečná subvence na stavbu obecní sídlice v Rat- slavi a úhrada dvou navrhovaných projektů, poli- tický okres lamberovský		5,800	5,800
		2. Úplněti přísná močů přes Těchon Otčin ve Mlad- kovic, politický okres lamberovský		8,800	8,800
		3. Státní příspěvek na vyhlášení ševcovské školy a příspěvek sídlice v městečku sídli Gomonu Kozatci, politický okres lamberovský		4,800	4,800
		4. Státní příspěvek na stavbu močů přes území sí- dlic v Křivčíně a Městečku, politický okres rakov- nický		14,000	14,000
		5. Státní příspěvek na další stavbu rybníka-ševcov- ské obecní sídlice v Housčovicích a na poli- tickém území lamberov, politický okres polánský		800	800
		6. Dodatečná subvence na stavbu obecní sídlice v Housčovicích, politický okres lamberovský (1. částka)		2,000	2,000
		7. Dodatečná subvence na stavbu obecní sídlice v Ho- lčovicích, politický okres lamberovský (1. částka)		1,000	1,000
		8. Státní příspěvek na úpravu obecních močů v Hrad- ci, politický okres lamberovský (1. částka)		1,800	1,800
		9. Dva pásmo výhledu na sídlice I a vany obytové a na sídlici (2. částka)		22,500	22,500
		10. Státní příspěvek na stavbu obecní sídlice (Háje- čovice), politický okres lamberovský (1. částka)		18,000	18,000
		11. Státní příspěvek na stavbu obecní sídlice v Čtyř- kovicích, politický okres lamberovský (1. částka)		20,000	20,000
		12. Státní příspěvek na stavbu sídlice na Štěpán- kovicích obecní sídlice v Jáchymově do Těchonice a močů přes Těchon Otčin a na stavbu sídlice na Štěpán- kovicích obecní sídlice do Jáchymova, politický okres lam- berovský (2. částka)		19,000	19,000
		13. Státní příspěvek na stavbu sídlice Pustina—Věže- vice, politický okres lamberovský (1. částka)		22,800	22,800
		14. Státní příspěvek na stavbu sídlice Jarná—Ostřina, politický okres lamberovský (1. částka)		12,000	12,000
		Společně	19,187,246	9,531,412	14,659,805

Kraj	Okres	Město	Výdaje	Výdaje státní	Výdaje za r. 1933			P o m e n a
					Původ		mimořádné	
					1933	1934		
					K o t o r a			
				Převážně .	12,107,148	2,021,412	14,128,560	
7	5	30		15. Státní příspěvek na stavbu mostu v Štáblu, politický okres kladenský (1. částka)		5,000	5,000	
				16. Státní příspěvek na stavbu silnice z Václavské Vrbny přes Přílepy do Kamenice, politický okres kladenský (1. částka)		5,000	5,000	
				17. Státní příspěvek na stavbu silnice Černá—Petrovice, politický okres kladenský (1. částka)		5,000	5,000	
				18. Úprava královéhradecká—bočičská silnice včetně odpočívárny na Vysoce u dle Přelouč, pak po celé délce v Přelouči (1. částka)		10,000	20,000	
				19. Neodborné vřípky mostu č. 146 v Prašské Jevče u Klatovské Vrbny, politický okres kladenský (1. částka)		20,000	20,000	
				20. Státní příspěvek k nákladu na rozšíření a vyčištění stavení silnice Přelouč v místní části Kladsko u L., politický okres kladenský (1. částka)		10,000	10,000	
				21. Státní příspěvek na stavbu silnice z Petrovic—Čáslava do Klatovic a most Klatovsko—Klatovská, politický okres kladenský (2. částka)		20,000	20,000	
				22. Státní příspěvek na vyčištění podléhajícího stavení silnice Přelouč v Jevčevě, politický okres kladenský (2. částka)		5,000	5,000	
				23. Státní příspěvek k vyzvednutí silnice v Potulci, politický okres kladenský (2. částka)		10,000	10,000	
				24. Kachlová silnice z městečka Kamenice v úseku 40+000 až 40+217 kachlovsko—kamenická silnice Přelouč mezi Kachlovicemi a Libošovicemi, politický okres kladenský (2. částka)		20,000	20,000	
				25. Státní příspěvek na stavbu silnice z Mladého do Třtavy, politický okres kladenský (2. částka)		14,000	14,000	
				26. Stavba silnice z Kladova do Jevčev, politický okres kladenský (2. částka)		5,000	5,000	
				Šelha .	12,107,148	2,021,412	14,128,560	

Kapitola	Titul	Předmět	Výdaje za r. 1933			
			Plán		skutečný	S. n. s.
			při sáhnutí k výdajům z ostatních prostředků			
			1933	1934	1934	
			K O T A			
			12,267,100		12,214,372	12,082,256
7	30	30. Přestavba mostu přes potok Čelovec v kilometru 18 1/2, mládežnická-vojská-železniční stanice Vídeň, politický okres mládežnický (L. Státní)			767	767
	31	31. Na hranici:				
		Státní příspěvek na stavbu okružní silnice II. třídy z Füllberka k vyhledávacímu středisku hranolka, politický okres hradečský			2,000	2,000
	32	32. Na hranici:				
		1. Pásmo vilak na silnici z vlt. sjezdu z na středí			20,000	20,000
		2. Přeložení z železniční správy na železniční Přeloučsko-beranovské vlt. v úseku Přeloučsko na trati fyzikálně-vojská-železniční stanice Vídeň, politický okres fyzikálně-vojský (L. Státní)			7,500	7,500
		3. Stavba mostu v osídleném letisku přes potok Jankov v Jankově na trati operáko-beranovské silnice Vídeň, politický okres operáko (L. Státní)			20,000	20,000
		4. Nová stavba železniční mostu přes Čerový potok v hranolce na trati operáko-beranovské silnice Vídeň, politický okres hradečský (L. Státní)			15,000	15,000
		5. Oprava z železniční správy-železniční silnice Vídeň v úseku Polka Opatov, kilometr 24, politický okres fyzikálně-vojský (L. Státní)			10,000	10,000
		6. Stavba mostu na železniční vlt. konstrukci přes řeku Elbu ve Fyzikově na trati mládežnicko-vojská-železniční stanice Vídeň, politický okres fyzikálně-vojský (L. Státní)			2,500	2,500
		7. Oprava mostu přes Čelovec ve Fyzikově na trati fyzikálně-vojské silnice Vídeň, politický okres mládežnický (L. Státní)			40,000	40,000
	33	33. V Hradci:				
		1. Státní příspěvek na stavbu silnice Fojka—Děpovska, politický okres hollibský			12,000	12,000
		2. Stavba mostu z vlt. železniční konstrukci přes řeku Čera v Čerovicích na trati státní silnice Vídeň, politický okres státní (L. Státní)			10,000	10,000
		Spolu	12,267,100		1,892,779	12,082,256

Krajina Území	Právník	Výdaje státní	Výdaje za r. 1903		
			Váha		Koruna
			1903	1904	
		Právník	12,187,186	2,689,179	12,596,365
1	23	1. Státní příspěvek na stavbu obecní silnice (Obopy- ševanov, politický okres jaroměřský (1. částka)		5,000	5,000
		4. Státní příspěvek na opravu obecní silnice Wala- šovic-Jaroměř (částka), politický okres val- bořský a Mělník (1. částka)		12,000	12,000
		5. Stavba silnice mezi Mladějovicemi a Krávkou, po- litický okres lybáňský (2. částka)		50,000	50,000
		6. Státní příspěvek na opravu obecní silnice Městý- ska-Bělehořec, politický okres krasnohorský (2. částka)		5,000	5,000
		7. Stavba mostu na řece Labe u konstatce vrbek ples Dobruška a Kadeřebic na trati krasnohorské silnice Píseň, politický okres mambouřský (2. částka)		120,000	120,000
		8. Státní příspěvek na opravu části silnice Mladěj- ovic-Jaroměř mezi Týřovicemi a Mladějovicemi, poli- tický okres ruzněborský (2. částka)		10,000	10,000
		9. Státní příspěvek k opravě obecní cesty Krasnohorská- česká, politický okres Krasnohorský (2. částka)		20,000	20,000
		10. Státní příspěvek na stavbu silnice Jaroměř-Sil- nicov-Prácheň, politický okres Jaroměř a Krasnohorský (2. částka)		40,000	40,000
		11. Oprava Píseňské silnice v okolí Krasnohorská, politický okres lybáňský (2. částka)		20,000	20,000
		12. Oprava obecní cesty Krasnohorská-Červená a stavba mostu přes řeku Labe u Jaroměř a Krasnohorská, politický okres lybáňský (11. částka)		20,000	20,000
		13. Stavba mostu přes řeku u Krasnohorská a příjezdní silnice Krasnohorská-Červená, politický okres val- bořský a Mělník (2. částka)		12,440	12,440
		14. Stavba mostu a tržní konstatce Labe u konstatce ples Dobruška a Kadeřebic na trati krasnohorské silnice Píseň, politický okres mambouřský (2. částka)		14,200	14,200
		Spolu	12,187,186	4,311,600	12,598,786

Kategorie Průl. Průmysl	Výdaje	Výdaje státní	Výdaje za r. 1968		
			Miliony		v Kč za r.
			Podíl státního rozpočtu na celkové prostředky		
			1968	1964	1964
			E s t o n i a		
7	14	V Švédsku :	18,167,140	4,112,000	16,899,771
		1. Úprava řeky Södersjö a lánas na odstraňování korystiček slivice říšské, politický okres ostrovský (S. Švédsko)		58,700	59,700
		2. Státní příspěvek k úpravě řeky Södersjö a jejích přítoků: Försjö, Muddforsen, Svedjö a Hånary, poli- tický okres dolnoroztoký a garbarnovský (S. Švédsko)		18,800	18,800
14		V Německu :			
		1. Státní příspěvek k odstraňování bystřiny Zivertste, po- littický okres katovský		1,000	1,000
		2. Státní příspěvek na odstraňování bystřiny Sietpeter, po- littický okres katovský		8,000	8,000
		3. Státní příspěvek na stavbu nového mostu se želez- nicou vedoucí katedrálou přes potok Strych u Katoce, politický okres katovský (S. Švédsko)		10,800	10,800
		4. Úprava kámeničky mostu přes potok Hölms a úprava povrchu slivice mezi kilometrů 3 a 4 obřadomské slivice říšské, politický okres katov- ský (S. Švédsko)		7,800	7,800
		5. Úprava mostu přes přítok v Troglu, politický okres epštýnský (S. Švédsko)		10,000	10,000
		6. Státní příspěvek k odstraňování bystřiny Zivertste, po- littický okres katovský (S. Švédsko)		15,700	15,700
		7. Stavba železnice slivice a úprava přes Hertenje do Kimo, politický okres katovský (S. Švédsko)		60,000	60,000
		8. Úprava a rozšíření železnice vstavy vstavy v Ploze přes Ferat, Ostrovec a Dobruška až do Katoce, po- littický okres katovský (S. Švédsko)		60,000	60,000
		9. Stavba obřadomské slivice říšské (jakost do plavě) připojené železnice vstavy podél potoků slivice Kjuchle u Katoce, politický okres dolnoroztoký (S. Švédsko)		20,000	20,000
		10. Úprava a rozšíření železnice vstavy v Katoce přes Katedrálou a Katedrálou (epštýnský) a k pokračování Katoce Katedrálou, politický okres katovský (S. Švédsko)		60,000	60,000
		11. Přeložení slivice vstavy Ploze, slivice slivice Do- bručovské ve směru obřadomské slivice říšské, 1 a slivice slivice slivice vstavy mezi pokračování Kato- ce Ploze a Ploze, tím se slivice Katoce slivice slivice slivice Katoce slivice pokračování přikopce, politický okres dolnoroztoký (S. Švédsko)		15,179	15,179
S u m a (Tříd. 8, §§ 1—15)			18,167,140	4,601,200	18,038,041

Kategorie Titul	Paragraf	Výdaje státní	Výdaje za r. 1963		
			Původ		ú s t a
			zdrojů		
			1960	1964	1964
			K o n c e		
		Převážka	2,604,787	1,794,849	4,399,636
7	6	8. Státní příspěvek na doplňovací a sociální starby na ústředí v Praze		10,000	10,000
	9	V Konecsové: Na úpravu Dvory		140,000	140,000
	7	V Křižák: Na úpravu Sádky		102,000	102,000
	8	V Týpeltě a Vavřinském: 1. Starby na úpravu lázeň		12,000	12,000
		2. Na úpravu lázeň (20. ústředí)		606,880	606,880
		3. Úprava veřejných vod v okolí lázeň (18. ústředí)		300,000	300,000
	9	V Čáslavě: 1. Na úpravu lázeň Vltavy		140,000	140,000
		2. Na úpravu lázeň Labe		152,000	152,000
		3. Úprava telefonického vedení pro úprava veřejných vod (4. ústředí)		20,000	20,000
		4. Státní příspěvek na doplňovací lázeň v Lázních na ústředí Praha—Dobruška (7. ústředí)		1,250,000	1,250,000
		5. Státní příspěvek na sociální starby na úpravu v ústředí Lázní Lázeň a lázeň Čáslav (2. ústředí)		500	500
10		Na Konecsové: Na úpravu lázeň Mlýnský		4,000	4,000
	11	Va Slavětín: Na úpravu lázeň, ústředí v Ústředí a Ústředí		60,000	60,000
	12	V Lázních: 1. Na starby na lázeň Vltava		700,000	700,000
		2. Ústředí		218,000	218,000
		Převážka	2,604,787	1,795,149	4,400,936

Kategorie	Titul	Program	Výdaje státní	Výdaje na r. 1962		
				Měna		Suma
				1962	1961	
				Suma		
			Přesáhla	2,608,787	2,608,208	52,518,288
7	0	12	V Subvencích:			
			1. Na staroby na Fenu Frate		870,000	870,000
			2. Holobna vrba a HMA, školní knihovny v různých výchovkách a školách upravené na školní ročník starobou.		2,000	2,000
			3. Na národní výchovu, aby nakypa bylo vada		2,000	2,000
			Suma (Titul 8, §§ 1—12)	2,608,787	2,872,000	10,494,000
			Nové staroby upravené politické:			
7	1		Špitale:			
			1. Koupě knihovny pro střední ležmanství v Špitale místní (1. štitka)		12,778	12,778
			2. Nové knihovny pro vřebobný ústav ke střednímu po- stavu ve Š. Špitale (2. štitka)		80,000	80,000
			Komunistické:			
			Starba školní knihovny ve Špitale (2. štitka)		40,000	40,000
			Krajina:			
			Starba školní knihovny v Novém Městě (2. štitka)		40,000	40,000
			Přesáhla:			
			1. Koupě a úprava knihovny pro střední ležmanství v Polji (2. štitka)		180,000	180,000
			2. Starba národního školní knihovny v Terezu (2. štitka)		150,000	150,000
			Typické a Vzdělávací:			
			1. Starba školní knihovny v Městě (1. štitka)		80,000	80,000
			2. Starba školní knihovny v Hroznově (1. štitka)		20,000	20,000
			Časopis:			
			Koupě knihovny, aby vznikla byl národního školní knihovny a národního školní knihovny v Praze (1. štitka)		24,000	24,000
			Špitale		580,000	580,000

Rozpis číslo	Výdaj	Název	Výdaje za r. 1932			
			Plán		IndicePlán	Suma
			Jedn. v 100 000 Kč do konce prosince			
			1932	1932	1932	
			K o s t a			
2		II. Ministerstvo věd, školství a vysvětlání.				
		A. Centrála.				
1		Štátní centrála	1,000,000			1,000,000
		Náhrady a dotace			700	700
2		Dotčení ke školám	2,379,400			2,379,400
3		Akademie vědění	224,500			224,500
		Akademie věd ve Vídni:				
		Opory, státní a národní			10,000	10,000
		Náhrady a dotace			20,000	20,000
4		Československá komise statistická	220,000	40,000		260,000
		Náhrady a dotace			147,000	147,000
		Náklady správy			13,000	13,000
5		Vědecký ústav geologický	170,000			170,000
		Náhrady a dotace			3,000	3,000
6		Československá komise pro meteorologii a magnetismus zemní	102,100			102,100
		Náhrady a dotace			500	500
7		Astronomicko-meteorologická observatoř v Tanta	20,400			20,400
		Šarží a náhrady související:				
		Úhrady astronomického parížského (J. a podobně šarží)			4,000	4,000
		Opory, státní a národní			2,000	2,000
8		Fyzikální komise pro měření stupňů v Evropě a ro- kově (část pro měření stupňů)	10,240			10,240
		Suma (Tabul 1—8)	4,192,140	40,000	225,100	4,457,240

Kategorie	Titul	Příjmení	Výdaje na r. 1953				
			Kategorie			Suma	
			Výdaje státní				
			1953	1952	1954		
Výdaje státní							
1	2	3	Výdaje k účelům uměleckým a archeologickým:				
a) K účelům uměleckým:							
1	2	3	4	5	6	7	
			382.180			382.180	
			118.180			118.180	
					1.000	1.000	
			75.100			75.100	
			15.000			15.000	
			224.800			224.800	
					5.000	5.000	
			31.500	160.000		191.500	
					11.000	11.000	
			Suma (Titul 9, §§ 1—6)				
			595.660	160.000	16.000	771.660	
b) K účelům archeologickým:							
1	2	3	4	5	6	7	
			61.000			61.000	
					2.500	2.500	
					14.000	14.000	
					10.000	10.000	
					60.000	60.000	
					4.000	4.000	
					5.100	5.100	
					74.000	74.000	
					40.000	40.000	
					10.000	10.000	
			140.500	47.000		187.500	
Starý a nový materiál:							
Dělničtvo:							
Nový materiál archeologického muzea ve Špitě (2. třída)							
					10.000	10.000	
					2.000	2.000	
					1.000	1.000	
			Suma (Titul 9, §§ 7—9)				
			157.500	54.000	144.000	355.500	
			Suma (Titul 9, §§ 1—9)				
			557.960	217.000	160.000	934.960	
Dokladová část (Kategorie 9, titul 1—6)							
			5.000.400	382.000	495.000	5.877.400	

Království Čech	Území	Výdaje	Výdaje na r. 1905				
			Načal		ukončil		Z toho
			jako státní výdaje v téže době				
			1900	1904	1904	1905	
K r u n a							
B. Město.							
10		Průběh školní učebnice					
		a) Výdaje školní:					
1		Balovaný pod štít Nové staré, přestavby a přístavky, pak vnitřní úpravy Příspěvky ke stavbě	1,459,700		29,018 7,765	1,488,718	
2		Balovaný nad štít Nové staré, přestavby a přístavky, pak vnitřní úpravy Příspěvky ke stavbě	487,000		3,057 24,000	490,057	
3		Katolické	274,500			274,500	
4		Evangel.	277,500			277,500	
5		Komenský Kroměvnický jehel. točící fond	400,000		4,000	404,000	
6		Královské Nové staré, přestavby a přístavky, pak vnitřní úpravy	498,700		2,440	501,140	
7		Třída	174,100			174,100	
8		Částek Příspěvky ke stavbě	274,000		2,000	276,000	
9		Škola Nové staré, přestavby a přístavky, pak vnitřní úpravy Příspěvky ke stavbě	288,700		1,700 5,000	295,400	
10		Výdaje Nové staré, přestavby a přístavky, pak vnitřní úpravy	1,278,000		4,000	1,282,000	
11		Katolické	185,000			185,000	
12		Částek Nové staré, přestavby a přístavky, pak vnitřní úpravy Příspěvky ke stavbě Vnitřní úpravy Kroměvnický jehel. točící fond	2,128,000		44,818 29,200 7,000 1,407	2,180,425	
13		Evangel. Nové staré, přestavby a přístavky, pak vnitřní úpravy Příspěvky ke stavbě Kroměvnický jehel. točící fond	1,607,200		15,000 10,000 2,000	1,624,200	
14		Škola Nové staré, přestavby a přístavky, pak vnitřní úpravy Příspěvky ke stavbě	297,000		1,277 4,200	302,477	
15		Škola Za časování jehel. točící fond	1,092,200		188,218	1,280,418	
16		Katolické Příspěvky ke stavbě Za časování jehel. točící fond	288,000		4,000 500	292,500	
		Spolu	15,448,000		378,778	15,826,778	

Kategorie	Titul	Program	Výdaje státní	Výdaje na r. 1952		
				Měsíční		S u m a
				1952	1951	
				Jednotlivé údaje podle období do konce prosince		
			Plzeňsko	15,849,800	178,715	16,028,515
B 10	12		Měsíční	159,100	14,890	173,990
			Nové stavby, přístavky a přírůstky, při režimní úpravě		14,890	14,890
			Přírůstky ke stavbám		28,700	28,700
15		Bratislavsko	998,000		998,000	
		Měsíční		104,840	104,840	
		Nové stavby, přístavky a přírůstky, při režimní úpravě		8,000	8,000	
		Přírůstky		10,000	10,000	
		Přírůstky ke stavbám		12,000	12,000	
	Za kmenové jednotky těchto fondů		178,000	178,000		
		S u m a (Titul 10, §§ 1—15)	16,760,800	671,345	17,432,145	
18		4) Vydání fondů v letech 1952 a stavbě	1,501,840		1,501,840	
		Nové stavby a koupě nemovitostí		9,100	9,100	
		Vyměňování, vyhrančování a další úpravy pozemků		4,300	4,300	
		Úprava a výhled státních		9,100	9,100	
		Ostatní výdaje nemovitostí		1,000	1,000	
		Pro kmenové jednotky těchto národních fondů:				
		Rakousko a Štáty:				
		Stavba úpravny ve Václavově (3. a poslední štátek)		7,400	7,400	
		Stavba kmenové jednotky a u této úpravy státní národních v Bratislavě (4. štátek)		20,000	20,000	
		Úprava:				
		Úprava plán podlé Ústavního zákona (2. štátek)		1,750	1,750	
		Úprava půdy v Bratislavě		2,000	2,000	
		Úprava území a vyhledání nové území podle ústaviny a k rozvoji kmenové do Bratislavě		600	600	
		Koupě:				
		Koupě pozemků pro měřičství		2,000	2,000	
	Krajina:					
	Úprava území a krajiny od Bratislavě do Bratislavě		10,000	10,000		
	Úprava území od Bratislavě od k kmenové jednotky, štátek Bratislavě		6,000	6,000		
	Štátek	1,501,840	78,000	1,579,840		

Kapitola Titul	Paragraf	Výdaje státní	Výdaje na r. 1962		
			Milion		S u m a
			1962	1961	
			1962	1961	
			K u r o v		
10		Finanční	1,020,040	71,120	1,701,170
10		Hodby:			
		Koncept měřek		1,800	1,200
		Starší finanční služby a příslušenství, odložen a stanová ve Vnitřním (3. Mezik)		2,000	1,000
		Účinné oplaty bank a úvěrových		8,000	8,000
		Nová starší měřeky a listovní		5,000	5,000
		S u m a (Titul 10, § 10)	1,020,040	96,120	1,701,170
		S u m a (Titul 10, §§ 1—10)	18,208,740	764,320	18,157,070
11		Finanční a příspěvky k ústřední technické službě:			
1		Finanční	68,700		68,700
2		Příspěvky	267,900		267,900
		Státní podpora:			
		Starby		68,200	68,200
		Příspěvky ke státním Vzdělávacím ústavům		19,000	19,000
		Yzdělávací ústavy		1,870	1,870
		Technické služby:			
		Starby		500	500
		Převážně:			
		Starby		450	450
		Technické a Vozňanské:			
		Starby		13,800	13,800
		Příspěvky ke státním		5,000	5,000
		Ústavy:			
		Starby		70,000	70,000
		Příspěvky ke státním		17,000	17,000
		Hodby a Křesťanské:			
		Starby		31,100	31,100
		S u m a (Titul 11, §§ 1 a 2)	409,900	207,670	616,570
12		Příspěvky k veřejné technické službě:			
1		Veřejná služba vada ústřední	99,900		99,900
2		Ústřední pomoc veřejné službě ústřední výstavní napřevážně a technické	110,000		110,000
		S u m a (Titul 12, §§ 1 a 2)	209,900		209,900
13		Příspěvky k technické výzkumné službě:			
		Technické:			
		Nová starby, přístroje a přístroje, pod výstavní služby	118,900		118,900
				15,000	15,000
		S u m a (Titul 13)	118,900	15,000	133,900
		S u m a (Kapitola 3, titul 10—13)	18,448,140	957,950	18,338,700

Kategorie	Titul	Průběh	Výdaje státní	Výdaje na r. 1968				
				Státní		Mimořádné		Spolu
				Jedná se o tyto položky a do kterých položek				
				1968	1968	1968	1968	
C. Vyučování.								
Vysoké školy.								
a) Univerzity:								
2			Univerzita ve Vídni	2,540,000	228,000		2,768,000	
			Služby a koupě nemovitostí:					
			Práce, ink. oprav stavební pro účely fakulty bi- kultúry (3. školní)		200,000	200,000		
			Nová stavení a výhled náklad botanického muzea a zahrádky domu obytného		100,000	100,000		
			Úprava, náklad a výdovozní poplatky		24,000	24,000		
			Odklady		41,000	41,000		
3			Univerzita ve Vídni (Správa)	1,220,000	60,000		1,280,000	
			Úprava, náklad a výdovozní poplatky		20,000	20,000		
			Amortiz.		71,000	71,000		
			Odklady		7,000	7,000		
3			Univerzita v Jilpově	600,000	21,000		621,000	
			Služby a koupě nemovitostí:					
			Další služby (stavějí 4. školní)		100,000	100,000		
			Úprava, náklad a výdovozní poplatky		12,000	12,000		
4			Univerzita v Praze	2,285,000	228,000		2,513,000	
			Služby a koupě nemovitostí:					
			Služby a koupě nemovitostí:					
			Aby vznikla by fyziologický ústav (3. školní)		50,000	50,000		
			Úprava, náklad a výdovozní poplatky		22,000	22,000		
			Amortiz.		200	200		
			Výhledy opravní		600	600		
			Odklady		2,714	2,714		
			Spolu:	5,671,000	780,000	780,000	6,451,000	

Kategorie	Titul	Převod	Výdaje státní	Výdaje na r. 1953			
				Plán		reálný	faktický
				1953	1954		
				číslo			
			Plán	4,871,800	790,000	718,000	8,479,800
1	16	4	Česká republika:				
			Starby a koupě nemovitostí:				
			Aby umístěna byla státní sídla (3. částka)			90,000	90,000
			Opisy, náklady a výdovazní poplatky			4,000	4,000
			Odklady			21,000	21,000
			Státní společnosti:				
			Starby a koupě nemovitostí:				
			Aby upraveny byly státní pozemky, náklady na investice atd. (1. částka)			20,000	20,000
			Koupě státních pozemků (3. částka) atd.			185,000	185,000
			Ostatní poplatky, aby uloženy byly vady v umístění pozemkových státních pozemků a státní			20,000	20,000
			Opisy, náklady a výdovazní poplatky			50,000	50,000
			Univerzitní státní škola a školství:				
			Opisy a náklady			2,000	2,000
		5	Univerzita ve Lvově	581,000	71,000		652,000
			Starby a koupě nemovitostí:				
			Starba škola k univerzitní škole Lvově, zejména aby umístěna byla univerzitní knihovna (3. částka)			5,000	5,000
			Opisy, náklady a výdovazní poplatky			66,000	66,000
			Ažij			19,000	19,000
			Odklady			2,000	2,000
		6	Univerzita v Krakově	1,089,000	197,000		1,286,000
			Starby a koupě nemovitostí:				
			Aby umístěna byla státní knihovna (1. částka)			20,000	20,000
			Opisy, náklady a výdovazní poplatky			20,100	20,100
			Odklady			1,800	1,800
		7	Univerzita v Černovicích	391,000			391,000
			Opisy, náklady a výdovazní poplatky			1,900	1,900
		8	Vysoká škola (nová škola 1953-1954 ve staré)	60,000			60,000
			Náklady na informační cestu profesorské univerzity			12,000	12,000
			Opisy, náklady a poplatky výdovazní			1,000	1,000
			Suma (Článek 14, §§ 1-8)	8,224,700	1,069,000	1,214,000	11,507,700

Kategorie	Titul	Příspěvek	Výdaje státní	Výdaje na r. 1908		
				číslo		Suma
				1903	1904	
				1903		
9-14			a) Theologické školy, které nejsou spojeny s uni- verzitami:			
			9 Katolické theologické školy v Rakousku	38.300		38.300
			Úpravy, náhrady a potřebné výpomoci		700	700
			10 Katolické theologické školy v Německu	41.000		41.000
			11 Evangelické theologické školy ve Východě	73.700		73.700
			Suma (Titul 14, §§ 9—11)	153.000	700	153.700
			a) Vysoké školy technické:			
			12 Vysoké školy technické ve Východě	360.800		360.800
			Služby a kromě nemovitosti:			
			Stavění úprav (Z. školní)		303.000	303.000
			Úpravy, náhrady a výpomoci potřebné		57.800	57.800
			13 Vysoké školy technické v Hradci Králové	328.400		328.400
			Úpravy, náhrady a výpomoci potřebné		4.400	4.400
			14 Vysoké školy technické v Praze	990.000		990.000
			Stavění vysokých škol technických:			
			Úpravy, náhrady a výpomoci potřebné		10.800	10.800
			Náklady správy		600	600
			Části vysokých škol technických:			
			Úpravy, náhrady a výpomoci potřebné		3.400	3.400
			Náklady správy:			
			Úpravy, náhrady a výpomoci potřebné		35.000	35.000
			15 Vysoké školy technické v Brně	618.000		618.000
			Stavění vysokých škol technických:			
			Služby a kromě nemovitosti:			
			Kromě stavebních prací školy vysokých škol technických (Z. školní)		103.000	103.000
			Náklady			
			Suma	1.781.800	307.400	1.781.800

Kapitál Titul	Průmysl	Výdaje státní	Výdaje na r. 1932		
			Měsíční		S u m a
			1932	1931	
			před úpravou 1932		
		Převážně	3,721,000	637,438	3,083,562
9	14	Opisy, nářadí a výpočetní potřeby		13,657	13,657
		Matériky správní		300	300
		Chemikálie, aby účinné byl elektrotechnický odměr		20,000	20,000
		Chemikálie, aby účinnější byly vody v uměléch jodmetrických měřicích a žárovkách		15,000	15,000
		Číslo výzků štěstí technické:			
		Opisy, nářadí a potřeby výpočetní		5,700	5,700
10		Výzků štěstí technické ve Lvově	300,000		300,000
		Šarby a kroupy osvětlovací:			
		Šarbové opisy technické history (1. částka)		150,000	150,000
		Opisy, nářadí a výpočetní potřeby		55,000	55,000
13		Náklady výzků štěstí technické	5,100		5,100
		S u m a (Titul 14, §§ 13—15)	3,118,000	807,748	2,310,252
16		Výzků štěstí pro zemědělství ve Vídni	300,000		300,000
		Opisy, nářadí a výpočetní potřeby		9,100	9,100
		Chemikálie, aby účinné bylo polepování hnojiv a polepování stromů pro hnojivostatek měřící a stopy		70,000	70,000
		S u m a (Titul 14, § 16)	300,000	79,100	220,900
17		Výzků štěstí veterinární ve Lvově	118,700		118,700
		Opisy, nářadí a výpočetní potřeby		400	400
		S u m a (Titul 14, § 17)	118,700	400	119,100
20		Společné výdaje pro výzků štěstí technické a výzků štěstí zemědělství:			
		Výpočetní výdaje správní	1,400		1,400
		Náklady k informacím o činnosti průmyslu		11,000	11,000
		S u m a (Titul 14, § 20)	1,400	11,000	12,400
		Náklady štěstí výzků:			
21		Na vyřazení měřic pro výzků štěstí		54,000	54,000
22		Personální náklady všech výzků štěstí		7,000	7,000
		S u m a (Titul 14, §§ 21—22)	55,000,700	1,102,700	56,103,400

Krajina	Území	Práporok	Výdaje státní	Výdaje na r. 1933				
				Milion		Koruny		S u m a
				jediných milionů Kč do konce prosince				
				1933	1934	1934	1934	
				K u r s				
9 15			Slovensko					
		1	Opornost	14,181,400	187,000		14,368,400	
			Hlavný podíl štátu:					
			Starý a nový nemovitosti:					
			Účetní státní gymnázia ve Viede (XVII. obvod)			70,000	70,000	
			Opory, nákladní a výpomocní potřeby			15,000	15,000	
			Hlavný podíl štátu:					
			Opory, nákladní a výpomocní potřeby			1,400	1,400	
			Scholarstka:					
			Opory, nákladní a výpomocní potřeby			1,500	1,500	
			Opornost:					
			Starý a nový nemovitosti:					
			Účetní státní gymnázia v Gelné (I. škola)			20,000	20,000	
			Účetní nemovitostní gymnázia (III v Gelné v nové budově, která je Gelné škola státní (I. škola)			10,000	20,000	
			Opory, nákladní a výpomocní potřeby			3,000	3,000	
			Arteny a velké plav			20,000	20,000	
			Kuriosita:					
			Opory, nákladní a výpomocní potřeby			500	500	
			Krajina:					
			Opory, nákladní a výpomocní potřeby			0,000	0,000	
			Plav:					
			Opory, nákladní a výpomocní potřeby			5,000	5,000	
			Vysoká a Vysoká škola:					
			Starý a nový nemovitosti:					
			Účetní škola (pro státní vyučitel a vyšší gymnázium ve Pečiškově (škola)			100	100	
			Opory, nákladní a výpomocní potřeby			3,400	3,400	
			Stavba a dotace			10,000	10,000	
			Spolu	14,181,400	187,000	155,000	14,481,700	

Klasifikácia	Titul	Paragraf	Výdaje štátni	Výdaje na r. 1933				
				1933		1932/33		Rozdiel
				Jedli alebo byt podľa od počtu podrobnosti				
				1933	1932	1933	1932	
				K o s t y				
			Finančná	14,111,400	137,637	150,000	14,497,140	
			Školy:					
			Školy a škôl samostatných:					
			Školy umiestnené bytmi štátnymi gymnázium v Praze (škola) (K. škola)			45,000	45,000	
			Školy umiestnené bytmi štátnymi gymnázium v Budějovicích (škola) (K. škola)			190,000	190,000	
			Školy umiestnené bytmi štátnymi gymnázium v Budějovicích (škola) (K. škola)			147,000	147,000	
			Školy budované pre štátni gymnázium v Mladé Boleslavi			158,000	158,000	
			Úpravy, náklady a výdavky na podstaty			33,121	33,121	
			Náklady správy			1,950	1,950	
			Mostr:					
			Úpravy, náklady a výdavky na podstaty			16,120	16,120	
			Plzeň:					
			Úpravy, náklady a výdavky na podstaty			4,000	4,000	
			Havl. a Krasovitz:					
			Školy a škôl samostatných:					
			Školy umiestnené bytmi štátnymi gymnázium v Lovči (L. škola)			145,000	145,000	
			Školy umiestnené bytmi štátnymi gymnázium v Třeboně (K. škola)			80,000	80,000	
			Úpravy, náklady a výdavky na podstaty			35,000	35,000	
			Blatná:					
			Úpravy, náklady a výdavky na podstaty			5,870	5,870	
			Čáslav:					
			Úpravy, náklady a výdavky na podstaty			5,000	5,000	
			Všeobecné náklady			10,000	10,000	
			Škoda	14,111,400	137,637	150,000	15,497,176	

English Title	Frasengid	Výdaje státní	Výdaje na r. 1955			
			Plán		reálná	Suma
			počet milionů Kč podle odhadů rozpočtu			
			1953	1954	1955	
K u r s						
		Převážka	14,231,400	137,007	948,107	15,316,514
0 22	2	Státní režim	8,230,178	79,808	8,310,074
		Náklady pod štát:				
		Náklady a kóupé nemovitostí:				
		Akty, kdyby byla budova, režim ve Východní německé okrajní oblasti německého demokratického štátu (III. okres) (3. článek)			100,000	100,000
		Převážka ke státnímu režimu ve Východní (III. okres) a staršímu území ve staré budově tohoto štátu (I. článek)			64,358	64,358
		Ústřední státní režim ve Východí (v E. okresu) (4. článek)			918,000	918,000
		Ústřední státní režim ve Východí (v E. okresu) (5. článek)			50,000	50,000
		Úpravy, náklady a výměnové potřeby			45,385	45,385
		Základy a veřejné služby			0,000	0,000
		Převážka:				
		Úpravy, náklady a výměnové potřeby			1,400	1,400
		Typická a Normalizace:				
		Úpravy, náklady a výměnové potřeby			0,000	0,000
		Časť:				
		Náklady a kóupé nemovitostí:				
		Akty, kdyby byla státní budova v Starém městě v Praze (článek) (3. a poslední článek)			70,000	70,000
		Úpravy, náklady a výměnové potřeby			47,748	47,748
		Morava:				
		Náklady a kóupé nemovitostí:				
		Akty, kdyby byla státní budova v Brně (článek) (5. článek)			70,000	70,000
		Vákladní úpravy			4,000	4,000
		Náklady a dotace			20,000	20,000
		Slavsko:				
		Úpravy, náklady a výměnové potřeby			000	000
		Suma	20,461,574	225,817	1,876,987	22,564,398

Kapitola	Titul	Právkový	Výdaje štátni	Výdaje na r. 1933				
				Plán		skutočnosť		S u m a
				podľa druhu výdavkov a podľa druhu výdavkov				
				1933	1933	1933	1933	
				k u r a g				
9	15	2	Škola	20,481,554	215,207	1,075,255	21,772,016	
			Školy a školy samostatné:					
			Údržbové štátné výdavky v školách (B. štátny)			100,000	100,000	
			Údržbové štátné výdavky v Tarnoch (B. štátny)			40,000	40,000	
			Opisy, náklady a potreby vyhovujúce			11,000	11,000	
			Dotácie:					
			Opisy, náklady a potreby vyhovujúce			2,000	2,000	
		3	Študentské stipendijné poskytnutia	5,000			5,000	
		4	Konnie študentské	13,000			13,000	
		5	Konny pre vedúce učiteľské školy	11,340			11,340	
		6	Prílohy na študentské a prílohy študentské a učiteľské na výdavky na učiteľské alebo pedagogické študentské školy	10,000			10,000	
		7	Zariadenie a doplnkové štátné prostriedky učiteľské	18,000			18,000	
		8	Pomocní a stipendia, príjmy z konkursov kandidátov učiteľské a učiteľské		180,000		180,000	
		9	Všeobecné výdavky ostatné	710			710	
			S u m a (Titul 15, §§ 1—9)	20,819,494	261,207	1,086,255	22,166,956	
	16		Bibliotéky štátny	77,541			77,541	
			Opisy, náklady a potreby vyhovujúce			800	800	
			S u m a (Titul 16)	77,541		800	77,541	
	17		Štátna knižnica v Bratislave					
		1	Štátna knižnica v Bratislave	4,380,000			4,380,000	
			Náklady pod štát:					
			Opisy, náklady a potreby vyhovujúce			2,000	2,000	
			Dotácie:					
			Opisy, náklady a potreby vyhovujúce			575	575	
			Konkurrencie:					
			Náklady a dotácie			2,000	2,000	
			Tvorba a tvorba knižnice:					
			Opisy, náklady a potreby vyhovujúce			7,000	7,000	
			S u m a	4,380,000		2,575	4,402,575	

Klasifikace	Titul	Průběh	Výdaje státní	Výdaje na r. 1962		
				Milion		K o r u n a
				1962	1961	
				K o r u n a		
			Převážně	4.390.500	39.575	4.400.075
2	11	1	Česky:			
			Opery, národní a pořádky vyrobenci		86.075	86.075
			Subvence a dotace		8.800	8.800
			Náklady systémů		1.000	1.000
			Ostatná pořádky		1.900	1.900
			Německy:			
			Starby a kroupy nemovitosti:			
			Účetní státní příslušníci štátní v ústředí (oborníci) (K. Matka)		100.000	100.000
			Opery, národní a pořádky vyrobenci		57.804	57.804
			Rakúši a Rakúšanky:			
			Opery, národní a pořádky vyrobenci		18.400	18.400
2			Zemědělské štátní státní podporovaní	871.700		871.700
3			Průmyslové štátní státní podporovaní	907.345		907.345
			Fakony pod Rakúši:			
			Starby a kroupy nemovitosti:			
			Rozhodnutí státní podniků zemědělské výroby (K. Matka)		1.000	1.000
			Česky:			
			Subvence a dotace		66.000	66.000
4			Státní příslušníci zahraniční	400		400
			Suma (Titul 11, §§ 1-4)	9.281.776	307.000	9.675.894
10			Osvobodní štátní:			
			Osvobodní štátní	584.700		584.700
			Výdaje (státní) a sumy na štátní příslušník:			
			Opery, národní a pořádky vyrobenci		3.400	3.400
			Suma (Titul 10)	584.700	3.400	588.100

Kategorie Titul	Paragraf	Výdaje státní	Výdaje na r. 1935			
			PLÁN			S u m a
			přelichováno			
			1935	1934	1934	
L i s t y						
0 10		Speciální ústavy vypořádání				
1		Ústavy pro léky prosvětlené	124.078	21.000	145.078	
		Úpravy, náklady a potřebný vypořádání		3.700	3.700	
2		Ústavy k vypořádání školení vypořádáním ve Vězeň	18.074		18.074	
3		Ústavy k nákladům	208.716	10.000	218.716	
		Úpravy, náklady a potřebný vypořádání		1.000	1.000	
		Suma (Titul 01, §§ 1—3)	350.568	31.000	381.568	
00		Ústavy obecné				
1		Ústavy ke vzdělání učitelů a učitelky	4.348.700	3.240	4.351.940	
		Podroby pod 1011:				
		Školy a školy národní:				
		Aby učitelé byli dříve ke vzdělání učitelů v Krasně (2. školka)		15.000	15.000	
		Úpravy, náklady a potřebný vypořádání		840	840	
		Náklady vypořádání		600	600	
		Podroby pod 1012:				
		Úpravy, náklady a potřebný vypořádání		4.180	4.180	
		Školovzdělání:				
		Úpravy, náklady a potřebný vypořádání		300	300	
		Školy:				
		Školy a školy národní:				
		Ústavy školení pro učitelky dříve v Krasně (2. školka)		3.180	3.180	
		Úpravy, náklady a potřebný vypořádání		304	304	
		Koruny:				
		Úpravy, náklady a potřebný vypořádání		600	600	
		Přílohy:				
		Úpravy, náklady a potřebný vypořádání		1.000	1.000	
		Školka	4.348.700	5.240	4.353.940	

Kategorie	Titul	Průběh	Výdaje státní	Výdaje za r. 1933				
				1933		1932/1933		Z toho a
				Jako náklady vyplývající ze zákona č. 123/33				
				1933	1932	1933	1932	
				K r u c i				
			Průběh	4,348,700	1,890	21,440	4,370,000	
1	20	1	Časopis:					
			Starby a koupě nemovitostí:					
			Když součástí byla nákladní stavba ve výšce (nákladní) (S. Hradec)			71,800	71,800	
			Koupě nemovitostí bez nákladní stavby (S. p. 1933, 1932 a 1931) — Pevná pro účely námořního letectva (a vnitřní služba a služba) (S. Hradec)			21,640	21,640	
			Úpravy, náklady a potřeby vyhovující			4,368	4,368	
			Morava:					
			Starby a koupě nemovitostí:					
			Koupě pozemků, kdy součástí byla služba námořního letectva (a vnitřní služba a služba) (S. Hradec)			1,800	1,800	
			Úpravy, náklady a potřeby vyhovující			4,900	4,900	
			Služba:					
			Úpravy, náklady a potřeby vyhovující			1,000	1,000	
			Wald a Krasovské:					
			Úpravy, náklady a potřeby vyhovující			1,580	1,580	
			Dolní Morava:					
			Starby a koupě nemovitostí:					
			Úpravy nákladní stavby pro námořní službu v Dolní Moravě (služba)			500	500	
			Úpravy, náklady a potřeby vyhovující			1,000	1,000	
			Vnitřní služba a údržba v rámci námořního letectva:					
			Úpravy nákladní stavby pro námořní letectva (a vnitřní služba a služba)	1,000			1,000	
			Úpravy, náklady a potřeby vyhovující			11,000	11,000	
			Průběh	4,348,700	180,190	21,440	4,569,330	

Kapitola	Titul	Průběh	Výdaje státní	Výdaje na r. 1932				
				1931		1932		Důsledek
				Jako příloha k účtu státního rozpočtu na rok 1932				
				1931	1932	1931	1932	
Finanční				4,349,700	293,640	313,640	4,357,350	
9.30	1		Příspěvky na státní účelům při ústavách ke vzdělání učitelů a učitelek	8,000			8,000	
	2		Účelové půjčky pro účelové učitelových škol	20,000			20,000	
	3		Příspěvky státu k školám učitelských škol	301,224			301,224	
	7		Na vzdělání obecných škol: Příspěvy			5,000	5,000	
			Tyrističi a Vozdělavači			24,800	24,800	
	8		Stavování učitelů obecných škol na učitelství státní a vyučování učitelů	2,000			2,000	
	9		Podpora hospodářským učitelům učitelů a školám učitelství a obecními školami vyučování	20,000			20,000	
	10		Příspěvy pro školy obecní a učitelské: Scholasticke: Příspěvy ke školám	215,255	15,750		231,005	
			Příspěvy: Úpravy, učitelů a potřebné vybavení			5,000	5,000	
			Tyrističi a Vozdělavači: Podpora učitelům školám obecním v říšské Tyrističi			20,000	20,000	
			Suma (Titul 90, §§ 1—10)	5,026,210	325,240	348,340	5,373,890	
Fundace a příspěvky								
	1		Fundace	85,000			85,000	
	2		Příspěvky	448,140	120,000		568,140	
			Státní příspěvy: Úpravy, učitelů a potřebné vybavení			1,250	1,250	
			Účelové: Úpravy, učitelů a potřebné vybavení			900	900	
			Časové: Stavování a dotace			2,000	2,000	
			Státní příspěvy a ústřední příloha státu vyučování: Stavování a dotace			11,000	11,000	
			Suma (Titul 91, §§ 1 a 2)	529,140	120,000	15,150	704,290	
			Expenses (Kapitola 9, č. 14—20)	25,271,280	1,277,607	4,287,280	26,556,167	
			Všechny sumy (Kapitola 9, č. 1—21)	72,848,450	3,051,447	4,250,550	76,150,447	

Kapitola Titul Průmysl	Výdaje státní	Výdaje na r. 1903				
		Měna		peníze/šlechty		Suma
		1903	1904	1903	1904	
K a p i t o l a						
13	Cizí.					
1	Všechní státní dluhy vyřídit	2,480,000			2,480,000	
2	Zpět dání státní	870,000			870,000	
3	Služebnost státního správní	8,000,000			8,000,000	
	Suma (Kapitola 13, článek 1—3)	5,130,000			5,130,000	
14	Děky vyřídit.					
	Děd potvrdit					
1	Výdaje správní	3,200,000			3,200,000	
2	Kontrolní náklady státní a jak kontrolní náklady pro provedení kontrol (I. částka)			150,000	150,000	
3	Navrhování vyřídit dluhy	1,800,000			1,800,000	
4	Zpět dání státní při povolení ve výrobní hotovky	1,800			1,800	
5	Zpět dání státní při povolení ve výrobní plus	40,000			40,000	
6	Zpět dání státní s datovými	1,770,000			1,770,000	
7	Zpět dání státní s přírůsky ku první dání na plus ve výdaji a v termín vyřídit a na potvrdit dávající náklady vyřídit	470,000			470,000	
8	Všechny jiné všeobecné dluhy	350,000			350,000	
9	Součet dání potvrdit:					
1	na výrobní hotovky plus hranici náklady	500			500	
2	„ „ plus	3,000,000			3,000,000	
3	Součet dání potvrdit:					
1	na výrobní hotovky plus hranici náklady	1,000,000			1,000,000	
2	„ „ náklady	12,800,000			12,800,000	
3	bezpodmínečných likvidací	5,870,000			5,870,000	
4	Náklady projevování správnosti s částkou a do- kazy	3,000,000			3,000,000	
5	Požádání náklady na ve výrobní potvrdit dání na výdaji a přírůsky k první dání s náklady výroby plus	1,100,000			1,100,000	
6	Děky (náklady a převeditelné) samostatně součtem na výdaji dání s hotovky	70,000,000			70,000,000	
	Suma (Kapitola 14, článek 1—7)	81,490,000		150,000	81,640,000	

Kapitola	Titul	Průběh	Výdaje státní	Výdaje za r. 1953		
				Tisíců		Suma
				1953	1954	
				K u r s		
16	1	000:				
	1		Státní na výstroj a krmivo	3,470,000		3,470,000
	1		Nové stávie, koupě nemovitostí a jiné výdaje imateriální		212,000	212,000
	0	1	Výdaje spojené s produkci mléka	998,000		998,000
	0	0	Výnosní účty	88,000		88,000
			Suma (Kapitola 16, titul 1 a 0)	4,556,000	212,000	4,768,000
16	1		Talár:			
	1		Výdaje spojené	3,592,000		3,592,000
	1		Koupě státních papírů, tabákových listů a tabákových výrobků (v tom: 29,700,000 Kč ve stáří)		26,700,000	26,700,000
	0	0	Koupě domáckých tabákových listů a tabákových výrobků Státní výdaje	15,200,000		15,200,000
	0	0	Nové stávie	28,987,000		28,987,000
	0	1	Nové stávie		1,800,000	1,800,000
	0	0	Výdaje s produkci tabáku spojené	2,158,000		2,158,000
	0	0	Výnosní účty	48,000		48,000
			Suma (Kapitola 16, titul 1-0)	20,054,000	28,700,000	47,754,000
17	1		Kolky, lovy, poplatky:			
	1		Kolky			
	1		Výdaje spojené	1,283,000		1,283,000
	0	0	Výnosní účty	23,000		23,000
	1		Lovy			
	1		Výdaje spojené	500		500
	0	0	Výnosní účty	12,000		12,000
	1		Poplatky			
	1		Výdaje spojené	342,400		342,400
	0	0	Výnosní účty	2,000,000		2,000,000
			Suma (Kapitola 17, titul 1-0)	3,781,800		3,781,800
18	1		Děh a jiná státní listiny:			
	1		Výdaje spojené	2,000		2,000
	0	0	Výnosní účty	1,000		1,000
			Suma (Kapitola 18, titul 1 a 0)	3,000		3,000
19	1		Loterie:			
	1		Výdaje spojené	18,290,500		18,290,500
	0	0	Výnosní účty	100		100
			Suma (Kapitola 19, titul 1 a 0)	18,391,000		18,391,000
20			Finanční:			
			Finanční	344,700	1,200	345,900
21			Evakuační plán a výstup, desimace (prodej státních výrobků napojených na státní a místní):			
			Evakuační plán a výstup, desimace (prodej státních výrobků napojených na státní a místní)	80,000		80,000
			Suma (Kapitola 20-21)	128,944,000	29,700,000	158,644,000
			Suma státní:			
22			Bezděky (účetní)	581,000	2,000	583,000
23			Příběhy a odměny	20,000		20,000
24			Tisková činnost státní ve Vláde	2,472,400		2,472,400
25			Miscellaneous	880,200		880,200
			Nové stávie státní		20,000	20,000
			Suma (Kapitola 22-25)	397,953,100	21,700,000	419,653,100

Kategorie Titul	Převzetí	Výdaje státní	Výdaje na r. 1933			
			Milion		Koruna	
			1928	1929	1933	1933
K. S. T. S.						
20		II. Ministerstvo obchodu.				
		A. Vnitřní náklady státní.				
1		1 Náklady administrativní	1,293,813	800,000	194,813	1,091,000
2		2 Příkladná práce pro státní podniky			800,000	800,000
3		3 Nakupování materiálů pro státní podniky (20,000 kusů)			30,000	30,000
4		4 Na tuzemské výstavy zemědělské, průmyslové a živnostnické, tak na výstavy státní, pro které jsou peníze státní			34,000	34,000
5		5 Náklady na státní živnostnických a zemědělských podniků (3. třída)			300,000	300,000
6		6 Ústavní výdaje státní v letech 1. 1934 ve St. Louis (3. třída)			300,000	300,000
		Suma (Titul 1, §§ 1—6)	1,293,813	800,000	1,528,813	2,155,000
3		3 Zvláštní pauzová	773,800			773,800
3		B. Nepříkladná živnostnická:				
1		1 Nepříkladná živnostnická	441,300	30,000	30,000	471,300
2		2 Výdaje na realizaci živnostnických podniků, zejména nakupování živnostnických podniků, tak státní náklady a náklady v oboru živnostnickém a příslušné práce příslušné		17,000		17,000
3		3 Na podporu živnostnických živnostnických podniků, zejména státních podniků v průmyslovém oboru, domovní živnostnické atd.			40,000	40,000
		Suma (Titul 3, §§ 1—3)	441,300	137,000	130,000	617,300
4		Statistika státní:				
1		1 Celkové statistiky obchodu a živnostnické	434,300			434,300
2		2 Celkové statistiky obchodu průmyslového	433,150			433,150
3		3 Náklady na jiné státní podniky a na státní podniky v oboru živnostnickém, průmyslovém a živnostnickém (Archiev obchodu „Archiev“).	37,150			37,150
		Suma (Titul 4, §§ 1—3)	1,004,600			1,014,600
5		5 Úplné pro statistické práce	130,300			130,300
6		6 Ústavní výdaje výstavy v letech 1. a 2. Právní	31,300		30,000	31,300
7		7 Živnostnická inspekce	566,270			566,270
8		8 Ústavní výdaje státní v letech 1. a 2. Právní	38,000			38,000

Klasifikace Titul	Průmysl	Výdaje státní	Výdaje na r. 1933		
			Habit		Suma
			příspěvků		
			1933	1934	1934
			K u r s		
20	0	Státní veřejnosti	1,211,800		1,211,800
		a) Účty byly doplněny nezaplacenými poplatky pro občanskou poštovní službu a sociálně		4,500	4,500
		b) Náklady na výrobu a materiál, materiálů a pomocných materiálů		33,000	33,000
		Suma (titul 0, §§ 1—3)	1,211,800	37,500	1,249,300
10	1	Státní přístavní a námořnicko-údržbovní	1,334,800	440,000	1,774,800
		Kráč státní ve třech:			
		a) Ministerstva a nové státní přístavní.			
		St. Šabota a Terza. Státní pracoviště moř. výh. pořeba		23,000	23,000
		Pozná. Účastní letos proti příloze (3. třída)		4,000	4,000
		Grada. Účastní přepravní příspěvek moř. Grada a Bolonova (3. třída)		18,000	18,000
		Tržič-Forta Kozaga. Státní přepravní příspěvek (3. třída)		71,000	71,000
		Mita. Přepravní výhledů odměn a přístavní letos (3. třída)		5,000	5,000
		Favara. Úprava želez. odměn a přístavní letos (3. třída)		4,000	4,000
		Lorosa. Úprava přístavní (3. třída)		9,000	9,000
		Mali na ostrově Gosa. Účastní pracoviště poštovní a odměn letos (3. třída)		5,000	5,000
		Účastní úprava údržbovních úprav		1,000	1,000
		Účastní výhledů na nákladních		9,000	9,000
		Opardní údržbovních úprav		7,000	7,000
		b) Ministerstva a nové mořské a přístavní mořské.			
		Forta Kozaga a Tržič. Účastní přepravní mořské		500	500
		Grada. Účastní přepravní mořské a příspěvek do přepravního příspěvek (3. třída)		5,000	5,000
		Suma		140,000	140,000
		Suma	1,334,800	440,000	1,774,800

Krajina	Území	Příspěvek	Výdaje státní	Výdaje na r. 1903				
				Tuzemsk		Zahraniční		Spolu
				Měsíční výdaje (včetně výdajů z minulých let)				
				1902	1903	1902	1903	
				Koruna				
			Převážně	1,524,800	440,000	1,964,800	1,975,300	
						160,000	160,000	
			e) Mimořádné a nové státní příjmy.					
			Mimořádné příspěvky ze zák. S. Barinomas a Trava. Přesní území pro území v kantonu (2. částka)			5,000	5,000	
			Spolu (část 20. § 2).			160,000	160,000	
			3) Nové státní v Dolné části:					
			a) Mimořádné a nové státní příjmy.					
			Kate na celkové území. Přesní celkové území (1. částka)			3,000	3,000	
			Tosca. Nové přístavní území (1. částka)			4,000	4,000	
			Filipjakov. Nové přístavní území pro parníky (1. částka)			3,000	3,000	
			Trava. Přesní území (1. částka)			3,000	3,000	
			Makarska. Přesní území pro parníky (1. částka)			3,000	3,000	
			Trava. Přesní území (1. částka)			4,000	4,000	
			Trava. Přesní území pro parníky (1. částka)			4,000	4,000	
			Trava. Přesní území (1. částka)			4,000	4,000	
			Pokoj na Město. Přesní území (1. částka)			3,000	3,000	
			Parta Casan v Istrii. Přesní území (1. částka)			3,000	3,000	
			Parta u Kator. Nové přístavní území (1. částka)			3,000	3,000	
			Stari u Tragra. Přesní území pro parníky (2. částka)			3,000	3,000	
			Kator. Přesní území k celkové území Istrii (částka)			5,500	5,500	
						48,000	48,000	
			Spolu	1,524,800	440,000	196,000	2,160,800	

Číslo účtu	Název účtu	Výdaje státní	Výdaje za r. 1933				
			Plán		skutečný		S u m a
			Jednotlivé položky podle druhu výdajů				
			1933	1933	1933	1933	
			K r o u s				
		Převážně	1,334,830	440,000	193,000	2,145,450	
					40,500	40,500	
20	10	20			5,000	5,000	
		Říšansk. Ústřední podniky národního průmyslu (J. Štefka)			5,000	5,000	
		Kadovce a v. v. Maršal. na Štáti. Ústřední průmyslové podniky národního průmyslu (J. Štefka)			4,000	4,000	
		Ústřední podniky národního průmyslu (J. Štefka)			4,000	4,000	
		Trstava. Ústřední průmyslové podniky (J. Štefka)			5,000	5,000	
		Orava. Ústřední průmyslové podniky (J. Štefka)			4,000	4,000	
		Záta. Ústřední průmyslové podniky (J. Štefka)			4,000	4,000	
		Erzsb. Ústřední průmyslové podniky národního průmyslu (J. Štefka)			7,000	7,000	
		Práha na území Ústřední průmyslové podniky (J. Štefka)			1,000	1,000	
		Ústřední podniky národního průmyslu (J. Štefka)			3,000	3,000	
		Ústřední podniky národního průmyslu (J. Štefka)			4,000	4,000	
		Ústřední podniky národního průmyslu (J. Štefka)			14,000	14,000	
		Práha na území Ústřední průmyslové podniky národního průmyslu (J. Štefka)			14,000	14,000	
		Ústřední podniky národního průmyslu (J. Štefka)			20,000	20,000	
		Ústřední podniky národního průmyslu (J. Štefka)			2,000	2,000	
		Ústřední podniky národního průmyslu (J. Štefka)			2,000	2,000	
		Ústřední podniky národního průmyslu (J. Štefka)			20,000	20,000	
		S u m a (Tab. 10, § 3)			193,000	193,000	
		Štefka	1,334,830	440,000	193,000	2,105,450	

Kapitla Titul	Paragraf	Výdaje státní	Výdaje na r. 1903				
			Účet		reálný účet		S u m a
			Jedná se o tyto účty atd. atd. podle pravidel				
			1903	1902	1904		
			K o r u n				
		Fondy	1,314,200	440,000	200,000	2,000,400	
10	4	Starba a údržba přístrojů v Terstu					
		a) oprávnění kapitálu (25. článek)			50,000	50,000	
		b) 4% úrok na r. 1903 a vyplacená úroky kapitálu (24. článek § 75 b)			11,200	11,200	
		S u m a (Titul 10, § 4)			61,200	61,200	
	5	Podpora státních škol			1,700,000	1,700,000	
	6	Účty školních přístrojů kapitálu byly vypořádány pomocí přílohy k státnímu účtu a pro školní knihovny a učebny (2. článek)			50,000	50,000	
	7	První školství a školy na území, pro které peníze, aby byly použity k školnímu účtu (2. článek)			50,000	50,000	
	8	Upravení školních přístrojů (2. článek)			1,000,000	1,000,000	
		S u m a (Titul 10, §§ 1—8)	1,504,200	490,000	2,170,000	3,144,700	
11	1	Průmyslová a k. ústav v Terstu	1,015,100			1,015,100	
	2	Realitní podnik			500,700	500,700	
	3	Dotace na cestní úhrady na území III, jež spravují společnost státního úřadu (2. článek)			50,000	50,000	
	4	Státní ústav pro péči o děti státní			900,000	900,000	
	5	Hypoteční ústav a jeho ústav a výdaje z ústavů (2. článek) na realitní ústav (2. článek) ústav v Terstu			10,000	10,000	
		S u m a (Titul 11, §§ 1—5)	1,015,100		1,960,700	2,975,800	
		S u m a (Titul 1—11)	5,895,000	790,000	6,267,000	12,511,500	

Kapitola	Titul	Průmysl	Výdaje státní	Výdaje na r. 1961		
				Váha		R u b
				příslušná část celku a) do konce prosince		
				1961	1960	
K u r o n						
01	12		B. Pošta a telegraf, poštovní spojitost.			
			a) Pošta a telegraf.			
			Časové platy (v tom 878.000 Kč ve státi)	78.641.800		78.641.800
			Vládní poštovní provozovatel (v tom 189.350 Kč ve státi)	86.491.800		86.491.800
			Výdaje, které nepatří k vlastním nákladům správců (v tom 21.000 Kč ve státi)	997.800		997.800
			Dále mimořádné výdaje:			
			Oficiální seznamy telegrafních vedení a poštovních psaní		811.000	811.000
			Oficiální seznamy telegrafních vedení		1.800.000	1.800.000
			Společenské:			
			a) Státní poštovní hodiny v Karlových Varech (1. státní státní)		200.000	200.000
			b) Státní hodiny, aby bylo možno pokračovat a telegrafní telefonátory ve Vídni (1. státní státní)		290.000	290.000
			c) Přístroje poštovní a telegrafní hodiny v Linci (1. státní)		60.000	60.000
			d) Kabeňí sítě poštovní a telegrafní hodiny v Paříži		16.500	16.500
			e) Koupě poštovní a telegrafní hodiny v Chrástku (1. státní)		5.780	5.780
			Navzdání spory		250.000	250.000
			Na rozšíření telefonní sítě		600.000	600.000
			S u m a (Titul 01, §§ 1—8)	118.076.400	3.074.000	118.064.000
			b) Poštovní spojitost.			
			Správní výdaje a dle ostatních ustanovení	5.790.000		5.790.000
			S u m a (Titul 01, §§ 1—9)	123.866.400	3.074.000	123.790.000
			Celkem (Kapitola 01, část 1—12)	124.052.600	795.000	123.681.000

Kategorie	Třída	Průmysl	Výdaje státní	Výdaje na r. 1963		
				Plán		Skut. výsledek
				1963	1964	
				1964		
II. Ministerium těžebnictví.						
1			Správa těžebnictví			
1			Všeobecná správa (měsíční čin 319,750 Kč ve státě)	5,200,000		5,200,000
2			Plánový a stavební rozpočtový materiál a jiné těžebnické náklady, dary a náklady	5,900,400		5,900,400
3			Ústí výtěžků a provozních výdatků těžebnictví a průmyslu po Evropské unii (měsíční čin 3,100 Kč ve státě)	10,817,500		10,817,500
4			Ministeriální výdaje:			
			Podpora výdatků těžebnictví		100,000	100,000
			S u m a (Třída I, §§ 1-4)	20,917,900	100,000	21,017,900
5			Státní rozpočet těžebnictví			
1			Státní rozpočet těžebnictví	170,000		170,000
2			Státní rozpočet těžebnictví	110,000		110,000
4			Státní rozpočet těžebnictví a průmyslu:			
1			Průmysl těžebnictví:			
			Ústí a výdaje těžebnictví	1,600,000		1,600,000
2			Ústí a výdaje těžebnictví	181,700		181,700
3			Ústí a výdaje těžebnictví (měsíční čin 50,000 Kč ve státě)	50,000		50,000
4			Ústí a výdaje těžebnictví	4,300,000		4,300,000
			S u m a	6,131,700		6,131,700

Központ	Terület	Körzet	Vydaje státní	Vydaje na r. 1963		
				Tudat		Külsőre
				Iskolákhoz		
				1963	1962	1963
				E F T U G		
97	a		Státni vonak felmérések:			
	1		Útfelel státni felmérések drak státni:			
			Vydaje státní	14,412,600		14,412,610
			Vonak pótlásai provizionai	679,060		679,048
	8		Beidőlt k. drakim a. adótervezel drak:			
			Vydaje státní (maxi tim 30,000 K ve státní)	11,489,370		11,489,370
			Vonak pótlásai provizionai (maxi tim 30,000 K ve státní)	30,704,000		30,704,000
	3		Státni státni a. jétek:			
			Vydaje státní (maxi tim 300,000 K ve státní)	49,087,450		49,087,450
			Vonak pótlásai provizionai	3,485,860		3,485,860
	4		Doprava státní a. adótervezel provizionai vonak:			
			Vydaje státní (maxi tim 100,000 K ve státní)	39,371,790		39,371,790
			Vonak pótlásai provizionai (maxi tim 10,000 K ve státní)	39,650,310		39,650,310
	5		Fonacsi státni vonak:			
			Vydaje státní	3,096,010		3,096,010
			Vonak pótlásai provizionai	3,470,870		3,470,870
	6		Jétek státni vonak:			
			Vydaje státní (maxi tim 5,000 K ve státní)	3,817,560		3,817,560
			Vonak pótlásai provizionai (maxi tim 3,340,000 K ve státní)	18,561,500		18,561,500
	7		Jétek státni k. státni státni provizionai vonak:			
			Vonak pótlásai provizionai (maxi tim 50,000 K ve státní)	643,500		643,500
	8		Vydaje na státni vonak:			
			Vonak pótlásai provizionai	1,576,000		1,576,000
	9		Drakim státni na státni vonak vonak, pe státni vonak má. jétek 1963 státni, vonakim provizionai	480,000		480,000
			Összesen (Tudat 8, §§ 1—8)	200,044,000		200,044,000
	10		Vydaje miniszter:			
			Funkcionári jétek a. miniszter, státni k. vonak vonakim miniszter miniszter		100,000	100,000
			Összesen miniszter, ke. státni (k. ke. státni) vonak, státni k. vonak státni státni a. vonakim vonak		1,700,000	1,700,000
			Funkcionári a. miniszter státni		300,000	300,000
			Összesen		3,600,000	3,600,000

Kategorie	Učel	Předmět	Výdaje na r. 1933			
			Měsíční		S u m a	
			Plán	Indice/Měsíční		
			1933	1932		
K u r o n						
20			III. Ministerstvo vně.			
			A. Vnější vztahy státní.			
1			943.273	8.600	951.873	
2			383.733		383.733	
				11.000	11.000	
				80.000	80.000	
				50.000	50.000	
3			Zemědělství:			
1			4.080.000	370.000	4.450.000	
2				20.200	20.200	
3				4.080.000	4.080.000	
				5.000.311	4.880.311	
4				180.000	180.000	
5				450.000	450.000	
6				400.000	400.000	
7			8.400	20.000	28.400	
8			1.083.841	264.000	1.347.841	
				280.000	280.000	
			2.418.937	4.504.000	6.922.937	

Kapitola	Titul	Průběh	Výdaje státní	Výdaje na r. 1905				
				1904		1905		V s o u s
				1904		1905		
				1904	1905	1904	1905	
				K o u n o				
			Převážka	3,428,987	4,004,000	3,559,519	10,592,477	
28	1		Časné peníze	711,000	24,000	18,000	753,000	
			Státní na úpravě a převážce kromě kámenství na Vídeň			500	500	
	6		Výslavní listy kromě	891,154	80,000	5,100	1,056,254	
	7		Státní obor kromě	4,090,180			4,090,180	
			Nové státní a úpravě státní, pak převážce ná- rodní státních úřadů			8,750	8,750	
			Nové a úpravě státní, pak kromě nomencla- tur státních úřadů			107,500	107,500	
			Suma (Titul 1—7)	7,017,371	4,088,000	3,671,569	11,596,940	
B. Lesnictví, státní a kromě státní:								
			B. Lesnictví a státní:					
	1		Společné lesy a státní	10,060,180		80,000	10,140,180	
	2		Nové státní a kromě nomencla- tur			1,540,700	1,540,700	
	3		Výslavní, výslavní a národní provozování			34,800	34,800	
	4		Výkup a úpravě státních			140,800	140,800	
	5		Jak národních výkup			180,500	180,500	
	6		Lesnický pokusný ústav v Mladé Boleslavi	70,000			70,000	
	7		Státní lesy	42,000			42,000	
			Suma (Titul B, §§ 1—7)	10,172,180		1,805,500	12,240,680	
			B. Lesnictví a kromě státní:					
	1		Společné lesy	15,000,000			15,000,000	
	2		Nové státní, převážce národní a kromě nomen- clatur			370,000	370,000	
	3		Převážce k úpravě lesnických podniků v Mladé Boleslavi			500	500	
	4		Převážce k úpravě lesnických podniků v Příbrami			100,000	100,000	
	5		Kroupy stromů dobročinných ústavů podniků v Příbrami			30,000	30,000	
	6		Podpůrné ústavy v Příbrami (B. Státní)			100,000	100,000	
			Suma (Titul B, §§ 1—6)	15,000,000		571,500	15,571,500	
			Suma (Titul B a B)	16,202,180		1,377,000	17,579,180	
			Celkově (Kapitola 20, titul 1—B)	16,202,180	4,088,000	11,809,571	19,409,751	

Kategorie Typ Příspěvek	Výdaje státní	Výdaje za r. 1953				
		Milion českých Kčl		Milion amerických \$		
		1953		1954		
		1953	1954	1953	1954	
		K o r u n a				
		Plzeňsko ..	61,850,500	1,418,000	62,508,150
20	4	Tyrolsko:				
		34 Starba úřední budovy a vnitřní v Merano (3. třída)	50,000	50,000
		35 Starba úřední budovy v Kufsteině (3. třída)	25,000	25,000
		36 Úprava úřední budovy v Hopfgarteně	22,000	22,000
		37 Úprava úřední budovy v Rattenbernu	18,400	18,400
		Formalčno:				
		38 Starba soudní budovy a vnitřní ve Feldkirchu (3. třída)	150,000	150,000
		Česky:				
		39 Starba nové budovy pro tržní soud v Praze (3. třída)	290,000	290,000
		40 Vnitřní národní budovy vnitřní soudu v Praze (1. třída)	80,000	80,000
		41 Vnitřní národní nové soudy v Plzni (3. třída)	55,000	55,000
		42 Starba soudní budovy v Lit. Věževeském (3. třída)	87,000	87,000
		43 Koupí domu č. 250 na Smíchově (3. třída)	3,200	3,200
		44 Na starbu úřední budovy na Smíchově (3. třída)	50,000	50,000
		45 Na starbu soudní budovy a vnitřní v Českém Lhotě (3. třída)	70,000	70,000
		46 Starba soudní budovy a vnitřní v Klatkovicích (3. třída)	300,000	300,000
		47 Starba vnitřní v Chlebo (3. třída)	300,000	300,000
		48 Koupí nové úřední budovy v Nové Pace (3. třída)	15,070	15,070
		49 Starba úřední budovy ve Fojštském (3. třída)	60,000	60,000
		40 Starba úřední budovy v Písecku (3. třída)	48,000	48,000
		Společně ..	61,850,500	1,608,000	64,858,150

Kategorie	Titul	Příspěvek	Výdaje státní	Výdaje na, r. 1953		
				Milion		S u m a
				včetně částky z jiných prostředků		
				1953	1954	
				K u r s		
			Československo	41,480,500	1,007,800	64,488,300
42			Stavba společné střední školy v Prostějově (S. Mařka)		50,000	50,000
43			Výděl národní zemědělské školy v Prostějově		2,000	2,000
43			Stavba střední školy v Novém Jiříně (S. Mařka)		50,000	50,000
44			Výděl národní zemědělské školy v Novém Jiříně		1,000	1,000
45			Stavba obytného domu pro školáky při technice v Brně (S. Mařka)		18,000	18,000
46			Stavba školy pro střední školy v Brně (I. Mařka)		200,000	200,000
47			Stavba střední školy v Brně (I. Mařka)		50,000	50,000
48			Restituce střední školy při střední v Novém Jiříně (S. Mařka)		50,000	50,000
			Česko			
49			Stavba společné střední školy v Polné (Ostřek)		40,401	40,401
50			Výděl národní zemědělské školy v Polné (Ostřek)		1,000	1,000
51			Stavba střední školy v Mladé (S. Mařka)		54,000	54,000
52			Stavba střední školy v Olšanech, obydlené		55,100	55,100
53			Výděl národní zemědělské školy v Olšanech		1,000	1,000
54			Stavba střední školy v Třebíči (S. Mařka)		100,000	100,000
			Československo			
55			Stavba střední školy v Rokycaně (S. Mařka)		54,000	54,000
56			Stavba střední školy v Polgare (S. Mařka)		15,000	15,000
57			Restituce střední školy amatského zemědělství v Krušově, (Ostřek)		45,000	45,000
58			Výděl národní restituce střední školy v Krušově (S. Mařka)		1,000	1,000
59			Restituce střední školy s externí střední školou v Havraně (S. Mařka)		180,000	180,000
60			Opětovné získání půli střední v amatské škole v Havraně (I. Mařka)		10,000	10,000
61			Stavba střední školy v Gorkém (S. Mařka)		30,000	30,000
62			Stavba střední školy v Radčovicích (I. Mařka)		30,000	30,000
			Československo	61,480,500	1,007,804	62,488,304

Kapitola	Titul	Ukazatel	Výdaje státní	Výdaje na r. 1952		
				Měna		K o r u n
				1951	1952	
				přel. 1951 (17) do této úč. knihy proložen.		
			Výdělky	21.482.500	1.587.704	23.070.204
			Výhlední náhl:			
			Starba sociální ležebny a vnitřní ve Štrýpě (B. Státní)		22.200	22.200
			Starba úřední ležebny v Bělohřebeně (B. Státní)		120.000	120.000
			Starba úřední ležebny v Pustějově (J. Státní)		15.000	15.000
			Přístavek k úřední ležebně v Bělčicích, újezd		42.652	42.652
			Starba úřední ležebny ve Wincowetyně, újezd		22.200	22.200
			Starba úřední ležebny v Bělohřebeně (B. Státní)		15.000	15.000
			Starba úřední ležebny v Bělčicích (J. Státní)		42.000	42.000
			Starba úřední ležebny v Lohosovicích (J. Státní)		20.000	20.000
			Starba úřední ležebny v Bělčicích (J. Státní)		42.000	42.000
			Starba úřední ležebny v Bělčicích (J. Státní)		42.000	42.000
			Výhl státní újezdy v ležebně krajáckého soudu slavobřehského		22.200	22.200
			Bolovín:			
			Starba úřední ležebny v Bolovíně (B. Státní)		22.200	22.200
			Dobruška:			
			Starba sociální ležebny a vnitřní v Řemesle (B. Státní)		100.000	100.000
			Starba sociální ležebny v Zámě (J. Státní)		110.000	110.000
			Výhl státní sociální ležebny v Zámě		42.000	42.000
			Přístavek úřední ležebny v Katal, další přírůstek		2.000	2.000
			Troštátek	2.102.400		2.102.400
			Nové státní a koupě nemovitostí pro troštátek:			
			Česky:			
			Úprava pozemí ležebny v soukromé troštátek v Kárměch (J. Státní)		7.000	7.000
			Výhl újezdy v troštátek přehled		12.000	12.000
			Výhlední náhl:			
			Úprava nového újezdu v troštátek ve Štátněvčovicích, újezd		2.200	2.200
			Přírůstek investičního soudu výhledu v Gelléřovicích (20.000 Kč na státní)	20.071		20.071
			Výhledná souma (Kapitola 10, titul 1—7)	22.042.971	4.737.480	26.780.451

Kapitola	Titul	Příspěvek	Výdaje státní			
			Výdaje na r. 1962			S u m a
			Plánová		reálná	
			1962	1961		
			K u r s			
20			IV. Nejvyšší ústávní			
			400.000		0.000	400.000
21			IV. Stát penzijní			
	1		Ostatky penzijní 4000 správy ústávní (nová část 2.214 K ve státní)			40.070.000
	2		Společnost penze státní			88.024
			Z toho: úrok ze šropanství vládní, úroky zapravují úrok úroky ústávní			88.421
			Společ.			88.420
			Všechno součet (Kapitola IV, titul 1 a 2)			40.158.420
22			IVH. Subvence a dotace			
			A. Fonduem ekonomickým a vědeckým			
	1		Zemědělské fondu ekonomického pod státní			100.000
	2		Subvenční			441.000
	3		Ostatí vědeckí			354.000
			Suma (Kapitola IVH, titul 1-3)			905.000
23			B. Ústavům šropančním			
	1		Subvence:			
			Léčebná ústavová:			
			a) Léčebná, v celkové			1.000.000
			b) Léčebná, poskytlá na úlohy příslušným ústavům (ve státní)			1.000.000
			c) Vzdělávací ústavová			400.000
			Suma (Titul 1)			2.400.000
	2		Úlohy šropanční:			
			A. Ekonomickým šropančním a ústavová ústavová			
			a) Šropanční ústavová ústavová, ve státní			1.000.000
			b) Šropanční ústavová ústavová, ve státní			3.000.000
			c) Ústavová ústavová šropanční ústavová ústavová			214.000
			Ústavová ústavová, v celkové			1.074.000
			Suma B.			5.074.000

Krajina	Území	Průmysl	Výdaje státní	Výdaje na r. 1903			S v e s k
				Váha		Hodnoty	
				Váha vzhledem k celkové produkci			
				1902	1903	1904	
				K o s t a			
22	II		B. Místním úřadům na úkolů obrázků				
			a) Schwanenau—Běhla a Schwandenau—Vejdeřínův Újezd, v notkách		61,600	61,600	
			1) Kačovy Vary—Falkensprossentisch, v notkách		221,700	221,700	
			a) Jind. Hradec—Svatý Štěpán, v notkách, příplatek a notek		79,800	79,800	
			d) Koutice—Těší a Těší—Slavonice, v notkách		100,800	100,800	
			e) Bratry—Polka—Hradec, v notkách, příplatek a notek		90,600	90,600	
			f) Těšín—Hrádk Bratry a Těšín (Falkensprossentisch), v notkách, příplatek a notek		208,600	208,600	
			g) Trh (Roztok)—Červená, v notkách, příplatek a notek		118,000	118,000	
			h) Podkateř—S. Mlýn (Mlýnský Újezd), v notkách		7,800	7,800	
			i) Vojšany—Fuchsbier—Vojšary, v notkách		68,900	68,900	
			2) Hradec—Hádek, v notkách		17,800	17,800	
			k) Německý Brod—Hospolice, v notkách		50,600	50,600	
			3) Hradec místní Újezd, v notkách, příplatek a notek		117,400	117,400	
			m) Městošany—Gros, v notkách		58,400	58,400	
			n) Východočeské dráhy místní, v notkách		607,400	607,400	
			o) Hrádk—Humpolc—Vojšary, v notkách		74,000	74,000	
			p) Vojšany—Vltavice, v notkách		51,700	51,700	
			q) Městošanský Lázeň—Kačovy Vary, v notkách		8,700	8,700	
			r) Německý Brod—Žďár, v notkách		58,900	58,900	
			s) Lázeň—Větrky, v notkách		33,800	33,800	
			t) Záhřez—Wollitzow a Dolní Dvůrčany—Koleje, v notkách		443,400	443,400	
			u) Kypřon—Větrky Záhřez a Větrky Záhřez—Koleje, v notkách		20,500	20,500	
			v) Čáslava—Káňov Mlýn, v notkách		16,500	16,500	
			w) Lázeň—Háj, v notkách		22,600	22,600	
			x) Kolárovec—Lázeň, v notkách		113,000	113,000	
			y) Hrádk—Krasa (Mlýnský Újezd), v notkách		190,000	190,000	
			z) Hrádk—Hodajovice (Mlýnský Újezd), v notkách		78,800	78,800	
			aa) Trh—Pavlov, v notkách		89,100	89,100	
			bb) Káňov—Kamýpranec, v notkách		9,400	9,400	
			cc) Hrádk Vá—Želazná Kupa, v notkách		14,300	14,300	
			Svcs v B		2,050,200	2,050,200	
			S v e s k (Tříd B, A a B) a převážka		8,516,000	8,516,000	

Klasifikační třída	Průmysl	Výdaje státní	Výdaje na r. 1932			
			Půlletí		Celkové 1932	K u s t
			1. pololetí 1932	2. pololetí 1932		
			K u s t			
		Převážně			8,690,000	8,690,000
20	1	Uplatnění požitků k nákladní paroplyšce ze Dvůrů			1,500,000	1,500,000
	2	Na výrobu klasifikací plavby			300,000	300,000
		Suma (Třída 2)			1,500,000	1,500,000
		Suma (Kapitola 23, třída 1—2)		7,290,000	10,490,000	12,140,000
		Subtotumy (Kapitola 23 a 22)	805,840	7,790,000	10,490,000	12,645,840
		IVII. Dílny státní.				
		A. Společný dílny státní:				
1		Účty (mezi tím 1,393,830 K ve státě)	224,298,000			224,298,000
		Účty státu ve věcné přepočty mezi hospody ústřední	59,280,811			59,280,811
		Společně	283,578,811			283,578,811
2		Společný dílny (mezi tím 4,418,455 K ve státě)	25,595,149			25,595,149
		Účty státu ve věcné přepočty mezi hospody ústřední	300,000			300,000
		Společně	25,895,149			25,895,149
		Suma (Třída I a B)	309,473,960			309,473,960
		B. Státní dílny království a země na říšské země zastoupených:				
3		Účty (mezi tím 58,200,400 K ve státě)	158,400,000			158,400,000
4		Společný dílny (mezi tím 2,711,877 K ve státě)	18,094,417			18,094,417
		Suma (Třída B a C)	176,494,417			176,494,417
5		Společný dílny podle článku IV. odstavce 20 dne 20. srpna 1927, §. 8. a 10)		2,000,000		2,000,000
		Subtotumy (Kapitola 24, třída 1—5)	329,868,377	2,000,000		331,868,377
		IX. Správa dílny státní.				
1		Výdaje na správu společného dílny přehlednosti (100%)	14,700			14,700
2		Výdaje na správu přehlednosti dílny, který není společný	2,000			2,000
3		Výdaje na správu společného dílny (mezi tím 28,000 K ve státě)	1,000,000		500,000	1,500,000
		Suma (Kapitola 25, třída 1—3)	1,016,700		500,000	1,516,700

Kategorie číslo	Průmysl	Výdaje státní	Výdaje na r. 1933			S u m a
			Miliony		1934	
			1933	1934		
			K r o n a			
Rekapitulace.						
1		I. Společná část	11,303,000		11,303,000	
2		II. Ministerstvo zemědělství a lesnictví	190,835		190,835	
3		III. Řada škol	2,704,800	100,000	2,804,800	
4		IV. Škol škola	50,794		50,794	
5		V. Rada ministrů a správní orgány	2,158,000	89,000	2,247,000	
6		VI. Příspěvek k nákladům na společné záležitosti	99,021,000	99,903,618	1,989,254	199,023,622
7		VII. Ministerstvo vnitra	56,442,711		54,547,549	70,990,260
8		VIII. Ministerstvo obrany země	2,222,400	69,668,248	349,330	69,189,978
9		IX. Ministerstvo věd, školství a vysvěta	78,088,483	2,361,467	6,590,581	81,040,531
10		X. Ministerstvo financí	117,023,150	41,000,000	10,596,000	168,619,150
11		XI. Ministerstvo obchodu	118,052,000	700,000	10,441,300	129,193,300
12		XII. Ministerstvo zdravotnictví	240,440,000		2,317,000	242,757,000
13		XIII. Ministerstvo práce	10,000,000	4,000,000	11,000,000	25,000,000
14		XIV. Ministerstvo práva	67,642,000		4,707,400	72,349,400
15		XV. Společná část	400,700		1,000	401,700
16		XVI. Rada ministrů	60,000,000			60,000,000
17		XVII. Světová a ostatní	800,000	7,700,000	10,400,000	18,900,000
18		XVIII. Škol škola	200,000,000	1,000,000		201,000,000
19		XIX. Správní část	1,000,000		500,000	1,500,000
Všechny čísla po sobě			1,300,000,000	100,000,000	20,000,000	1,420,000,000

Číslo druhé. — Úhrasení potřeb.

Kapitola	Titul	Průmysl	Příjmy státní	Příjmy roku 1902		
				Celkové	mimořádné	Suma
1			I. Nejvyšší dvůr			
2			II. Kabineta kancelář Jeho Veličenstva			
3			III. Rada říšská			
4			IV. Snad říšský			
5			V. Rada ministerská a úpravní soud.			
	1		Výdělek úředních osob	1,497,900		1,497,900
	2		Korrespondenční kancelář telegrafní	339,579		339,579
			Suma (Kapitola 5, titul 1 a 2)	1,837,479		1,837,479
6			VI. Společné úřady			
7			VII. Ministerium války.			
	1	1	Číslovní správa	50,000		50,000
		2	Výdělek Kabineta říšského	169,008		169,008
	2		Správa politická v jednotlivých zemích	799,453		799,453
	3		Výdělek korpondenční	1,000,017		1,000,017
	4		Služba úřední služba v jednotlivých zemích	4,000		4,100
	5		Služba úřední	100,000	10,079	109,134
	6		Služby vojska	109,761	100,000	209,771
	7		Služby starý politické úřady		7,000	7,000
			Suma (Kapitola 7, titul 1—7)	2,610,639	110,079	2,720,718
8			VIII. Ministerium obrany země.			
	1		Obrana země	331,900		331,900
	2		Výdělek úřední politický	100,000		100,000
	3		Číslovní	490,043		490,043
			Suma (Kapitola 8, titul 1—3)	921,943		921,943

Kapitola	Titul	Paragraf	Příjmy státní	Příjmy roku 1933		
				Přelst	mimořádné	Suma
II. Ministerstvo věcí duchovních a vyučování.						
A. Učitelství.						
			Účební správa	600		600
			Dotace na školství	50		50
			Účební ústředí statistická	23.000	200	23.200
			Geologický ústav Pilský	8.000	1.400	9.400
			Účební ústav pro meteorologii a magnetismus, senický	12.000		12.000
			Astronomicko-meteorologické observatoř v Třebízi	1.000		1.000
			Příjmy pro státní učitelství a učebnické:			
			a) Příjmy pro státní učitelství:			
			Akademické výzkumných ústavů ve Vídni	8.000		8.000
			Účebnické akademie v Praze	23.000		23.000
			Účebnické akademie v Krasově	700		700
			b) Příjmy pro státní učebnické:			
			Přelst	1.000		1.000
			Suma (Kapitola II, titul 1—7).	64.700	1.600	66.300
B. Školství.						
			Příjmy školní náležitostí:			
			a) Příjmy školní:			
			V Národních školách	1.233.000		1.233.000
			V Národních školách	187.000		187.000
			V Školství	23.000		23.000
			Ve Švýcarsku	330.000		330.000
			V Krasově	144.000		144.000
			Výrovné příjmy		4.000	4.000
			V Krasově	70.000		70.000
			Výrovné příjmy		334	334
			V Třebízi	23.700		23.700
			V Škole	20.000		20.000
			V Pilsku	34.700		34.700
			V Vysočské (načítá 2.000 Kč ve státní)	21.400		21.400
			Ve Varšavě	1.000		1.000
			V Čechách	1.000.000		1.000.000
			Výrovné příjmy		7.214	7.214
			Z krasovického jednotného školství		7.000	7.000
			Na Moravě a ve Slezsku	1.231.000		1.231.000
			Výrovné příjmy		8.000	8.000
			V Škole	227.500		227.500
			Z krasovického jednotného školství		208.512	208.512
			V Krasově (načítá 2.000 Kč ve státní)	44.000		44.000
			Z krasovického jednotného školství		800	800
			V Škole	8		8
			V Krasově	70.000		70.000
			Výrovné příjmy		1.000	1.000
			Z krasovického jednotného školství		120.000	120.000
			Suma (Titul B, §§ 1—17).	2.544.000	250.000	2.794.000

Klasifikace	Titul	Převzat	Příjmy státní	Příjmy roku 1932		
				Číslo	částka	Suma
				Koruny		
10	1	10	a) Příjmy z lesů a státních lesů (viz příloha 17b)	1,070,000	0,000	1,070,000
			Z imanevriho jízdní náhodných lesů:			
			V Rakousku nad Rábi		17,400	17,400
			V Itálii		5,000	5,000
			V Německu		2,000	2,000
			v Československu		15,000	15,000
			Rakú		17,000	17,000
			Suma (Titul 1, § 10)	1,070,000	71,400	1,141,400
			Suma (Titul 1, §§ 1—10)	1,070,000	71,400	1,141,400
			10	1	10	Fondy a příspěvky k státním účelům lesnickým:
Příspěvky	15,700					15,700
Rakousko nad Rábi						
Vrchní úřady		1,000				1,000
Německo:						
Vrchní úřady		100				100
Česko:						
Vrchní úřady		900				900
Suma (Titul 1, § 11)	15,700	1,000				16,700
Dobročinný (Kapitola 5, část 5a)	1,000,000	200,000				1,200,000
10	1	10	C. Vyučování.			
			Vysoké školy.			
			1. Univerzity	954,000		954,000
			Univerzity v Praze			
			Univerzitní úřady Vídně a Mnichova		0,000	0,000
			Z imanevriho jízdní		0,000	0,000
			Úřady		0,000	0,000
			2. Přírodní vědecké	10,000		10,000
			3. Vysoké školy technické	400,000		400,000
			4. Vysoké školy zemědělské ve Vídně	10,000		10,000
5. Vysoké školy veterinární ve Lvově	10,000		10,000			
Suma (Titul 10, §§ 1—5)	1,424,000	0,000	1,424,000			
10	1	10	Školy střední.			
			1. Gymnasia	321,000		321,000
			Rakousko nad Rábi			
			Vrchní úřady		0,000	0,000
			Česko:			
			Příspěvy, aby usnadňovaly tyto státní gymnasia		100,000	100,000
			v Německém Rakú			
			Rakousko:			
			Vrchní úřady		0,000	0,000
			Suma	321,000	100,000	421,000

Kapitola	Titul	Paragraf	Príjmy štátné	Príjmy roka 1933		
				Platob	minoblatob	Suma
				Korun		
			Převážka	331.000	184.000	485.000
11	2	3	Dotazy	178.800		178.800
			Príjmy z výskytov		4.000	4.000
			Príjmy z výskytov štátnych štátov	3.800.000		3.800.000
			Príjmy z predaja štátnych mienok	3.200.216	170.000	3.400.216
			Suma (Titul 11, §§ 1—3)			
12			Štátny káňar			
			Výskyt na štátnych mienkach štátnych káňarov v Československu		700	700
13			Štátny káňar			
1	1	1	Štátny káňar štátnych štátov	308.100		308.100
			Príjmy z výskytov		4.400	4.400
			Príjmy štátnych štátov	32.900		32.900
			Suma (Titul 13, §§ 1 a 2)	341.000	4.400	345.400
14			Štátny káňar	30.000		30.000
			Suma (Titul 14)	30.000		30.000
15			Štátny káňar			
1	1	1	Štátny káňar štátnych štátov	5.104		5.104
			Príjmy z výskytov	18.040		18.040
			Suma (Titul 15, §§ 1 a 2)	23.144		23.144
16			Štátny káňar			
1	1	1	Štátny káňar štátnych štátov	171.800	800	172.600
			Príjmy z výskytov štátnych štátov		1.200	1.200
			Príjmy štátnych štátov	18.700		18.700
			Suma (Titul 16, §§ 1—3)	190.500	2.000	192.500
17			Príjmy z výskytov štátnych štátov	38.800		38.800
			Príjmy z výskytov štátnych štátov		61.000	61.000
			Suma (Titul 17)	38.800	61.000	100.800
			Príjmy z výskytov štátnych štátov (Kapitola 9, Titul 10—17)	3.200.700	993.914	3.500.000
			Príjmy z výskytov štátnych štátov (Kapitola 9, Titul 1—17)	14.000.000	300.000	14.000.000

Kapitola	Titul	Název	Příjmy státní		
			Příjmy roku 1935		
			Číslo	částička	Suma
K a r e n					
12			Daně příjmk.		
			24,000,000		24,000,000
			70,399,200		70,399,200
			4,994,000		4,994,000
			100,000		100,000
			33,500,000		33,500,000
			890,000		890,000
			51,304,000		51,304,000
			4,900,000		4,900,000
			49,375,000		49,375,000
			1,807,400		1,807,400
			4,001,800		4,001,800
			1,003,700		1,003,700
			89,378,000		89,378,000
13			Ciz.		
	1		100,001,000		100,001,000
14			Dárky nepřímé.		
			58,700,000		58,700,000
			900,000		900,000
			700,000		700,000
			11,800,000		11,800,000
			70,200,000		70,200,000
			10,500,000		10,500,000
			40,000,000		40,000,000
			500,000		500,000
			18,000,000		18,000,000
			1,400,000		1,400,000
			5,440,000		5,440,000
			60,000		60,000
			1,800,000		1,800,000
			102,410,000		102,410,000
15			150:		
			490,000		490,000
			40,500,000		40,500,000
			40,990,000		40,990,000
16			Tabák:		
			700,000,000		700,000,000
			2,010,000		2,010,000
			702,010,000		702,010,000
17			160:		
			40,000,000		40,000,000
			2,000,000		2,000,000
			80,500,000		80,500,000
			122,500,000		122,500,000
18			Daně z přímých daňů		
			15,954,000		15,954,000

Kapitola	Titul	Příspěvek	Příjmy státní	Příjmy roku 1963		
				Fiskal	mimořádné	Suma
10			Lokální	20,041,000		20,041,000
10			Funkční	828,000		828,000
11			Dotácní dávky, (až třikrát) ze státního výnosového rozpočtu Městským, výjimečně a dočasně prostředky státního rozpočtu	8,848,000		8,848,000
			Suma (Kapitola 10—11)	29,697,000		29,697,000
			Příjmy z jiných státních			
12			Dotace Ministerstva	543,119	40,720	583,839
13			Fiskální a celková	579,000		579,000
14			Tisková činnost a státní ve Vltavě	5,000,000		5,000,000
15			Miscelánní	288,500		288,500
			Dohromady (Kapitola 10—15)	1,194,649,500	40,720,000	1,235,369,500
			II. Ministerium obchodu			
16			Osobní správa	5,000		5,000
17			Ediční a publikáční	5,000		5,000
18			Společnost Evropská	43,000		43,000
19			Statistická služba			
	1		Statistická služba v územních úřadech	497,300		497,300
	2		Statistická služba v územních úřadech	440,000		440,000
	3		Jiný statistický materiál a jiné vnitřní výdavky („obdobnostní statistický úřad“ a jiné úřady („úřad“ „úřad“))	1,000		1,000
			Suma (Titul 1, §§ 1—3)	948,300		948,300
20			Účet pro statistické práce	7,000		7,000
21			Příjmy ze správy knihovny pro výstavbu knihovny a knihovny knihovny Evropské	20,400		20,400
22			Účty za školení učební státní služeb	11,000		11,000
23			Služba veřejná	1,841,000		1,841,000
24			Služba veřejná a mimořádné služby	899,500		899,500
25			Právní a mimořádné služby státní		1,400	1,400
			Suma (Titul 16, §§ 1—5)	899,500	1,400	900,900
26			Pracovní síla v Tuzovce	1,168,700		1,168,700
27			Materiál od pracovníků státního úřadu, úřadu a pracovníků občanského pracovního úřadu ve věci 12		68,000	68,000
28			Služba veřejná a pracovníci ze státních úřadů a pracovníci občanského pracovního úřadu ve věci 12		42,000	42,000
			Suma (Titul 17, §§ 1—3)	1,168,700	110,000	1,278,700
			Suma (Titul 16, §§ 1—5)	4,944,770	151,400	5,096,170
29			Práce a služby (až 100,000 Kč ve věci) kromě občanského práva a k občanskému právu a k občanskému právu	118,071,000		118,071,000
30			Občanské právo	10,710,000		10,710,000
			Suma (Titul 18, §§ 1—2)	128,781,000		128,781,000
			Dohromady (Kapitola 16, titul 1—30)	129,737,910	151,400	130,889,310

Tato strana není k dispozici.

Diese Seite steht nicht zur Verfügung.

Tato strana není k dispozici.

Diese Seite steht nicht zur Verfügung.

Kapitola	Titul	Paragraf	Príjmy štátné	Príjmy roka 1903		
				Polka	minutková	Suma
				Korun.		
III.	III. Ministerium obce.					
	1		Rúčna kofetina	300		300
	2		Štátné dávky vysťahovalci a skúšanec	150,000		150,000
	3	1	Zemědělské	44,000		44,000
	3	2	Príjmy z ľadovce mestského		4,000,000	4,000,000
	4		Opisy prírodných k zemištrátu	371,707	3,000	374,707
	5		Ústavné honor	4,500		4,500
	6		Poplatky z náh doberých a z kofetní výrobkových	750,000		750,000
	7		Ústavné honor	30,000		30,000
	8		Štátné obor kofet	680,700		680,700
			Suma (Titul 1—8)	1,984,617	4,000,000	5,984,617
	9		Levnice a statky:			
	1		Sprievodná a statky	14,004,000	0,000	14,004,000
	2		Levnice palivový drah v Markobraná	000		000
	3		Školy levnice	070		070
		Suma (Titul 9, §§ 1—3)	14,004,070	0,000	14,004,070	
10		Doba kofet:				
		Sprievodná	18,000,000		18,000,000	
		Suma (Titul 10)	18,000,000		18,000,000	
		Suma (Titul 9 a 10)	32,004,070	0,000	32,004,070	
		Dohrady (Kapitola III, titul 1—10)	30,070,000	4,010,000	34,080,000	
IV.	IV. Ministerium pôdy.					
	1		Sprievodná v kofetových a mestoch	50,000		50,000
			Vykupení doberých býti obor Poljako (4. štatka)		0,000	0,000
			Príjmy obor Štatka ke štatku krajčinského mesta ľadovce (3. štatka)		0,000	0,000
	2		Travnice	0,007,000		0,007,000
		Suma (Kapitola IV, titul 1 a 2)	0,007,000	0,000	0,007,000	

Kapitola	Titul	Příspěvek	Příjmy státní	Příjmy roku 1902		
				Měsí	mimořádné	Suma
30			IV. Nejvyšší ústřední			
30			IV.1. Míst poplatní.			
	1		Příspěvek ke poplatkům výše uvedeným státním příj- mům, výnosům, poplatkům a daním	94.740		94.740
	2		Příspěvek státním úřadům a státním ústavům	3,950,000		3,950,000
			Suma (Kapitola IV, titul 1 a 2)	3,974,740		3,974,740
30			IV.2. Subvence a dotace.			
			A. Zemské ústředí.			
	1		Část dotace na převzetí výstavby železnic (S. ústředí)	90,000		90,000
30			B. Ústředí dopravní			
	1		Společné národního Lány na danou národního státní ústavu (S. ústředí)		600,000	600,000
	2		Společné národního státní ústavu na poplatky v ústavě poplatků na národního státní ústavu a výnosů z ústavu Království Lány národního státní ústavu národních na státní	300,000		300,000
	3		Společné národních státní poskytnutých ústavu ústavu poskytnutých	250,000		250,000
	4		50% částky z příspěvků národních státní státní na výstavbu ústavu		7,500	7,500
			Suma (Titul 1—4)	300,000	600,000	1,100,000
			Suma (Kapitola IV a 30)	390,000	600,000	1,170,000
34			IV.3. Míst státní			
	1		Výdělky z zastávek ústavu, částí ústavu výstavby z ústavu ústavu ústavu ústavu		20,000,000	20,000,000
	2		Společné ústavu a ústavu		1,000,000	1,000,000
	3		Národní ústavu ústavu ústavu ústavu	500,000		500,000
	4		Národní ústavu pro ústavu ústavu ústavu ústavu rok 1901	115,000		115,000
			Suma (Kapitola IV, titul 1—4)	1,070,000	20,000,000	21,070,000

Kapitola	Titul	Paragraf	Příjmy státní	Příjmy roku 1933		
				účet	minimální	Suma
				Korun		
33			III. Správa dílna státního.			
	1		Příjmy ze školení při vyučování odborníků státních	20.000	20.000	20.000
	2		Peníze státní ze školení na technické školství a ze školy průmyslové	1.500	1.500	1.500
			Suma (Kapitola 33, titul 1 a 2)	21.500	21.500	21.500
34			II. Příjmy z prodeje nemovitého jmění státního.			
	1	1	Ceny tržeb, platby za tržebník, došky a doplňky za vlnu, k pojízdné dráze) ve předložených sčítacích číselních nebo třídních výkazy dle této klasifikace)		740.000	740.000
		2	Ceny tržeb a platby za tržebník, kaski nejnovější rozpočty, dohodnutí léty napraveny		500.000	500.000
		3	Platy za akomodovaní osobní a za výkony práce		7.400	7.400
		4	Za státní majetek, který podle VII. článku číselního sčítání na r. 1933 má být prodán		138.314	138.314
		5	Náhrada za nemovité státní majetek, který podle VIII. článku číselního sčítání na r. 1933 obstarávací má být uzavřen		300	300
			Suma (Kapitola 34, titul 1—5)		1.385.000	1.385.000

Kapitola	Titul	Převzat	Příjmy státní	Příjmy roku 1902		
				Měsí	mimořádné	Suma
Rekapitulace.						
1			I. Národní daň			
2			II. Národní imobilní daň vybavená			
3			III. Daň z příjmu			
4			IV. Daň z příjmu			
5			V. Daň z příjmu z úročí a z výnosů	1,828,470		1,828,470
6			VI. Společné příjmy			
7			VII. Měsíční výnosy	2,000,000	200,000	2,200,000
8			VIII. Měsíční výnosy z úročí	247,840		247,840
9			IX. Měsíční výnosy z úročí a z výnosů	24,001,200	207,000	24,208,200
10			X. Měsíční výnosy	1,194,048,000	22,078,000	1,216,126,000
11			XI. Měsíční výnosy	150,700,000	150,000	150,850,000
12			XII. Měsíční výnosy	222,278,000	201,750	222,479,750
13			XIII. Měsíční výnosy	25,078,000	4,018,000	29,096,000
14			XIV. Měsíční výnosy	2,820,000	4,000	2,824,000
15			XV. Národní výnosy			
16			XVI. Národní výnosy	2,074,700		2,074,700
17			XVII. Národní výnosy	200,000	200,000	400,000
18			XVIII. Národní výnosy	1,077,000	25,000,000	26,077,000
19			XIX. Společné příjmy	21,000		21,000
20			XX. Příjmy z veřejné správy (národní výnosy)		1,000,000	1,000,000
			Veškeré sumy státní	1,074,000,000	28,100,000	1,102,100,000

Zákonník říšský

pro

království a země v radě říšské zastoupená.

Čísloka CXIX. — Vydána a zveřejněna dne 30. prosince 1903.

Ostatní: Čís. 189. Výnos a provádění daní spotřebních cukru k výrobě glycerinového mydla.

249.

Výnos ministeria finančního ze dne 28. prosince 1903

o provádění daní spotřebních cukru k výrobě glycerinového mydla.

Na základě § 7 zákona ze dne 31. ledna 1903, S. Ř. S. 28, ve shodě s královským ústavním finančním ministeriem povoluje se pod tímto podmínkami bez daní spotřebních cukru druhu výrobků v § 1, S. 1, zákona o daních z cukru k výrobě glycerinového mydla:

§ 1.

Povolání.

Zveřejněné podmínky, které obsahují cukr druhu v § 1, S. 1, výrobků bez daní odlišit a jeho spotřebiteli k výrobě glycerinového mydla, potřebují k tomu povolení finančního úřadu první instance. Toto povolení udělovati bude k písemné, všem příslušným obchodní a živnostenské komory opatřené listinou na dobu jednoroční a vyžadováno libovolně odvolání.

Z povolení vykonány jsou ty věci, které pro potřební výrobu pro říšský důlní úřad přetvořeny nebo pro povolení byly přetvořeny odvoláním, pak věci, na jejichž základě vznikl jest konánek, jaké i ty, které v říšské živnostenské komoře uplatněny rovněž činné jen na více let. Vykoupení jsou

zářítí, kterým odlišit povolení byla odlišit pro jeho množství. Vykoupení se poskytl po uplynutí 31 let potřeba ode dne odlišit množství na výrobě, po přičtení ode dne uplatnění povolení počty neb odlišit odlišit povolení.

V povolení tímto určiti brouně laděného jasně a zveřejněné podmínky:

- a) příslušné říšské množství cukru, které bez daní bude odlišeno;
- b) podmínky, a kterého cukr bez daní odlišiti býti má. Každý pracovník může kdykoli změnu býti, která bude se v čas oznámení finančního úřadu první instance;
- c) způsob, kterým spotřební dávka z cukru bude odlišena. Toto množství bude dáno jako před odlišením cukru uplatněno v § 21, II, vykonávacího nařízení k daním z cukru ze dne 23. srpna 1903, S. Ř. S. 176, předloženému, a v zájmu věci, aby byla byla dána na první odlišování bez daní cukr a za ten cukr, který neuplatněno v povolení jest jako v obchodě. Dle-li množství dáno jest na určitou dobu, musí všichni býti oznámeny;
- d) který z obchodních příslušných denaturátůch způsobů je zvolen (§ 6), pak označení množství, ve kterém denaturace má býti konána;
- e) způsob, ve kterém odlišování bez daní cukr před denaturací bude uchováno. Tato míra musí býti uplatněna ke spotřebě;
- f) podle technického postupu při výrobě glycerinového mydla a příslušné ochranné známky

grammů na 100 kilogramů cukru. Pokud se omlá
haneže tak dlouho přebíraje, až se denaturací pro-
středek s cukrem stejnostně smísí. To teprve
bude denaturace na skutečnou politickou a denatu-
račníj látky cukr bude přechodem straně k dalšímu
speciální.

Ad b a c. Pokud má být denaturační tekutina
cukr dříve se vodu rozpouštějí. Proto cukr, a jeho
denaturací jím, musí dříve se kvantitou vody být
do rozložení látky k tomu usměrnění a úplně roz-
puštěno být s takovou množství vody, kterého je
více, aby se cukr úplně rozpustí. Teprve tento
roztok bude smíšen s alkalickým směsí usměrněním
denaturační prostředkem, a to denaturační je se
třicetkrát obchodní cukru, buďli na každých 100 kilo-
gramů cukru do rozložení látky rozpouštějí přídá-
vá 10 kilogramů kyseliny acetic, a denaturační je
se krystalizovanou obchodní cukru, buďli přídá-
vá 25 kilogramů krystalizovanou sody.

Denaturační buďli politickou teprve tekeritě se
vycházejí, až cukr a denaturační prostředek po
dělání vyčistěním míchání úplně jsou rozpouštějí.
K rozložení cukru se skutečně denaturační přídá-
váky jsou látky k výrobě směsi směsí, až se
jeví-li uplatnění denaturační prostředek neutraliza-
ční. Denaturačníj cukr považí se straně k další
přídávě.

Denaturační vyžaduje složení dva směsí přídá-
vací, která při denaturaci nepřetržitě mají být přídá-
vací. Tato směsí jsou kyselá nebo alkalická,
směsí-2, se je také třeba, vůči směsí s denatura-
vacím cukrem nebo s cukrem směsí, a je to pro-
středek kyselá kyselina octová první směsí.

Týženník směsí kyselá buďli poznamenává
v obou stejnostně směsí. Jeden stejnostně
směsí obě strany směsí, aby se směsí vyčistí,
draký pak stejnostně buďli přídávací se přídávací
směsí.

2. Cukr, který by v zemi považí se směsí dena-
turační, buďli usměrněním směsí uplatnění.

§ 5.

Kdy toto usměrnění směsí máci a usměrně-
vací přechodem.

Toto usměrnění směsí máci dne 1. ledna
1934.

Tím dnem považí se platností usměrnění přídá-
vací 1. ke § 22 vyčistěním přídávací k další
s cukrem se dne 29. srpna 1933, Z. č. 176, uplat-
nějí se přídávací směsí uplatnění cukru k výrobě gly-
cerinového směsí, až směsí-2 jeho směsí směsí-
ještě usměrnění směsí být usměrnění.

3. Pokudli, které již mají považí se straně
dávě uplatnění cukru pro výrobu směsí k výro-
bě směsí, buďli dne 15. dne 1934 vyčistěním
směsí-2 v § 8 směsí směsí usměrnění. Směsí-2 při
takové směsí kyselou směsí usměrnění cukru
bez směsí směsí-2 buďli směsí, pokud směsí
usměrnění skutečným směsí usměrnění
cukru a směsí, který jest v směsí směsí směsí-
směsí, které jsou se směsí v směsí.

Se směsí tohoto směsí buďli směsí vy-
vrátit, aby směsí směsí směsí-2 a směsí-2
a směsí-2 směsí směsí a buďli směsí směsí-2
směsí směsí směsí nebo směsí směsí směsí-
směsí. Vsměsí-2 by považí se straně se tomu, se směsí
směsí směsí jest směsí, buďli směsí směsí a pro-
středek směsí.

Skutečně směsí směsí směsí buďli usměr-
něním se směsí, jeho směsí směsí směsí směsí
směsí směsí, a buďli směsí směsí směsí až do
denaturací směsí směsí směsí směsí.

Kdyby směsí směsí směsí považí se straně
směsí, buďli směsí směsí směsí směsí směsí,
které směsí směsí směsí směsí směsí.

Směsí směsí.

Tabule.

Země:

Finanční okres:

Oblastní státní finanční:

Ohláška

Ucházet

Bezpříkáž

oprávněný (jako) k p. . . . o namýšlené demontovací práce
 seřazeného k vývoji glycerinového mydla.

Město, dva	Krajina	Místnost, ve které demontace bude vykonána	Číslo váha nádra, který bude demontován, v kilo- gramech	Demontovací strojíček		Pozámka
kdy demontace bude vykonána				druh	množství v kilo- gramech	
1	2	3	4	5	6	7

. dne 19

(Podpis státní)

Vyřizení.

1. Odevzdání čes
2. Druh a síla vlny cukru, který bude denaturován,
3. Druh a množství denaturačního prostředku, kterého k denataci bude spotřebováno,
4. Hodina, kdy se počne a kdy se skončí ořezání denaturačního vlnu

Misto a datum.

Podpis:

(L.S.)

Zákoník říšský

177

království a země v radě říšské zastoupené

vyhlášen ve sbírkě z. k. zákonů a ústavních listin v Vídně, v I. dílu, v ústřední straně č. 20, také roku 1904 v časopise německém, českém, slovenském, chorvátském, polském, rumunském, ruském a slovinském.

Předpíslán na celý rok 1904 každému státnímu úředníku vyhlášen stojí 5 K., nechtě-li pro něj dostati nebo nechtě-li se poslati (bez pošt) po poště.

Předpíslán se ve sbírkě z. k. zákonů a ústavních listin, I. dílu, stran 1069—1070, kde také odbočiny byly mohou jednotlivě rozeslati a štátek.

Ku předpíslání buďte přiloženy úřední peníze, potvrzení toliko po zaplacení předpíslání Zákoníku říšský se musí.

Zákonníky německé na celkový rok lze dostati za tyto ceny:

ročník	1849 na	4 K. 80 h.	ročník	1867 na	4 K. — h.	ročník	1900 na	5 K. 60 h.
1850	10	50	1868	4	—	1901	4	—
1851	8	50	1869	5	—	1902	5	—
1852	5	50	1870	5	50	1903	5	40
1853	5	50	1871	4	—	1904	5	—
1854	5	50	1872	5	40	1905	5	50
1855	4	50	1873	5	50	1906	5	—
1856	5	50	1874	4	50	1907	5	—
1857	5	50	1875	4	—	1908	5	—
1858	5	50	1876	4	—	1909	5	—
1859	4	—	1877	4	—	1910	5	—
1860	4	—	1878	4	50	1911	5	—
1861	3	—	1879	4	50	1912	5	—
1862	3	40	1880	4	50	1913	5	—
1863	3	—	1881	4	40	1914	5	—
1864	3	—	1882	4	50	1915	5	—
1865	3	—	1883	4	—	1916	5	—
1866	3	—	1884	5	—	1917	5	—
1867	3	—				1918	5	—
1868	3	—				1919	5	—
1869	3	—				1920	5	—
1870	3	—				1921	5	—
1871	3	—				1922	5	—
1872	3	—				1923	5	—
1873	3	—				1924	5	—
1874	3	—				1925	5	—
1875	3	—				1926	5	—
1876	3	—				1927	5	—
1877	3	—				1928	5	—
1878	3	—				1929	5	—
1879	3	—				1930	5	—
1880	3	—				1931	5	—
1881	3	—				1932	5	—
1882	3	—				1933	5	—
1883	3	—				1934	5	—
1884	3	—				1935	5	—
1885	3	—				1936	5	—
1886	3	—				1937	5	—
1887	3	—				1938	5	—
1888	3	—				1939	5	—
1889	3	—				1940	5	—
1890	3	—				1941	5	—
1891	3	—				1942	5	—
1892	3	—				1943	5	—
1893	3	—				1944	5	—
1894	3	—				1945	5	—
1895	3	—				1946	5	—
1896	3	—				1947	5	—
1897	3	—				1948	5	—
1898	3	—				1949	5	—
1899	3	—				1950	5	—
1900	3	—				1951	5	—
1901	3	—				1952	5	—
1902	3	—				1953	5	—
1903	3	—				1954	5	—
1904	3	—				1955	5	—

Co se týče zákoníků, vydaných v říjnových sešlích (zpravidla patnáctkrát rokem 1870), předávají se za tyto ceny jako zákoníky německé.

Cena ročníku 1903 bude stanovena pozdějším listem 1904.

Odešlano-II se sázejí 10, ústřední sbírky, úplných ročníků Zákoníku říšského majetkem, stáří se 50%, a odešlano-II se úplná sbírka Zákoníku říšského od roku 1849, včetně 1870, stáří se 80%, a ústřední ceny příslušných jednotlivých ročníků.

NO. Sešláníceli nebo skupin dle říšské Zákoníku říšského buďte sešlány ve čtyřech měsíčních reklamách bezprostředně z. k. zákonů a ústavních listin v Vídně, III. dílu, stran 1069—1070.

Pro poslati tato listy vyžadují se říšské Zákoníku říšského jen za cenu, za kterou se prodávají (1/2, nebo — 2 strážníci za 2 K.).

Poslati všechny ročníky německého zákoníku od r. 1849 a ročníky ostatních sešlích zákoníku od roku 1870 jsou nyní úplné, může nejen každý jednotlivý ročník se vyhledat, nýbrž i každá jednotlivá částka všech těchto ročníků (1/2, nebo — 2 strážníci za 2 K.), mohou být z sbírky z. k. zákonů a ústavních listin a proto může každý komplet Zákoníku říšského sestaven a štátek jako podle odbočiny se rozeslati.

Zákoník říšský

pro

království a země v radě říšské zastoupené.

Částka CXX. — Vydána a rozeslána dne 31. prosince 1903.

Ukazka: Čís. 370. Nařízení, jímž mění se § 3 ministeriálního nařízení ze dne 2. dubna 1903 v příloze 1669, až do konce v platnosti zachovány buďto dřívejší vyhlášky na zemědělských burzách.

370.

Nařízení ministerií orby, financí, obchodu a práv ze dne 28. prosince 1903,

Jímž mění se § 3 ministeriálního nařízení ze dne 2. dubna 1903, Z. Ř. č. 78, v příloze 1669, až do konce v platnosti zachovány buďto dřívejší vyhlášky na zemědělských burzách.

Na základě § 95 zákona ze dne 4. ledna 1900, Z. Ř. č. 10, kterým vydána byla ústava ustanovení, jímž mění se a doplňuje byl zákon ze dne 1. dubna 1878, Z. Ř. č. 47, v organizační věci, nařizuje se takto:

Článek I.

Paragraf 3 ministeriálního nařízení ze dne 2. dubna 1903, Z. Ř. č. 78, poskytl platnosti v dohledném měřítku a má buďtožiti znění:

§ 3.

Ostatní ustanovení předpisů v § 1 uvedených poskytl platnosti na jednotlivých zemědělských burzách tím dnem, kterého mezi ostatními nové předpisy vydání podle § 8 zákona ze dne 4. ledna 1903, Z. Ř. č. 10, pro upravení obchodních podmínek a vyřizování burzovních obchodů (výkonní), nejpozději však dnem 31. března 1904, až do konce toho dne buďtožiti ustanovení v moci zachována jako přechodně ustanovení ve smyslu § 95 zákona ze dne 4. ledna 1900, Z. Ř. č. 10.

Článek II.

Toto nařízení nabývá mezi dnem vyhlášení.

Kerker m. p.

Gall m. p.

Böhm m. p.

Giovannelli m. p.

Zákoník říšský

pro

království a země v radě říšské zastoupené

vydaný se ve věcech c. k. dvorní a státní knihovny ve Vídni, v I. obvodu, v ulici Ringstrasse č. 19, kde roku 1804 v jazyce německém, českém, vlnšském, oberrátském, polském, rumunském, ruském a slovinském.

Předplatit se celý rok 1904 každého úběhu oznáca vydaní stojí 8 K., nežli se pro něj dostali nebo nežli se pošli (bez portu) po poště.

Předplatit se ve věcech c. k. dvorní a státní knihovny, I. obvod, Ringstrasse č. 19, kde také obě knihy mají uchová jednotlivě ročníky a Měsíky.

Ke předplatenci buďte příloženy úroveň peníze, potvrzení takto po zapření předplatitelu Zákoník říšský se zasílá.

Zákoníky německé za některý rok lze dostati se tyto ceny:

ročník 1800 se	4 K 80 h	ročník 1877 se	4 K — h	ročník 1893 se	3 K 60 h
1800	100 50	1878	4 — —	1894	4 — 00
1801	5 80	1879	4 — —	1895	5 — —
1802	5 80	1880	4 80	1896	5 40
1803	5 80	1881	4 — —	1897	5 — —
1804	5 40	1882	4 80	1898	5 40
1805	5 70	1883	4 80	1899	5 — —
1806	4 80	1884	4 — —	1900	5 — —
1807	5 70	1885	4 — —	1901	5 80
1808	4 80	1886	4 80	1902	5 80
1809	4 — —	1887	4 — —	1903	5 80
1810	3 40	1888	4 80	1904	5 80
1811	3 — —	1889	4 80	1905	5 80
1812	3 80	1890	4 80	1906	5 80
1813	3 80	1891	4 80	1907	5 80
1814	3 80	1892	4 80	1908	5 80
1815	3 80	1893	4 80	1909	5 80
1816	3 80	1894	4 80	1910	5 80
1817	3 80	1895	4 80	1911	5 80
1818	3 80	1896	4 80	1912	5 80
1819	3 80	1897	4 80	1913	5 80
1820	3 80	1898	4 80	1914	5 80
1821	3 80	1899	4 80	1915	5 80
1822	3 80	1900	4 80	1916	5 80
1823	3 80	1901	4 80	1917	5 80
1824	3 80	1902	4 80	1918	5 80
1825	3 80	1903	4 80	1919	5 80
1826	3 80	1904	4 80	1920	5 80
1827	3 80	1905	4 80	1921	5 80
1828	3 80	1906	4 80	1922	5 80
1829	3 80	1907	4 80	1923	5 80
1830	3 80	1908	4 80	1924	5 80
1831	3 80	1909	4 80	1925	5 80
1832	3 80	1910	4 80	1926	5 80
1833	3 80	1911	4 80	1927	5 80
1834	3 80	1912	4 80	1928	5 80
1835	3 80	1913	4 80	1929	5 80
1836	3 80	1914	4 80	1930	5 80
1837	3 80	1915	4 80	1931	5 80
1838	3 80	1916	4 80	1932	5 80
1839	3 80	1917	4 80	1933	5 80
1840	3 80	1918	4 80	1934	5 80
1841	3 80	1919	4 80	1935	5 80
1842	3 80	1920	4 80	1936	5 80
1843	3 80	1921	4 80	1937	5 80
1844	3 80	1922	4 80	1938	5 80
1845	3 80	1923	4 80	1939	5 80
1846	3 80	1924	4 80	1940	5 80
1847	3 80	1925	4 80	1941	5 80
1848	3 80	1926	4 80	1942	5 80
1849	3 80	1927	4 80	1943	5 80
1850	3 80	1928	4 80	1944	5 80
1851	3 80	1929	4 80	1945	5 80
1852	3 80	1930	4 80	1946	5 80
1853	3 80	1931	4 80	1947	5 80
1854	3 80	1932	4 80	1948	5 80
1855	3 80	1933	4 80	1949	5 80
1856	3 80	1934	4 80	1950	5 80
1857	3 80	1935	4 80	1951	5 80
1858	3 80	1936	4 80	1952	5 80
1859	3 80	1937	4 80	1953	5 80
1860	3 80	1938	4 80	1954	5 80
1861	3 80	1939	4 80	1955	5 80
1862	3 80	1940	4 80	1956	5 80
1863	3 80	1941	4 80	1957	5 80
1864	3 80	1942	4 80	1958	5 80
1865	3 80	1943	4 80	1959	5 80
1866	3 80	1944	4 80	1960	5 80
1867	3 80	1945	4 80	1961	5 80
1868	3 80	1946	4 80	1962	5 80
1869	3 80	1947	4 80	1963	5 80
1870	3 80	1948	4 80	1964	5 80
1871	3 80	1949	4 80	1965	5 80
1872	3 80	1950	4 80	1966	5 80
1873	3 80	1951	4 80	1967	5 80
1874	3 80	1952	4 80	1968	5 80
1875	3 80	1953	4 80	1969	5 80
1876	3 80	1954	4 80	1970	5 80
1877	3 80	1955	4 80	1971	5 80
1878	3 80	1956	4 80	1972	5 80
1879	3 80	1957	4 80	1973	5 80
1880	3 80	1958	4 80	1974	5 80
1881	3 80	1959	4 80	1975	5 80
1882	3 80	1960	4 80	1976	5 80
1883	3 80	1961	4 80	1977	5 80
1884	3 80	1962	4 80	1978	5 80
1885	3 80	1963	4 80	1979	5 80
1886	3 80	1964	4 80	1980	5 80
1887	3 80	1965	4 80	1981	5 80
1888	3 80	1966	4 80	1982	5 80
1889	3 80	1967	4 80	1983	5 80
1890	3 80	1968	4 80	1984	5 80
1891	3 80	1969	4 80	1985	5 80
1892	3 80	1970	4 80	1986	5 80
1893	3 80	1971	4 80	1987	5 80
1894	3 80	1972	4 80	1988	5 80
1895	3 80	1973	4 80	1989	5 80
1896	3 80	1974	4 80	1990	5 80
1897	3 80	1975	4 80	1991	5 80
1898	3 80	1976	4 80	1992	5 80
1899	3 80	1977	4 80	1993	5 80
1900	3 80	1978	4 80	1994	5 80
1901	3 80	1979	4 80	1995	5 80
1902	3 80	1980	4 80	1996	5 80
1903	3 80	1981	4 80	1997	5 80
1904	3 80	1982	4 80	1998	5 80
1905	3 80	1983	4 80	1999	5 80
1906	3 80	1984	4 80	2000	5 80

Co se týče zákonníků, vydaných v jiných jazycích nežli německém, vydávají se v letech 1870, pokračují se ve třech cenzích jako zákonníky německé.

Cena ročníku 1903 bude oznámena poštovním listem 1904.

Odsobere-II se slovesní II, ústa II, obecní, ústřední, ústřední ročníky Zákoníku říšského majdou, sloví se 20%, a odsobere-II se ústřední ústřední Zákoníku říšského od roku 1849, vrátíme 1870, sloví se 20%, a ústřední cenzí předložených jednotlivých ročníků.

III. Seznamují nebo chytají dole listy Zákoníku říšského buďto se v čtyřech ne-
dělích ročníkově kompozitorem a c. k. dvorní a státní knihovny ve Vídni, III. obvod, Rennweg č. 14.
Po prvním má listy vydávány se listy Zákoníku říšského jsou za cenzí, za kterou se předávají
(1/2, nebo = 2 strážník za 1 K).

Posílají všechny ročníky německého vydání od r. 1849 a ročníky ostatních jaz-
dyků od roku 1870 jsou nyní ústřední, nebo se jsou každý jednotlivý ročník za vydáním
cenzí, ústřední i každý jednotlivý listka všech těchto ročníků (1/2, nebo = 2 strážník za 1 K),
koupce listy a ústřední c. k. dvorní a státní knihovny a jako také každý nezávislý Zákoník říšský
doplní a listy jeho podle cenzí a listů.



1887

OK PzP MU Brno



3129007726