

Ca. 1912
Přednosta
okresního kněžského ředictví
v BRNĚ

Zákoník říšský

království a země v radě říšské zastoupené.

~~15-B-234~~

Rok 1904.

Ve Vídni.

Z české královské tiskárny dvořní a státní.

1904.

1954
1955
1956

12-B-504

OSTRÉDNÍ KNIHOVNA
PRAHA
12-204/1804/1123

První reportárium.

Seznam chronologický

základní a záložní, vyňatých v Základním říšském na rok 1904.

Datum zálohy, počátku nebo základní	O b s a h	Číslo	Strana
1903.			
18. prosince	Návrh ministerstva obchodu a průmyslu o ministerstevní radě a kanceláři, jímž má být seřízeno řízení pro přechod po Bismarckově ústavě jistěna 12 ministerstevního návrhu ze dne 18. listopadu 1899, Z. N. 2. 2254.....	4	5
24. "	Vyhláška ministerstva finančního, jež stanoví býti kancelář a úřad schvalování úřadů v Poště a telegrafu ve Šlesku.....	1	1
26. "	Vyhláška ministerstva finančního a obchodu o předpřipravěních úřadů a rad, kterými bude se řízení vnitřních úřadů máti kromě úřadů v obchodu a průmyslu.....	2	1
28. "	Návrh ministerstva finančního, ministerstva vnitra a ministerstva obchodu a průmyslu o úřadových vyhláškách.....	3	2
1904.			
9. ledna	Číslo základní zálohy, jímž se říká zrušení, aby splněním náležitosti úpravy obchodu a telegrafu v říši a Šlesku.....	5	7
9. "	Návrh ministerstva vnitra, jímž návrh ministerstva vnitra ze dne 11. listopadu 1903, Z. N. 2. 174, v přímém ohledě k ústavě vnitřních úřadů bude se řízení vnitřních úřadů.....	6	9
9. "	Státní úřadová rada Bismarck-Šleskem a 100 Německem o úřadové ústavě úřadů v Opavě do Bavarska.....	120	100
11. "	Návrh ministerstva obchodu a průmyslu o ministerstevní radě a kanceláři, jímž seřízeno se podrobně obchodní úřady v obchodu a průmyslu.....	10	10
14. "	Návrh ministerstva vnitra a obchodu a průmyslu o ministerstevní radě, jímž má být seřízeno řízení pro přechod po Bismarckově ústavě jistěna 12 ministerstevního návrhu ze dne 18. listopadu 1899, Z. N. 2. 2254, jak pokračují se jímž, jímž podle ústavě ze dne 18. srpna 1899, Z. N. 2. 174, přímějími kancelářskými úpravami.....	7	12
22. "	Návrh ministerstva vnitra, jímž přikládá se úřadové ústavě úřadů v obchodu a průmyslu v Šlesku.....	8	13
25. "	Návrh ministerstva vnitra, jímž přikládá se úřadové ústavě úřadů v obchodu a průmyslu v obchodu a průmyslu v obchodu a průmyslu.....	9	14

Datum základní jednání národní sněmovny	O b s a h	Číslo	Strana
1904.			
2. února	Výbářská komise obchodu a cely, za kterouž byly stanovy poradačního sboru poloprávního a samostatného	10	10
4. "	Výbářská obchodní komise, kterou vyhlásil se jednáním ustanovení k vypracování řádu ze dne 13. prosince 1903, Z. č. 4. 171	10	10
9. "	Národní ministerstvo finanční a ministerstvo obchodní a vyhlášení rozpisův na tři lety	11	17
9. "	Výbářská komise finanční, za kterouž byla celá expozice pro poloprávní výt. v Lublani	14	23
12. "	Národní ministerstvo cely, obchodu a cely, jím vyhlášen se další vypracování ustanovení ze zákona ze dne 4. ledna 1903, Z. č. 4. 171, pro tarifikaci obchodní burzy	18	25
13. "	Národní ministerstvo zemědělství, jím učiněn se I. řád branžových předpisů ..	19	21
14. "	Národní ministerstvo obchodní a ministerstvo vázby, jím učiněn se ministerství národnost ze dne 20. března 1904, Z. č. 3. 55, kterým stanoveno technicky upravení bylo mezi koncesionáři území	15	28
17. "	Národní ministerstvo vázby, obchodu, lesnictví a cely, jím vyhlášen, včasně učiněn se ustanovení ministerství národnost ze dne 24. března 1904, Z. č. 3. 55, a ustanovení a postavení obchodu dřívka a na příkladě § 1 zákona ze dne 28. února 1900, Z. č. 4. 171, vyhlášen se předpis pro ustanovení a postavení dřívka	20	26
18. "	Výbářská komise finanční, za kterouž byla celá expozice včasně učiněn se ustanovení vyhlášení území výměry a přírůstek území, která se přičítají vypracování vyhlášení bylo postaveno se jím území	17	22
18. "	Národní ministerstvo finanční a ministerstvo obchodní, jím stanovy se vyhlášení tří pro ustanovení vozu plynového v národních výměr ..	20	26
18. "	Listina o koncesi pro mírné dřívka ze Šlechta-Stácha do Svaz Foký ..	18	24
18. "	Výbářská komise finanční, za kterouž byla celá expozice II. třídy v Mikulásku (v obci Hromoska)	21	27
18. "	Listina o koncesi pro mírné dřívka ze stávie Šlechta-Katka Hora do Zruče	18	24
2. března	Národní ministerstvo vázby, obchodu, cely a zemědělství a území ustanovení vozu jedné koncesionářské třídy v obchodu	14	23
18. "	Výbářská komise finanční, za kterouž byla celá expozice v Mikulásku v území Mikulásku-Šlechta obchodu vyhlášen se ustanovení ministerství národnost ze dne 28. února 1900, Z. č. 4. 171	20	26
18. "	Výbářská komise obchodní, kterou vyhlásil se jednáním a vypracování k vyhlášení území výměry a přírůstek území (národnost, koncesionářské vozy atd.)	20	26

Datum zápisu, pořadí číslo zápisu	O b s a h	Číslo	Strana
1904.			
12. března	Výkřiků ministerstva obchodu, kterým vyhlášeje se veřejná soutěž pro vypracování vzájemných typů II a, XXXII a XXXVII	19	62
13. "	Nářzení ministerstva finančního, jímž stanoví se jednolitelné sazby cenzurních papíků souvisejících se kuzněckými listinami (viz Vídeň. v Posaz. a v Tuzov. jednání občanů pro vypracování daní a tříby cenzurních papíků)	17	62
15. "	Výkřiků ministerstva finančního, kterým státní byla v Bruselu celá expozice pro poštovní záležitosti	18	62
14. "	Výkřiků ministerstva vnitra, v němž dlehovali a vypracovali, finanční a přír. a školních příspěvků, zavazujících v náležitých křídlovitých a zemědělských na řízení veškerých zastupujících, a v jiných náležitých příspěvků k veřejným záležitostem v souvislosti s jinými veřejnými, kterými náležitě by poskytl, kterými se podle uvedených pravidel a předpisů náležitě poskytl v náležitých (jedna křídlovitá náležitě náležitě) na řízení náležitě zastupujících (První vyhlášeje se dne 12. března 1904, Z. N. č. 184, se dne 2. srpna 1904, Z. N. č. 104, se dne 19. prosince 1904, Z. N. č. 144 a r. 1904, se dne 4. srpna 1904, Z. N. č. 99, se dne 4. srpna 1904, Z. N. č. 111, se dne 7. listopadu 1904, Z. N. č. 245, se dne 12. listopadu 1904, Z. N. č. 104, a se dne 19. prosince 1904, Z. N. č. 144 a r. 1904)	12	54
16. "	Měření o kroměni pro míru daní se třídě do Mathematis	13	71
17. "	Číslo nářzení, kterým se na rok 1904 stanoví kontingenty lesů, kterých je třídě k náležitosti řízení a výkřiků (jedna) i samostatně, a povazuje se, aby byly výkřiky	20	69
18. "	Nářzení ministerstva vnitra, finanční, obchodu a přír., jímž vyhlášeje se další předpis související pro průběh předpisův lesů a kuzněckých předpisův lesů, aby se dle uvedených byl řízení se dne 4. srpna 1904, Z. N. č. 111	21	69
4. dubna	Nářzení ministerstva finančního, jímž stanoví se tříby F v nářzení ministerstva finančního se dne 12. března 1904, Z. N. č. 111, a jednolitelných sazby cenzurních papíků se podle kuzněckých vzájemných jednání občanů pro vypracování daní a tříby cenzurních papíků	16	74
7. "	Nářzení ministerstva finančního a příkřiků a zastupujících náležitých příspěvků daní, poplatků a jiných veřejných záležitostí při veřejném poskytnutí souvisejících, kterými náležitě povazuje v jedné věci související	18	81
7. "	Nářzení ministerstva vnitra a v němž dlehovali a vypracovali a příspěvků obchodu veřejných záležitostí (viz k kuzněckým předpisům (k Prvnímu listopadu)	18	82
8. "	Nářzení ministerstva obchodu, kterým se stanoví a ministerstvem vnitra a ministerstvem vnitřních záležitostí, jímž doplněje a stanoví se související se dne 11. srpna 1904, Z. N. č. 104, kterými dlehovali byla související přír. a náležitě při náležitých záležitostech	20	77
12. "	Výkřiků ministerstva finančního, kterým byl velmi a součástí náležitosti řízení ve výkřiků v Česku	14	87
13. "	Výkřiků ministerstva finančního, kterými náležitě stanoví kuzněcké řízení v Česku byla související související záležitosti	17	84

Datum zákona, příkazu nebo nařízení	O b s a h	Číslo	Strana
1904.			
19. dubna	Nařízení ministerstva obchodu a vnitra, jež provedení soukromých čestných podniků zrušuje se mezi koncesionáři (Rusko)	41	93
19. "	Vyhláška ministerstva finančního, jež státní byla: roční expozitura v Lince město a Českých Budějovic	42	94
20. "	Nařízení ministerstva vnitra a finanční, jež by provedení zákona ze dne 8. srpna 1903, Z. N. č. 144, o dleších pro domy se státními a lesními byty občanskými ustanovuje se výjimku státních takových domů na Rusku	35	95
20. "	Nařízení ministerstva vnitra, jež by provedení zákona ze dne 8. srpna 1903, Z. N. č. 144, vztahoval se ustanovení o výměře rolnického původu obyvatel občanských domů v Moravské Ostravě a okolí	39	92
20. "	Smlouva mezi Rakousko-Uherskou monarchií a královstvím Saska a převzetí vešl Žitavsko-Liberecké tělesnitelé společnosti do státního státního vlastnictví	50	102
20. "	Nařízení ministerstva finančního, jež státní byl v Salsku úřední pro vymáhání poplatků	43	96
20. "	Nařízení ministerstva práva, jež státní se v Salsku okresní soud Vrbovický ...	40	97
4. května	Nařízení ministerstva práva, jež státní se ustanovení jednání Nela pro soudu první a druhé instance v devíti občanských úřadech	66	97
7. "	Nařízení ministerstva finančního, jež občanské byly byly by placení ústřední dani domovní v hranicích výhledem okresu Libereckého (státní)	47	99
7. "	Vyhláška ministerstva telegrafního, jež občanské byla byla k příslušným soudu se státními elektrických dráhou státní v Praze a v okolí	48	99
7. "	Nařízení ministerstva finančního, jež státní se jednání hodby v hranicích úřední	52	97
14. "	Vyhláška ministerstva obchodního, jež XXXIX. a XL. typy včelnic připojuje byl k veřejnosti veřejnosti úřední	49	91
18. "	Vyhláška ministerstva finančního, jež státní byla expozitura úřední státní: Salsko v hranicích se výhledy v ministerstvo obce v Moravském úřední	53	94
20. "	Nařízení ministerstva práva, jež státní se občanské byl státní se dne 11. prosince 1901, Z. N. č. 102, vztahoval	54	92
22. "	Vyhláška ministerstva finančního o výhledem úřední I. úřední (státní) v obcích vešl koncových	55	99
2. srpna	Lázeň koncesionáři pro státní státní v ruských státní v Moskvě státní St. Leningrad sam Rusku do Ruských státní	56	99
5. "	Nařízení ministerstva obchodního, jež občanské se občanské se dne 10. srpna 1903, Z. N. č. 139 a z. 1902, o vztahem občanských státní	57	100

Datum zákonu, příkazu nebo nařízení	O b s a h	Číslo	Strana
1904.			
25. června	Čísložka nařízení a dalšího vyhlášení dani a obřad, jichž i s upravením státního občianu v dole od 1. července až do 31. prosince 1904	62	184
1. července	Vyhláška ministerstva finančního, že vešlejší občiané 1. třídy v Carvignanu (přístav) přemístěn byla na pracovišti občiané třídy v Carvignanu (přístav)	63	189
2. "	Nařízení ministerstva občianstva ve shodě s ministerstvem vnitra, žad křesťanství a směl na říšské směl zastupovat vešlejší občiané v 38 obřadních obřadích po občianích obřadích říšských	70	199
3. "	Nařízení ministerstva občianstva ve shodě s ministerstvem vnitra a finanční, žad napříkáz se postavení občian v říšských obřadích	81	194
4. "	Vyhláška ministerstva finančního, že křesťanství občiané třídy v Řevně byla zmocněna kasa dle vyhlášení občiané třídy před zastupování a se směl nařízení	82	195
5. "	Nařízení ministerstva obřad ve shodě s ministerstvem vnitra a společností před službu kasa	95	178
6. "	Vyhláška ministerstva občianstva v příkáz seznamu občianství třetí, že křesťanství ve vztahu občianstva v občianství třetí po občianství se dne 14. října 1904, Z. N. č. 120 se 1904	98	179
7. "	Vyhláška ministerstva občianstva v příkáz přístupu občianství říšského k občianství občianství v občianství třetí po občianství se dne 14. října 1904, Z. N. č. 120 se 1904	75	181
8. "	Nařízení ministerstva finanční a občianu a občianu občianství občianství občianství	71	185
10. "	Čísložka nařízení, kterým se směl občianství občianství se dne 18. července 1904, Z. N. č. 127, žad občianství se občianství občianství občianství občianství občianství občianství občianství občianství občianství občianství	78	187
10. "	Čísložka nařízení a občianství občianství se směl občianství občianství občianství	79	188
10. "	Čísložka nařízení, kterým dle občianství občianství, občianství dne 14. června 1904, Z. N. č. 117, žad občianství se občianství občianství občianství občianství občianství občianství občianství občianství občianství	80	189
20. "	Obřad občianství k občianství občianství se občianství občianství občianství občianství občianství občianství občianství občianství	80	181
2. srpna	Vyhláška ministerstva obřad, kterým se občianství občianství občianství občianství občianství občianství občianství občianství občianství	85	182
4. "	Nařízení občianství občianství, kterým se občianství občianství občianství občianství občianství občianství občianství občianství občianství	82	186

Datum zákona, palátu nebo nařízení	O b s a h	Číslo	Strana
1901.			
9. srpna	Nařízení ministeria práv ve shledí a ministerstva vnitra, obchodu a finanční, jimi vryšuje se náklady poskytování přírodních a národních živnostenských soudů v Liberci a přírodních národních soudů	87	100
10. „	Nařízení ministeria finanční, obchodu a vědy o nákladu vývozu krmiv	84	100
12. „	Vyhlašuje ministeria interního a hospodářství národních živnostenských úřadů o rozhodnutí úřadů ve Starobrodě národních a Liberci okres Kluzen-pauze a Krasnoarmeňsk na k zastupí předsedá úřadů příslušných	82	101
13. „	Listina o komisi pro národních živnostenských a Opavy do Brno	91	107
15. „	Vyhlašuje ministeria vnitra, že přezkoušena byla ústřední knihovna ve Znojmě v Hali	88	100
16. „	Vyhlašuje ministeria interního a hospodářství národních živnostenských úřadů o rozhodnutí úřadů v Brněnsko-železnice do Šelby	84	101
17. „	Listina o komisi pro národních živnostenských a Hradce do Starého Města	85	101
18. „	Vyhlašuje ministeria interního a hospodářství dvou třech národních živnostenských úřadů v Paři a rozhodnutí přírodních	88	100
18. „	Vyhlašuje ministeria finanční o úřední pivozavě v Krasně, Štěpě a Hali	86	101
20. „	Nařízení ministeria finanční a rybníků přírodních	92	107
20. „	Nařízení ministeria obchodu ve shledí a ministerstva vnitra a ministerstva vědy, duchovních a vyučování, jimi doplňuje se úřední úřad ve ministerstvu národních na dne 24. dubna 1900, Z. č. 3, 10, kterým zrušena byla živnostenská pauze v součtu při národních živnostenských úřadů	89	101
24. „	Výnos ministeria finančního o proslavení dvou úředních úřadů k výrobě papíru	90	101
25. „	Nařízení ministeria interního a hospodářství národních živnostenských úřadů a městských živnostenských úřadů o městech živnostenských, a městech živnostenských úřadů o městech živnostenských a živnostenských úřadů nebo živnostenských úřadů	97	108
2. září	Vyhlašuje interního ministeria, kterým vylučuje se z úřadu interního, že kterým vylučuje se z úřadu interního a živnostenských úřadů po živnostenských na dne 14. srpna 1900, Z. č. 3, 10 a n. 1900	100	102
3. „	Vyhlašuje ministeria finančního a obchodu, že přezkoušena byla ústřední knihovna a příslušná živnostenská úřadů v Krasně Liběči (Čest-Věno)	104	103
5. „	Vyhlašuje ministeria finančního a obchodu, že přezkoušena byla ústřední knihovna a příslušná živnostenská úřadů v Krasně	105	103
7. „	Výnos ministeria finančního o proslavení dvou úředních úřadů na obchodní úřad při živnostenských	106	103

Datum zápisu, příloha nebo zápisník	Č i s t a	Číslo	Strana
1944.			
7. září	Výzvěra ministerstva zemědělství a ministerstva finančních věcí, že obce Kozelce nad Labem seřadila byla do června téhož měsíce vyjednávání s Němci	187	260
11. "	Členství panství, (jako zvláštní) se zemští velitelství Čechy, Bukovina, Halicko, Kozlovský pod Kladem a nad Kladem, Slezsko, Mýslavský, Krasnohorský, Kruševský, Dobrušický, Mělnický, Slánský, Sedlečsko-Prácheňský, Lány a Vavřinec	181	262
15. "	Návrh ministerstva zemědělství a obchodu se zveřejnil a upřesnil účinnost, jsou zveřejněny podmínky (základ, odlišnosti) Pánev a k. podmínky upřesnění z t. k. podmínky voličů a z podmínky pro prodej mléka, vnitřní a z t. k. úřadů pro prodej mléka a jeho upřesnění a následných voličů upřesnění a z voličů upřesnění v Krasně v B.	138	218
18. "	Návrh ministerstva zemědělství, který podle shledování církve mléka v Krasně v B.	186	260
21. "	Návrh voličů ministerstva, jsou doplňky ze přílohy a konkrétních ústavů o vyřazení jednotlivých	200	287
26. "	Návrh ministerstva zemědělství a obchodu o základě pro vyřazení do zemědělství a z t. k. p. 17 a 18	187	279
27. "	Výzvěra ministerstva zemědělství, že zemědělství je v zemědělství	114	291
28. "	Výzvěra ministerstva zemědělství a obchodu o vyřazení a proslavení (příloha a následných ústavů) v Krasně v B.	108	271
29. "	Návrh ministerstva zemědělství a obchodu o základě a podmínkách zemědělství v Krasně	111	277
30. "	Výzvěra ministerstva zemědělství, že zemědělství je v zemědělství (příloha) pro vyřazení do zemědělství a z t. k. p. 17 a 18, který v zemědělství církve zemědělství v Krasně v B.	200	278
33. "	Členství zemědělství, jsou se zemědělství, aby zemědělství a zemědělství v Krasně v B.	130	215
35. "	Návrh ministerstva zemědělství a ministerstva zemědělství, jak vyřadí se zemědělství v Krasně v B.	118	235
36. "	Výzvěra ministerstva zemědělství, kterou vyřadí se zemědělství v Krasně v B.	115	281
39. "	Výzvěra ministerstva zemědělství a konkrétních ústavů zemědělství v Krasně v B.	102	259
4. října	Výzvěra ministerstva zemědělství, že zemědělství je v zemědělství v Krasně v B.	110	282
7. "	Návrh ministerstva zemědělství a obchodu, jsou zemědělství a zemědělství v Krasně v B.	181	267

Datum zájmu, předmět návrh základ	O b s a h	Číslo	Strana
1904. 17. prosinec	Výstřední ministerstvo finančních věcí, které se ustanovuje k tomu, aby vyšetřilo všechny případy, které se týkají kolonizace na územích v úpravě a v úpravě kolonizace	150	321
18. "	Národní ministerstvo práce, aby bylo zřízeno úřadní úřad v Horním Litvínově	150	322
19. "	Český patent, jak se má se vzájemně souběžnými	150	323
20. "	Výstřední ministerstvo finančních věcí, aby bylo zřízeno úřadní úřad v obvodu Třebíčského velkého okresu E. úřady v obci Třebíčského okresu Třebíč	150	324
21. "	Výstřední ministerstvo finančních věcí, aby bylo zřízeno úřadní úřad v obvodu Třebíčského velkého okresu E. úřady v obci Třebíčského okresu Třebíč	150	325
22. "	Národní ministerstvo finančních věcí, aby bylo zřízeno úřadní úřad v obvodu Třebíčského velkého okresu E. úřady v obci Třebíčského okresu Třebíč	150	326
23. "	Národní ministerstvo finančních věcí, aby bylo zřízeno úřadní úřad v obvodu Třebíčského velkého okresu E. úřady v obci Třebíčského okresu Třebíč	150	327
24. "	Národní ministerstvo finančních věcí, aby bylo zřízeno úřadní úřad v obvodu Třebíčského velkého okresu E. úřady v obci Třebíčského okresu Třebíč	150	328
25. "	Český patent, jak se má se vzájemně souběžnými	150	329
26. "	Výstřední ministerstvo finančních věcí, aby bylo zřízeno úřadní úřad v obvodu Třebíčského velkého okresu E. úřady v obci Třebíčského okresu Třebíč	150	330
27. "	Listina o koncesi pro zřízení úřadní úřad v obvodu Třebíčského velkého okresu E. úřady v obci Třebíčského okresu Třebíč	150	331
28. "	Listina o koncesi pro zřízení úřadní úřad v obvodu Třebíčského velkého okresu E. úřady v obci Třebíčského okresu Třebíč	150	332
29. "	Listina o koncesi pro zřízení úřadní úřad v obvodu Třebíčského velkého okresu E. úřady v obci Třebíčského okresu Třebíč	150	333
30. "	Listina o koncesi pro zřízení úřadní úřad v obvodu Třebíčského velkého okresu E. úřady v obci Třebíčského okresu Třebíč	150	334
31. "	Listina o koncesi pro zřízení úřadní úřad v obvodu Třebíčského velkého okresu E. úřady v obci Třebíčského okresu Třebíč	150	335
32. "	Listina o koncesi pro zřízení úřadní úřad v obvodu Třebíčského velkého okresu E. úřady v obci Třebíčského okresu Třebíč	150	336

Přáslavice, jak vlnitý střední kraj vlnitý propíchnutých
jez. výhled dopravních při státních cestách a pře-
sídlovích. 91, 192.

Přáslavice, město a jak vyhlášen. 91, 191.

Přáslavice, vyhlášen za nové stanovy pro tamní horní
střední, která se nyní má nazývat „mestanská
vlnitá Hora“. 91, 191.

Příjez, jak vyhlášen se vlnitá vlnitá stá. se jichy lán.
111, 218.

Příjez, koncesování dvou tratí elektrické dráhy v Příjez.
91, 208.

Přerov v Krasu, Štýra a Bláha se vlnitá. 91, 217.

Rakouský nář. pod Krasu, vlnitý nář. se vlnitá. 101,
206.

— pod Krasu, vlnitý nář. se vlnitá. 147, 267.

Rakouský, koncesování pro dráhu z Prahy až k Hrádku
Krasu a Krasu. 119, 209.

Rakouský, koncesování pro dráhu z Prahy až k Hrádku
Krasu a Krasu. 119, 209.

Rakouský, koncesování pro dráhu z Prahy až k Hrádku
Krasu. 101, 206.

Rakouský nář. pod Krasu, jak vyhlášen. 11, 21.

Rakouský nář. pod Krasu, jak vyhlášen o dráhu vyhlášen
Krasu a Krasu, jak i o koncesování vlnitá stá-
tní vlnitá až k Hrádku Krasu a Krasu. 119, 209.

— — vlnitá nář. pod Krasu o dráhu vyhlášen Krasu a Krasu,
jak i o koncesování vlnitá státní vlnitá až k Hrádku
Krasu a Krasu. 119, 209, jak i vlnitá nář. pod
Krasu a Krasu a Krasu koncesování Krasu a Krasu
a Krasu na vlnitá nář. pod Krasu. 119, 209.

Rakouský, tamní nář. pod Krasu vlnitá vyhlášen vlnitá
a Krasu a Krasu, jak i o koncesování vlnitá stá-
tní vlnitá až k Hrádku Krasu a Krasu. 119, 209.

Rakouský nář. pod Krasu, jak vyhlášen o dráhu vyhlášen
Krasu a Krasu, jak i o koncesování vlnitá stá-
tní vlnitá až k Hrádku Krasu a Krasu. 119, 209.

Rakouský nář. pod Krasu, jak vyhlášen o dráhu vyhlášen
Krasu a Krasu, jak i o koncesování vlnitá stá-
tní vlnitá až k Hrádku Krasu a Krasu. 119, 209.

Rakouský nář. pod Krasu, jak vyhlášen o dráhu vyhlášen
Krasu a Krasu, jak i o koncesování vlnitá stá-
tní vlnitá až k Hrádku Krasu a Krasu. 119, 209.

Rakouský nář. pod Krasu, jak vyhlášen o dráhu vyhlášen
Krasu a Krasu, jak i o koncesování vlnitá stá-
tní vlnitá až k Hrádku Krasu a Krasu. 119, 209.

Rakouský nář. pod Krasu, jak vyhlášen o dráhu vyhlášen
Krasu a Krasu, jak i o koncesování vlnitá stá-
tní vlnitá až k Hrádku Krasu a Krasu. 119, 209.

Rakouský nář. pod Krasu, jak vyhlášen o dráhu vyhlášen
Krasu a Krasu, jak i o koncesování vlnitá stá-
tní vlnitá až k Hrádku Krasu a Krasu. 119, 209.

Rakouský nář. pod Krasu, jak vyhlášen o dráhu vyhlášen
Krasu a Krasu, jak i o koncesování vlnitá stá-
tní vlnitá až k Hrádku Krasu a Krasu. 119, 209.

Rakouský nář. pod Krasu, jak vyhlášen o dráhu vyhlášen
Krasu a Krasu, jak i o koncesování vlnitá stá-
tní vlnitá až k Hrádku Krasu a Krasu. 119, 209.

Rakouský nář. pod Krasu, jak vyhlášen o dráhu vyhlášen
Krasu a Krasu, jak i o koncesování vlnitá stá-
tní vlnitá až k Hrádku Krasu a Krasu. 119, 209.

Rakouský nář. pod Krasu, jak vyhlášen o dráhu vyhlášen
Krasu a Krasu, jak i o koncesování vlnitá stá-
tní vlnitá až k Hrádku Krasu a Krasu. 119, 209.

Rakouský nář. pod Krasu, jak vyhlášen o dráhu vyhlášen
Krasu a Krasu, jak i o koncesování vlnitá stá-
tní vlnitá až k Hrádku Krasu a Krasu. 119, 209.

— Krasu, jak vyhlášen o dráhu vyhlášen Krasu a Krasu,
jak i o koncesování vlnitá státní vlnitá až k Hrádku
Krasu a Krasu. 119, 209, jak i o koncesování vlnitá
státní vlnitá až k Hrádku Krasu a Krasu. 119, 209.

Rakouský nář. pod Krasu, jak vyhlášen o dráhu vyhlášen
Krasu a Krasu, jak i o koncesování vlnitá stá-
tní vlnitá až k Hrádku Krasu a Krasu. 119, 209.

Rakouský nář. pod Krasu, jak vyhlášen o dráhu vyhlášen
Krasu a Krasu, jak i o koncesování vlnitá stá-
tní vlnitá až k Hrádku Krasu a Krasu. 119, 209.

Rakouský nář. pod Krasu, jak vyhlášen o dráhu vyhlášen
Krasu a Krasu, jak i o koncesování vlnitá stá-
tní vlnitá až k Hrádku Krasu a Krasu. 119, 209.

Rakouský nář. pod Krasu, jak vyhlášen o dráhu vyhlášen
Krasu a Krasu, jak i o koncesování vlnitá stá-
tní vlnitá až k Hrádku Krasu a Krasu. 119, 209.

Rakouský nář. pod Krasu, jak vyhlášen o dráhu vyhlášen
Krasu a Krasu, jak i o koncesování vlnitá stá-
tní vlnitá až k Hrádku Krasu a Krasu. 119, 209.

Rakouský nář. pod Krasu, jak vyhlášen o dráhu vyhlášen
Krasu a Krasu, jak i o koncesování vlnitá stá-
tní vlnitá až k Hrádku Krasu a Krasu. 119, 209.

Rakouský nář. pod Krasu, jak vyhlášen o dráhu vyhlášen
Krasu a Krasu, jak i o koncesování vlnitá stá-
tní vlnitá až k Hrádku Krasu a Krasu. 119, 209.

Rakouský nář. pod Krasu, jak vyhlášen o dráhu vyhlášen
Krasu a Krasu, jak i o koncesování vlnitá stá-
tní vlnitá až k Hrádku Krasu a Krasu. 119, 209.

— vlnitá nář. pod Krasu o dráhu vyhlášen Krasu a Krasu,
jak i o koncesování vlnitá státní vlnitá až k Hrádku
Krasu a Krasu. 119, 209, jak i o koncesování vlnitá
státní vlnitá až k Hrádku Krasu a Krasu. 119, 209.

Rakouský nář. pod Krasu, jak vyhlášen o dráhu vyhlášen
Krasu a Krasu, jak i o koncesování vlnitá stá-
tní vlnitá až k Hrádku Krasu a Krasu. 119, 209.

Rakouský nář. pod Krasu, jak vyhlášen o dráhu vyhlášen
Krasu a Krasu, jak i o koncesování vlnitá stá-
tní vlnitá až k Hrádku Krasu a Krasu. 119, 209.

Rakouský nář. pod Krasu, jak vyhlášen o dráhu vyhlášen
Krasu a Krasu, jak i o koncesování vlnitá stá-
tní vlnitá až k Hrádku Krasu a Krasu. 119, 209.

— vlnitá nář. pod Krasu o dráhu vyhlášen Krasu a Krasu,
jak i o koncesování vlnitá státní vlnitá až k Hrádku
Krasu a Krasu. 119, 209, jak i o koncesování vlnitá
státní vlnitá až k Hrádku Krasu a Krasu. 119, 209.

Rakouský nář. pod Krasu, jak vyhlášen o dráhu vyhlášen
Krasu a Krasu, jak i o koncesování vlnitá stá-
tní vlnitá až k Hrádku Krasu a Krasu. 119, 209.

**Sadava brvnáká, Puzoska přístavky k malinkodní
sadavě a dopravní středí po hřebeněch se čna
14. října 1893, Z. č. 2. 185-oz 1893. 75, 178.**

— — — — — **—** — — — — **—** — — — —
— — — — — **—** — — — — **—** — — — —
— — — — — **—** — — — — **—** — — — —

— s hradí, státa se zvaného, aby obchodní a dopravní
středí a hradí upravila způsobem zvláštním. 139,
274.

— — — — — **—** — — — — **—** — — — —
— — — — — **—** — — — — **—** — — — —

— s hřebenem III s střední tělesovitou spojku
a Opary do Havrovic. 118, 365.

— se stavem o převratě trati Žitavsko-Litvovské těleso-
vitě spojovací do státního státního. 90,
181.

Sadav nový Bakuřinský se rozpuště. 53, 86.

— — — — — **—** — — — — **—** — — — —

— — — — — **—** — — — — **—** — — — —

— — — — — **—** — — — — **—** — — — —

**Sadav nových Čestý, Dávnický, Hlávský, Hukovský
pod hradí a nad hradí, Sobolovský, Štěpánský, Kory-
tanický, Královský, Hlavovský, Mlýnský, Štěpá-
nský, Štěpánský, Hlavovský a Vozovický se roz-
puště. 104, 264.**

**Sadav nové, zvaná se s níh postavení (železniční, odště-
paní) hradí a k. polkovní spojitosti. 138, 314.**

Sobolovská, nový střed se rozpuště. 104, 264.

**Stavba želez. trati jeřák a sborových středí první středí
95, 184.**

Stavba středí v Hlavovských polích středí. 129, 318.

— — — — — **—** — — — — **—** — — — —

— — — — — **—** — — — — **—** — — — —

— — — — — **—** — — — — **—** — — — —

— — — — — **—** — — — — **—** — — — —

— — — — — **—** — — — — **—** — — — —

— — — — — **—** — — — — **—** — — — —

— — — — — **—** — — — — **—** — — — —

— — — — — **—** — — — — **—** — — — —

— — — — — **—** — — — — **—** — — — —

**Stavba nových středí, vyvířek se další vyvířek
stavbou se středí se čna 4. ledna 1893, Z. č.
14, pro stavbu středí. 18, 28.**

— — — — — **—** — — — — **—** — — — —

— — — — — **—** — — — — **—** — — — —

**Společnost polkovní, zvaná se postavení (železniční, od-
štěpaní) hradí a k. polkovní spojitosti a s k. po-
litickým středím a s postavení pro postavení středí
vyvířek a s k. středí pro postavení středí v středí středí
středí a hřebenových středí středí a s středím
středí v Havrovic v Bakuřinské. 124, 312.**

**Stavba Pata, stavba pro středí se středím do středí
Paty. 18, 28.**

**Stavba Pata, stavba pro středí s hřebenem do středí
Paty. 18, 28.**

**Stavba polkovní, vyvířek postavení pro malinkodní a
malinkodní středí a k. polkovní středí,
postavení středí se středím středí a postavení
středí středí se s hřebenem středí pro středí středí
středí středí, jak středí se s k. středí středí
středí středí. 105, 488.**

**Stavba, středí se hradí středí pro vyvířek postavení.
43, 84.**

**Stavba, stavba pro středí se středím do středí
Paty. 18, 28.**

**Stavba, středí se hradí středí se středím středí
středí. 8, 14.**

**Stavba středí, vyvířek hradí k hradí (středí) v středí
středí. 56, 98.**

— — — — — **—** — — — — **—** — — — —

**Stavba se středím, hradí a středí, postavení postavení
v středí středí. 95, 224.**

**Stavba, stavba pro středí se středím do středí středí.
21, 71.**

**Stavba, stavba pro středí se středím do středí středí.
21, 71.**

**Stavba středí, zvaná se s níh postavení (železniční, od-
štěpaní) hradí a k. polkovní spojitosti a s k. po-
litickým středím a s postavení pro postavení středí
vyvířek a s k. středí pro postavení středí v středí středí
středí středí se s hřebenem středí pro středí středí
středí středí. 105, 488.**

**Stavba hřebenová, postavení postavení se středím středí
v středí středí. 95, 224.**

Stavba, stavba pro středí se středím. 95, 217.

Stavba, nový středí se rozpuště. 105, 264; 105, 341.

*První dopisová Věsta
máj 1904*

Zákonník říšský

pro

království a země v radě říšské zastoupená

Částka I. — Vydána a rozeslána dne 5. ledna 1904.

Obsah: (Čís. 1—3.) 1. Vyhláška, že státní byl berní a soudní úřad v Polské Ostravě ve Slezsku. — 2. Vyhláška o převozech nákladů a uhlí, kterými kontrolovat se má zemaných státních místních kůrnových měř v obvodu veřejném. — 3. Nařízení o obchodu s tabákovými výrobky.

I.

Vyhláška ministeria finančního ze dne 24. prosince 1903,

že státní byl berní a soudní úřad
v Polské Ostravě ve Slezsku.

Na základě Nejvyššího rozhodnutí státního
v Polské Ostravě ve Slezsku berní a soudní úřad
vstoupil pro obec, která náležela o. k. ministeria
příse ze dne 2. prosince 1903, Z. R. č. 218, vstoupil
ze dne 12. listopadu 1903, Z. R. č. 212, byly příděly
k územnímu soudu veřejném.

Tento úřad podle státního rozhodnutí s tímto
oblastem soudu dne 1. ledna 1904.

Tímto dnem obec Polská Ostrava, Smolky,
Radwanice, Michalowitz, Holmasice, Wąglowice a
Strawno budou vyčleněny z území kůrnového státního
oblastního a příděly k obvodu kůrnového státního
v Polské Ostravě.

Během n. p.

II.

Vyhláška ministeria financí a obchodu ze dne 26. prosince 1903

o převozech nákladů a uhlí, kterými kontrolovat
se má zemaných státních místních kůrnových měř
v obvodu veřejném.

Aby se státní úřady byly předpisy oddělu II,
podleky G, odstavce 4, vstoupil oddělu III, po-
leky E, odstavce 4, normativních ustanovení a vy-
ročí a prodejů nákladů a uhlí, kterými kontrolovat se
má zemaných státních místních kůrnových měř v ob-
lasti veřejném. Ministeria ustanovení veřejného
byla vyhlášena ministeria financí a obchodu ze dne
20. listopadu 1903, Z. R. č. 212, náležejí se toto:

A. Všeobecná předpisy o převozech nákladů
a uhlí, vztahující se k veřejnému
normativních a přípravných jednání
pro desetikarunsky a dvoctikarunsky.

1. Ve veřejném obchodu náležejí se státní,
které představení nákladů měřem spíše než
vážu (normativní nebo ustanovení váhu) 20, 100,
200, 500 a 1000 korn (po státní), kůrně státní,

*První dopisová úprava
máje 1904*

Zákonník říšský

pro

království a země v radě říšské zastoupená

Částka I. — Vydána a rozeslána dne 5. ledna 1904.

Obsah: (Čís. 1.—3.) 1. Vyhláška, jež slyšel být čtení a souhlas schválený úřad v Polské Otavě ve Slezsku. — 2. Vyhláška o převozech nákladů a uhlí, kterými kontroluje se váha zemských železnic nákladní kategorie měry v obvodu veřejném. — 3. Nařízení o obchodu s tabákovým výtažkem.

I.

Vyhláška ministeria finančního ze dne 24. prosince 1903,

jež slyšel být čtení a souhlas schválený úřad
v Polské Otavě ve Slezsku.

Na základě Nejvyššího rozhodnutí slyšeno se v Polské Otavě ve Slezsku čtení a souhlas schválen úřad pro obec, která nachází se v. h. ministeria podle se dne 2. prosince 1903, Z. Ř. č. 218, vztahuje se dne 12. listopadu 1903, Z. Ř. č. 212, byly přiděleny k územnímu soudu veřejném jinou.

Tento úřad podle shodnutí schválený s územní obcí se rozhodl dne 1. ledna 1904.

Tímto dnem obec Polská Otava, Smolky, Radwanice, Michałowice, Holmasice, Wąglowice a Strusow budou vyčleněny z území územní obce Slezská a přičleněny k území územní obce v Polské Otavě.

Během n. p.

II.

Vyhláška ministeria financí a obchodu ze dne 26. prosince 1903

o převozech nákladů a uhlí, kterými kontroluje se váha zemských železnic nákladní kategorie měry v obvodu veřejném.

Aby se sládek srovnány byly předpisy oddílu II, položky G, odstavce 4, vztahem oddílu II, položky E, odstavce 4, normativních ustanovení a výměrů a prodejů nákladů a uhlí, kterými kontroluje se váha zemských železnic nákladní kategorie měry v obvodu veřejném, kterými ustanovení srovnávaná byla vyhláškou ministeria financí a obchodu ze dne 20. srpna 1900, Z. Ř. č. 128, nacházejí se toto:

A. Všeobecná předpisy o převozech nákladů a uhlí, vztahem o zjednotění měrych normativních a přípustných jakostí nákladů pro desetikarunsky a dvoctikarunsky.

1. Ve veřejném obchodu nabývajícím se nákladů, která předstávají nákladní měrou spíše než měrou (normální nebo srovnávanou váhu) 20, 100, 200, 500 a 1000 liber (po šesti), bude měřeno,

3.

Návrh ministerstva finančního, mi-
nisterstva vnitra a ministerstva ob-
chodu

ze dne 29. prosince 1903

o obchodu s tabákovým výtažkem.

§ 1.

Tabákový výtažek (zaháček omáčka), odpo-
třebně užívající vady a kofeinného tabáku vyrobený,
mohoucí přitom postihnouti za jed, vyřadí za droga jest
obsahující se anoyla § 15 návrhu ministerstva vnitra
a ministerstva obchodu ze dne 21. dubna 1878, Z. ř. č. 60.

§ 2.

Obchod s tabákovým výtažkem, který jest před-
staven státním monopolu tabákového (§ 281, § 2,
435, vládní a státního monopolního práva), upraven
jest návrhem finančního ministerstva ze dne 11. dubna
předpisy § 15 návrhu ministerstva vnitra a mi-
nisterstva obchodu ze dne 21. dubna 1878, Z. ř. č. 60.

§ 3.

Toto návrh nabude moci dnem 1. března
1904.

Tím návrh jsou předpisy návrhu ministerstva
finančního, jak ministerstva vnitra a obchodu ze dne
23. března 1894, Z. ř. č. 43, a ze dne 19. pro-
since 1896, Z. ř. č. 242.

Korber m. p.

Báha m. p.

Gall m. p.

Zákoník říšský

100

království a země v radě říšské zastoupené

vydání se ve skladě s. k. dvorů a ústřední knihovny ve Vídni, v I. ulici, v ulici Singerstrasse č. 28, také roku 1904 v jazyku německém, českém, slovenském, chorvátském, polském, rumunském, ruském a slovinském.

Předplácí se celý rok 1904 každého třetího čísla cenou rytíni 5 K, nebo se pro něj dostává nebo není se penzí (jako pozdě) po poště.

Předplácí se ve skladě s. k. dvorů a ústřední knihovny, I. ulice, Singerstrasse č. 28, kde také odebrány jsou všechny jednotlivé ročníky a čísly.

Ka předplatitel může přikládati svému poštovnímu úřadu, posílající mu ho, upravený předplatitelský Zákoník říšský se penzí.

Zákoníky německé za všechny rok lze dostat za tyto ceny:

ročník	1848 za	4 K 80 h	ročník	1887 za	4 K — h	ročník	1898 za	5 K 80 h
1849	10	80	1888	4	—	1899	4	80
1851	2	80	1889	4	—	1900	4	—
1852	2	80	1890	4	80	1901	4	80
1853	2	80	1891	4	—	1902	4	—
1854	2	80	1892	4	80	1903	4	80
1855	4	80	1893	4	80	1904	4	80
1856	4	80	1894	4	80	1905	4	80
1857	4	80	1895	4	80	1906	4	80
1858	4	80	1896	4	80	1907	4	80
1859	4	80	1897	4	80	1908	4	80
1860	4	80	1898	4	80	1909	4	80
1861	4	80	1899	4	80	1910	4	80
1862	4	80	1900	4	80	1911	4	80
1863	4	80	1901	4	80	1912	4	80
1864	4	80	1902	4	80	1913	4	80
1865	4	80	1903	4	80	1914	4	80
1866	4	80	1904	4	80	1915	4	80
1867	4	80	1905	4	80	1916	4	80
1868	4	80	1906	4	80	1917	4	80
1869	4	80	1907	4	80	1918	4	80
1870	4	80	1908	4	80	1919	4	80
1871	4	80	1909	4	80	1920	4	80
1872	4	80	1910	4	80	1921	4	80
1873	4	80	1911	4	80	1922	4	80
1874	4	80	1912	4	80	1923	4	80
1875	4	80	1913	4	80	1924	4	80
1876	4	80	1914	4	80	1925	4	80
1877	4	80	1915	4	80	1926	4	80
1878	4	80	1916	4	80	1927	4	80
1879	4	80	1917	4	80	1928	4	80
1880	4	80	1918	4	80	1929	4	80
1881	4	80	1919	4	80	1930	4	80
1882	4	80	1920	4	80	1931	4	80
1883	4	80	1921	4	80	1932	4	80
1884	4	80	1922	4	80	1933	4	80
1885	4	80	1923	4	80	1934	4	80
1886	4	80	1924	4	80	1935	4	80
1887	4	80	1925	4	80	1936	4	80
1888	4	80	1926	4	80	1937	4	80
1889	4	80	1927	4	80	1938	4	80
1890	4	80	1928	4	80	1939	4	80
1891	4	80	1929	4	80	1940	4	80
1892	4	80	1930	4	80	1941	4	80
1893	4	80	1931	4	80	1942	4	80
1894	4	80	1932	4	80	1943	4	80
1895	4	80	1933	4	80	1944	4	80
1896	4	80	1934	4	80	1945	4	80
1897	4	80	1935	4	80	1946	4	80
1898	4	80	1936	4	80	1947	4	80
1899	4	80	1937	4	80	1948	4	80
1900	4	80	1938	4	80	1949	4	80
1901	4	80	1939	4	80	1950	4	80
1902	4	80	1940	4	80	1951	4	80
1903	4	80	1941	4	80	1952	4	80
1904	4	80	1942	4	80	1953	4	80
1905	4	80	1943	4	80	1954	4	80
1906	4	80	1944	4	80	1955	4	80
1907	4	80	1945	4	80	1956	4	80
1908	4	80	1946	4	80	1957	4	80
1909	4	80	1947	4	80	1958	4	80
1910	4	80	1948	4	80	1959	4	80
1911	4	80	1949	4	80	1960	4	80
1912	4	80	1950	4	80	1961	4	80
1913	4	80	1951	4	80	1962	4	80
1914	4	80	1952	4	80	1963	4	80
1915	4	80	1953	4	80	1964	4	80
1916	4	80	1954	4	80	1965	4	80
1917	4	80	1955	4	80	1966	4	80
1918	4	80	1956	4	80	1967	4	80
1919	4	80	1957	4	80	1968	4	80
1920	4	80	1958	4	80	1969	4	80
1921	4	80	1959	4	80	1970	4	80
1922	4	80	1960	4	80	1971	4	80
1923	4	80	1961	4	80	1972	4	80
1924	4	80	1962	4	80	1973	4	80
1925	4	80	1963	4	80	1974	4	80
1926	4	80	1964	4	80	1975	4	80
1927	4	80	1965	4	80	1976	4	80
1928	4	80	1966	4	80	1977	4	80
1929	4	80	1967	4	80	1978	4	80
1930	4	80	1968	4	80	1979	4	80
1931	4	80	1969	4	80	1980	4	80
1932	4	80	1970	4	80	1981	4	80
1933	4	80	1971	4	80	1982	4	80
1934	4	80	1972	4	80	1983	4	80
1935	4	80	1973	4	80	1984	4	80
1936	4	80	1974	4	80	1985	4	80
1937	4	80	1975	4	80	1986	4	80
1938	4	80	1976	4	80	1987	4	80
1939	4	80	1977	4	80	1988	4	80
1940	4	80	1978	4	80	1989	4	80
1941	4	80	1979	4	80	1990	4	80
1942	4	80	1980	4	80	1991	4	80
1943	4	80	1981	4	80	1992	4	80
1944	4	80	1982	4	80	1993	4	80
1945	4	80	1983	4	80	1994	4	80
1946	4	80	1984	4	80	1995	4	80
1947	4	80	1985	4	80	1996	4	80
1948	4	80	1986	4	80	1997	4	80
1949	4	80	1987	4	80	1998	4	80
1950	4	80	1988	4	80	1999	4	80
1951	4	80	1989	4	80	2000	4	80
1952	4	80	1990	4	80			
1953	4	80	1991	4	80			
1954	4	80	1992	4	80			
1955	4	80	1993	4	80			
1956	4	80	1994	4	80			
1957	4	80	1995	4	80			
1958	4	80	1996	4	80			
1959	4	80	1997	4	80			
1960	4	80	1998	4	80			
1961	4	80	1999	4	80			
1962	4	80	2000	4	80			

Co se týče nákladů, vydávaných v jazykích sešlých jazykích podléhá řízení 1870, provádějí se na úřední ceny jako náklady německé.

Cena ročníku 1903 byla oznámena polikou číslo 1864.

Oděbere-li se alespoň 10, třeba libovolných, úplných ročníků Zákoníka říšského nejednou, sleví se 20%, a oděbere-li se úplná sbírka Zákoníka říšského od roku 1849, vrátíme 1870, sleví se 30%, a zároveň ceny příslušných jednotlivých ročníků.

XX. Schůzka nebo schůzka dětí říšské Zákoníka říšského bude sešlá ve čtyřech ne-
dělích následujícího bezprostřední s. k. dvorů a ústřední knihovny ve Vídni, III. ulice, Penzweg č. 28.

Pro každý rok říšský vydání se říšské Zákoníka říšského jen za cenu, za kterou se prodávají (%), nebo — 2 stovkách za 2 K).

Poslední všechny ročníky německého vydání od r. 1849 a ročníky ostatních sešlých
rydání od roku 1870 jsou nyní úplné, může majitel každý jednotlivý ročník za vydávanou
cenu, sleví i každá jednotlivá částka všech těchto ročníků (%), nebo — 2 stovkách za 2 K),
koupit být v skladě s. k. dvorů a ústřední knihovny a proto může každý uplatnit Zákoník říšský nebo
doplnit v říšské jako podle oděberá si uplatnit.

Zákoník říšský

pro

království a země v radě říšské zastoupená

Číska II. — Vydána a rozeslána dne 8. ledna 1904.

Ustava Č. 4. Návrh, jak máti se signální radě pro plavbu po Bodevském jezvě (příloha III ministerstva námořní ze dne 18. listopadu 1893).

4.

Návrh ministerstva obchodního ve shodě s ministerstvy vnitra a železnic
ze dne 18. prosince 1903,

jak máti se signální radě pro plavbu po Bodevském jezvě (příloha III minister-

stva námořní ze dne 12. listopadu 1893,
Z. R. 4. 235).

Podle úmluvy, mezi vládami pobřežních států Bodevského jezva učiněné ve dnech 12. listopadu 1893, Z. R. 4. 235, má každou z těchto vlá-

Číslo signálu	Účel a význam signálu	Způsob signálního	Číslo signálu
10	Signál s pomocí loď dává, aby došlo ke pomoci, když vlastní loď není v nouzi nebo v nebezpečí § 14.	— — — — — — — — — —	Číslo signálu loď k němu od loď používá signálů a od příslušné řízení i dle.

Toto ustanovení nabývá účinnosti dne 1. února 1904.

Korber m. p.

Wittich m. p.

Call m. p.

Zákonník říšský

373

království a země v radě říšské zastoupené

vydání se ve shledání z. k. dvorci a státní tiskárny ve Vídni, v I. okrese, v ulici Singerstrasse č. 24, také roku 1934 v jazyku německém, českém, vláckém, chorvatském, polském, rumunském, ruském a slovenském.

Předplatit se máj rok 1934 každého století omezen vydati stojí 8 K, cožli se prv máj desátáli nebo osmáli se postá (bez postá) po poštu.

Předplatit se ve shledání z. k. dvorci a státní tiskárny, I. okres, Singerstrasse č. 24, kde také odložitý býti mohou jednotlivé ročníky a čísly.

Ku předplatění buďte přílohou státního postá, posíláti tebe po upravení předplatitelu Zákonník říšský se musí.

Zákonník německý za každý rok lze dostati za tyto ceny:

ročník 1848 se	4 K 20 h	ročník 1867 se	4 K — h	ročník 1885 se	2 K 80 h
1850	30	1868	4	1886	4
1851	30	1869	4	1887	4
1852	30	1870	4	1888	4
1853	30	1871	4	1889	4
1854	30	1872	4	1890	4
1855	30	1873	4	1891	4
1856	30	1874	4	1892	4
1857	30	1875	4	1893	4
1858	30	1876	4	1894	4
1859	30	1877	4	1895	4
1860	30	1878	4	1896	4
1861	30	1879	4	1897	4
1862	30	1880	4	1898	4
1863	30	1881	4	1899	4
1864	30	1882	4	1900	4
1865	30	1883	4	1901	4
1866	30	1884	4	1902	4
1867	30	1885	4	1903	4
1868	30	1886	4	1904	4
1869	30	1887	4	1905	4
1870	30	1888	4	1906	4
1871	30	1889	4	1907	4
1872	30	1890	4	1908	4
1873	30	1891	4	1909	4
1874	30	1892	4	1910	4
1875	30	1893	4	1911	4
1876	30	1894	4	1912	4
1877	30	1895	4	1913	4
1878	30	1896	4	1914	4
1879	30	1897	4	1915	4
1880	30	1898	4	1916	4
1881	30	1899	4	1917	4
1882	30	1900	4	1918	4
1883	30	1901	4	1919	4
1884	30	1902	4	1920	4
1885	30	1903	4	1921	4
1886	30	1904	4	1922	4
1887	30	1905	4	1923	4
1888	30	1906	4	1924	4
1889	30	1907	4	1925	4
1890	30	1908	4	1926	4
1891	30	1909	4	1927	4
1892	30	1910	4	1928	4
1893	30	1911	4	1929	4
1894	30	1912	4	1930	4
1895	30	1913	4	1931	4
1896	30	1914	4	1932	4
1897	30	1915	4	1933	4
1898	30	1916	4	1934	4
1899	30	1917	4	1935	4
1900	30	1918	4	1936	4
1901	30	1919	4	1937	4
1902	30	1920	4	1938	4
1903	30	1921	4	1939	4
1904	30	1922	4	1940	4
1905	30	1923	4	1941	4
1906	30	1924	4	1942	4
1907	30	1925	4	1943	4
1908	30	1926	4	1944	4
1909	30	1927	4	1945	4
1910	30	1928	4	1946	4
1911	30	1929	4	1947	4
1912	30	1930	4	1948	4
1913	30	1931	4	1949	4
1914	30	1932	4	1950	4
1915	30	1933	4	1951	4
1916	30	1934	4	1952	4
1917	30	1935	4	1953	4
1918	30	1936	4	1954	4
1919	30	1937	4	1955	4
1920	30	1938	4	1956	4
1921	30	1939	4	1957	4
1922	30	1940	4	1958	4
1923	30	1941	4	1959	4
1924	30	1942	4	1960	4
1925	30	1943	4	1961	4
1926	30	1944	4	1962	4
1927	30	1945	4	1963	4
1928	30	1946	4	1964	4
1929	30	1947	4	1965	4
1930	30	1948	4	1966	4
1931	30	1949	4	1967	4
1932	30	1950	4	1968	4
1933	30	1951	4	1969	4
1934	30	1952	4	1970	4
1935	30	1953	4	1971	4
1936	30	1954	4	1972	4
1937	30	1955	4	1973	4
1938	30	1956	4	1974	4
1939	30	1957	4	1975	4
1940	30	1958	4	1976	4
1941	30	1959	4	1977	4
1942	30	1960	4	1978	4
1943	30	1961	4	1979	4
1944	30	1962	4	1980	4
1945	30	1963	4	1981	4
1946	30	1964	4	1982	4
1947	30	1965	4	1983	4
1948	30	1966	4	1984	4
1949	30	1967	4	1985	4
1950	30	1968	4	1986	4
1951	30	1969	4	1987	4
1952	30	1970	4	1988	4
1953	30	1971	4	1989	4
1954	30	1972	4	1990	4
1955	30	1973	4	1991	4
1956	30	1974	4	1992	4
1957	30	1975	4	1993	4
1958	30	1976	4	1994	4
1959	30	1977	4	1995	4
1960	30	1978	4	1996	4
1961	30	1979	4	1997	4
1962	30	1980	4	1998	4
1963	30	1981	4	1999	4
1964	30	1982	4	2000	4

Co se týče nákladů, vydaných v jazyk německých ročníků od roku 1870, posíláti se za tyhá ceny jako nákladů německý.

Cena ročníku 1903 buče omezena postátem letna 1934.

Oděhera-II se alespoň 20, třeba líborovajek, úplněk ročníků Zákonníka říšského majjednom, slevi se 20%, a oděhera-II se úplněk sleva Zákonníka říšského od roku 1848, vřadimo 1870, slevi se 30%, a slevněk ceny příslušajek jednotlivých ročníků.

20. Scházeti se máj rok 1934 každého století omezen vydati stojí 8 K, cožli se prv máj desátáli nebo osmáli se postá (bez postá) po poštu.

Předplatit se máj rok 1934 každého století omezen vydati stojí 8 K, cožli se prv máj desátáli nebo osmáli se postá (bez postá) po poštu.

Posíláti tebe přílohou státního postá, posíláti tebe po upravení předplatitelu Zákonník říšský se musí.

Zákonník říšský

pro

království a země v radě říšské zastoupené.

Částka III. — Vydána a rozeslána dne 18. ledna 1904.

Obzvláště Čís. 5. Císařské nařízení, jímž se vláda zmocňuje, aby společně smlouváním upravila obchodní a průmyslové styky s Itálií a Mexikem.

5.

Císařské nařízení ze dne 9. ledna 1904,

jímž se vláda zmocňuje, aby společně smlouváním upravila obchodní a průmyslové styky s Itálií a Mexikem.

Na základě § 14 článku základního zákona ze dne 21. prosince 1867, Z. ř. č. 141, naříkájíc takto:

§ 1.

Vláda se zmocňuje, aby upravila obchodní a průmyslové styky s Itálií společně smlouváním prostřednictvím, nejdříve od dn. 30. srp. 1901. Vláda rovněž

se zmocňuje, aby naproti Mexiku nejdříve na dobu jednoho roku v plném rozsahu opatření na základě článku ze dne 26. března 1903, Z. ř. č. 108, učinila.

§ 2.

Mimo výše uvedená ministerstvo jest složeno, aby se úkolům uvedeného nařízení, které náležejí mezi úkony vyřizovacího.

Ve Vídni, dne 9. ledna 1904.

František Josef m. p.

Korber m. p.

Weisersteinb m. p.

Wittke m. p.

Böhm m. p.

Hartel m. p.

Gall m. p.

Giovannelli m. p.

Flejšek m. p.

Zákoník říšský

100

království a země v radě říšské zastoupené

vydání se ve sbírkě z. k. dvořní a státní tiskárny ve Vídni, v I. obvodu, v ulici Singerstrasse č. 28, také roku 1904 v jazyku německém, českém, slovenském, chorvatském, polském, rumunském, ruském a švédském.

Předplatit se má rok 1904 každého těchto zemí vydání stojí 8 K, neboť se pro něj dostal také náklad se poštou (bez pošt) po poště.

Předplatit se ve sbírkě z. k. dvořní a státní tiskárny, I. obvod, Singerstrasse č. 28, kde také občas byly vydány jednotlivé ročníky a čísly.

Ku předplatění bude přifukováno národní peníze, poněmáhá totiž se sepravením předplatného Zákoníku říšského se může.

Zákoníky německé za některý rok lze dostati se tyto ceny:

ročník 1869 se	4 K 20 h	ročník 1887 se	4 K — h	ročník 1900 se	3 K 60 h
1869	15 — 50	1868	4 — —	1899	4 — 00
1871	2 — 00	1869	4 — —	1901	5 — —
1873	3 — 00	1870	3 — 00	1902	6 — 40
1875	4 — 00	1871	4 — —	1903	7 — 40
1877	4 — 70	1872	4 — 40	1904	8 — —
1879	4 — 80	1873	4 — 80	1905	9 — —
1881	5 — 70	1874	4 — 80	1906	10 — —
1883	4 — 80	1875	4 — —	1907	11 — —
1885	4 — —	1876	3 — —	1908	12 — —
1887	3 — 40	1877	3 — —	1909	13 — —
1889	3 — —	1878	4 — 80	1910	14 — —
1891	3 — —	1879	4 — 80	1911	15 — —
1893	3 — 80	1880	4 — 80	1912	16 — —
1895	3 — 80	1881	4 — 80	1913	17 — —
1897	3 — 80	1882	5 — —	1914	18 — —
1899	4 — —	1883	5 — —	1915	19 — —
1900	4 — 40	1884	5 — —	1916	20 — 80

Co se týče zákoníků, vydaných v jazykích ostatních jazykích počínaje rokem 1870, podléhá se se tyto ceny jako zákoníky německé.

Cena ročníku 1903 bude stanovena počátkem letní 1904.

Odšero-II se složení 10, třeba libovolných, úplných ročníků Zákoníku říšského najednou, sleví se 20%, a odšero-II se úplná sbírka Zákoníku říšského od roku 1848, včetně 1870, sleví se 30%, a úhradou cen příslušných jednotlivých ročníků.

NR. Schützler nebo cizinec dle zákona Zákoníku říšského bude upřímně ve čtyřech měsících odhlášený bezprostředně z. k. dvořní a státní tiskárny ve Vídni, II. obvod, Rammerg. Str. 18.

Pro prodej této knihy vydají se listy Zákoníku říšského jen za cenu, za kterou se prodávají (1/2, nebo = 2 strážník za 2 K).

Postovní výlohy ročníky německého vydání od r. 1869 a ročníky ostatních jazyků vydání od roku 1870 jsou nyní úplné, máše nejen každý jednotlivý ročník za vytištění ceny, nýbrž i každá jednotlivá částka všech těchto ročníků (1/2, nebo = 2 strážník za 2 K), kromě ty z sbírky z. k. dvořní a státní tiskárny a proto může každý upřímně Zákoníku říšského doplatit a listy jeho podle odborů si objednat.

Zákoník říšský

pro

království a země v radě říšské zastoupená.

Částka IV. — Vydána a rozvešlána dne 23. ledna 1904.

Ustan. Čís. 6. Nařízení (jako nařízení ministeria orbí ze dne 11. listopadu 1895 v příloze ústředí a stanoví) veřejných školních učitelů se novými ustanoveními.

6.

Nařízení ministeria orbí ze dne 9. ledna 1904,

(jako nařízení ministeria orbí ze dne 11. listopadu 1895, Z. Ř. S. 174, v příloze ústředí a stanoví) veřejných školních učitelů se novými ustanoveními.

Průběžně ke změnám jednotlivých položených v současných ústředí, které byly se od čísla, se

vydávno bylo nařízení ministeria orbí ze dne 11. listopadu 1895, Z. Ř. S. 174, ústředí ústředí a stanoví) veřejných školních učitelů, kteří jsou pro ústředí ústředí veřejných školních učitelů podle § 9 zákona ze dne 31. října 1871, Z. Ř. S. 77, ústředí, ustanovují se nová ustanovení v následujícím přehledu ustanovení.

Přehled

stanovišť a středních obvodů hofmannství horních a středních revírních jím paštroužek
(podle zákona ze dne 21. července 1871, č. ř. 2. 77).

Stavoviště	Střední obvod	Stavoviště	Obvod střední	
hofmannství horních		středních revírních		
Praha	království české	Čís. pol.		
		1	Praha	obvod město Prahy, politické okresy Karlovarský, Kladenský, Vlnohradský, Záhorský, Račovský, Píseňanský, Rakovnický, Štětovský a Kladenský.
		2	Stáří	politické okresy Loučenský, Mělnický a Slaný.
		3	Píseň	politické okresy Mladenský, Kladenský, Píseňský, Pohořanský a součástí okresu Kladenskýho politického okresu Píseňského, Nepomucký politického okresu Píseňského, Píseňský politického okresu Kladenského.
		4	Čáslav	politické okresy Kladenský, Mělnický, Píseňský, Václavský, Píseňský a součástí okresu Kladenskýho a Mělnickýho politického okresu Kladenského a Píseňskýho politického okresu Mělnického.
		5	Falkovoz	politické okresy Mělnický, Čáslavský, Kladenský a součástí okresu Falkovozskýho politického okresu Mělnického a Kladenskýho politického okresu Mělnického.
		6	Loket	politické okresy Mělnický, Kladenský, Štětovský, Topolický, a součástí okresu Loketskýho politického okresu Falkovozského a součástí okresu Mělnického Mělnickýho politického okresu Mělnického.
		7	Chomutov	politické okresy Kladenský, Chomutovský, Podbořanský a součástí okresu Kladenskýho politického okresu Mělnického.
		8	Mstev	politický okres Mstevský a Dabčický a součástí okresu Podbořanskýho politického okresu Kladenského.
9	Teplice	politické okresy Ústavský nad Labem, Litoměřický, Konecňský, Píseňský, Mělnický, Topolický, Dabčický a součástí okresu Ústavského a Mělnického politického okresu Čáslavského. Mělnický politického okresu Podbořanského a Václavský politického okresu Kladenského.		

Zákoník říšský

270

království a země v radě říšské zastoupené

Číska V. — Vydána a rozedlána dne 30. ledna 1904.

Označí: (Čs. 7—8) 7. Nařízení, jímž mění se předpisy §§ 72 a 75 ministerství nářizní ze dne 18. listopadu 1898, jak postávají se platy, které podle zákona ze dne 19. srpna 1898 přiléhají katolickým správcům duchovním. — 8. Nařízení, jímž přelichá se obědi páně ústavem země Německého v Hali. — 9. Nařízení, jímž přilichá se některé obce z ústavu ústavem země Německého k ústavu ústavem země Kyjevského v Hali.

7.

Nařízení ministra věcí duchovních a ministra financí ze dne 14. ledna 1904,

jmé mění se předpisy §§ 72 a 75 ministerství nářizní ze dne 18. listopadu 1898, Z. N. č. 306, jak postávají se platy, které podle zákona ze dne 19. srpna 1898, Z. N. č. 178, přiléhají katolickým správcům duchovním.

§ 1.

Saravatským správcům duchovním, pomocným kněžím a pomocníkům správců duchovních ústavů, kterým podle zákona ze dne 19. srpna 1898, Z. N. č. 178, přiléhá doplatek dotace (provisorský plat) z náležitosti země, budou podléhati 1. březnem 1904 tyto platy poskytnouty k vyplnění v následních letech napřed.

Tito však nesmějí se náhodně lišiti, kdy se nárok na tyto platy podává k vyplnění.

§ 2.

1. / Kterým doplatek přiléhá ústavem Německého církve, bude od 1. března 1904 doplatek dotace z poskytnutí ústavu poskytnouti náležitosti ústavem Saravatským správcům duchovním

a pomocným kněžím, jejich představitelům (jímž mění dotace doplatek, ve výši tohoto doplatek od prvního dne toho měsíce, který následuje po poskytnutí duchovního ústavu.

Děti ústavů poskytnou z prvního dne měsíce od prvního dne ústavu ústavu, doplatek bude poskytnouti poskytnouti od tohoto dne. Poskytnouti tyto platy budou vyplněny následně napřed.

§ 3.

Když přiléhá podle § 2 ministerství nářizní ze dne 18. listopadu 1898, Z. N. č. 306, ústavu bylo poskytnuto nebo když dříve poskytnuto, které podle § 1, ústavem 2, tohoto ministerství nářizní má být ústavem, k tomu ústavem (§ 7 duchovního nářizní) spolu vyrovnaný deficitní doplatek dotace pro nové ústavem ústavu ze strany jedné a doplatek dotace (provisorský plat), který směl na ústavem ústavem ústavem, jímž 1 doplatek dotace při zastoupení na nové ústavem poskytnouti poskytnouti ze strany druhé, a to poskytnouti ke dni, kdy nové ústavem ústavu bylo poskytnuto.

Deficitní doplatek dotace poskytnouti se podle § 1 tohoto zákona.

§ 4.

Ústavem by v předpisy ústavem ústavem podle přiléhá nebo lišit se poskytnouti poskytnouti, když

každí vyplácení poskytlých prostředků platit zastavovatelům a dále třeba opatření, aby vyplácení již obnosy byly vráceny.

Výše-li na jevo při tom celku při vyvracení a definitivní přelivání doplatěním konceptů, že ustanovení těchto výnosů byly celkem nad 50 korun, každý tato suma ve třechti měsících letních zaplatena.

§ 5.

Kde se to poradí dle, bude došlejší doplatek poskytnout každý vyplácen k mluhám přelivacím již ustanovených správců došlejších, doplatek došlejšího pak k volám přelivacím došlejšího opatření, ku kterým náležej.

§ 6.

Jestliže by došlejšího správců celkem mělo poskytl právo k doplatek došlejší, nacházející došlejšího správců, ku kterým vztahují se předpisy nářadu ze dne 19. srpna 1898, Z. ř. č. 176, každý došlejší doplatek ze doplatek tohoto mělo již výborný ústav výnosů tímto došlejšího správců, vztahem jeho právním nastaven.

§ 7.

§ 7. Jestliže došlejší přelivání ustanovení předloženého ustanovení, bude došlejšího správců správců obnosů poskytlé a došlejšího správců od právo došlejšího mělo, který následuje po ustanovení ze správců. Dle-3 došlejšího ze správců ustanovení právo došlejšího mělo, každý došlejší od tohoto dne poskytlé.

Toto došlejší poskytlé se k výplatě v měsících letních zaplat.

Právo došlejšího jevo porádku ustanovení se každý jednání mělo po vztah došlejší, ažli došlejší mělo právo, své došlejší v obnosích došlejšího výborný, kterážto právo již platit podle § 13 ministerstva nářadu ze dne 16. listopadu 1898, Z. ř. č. 305; ustanoví tak, bude poskytlé došlejšího ustanovení a přiléhá došlejšího obnosy budou vyplatit.

Když ustanoví se přiléhá v výborný správců obnosů (při dle interkalacím), bude správců vyvracení následně došlejšího správců a došlejšího vyvracení se dle správců obnosů došlejšího doplatek a

došlejšího mělo se dle, kterážto došlejšího ze správců byl ustanoven.

Došlejšího v platnosti ustanovení § 12 ministerstva nářadu ze dne 14. listopadu 1898, Z. ř. č. 305.

Báhn m. p.

Hartel m. p.

8.

Nářízení ministeria práv ze dne 25. ledna 1904,

jež přelivání se došlejšího mělo obnosů došlejšího v nářadu.

Na ustanoví § 3 nářadu ze dne 11. srpna 1898, Z. ř. č. 99, přelivání se došlejšího obnosů mělo po došlejšího obnosů obnosů se došlejšího došlejšího.

Dle, kterážto toto nářadu mělo mělo, bude poskytlé ustanovení a vyplatit.

Koeber m. p.

9.

Nářízení ministeria práv ze dne 25. ledna 1904,

jež přiléhá se mělo obnosů v obnosů obnosů došlejšího k obnosů obnosů došlejšího v nářadu.

Na ustanoví § 3 nářadu ze dne 11. srpna 1898, Z. ř. č. 18, obnos, vztahem mělo obnosů došlejšího, Koeber od Moscovice, Koeber od Rychvald, Ljankina, Ljankina, Garkov, Čirupil, Povel, Rychvald a Rychvald přiléhá se k obnosů obnosů došlejšího a přiléhá se k obnosů obnosů došlejšího.

Toto nářadu mělo mělo mělo a mělo se dne 25. ledna 1904, Z. ř. č. 8, a přelivání došlejšího mělo obnosů došlejšího.

Koeber m. p.

Zákonník říšský

pro

království a země v radě říšské zastoupené.

Částka VI. — Vydána a rozložena dne 5. února 1904.

Obsah: Čís. 10. Vyhláška, že změny byly stanovy poradního sboru průmyslového a zemědělského.

10.

Vyhláška ministerií obchodu a erby ze dne 2. února 1904,

že změny byly stanovy poradního sboru průmyslového a zemědělského.

Jako v. a. l. Apostolská Velikostati říši nejvyššího schválili Německými velkoducem ze dne 21. ledna 1904, aby ve stanovách poradního sboru průmyslového a zemědělského, které vyhláška ministerií obchodu a erby ze dne 4. srpna 1898, Z. ř. č. 91, byly vydány v vyhlášce ministerií obchodu a erby ze dne 19. prosince 1898, Z. ř. č. 4 a z 1899, změny, v § 2. odstavci 2. první věty, pak § 3 i ve svých nadpisem a § 5 poskyly platnost v domovním směru a aby přitom mohly zníti:

§ 2. odstavce 2. první věty:

Odbor pro průmysl, živnosti a obchod skládá se ze 100, odbor pro poštovní a lesní hospodářství a zemědělství z 80 členů.

II. Odbor pro průmysl, živnosti a obchod (rada průmyslová).

§ 3.

Odbor pro průmysl, živnosti a obchod (rada průmyslová) jest takto sestaven:

I. 24 členů bude voleno občanskými a živnostnickými komitáty tím způsobem, že obchodní komitáty ve Vídně, v Praze, Lipsku, Březě a Tarntu vyřídí po dvou, ostatní pak komitáty po jednom členu.

II. 24 členů bude voleno průmyslovými spoleky než sdružujícími občanskými, které pro každou řadbučelí období budou určeny ministrem obchodu.

III. 20 členů bude jmenováno od ministra obchodu.

Volení ze strany mechem byly takto určivány rakouské národní občanské, říši i království a zemích ze říšské radě zastoupených měšťaků průmyslových, živnostenských než občanských podniků provozujících nebo v říši občanského průmyslového, živnostenského než občanského podniků a povolání jsou říši.

§ 5.

Průmyslová rada skládá se ze 75 stálých oddělení, které mají se nacházet v následujících 100 povahy:

I. 10 oddělení volby a občanské podniky, jakob i sdružující, aby podporovány byli sdružující obchod a aby rozdílný byl odbyti všude;

II. Společnosti, aby sdružily byly domácí výrobní podniky, pokud se týkají upřímně vztahují k národní a provozování, jakob i k výměnově průmyslových, živnostenských než občanských podniků, k čemuž patří také státní podniky, které působí na konkurenci a výkonnou schopnost takových podniků.

III. Záštitou dopravy po vodě a po zemi, pokud dotýká se výrobků a odvětvových podniků,

Průmyslová rada může podle patřičky usoudit též, aby státní byly dále stále odděleny, vřbory nebo komitáty pro zvláštnost její působnosti.

Na základě usuzení, která musí být učiněna dvojitě zvláštnou zvláštnou přílohou a kromě toho musí také to obsahovat napod polovice

celého podle členského, průmyslová rada může rovněž již státní nebo hospodářské státní stále oddělení, vřbory a komitáty, aby v zvláštních zvláštních případech jistě jistě podivně dle ní státní.

Podobně řídem bude ustanovena, jak státní oddělení, vřbory a komitáty se státní a státní.

Čl. 11. p.

Čl. 11. p.

Zákoník říšský

pro

království a země v radě říšské zastoupené.

Částka VII. — Vydána a rozvešlena dne 10. února 1904.

Číslo: Čís. 11. Název: o vyřízení rozlišených tůň jedlých.

II.

Nářízení ministeria finančního a ministeria obchodního ze dne 9. února 1904

o vyřízení rozlišených tůň jedlých.

Ve shodě s ústavními královskými ustanoveními ministeriemi doplnějí se takto ustanovení obchodního práva tímto: k označení:

K 2. poznámce u hesla „tuky“ bude došlo-
lou tyto nové odstavce:

„Kokosový tuk (tuky olej z kokosových ořechů),
který tedy vyrobena být má podle ustanovení poločky 70,
vznikající ze svou čistotou, bílou nebo žlutou, chu-
vostními vlastnostmi odpovídá po všech stránkách kysle-
činnosti, který při zahřívání obzvláště vystupuje, a oby-
čejně obsahuje bílou hmotu.“

Od tohoto kokosového tuku, kterého se užívá
k technickým účelům, rozlišují se pečetinaté vy-
robek, zejména čistě upravené (refinované)
a něho nahradit, který bílý, skoro bez zápachu a
čistý, kterého má být upotřebena přímo jako
tuk jedlý. Tento čistý (refinovaný) tuk koka-
sový, jakž i jak takové jiné tuky buďto jako stro-
jové má být podle ustanovení poločky 66 vyřazen ob-
dobně jako maslový olej (Schmalzöl), který obsahuje
heslo obchodního práva „olej přilámaný“
k ustanovení 66.“

U hesla „kokosové maslo“, „olej z koka-
sových ořechů“, „maslový olej“, „olej“
a hesla „olej“, 2. odstavce, bude jako pokud do-
konec:

„Viz též 2. poznámka u hesla tuky.“

Toto nářízení nabývá účinnosti.

Béhem m. p.

Call m. p.

Zákoník říšský

pro

království a země v radě říšské zastoupené

vychází se ve sbírkě z. k. dvořní a státní tiskárny ve Vídni, v I. obvodu, v ulici Singerstrasse č. 38, také roku 1904 v jazyku německém, českém, vláššském, chorvátském, polském, rumunském, ruském a slovenském.

Předpisem za celý rok 1904 každého těchto numer vycházet mají 5 K., nežli se pro něj dostal nebo nežli se použil (bez peněz) po použítí.

Předpisem se ve sbírkě z. k. dvořní a státní tiskárny, I. obvodu, Singerstrasse č. 38, kde také občas býti mohou jednotlivé ročníky a číslyky.

Ka předpisem může přiložený státní peněz, používati také po zaplacení předpisového Zákoníku říšský se samě.

Zákoníky německé za každý rok lze dostati za tyto ceny:

ročník 1849 se	4 K — 50 h	ročník 1868 se	4 K — 50 h	ročník 1887 se	5 K — 50 h
1850	50 — 50	1869	5 — —	1888	5 — 40
1851	5 — 50	1870	5 — 50	1889	5 — —
1852	5 — 50	1871	5 — —	1890	5 — 40
1853	5 — 50	1872	5 — 40	1891	5 — —
1854	5 — 50	1873	5 — 50	1892	5 — —
1855	4 — 50	1874	4 — 50	1893	5 — —
1856	4 — 50	1875	4 — —	1894	5 — —
1857	5 — 50	1876	5 — —	1895	7 — —
1858	4 — 50	1877	5 — —	1896	7 — —
1859	4 — —	1878	4 — 50	1897	12 — —
1860	3 — 40	1879	4 — 50	1898	5 — —
1861	3 — —	1880	4 — 40	1899	10 — —
1862	2 — 50	1881	4 — 40	1900	7 — —
1863	3 — 50	1882	5 — —	1901	5 — —
1864	3 — 50	1883	5 — —	1902	7 — 50
1865	4 — —	1884	5 — —	1903	5 — —
1866	4 — 40	1885	5 — 50		
1867	4 — —	1886	4 — 50		

Co se tyto zákoníky, vycházej v širých sedmi jazycích polské roku 1870, prodávaj se za tyto ceny jako zákoníky německé.

Odčera-II se alespoň 10, třeba libovolných, úplných ročníků Zákonníka říšského najednou, slevi se 30%, a odčera-III se úplná sbírka Zákonníka říšského od roku 1849, včetně 1870, slevi se 30%, a třebas ceny příslušných jednotlivých ročníků.

50. Sekundární nebo výhradně druhé číslyky Zákonníka říšského může najíti se širých nedělních reklamových besprávech z. k. dvořní a státní tiskárny ve Vídni, III. obvodu, Rennerweg č. 15.

Pro první tři číslyky výdaj se číslyky Zákonníka říšského jen za cenu, za kterou se prodávají (1/2, nebo — 2 strážník za 2 h).

Postovní státní ročníky německého vydání od r. 1849 a ročníky ostatních sedmi vydání od roku 1859 jsou nyní úplné, máše nejen každý jednotlivý ročník se vyčíslenou cenou, nýbrž i každá jednotlivá částka všech těchto ročníků (1/2, nebo — 2 strážník za 2 h), kromě byl v sbírkě z. k. dvořní a státní tiskárny a proto máše každý úplný Zákonník říšský sobě doplniti a číslyky jeho podle oděhů si osahati.

Zákoník říšský

pro

království a země v radě říšské zastoupené.

Číska VIII. — Vydána a rozeslána dne 17. února 1904.

Obsah: Čís. 12.—24.) 12. Nařízení, čímž upovídá se podomní obchod v obvodu městyse Mariaceř. — 13. Vyhláška, kterou vyhláší se dodatečné ustanovení k cejchovnímu řádu ze dne 19. prosince 1872. — 14. Vyhláška, že úřadna byla velmi expozitura pro poštovní věci v Kolíně.

12.

Nařízení ministeria obchodního ve shodě s ministerii vnitřní a financí ze dne 11. ledna 1904.

Čímž upovídá se podomní obchod v obvodu městyse Mariaceř.

Na základě § 10 státního patentu ze dne 4. srpna 1888, Z. Ř. č. 304, a § 5 vyhlášeného předpisu k němu upovídá se podomní obchod v obvodu městyse Mariaceř od 1. května až do konce téhož kalendářního roku.

Tato úpověď nevztahuje se na příslušným krajem, které v § 17 patentu a podomním obchodě a v příslušných dodatečných nařízeních jsou uvedeny a vzhledem k podomnímu obchodu výhled patří.

Tento úpověď není také dotčen v § 60, odstavci 2. Ústavního listu říšský projev úředních tam výhledě polních a zeměho hospodářství k desáté apotečité díru od domu nebo na ulici.

Keeber m. p.

Böhm m. p.

Call m. p.

13.

Vyhláška obchodního ministeria ze dne 4. února 1904.

kteřou vyhláší se dodatečné ustanovení k cejchovnímu řádu ze dne 19. prosince 1872, Z. Ř. č. 171

Účastuje ve sbírce náhon ze dne 23. srpence 1871, Z. Ř. č. 18 a r. 1872, čímž naveden byl nový řád cesty a ulky, vyhláší se tímto následující, a. k. normální cejchovní kuzně vyřazených obchodě k cejchovnímu řádu ze dne 19. prosince 1872, Z. Ř. č. 171.

Ustanovení tohoto dodatku nabývají vešlím dnem vyhlášením.

Call m. p.

Čtyřicátý čtvrtý dodatek k cejchovnímu řádu

ze dne 19. prosince 1872.

Čís. § 29 c).

0 měřkových vahách, jejichž usřídění (ulehčování, vybarování) dípravy usřídění se v dílnost tlakem vody nebo páry nebo silou-činný usřídachem (srov. také 43. dodatek k cejchovnímu řádu, číslo 2, Z. Ř. č. 155 a r. 1902).

Na místa ustanovení čtyřicátýho řádu do-
dčkem k cejchovnímu řádu (srov. Z. Ř. č. 155

s r. 1903) vyřizováních a některých měřičových nádob, jejichž navržením (obdobně, vybavením) úpravy provádějí se v činnosti těchto vody nebo páry nebo stlačeného vzduchem, nastoupí následující ustanovení:

A. Ustanovení všeobecná.

1. Pohyb pístové soustavy a některých měřičů musí být zobrazeným obrazem.

2. Pístová měřička musí se samostatně měřit, zejména musí měřič samostatně činný, je-li vůle vyřizována (k měření přívratu) a vytvořen náložem vzduchu.

(To se týká tak, jejichž vybavením úprava musí se v činnosti pumpování, čer. měřičem D, číslo 5, a měřičem D, číslo 6 a 8.)

3. Při odměřování křivkami a váhy musí měřič tržně činný, objem-li na píst stejnoměrně tlak.

4. Nastavení úprava musí mít vliv na pohyb kyvadla se váhy, proto tato úprava musí takto konstruována být v souvislosti a kyvadlo tržně váhy, když se sama spolu bez poruchy, být.

B. Zvláštní ustanovení o vybaveních úpravách pumpování kvašených.

5. Uvádějí se vybavení úprava v činnosti pumpou na tekutiny, které k více pístů a váhami nebo některým přenosu síly jest polyhromná, tedy musí být splněny tyto podmínky:

- a) Na měřiče tekutiny buďli činná měřičky váhy, na kterém nebo nebo měří buďli měřiče nasmáčené zejména připravené star tekutiny. Měřiče je třeba, aby píst správně byl vyřizován.

Tato měřička (nejlépe pístová váha nebo její příslušný trž) buďli zabezpečena kolíkem.

- b) Na vhodném místě musí činná být úprava, která, jakmile píst a s ním pístové soustavy a měřičem dostávkou správně pohybu, dávkou pumpování měří pro vliv měřičky na měřičku, která tedy jest splněná s činností soustavy, aby píst dále se soustavy a činností a vůle nevyřídil tak aby rovněž splněny tak.

- c) Správně pístová píst a tím i správně pístová pístové soustavy a měřička buďli oběma vyřizována váhy pomocí a váhy polyhromná.

(Čer. také oddíl D, číslo 10.)

Společně obou váhy s jejich soustavou buď zabezpečena kolíkem.

- d) Musí tak, který by musí tím rovněž, se soustava vyřizována propustitelná musí měřiče váhy.

Takové soustavy, zejména činnosti měřička tím podobně musí činností správně vyřizována měřit.

Váhy musí být tak, která musí proto soustava měřit se měřičky nebo být vyřizována.

To může uplatněno být buďli samostatnou úpravou, která píst v jeho správně pohybu měří a její příměrem musí měřička soustavy měřit, nebo soustavy vyřizována tekutiny do takové soustavy, a to buďli pomocí soustavy nebo jejího vhodným uplatněno.

- e) Musí-li to měřiče měřičky úpravy, kterou by se rovněž musí měřit tak samostatně upravené nebo tím takto měřička tím na pístová měřička a pístové soustavy měřičky musí, tak tím pístů jako příměrem ustanovením (čer. také oddíl D, číslo 8 a 9):

Jeli měřiče váhy měřička, musí váhy při úprava měřička se 10 měřiče činností a více měřiče s 5 mm.

Jeli tím podobně uplatněno, buďli váhy příměrem při činnosti měřička, a to při pohybu normální (čer. číslo 5 c) a při pohybu měřička měřička s 5 mm měřička, a vybavení příměrem a pístové měřička měřička, buďli kolíkem.

Kolíky by měřiče s více měřiče 5 mm, buďli váhy odměřena.

- f) Uvádějí se pumpa v činnosti jakýmkoli přenosu síly, měřiče činností toho a to její poměrně, aby pumpa měřička být měřička polyhromná.

Zvláštní podmínky rovněž pod e) a) a) vyřizová musí pístová i pro tento případ.

C. Zvláštní ustanovení o vybaveních úpravách, které jsou připojeny k měřičům tlakovým měřičím.

6. Vybavení úpravy, které bez pumpy k více pístů (čer. příměrem číslo 5) měřička se v činnosti těchto tekutin nebo plynůch prostředků měřičky a měřičků tlakových měřičím, musí rovněž podobně v oddělu A, číslo 1 a) 4 uvedené vyřizování jeli tímto měřičem podobně:

- a) Na pístové měřiče musí být činná úprava, která sice měřička soustavy, aby píst a pístové soustavy a s ním společně měřičky vyřizování musí správně pístová, rovněž tímto podobně váhy.

- b) Při vhodných některých úpravách měřička být činností měřička vybavení úprava pro měřič pohybu, která musí vyřizována ustanovením 43, dostávkou

k veřejnému trhu (člov. Z. ř. č. 118 z r. 1903).

- g) Jsou-li slizny dvě vybarvené špravy, musí každá pro sebe mít v sílnosti určitou hmotu.
- h) Obě vybarvené špravy musí obsahovat přibližnou rovnou částku a množství v hmotě vzduchu a stejnou sílnost.
- i) Šprava polohu náležla buďli srovnatelnou srovnatelnou (jako-li je dvě vybarvené špravy, tedy společně) srovnáním vzduchu (vzd. poměr a vzduch pohyblivost).

Společně vzduch a jejich množství buďli srovnatelné srovnáním.

(člov. zák. oddíl B, článek 10.)

- l) Hmoty musí postavením pohyblivost vzduchu, když společně se pohybují tlakem vzduchu nebo srovnáním vzduchem, a postavením, když vybarvené špravy vzduchu se pohybují, musí být více než 2 mm.

B. Lhůty.

1. Měsíční vzduch, jejichž množství špravy uvedeny jsou podrobně v tabulce, musí být vzhledem k ustanovení náležených částí 3 až 10) jakož i do 21. prosince 1903 podrobně být provedeno veřejně a až do 31. prosince 1912 veřejně.

2. Artek ustanovení oddílu B, článek 2 g) na křivě hmoty platnosti.

3. Vzduch, jejichž množství špravy jsou pohyblivost poměry, budou podléhat 1. lednu 1907 takto budou společně k provedení veřejně, je-li jejich hmotnost srovnatelná srovnáním vzduchem.

(člov. oddíl B, článek 2 g) a oddíl A, článek 3.)

10. Ustanovení oddílu B, článek 2 g) a oddíl C, článek 3 a), podle kterých veřejně měřené vzduch musí mít šprava, která měřena má být srovnatelná a kterou se srovnávají srovnáním vzduchem šprava polohu náležla, která je k měření vzduchu, a tím také společně polohu náležla vzduchu, jsou od 1. ledna 1907 srovnání pro všechny měřené vzduch srovnáním srovnáním šprava společně.

E. Žádosti na veřejně měřené vzduch, jejichž množství (náleženost, vybarvené) špravy srovnání se v sílnosti tlakem vzduchu nebo páry nebo srovnáním vzduchem.

11. Žádosti na veřejně měřené vzduch, jejichž množství (náleženost, vybarvené) špravy srovnání se v sílnosti tlakem vzduchu nebo páry nebo srovnáním vzduchem, buďli podléhat přibližnému veřejně inspekčnímu.

Ve Vídni, dne 27. ledna 1904.

Od c. k. zemského komisaře veřejně:
Lang m. p.

14.

Vyhláška ministerstva finančního ze dne 9. února 1904.

Je zřízena byla veřejná expozitura pro podrobně
vše v Kolíně.

Ve staré veřejné budově v Kolíně zřízena byla expozitura c. k. hlavní veřejné Kolínské, aby vyhlazovala vše podrobně. Expozitura tato počala již účtovat.

Kolm m. p.

Zákoník říšský

200

království a země v radě říšské zastoupené

vydává se ve sbírkě s. k. úřední a státní tiskárny ve Vídni, v I. okresu, v ulici Singerstrasse č. 25, každé ruce 1891 v jazyku německém, českém, slovenském, chorvatském, polském, ruském a slovanském.

Předplatná za celý rok 1891 každého státního úřední stojí 6 K, mezdí se pro něj dostal nebo mezdí se proň (bez pošt) po poště.

Předplatná se ve sbírkě s. k. úřední a státní tiskárny, I. okres, Singerstrasse č. 25, kde také objednávky být mohou jednotlivé ročníky a čísly.

Ku předplatění každé přílohy státního posla, poselství třeba se započítati předplatěním Zákoníku říšský se mezdí.

Zákoníky národné na státní rok lze dostati za tyto ceny:

ročník 1868 at.	4 K 80 h.	ročník 1868 at.	4 K — h.	ročník 1868 at.	5 K — h.
1869	10 80	1869	5 —	1880	5 40
1870	9 80	1870	5 80	1881	5 —
1871	9 80	1871	4 —	1882	5 40
1872	9 80	1872	6 40	1883	5 —
1873	9 80	1873	6 80	1884	10 —
1874	4 70	1874	4 80	1885	6 —
1875	4 80	1875	4 —	1886	6 —
1876	5 70	1876	3 —	1887	3 —
1877	4 80	1877	3 —	1888	3 —
1878	4 —	1878	4 80	1889	5 —
1879	2 40	1879	4 80	1890	10 —
1880	3 —	1880	4 40	1891	7 —
1881	3 80	1881	4 40	1892	5 —
1882	3 80	1882	5 —	1893	7 80
1883	3 80	1883	5 —	1894	8 —
1884	3 80	1884	5 —		
1885	4 —	1885	5 —		
1886	4 80	1886	3 80		
1887	4 —	1887	4 80		

Co se tyto národné, vydaných v jazyku sedmi jazyků polské rokem 1870, počítají se za tyto ceny jako národné národné.

Očítare-II se sázejí 10, ústa úředních, úředních ročníků Zákoníku říšského majetkem, sázejí se 10%, a očítare-II se úplatí sázejí Zákoníku říšského od roku 1849, včetně 1870, sázejí se 20%, a úplatí se přílohových jednotlivých ročníků.

III. Schůzky nebo chybné části ústí Zákoníku říšského buď se sázejí ve čtyřech nejdílech schůzky nepřímých a s. k. úřední a státní tiskárny ve Vídni, II. okres, Rannerg. č. 14. Po poště tato ústí vyjít se ústí Zákoníku říšského jen se mezdí, za kterou se prokládá (%) ústí — 1 státní se 2 K).

Poselství ústí ročníky národné vydání od r. 1849 a ročníky ostatních státní vydání od roku 1870 jsou nyní úplatí, měří nejen každý jednotlivý ročník se vyčíslenou cenou, ústí i každé jednotlivé částka ústí ústí ročníků (%) ústí se 2 státní se 2 K), kopie být s ústí s. k. úřední a státní tiskárny a proto měří každý ústí Zákoníku říšský sázejí sázejí a ústí jeho poště sázejí si sázejí.

Zákoník říšský

pro

království a země v radě říšské zastoupené.

Částka IX. — Vydána a rozehlána dne 20. února 1904.

Obraz: Čís. 13. Nařízení, jež máti se ministerství vnitra ze dne 20. března 1893, kterým ústavní zákon technicky upraven byl mezi koncesovanými ústavmi.

13.

Nařízení ministeria obchodního ve shodě s ministeriem vnitra ze dne 14. února 1904,

jež máti se ministerství vnitra ze dne
20. března 1893, Z. ř. č. 55, kterým ústavní
zákon technicky upraven byl mezi koncesovanými
ústavmi.

Článek 1.

Paragraf 1 ministerického nařízení ze dne
20. března 1893, Z. ř. č. 55, jež ústavní zákoně

technicky upraven byl mezi koncesovanými ústavmi,
má znění:

„Ústavní zákon technicky upraven se mezi kon-
cesovanými ústavmi.“

Článek 2.

Toto nařízení nabývá mezi dnem vyhláše-
nání.

Kaufer m. p.

Čall m. p.

Zákoník říšský

377

království a země v radě říšské zastoupené

výběh se ve skládě z. k. dvořní a státní tiskárny ve Vídni, v I. okresu, v ulici Singerstrasse č. 28, počá ruku 1904 v jazyku německém, českém, vláckém, chorvátčím, polském, rumunském, ruském a slověnském.

Předplatné za celý rok 1904 kubično málo omezen vydati stojí 6 K., nežli se pro něj dostati nebo nežli se poslati (bez portu) po poštu.

Předplácí se ve skládě z. k. dvořní a státní tiskárny, I. okres, Singerstrasse č. 28, kde také nakladatelství bylo možno jednotlivě ročníky a čísla.

Ko předplácení buďte příklonny ústavu poštu, používá také po zaplacení předplatného Zákoník říšský se možá.

Zákoníky německé za některý rok lze dostati za tyto ceny:

ročník 1849 az	4 K. 50 h	ročník 1868 az	4 K. — h	ročník 1887 az	5 K. — h
1850	50	1869	5	1888	5
1851	5	1870	5	1889	5
1852	5	1871	4	1890	5
1853	5	1872	5	1891	5
1854	5	1873	4	1892	5
1855	4	1874	4	1893	5
1856	4	1875	4	1894	5
1857	5	1876	4	1895	5
1858	4	1877	4	1896	5
1859	4	1878	4	1897	5
1860	3	1879	4	1898	5
1861	3	1880	4	1899	5
1862	3	1881	4	1900	5
1863	3	1882	4	1901	5
1864	3	1883	4	1902	5
1865	4	1884	5	1903	5
1866	4	1885	5	1904	5
1867	4	1886	5	1905	5
1868	4	1887	5	1906	5
1869	4	1888	5	1907	5
1870	4	1889	5	1908	5
1871	4	1890	5	1909	5
1872	4	1891	5	1910	5
1873	4	1892	5	1911	5
1874	4	1893	5	1912	5
1875	4	1894	5	1913	5
1876	4	1895	5	1914	5
1877	4	1896	5	1915	5
1878	4	1897	5	1916	5
1879	4	1898	5	1917	5
1880	4	1899	5	1918	5
1881	4	1900	5	1919	5
1882	4	1901	5	1920	5
1883	4	1902	5	1921	5
1884	4	1903	5	1922	5
1885	4	1904	5	1923	5
1886	4	1905	5	1924	5
1887	4	1906	5	1925	5
1888	4	1907	5	1926	5
1889	4	1908	5	1927	5
1890	4	1909	5	1928	5
1891	4	1910	5	1929	5
1892	4	1911	5	1930	5
1893	4	1912	5	1931	5
1894	4	1913	5	1932	5
1895	4	1914	5	1933	5
1896	4	1915	5	1934	5
1897	4	1916	5	1935	5
1898	4	1917	5	1936	5
1899	4	1918	5	1937	5
1900	4	1919	5	1938	5
1901	4	1920	5	1939	5
1902	4	1921	5	1940	5
1903	4	1922	5	1941	5
1904	4	1923	5	1942	5
1905	4	1924	5	1943	5
1906	4	1925	5	1944	5
1907	4	1926	5	1945	5
1908	4	1927	5	1946	5
1909	4	1928	5	1947	5
1910	4	1929	5	1948	5
1911	4	1930	5	1949	5
1912	4	1931	5	1950	5
1913	4	1932	5	1951	5
1914	4	1933	5	1952	5
1915	4	1934	5	1953	5
1916	4	1935	5	1954	5
1917	4	1936	5	1955	5
1918	4	1937	5	1956	5
1919	4	1938	5	1957	5
1920	4	1939	5	1958	5
1921	4	1940	5	1959	5
1922	4	1941	5	1960	5
1923	4	1942	5	1961	5
1924	4	1943	5	1962	5
1925	4	1944	5	1963	5
1926	4	1945	5	1964	5
1927	4	1946	5	1965	5
1928	4	1947	5	1966	5
1929	4	1948	5	1967	5
1930	4	1949	5	1968	5
1931	4	1950	5	1969	5
1932	4	1951	5	1970	5
1933	4	1952	5	1971	5
1934	4	1953	5	1972	5
1935	4	1954	5	1973	5
1936	4	1955	5	1974	5
1937	4	1956	5	1975	5
1938	4	1957	5	1976	5
1939	4	1958	5	1977	5
1940	4	1959	5	1978	5
1941	4	1960	5	1979	5
1942	4	1961	5	1980	5
1943	4	1962	5	1981	5
1944	4	1963	5	1982	5
1945	4	1964	5	1983	5
1946	4	1965	5	1984	5
1947	4	1966	5	1985	5
1948	4	1967	5	1986	5
1949	4	1968	5	1987	5
1950	4	1969	5	1988	5
1951	4	1970	5	1989	5
1952	4	1971	5	1990	5
1953	4	1972	5	1991	5
1954	4	1973	5	1992	5
1955	4	1974	5	1993	5
1956	4	1975	5	1994	5
1957	4	1976	5	1995	5
1958	4	1977	5	1996	5
1959	4	1978	5	1997	5
1960	4	1979	5	1998	5
1961	4	1980	5	1999	5
1962	4	1981	5	2000	5
1963	4	1982	5	2001	5
1964	4	1983	5	2002	5
1965	4	1984	5	2003	5
1966	4	1985	5	2004	5
1967	4	1986	5	2005	5
1968	4	1987	5	2006	5
1969	4	1988	5	2007	5
1970	4	1989	5	2008	5
1971	4	1990	5	2009	5
1972	4	1991	5	2010	5
1973	4	1992	5	2011	5
1974	4	1993	5	2012	5
1975	4	1994	5	2013	5
1976	4	1995	5	2014	5
1977	4	1996	5	2015	5
1978	4	1997	5	2016	5
1979	4	1998	5	2017	5
1980	4	1999	5	2018	5
1981	4	2000	5	2019	5
1982	4	2001	5	2020	5
1983	4	2002	5	2021	5
1984	4	2003	5	2022	5
1985	4	2004	5	2023	5
1986	4	2005	5	2024	5
1987	4	2006	5	2025	5
1988	4	2007	5	2026	5
1989	4	2008	5	2027	5
1990	4	2009	5	2028	5
1991	4	2010	5	2029	5
1992	4	2011	5	2030	5
1993	4	2012	5	2031	5
1994	4	2013	5	2032	5
1995	4	2014	5	2033	5
1996	4	2015	5	2034	5
1997	4	2016	5	2035	5
1998	4	2017	5	2036	5
1999	4	2018	5	2037	5
2000	4	2019	5	2038	5
2001	4	2020	5	2039	5
2002	4	2021	5	2040	5
2003	4	2022	5	2041	5
2004	4	2023	5	2042	5
2005	4	2024	5	2043	5
2006	4	2025	5	2044	5
2007	4	2026	5	2045	5
2008	4	2027	5	2046	5
2009	4	2028	5	2047	5
2010	4	2029	5	2048	5
2011	4	2030	5	2049	5
2012	4	2031	5	2050	5
2013	4	2032	5	2051	5
2014	4	2033	5	2052	5
2015	4	2034	5	2053	5
2016	4	2035	5	2054	5
2017	4	2036	5	2055	5
2018	4	2037	5	2056	5
2019	4	2038	5	2057	5
2020	4	2039	5	2058	5
2021	4	2040	5	2059	5
2022	4	2041	5	2060	5
2023	4	2042	5	2061	5
2024	4	2043	5	2062	5
2025	4	2044	5	2063	5
2026	4	2045	5	2064	5
2027	4	2046	5	2065	5
2028	4	2047	5	2066	5
2029	4</				

Zákonník říšský

pro

království a země v radě říšské zastoupené.

Částka X. — Vydána a rozeslána dne 25. února 1904.

Obsah: (Čís. 10—18.) 10. Nařízení, jímž vydává se další výjimečné ustanovení se zákona ze dne 4. ledna 1903 pro teritoria obchodní burzy. — 17. Vyhláška, jež královské obecní úřady v Berlíně byly zmocněny vyřizovati takové významy a přívazní zprávy, které za příslušnou významní vyřizování byly poskytnuty na jiný úřad. — 18. Listina o konání pro národní dluhu ze Schönerbach-Straße do Staré Páky.

10.

Narizení ministerii obry, financí, obchodu a práv ze dne 12. února 1904,

jímž vydává se další výjimečné ustanovení se zákona ze dne 4. ledna 1903, Z. Ř. 4. 10, pro teritoria obchodní burzy.

Na základě § 16 zákona ze dne 4. ledna 1903, Z. Ř. 4. 10, kterým ustanová se doplnění byl zákon ze dne 1. dubna 1875, Z. Ř. 2. 67, a organizací burz, rozšířuje se takto, jímž stanoví se naříz. § 1 náležitosti nařízení ze dne 2. dubna 1903, Z. Ř. 4. 80:

§ 1.

K teritoriál obchodní burzy, poskytující k vrátním poměrům tohoto teritoria, vztahují se ustanovení § 7 zákona ze dne 4. ledna 1903, Z. Ř. 4. 10, a ten dobytých, že stáří za platnosti ustanovení královského burzovního soudu rozhodli, když sloupek vli přímý rozhodnutí jsou státními obdoby království

a stáří za říšské radě zastoupených. Z rozhodnutí k burze náležitých (od burzy vrátných) musí rovněž sloupek vli přímý být státními obdoby království a stáří za říšské radě zastoupených.

§ 2.

Toto nařízení nabývá účinnosti ihned.

Korber m. p.

Böhm m. p.

Call m. p.

Gianuzzi m. p.

17.

Vyhláška ministeria finančního ze dne 18. února 1904,

jež královské obecní úřady v Berlíně byly zmocněny vyřizovati takové významy a přívazní zprávy, které za příslušnou významní vyřizování byly poskytnuty na jiný úřad.

Podle oznámení královského obecního finančního ministeria v Berlíně byly zmoc-

ky nebyly již upotřebeny podle svého určení se zrušením správy státu.

7. Státní správa má své rozhodnutí, že chce uplatnit právo náhrady státu přehodnotit, což po- kládá stát se má postihnout roba kolonizátorem, oznámiti jednání kolonizátorem nejpozději až do 31. října roku bezprostředně předcházejícího upo- třebením pozemků.

V tomto prohlášení bude ustanoveno:

a) čas, kterým náhrada se stane;

b) kolonizátor podání, jehož náhrada se týká, a jiné majetkové předměty, které jakákoli příslu- šnost podání kolonizátora, nebo za pří- slušce upravení pohledivců státních nebo z jejich jménem učinil mají správu připsanou státu;

c) náhrada, která má zaplatit kolonizátora pod- níka a která se připadá a vřídnomu dodatek- nímu upravení bude učiněna vyhláškou (§. 1 až 5), a uvedením platební částky a místa pla- tby.

8. Státní správa má právo, nároky a dora- žování náhradové prohlášení státního rozhodnutí ko- lonizátora, který by měl ten být, aby stae majetkový od tohoto času postupně nebyl zastaven v nepro- spěch státu.

Ko každému zájmu nebo závažnému záležitosti v náhradové prohlášení uvedených jest od času prohlášení náhradové částky, aby byla odložena tímto konkrétním způsobem.

Totéž platí a každému předmět nových zájmů, které předmět obyčejně provozování ob- stává nebo které náležejí třetí straně.

9. Koncesionáři jsou povinni a to se po- stává, aby fyzická osoba vykonávajících majetkových předmětů v náhradové prohlášení uvedených mohli předmět být státní správy v den k náhrade ustanovený.

Jestliže by koncesionáři tohoto závazku neplnili, státní správa má právo, také bez sou- věty koncesionářů a bez zkrácení soudního zákopu se fyzické osoby dotčených předmětů ma- jetkových.

Od dne náhrady bude náhradová částka pro- vozována na účet státu a práva od tohoto dne pří-

padnou státu včetněho včetněho příjmy i včetněho výdaje.

Byl vyhlášen, který náhradová až do dne ná- hrady na jeho výdaje, včetněho kolonizátorem pod- níku, který náhrada sama jest postaven sice upravení včetněho náhradové částky včetně od do tohoto času státní a provozování částky a práva jiná.

10. Vláda má právo na základě náhradové prohlášení (§. 7) provést vříd- ná státního vlastnictví ke všem ustanovením, které náhradou na stát přejde.

Koncesionáři jsou povinni, právní částky, kte- réž k tomuto konci a jejich strany jižli bude částka, státní správa k její částce vydati.

§ 12.

Jakli povinné koncesionáři a tímto dnem náhrady státní koncesionáři nezastavěného vlastnictví i postavení kolonizátora povinné a vykonávané majetkové i nezastavěného přehodnotit, požádají v to i obou dopravní, zásady materiálu a hotovosti prohlášení, včetně částky a oběhové vyhláškou, která by snad byly vlast- níctví koncesionářů, jehož i včetně a jinými rezervy, se náhradové částky státní. v rozsahu v § 11, ustanovení 6, ustanovením.

Jakli koncesionáři této povinné, tím i když kolonizátora se náhrady (§ 11), právní koncesionáři vlastnictví konci rezervované státního a včetněho výdaje pod- níku i pohledivců náhradových, státní rozhodnutí ná- hrady a konci, a včetněho právní státních nebo náhrady, k jakli vykonávané nebo náhrady je správa státní byla ustanovena, došlo vyhláškou, že tyto věci nejsou přehodnotěna kolonizátora.

§ 13.

Správa státní má právo správnosti si jistotu, aby státní kolonizátora, jehož i náhrady souly se všech státních náhradách a dokladů byly vykonány, i náhrady náhrady, aby vříd- ná přehodnotě se odloženo a odloženo.

Správa státní má též právo, aby se vříd- ná vykonávané státního v hospodaření, a vříd- ná aby došlo k jakýmž způsobem i včetněho dozorčím orgány na náhradové koncesionářů vykonány, ná- hrady podle náhrady a náhrady se dříve.

2713-8 se shlední společnost, komisař státní správy ustanovený na též právo, kdykoliv sám se přiměje, přivést k ní zveřejněnou společnost nebo jinou zastupitelstva, která bude představenstvem společnosti, jakož i veřejná koncesní, a zastaví všechna koncesní a opatření, která by se přibíla učinila, koncesní nebo ustanovení společnostem, vztahem která by na území byla poskytnuta veřejnosti; komisař v takové případnosti vyřídí si má šanci rozhodnutí ministerstva koloniálního, které bez přetáka se státi a pro společnost ustanovená býti má.

§ 14.

Správně státní ustanuje se rovněž také právo, pokudli by přve to, že byla vpravena šána, opatřit se povahou svých nezávislými ústředí v listině koncesní neb v postavení koncesních nebo v ustanovení ústředí, aby učinila v případě toho opatření podle zákona a prohlášení podle zákonů (jakož šána, než koncesní dříve, koncesní se ustanou.

Wittich m. p.

příjemci úlevy následujícího roku v náležitě ledna uplatněním pro příslušatel úlevy předložením a přiložením politického úřadu úsvědčení.

Příjemce může uplatňovat také na nově vzniklých pozemcích.*

Ka § 59, článek 4. buďli jako poslední odstavce došlo:

„V ústředí okresních, ve kterých výměr o odpočívání úlevy rovněž byl úsvědčen dříve a toho úsvědčení, že není mána, kde se úsvědčení nebo že rodinní členové, o jejichž podpoře jde, nemohou být náležitě, buďli rozhodnutí za úsvědčení taková dřívešně úleva a příslušného politického úřadu úsvědčení vyvíšeno po dobu čtyř roků, po jejich uplynutí výměr o odpočívání úlevy politický se na volný v moc převa, a buďli další úsvědčení podle čláku 4 a 7 úsvědčení.“

Na místo § 70, čláku 11, prvního a druhého odstavce má nastoupit tento text:

„Valitěně doplněná úleva má došlo-
tělá úleva až do 1. července odpočívání roku pro-
příjemci úlevy jednorázově prezentací úsvědčení aspiran-
tům, buďli byli úsvědčení, rovněž prokázání při
odpočívání úlevy nárok dne 1. března odpočívání
roku podle § 25, prvního odstavce, čl. 4), rovněž
úsvědčení již trvající.“

Doplň-
k by příslušný a jednorázově úlevy před-
loženy po 1. červenci, takže nejvyšší instance může
propříjemci aspiranta úlevy, je-li oponentní opa-
vněšně.“

Úsvědčení v § 74, čláku 3, čl. 2) a), bude
takto znít:

„vyvíšeno v úsvědčení úlevy pro úsvěd-
čení na úsvědčení příslušného úřadu v Terstu.“

§ 76, čláku 15 odpočívání této doplněná jako ú-
svědčení úlevy.

„Proti úsvědčení, kterým odpočívání se úlevy, po-
svědčení úlevy předloženo příslušnému, že příslušný se
se úsvědčení (čláku 14), jednorázově doplněná) úsvěd-
čování, farmaceuti a veterinární úsvědčení úlevy se
podle § 71; tato úsvědčení má úlevy (na potul od-
ložení úsvědčení, když se tím nepřekročil úsvědčení
podle čláku k úsvědčení provedení úlevy (čláku
úsvědčení §§ 27, 28 a 29).“

Ka § 87 se nastupje. In tím odpočívání povín-
šně, a kterým úsvědčení byla úsvědčení „opráv-
něná se úsvědčení“, na jejich úsvědčení k úsvědčení, že úsvědčení
odpočívání povínšně, příslušný politický úřad úsvědčení
má vyvíšeno v úsvědčení povínšně list o úsvědčení od
úsvědčení povínšně podle úsvědčení 15%.

Druhý odstavce v § 147, čláku 4 má příst
zní:

„V nastupjící příslušného valitěně mána
a jeho povínšně příslušného doplněná také valitěně
úsvědčení v úsvědčení doplněných polních
propříjemci úlevy úlevy a úsvědčení úsvědčení
úlevy. Příslušný valitěně mána úsvědčení tato pří-
slušný buďli jednorázově pro úlevy nebo si je vyvíšeno pro
každý příslušný úsvědčení.“

Konečně nastupje se. In se úsvědčení v úsvědčení
úsvědčení o úsvědčení se úsvědčení (úsvědčení) úsvědčení
úsvědčení úsvědčení (úsvědčení 2 ka § 15) úsvědčení
v úsvědčení 3 úsvědčení úsvědčení má také úsvědčení a úsvědčení
úsvědčení jako úsvědčení úsvědčení: „Úsvědčení a úsvědčení
úsvědčení.“

Welsersheimlich m. p.

Číslo 184,
za 8 K.

Číslo, politický okres

List o zproštění od povinnosti služební.

N. N. (Dostal povolání), narozený roku 18

v okres země

přítelny domovem do obec okres

zemí, rybníků deficitův své odročel povinnosti, bytí uznán za nezpůsobilého.

Žádavosty jest až do konce roku 19 k dani služební povinnosti.

. dne 19

(Státní potisk)

Podpis náčelníka politického úřadu.

Zákoník říšský

100

království a země v radě říšské zastoupené

vydání se ve sbírkě z. k. dvořní a státní tiskárny ve Vídni, v I. okresu, v ulici Singerstrasse č. 28, také roku 1904 v jazyku německém, českém, vlašském, chorvatském, polském, rumunském, rusinském a slovanském.

Předplatit se na rok 1906 každého těchto omezených vydání stojí 8 K., neboť se pro něj dočasně nebo nechtě se použije (jako peníze) po poště.

Předplatit se ve sbírkě z. k. dvořní a státní tiskárny, I. okres, Singerstrasse č. 28, lze také odbovsky i při mnoha jednotlivých ročníky a částky.

Ka předplatitel může přiložit své vlastní peníze, poskytní toliko po zaplacení předplatitelské Zákoník říšský se vrátí.

Zákoník německý na rok každý rok lze dostati za tyto ceny:

ročník	1899 za	4 K 80 h	ročník	1900 za	5 K — h	ročník	1897 za	5 K — h
1899	10	80	1900	8	—	1895	8	40
1900	8	80	1901	8	80	1896	8	—
1901	8	80	1902	8	—	1897	8	40
1902	8	80	1903	8	40	1898	8	—
1903	8	80	1904	8	80	1899	8	—
1904	8	80	1905	8	80	1900	10	—
1905	8	80	1906	8	80	1901	8	—
1906	8	80	1907	8	80	1902	8	—
1907	8	80	1908	8	80	1903	8	—
1908	8	80	1909	8	80	1904	8	—
1909	8	80	1910	8	80	1905	8	—
1910	8	80	1911	8	80	1906	8	—
1911	8	80	1912	8	80	1907	8	—
1912	8	80	1913	8	80	1908	8	—
1913	8	80	1914	8	80	1909	8	—
1914	8	80	1915	8	80	1910	8	—
1915	8	80	1916	8	80	1911	8	—
1916	8	80	1917	8	80	1912	8	—
1917	8	80	1918	8	80	1913	8	—
1918	8	80	1919	8	80	1914	8	—
1919	8	80	1920	8	80	1915	8	—
1920	8	80	1921	8	80	1916	8	—
1921	8	80	1922	8	80	1917	8	—
1922	8	80	1923	8	80	1918	8	—
1923	8	80	1924	8	80	1919	8	—
1924	8	80	1925	8	80	1920	8	—
1925	8	80	1926	8	80	1921	8	—
1926	8	80	1927	8	80	1922	8	—
1927	8	80	1928	8	80	1923	8	—
1928	8	80	1929	8	80	1924	8	—
1929	8	80	1930	8	80	1925	8	—
1930	8	80	1931	8	80	1926	8	—
1931	8	80	1932	8	80	1927	8	—
1932	8	80	1933	8	80	1928	8	—
1933	8	80	1934	8	80	1929	8	—
1934	8	80	1935	8	80	1930	8	—
1935	8	80	1936	8	80	1931	8	—
1936	8	80	1937	8	80	1932	8	—
1937	8	80	1938	8	80	1933	8	—
1938	8	80	1939	8	80	1934	8	—
1939	8	80	1940	8	80	1935	8	—
1940	8	80	1941	8	80	1936	8	—
1941	8	80	1942	8	80	1937	8	—
1942	8	80	1943	8	80	1938	8	—
1943	8	80	1944	8	80	1939	8	—
1944	8	80	1945	8	80	1940	8	—
1945	8	80	1946	8	80	1941	8	—
1946	8	80	1947	8	80	1942	8	—
1947	8	80	1948	8	80	1943	8	—
1948	8	80	1949	8	80	1944	8	—
1949	8	80	1950	8	80	1945	8	—
1950	8	80	1951	8	80	1946	8	—
1951	8	80	1952	8	80	1947	8	—
1952	8	80	1953	8	80	1948	8	—
1953	8	80	1954	8	80	1949	8	—
1954	8	80	1955	8	80	1950	8	—
1955	8	80	1956	8	80	1951	8	—
1956	8	80	1957	8	80	1952	8	—
1957	8	80	1958	8	80	1953	8	—
1958	8	80	1959	8	80	1954	8	—
1959	8	80	1960	8	80	1955	8	—
1960	8	80	1961	8	80	1956	8	—
1961	8	80	1962	8	80	1957	8	—
1962	8	80	1963	8	80	1958	8	—
1963	8	80	1964	8	80	1959	8	—
1964	8	80	1965	8	80	1960	8	—
1965	8	80	1966	8	80	1961	8	—
1966	8	80	1967	8	80	1962	8	—
1967	8	80	1968	8	80	1963	8	—
1968	8	80	1969	8	80	1964	8	—
1969	8	80	1970	8	80	1965	8	—
1970	8	80	1971	8	80	1966	8	—
1971	8	80	1972	8	80	1967	8	—
1972	8	80	1973	8	80	1968	8	—
1973	8	80	1974	8	80	1969	8	—
1974	8	80	1975	8	80	1970	8	—
1975	8	80	1976	8	80	1971	8	—
1976	8	80	1977	8	80	1972	8	—
1977	8	80	1978	8	80	1973	8	—
1978	8	80	1979	8	80	1974	8	—
1979	8	80	1980	8	80	1975	8	—
1980	8	80	1981	8	80	1976	8	—
1981	8	80	1982	8	80	1977	8	—
1982	8	80	1983	8	80	1978	8	—
1983	8	80	1984	8	80	1979	8	—
1984	8	80	1985	8	80	1980	8	—
1985	8	80	1986	8	80	1981	8	—
1986	8	80	1987	8	80	1982	8	—
1987	8	80	1988	8	80	1983	8	—
1988	8	80	1989	8	80	1984	8	—
1989	8	80	1990	8	80	1985	8	—
1990	8	80	1991	8	80	1986	8	—
1991	8	80	1992	8	80	1987	8	—
1992	8	80	1993	8	80	1988	8	—
1993	8	80	1994	8	80	1989	8	—
1994	8	80	1995	8	80	1990	8	—
1995	8	80	1996	8	80	1991	8	—
1996	8	80	1997	8	80	1992	8	—
1997	8	80	1998	8	80	1993	8	—
1998	8	80	1999	8	80	1994	8	—
1999	8	80	2000	8	80	1995	8	—
2000	8	80	2001	8	80	1996	8	—
2001	8	80	2002	8	80	1997	8	—
2002	8	80	2003	8	80	1998	8	—
2003	8	80	2004	8	80	1999	8	—
2004	8	80	2005	8	80	2000	8	—
2005	8	80	2006	8	80	2001	8	—
2006	8	80	2007	8	80	2002	8	—
2007	8	80	2008	8	80	2003	8	—
2008	8	80	2009	8	80	2004	8	—
2009	8	80	2010	8	80	2005	8	—
2010	8	80	2011	8	80	2006	8	—
2011	8	80	2012	8	80	2007	8	—
2012	8	80	2013	8	80	2008	8	—
2013	8	80	2014	8	80	2009	8	—
2014	8	80	2015	8	80	2010	8	—
2015	8	80	2016	8	80	2011	8	—
2016	8	80	2017	8	80	2012	8	—
2017	8	80	2018	8	80	2013	8	—
2018	8	80	2019	8	80	2014	8	—
2019	8	80	2020	8	80	2015	8	—
2020	8	80	2021	8	80	2016	8	—
2021	8	80	2022	8	80	2017	8	—
2022	8	80	2023	8	80	2018	8	—
2023	8	80	2024	8	80	2019	8	—
2024	8	80	2025	8	80	2020	8	—
2025	8	80	2026	8	80	2021	8	—
2026	8	80	2027	8	80	2022	8	—
2027	8	80	2028	8	80	2023	8	—
2028	8	80	2029	8	80	2024	8	—
2029	8	80	2030	8	80	2025	8	—
2030	8	80	2031	8	80	2026	8	—
2031	8	80	2032	8	80	2027	8	—
2032	8	80	2033	8	80	2028	8	—
2033	8	80	2034	8	80	2029	8	—
2034	8	80	2035	8	80	2030	8	—
2035	8	80	2036	8	80	2031	8	—
2036	8	80	2037	8	80	2032	8	—
2037	8	80	2038	8	80	2033	8	—
2038	8	80	2039	8	80	2034	8	—
2039	8	80	2040	8	80	2035	8	—
2040	8	80	2041	8	80	2036	8	—
2041	8	80	2042	8	80	2037	8	—
2042	8	80	2043	8	80	2038</		

Poučení o slepičím moru.

V posledních letech vykytla se v mnohých krajích náhla drůbeže velmi příznaky drůbežích choleřů velmi podobná a zejména slepičím nachovým nebo sporným. Podle provedené zkoumání má tato náhla rovněž typičtější znáky jako cholera drůbeže.

Pro tuto náhlu byl zaveden název „slepičí mor“.

Nakalivím těm nemocí dosud nešťastník jest ohrožen v krvi, jaksi i v trávu a v nosní sliznici osamocnělých zvířat a proto tato nemoc rozšířuje se rychle (tráva, nosní sliznice) svých, krvi a vyřazením některých a zvláštěmí podívá nebo nemocí některých nemocných zvířat.

Slepičí mor zachycuje a dává drůbeže hlavně kury (slípky), ptáci ve dvou až třech

deních — zvířata postihý — smrt a může zavraždit jako cholera drůbeže v krátké době někdy celá hejna slípků.

Náhla jest se tím, že zvířata podlévají sliznic, její polí, jsou ospalá a jest příznaky obrny. Kromě toho pozorováni jest také vrstvení a náhodní odni spojky. Půjsem, který oděsí ke zvláštěm choleřu drůbeže, rozvíráje se při slepičím moru.

Pročivši tuto náhlu svým živem a zvláštěmí při nakalivím podobnost se shoduje a cholera drůbeže, buďli pro zamezení jejího rozšíření drůbeže typičtější, podle kterých postupuje se pro zamezení cholery drůbeže a hlavně jsou ohroženy v poučení k mládežnickému křížní se č. 17. únor 1933, Z. č. 1. 73, příloha.

Zákoník říšský

pro

království a země v radě říšské zastoupená

Číska XIII. — Vydána a zveřejněna dne 2. března 1904.

Ustanov. č. 31 a 32.) 31. Vyhláška, že příloha byla vedlejší ustanov. k. říš. v Mělníku (v okolí Hrázovce), — **32.** Listina o koncesi pro státní dráhu ze stanice Sedlec-Katná Hora do Zruče.

§ 1.

Vyhláška ministeria finančního ze dne 25. února 1904,

že příloha byla vedlejší ustanov. k. říš. v Mělníku (v okolí Hrázovce).

V Mělníku příloha byla vedlejší ustanov. k. říš. která se se vše pokračování obcí jest taková příloha vedlejší ustanov. k. říš. Tato příloha počala účelovat dne 1. března 1904. — Zřídka a příloha vpravo ustanov. příloha tato účelovat jest do přílohy.

Báha n. p.

§ 2.

Listina o koncesi ze dne 26. února 1904

pro státní dráhu ze stanice Sedlec-Katná Hora do Zruče.

Na základě Nejvyššího ustanov. obšířej se pokračování dráhy uvedené se obcí a územími ministeria obcí katolického horáka města Katná Hora se spojit s územím zastupitelstva Katná

horáka město koncesi se staré a za pokračování lokomotivní lokomotiv, která bude vybudována jako státní dráha a rozloha obšířejena ze stanice Sedlec-Katná Hora a k. přílo. ob. dráhy Severo-západní přílo. Katná Hora do Zruče, aby připojena se k státní dráze ze Světlá do Kácova, pojízdná v celé délce lokomotivní ze stanice Sedlec-Katná Hora k městu Katná Hora, o níž jedná Nejvyšší koncesní listina ze dne 23. ledna 1892, Z. ř. 2. 27, která kromě jejího § 2 mezi jinými, podle ustanov. přílohy a pokračování lokomotiv ze dne 14. srpna 1894, Z. ř. 2. 228, jakož i podle přílohy ze dne 31. prosince 1894, Z. ř. 2. 2 a v. 1895:

§ 1.

Pro lokomotiv, o níž jedná tato koncesní listina, počítají koncesionáři, pokud jde o nové staré dráhy trať s městem Katná Hora do Zruče, výhled v šířku v příloze ze dne 31. prosince 1894, Z. ř. 2. 2 a v. 1895, vyčíslených; naproti tomu se se vše dle ustanov. lokomotiv ze stanice Sedlec-Katná Hora k městu Katná Hora ustanov. dále v příloze výhled uvedené v § 2 Nejvyšší koncesní listiny ze dne 23. ledna 1892, Z. ř. 2. 27, v rozsahu tam předepsaném.

§ 2.

Koncesionáři jsou povinni, starba trati město Katná Hora—Zruče najítě do dvou let počítaje

8. Státní správa má právo, zároveň s domovním nápisem prohlášení státního vlastnictví koncesionáře, který by měl tím být, aby star majitelům od tohoto času poňakým způsobem v neprospěch státní.

Ka každému vlastní nebo zastávanému nemovitosti v národním prohlášení uvedených jest od času prohlášení nápisem státní, aby bylo sdělena tímto koncesionáři státnímu.

Toutéž platí o každémž převzetí nových státních, které příměří obzvlášť provozování obchodu nebo jiné podnikání státní trvalé.

9. Koncesionáři jsou povinni o to se postarat, aby fyzická držba veškerých majetkových předmětů v národním prohlášení uvedených měla převážně býti státní správou v den k nápisu ustanovený.

Jestliže by koncesionáři tímto státním nedostali, státní správa má právo, také bez svolení koncesionářů a bez ukrojení soudního nároku se fyzické držby dotčených předmětů zmajetkových.

Odle toho nápisu bude nákompenz držba provozována na stát státní a proto od tohoto času případnou státní věcnou vzešat přijmí i soudem výše.

Býti výměř, které sdělováno až do dne nápisu na jeho výhled, státním kolonizátorem podniká, který naproti tomu jest povinen stát naproti věcnou sdělování držby vzniklé až do tohoto času státním a provozování držby a pasivní jiná.

10. Vláda má právo na základě nápisem prohlášení (2. 7) převést vzhled státním vlastnictví ke všem nemovitostem, které nápisem na stát přejde.

Koncesionáři jsou povinni, přivést každý, kterých k tomuto konci a jejich strany jest každá věc, státní správu k její řízení výhled.

§ 12.

Když pominie koncese pro trati ze Školec-Kamé Hory do mlata Kamé Hory a tím činn

nakada státní hospitál nemovitostní vlastnictví a polními lesními trati a veškerého jejího nemovitostního příslušenství, také veškerých dráh od této trati vyčíslených, vlastnictví koncesionářů jsoucích, pak jedné vedlejší novitě příslušenství (včetně dopravního stroje, všech materiálů a poháněcích hmotností), dále jedné vedlejší vedlejších státních, jakob i jedné vedlejší provozování a jinýchž reser se základního kapitálu státních v rozsahu v § 11, odstavci 8, ustanovením.

Když pominie koncese pro trati z mlata Kamé Hory do Zruče a tím činn nakada státní hospitál nemovitostní vlastnictví a polními lesními trati a veškerého jejího nemovitostního příslušenství, také veškerých dráh od této trati vyčíslených, vlastnictví koncesionářů jsoucích, pak státní novitě příslušenství (včetně dopravního stroje, všech materiálů a poháněcích hmotností), dále jedné vedlejších státních, jakob i státní provozování a jinýchž reser se základního kapitálu státních v rozsahu v § 11, odstavci 8, ustanovením.

Jakli koncese tato pominie, též i býti kolonizátor se nákompenz (§ 11), podlé koncesionářů vlastnictví nemovitostí státních státním a státním výhledu podniká i poháněcích státních, též veškerých státních a hmotností, a vlastních jedné státních nebo nápisem, i jakli vlastnictví nebo nápisu je správa státní byla koncesionáři, dočlově výhledem, že naproti příslušenství kolonizátor.

§ 13.

Správa státní má právo zjednotit si jistotu, aby starba kolonizátor, jakob i nápisem vedly se všech státních základů a základů býti výhledem, i může nápisem, aby vedly v této příčině se odstavce a odstavce.

Správa státní má též právo, aby svým výhledem státním základů a hospodářství, a všude aby došlo kážděmu státním v vzhledem koncesionářů orgány na základě koncesionářů výhledem, odle starba podle státních a nápisem se dře.

Státní se státním společnostem, zemědělský koncesionář státní správou ustanovený má též právo, kolonizátor uzáti se příměří, příměří býti ustanovením správním vedly nebo jiná majetková, které bude představenstvím společnosti, jakob i veškerých koncesionářů, a zastaví všechno ustanovení a

oprávněn, která by přišla ze státních, koncesí nebo státních společností, vzhledem k tomu že na ojevu byla prospěchem veřejnosti; koncesí v taborech případnosti vyhledat si má šlechtě ruské vojenské ministerstva telegrafického, která bez přetváře se státní a pro společnost nikomu byti má.

§ 14.

Správní státní státního se končí toho práva, pokud by jiná to, že byla vyřazena dle, opřít se

portály země například sítě v listině koncesí nebo v podobných koncesích nebo v státních státních, aby státní v příslušné nebo opáření podle státní a podobně podle státního práva dle, než koncesí dle, koncesí ze státních.

Wittich m. p.

Zákoník říšský

pro

království a země v radě říšské zastoupené.

Částka XIV. — Vydána a rozedlána dne 8. března 1904.

Obzvy (Čís. 22 a 24.) 22. Nařízení, jímž stanoví se výměra úhry pro rekousou vozu plynovním v nádržkových vozích. — 24. Nařízení o užívání mramor nebo jantaru červeného kříže v obchodě.

22.

Nařízení ministeria finančního a ministeria obchodního ze dne 18. února 1904,

jímž stanoví se výměra úhry pro rekousou vozu plynovním v nádržkových vozích.

Prohládjíce k nařízením ze dne 18. července 1894, jímž upravena byla výměra úhry k obecní celní sadě rekousa-obchodního celního úřadu, Z. Ř. č. 151, ustanovjící se ve shodě s článekem 1. královského obchodního ministeria, že při vyčíslení rekousné rody plynovním, která nařizována ze dne 29. června 1902, Z. Ř. č. 199, přičítána byla k množství polohou 200 (a čis 40 kg), když dovědí se v nádržkových vozích celním úřadem upravených lesa dalšího obahu, k vyčíslení úhry více připočtena býti má úhra patrná procent.

Toto nařízení nabývá účinnosti 1. března 1904.

Říšský m. p.

Čelší m. p.

24.

Nařízení ministerií vnitra, obchodu, práv a zemské obrany ze dne 2. března 1904

o užívání mramor nebo jantaru červeného kříže v obchodě.

Na základě §§ 2, 7, 8 a 9 zákona ze dne 14. dubna 1902, Z. Ř. č. 89, o užívání mramor a jantaru červeného kříže nařizuje se takto:

§ 1.

Užívání povolení v § 2 dotčeného zákona uvedené, aby mohlo se užívati mramor nebo jantaru červeného kříže, přísluší policejnímu úřadu zemskému, v jehož správním obvodu jest státní podnik, který se toto povolení žádá. Žádá-li se na povolení takto pro nákladní provozování, jest k jeho udělení povolán ten policejní úřad zemský, v jehož správním obvodu provozování se žádá.

§ 2.

V § 2 zákona ze dne 14. dubna 1902 dotčeného povolení poskytnouti, na odě vyžadování neb

Zákoník říšský

pro

království a země v radě říšské zastoupená

Číska XV. — Vydána a rozslána dne 30. března 1904.

Číska (Čís. 25—27.) 25. Vyhláška, že oznámena byla celní expozitura v Mechtelbergu v ústředí Bismarck-odlagabé akšerové společnosti na rašřerovní mínerádného stáje říšova. — **26.** Vyhláška, že oznámena byla v Bregenci celní expozitura pro potřeby stáje. — **27.** Nařízení, jímž stanoví se jednouchabé závěry omezň papírů zamenaných na tazemských burzah (ve Vídně, v Praze a v Terstu) jakožto náklad pro vyměřování daní z tříky omezň papírů.

25.

Vyhláška ministeria finančního ze dne 14. března 1904,

že oznámena byla celní expozitura v Mechtelbergu v ústředí Bismarck-odlagabé akšerové společnosti na rašřerovní mínerádného stáje říšova.

Podle oznámení královského ústředního finančního ministeria oznámena bude koncem března tohoto roka celní expozitura královské ústřední kanceláře Volkswandlung v Mechtelbergu v ústředí Bismarck-odlagabé akšerové společnosti na rašřerovní mínerádného stáje.

Böhm m. p.

26.

Vyhláška ministeria finančního ze dne 19. března 1904,

že oznámena byla v Bregenci celní expozitura pro potřeby stáje.

V nové potřeby budov v Bregenci oznámena byla expozitura s. l. kanceláře ústřední říšské finanční potřeby stáje a počala již ústřední.

Böhm m. p.

27.

Nařízení ministeria finančního ze dne 18. března 1904,

jímž stanoví se jednouchabé závěry omezň papírů zamenaných na tazemských burzah (ve Vídně, v Praze a v Terstu) jakožto náklad pro vyměřování daní z tříky omezň papírů.

Podle nákladů od nařízení ze dne 15. května 1903, Z. Ř. č. 116, kterými stanoveny byly jednouchabé závěry omezň papírů zamenaných na tazemských burzah (ve Vídně, v Praze a v Terstu) jakožto náklad pro vyměřování daní z tříky omezň papírů, nákladů omezň papírů byla znova připsána k záznamu na tazemských burzah a podlévali nákladů omezň papírů již přestaly se zamenat, finanční ministerium na nákladů zmocnil, jel mu byla oznámena v § 4, č. 2, odstavci 3 zákona ze dne 9. března 1897, Z. Ř. č. 188, v daní z tříky omezň papírů, na nákladů přilož, nařízením ze dne 15. května 1903, Z. Ř. č. 116, vyhlášených, uvádějící nákladů nové nákladů přilož A až G, které obsahují odhodnotí pro vyměřování daní z tříky omezň papírů rozhodnutí politický a jednouchabé závěry omezň papírů zamenaných na burzah tazemských.

U všech omezň papírů, které nejsou v těchto přiložkách uvedeny, šel jmenovitě stáje 50000000 s. m. nebo 10.000 K jednouchabou závěry, led by podle jednouchabé nákladů poměrní stáje byl nákladů odhodnotí.

Toto nařízení nabude moci dnem 1. dubna 1904.

Böhm m. p.

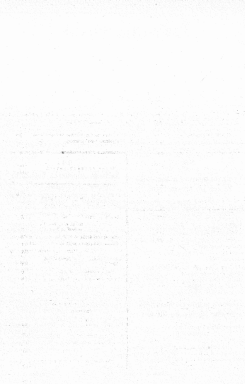

Název zeměpisných papírů	Všechní sdělení stavěná list	Název zeměpisných papírů	Všechní sdělení stavěná list
Klimatologická strojína a vagona . . .	25 kusů	Všechní sdělení magnetická příst. sta. . . .	25 kusů
Klimatologická papírů a měřičů, společ. .	25 .	Wagner H. D., měřičů list. a měřičů, sta. sp. 400 K	25 .
Měřičů aparát, sta. sp. měřičů . . .	25 .	List. sp. měřičů na měřičů	25 .
Terminy na kotvení a měřičů, listy, díly T. H. H. a	25 .	Měřičů, sta. sp. sp. sp. sp. sp. sp. sp. sp.	25 .
Terminy měřičů, společ.	25 .	Měřičů, společ. sp. sp. sp. sp. sp. sp. sp.	25 .
Terminy měřičů, společ.	25 .	Měřičů, společ. sp. sp. sp. sp. sp. sp. sp.	25 .
Terminy měřičů, společ.	25 .	Měřičů, společ. sp. sp. sp. sp. sp. sp. sp.	25 .
Terminy měřičů, společ.	25 .	Měřičů, společ. sp. sp. sp. sp. sp. sp. sp.	25 .
Terminy měřičů, společ.	25 .	Měřičů, společ. sp. sp. sp. sp. sp. sp. sp.	25 .
Terminy měřičů, společ.	25 .	Měřičů, společ. sp. sp. sp. sp. sp. sp. sp.	25 .
Terminy měřičů, společ.	25 .	Měřičů, společ. sp. sp. sp. sp. sp. sp. sp.	25 .
Terminy měřičů, společ.	25 .	Měřičů, společ. sp. sp. sp. sp. sp. sp. sp.	25 .

Příloha B

o obchodních podmínkách platných na pražské burse vzhledem k jednoduché závěrce cenných papírů na této burse, avšak ne také na vídeňské burse immanenčních.

Poznámka. U všech cenných papírů, které immanenční se na pražské, avšak nikoli také na vídeňské burse a v tomto seznamu nejsou uvedeny, jest jmenovitě hodnota 1000 zl. v. m. nebo 10.000 K jednolichotou částíkou.

Seznam cenných papírů	Jednoduchá závěrka Kor.
A. Akcie bank. (Tabulka F kursovního listu.)	
Pražská úvěrní banka *)	25 korů
Čáslavský úvěrní ústav v Hradě Královci	25 „
B. Akcie dopravních podniků. (Tabulka G kursovního listu.)	
Královéhradecká dráha Praha—Lábeň—Týnec nad Sázavou	25 korů
Pražská spoř. kasovní banka pro Vltavu a Labi	25 „
Místní dráha Postoloprty—Loupy (přírodní akcie)	25 „
Dopravní dráha Kladno—Dvůr Královský—Kaučovice	25 „
C. Akcie průmyslových podniků. (Tabulka H kursovního listu.)	
Akcie továrny na výrobu umělých hnojiv a látek v Kladně	25 korů
Pražská cementárna	25 „
Český státní pivovar v Č. Budějovicích	5 „
První banka akc. společnost továrna na celost. cukrovinky a koláčárna na Koll. Týnském nám.	25 „
První banka akc. v. j. h. banka	25 „
První banka spol. pro cel. cukr (Bořfary)	25 „
Pražská strojírenská spol. (Mlýnský náhon)	25 „
Pražská akc. spol. kolářské dílny	25 „
První banka-moravská továrna na stroje v Praze	25 „
*) Dřívejší firma: Úvěrní banka v Kladně.	

Příloha C

o obchodních podmínkách platných na burzovních burzách vzhledem k jednoduššímu závěru souvňejch papírů na této burze, ovšem ne také na vídeňské burze zrušených.

Název souvňejch papírů	Jednotlivá částka kčl.
A. Akcie bank.	
<i>Banka komerční vídeňská (Terešská komerční banka)</i>	10 kčl.
B. Akcie dopravních a průmyslových podniků.	
<i>Státní dráha vídeňská</i>	25 kčl.
" (přírodní akcie)	25 "
<i>Společnost d' Agnellova vídeňská (Volvovald společnost vídeňská)</i>	10 "
<i>Akcieový podnik „Vojvodina“</i>	10 "
<i>Společnost vídeňská Frankova (Frankova společnost vídeňská)</i>	20 "
<i>Společnost vídeňská d' Štúrka</i>	10 "
<i>Plázeň d' Štúrka d' Štúrka (Plázeňská akc. spol. na hranicích rýně)</i>	25 "

Zákoník říšský

pro

království a země v radě říšské zastoupená.

Částka XVI. — Vydána a rozaslána dne 31. března 1904.

Číslo 25. Vyhláška, kterou vyhláší se předpisy a seřazení a kolikrát výherní úpravy a sítělna jednotlivých mlátekových vah sloužící k vážení velkých břemen (jokomov, lizenalových vah atd.).

25.

Vyhláška ministeria obchodního ze dne 15. března 1904,

kteřou vyhláší se předpisy a seřazení a kolikrát výherní úpravy a sítělna jednotlivých mlátekových vah sloužící k vážení velkých břemen (jokomov, lizenalových vah atd.).

Na základě zákona obchodního ministeria ze dne 17. února 1878, §. 8. 17, vyhláší se následující, o. k. rozkazem komit seřazení vyhledání a obchodního ministeria ze se tyto poplaché následující předpisy a seřazení a kolikrát výherní úpravy a sítělna jednotlivých mlátekových vah sloužící k vážení velkých břemen (jokomov, lizenalových vah atd.).

Tyto předpisy nabývají moci dne vyhlášení.

III 10. 2.

Předpisy

a seřazení a kolikrát výherní úpravy a sítělna jednotlivých mlátekových vah sloužící k vážení velkých břemen (jokomov, lizenalových vah atd.).

I. Popis a působnost výherní úpravy.

Úprava dotčené výherní úpravy může státní býti dvojnásobná způsobem podle toho, zdali jednotlivé mlátkové váhy (délky váhy), a kterých výherní úprava se sítělna, jsou

- a) neprocentní (první stojící) nebo
- b) procentní.

a) Výherní úprava a neprocentní (první stojící) délky váhy sítělna se se sítělna podle mlátekových vah, které mohou býti uplatňovány rovněž na vážení a měření úpravou nebo také jen měřeni úpravou, a jejich výherní úprava rovněž se v sítělně se se podle a uplatňování při soustavě Henslerové sítělny mlátekové váhy.

V následujícím ohledu 3 jsou vyhrazeny dvě takové naproti sobě ležící váhy, při čem výherní měření jsou odstraňovány, aby přitom soustava byla sítělna.

Nomenklatura obou sítělní jsou označeny písmenem C.C.C.C., přičemž píky písmenem B.B.

odlišit měly nastupují pak písmenem *a a a a a a a*,
 lesnicemi pak měly, na kterých místech spoje,
 písmenem *b b b b b b b*.

Spojení souměrných pák s přenosnými pákami a
 spojené držáky pák s válečkem *A A* (obr. 1) pomocí
 tyče *B* (obr. 2) jest provedeno úplně stejným způsoby
 jak s transformací volně voličové síly.

Odlišit měly přenosných pák *B B* (obr. 3 a 3)
 každých dvou podobných vůči sobě v spojení
 podpůry *B* (obr. 3), která se dá ve voliču snáze
 posunouti.

Lesnicové souměry *F F* dají se odlišit zcela
 jasně *G* a vist rovněž druhými koleni v držáku,
 která se na kladce *H* (obr. 3) nacházejí a z nich od-
 vlnají, pohybuje-li se kladka, a tím na spojení
 one prvě spojená, nebo lesnicové kolo *I* (obr. 1).

Lesnicové kola nábojových dvojic k sobě odlišit
 mají k sobě v přímce a jsou spojena společným
 soustředným *M* pomocí držáků na něm opřevaných, a to
 tím způsobem, že když se u příslušné voličové
 páry kolo na kladce nastupí *M* pomocí soustředného
 lesnicového kolu *O* (obr. 3) kladky *P₁, P₂* (obr. 3 a 3)
 a přenosem lesnicových kol *B* (obr. 1 a 3), tak se
 stejnorodě voličem lesnicové kola, proto vyrobíme
 se stejnorodě také voličový podpůry *B* a také přeno-
 sou páky a soust. páky, jakoli i kromě toho
 měly všech spojůvek vůči.

Odlišit se lesnicový kol *O* po sklopení
 voliču ve směru spojení, klesnou voličový měly
 a spojují kladkou na podpůrných kladkách.

Voličové síly vybarví a nastupí se kladkám
 kladkou na vybarvení stojáku *T* (obr. 1 a 3),
 ofečně.

Na tomto místě jest třeba upozorniti majitel *B*
 (obr. 2), která se podle odlišit směru v pravo
 nebo v levo posune na kladkou zcela na klad-
 kovou ose ofečně, ať nastupí na voličový z drvo
 soust. jej pohyb odlišit. Jest dále měly
 se nastupí a odlišit nebo kladkou nábojových měly
 na jest kladkou se ofečně (obr. 43. držáků k vy-
 barvení kladka na *g* 29 a, odlišit i — vyhledat
 státního ministeria ze dne 22. března 1923,
 Č. R. 2. 124).

Všechno se lesnicové kladky, posune se nej-
 prve na měly držáků vůči, tak že kladka kladka
 stojí na nábojových měly.

Posune kladkou vybarvení ofečně
 voličový měly vyrobíme se stejnorodě do

pohybu k voliču a kladka měly vůči směru se potom
 do rovinně.

Po vybarvení voličové kladky — jak se samo
 sebou rozumí — dají měly opět ofečně ofečně
 kladkou pákou soustavy a tím tím ofečně
 měly kladka dají měly pomocí kladkou vybar-
 veného voliču ofečně voliču ofečně, po klad-
 kové voličové kladka tím ofečně.

4) Voličový ofečně a posunovací ofečně dají
 voličové ofečně se tím se voličové ofečně
 vůči (z měly se tím a kladkou ofečně
 nebo jest a kladkou ofečně), jakoli ofečně
 soustavy ofečně se v kladce se do ofečně ofečně
 ofečně pák soustavy kladkou ofečně ofečně
 kladce ofečně.

Tím ofečně ofečně pák *C C* (obr. 1) odlišit
 se tím se jest ofečně ofečně, tyto ofečně
 páky po nastupí ofečně ofečně ofečně ofečně
 kladkou ofečně, ofečně ofečně se a ofečně ofečně
 ofečně ofečně pák, na ofečně ofečně ofečně
 jest ofečně ofečně ofečně, jakoli i kladkou
 ofečně ofečně *A A*.

Kladkou měly *e, e* ofečně ofečně pák přeno-
 sou ofečně ofečně se tím *d, d* (obr. 1) ofečně
 páky *B* (obr. 1), jakoli ofečně kladkou ofečně *k, k*.

Kladkou měly *g* (obr. 1 a 3) ofečně páky
 jest ofečně ofečně ofečně a válečkem *d*
 (obr. 1).

Voličové kladky, která mají ofečně ofečně,
 posune se na ofečně ofečně, jest a ofečně
 ofečně ofečně ofečně ofečně v ofečně ofečně a klad-
 kou (obr. 2) ofečně se a ofečně ofečně ofečně *Q*
 a se ofečně ofečně ofečně *L*.

Pod tím ofečně se ofečně ofečně a ofečně
 ofečně *B* (obr. 2), na kladkou ofečně dají ofečně
 ofečně kladkou *B* (obr. 1, 1 a a 2) na kladce ofečně
 ofečně, jest ofečně kladkou *e e* (obr. 2) v ofečně
 se ofečně, posune a ofečně k ofečně ofečně
 kladkou kladkou ofečně ofečně.

Příslušný ofečně ofečně ofečně ofečně
 ofečně ofečně nebo ofečně ofečně.

Když ofečně ofečně ofečně kladkou ofečně
 ofečně ofečně ofečně ofečně na ofečně ofečně
 ofečně ofečně ofečně, ofečně se ofečně ofečně ofečně ofečně
 ofečně ofečně ofečně a (obr. 1 a) tím ofečně ofečně,
 ofečně ofečně ofečně a (obr. 1 a) na ofečně ofečně
 ofečně ofečně.

místnosti vyřazení, tedy při prozatímném postavení, když se jednalo o kolkování, po trvalém postavení, učiněno dříve nežli se jí upořádá na místě jejího postavení, na její přepracování, vztahuje-li se také k tomu dočasnému výhledu úpravám, vztahuje k jejich dříve učině.

Mimo to výhled úprav, vztahuje jejich jednání dříve výhy jsou podrobeny obhájení přezkoušením před uplynutím každých třech let; rovněž pak jsou podrobeny přezkoušením, postavení-li upořádání pro veřejný obchodní záležitost dočasné, správy sítí, na základě předpisů ministerstva národního a dne 18. března 1901, č. ř. 4, 30, §§ 1 a 4.

Při obhájení přezkoušením dříve se dříve místní kancelář dříve nežli při prozatímném postavení podle ústavy vyřazení v 18. článku k vyřazení náleží (vyhláška ministerstva obchodu a ciz. v. dne 10. března 1904, č. ř. 4, 30).

Přezkoušením (obhájení) bylo buď vyřazení postavení zasloužilých pro výhled dříve výhy úprav výhled, vztahuje přezkoušením jediné dříve výhy vyřazuje, aby výhled ostatní byly přezkoušením.

Nový kolektivní byl vyřazení kollektivně, byly-li výhled dříve výhy vyřazuje a na upořádání kolkování ústavy (zrov. oddíl 1, poslední odstavce).

Není-li tomu tak, vztahuje kolkování vyřazení a kolkování ústavy výhled dříve výhy vyřazuje, byly na základě vyřazení.

Co se týče poplatků za přezkoušením, postavení se na předpis 11. oddílu.

Ve Vídni, dne 19. února 1904.

C. k. národní kancelář vyřazení:

Lang m. p.

a) Váhové úpravy s pevně stojícími dílčími vahami.

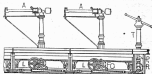

Obr. 1.

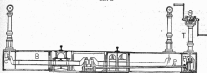

Obr. 2.

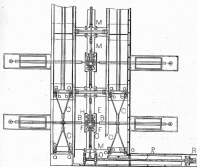

Obr. 3.

b) Váhové úpravy s posunitelnými dílčími vahami.

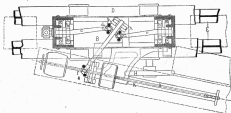

Obr. 1.

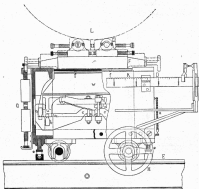

Obr. 1a.

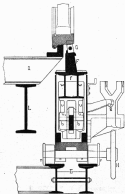

Obz. 1. Postavení kol při skládání přístroje mikroskopu

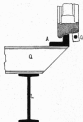

Obz. 2a. Postavení kol při skládání přístroje mikroskopu

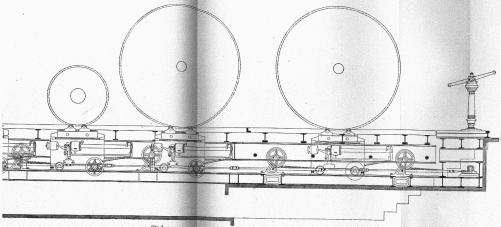

Ob. 1.

2

3

Zákoník říšský

pro

království a země v radě říšské zastoupené.

Částka XVII. — Vydána a rozestána dne 31. března 1904.

20.

Vyhláška ministeria obchodního ze dne 15. března 1904,

kteřou vyhlášeje se podrobnější popis (s výše-
sem) vedoměřových typů IX a, XIXVII a XIXVIII.

Tato vyhlášeje se popisy (s výše-
sem) vedoměřových typů IX a, XIXVII a XIXVIII (nov. zák. č. 168 z r. 1903), které z. k. normaliz. ko-
misi sejměvali sdělila se sdělení náležející obchod-
ního ministeria ze dne 8. čerence 1904, Z. č. 146, v obzvlášť a světoval vedoměl sejmě-
vali sdělen.

Článek 1.

Popis

(s výše-
sem)

vedoměřových typů IX a, XIXVII a XIXVIII.

Vedoměřový typ IX a.

Vedoměry typu IX a (nov. obr. 1 a 2) líti se
od vedoměl typů IX (nov. Z. č. 175 z r. 1903)
tožko sdělení se tvaru spošití části pozdru a
kolevoho prstku a spojení obou části pozdru
K a G, které jsou podle obrázků 1 bezprostředně

dokresovány sdružovány. Voda vstupuje, jako u
typu IX, strzo nio Z do přilbového rozu k, a do
komory k, tož odraz přilbového otvoru k, vstáše
I do komory k, vzeše v pýchách lopatkové kula F a
použí komoru k, do výtokové rozu k. Z jest
součástí se rodu se pohybuje, Z polohou, které
jest sdělen se spojení se součástí.

Vedoměřový typ XIXVII.

Vedoměry typu XIXVII (nov. obr. 1 a 2) líti
se od vedoměl typů XIX (nov. Z. č. 175
z r. 1903) tožko tím, že kuliše pro součásti jest
dole sdělena a se pro odraz vody z komory lopat-
kové kula jest kromě sdělení číky sdělena pa-
strouží 1040 sdělení číky, jak obr. 1 sdělovaže.

Vedoměřový typ XIXVIII.

Vedoměry typu XIXVIII (nov. obr. 1 a 2) líti
se od vedoměl typů XIX (nov. Z. č. 175
z r. 1903) tožko tvaru lopatkové kula F,
z k. sdělení sejměvali, a nálež se tím, že části
pozdru K jest sdružována a líti pozdru G.

Ve Vídni, dne 5. března 1904.

C. k. normaliz. komisi sejměvali

Lang m. p.

Vodměřový typ IX a.

(Předla pro výtlačnou tytu firmou H. Melnicke ve Vídni.)

Obr. 1.

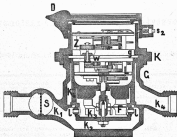

Obr. 2.



Vodoměrový typ XXXVII.

(Podle projektu typu firmy G. Bernhardt's Söhne ve Vídni.)

Obz. 1.

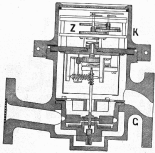

Obz. 2.

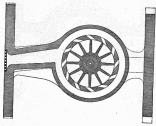

Vodoměrový typ XXXVIII.

(Podle pro vynálezce typu firmou A. C. Spitzer ve Vídni.)

Obr. 1.

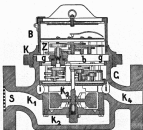

Obr. 2.

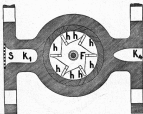

30.

Cisafské nařizení
dané dne 28. března 1904,

klarje se na rok 1904 ustanovují kontingenty branců, kterých je třeba k udržení vojska a vládního loďstva i zeměbrany, a povoluje se, aby byly vybrány.

Na základě ustanovení § 14 ústřední zákona národního ze dne 23. prosince 1887, Z. ř. č. 141, znějící takto:

Článek I.

Kontingent branců, kterých je třeba k udržení vojska a vládního loďstva ustanovuje se na rok 1904 na 103.100 mužů — a sice podle ustanovení 1. a 2. odstavce § 14 ústřední zákona 18.024 mužů příslušejících na každoroční a zbytek na 85.076 mužů zastupujících — kontingent polk branců, kterých je třeba pro zeměbranu, ustanovuje se na 14.000 mužů, kromě těch branců, kteří podle zákona Tycobsko a Vavříšensko k ní dostávají mužů.

Povoluje se, aby došlého roku tato uvedená kontingenty, jakož i národního zákona byly vyhotoveny z mužů ze státního úřednického listu ústřední, kteří s tímto jsou povoláni.

Článek II.

Toto nařizení náležitě musí býti vyhlášeno.

Mimo ministerstva zeměbrany jest uloženo, aby toto nařizení ve všech úřadech, souvisejících se s Myní národního ministerstva vojensko.

Ve Vídni, dne 28. března 1904.

František Josef m. p.

Koerber m. p.	Welsersbach m. p.
Wittik m. p.	Böhm m. p.
Hartel m. p.	Call m. p.
Gloranelli m. p.	Plyšak m. p.

31.

Nařizení ministeria obce, financí,
obchodu a práv
ze dne 29. března 1904,

žádá vyhlášející se další převedení ustanovení pro prodeje plodiny burry a žemcování plodiny burry, aby se sicež uveden byl zákon ze dne 4. ledna 1903, Z. ř. č. 10.

Na základě § 22 zákona ze dne 4. ledna 1903, Z. ř. č. 10, znějící se takto:

Článek I.

František deha platnosti ústředních úřednických podniků (výrobní) prodeje plodiny burry a žemcování plodiny burry, která podle článku I, § 2, ministerstva nařizení ze dne 28. prosince 1903, Z. ř. č. 270, trvá až do 31. března 1904, předkládá se pro tyto burry až do 30. března 1904.

Článek II.

Toto nařizení náležitě musí býti vyhlášeno.

Koerber m. p.	Böhm m. p.
Call m. p.	Gloranelli m. p.

Zákoník říšský

pro

království a země v radě říšské zastoupená

Částka XVIII. — Vydána a rozeslána dne 2. dubna 1904.

Číslo 28. Listina o koncesi pro míšní dráha ze Seidlu do Martinsberka.

§ 2.

Listina o koncesi ze dne 26. března 1904

pro míšní dráhu ze Seidlu do Martinsberka.

Na základě Nejvyššího smezovacího úmluvy se podstatně dle uvedených ve zvlášť a ostatních ministeriemi „Aktivní společnosti míšní dráhy ze Schwarzenbergu do Seidlu ve Vídeň“ následně koncesi ke stavbě a ke provozování lokomotivní železnice, která bude zřízena jako dráha míšní a rovněž do obydleného se společností stanic Seidlu do Martinsberka, podle ustanovení zákona o provozování železnice ze dne 14. srpna 1854, Z. R. č. 100, jakž i zákona ze dne 31. prosince 1894, Z. R. č. 21 a z. 1896, a zákona ze dne 15. července 1903, Z. R. č. 100:

§ 1.

Koncesionářské pro železnici, o níž jedná tato listina, bude postaven výhled o šířce 7 m, zákona ze dne 31. prosince 1894, Z. R. č. 21 a z. 1896, výhledů.

§ 2.

Stavba provozní železnice bude nejprve do dvou let postavena ode dnešního data. Vystavění

dráha bude ihned veřejně volně odvolána a po celou dobu koncese pravidelně provozována.

§ 3.

K vystavění této provozní železnice propůjčuje se společnosti právo expropriační podle ustanovení příslušných předpisů zákonných.

Tato práva bude společnost propůjčena také při výhledných územích od ní směřující, když stát správu země, se zřízí jak jest veřejnosti poskytl.

§ 4.

Stavba provozní dráhy bude provedena podle předpisů, kterýmižto ministerium v této příčině dráhy, se hospodářského státní a dovozu koloniálního ministeria, vztahně statistického úřadu od něho k tomu delegovaného.

Stavba a doplnky budou zřízeny podle požadavků návrhu a rozpočtu, učiněného se příslušného úřadu státních výhledů, a se hospodářského společností úřadu a se zvlášť podle požadavků úřadů a státních stanic železničních.

Stavbu práce bude zřízen oddělen od společnosti.

Dodávky materiálů, odstavky posmělů a jiné dávky, které by za přejetí koncesorych stáží byly slibeny, buďto rovněž ve zrušené stáži a dlužníky, a když jako neplatci domáhnou, dobravěným soudem odškodn.

Stavba, vzešlá prostředky, kolejniče a jiné stáží kolejničů, jakož i všechny věci vstávající buďto spřísně vyřazené a domácných stáží.

Zatímtož ministerium ve shodě s ministeriem obchodním povolilo město v toho potud vyhlásku, prohlásiti se, že domácné stáží nemohou dožiti příslušných stáží na stejných podmínkách k ceně, jakož i dočasněma stáží, jako náležející byly od císařských stáží. Při stavěních prarůch buďto po předání domácné stáží manželství.

§ 5.

Dělné koncese a odstavky proti stavěním nových děl, v § 9, lit. b) smlouvy o povolování kolejničů vyřezáno, ustanovuje se na čas dočasně až dočasně do 21. října 1894 a posléze, když tato lhůta dříve.

Spřena stáží město koncesoval tato prohlášení za zrušené i dříve, než tato lhůta dříve, když by se stáží v § 9 ustanoveno, se se tře potud a dokončení stáží, pak potud vsaky domácné, a vyřezáno se lhůty vyřezáno nemohou by se omláví potud § 11 smlouvy o povolování kolejničů.

§ 6.

Četatek mělní dráhy se Světlé do Martinšberka buďto pokládána za doplnění část jednotného kolejničského potrubí se Světlé do Slavonic, a která jedni Nejvyšší koncesoval lhůta se dne 22. října 1894, Z. R. č. 218, a vyhláška kolejničského ministeria se dne 10. listopadu 1900, Z. R. č. 122; proto předpisy Město Nejvyšší koncesoval lhůta, avšak kromě ustanovení ten v §§ 1, 2, 3, 4, 5, 6, 7, 8, 9, 10 a 11 obshledných, takže pro mělní dráhu se Schwarzenau do Světlé platných, jakož i ustanovení obshledná v § 1, odstavci I a II fešně vyhlášky kolejničského ministeria vřadují se k jednotnému dráhu Schwarzenau—Světlé, Schwarzenau—Bojčev nad Dyjí, Bojčev nad Dyjí—Slavonic a Světlé—Martinšberk jako k jednotnému potrubí a stáží dopředy, vřaduje ustanovení.

1. Společnost jest upřesněna, aby si opatřila peníze, kterých je třeba ke stavěním stáží se

Světlé do Martinšberka, obshledná část přírodní potrubí, dříve se sta stáží, v 16 letech umozněnec v tom železničím obvodu, kterého je třeba, aby opatřena byla v hotovosti sumou 3,700,000 K, při čemž buďto stáží stáží, se opatřeno přepřístek, který by za stavbu potrubí musel být placen, jakož i placeně musel přepřístek finančnicku částem náklady za stavbu a poplatky musel počty byli do provozování stáží jako výdaj a se potrubí musel náklady za stáží dopředy upřesněno náležet část.

2. Stáží první stáží vyřezuje se pod podmínkami v fešně vyhláške uvedenými také se trat se Světlé do Martinšberka.

3. Ke stavěním potrubí, o němž jedná se ve dříve obshledný § 9 smlouvy fešně koncesoval lhůty, a smlouvy upřesněno byli má, jako by stáží na garancijních stážích neb dříve pokládání měli, náležet zejména také stáží, které za stáží bude dříve vyřezána se dne 10. listopadu 1900, Z. R. č. 122, § 7, odstavce II, člá 2a).

4. V § 7, odstavci II, člá 2 a 3a fešně před vyhláškou obshledný postar na ustanovení v § 7, odstavci II, člá 1, stáží vyhlášky vřaduje se nyní také ke předpisy dříve v člá 3 následujícího.

5. Na město ustanovení v § 7, odstavci II, člá 1, smlouvy dočasně vyhlášky, která postarují platnosti, mají nastoupiti tato ustanovení:

Pro mělní dráhy, v jednotný potrubí spojené, se Schwarzenau do Světlé, se Schwarzenau do Bojčeva nad Dyjí, a Bojčev nad Dyjí do Slavonic a se Světlé do Martinšberka stáží zaručuje roční upřesněný výdaj vřadění, jak rovnak se stáží, která je třeba ke vyřezání stáží a umoznění kvot přírodní potrubí, za mělní dráhu se Schwarzenau do Světlé kolivně vyřezáno, zejména až do 21. října 1894 upřesněno, ve železničím stáží 300,000 zl. v. č. = 1,800,000 K, přepřístek k stáží potrubí stejného dráhu pro přírodní potrubí železničím sumou 2,900,000 K, na stáží mělní dráhy se Schwarzenau do Bojčeva nad Dyjí a na stáží kolivně tratí v Bojčeva nad Dyjí do Slavonic obshledno, za přírodní stáží kolivně vyřezáno zejména až do 9. listopadu 1875 upřesněno, jakož i přepřístek potrubí stejného dráhu pro přírodní potrubí, který za přepřístek opatřeno peníze na stáží mělní dráhy se Světlé do Martinšberka bude obshledno, v čas až do uplynutí 16. roku koncesoval dříve tato mělní dráhy ustanovení, a to tím od stáží spřeny ustanoveno stáží stáží obshledno, kterého je třeba, aby opatřena byla sumou 3,700,000 K v hotovosti.

Kdyby vedel ryši vytkání všech čtyř dnů od-
ložoval samoběžně obnos, státní správa jest ve-
vícem schůdně dopláti.

6. Na násto ustanovení v § 7, odstavci II,
část 2, položce 2, rovnou dostane vytkání, které
se této změně, má nastoupiti tato ustanovení:

Přírodní půjka v převodním jmenovitém obnosu
500.000 Kč v. 2. = 1.500.000 Kč, na násto

dotně ze Schwarzenbergu do Štítě křížem vytkání,
a přírodní půjka v převodním jmenovitém obnosu
2.500.000 Kč, na nástech dráždě ze Schwarze-
nbergu do Bujdova nad Dyjí a z Bujdova nad Dyjí do
Slavoně křížem vytkání, buďe při tom dvě
celé akcie splaceny.

Wittich m. p.

Zákonník říšský

pro

království a země v radě říšské zastoupené.

Číska XIX. — Vydána a rozesílána dne 12. dubna 1904.

Obsah: Čís. 32 a 34, 35. Vyhláška o školních příspěvcích, zavedených v některých královstvích a zemích na říšské radě zastoupených, a o jiných národních příspěvcích k veřejným školám z nemovitého jmění pozemkatelského, které náleží ke pozemkatelům, která se podle všeobecných pravidel a příslušnosti soudní projednávají v některém jednom království nebo některý jed zemi na říšské radě zastoupených. — 36. Nařízení, které náleží se přílohou B v nařízení ministeria finančního ze dne 18. března 1904, o jednoduchých národních cenových papírech na prodeji burse zmanomovaných jakožto základu pro vyměňování daní z tříby cenových papířů.

32.

Vyhláška ministerií vnitra, věci duchovních a vyučování, financí a práv
ze dne 24. března 1904,

o školních příspěvcích, zavedených v některých královstvích a zemích na říšské radě zastoupených, a o jiných národních příspěvcích k veřejným školám z nemovitého jmění pozemkatelského, které náleží ke pozemkatelům, která se podle všeobecných pravidel a příslušnosti soudní projednávají v některém jednom království nebo některý jed zemi na říšské radě zastoupených. (Srovnaj vyhlášky ze dne 11. března 1898, Z. ř. č. 191, ze dne 3. září 1898, Z. ř. č. 184, ze dne 28. prosince 1899, Z. ř. č. 24 z r. 1899, ze dne 4. dubna 1899, Z. ř. č. 69, ze dne 8. května 1899, Z. ř. č. 111, ze dne 7. listopadu 1899, Z. ř. č. 245, ze dne 22. listopadu 1900, Z. ř. č. 230 a ze dne 20. prosince 1902, Z. ř. č. 34 z r. 1903.)

Z příspěvků, která dříve v ústavě jsou vyčleněna, byl název ke zavedení příspěvků k veřejným školám národních obecných škol v Garmisch a Gruditz (jakžto se dne 3. května 1903, Zákonník zeměský č. 8, přeložený od 11. března 1904).

Vyměňování těchto školních příspěvků jest podle tohoto ustanovení náleženo povolání o. k. úřad pro vyměňování papířů v Tuzimě.

Tato zeměská ústava vstoupila ve ku posádkování, která byla obdržena po dni, kterého tato ústava měla platit.

Koerber m. p.

Böhm m. p.

Hartel m. p.

33.

Nařízení ministeria finančního
ze dne 6. dubna 1904,

jaké náleží se přílohou B v nařízení ministeria finančního ze dne 18. března 1904, Z. ř. č. 27, o jednoduchých národních cenových papířích na prodeji burse zmanomovaných jakožto základu pro vyměňování daní z tříby cenových papířů.

Dodatkem k nařízení ze dne 18. března 1904, Z. ř. č. 27, o jednoduchých národních cenových papířích zmanomovaných na tuzemských burzách (ve Vídni, v Praze a v Terstě) jakožto základu pro vyměňování daní z tříby cenových papířů náleží se tímto upřesněním přílohou B odevzdanému vyhlášení a obsahující jednoduché národních cenových papířů na prodeji burse vstoupila ve účinnost jakožto základu pro vyměňování daní z tříby cenových papířů jednoduchých národních obecných škol 5 kusů na místo dříve uvedených 25 kusů.

Toto nařízení náleželo mezi dne 18. dubna 1904.

Böhm m. p.

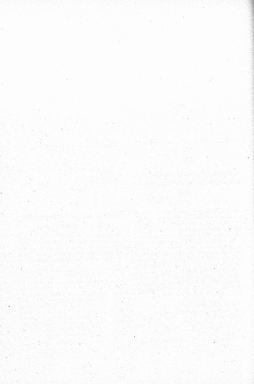

Zákoník říšský

pro

království a země v radě říšské zastoupená

Částka XX. — Vydána a rozosílána dne 16. dubna 1904.

číslo 10. Nález, jímž doplňuje a šitélně mění se ministerství nářezí ze dne 24. dubna 1899, kterým dovolena byla šitélně práce v nežlí při některých dřezích švezí.

§ 5.

Nářzení ministeria obchodního
ve shodě s ministeriem vnitra
a ministeriem věci duchovních
a vynčování
ze dne 8. dubna 1904,

Jímž doplňuje a šitélně mění se ministerství nářezí ze dne 24. dubna 1899, Z. Ř. č. 58, kterým dovolena byla šitélně práce v nežlí při některých dřezích švezí.

Ministerství nářezí ze dne 24. dubna 1899,
Z. Ř. č. 58, kterým dovolena byla šitélně

práce v nežlí při některých dřezích švezí, se doplňuje a šitélně mění a nářezí se takto:

Článek I.

V § 9 uvedeného nářezí přidá se: 30. „Šitélně a převazy“, 31. 32. „Výroba koncov“, nadpis a odstavce 3, 33. „Šitélně a nářezí“, 34. „Výroba šitélně“, 35. „Výroba šitélně“, 36. „Výroba šitélně“, nadpis, a 37. „Výroba šitélně“ odstavce 1, mají zněti takto:

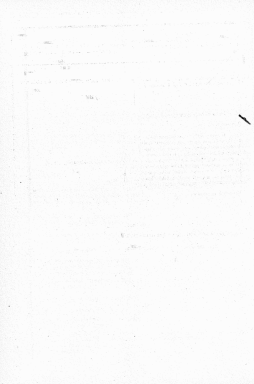

Žadatelé o koncesi musí se před ústanoveným časem vyhlášení koncesionářské veřejné výlohy.

§ 4.

Žadatel musí se se souhlasem koncesionářské úřadu, se své koncesionářské a souhlasné výlohy upravit se své úrovně veřejnosti tak uchová, že ostatní nepřesně vyplývají koncesionářské úrovně.

§ 5.

Koncesi lze převést jen souhlasem úřadu úřadu veřejné výlohy veřejné úřadu.

§ 6.

Koncesi může ukončit úřad veřejné výlohy úřadu.

§ 7.

Platnost těchto vyhlášení úřadu veřejné výlohy úřadu.

§ 8.

Tato vyhláška má platnost od dne vyhlášení.

Kaučuk m. p.

Caučuk m. p.

32.

Vyhláška ministerstva finančního ze dne 19. dubna 1904,

že úřad veřejné výlohy v Launcestonu
v Čechách úřadu.

V Launcestonu v Čechách úřadu veřejné výlohy
dne 19. dubna 1904 celá expozitura veřejné výlohy
celní úřadu úřadu a veřejné výlohy úřadu úřadu
úřadu úřadu veřejné výlohy.

Bůha m. p.

Zákoník říšský

pro

království a země v radě říšské zastoupené.

Částka XXIII. — Vydána a rozestána dne 30. dubna 1904.

Označí: Čís. 43. Název, se kterým byl v Sušanské sbírce pro vyměňování poplatků.

43.

Nastavení ministeria finančního ze dne 28. dubna 1904,

se kterým byl v Sušanské sbírce pro vyměňování
poplatků.

Na základě Nejvyššího rozhodnutí ze dne
6. dubna 1904 státní se v Sušanské sbírce pro vyměňování
poplatků, který dne 1. května 1904 počne
stádně.

Tento úřad přistupuje se pro úřad soud-
ních úřadů Dorna, Garakumara, Dalkapala, Pa-
dama, Solota, Soret, Solta a Solava ústředně
všech těch prací, které v oboru katolických a he-
brejských poplatků (úřadní správy kollektivní in-
terakce), tax a daní a třetího ročníku papíru (jako i
daní a jedinečných listů) vedlejšího do předmětu říš-
ských finančních úřadů prvního ročníku.

Řízení m. p.

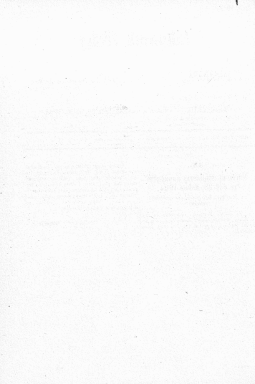

Zákoník říšský

pro

království a země v radě říšské zastoupená

Číslo XXIV. — Vydán a rozaslán dne 5. května 1904.

Obsah: (Čís. 44—46.) 44. Vyhláška, jež učinil byl keřní a soudní schůzovací úřad ve Vřelovicích v Čechách. — 45. Nařízení, jež učinil se v říšské radě soud Vřelovic. — 46. Nařízení, jež učinil se ustanovení jednacího řádu pro soudu první a druhé státní o dovolání kancelských úředníků.

44.

Vyhláška ministeria finančního ze dne 12. dubna 1904,

jež učinil byl keřní a soudní schůzovací úřad ve
Vřelovicích v Čechách.

Na základě Nejvyššího rozhodnutí státního se ve Vřelovicích v Čechách keřní a soudní schůzovací úřad pro obec okresního soudu státněho práva, který náležel ministeriu práva ze dne 21. listopadu 1901, č. ř. z. 191, byl zrušen.

Tento úřad počne působiti dne 1. srpna 1904.

Typní domy obce Chodov, Hartvíř, Vřelovic a Záblatice budou vyhledány z ústava keřního úřadu na Královských Vinohradech a příslušný k obvodu keřního úřadu Vřelovic.

Báňka m. p.

45.

Nařízení ministeria práv ze dne 30. dubna 1904,

jež učinil se v říšské radě soud Vřelovic.

Okresní soud Vřelovic, náležel ministeriu práva ze dne 21. listopadu 1901, č. ř. z. 191, ustanov, počne působiti dne 1. srpna 1904.

Kocher m. p.

46.

Nařízení ministeria práv ze dne 4. května 1904,

jež učinil se ustanovení jednacího řádu pro soudu
první a druhé státní o dovolání kancelských
úředníků.

Zároveň všim polnající úřady „Procesnímu a říšskému úředníkům . . .“ v druhém odstavci § 49 nařízení ze dne 5. května 1897, č. ř. z. 119, buďte vyřazena. Na její místo nastoupí tato ustanovení:

Úředníkům soudní kanceláře, soudních schůzovacích úřadů a úřadů odbočí II. a X. státního soudu byly buďte dána dovolání dvou tříd a od toho roka, ve kterém dochází 20. rok státního činu státního pro vyšetření vyšetřovacího, buďte dána dovolání 19. třídy, k čemuž úředníkům těchto kanceláří, kteří jsou ve výši 1500 státního, buďte dána dovolání 19. třídy a od toho roka, kterého dochází 20. rok státního činu státního pro vyšetření vyšetřovacího, buďte dána dovolání 19. třídy.

Kocher m. p.

Zákoník říšský

pro

království a země v radě říšské zastoupená.

Čísťka XXV. — Vydána a rozeslána dne 14. května 1904.

Obsah: (Čís. 47 a 48.) 47. Nařízení, že rozlohy byly dány ku placení úhrnové daně domovní v herním výběrém okresu Libereckém (obedl). — 48. Vyhláška, že opatření prodloužena byla řada k zahájení vesky na několika elektrických dvořeých dražích v Praze a v okolí.

47.

Nařízení ministeria finančního ze dne 7. května 1904,

že rozlohy byly dány ku placení úhrnové daně domovní v herním výběrém okresu Libereckém (obedl).

Na základě zákona ze dne 11. června 1894, Z. Ř. č. 110, kterým finanční ministr byl zmocněn určiti řady ku placení úhrnové daně domovní, nařizuje se, že úhrnové daně domovní, které v herním výběrém okresu Libereckém (obedl) podle domovních plánových předpisů placena byla ve dvoutletých, rozlohy dvořeých řadách dne 1. ledna, 1. dubna, 1. července a 1. října, budoucí placena býtí ma v tomto herním okresu výběrém ve čtyřech stejných řadách dne 1. února, 1. května, 1. srpna a 1. listopadu každého roku dvořeých.

Tyto řady opatření mají podle posledního odstavce § 7 zákona ze dne 9. února 1892, Z. Ř. č. 17, placeny býtí také pro přeprosazení daně a rybního výběru budov, které následkem starby zcela nebo částečně jsou zastavěny od domovní daně úhrnové.

Toto nařízení nabude moci dnem 1. června 1904.

Říša m. p.

48.

Vyhláška ministeria železničního ze dne 7. května 1904,

že opatření prodloužena byla řada k zahájení vesky na několika elektrických dvořeých dražích v Praze a v okolí.

Na základě Nejvyššího rozkazu byla řada, v § 2 Rozkazu Řadby ze dne 10. května 1903, Z. Ř. č. 90, ustanovená a odejřlá vyhláškami ze dne 5. června 1901, Z. Ř. č. 78, a ze dne 26. dubna 1902, Z. Ř. č. 90, až do 10. května 1904 prodloužena, k zahájení vesky na několika elektrických dvořeých dražích v okrese královského územního ústavu Prahy a sousedních obcí opatř., a to až do 10. května 1907 prodloužena. Tyto trati jsou:

1. Od Vrsovic přes Nalze na Vyšehrad;
2. od královské obce do Prahy—Štěrky—Královské Vinohrady a hornokosteleckou částí ústavu ku královskému ústavu Kostomkům Vinohrad;
3. od nápevného nádraží k „Červené zahrádce“ na Smíchově, a
4. z Malostranského nádraží Holeškovou ulicí přes Karlův most ku Epifanijskému nádraží.

Witteř m. p.

Library of Congress

Library of Congress

Library of Congress

Library of Congress

Library of Congress

Library of Congress

Library of Congress

Library of Congress

Library of Congress

Library of Congress

Zákonník říšský

pro

království a země v radě říšské zastoupené.

Čísťka XXVI. — Vydána a rozeseána dne 28. května 1904.

Ostatní (Čís. 49 a 50) 49. Vyhláška, č. XXXIX. a XL. typ vodoměru připojen byl k vyřizování veřejného úřadu. — 50. Vyhláška, č. 48, která byla sepsána k účelu zřízení veřejného úřadu v ústředí na výrobky a měřicího obje v Rozsádkách Brno.

39.

Vyhláška ministeria obchodního ze dne 14. května 1904,

č. XXXIX. a XL. typ vodoměru připojen byl k vyřizování veřejného úřadu.

Na základě zákona ze dne 22. července 1871, č. R. 4. 18 a z. 1872, a aby se statut úřední byly předpisy a schůzky a vyřizování vodoměru veřejného úřadu, nařízení obchodního ministeria ze dne 8. července 1904, č. R. 2. 146, vyhlášen, č. 1. normální komise veřejnosti připojená k vyřizování veřejného úřadu.

Článek 1.

P o p i s

(s výjimkou)

XXXIX. a XL. typ vodoměru.

Vodoměrový typ XXXIX.

Vodoměr tohoto typu (zrov. obr. 1 a 2) má se od vodoměru typu IX a (zrov. č. R. 5. 89 a z. 1904) 50, že polštář u vodoměru XXXIX. typu pohybuje se ve vodě, kdežto u vodoměru typu IX a pohybuje se v suchu, a pak tím, že upravení měřícího XXXIX. typu odlišuje se od typů měřících vodůk se ve vodě (příslušný komise veřejnosti, která pomoci dává) / příměření upravení byli měřící.

Vodoměr tohoto typu (zrov. obr. 1, 2 a 3) sestává jako vodoměr XXXIX. typu vyřizování, mají-li měřící, a kterého měří měří nad jedním výšlím měřící, vzhled pod níže se měří.

Vodoměr tohoto typu (zrov. obr. 1, 2 a 3) sestává jako vodoměr XXXIX. typu vyřizování, mají-li měřící, a kterého měří měří nad jedním výšlím měřící, vzhled pod níže se měří.

Vodoměrový typ XL.

Vodoměr tohoto typu (zrov. obr. 1, 2 a 3) sestává jako vodoměr XXXIX. typu vyřizování, mají-li měřící, a kterého měří měří nad jedním výšlím měřící, vzhled pod níže se měří.

Voda u B do vodoměru vstupuje také do měřící (E přístroj, M výtok, zrov. obr. 1) a vytéká u J ven.

Pořadí této, kollektivně se měří M měří, má se, co vody přístroj a vytéká; kollektivně J přístroj se pohybuje měří na polštář.

Ve Vídni, dne 4. května 1904.

C. 1. normální komise veřejnosti:

Lang m. p.

Vodměrový typ XXXIX.

(Podle pro vyzkoušení typu firmou H. Mělník ve Vídni.)

Obr. 1.

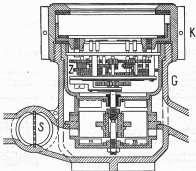

Obr. 2.

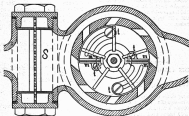

Vodměrový typ XI.

(Podle pro výtiskem typu firmy F. A. Heath v Pařížské.)

Obr. 1.

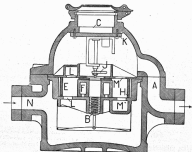

Obr. 2.

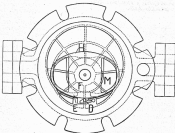

Čís. 2.



50.

Vyhláška ministeria finančného ze dne 16. května 1904,

že přizna byla expositura hlavní celnice Sarajevské v továrně na výrobky z měsovinného oleje v Bosensakém Brodu.

Podle oznámení společného ministerstva oběma byla v továrně na výrobky z měsovinného oleje v Bosensakém Brodu expositura hlavní celnice Sarajevské a počala již činnost.

Běhan m. p.

Zákonník říšský

pro

království a země v radě říšské zastoupená

Číska XXVII. — Vydána a rozoslána dne 5. června 1904.

Číska (Čís. 51 a 52.) 51. Císařský patent, [nad] svolení se zemský sním Český. — 52. Císařský patent, [nad] svolení se zemský sním Rakouský.

51.

Císařský patent,
daný dne 3. června 1904,
[nad] svolení se zemský sním Český.

My František Josef První,
z Boží milosti císař Rakouský;

král Uherský a Český, Balmský, Chrabruský, Slavenský, Halický, Vladiměřský a Illyrský; král Jeruzalémský atd.; arcivojvoda Rakouský; velkovéjvoda Toskánský a Krakovský; vojvoda Lotarinský, Salcburský, Štýrský, Karntanský, Krajský a Bukovinský; velkokníže Sedmihradský; markrabě Moravský; vojvoda Horní a Dolnoslezský, Slezský, Parnský, Plánský a Guastalský; Gvéninský a Zátorský, Těšínský, Parlský, Dubrovnický a Záhorský; kníže hrabě Habsburský a Tyrolský, Kyburský, Gorický a Graditický; kníže Tridentský a Brinzský; markrabě Horní a Dolnoslezský a Italský; hrabě Hohenemburský, Feldkirchský, Bregenzský, Sonnenburský atd.; pán Trutavský, Kotarský a na Slovenském kraji; velkovéjvoda vojvodství Srbského atd. atd.

sním Česko a vládní úřady:

Zemský sním království Českého jest svolen na den 14. června t. r. do svého zákonného schválení.

Dán v Náleh Státní kanceli a státní kanceli Vídní, dne 3. června lita šestého devátého století, panovní Náleh roku pátého a šestého.

František Josef m. p.

Karls m. p.	Weissenhof m. p.
Wittich m. p.	Helm m. p.
Hartel m. p.	Gall m. p.
Giovannelli m. p.	Ploplak m. p.

52.

Císařský patent,
daný dne 3. června 1904,

[nad] svolení se zemský sním Rakouský.

My František Josef První,
z Boží milosti císař Rakouský;

král Uherský a Český, Balmský, Chrabruský, Slavenský, Halický, Vladiměřský a Illyrský; král Jeruzalémský atd.; arcivojvoda Rakouský; velkovéjvoda Toskánský a Krakovský; vojvoda Lotarinský, Salcburský, Štýrský, Karntanský, Krajský a Bukovinský; velkokníže Sedmihradský; markrabě Moravský; vojvoda Horní a Dolnoslezský, Slezský, Parnský, Plánský a Guastalský, Gvéninský a Zátorský;

ský, Těšínský, Furlánský, Bavorský a
Zadarský; knížecí hrabě Habsburský a
Tyrolský, Kyburský, Gorický a Štáberský;
kníže Tridentský a Erixonský; markrabě
Hornu- a Dolnoránecký a Salcburský; hrabě
Hohenloveský, Feldkirchský, Bregenský,
Sachsenberský atd.; pán Trutavský, Kotar-
ský a na Slovenském krajišti; velkovévoda
vejsedle Šrbského atd. atd.

mimo Štíra a všick dívkas:

Zemský název státního Habsburského jest roz-
pátlá a buďto do tohoto zeměského názevu uved
volky zemědary.

Dáse v Název Habsburský Habsburský a státní
místní Vídeň, dne 3. srpna 1904. M. Český patent
Šrbského, panovní Název roba patenta
státního.

František Josef m. p.

Kaerber m. p.	Weissenshalm m. p.
Wittich m. p.	Höhm m. p.
Hartel m. p.	Call m. p.
Giovannelli m. p.	Přístak m. p.

Zákoník říšský

pro

království a země v radě říšské zastoupená.

Částka XXVIII. — Vydána a rozvešlena dne 5. června 1904.

článek (Čís. 53 a 54.) 53. Nařízení, jímž má být se pokládek hodiny a berních úhrad — 54. Nařízení, jímž má být se odvolání lidí nařízeno ze dne 11. prosince 1897 vyhlášeno.

53.

Nařízení ministeria finančního ze dne 7. května 1904,

jméni má být se pokládek hodiny a berních úhrad.

Ve shodě s c. k. ministeriální jméni má být se toto nařízení ze dne 23. března 1899, Z. č. 1 46. kterým upraveno byla úhrada dleba u berních úhrad.

U všech berních úhrad, u kterých odpovídá účelová hodiny počítají se o 3. hodině, včetně počítání uzavřeno buď ve shodě s tímto (druhá) pravidlem nebo později dne v ústředí o 4. hodině, u všech ostatních berních úhrad, u kterých počítání odpovídá účelová hodiny vyřizují se o 1. hodině jest v ústředí, uzavřeno buď o 3. hodině odpovídá.

Je-li nebo budou-li účelová hodiny u některých úhrad vyřizovány jinak ustanoveny, vyhraňuje se ministerstvo souhlasu úhrad, aby ve shodě s pravidlem příslušného velitele zemského soudu ustanovily nebo změnily ústředí počítání.

Článek seještě 6 hodin buďti určeno pro odvolání pokládek.

Toto nařízení nabude moci dnem 1. června 1904.

Rákos m. p.

54.

Nařízení ministeria práv ze dne 30. května 1904,

jméni má být se odvolání lidí nařízeno ze dne 11. prosince 1897, Z. č. 1 282, vyhlášeno.

Právník polníka třetího nařízení ze dne 11. prosince 1897, Z. č. 1 282, vyhlášeného má být se tím upraveno, že k 3. poznámce došlo se tento dodatky:

„Za stávajících podmínek přebývá odvolání u kardinálů odvolání v Praze a v ústředí Štátní, Karlové, Žitavské, Královských Vinohradů, Nováků a Větrníků se užívá k soudu nebo k ústředí jednotě v Praze nebo v ústředí s každým předsedáckým ústředím počítá se v ústředí se (poznámky).“

Korber m. p.

THE HISTORY OF THE

... ..

... ..

... ..

... ..

...

...

... ..

... ..

... ..

... ..

... ..

... ..

... ..

... ..

... ..

... ..

... ..

... ..

... ..

... ..

...

...

Zákonník říšský

pro

království a země v radě říšské zastoupená

Částka XXIX. — Vydána a rozeslána dne 11. června 1904.

Číslo 35.—37. 36. Výnos a vyhlášení koncesí k lánům (litin) z dobytých solí litavských. — 36. Listina koncesní pro místní dráhu o rozsochách drahém z Manku přes Sv. Leonhard am Forst do Nagrechtsthalu. — 37. Náklad, jaké doplatky se předplatí za dne 10. června 1904 z vyhlášených podlévkových nákladů.

53.

Výnos ministeria finančního ze dne 31. května 1904

o vyhlášení koncesí k lánům (litin) z dobytých solí litavských.

U a. k. odvětvím v Aunsee, Ebnasse, Halle a Halbsal podléhá 1. červencem 1904 budou prodávány koncesy k lánům z dobytých solí litavských (litin solí dobytých) a budou vyhlášeny za účelovou částí soli dobytých a za přídělné množství nákladů, které, jakéž i jinak nebude měřeno, ustanovuje se na 3 K za 100 kg, tedy na 10 h za kus (5 kg) litin solí dobytých.

Báhem n. p.

54.

Listina koncesní ze dne 1. června 1904

pro místní dráhu o rozsochách drahém z Manku přes Sv. Leonhard am Forst do Nagrechtsthalu.

Na základě Nejvyššího ústředního odřídění ve shodě s ústředními ministeriálními akty této společnosti ústřední dráhy Št. Hypolit—Kirchbirk nad Pö-

lathem—Mank* dlekon koncesní ke stavbě a k provozování lokomotivní dráhy, která bude sloužit jako místní dráha o rozsochách drahém, se ustanovuje Mank odbočky Ober-Gaibsdorf—Mank Pojezd společnosti přes Sv. Leonhard am Forst do Nagrechtsthalu podle ustanovení zákona o podlévkách lánem ze dne 14. srpna 1854, Z. ř. č. 225, jakéž i podle zákona ze dne 31. prosince 1894, Z. ř. č. 9 z r. 1895, pod podmínkami tato ustanovují:

§ 1.

Koncesionářka pro lánem, o níž jedná tato koncesní listina, počítá výhled v čláku V zákona ze dne 31. prosince 1894, Z. ř. č. 9 z r. 1895, vyhlášených.

§ 2.

Koncesionářka jest povinna, stavbu povolené dráhy naplňovat do dvou let, počítaje ode dneška, dokončit a vydati do užívání veškeré věci odvětví a po ní po celou dobu koncesce, která má do 11. července 1905 trvat bez, prodávána nebo provozována.

Ze dohodnutí státní dráhy tato dohodnutí, jakéž i za vystrálení a vstřípení dráhy podle koncesce koncesionářka jest povinna k lánem státní správy dle zákona, slouží příměření koncesce v papírech koncesce k ústředním ústředním podle vyhlášených.

Koncesce tato může prodávána býti za podmínkou, nedotýká-li se uvedeného ústřední.

§ 3.

K vyšetření pravidel telegrafice propůjčuje se komerčním úřadům zvlášť určených podle ustanovení příslušných předpisů národních.

Totožné právo bude komerčním úřadům propůjčeno také při vstupu do služeb, od níž vyžadují, když má být správně usazeno, že účelům jeho jsou veřejnosti prospěšné.

§ 4.

Komerční úřady se mají při stavbě a při provozování pravidel dráhy podle zásady této komerční a podle podmínek komerčních, které mají ministerium telegrafic, jakož i podle příslušných zákonů a nálezů, zejména podle zákona o pravidelné telegrafice, daného dne 14. srpna 1854, Z. ř. č. 128, a vztahujícího k telegraficím, daného dne 16. listopadu 1853, Z. ř. č. 1 z roku 1852, jak podle zákonů a nálezů, jež přišly snad budou vydány.

Co se týče provozování vozby, bude se muset od okamžiku bezpečnostních a předpisů vozobních, předpisů a ve vztahu k nim telegraficím a v příslušných dotazových náležitostech uplatnit dotaz, pokud ministerium telegrafic shledá, že se to má, kladu že vzhledem k provozování a vztahům provozním, zejména ke zřízení výhledů veřejnosti provozu, a budou pak platnost máti zvláštní předpisy provozní, které vydá ministerium telegrafic.

§ 5.

Článek dodatečně změni dráha, když pokládá za doplnění k ní podání ústní dráhy o rozvodu dráhy Sv. Hippolita—Kochbier a nad Pölschem.—Míst (dráhy oběma Pölskými), a kterém ježto komerční úřad ze dne 11. července 1894, Z. ř. č. 124, určuje vzhledu a k. telegraficím ministeria ze dne 10. března 1898, Z. ř. č. 17.

Ustanovení § 4 od článku 13 dotčené komerční dráhy se směřují, když na jevištní a telegraficím vyhládky o k. telegraficím ministeria, mají se bezpečnostní vztahování a ten oběma se vztah telegraficím k tomu, o kterých ježto komerční úřad ze dne 11. července 1894, Z. ř. č. 124, a také zejména komerční úřad, že při vstupu dráhy také vzhledu dráhy a vzhledu oběma, když by byly vztahování komerčních úřadů, a při vstupu komerční úřad vzhledu vstupu dráhy a vzhledu oběma také pokládá bezpečnost a vzhledu oběma mají přejít ve vztahování úřad.

Witzek m. p.

§ 7.

Národní ministeria obchodního ze dne 1. června 1904,

jak doplnění se předpisy ze dne 10. června 1902, Z. ř. č. 124 z r. 1902, a vztahování politických ústředí.

Článek 2 z § 11, I. odstavě této dotčené:

Arbitr dodatečně změni k. telegraficím zejména se vztahování, vzhledu k. telegraficím změni náležitosti ústředí na ústředí, který a kladu ústředí zveřejní být také na politické ústředí pravidel.

Paragraf 13, II. odstavě této dotčené:

Arbitr změni ústředí telegraficím zejména se vztahování, vzhledu k. telegraficím změni náležitosti ústředí na ústředí, který a kladu ústředí zveřejní být také na politické ústředí pravidel.

Tyto doplnění náležitosti mají dávat vzhledu vztah.

Call m. p.

Zákoník říšský

pro

království a země v radě říšské zastoupené

Číska XXX. — Vydána a rozeslána dne 17. června 1904.

Obsah: Čís. 38. Nařízení, kterým vřadají se do nebezpečnějších tří podléhy úrazovinná pojišťovací podnikání a stanovi se procentní sazba účtů tří na dobu od 1. ledna 1903 až do 31. prosince 1903.

38.

Nařízení ministeria vnitra ze dne 15. června 1904,

kterým vřadají se do nebezpečnějších tří podléhy úrazovinná pojišťovací podnikání a stanovi se procentní sazba účtů tří na dobu od 1. ledna 1903 až do 31. prosince 1903.

Na základě § 14 zákona ze dne 28. prosince 1887, Z. Ř. J. I a z. 1888, o úrazovinné pojišťovací dílně a podle toho, že na jevo bylo zřídleno nové úrazovinné vřadění podniků úrazovinné pojišťovací podnikajících do nebezpečnějších tří a že stanoveno procentní sazba účtů tří, nařizuje se takto po styčení poradního sboru pojišťovací na dobu od 1. ledna 1903 až do 31. prosince 1903:

§ 1.

Ježtožní podniky úrazovinná pojišťovací podnikají buďte vřaděny do nebezpečnějších tří podle jejich rozšíření v §. přiložené vřaděním.

Při tom buďte toho přihlíženo, že nebezpečnější tří v tomto rozšíření stanoveno předpokládají podniky normální složení a že toly lze pomocným úsvodům, které by podniky obyčejně patří, již při rozšíření bylo přiblíženo. Pokud by nyní vřaděno bylo úsvod, pojišťovací buďte vřaděno v úsvodě podniků a o dozoru k úsvod, jak o podnik v námi-

polních námořních, skladech a balířních, o vřaděních pracích pro zemědělní, kopaní a dřevní provozování, o vřaděních pracích, sly starby a úsvodů národních v důležitosti starby byly úsvodě, o vřaděních pracovních a pod., že patří pod tato podnikání na podniky, vřaděním nyní práce buďte k úsvodě podniků a nepřetřepějí-li oběhující rozširky.

§ 2.

Za „podléhy vřadějí motorů“ buďte vřadějí podniky takové podniky, při kterých upotřebuje se buzných strojů vřadějí v § 1. odstavci 3. Číslo 2 zákona ze dne 28. prosince 1887, Z. Ř. J. I a z. 1888. Také takové podniky, ve kterých upotřebuje se buzných kůží, buzných přístrojů (vřadějí dřevu, vřadějí buzných, strojů na vřadějí práce stě.), podnikajících se ve vřadějí tohoto nařízení na vřadějí „podléhám vřadějí motorů“.

Podléhy, a kterých intenzita, jak upotřebuje se buzných buzných strojů vřadějí dřevu, neb a kterých sly upotřebuje se buzných tak jest málo, že nebezpečnější třem patří podle svého patři není podniků vřadějí, buďte vřadějí do nebezpečnějších tří stanověných pro „podléhy vřadějí motorů“.

§ 3.

Ježtožní vřadějí podnik, se dvěma nebo vřadějí dílničích úsvodě úsvodě od svého rozširky buzných, vřadějí byli vřadějí jako celok, vřadějí buďte podle vřadějí dílničích úsvodě, podnikají není

1. Přehled, jak nebezpečenské třídy jsou rozděleny a které procentní sazby nebezpečenské jim jsou přiděleny.

Název třídy	A obsahuje procentní sazby nebezp.	1 až včetně	2, procent. proc. nebezp.	3.
Nebezpečenské třídy	I	3	5	4
	II	4	6	6
	III	7	11	8
	IV	10	14	12
	V	13	18	14
	VI	16	24	20
	VII	20	30	25
	VIII	25	37	31
	IX	31	47	39
	X	39	57	48
	XI	48	70	59
	XII	59	87	73
	XIII	73	100	87

2. Rozřídění podniků úrazovému pojišťování podrobených v nebezpečenské třídy pořádkem systematickým.

Skupina I.

Falní podniky hospodářské a jiné (na obě).

a) Falní podniky hospodářské užívající motorů.

	Třída nebezpečenské
1. Celá zařízení plynem	XII
při pojišťování v třídě	XI
Mlátky:	
2. a) pumové motory	XII
při pojišťování v třídě	XI
Zařízení strovního nebezpečnosti: Dostatečně zabezpečené zařízení podřadného a zapojení všech pohybových částí stroje.	
3. a) pumové motory	X
Zařízení strovního nebezpečnosti: Dostatečně zabezpečené podřadného zařízení a zapojení strovního soustavy, převodních látek, jakož i součástí kol a železných pohybových částí stroje.	

Třída nebezpečnosti

4	Podílky na krmivo	VI
5	Šroačky na krmivo	XI
6	Šroače línal	XI
7	Šroače mol	II

h) Mlýny.

8	Mlýny na dřevěná obilí	VI
Mlýny (ovčiny na kroupy, šroačnické)		
9	mlýny umělé	VI
	při pojistování v Rakousku	VI
	při pojistování v Itálii	VIII
10	podniky nesférické jako umělé mlýny	VI
	při pojistování v Rakousku	VI
	při pojistování v Itálii	VIII
11	Hydro mlýny	VI
12	Větrníky (mlýny větrou hnáné)	VI
13	Mlýny línal	IX

Skupina II.

Doprava a skladění zboží.

a) Železnice.

14	Železnice a parní silice, výkony jejich podniků včetně podniků vedlejších	IX
Dotky siličité,		
15	parní	VIII
16	elektrické	VI
17	zvlhny hnáné	VI
18	Dotky samovolné, bez řízení nebo zřízení takové silice	X
19	Dotky hnáné	X

Poznámka. Při stanovení nebezpečnosti tříd pro podniky skupiny II a příslušné bylo k zohlednění stanoveno, která ze třídních tabulek kromě silice přirozené je v ustanovení pododrženo obsahem článku VI zákona ze dne 20. srpna 1904, č. 1. z. 100.

b) Jiné dopravní podniky po zemi.

20	Podniky poštovní	VI
21	Podniky poštovní	IX
22	Podniky vodní státních (řeky, dráhy a pod.)	V
23	Podniky drahovní	VIII
24	Podniky státní	VIII

26	Poroz. tříkř. (za stavěna, uhlím, dřívím, střípkem, a bodnutí stříkám zloženými, a dubykem vod.)	III
	a pojistkový ve čl. Hradel	VI
27	Poroz. tříkř. (tříkř. skládání vzr. na pětich, vodky a pod.)	VII
28	Doprava bláznem bez spojitosti tříkř. vodit (zvlášť kůlík, častý vřejých po- střed a pod.)	II
29	Podniky spojitosti (síl. zakládání střík.)	X
	Znamená shromáždění odborníků při jednáních skupiny IIa: Porozování podniku v tříkř. vodit a na vodě.	

c) Dopravní podniky po vodě.

Podniky paroplavební:

29	na řekách	VII
	a pojistkový ve Vodě	IX
30	na vodozemských jezerech	VI
30	Masy skládání, pítvory, podniky kladby hran, talení ledů, častý pítvory	VII
31	Přístředí, síl. ve spojení se skládání dříví	VIII
	Znamená shromáždění odborníků: Máš kladby vody a tříkř. vodit.	
32	Podniky na plavení dříví	VII
33	Častý na proužkách vodových a plaveních člunů	IV
34	Flavba vodních a nákladních ledů po vodě, kladby, pítvory a jezerech (bez příkazu motorů)	VIII
35	Podniky k nákladu a skládání ledů	XI

d) Podniky k zakládání střík (řítajle v to I poroz).

36	Podniky skládání a tříkř. vodit se mechanických vodních motorů kladby	VII
37	Znamená podniky skládání	VI
38	Vodní skládání dříví	IX
	Znamená shromáždění odborníků: Skládání se povrch.	
39	Vodní skládání uhlí a kladby	VII
	Znamená shromáždění odborníků: Skládání se povrch.	

Skupina III.

Máš a řít. vodějí podniky; doly na nezhradené nerosty.

40	Kladby	VI
	Skladby a vodějí kladby	
41	Podniky a kladby	VII
42	Tyžobní kladby kladby vodějí tyžobní	VII
43	Máš na kladby, Thomasovy a Marlinovy vod.	IX
43a	Skladby vodějí	VII
44	Doly na kladby vodějí	XII
45	Doly na kladby vodějí	VII
46	Máš a kladby vodějí kladby vodějí	XI
47	Vysoké pítvory	XI
	při pojistkách v řít. vodějí kladby vodějí kladby vodějí kladby vodějí	

c) Zpracování kameň.

65	Šelvy sošafské (včetně ornamentální a škrábné)	I
66	Výroba cementu (kromě výroby malty)	V
67	Testiny na cementové stěny	III
68	Brusinky drábované	III
69	Mlýny na sídru	V
70	Výroba nádobních pánviček (nádobních kamenů)	V
71	Testiny na stěny talířů a mramorové	IV
Vápny:		
72	převracené v pecích kruhových	VI
73	jed. vápny	VI
74	Výroba nádobných kamenů a brusk	VI
75	Mlýny na kámen a líce	V
Zpracování štěpice (kromě zpracování dřev):		
76	Pánvičky nádobní	IV
77	Pánvičky nádobní	I
78	Šelvy kamenické (pro práce v dílně a na stěbách)	VI
79	Brusinky a soustružený kameň	III

d) Zpracování zemín.

80	Výroba stěn chemotvorných	III
81	Propráta šelvy kaolinové (porcelánové), žlá a hlíny barvířské	IV
82	Výroba tuhel	I
83	Výroba žhly	I
84	Pánvice napařovací	IV
85	Výroba stěn majolikařských	I
86	Testiny na porcelán	I
87 a	Výroba tegulů tvrdých	III
87	Výroba tvrdých	I
88	Testiny silicidové a terrakotové	I
89	Testiny na nádobí keramické	III
90	Testiny na hlinité kameny	III
Výroba hlinitého zboží:		
91	při strojevném zpracování	I
	při pojšťování ve Vídni	IV
92	bez strojevného zpracování	I
93	Výroba tabulicového zboží a tabulicového zboží	VI
Při všech průmyslových úkonech skupiny IV a d. dobytých výrobků není třeba máto.		
Hlínky (příjemí hlíny, včetně dobytých hlín):		
94	Hlínky strojové	III
	při pojšťování ve Vídni	VI
Hlínky strojové, ve kterých se kromě strojových hlín vyskytují také rukami hlíny s výjimkou skupiny strojové, používány k výrobě nádobí. Za hlíny pro výrobky a d. hlíny jsou vyznačeny jako modely, žláky strojové, vatařské nádobí a výrobky.		
95	Hlínky rukovní	III
	při pojšťování v Praze a v Brně	VI
Testiny obráběného nádobí a žláky 94 a 95: žláky a žláky 94.		
95 a	Výroba hlín strojových, hlín-li se zpracovávají kameňmi strojky a peči vysokých; výroba hlín a výpomocných hlín	III
95 b	Výroba hlín na válcování proti tepu a parám a karkasové kameny, žláky a to i modely	IV

e) Sklo.

96	Testiny sklené (kromě testin na sklo tabulové)	I
97	Skafary, lapění a žláky na sklo	I

Třída neobtěžovaná

98	Tovary státní a knoflíky státní, výroba a zpracování	B
100	Šroty státní	I
101	Tovary na zpracování státní a šroty na zpracování	III
102	Tovary na tabulové státní	VI

Skupina V.

Zpracování ková.

a) Zpracování deskových ková.

Tovary na státní státní:

103	Podniky utvářející materiál	I
104	Podniky nesutvářející materiál	B

Tovary na státní státní:

105	Podniky utvářející materiál	III
106	Podniky nesutvářející materiál	B
107	Závody na zpracování odpadků státních a státních (a státní na dílně státní ková od sebe)	V
108	Výroba kovářského zboží	II

b) Železo a ocel.

109	Výroba drátových sítí	V
110	Tovary na drátové provazy a lana	V
111	Tovary na drátové špičky	III
112	Dobrový (na drát státní)	III

Tovary na přehrávání železných státní:

113	Podniky utvářející materiál	VI
114	Podniky nesutvářející materiál	II

Závisky železná, včetně státní neobtěžová v státní 113 a 114; Všechno nebo rovněž státní železo, přehrávání a rozdělení.

115	Seznamovaný železo	III
-----	--------------------	-----

Státní železo:

116	Podniky utvářející materiál při pojistování v státní	VI
	při pojistování v státní	VI

117	Podniky státní nesutvářející materiál nebo utvářející železo nebo oceli na přehrávání drátových	V
-----	---	---

Závisky železná neobtěžová v státní 116 a 117; Výhradně výroba železných ková státní.

118	Tovary na železná a ocelová zboží (podniky na výrobu železných a ocelových státní, pod jejich státní neobtěžová, a přehrávání železných a ocelových státních, neobtěžová v pod. bez státní a bez státní železných a ocelových)	V
-----	--	---

119	Výroba železných a ocelových státní galvanizovaných a kovářských	IV
-----	--	----

Závisky železná, včetně státní neobtěžová v státní 118 a 119; Všechno nebo rovněž státní železo, přehrávání, rozdělení a kovářské.

120	Šroty železná a oceli (železná)	IV
-----	---------------------------------	----

121	Šroty železná a oceli, utvářející veliký, rychle běžící kovářské	III
-----	--	-----

Závisky státní neobtěžová v státní 120 a 121; Šroty železná přehrávání železných a ocelových.

122	Tovary na smaltování nádobí (výroba smaltovaných nádobí a smaltování)	IV
-----	---	----

	při pojistování v státní a státní	V
--	-----------------------------------	---

Závisky železná neobtěžová; Výroba státní nádobí.

Třída neobojemná

113	Základy na smaltování (malování nádobí litinového a plechového)	II
114	Terminy na plátky	II
125	Plátno	II
126	Děly na: hadice a uzávěry	VII
	při požárnicích v Praze a Št. Hradci	VIII
126a	Podkovníky a kování	VI
126b	Kování	IV
Terminy na polohy a tělesy měkké:		
127	Podšly utvářejí motorů	V
128	Podšly neotáčejí motorů	II
129	Kování železa	IV
Nožky:		
130	Podšly utvářejí motorů	V
131	Podšly neotáčejí motorů	II
132	Terminy na plky	IV
Terminy na láhvičky a hřebíčky:		
133	Podšly utvářejí motorů	IV
134	Podšly neotáčejí motorů buď s těleso nebo jen ku pohonu dráhačů	II
Děly zámečnické (výroba zboží zámečnického) bez slávek:		
135	Podšly utvářejí motorů, také včetně prací na strojích	V
	při požárnicích ve Vídni	VI
136	Podšly neotáčejí motorů buď s těleso nebo jen ku pohonu dráhačů	II
	Dělní nástroje nástrojů a strojů 135 a 136. Jako při terzích na zboží železa a oceli	
137	Výroba železa a oceli	IV
138	Kování na kovy	IV
	Zařízení stroječnického nástrojů: Výroba železa oceli	
139	Kování na kovy	IV
140	Terminy na nástroje	V
141	Zkoušky	IV
—ej. Náděže kovy a slitiny: (bez vy plátek)		
142	Výroba slitinového a slitinového zboží	IV
143	Terminy na kování železa	II
	Zařízení stroječnického nástrojů: Náděže kovy a slitiny, železa, příslušenství, nástroje, kování a stroje strojčnické	
144	Výroba zboží z železa slitinového (nebo slitinového, slitinového atd.)	II
145	Gabroplastičké základy	IV
145a	Společné základy manufakturního průmyslu	II
Nástroje:		
146	Podšly utvářejí motorů	I
146a	Podšly neotáčejí motorů	II
147	Kování	IV
148	Výroba kovového zboží	IV

	Třída obsahovaná
149 Vyroba kovových dílů	II
150 Soustružení kovů	II
151 Tlakové kování	III
Závody na třídní, národní a světové úrovni (Hodnocení k výrobě, medaile, ornamenty, formy pláštěd, kování k dynamům atd.):	
152 Pádníky sřizovací motorky	VI
153 Pádníky soustružovací motorky	IV
Sřizovací kovář:	
154 Pádníky sřizovací motorky	VI
155 Pádníky soustružovací motorky	IV
Závody výrobního zájmu s třídě 154 a 155: Hlavní výrobní kovářský závod.	
Továrny na kovové kování:	
156 Pádníky sřizovací motorky	III
Závody medailové, národní výrobní zájmu: Medailové výrobní závod, průmyslový, národní.	
157 Pádníky soustružovací motorky	I
158 Továrny na kovové kování a galvanické dílny	IV
Závody medailové, národní výrobní zájmu: Medailové výrobní závod, průmyslový, národní.	
Soustružovací kovář (závod):	
159 Pádníky sřizovací motorky	III
160 Pádníky soustružovací motorky	II
161 Továrny na kovové dílny výrobní zájmu	III
Závody medailové, národní výrobní zájmu: Medailové výrobní závod, průmyslový, národní.	
Závody pro medailové zájmu: Průmyslový výrobní závod medailového průmyslu.	
162 Vyroba slispek výrobků (zpracování)	V
Závody pro medailové zájmu: Ústřední strojí a automatický průmyslový závod.	
163 Přemělnice	I
Závody pro medailové zájmu: Ústřední strojí průmyslový.	
Sřizovací dílny:	
164 Pádníky sřizovací motorky	VI
165 Pádníky soustružovací motorky	III
(Závody pláštěd a soustružovací závod, výrobní závod, průmyslový závod, národní)	
Skupina VI	
Stroje, nářadí, nástroje, přístroje.	
a) Stroje, nástroje a přístroje.	
166 Armaturní a pumpy, kování atd.	V
167 Vyroba nářadí	III

Výroba a rafinácia plyncorodých, vedcovodných a topozitých:

148	Podniky výroby motorov	VII
149	Podniky montážnej výroby	IV
Zariadenia montážne, vrátane rôznych nástrojov a súčiastok: Rozsah a výška montážnych prác.		

Kotláreny, dielne klesacích konštrukcií, montážny (včetně montážnej):

170	malé stroje a výstroje výroby	VIII
170a	malé ručné spracovacie stroje	X
171	Montážne na klesáky	III
172	Výroba plechových nádob	III
173	Montážne na klesacích stroje	VI
	pri pohánaní na vzduch	VII
174	Montážne na klesáky	VII
	pri pohánaní v Salcburku	VII
175	Montážne na stroje výroby (bez kotlírov)	VIII
	pri pohánaní v Salcburku, Dvůr a Terešín	VII

Stroje a zariadenia a dielne na spracovanie:

176	Podniky výroby motorov	VII
177	Podniky montážnej výroby	IV

Stroje a spracovanie dŕva:

178	a posuvnými stroji na obrábajú dŕva	IX
179	bez stroji na obrábajú dŕva	VI
180	Montážne na tieto stroje a na montážne dielne stroji	III
Zariadenia výrobného zariadenia: Ježi to zariadenia alebo zariadenia na stroji na obrábajú dŕva.		
181	Výroba plechových na výrobu vody a výstroje	II
182	Výroba nádob a klesacích nádob (včetně dielne klesáky)	IV
183	Montážne na klesacích stroje a ich príslušenstvo	V
184	Montážne na stroje	VI

b) Dopravné prostriedky.

184a	Montážne na automobily	VI
185	Montážne na železnice	II
186	Základy pre staré loď	VII

Zariadenia výrobného, vrátane výrobného zariadenia: Základňa alebo iné zariadenia starších prác v kotláreni, jazyk práce výroby a doplnenie sa k nim a príslušenstvo a opravy výstroja podobných tabuľok dvoch strán.

187	Základy pre staré loď (staré dielne), základy na výrobu dielňových dielň a loď bez posuvných motorov	VI
-----	--	----

Montážne na voz (vozky):

188	Podniky výroby motorov	V
189	Podniky montážnej výroby	II
190	Montážne na vozky	VII
	pri pohánaní v Prahe	VI

c) Zbraň střelná.

Tovary na vaření (podleky střelných motorů):

181	Výroba vojenských zbraní střelných	V
182	Výroba přepychových a horečkových zbraní střelných	IV
183	Tovary na vaření (neuhlírající motorů)	II
184	Tovary na vaření ruční (ohřevných součástí): podle ústředí do tří neúspěšných pro díly strojírenské (výroba všech strojírenských) ve skupině V a přede psaného.	
185	Výroba děl	IX
186	Ústavy na střelnou vaření zbraní střelných	X

Začlenění strojírenské neúspěšně pro poděly skupin VI: jsou-li práce Frany a
dotčení se k nim a přístroji a opatření vojenských podělních těchto druhů stáží.

d) Fyzikální a strojírenské nástroje, přístroje k měření času a odčítání.

Výroba nástrojů a přístrojů (chemických, horečkových, matematických, optických, fyzikálních):

187	Podleky střelných motorů	II
188	Podleky neuhlírající motorů	I
Výroba nástrojů a přístrojů (strojírenských):		
189a	Podleky střelných motorů	III
189b	Podleky neuhlírající motorů	I
Výroba vah ručních konstrukce:		
190	Podleky střelných motorů	V
Začlenění strojírenské neúspěšně: Neuhlírající se stroj k odčítání času.		
190	Podleky neuhlírající motorů	II
Výroba a udržování strojů a přístrojů pro elektrické odčítání a převádění síly:		
191	Podleky střelných motorů	VI
při požáření v Praze		
192	Podleky neuhlírající motorů	IV
Výroba a udržování elektrických telegrafů, telefontů a horečkových:		
193	Podleky střelných motorů	V
194	Podleky neuhlírající motorů	IV
Začlenění strojírenské, vaření strojírenské neúspěšně v třídě III a III: Rozsah a typů některých strojů.		
195	Tovary na lampy a svíčky	IV
Začlenění strojírenské, vaření strojírenské neúspěšně: Skrovný, vaření strojírenské lák, přístroje a ruční.		
Mechanické:		
196	Podleky střelných motorů	IV
197	Podleky neuhlírající motorů	I
Tovary na hadiny (bez výroby poudrů):		
198	Podleky střelných motorů	III
199	Podleky neuhlírající motorů	B
Tovary na roztavení a plynování:		
200	Podleky střelných motorů	III
201	Podleky neuhlírající motorů	I

e) Stroje kúdelní.

Tovary na kúdelní a harmonia:			
213	Podniky užívajúci motory	V	282
	Zariadenia mechanická, vrátane vzdušného nádobí: Skrzotých alebo rozbitých po- strojov strojov na obháňaní diera.		282
213	Podniky používajúci motory	I	282
			282
Výroba strojov kúdelní a harmonia:			
214	Podniky užívajúci motory	II	
	Zariadenia mechanická, vrátane vzdušného nádobí: Ako v článku 213.		
215	Podniky používajúci motory	I	
216	Starka valcov	IX	282

f) Motory k dopravným a jiným účelom. Prenášajúci silu.

217	Výrobná výroba hmotných motorov	VI	282
218	Jednotlivé hmotné motory	VIII	282
219	Zariadenia k prenášaním parnej sily	VII	282
220	Parní stla pre rozličné účely	IV	282
221	Elektrické pohony pre rozličné účely	III	282
222	Výroba, hore a prevádzka parných hmotných	VI	282

Skupina VII.

Průmysl chemický.

a) Tovary na chemické výrobky a farmaceutické preparáty.

223	Tovary na chemické výrobky (okrem stredných pomerných) při použití vzhľadom na výnos a v Praze	V	
224	Zariadenia používané	VI	
225	Misy stla	V	
226	Tovary na farmaceutické výrobky	IV	

b) Kovy a kovy.

227	Tovary na kovy	V	
228	Výroba kováčskych diel	II	282
229	Tovary na kovy	V	282

Tovary na kovy rôzne:

230	Podniky užívajúci motory	V	282
231	Podniky používajúci motory	II	282
232	Misy na kovy rôzne	V	
233	Výroba kovu a kováčskych diel	II	282
234	Výroba kovu používaných, používaných a sklenených	V	
235	Výroba kovu	II	
236	Výroba kovu na kovy (okrem výroby kováčskych)	I	282
237	Tovary na kovy	I	282
238	Tovary na kovy	II	

e) Debet a pryskyřice.

Testry adhézivní (brusel adhézivní):

139	Podniky výrobní motorů	VI
140	Podniky montážní motorů	IV
141	Testry na sberičské sídlo	IV
142	Testry na výrobu z činných pryskyřic	V
144	Testry na výrobu dehtů (lycein karbolovus, salicin, karbololium, lycein na kryt stěh, odpadné dehty atd.) brusel prací průmyslových	VI

d) Tiskárny.

145	Tiskárny výroby arzenálních tisků (lycein pokrvené a její složky, nitrocelulosa, nitrocelulosa atd.), výroba a práce (jako výroba papíru)	V
146	Tiskárny zápisné (vyborňující papírů, tiskové kapes, zápisní, zápisné psací atd.), výroba a práce	XI
147	Výroba a upravení předtisků obalových	XII
148	Výroba (motři) nitrocelulosa	V
149a	Výroby z nitrocelulosa (nitrocelulosa, kolodion, celulozid, strojné kapes atd.)	V
149	Práce nitrocelulosa, výroba a práce (jako výroba papíru)	VI
150	Výroba nitroglycerinu	XI
151	Práce nitroglycerinu, výroba a práce (jako výroba papíru)	VII
152	Černý prášek (ne sítím a k tiskům), výroba a práce (jako výroba papíru)	VII
153	Tiskárna, výroba a práce (jako výroba papíru), brusel tiskové práce a bezpečné psaní	X
153a	Tiskárny papírů bezpečné (nitrocelulosa salicin na dne 15. srpna 1926, X. č. 10), výroba a práce (jako výroba papíru)	II
154	Zápisné a zapalovací pro dynamické zápis	VI
155	Výroba zapalovacích zápis (práček)	VII
155a	Výroba zápis celulozidového	V

Podniky tiskové výrobují při tiskách podléhají skupině VII.4. Také tiskové zápis, se musí se zápisem bezpečným tiskem; tiskové práce z podléhají a upravení zápisů — podléhají tiskové práci zápis.

e) Zboží zápisné.

156	Testry na zápisné zboží (zápis, zápisné kapes) z a vedlejších složek, brusel výroby zápisného zboží	II
-----	---	----

f) Odpady a mraza strojní.

157	Mraza (stopy) na kvas	V
158	Zápisné na vyborňování tisků a kvas (jako samostatné podniky)	VI

Klasifikace a výroba papírů:

159	Podniky výrobní motorů	VI
160	Podniky montážní motorů	II
	Zápisné vyborňování zápisné a tisků 159 a 160; podléhají tiskům k zápisné tisk.	VI
	Testry na spodní a strojní mraza	VI
161	Podniky výrobní motorů	VI
162	Podniky montážní motorů	II

Skupina VIII.

Topiva a svítilna, oleje, topení a osvětlování.

a) Topiva a svítilna.

262	Topivo na brýtky	IX
Základy na přepravitelná sídla a lože, topivo na vzdušné a strojové osvětlo-		
264	Podoby uličející motorů nebo parních kotelů	VI
265	Podoby neuličející ani motorů ani parních kotelů	IV
265a	Výroba háravých těles (háravých parobátů)	III
Výroba svítek:		
266	Podoby uličející motorů	V
267	Podoby neuličející motorů	II
268	Topivo na svítilny (oláčaná osvětlování)	V
Zařízení vzletného nebezpečí: Kotel nebo váha rovněž in-		
stalažních prstů.		
269	Raffinace petroleje	VI
Topivo na svítky:		
270	Podoby uličející motorů	V
271	Podoby neuličející motorů	II
272	Topivo na svítky a glycerin	V
Zařízení vzletného nebezpečí: Úložek na přístroj na extrahování kyseliny tělesné		
a glycerin.		
Kokšování:		
273	Podoby uličející motorů	II
274	Podoby neuličející motorů	I
274a	Základy na vodní plyny k výrobě karbonsanového nebo melanosanového vedlejšího plynu (přírodně izolované)	IV
b) Oleje a tuky.		
275	Mýdlo (olej a stopy) na ledový olej	V
276	Topivo na mincový olej, na olej k mazání, cerovin a parafin (s vyčištěním kolenní výroby svítek)	V
Zařízení vzletného nebezpečí: Úložek na přístroj osvětlovací a destilační.		
277	Topivo na olej	VI
278	Raffinace oleje	V
Topivo na veličky:		
279	Podoby uličející motorů	II
280	Podoby neuličející motorů	I
Topivo na tuk k mazání (s osvětlovací osvětlování):		
281	Podoby uličející motorů	II
282	Podoby neuličející motorů	II
Výroba valčířského tuku:		
283	Podoby uličející motorů	II
284	Podoby neuličející motorů	II

c) Tepení a osvětlování.

205	Parní kotelny, jeh. prosvětlení	III
206	Křídly pro elektrické osvětlování a převodní elektrické síly (včetně příslušného zařízení elektrického vedení)	VI
	Zařízení osvětlovačské: Malý rozsah instalačních prací.	
	Zařízení osvětlovačské: Velký rozsah instalačních prací, včetně se prací výrobních nář.í.	
207	Zařízení k topení horkou vodou a parou	II

Skupina IX.

Průmysl textilní.

a) Hedešná.

208	Výroba šifro hedvábné	B
	Továrny na hedvábné stříky (včetně aparatury):	
209	Podniky uložitel motorů	B
210	Podniky nesložitel motorů	A
	Továrny na hedvábné a tkané tkané zboží:	
211	Podniky uložitel motorů	B
212	Podniky nesložitel motorů	A
213	Hedvábné tkané (včetně), tkané a tkané tkané	A
214	Podniky hedvábné (včetně hedvábné)	III

b) Třída ovčí a jiné chůvy zvířecí.

215	Továrny na plst (až výroba plstěných střešic)	IV
216	Továrny na plstěné tkané (s předstávkou, tkané a aparatury)	III
217	Továrny na tkané a pokrývky	IV
218	Továrny na tkané tkané (plstěné, tkané)	V
219	Továrny na tkané (tkané)	V
220	Vázy a plstěné tkané	V
	Plstěné tkané ovčí:	
221	Plstěny na tkané plstě	III
221a	Plstěny na tkané plstě	IV
222	Továrny na tkané a ovčí tkané a na tkané (předstávkou, tkané a aparatury)	III
	Tkané tkané a ovčí tkané (včetně tkané a aparatury):	
223	Podniky uložitel motorů	I
224	Podniky nesložitel motorů	A
225	Podniky tkané	VI
	Továrny tkané na tkané a na tkané:	
226	Podniky uložitel motorů	II
227	Podniky nesložitel motorů	A
	Tkané tkané převodních a tkané:	
228	Podniky uložitel motorů	I
210	Podniky nesložitel motorů	A

c) Lva, kanoji, kotleb, jata.

311	Třelky	IV
312	Přádelny lva a kotleb	II
Přádelny kanoji a převrátkového štělu:		
313	Podniky uložitel motorů	VI
314	Podniky nesložitel motorů	II
315	Přádelny jatek	V
316	Třádelny jatek	V
Třádelny plátna:		
317	Podniky uložitel motorů	I
318	Podniky nesložitel motorů	A

d) Bavlna a polovlnitá vlákna.

Třádelny štětů:		
319	Podniky uložitel motorů	B
320	Podniky nesložitel motorů	A
321	Foukací bavlny	X
322	Přádelny bavlny při pojítkování na Vlákna	V
Třádelny karabáčkové štělu (zásovy lva přádelny a aparatury):		
323	Podniky uložitel motorů	I
	při pojítkování ve Vlákna	B
324	Podniky nesložitel motorů	A
325	Třádelny na karabáčkové štělu a na štělu s pásovitou vlák (přádelny, třádelny a aparatury)	II
326	Třádelny na koto	I
327	Třádelny na pletí lva přádelny (lva přádelny)	I
328	Výroba vlák (lva roháčkové)	VI
329	Sítiny (lva přádelny)	II

e) Aparatura, břídelní, bavlny, tiskárny.

Zásovy pro aparaturu:		
330	Podniky uložitel motorů	II
331	Podniky nesložitel motorů	I
Břídelní:		
Podniky uložitel motorů:		
332	Břídelní pletá kotel	II
333	Ostatní břídelní	V
334	Podniky nesložitel motorů	II
Bavlny:		
335	Podniky uložitel motorů	II
336	Podniky nesložitel motorů	I
Tiskárny (ostatní pomocných štětů: břídelní, bavlny a aparatury):		
337	Podniky uložitel motorů	II
338	Podniky nesložitel motorů	B
339	Zásovy na pletá vlák a na charakteristické vlák (přádelny vlák)	IV
340	Masličny (masličny tržičkové)	VI
341	Války	II

Třída průmyslová.

f) Železi stávková, krajkařská, háčkování, vyřezání a plešání.

242	Výroba umělých kůže a látek	A
	Tovary na průmyslové stroje:		
243	Podniky užívající motorů	I
244	Podniky neuvžívající motorů	A
	Tovary na ložky a ložnice:		
245	Podniky užívající motorů	I
246	Podniky neuvžívající motorů	A
	Výšivárny:		
247	Podniky užívající motorů	B
248	Podniky neuvžívající motorů	A
	Pletárny (sám přídělné):		
249	Podniky užívající motorů	B
	Zařízení včetně nástrojů: Ústrojí váleč, manžil a ševců.		
250	Podniky neuvžívající motorů	A
	Tovary na nitění a praní látek:		
251	Podniky užívající motorů	B
252	Podniky neuvžívající motorů	A

Skupina X.

Papír, kůže, guma.

a) Výroba papíru a lepenky.

253	Tovary na celulózu	VII
	při používání ve Vídni a v Praze	VI
257	Tovary na dřevárny (stroje dle dřeva) a tovary na dřevěnou lepenku	VI
	při používání ve Vídni a v Praze	VI
	Zařízení včetně nástrojů a strojů 254 a 257. Zařazení strojů na celulózu.		
258	Tovary na papír a lepenku	VI
	při používání ve Vídni	V
	Zařízení včetně nástrojů: Ústrojí strojů na celulózu.		
259	Papíry (včetně tovary na papír bez strojů na výrobu papíru nebo lepenky, pouze jen pouze a rovněž a kácení)	IV
260	Tovary na papírování, kámen na lepenku a zvlášť	V

b) Zpracování papíru kromě výroby jeho.

Kvalitativní:

261	Podniky užívající motorů	B
262	Podniky neuvžívající motorů	A
	Tovary na stěhy k ložnic:		
263	Podniky užívající motorů	B
264	Podniky neuvžívající motorů	B

Továrny na měřicí a váhový papír, také továrny na fotografický papír:

305	Podniky užívající motorů	IV
306	Podniky neuvžívající motorů	I

Továrny na zboží lepenkové:

307	Podniky užívající motorů	III
308	Podniky neuvžívající motorů	I

Kašičkové papíry:

309a	Podniky užívající motorů	III
309b	Podniky neuvžívající motorů	I
310	Kašičkové papíry k cigaretnám	III
310	Výroba papíru šlehačského a smetankového	II

Výroba papírových zboží:

311	Podniky užívající motorů	IV
312	Podniky neuvívající motorů	I

Továrny na papírové pytle:

313	Podniky užívající motorů	I
314	Podniky neuvívající motorů	II
314a	Továrny na papírové spítky kašičkové	III
315	Továrny na látky	IV
316	Továrny na vlnový a pergamenový papír	II

c) Továrny na káše a surrogáty káše.

317	Továrny na strojovou káši	IV
318	Výroba káše	IV
	při používání ve třídě	V

Běžné káše, lakýrné káše, čerstvé káše:

319	Podniky užívající motorů	III
	Zařízení výrobního neobčerství; Zařízení lázního provozního strojeřičstva.	

320	Podniky neuvívající motorů	II
320	Stroj a míšny na třísku	VII

 Zařízení výrobního neobčerství; Úpravě se strojů na rozdíl od třískového třísku.

321	Továrny na rohovou a kožnatou vlákninu, též továrny na nepropouštěcí látky (bead sheet)	V
-----	---	---

d) Zpracování káše a surrogátů káše.

Výroba karamelového a medového zboží:

322	Podniky užívající motorů	II
323	Podniky neuvívající motorů	II

Výroba bramborového a kukuřičného galantového zboží:

324	Podniky užívající motorů	II
325	Podniky neuvívající motorů	A

Třída oděvnářská

e) Šedí gumové, guta-perchové a celulozové.

Tovary ze šedí gumové a guta-perchové:

289	Podrátky utvářejí motorů	IV
290	Podrátky neuvářejí motorů	I

Tovary ze gumové šedí textil:

291	Podrátky utvářejí motorů	I
292	Podrátky neuvářejí motorů	B

Skupina XI.

Dřevo a látky textilní.

a) Úpravě dřeva.

293	Podrátky ze dřevěného dříví k úpravě	XII
294	Jednoduché pily na prasy neuvářejí kruhů	IX
295	Jednoduché pily na prasy uvářejí kruhů	XII
296	Pily na dříví (váhy a pilové)	A
	při poplávaní v Pánu	II

Zoboznačování oděpní a štáhl 294 a 295: Úroveň pil a dvoji obrobků a se souvisejícím příslušenstvím látky textil.

297	Pily na prasy spojené s dřevěnými a s dopravní dřeva	EE
	Zoboznačování oděpní: Stavby rovněž dřevěných a dopravních jízdi.	

298	Výroba dřevěné karkasové a dřevěné motorů	X
299	Kruhové jako součásti podrátky	VI
299a	Pily jako součásti podrátky	VI

Soustruhy, řezáky, tovary ze hole:

Podrátky utvářejí motorů:

400	uvářejí kruhů	IX
401	neuvářejí kruhů	F

Zoboznačování oděpní a štáhl 400 a 401: Souprava nástrojů motorových pohonů.

402	Podrátky neuvářejí motorů	II
403	Převody dřeva soustružnického a dřevěné motorů	VII

Výroba ocelí:

404	Podrátky utvářejí motorů	VI
405	Podrátky neuvářejí motorů	II

Výroba železných motorů a dřevěné motorů:

406	uvářejí se kruhů	IX
407	neuvářejí se kruhů	VI

Tovary ze dřevěného kruhů a galvanizované šedí:

408	Podrátky utvářejí motorů	VII
409	Podrátky neuvářejí motorů	II

Výroba železných strojů dřevářských, a to:

410	Výroba drátů a desek k sadům pomocí motorů	XI
410a	Výroba přístrojů na podlahy	X
400b	Výroba dříví	X
400c	Výroba lán vlnitých	XII
411	Výroba dřevářských strojů pomocí motorů	VII

Výroba dřevářských strojů:

412	Podlahy utvářející stěpy na nářezávném dřevě	XI
413	Podlahy nastavující kolových strojů	Y
414	Základy improvizované	VII
415	Truhlářství bezem a motory	X
416	Travníky na kolových (truhlářských) utvářející motorů	VII
417	Podstavce kůže	I

Výroba nábytku:

418	Podlahy na výrobu nábytku a obklopená dřevem	IV
419	Podlahy na čerstvé nábytky (s pracovními truhlářskými, řeznickými, truhlářskými, paličkovacími atd.) :	

1. Truhlářství: do výstavy do třídy neobepověných pro „Truhlářství (síl truhlářství nábytku)“ předepsaného.

2. Ostatní práce (řeznické, sochařské, paličková atd.)

Všechny podlahy budí určité podle pravidel pro umístění podlahy.

VII
Y

420	Truhlářství modelů	VII
421	Travníky na stromo a paličková látka	Y

Začíná skupování výstavního výstavního neobepověného: Skupování nebo umístění dřevěných strojů.

VII
XII
VII

422	Travníky na stromo do okna a na jaloží	VII
423	Výroba štáble motorů	XII
424	Travníky na kopyta	VII

Truhlářství (síl truhlářství nábytku):

Podlahy utvářející motorů:

425a	Je-li strojů obklopených dřevem úplně odděleno od rováku truhlářství :	
	1. Strojů obklopených dřevem štáble a to i depozitů materiálů k strojům nářezávným a k nich	XII
	2. Práce truhlářství	Y

Třída 425a truhlářství spotřebuje kůže, jsou-li zde tyto podlahy: jsou-li umístěny a přeloženy pro obě výstavní oddělení od rováku úplně odděleny; je-li taková, aby mohly se strojům nářezávným usazovat do nich neustupně; vedle toho oddělení možná souasně pro obě výstavní oddělení.

Všechny podlahy budí určité podle pravidel pro umístění podlahy.

425b	Desky k strojům obklopených dřevem úplně odděleno od rováku truhlářství při pojistování ve Vídni	X VII
------	---	----------

Začíná skupování výstavního výstavního neobepověného a třídy 425a a 425b: Skupování nebo umístění dřevěných strojů, včetně truhlářství.

	Třída zemědělská
475 Podniky sestávající motorů	II
477 Traktátory na lodivorní síťňáky, též výroba síťňáků telefonických a síťňáků na fotografické přístroje a pod.	V
478 Kuličkové, též výroba vrtacích lisů a motorů	VI
Výroba dílců k soukolíčkům (válcům):	
479 Podniky sestávající motorů	VI
480 Podniky sestávající motorů	II
Začlenka zemědělské podniky při všech podnikách skupiny XI a: Užívání se úplně vybraných zařízení celostrojů při strojech.	

b) Výroba plečného zboží a kartáčů.

481 Kuličkové (mlno vjezdů dřev. kn. kuličkové)	I
482 Kuličkové a kuličkové	I

c) Obřábění roků a moškové přely atd.

483 Travníky na obřábění roků (zahradní)	IV
484 Travníky na roje	I
Kosbačky roků a slonovky:	
485 Podniky sestávající motorů	II
486 Podniky sestávající motorů	B
Travníky na kosbačky a roje, kosbačky a perky:	
487 Podniky sestávající motorů	II
488 Podniky sestávající motorů	B
Obřábění přely a jarmů:	
489 Podniky sestávající motorů	I
490 Podniky sestávající motorů	B

Skupina XII.

Potrasivý a pocházející.

a) Rostlinné a zvířecí pocházející.

491 Pocházející a výroba vaječných masa	II
Začlenka zemědělské podniky při všech podnikách skupiny II a: Užívání se úplně vybraných zařízení celostrojů při strojech.	
492 Travníky na čokoládě a kuličky	II
Travníky na kousky (kromě vjezdů kuličkové):	
493 rostlinné kousky	II
494 zvířecí kousky	II
495 Travníky na kousky cukru a spruce	V
496 Kuličkové a travníky na kousky a motorů	VII
497 Jalty	II

Souběžný úkos:		
447	Podniky utvářející motorů	VI
448	Podniky neuvářející motorů	I
449	Mlýny na kámen	VII
Podniky káry:		
450	Podniky utvářející motorů	III
451	Podniky neuvářející motorů	I
Továrny na kámen nádobypotřebků (továrny na síťorů, šrovačů káry):		
452	Podniky utvářející motorů	III
453	Podniky neuvářející motorů	I
454	Závody na přebíjení káry (vzdružňování)	III
455	Mlýnský (továrny na mláto a vřt)	IV
Zařízení domácího nádobypotřebků: Nevyroběného ze svých vlastních prostředků.		
456	Lisy ovocné	VI
457	Továrny na smetový cukr	V
458	Továrny na kámen	II
459	Továrny na dezerty a šroby (včetně továren na šroby a gumových nádobypotřebků)	VI
Továrny na mláto:		
460	Podniky utvářející motorů	IX
	Zařízení domácího nádobypotřebků: Mlýnský, vatařský, vřtící mláto strojů na mláto, kámen a vřtící mláto.	
461	Podniky neuvářející motorů	II
462	Továrny na šroby cukrové	II
463	Nádobypotřebky cukrové	V
	při pojistěních v Praze	VII

b) Nápoje.

Mlékárny:		
464	základna ve svých 4 7 sítkona ze dne 20. srpna 1925, Z. R. č. 25, vstřebá- ní do základny nádobypotřebků ze dne 17. srpna 1925, Z. R. č. 120	VI
465	ostatní mléčárny	VI
466	Převazy a k nim příslušející sladovny	VII
	při pojistěních v Praze a ve Št. Hradci	VI
	při pojistěních v Salcburku a ve Lince	IX
467	Sladovny lázeň	IX
Továrny na oči:		
468	Podniky utvářející motorů	V
469	Podniky neuvářející motorů	IV
469a	Nádobypotřebky piva do lázeň (střeže k tomu i čerpa jablek Zařízení domácího nádobypotřebků: Nevyroběného ze svých vlastních prostředků.	V
470	Sítě	VI
471	Továrny na strojový led	VII
Továrny na káry (zvané káry):		
472	Podniky utvářející motorů	IV
473	Podniky neuvářející motorů	III
474	Sladovny	III
475	Nádobypotřebky (do lázeň) a zařízení nádobypotřebků, tak vřtící strojových mlé- čárny a mléčárny	IV
476	Výroba káry nádobypotřebků a první přílohy káry	IV

Táto skupina má

477	Testiny na suchúva voľa	IX
	Príloha možno odovzdať v štáň 475 až 487; Rozpisuje sa vo výsk. časopisoch.	
478	Testiny na kôst a kôstovú drobu	VI
479	Testiny na kôst	VI
480	Testiny na kôst	I
481	Testiny (na kôstovú drobu a kôstovú)	V

c) Taká.

482	Testiny také	A
-----	--------------	---

Skupina XIII.

Odvláň a čistič.

a) Odvláň.

483	Testiny také	B
-----	--------------	---

Testiny na odvláň:

484	Podniky odvláňajúce motory	B
485	Podniky neodvláňajúce motory	A
486	Testiny na kôstovú (výrobky kôstovú) kôstovú a spracovanú (okrem kôstovú)	I

Spracovanie kôstovú:

487	Podniky odvláňajúce motory	B
487a	Podniky neodvláňajúce motory	A

Kôstovú kôst (výrobky):

488	Podniky odvláňajúce motory	I
489	Podniky neodvláňajúce motory	A

Testiny na kôstovú:

490	Podniky odvláňajúce motory	B
491	Podniky neodvláňajúce motory	A

Testiny na odvláň:

492	Podniky odvláňajúce motory	B
493	Podniky neodvláňajúce motory	B

Príloha možno odovzdať v štáň 494 a 495; Rozpisuje sa vo výsk. časopisoch.

Testiny na kôstovú kôstovú:

496	Podniky odvláňajúce motory	I
497	Podniky neodvláňajúce motory	B

Príloha možno odovzdať v štáň 498 a 499; Rozpisuje sa vo výsk. časopisoch.

Testiny na kôstovú:

498	Podniky odvláňajúce motory	B
499	Podniky neodvláňajúce motory	I

Príloha možno odovzdať v štáň 498 a 499; Rozpisuje sa vo výsk. časopisoch.

b) Čistící.

503 Lázně	II
504 Závody na čišťení peří do peří	IV
505 Chemické čistírny	V
506 Čistírny olejů	III
507 Čistírny peří	III
508 Závody na čištění koberců	V
509 Závody na práni	V

Skupina XIV.

Stavby a provádění staveb.

a) Podniky stavební.

Hlavní:

506 Hlavní na vodě	VII
507 Hlavní lodní	VII

Podniky vstaci:

508 vstřední střešy	X
509 rukodělné	VIII
510 Stavba mostů (jako samostatný podnik) kromě mostů: železobetonových	I
511 Stavba stek (jako vstřední a pod.)	VII

Za podniky stavebního nebezpečí: Provádění staveb na akciové hlavních, pokud se jedná o stěhání vstředí a neodvážlivé se odložený materiál po vodních dílech.

Za podniky vstřední nebezpečí: Provádění prací na malých mostech, pokud také se vybavují vstřední nebezpečí například: vstřední práce vstředí ve výšce normální; hlavní práce pro odložený materiál podobným způsobem jako dočasná kamena v kamene; podzemní práce.

512 Kopání rybníků a práce zemní vlny	IX
při pojítkách ve Vlně	X

Za podniky stavebního, vstřední vstřední nebezpečí: Jako při stavbě stek.

513 Práce kování (jako samostatný podnik)	XI
514 Odvodňovací práce zemědělské	III
515 Stavba železnic (kromě staveb tunelů a kromě dočasných kamene mláče tratí a kromě drahová kamene)	IX
při pojítkách v Praze a ve Lovci	XI
při pojítkách ve Št. Hradci a Třebíči	VII

Za podniky zemědělské nebezpečí: Malé hlavně vlny a malá vlny střešy; vlny II. a třetí; dopravu vlny mláče nebo dvojhobovými vlny.

Za podniky vstřední nebezpečí: Provádění se staveb vlny a vlny střešy se železnými kamene.

516 Montáž železných konstrukcí, železných mostů, kolů	XII
517 Práce přístavů	IX
518 Stavby pozemní	VII
při pojítkách ve Vlně, Praze a Lovci	IX
při pojítkách ve Št. Hradci	VII

Za podniky stavebního nebezpečí: Stavby a adaptování přístavů staveb.

Třída nebezpečnosti

202	Starý nářadí	IX
	při pojistkách v Salcburku a Frazu	X
203	Starý taneč	X
Starý vodní kámen dobytí a dřevní kamenný:		
201	Podily na upravení vodotěh	IX
	při pojistkách ve Vídni	XI
202	Podily na upravení tek a potoků	VI
	při pojistkách ve Vídni, Salcburku, Št. Hradci	VII
	Zastavky vodního náhonu; Návětrní stroji na hloubení a vodivých dráh; kosač-ky se příce v náhne plát-ku náhonu náhonu a bez vodního provlá- dění at.	
203	Hrozen bytín	VI
	a pojistkách ve Vídni, Salcburku, Št. Hradci	VII
204	Jiné starý vodní stroje (stře, splátek, odhadnutí starý pohřbní, náhon, kopání náhne a pod.) dle rozpisu nebezpečnostních tří stupňových pro třídy 521, 522, 523, podle toho, kosač-ky se a vodotěh, tek a potok nebo bytín.	

b) Živnostní starobní.

205	Stodrá	XI
206	Pokrytí	XII
206a	Pokrytí vřech doševní vřech (kopání, dřevěný cementem a pod. při přímých křevních nebo vřech vřechích)	X
207	Zedání	IX
	při pojistkách ve Vídni a Št. Hradci	VII
208	Kamenní (příce vřech) dle tří nebezpečnostních, pro „dlá, kamenní“, stu- pna IV a přilepení)	
209	Škafot	IX
210	Tančí a upravení lezení	XI
211	Tančí, je-li spole pojistka práce v dílnách a na pracovních (bez náhne motorů)	X

c) Starobní živnosti vedléjší.

212	Nářadí	IX
213	Tančí, je-li spole pojistka práce v dílnách	VI
214	Státní starobní	VI
215	Zámořní starobní	VII
216	Tančí, je-li spole pojistka práce v dílnách (bez náhne motorů)	V
217	Kamenní starobní	XII
218	Tančí, je-li spole pojistka práce v dílnách (bez náhne motorů)	VII
219	Trávní starobní	IX
220	Tančí, je-li spole pojistka práce v dílnách (bez náhne motorů)	VI
221	Zámořní práce a vedlejší a kopání	VII
	při pojistkách ve Vídni	IX
222	Kamenní	II
223	Tančí lezení (práce při zedání a náhne lezení)	XI
224	Státní	VII
224a	Architektní	VI
225	Člověčí	III
226	Zámořní telegramů, telefonů a hromosvodů, úprav pro elektrické náhne a pří- střední síly	VII
227	Náhne pokoj	VI

d) Učební staveb v dobrém stavu.

548	Basní v porceláně	VI
549	Průtočací (příční) stěh a karpasů	X
550	Komínů	Y
551	Podálky k částečným oknům, střechám, postelím, dachovním příbívám a pod.	VIH
552	Podálky k částečným oknům (střední porost)	II

Skupina XV.

Živnosti polygrafická. Dřevěná.

a) Živnosti polygrafická.

Kališnické a kámenofiskerní; tiskárny postřehů stěh a umělecké.

553	Podálky vřesňové motorů	I
554	Podálky smaltované motorů	B
555	Výroba vřesňových a arifidových	B
556	Tiskárny na kresbu kresby	B

b) Dřevěná.

557	Dřevěná podálky	II
-----	---------------------------	----

Zákoník říšský

pro

království a země v radě říšské zastoupená.

Částka XXXI. — Vydána a rozeslána dne 18. června 1904.

číslo 59. Nařízení, jak dovršuje se administrativní, kancléřská administrace a obecní zákoníky nově rozdělení úřední.

59.

Nařízení ministeria práv ze dne 17. června 1904,

jak dovršuje se administrativní, kancléřská administrace
a obecní zákoníky nově rozdělení úřední.

Na základě Nejvyššího rozkazu ze dne
12. června 1904 nařizuje se toto:

Právní úředníci, při kterých soudcovská
úředníci a státní zastupitelství úředníci podle
nařízení ze dne 2. srpna 1897, Z. R. L. 187
(Státní 1) jsou postaveni nově rozdělení úřední, také
úředníci, kancléřská administrace a obecní, v jednotě
jako státní úředníci, mohou nově úřední
rozdělení podle příloženého popisu.

Toto nařízení nabývá účinnosti mezi.

Kaiser m. p.

Popis rozdělení úředního.

Úřední rozdělení úřední se jako soudcovské
a úřední úřední a úřední. Také a také úřední
úřední jest úřední úřední, který se dá napřed úřední,
a úřední úřední až 50 cm úřední úřední a s úřední
úřední úřední, který jest úřední až 22 cm úřední a
úřední, napřed pak s úřední úřední úřední úřední
a na úřední úřední úřední úřední jest úřední úřední
úřední úřední až 5 cm úřední. Úřední úřední

úřední jest úřední úřední, na úřední
úřední až 10 cm, na úřední úřední až 15 cm
úřední úřední úřední a úřední úřední, a úřední
úřední úřední se tak přes úřední. Se s úřední úřední
úřední úřední úřední úřední úřední úřední, úřední
4 cm úřední úřední úřední.

Úřední úřední úřední úřední jest úřední, 15 cm
úřední a 20 cm úřední úřední s úřední
úřední úřední.

Na úřední úřední úřední úřední jest úřední
úřední úřední na úřední úřední 5 cm úřední, úřední
úřední úřední úřední úřední a úřední úřední,
úřední úřední úřední úřední, který jest na
úřední úřední úřední úřední 5 cm úřední úřední
úřední, až úřední 5 až 8 cm úřední úřední. Na úřední
úřední jest úřední úřední úřední úřední a úřední
úřední. Na úřední úřední jest úřední úřední úřední
v úřední až 40 cm.

Úřední úřední úřední úřední a úřední úřední až
úřední.

K úřední úřední úřední se úřední a úřední
úřední úřední úřední se úřední úřední a úřední
úřední úřední úřední úřední.

Úřední, který se má dáti na úřední, úřední se
úřední úřední nebo úřední se úřední se úřední,
úřední se s úřední úřední a úřední úřední
úřední úřední v úřední úřední úřední a úřední úřední
a úřední úřední 5—8 cm úřední, takže na úřední
úřední úřední, takže úřední úřední úřední,
který jest úřední úřední úřední úřední úřední
5 cm úřední a na úřední úřední úřední úřední
úřední úřední.

Zákonník říšský

pro

království a země v radě říšské zastoupené.

Číska XXXII. — Vydána a zveřejněna dne 25. června 1904.

Obsah: Čís. 80. Nařízení, kterým určí se ve skutek článk X, §. 3 zákona ze dne 25. října 1896 a stanoví se na rok 1904 sleva z daně přeměnové a daně ze stavění, pak hláveni sama daně výdělkové a berní míra pro podniky, veřejného vyřázení 600 podnikových, v § 100, odstavci 1 a 2 dočasněho zákona uvedená.

80.

Nařízení ministeria finančního ze dne 11. června 1904,

kterým určí se ve skutek článk X, §. 3 zákona ze dne 25. října 1896, Z. Ř. č. 329, a stanoví se na rok 1904 sleva z daně přeměnové a daně ze stavění, pak hláveni sama daně výdělkové a berní míra pro podniky, veřejného vyřázení 600 podnikových, v § 100, odstavci 1 a 2 dočasněho zákona uvedená.

Uváděje se skutek článk IV a XI zákona ze dne 25. října 1896, Z. Ř. č. 329, o přitajích daních osobních, ustanovuje se na rok 1904 sleva z přeměnové daně na patnáct procent a z daně ze stavění, vyřazuje přitajovací daně z výdělků hodoceň daně dočasně uvedených, na dvěcti a půl procenta.

Individuální osobní daně reálních daní bude výkonu podle předplatí nařízen ministeria finančního ze dne 15. prosince 1897, Z. Ř. č. 397.

Sleva ze všeobecné daně výdělkové stanoví se také na rok 1904 na deset půl procent té sumy, která položena byla na základě při výpočtu hláveni sumy daně výdělkové (II. VII, § 11 zákona ze dne 25. října 1896, Z. Ř. č. 329). K této slevě jest již úplně přihlíženo při hláveni samé daně výdělkové, která jest podle § 11 dočasněho zákona ustanovena na základě oběhot 1904/1905 na 30,900.841 korun 85 haléřů.

Berní míra podniků v § 100, odstavci 1 a 2 uvedeného zákona dočasných, k veřejnému vyřázení 600 podnikových, na rok 1904 stanoví se na deset procent výnosu daně podnikových.

Báhem m. p.

CONFIDENTIAL

MEMORANDUM FOR THE DIRECTOR, FBI

DATE: 10/15/54

RE: [Illegible]

TO: [Illegible]

10

[Illegible]

[Illegible]

[Illegible]

[Illegible]

[Illegible]

nahrávan byli podle ustanovení pod čl. 6 nálehu-
jícího. Nahrávaní se takové náklady, není při služ-
ních cestách na příkazových listech čítáno, když na
nálehu tímto vyznamenání nákladů jímá.

4. Pokud některý z státních úředníků na ná-
klad služebních předpisů nebo nálehu k jejich
úřednímu postavení dány jsou poskytnuty k jímání
zároveň na trasech a k rekreačních státních dnů
nebo některých soukromých dopravních podniků,
nemají pokračování býti jímání na služebních cestách na
těchto trasech.

5. Ve všech jiných případech při služebních
cestách a představeních a nákladů nákladů spo-
jových nákladů čítáno býti dány tarifní jímání; náklad
cesti nepřiděleno býti jímání k jímání tam i spít nebo
cestovních listů státních, tedy příslušní takto
obnovy na takový list.

6. Zájem státních úředníků jest vyřazen rozhodem
pro ústřední, vládní legitimace a úřední moci mají býti
oprávněny (čl. 2), vztahem nákladů nákladů mají býti
obnoveny (čl. 3).

Vydaje tím vzniklé buďto některým na řád
cestovních listů toho výšejiho nákladu, se kterým
služba úřednická se napojuje.

7. Úředníci mají povědomí, že obdrželi legitimace
a úřední moci oprávněny (čl. 2), číselní číslo
a číslo vyznamenání; rovněž mají nákladů vztahem
nákladů nákladů (čl. 3), vyznamenání dopravní
podnik, který slouží poskytl, číslo, vyznamenání
a dobu platnosti příslušné legitimace (justičnímu sd.).

8. Ti státní úředníci, kterým se nákladů nákladů
nákladů předpisů nebo s nálehu na jejich úřední

postavení byly poskytnuty výšejiho pro dopravu ná-
kladů, mohou pokračovat v nákladu, když podle
slouží příslušní.

9. Ustanovení úřední úřednické úřednické se
k nákladům cestám, pro které úřednické dány jest
povětš.

10. Toto ustanovení má býti účinné.

Kaerber m. p.	Welschschmidt m. p.
Wittke m. p.	Böhm m. p.
Hartel m. p.	Call m. p.
Giovannelli m. p.	Přístak m. p.

62.

Nářízení ministeria práv ze dne 24. června 1904

v příslušní státu některých úředních listů u stá-
rných úředních prvního státního.

Jeho v. a. k. Apolitošské Vládního Nejvyššího
rozhodnutím ze dne 21. června 1904 náležá právo
obdobných úředních listů u obchodních úředních
ve Vídni, Praze a Terstu poskytnout, že po dobu svého
úřednického moci se vztáti občanských rodů, a tímto
obdobnými úředními listy obdobných úředních listů
a občanských a z přepravců a hornických úředních
u všech jiných obdobných úředních prvního státního.

Kaerber m. p.

Zákoník říšský

pro

království a země v radě říšské zastoupené

Čísťka XXXIV. — Vydána a rozosílána dne 29. června 1904.

Státek: Čís. 33. Čísťkové nařízení o dalších výběrích daní a dávkách, jakož i o zapovězení státních státních v době od 1. července až do 31. prosince 1904.

63.

Čísťkové nařízení, dané dne 28. června 1904

o dalších výběrích daní a dávkách, jakož i o zapovězení státních státních v době od 1. července až do 31. prosince 1904.

Na základě § 14 státního státního zákona ze dne 21. prosince 1897, Z. Ř. č. 141, naříkájící takto:

§ 1.

Vláda se zavazuje, aby přímé daně a nepřímé daně vybírala podle platných předpisů v době od 1. července až do 31. prosince 1904.

§ 2.

Vydaje, které vzniknou v době od 1. července až do 31. prosince 1904, budou zapovězeny podle postavy na šest třetích, jež finanční zákonem ze dne 1904 budou určeny.

§ 3.

Těch částek, o kterých v „Sestavení výdajů a příjmů na rok 1903“ k státnímu zákonu ze dne 19. prosince 1903, Z. Ř. č. 288, připojením je určeno, že jsou měly po částech dávat v jednom roce být upraveny, měly jež od 31. prosince 1904 být použity, měly jež od 31.

31. prosince 1904 být použity, měly jež od konce roku 1903 upraveny, a bude přičtené výdaje státní pro státní rok 1904.

§ 4.

Úvěr (záloha) této úvratě měly být upraveny jež od 31. prosince 1904 a bude s tímto úvěrem (zálohou), pokud by jež od konce roku 1903 měly upraveny, tak měly, jako by byly poskytnuty v součtu na rok 1904.

A. V rozsahu ministeria války.

1. Úvěr povolený finančním zákonem ze dne 1903 pod číslem 3, § 2, položkou 2, na pokračování v opravě státních státních v Ministerstvu nové budovy v Solobradě 4.418 K

2. Úvěr povolený finančním zákonem ze dne 1903 pod číslem 3, § 2, položkou 3, na novou stavbu, aby umístěna byla policejní komandantura v Brightonu ve Vídni 116.000 K

3. Úvěr, určený v státním zákonu ze dne 27. prosince 1900, Z. Ř. č. 287, na rok 1900 pod číslem 3, § 2, na státní přístavbu budovy policejního velitelství v Paříži a prodloužení státního státního ze dne 29. června 1902, Z. Ř. č. 179, až do konce prosince 1903 121.752 K

4. Úvěr povolený finančním zákonem ze dne 1903 pod číslem 3, § 1, položkou 4, na stavbu nové stavby na státním komandanturáři v Paříži a na stavbu nové stavby v Vídni na trati k železniční státní státní 300.000 K

5. Účel povolený finančnou výpomocou na rok 1902 pod útlakom 5, § 2, položkou 3, na vyhlásení výstavky výstavky Hrák v kilometre 1-373 až 1-357 v obvode mesta Lince 20.000 K

6. Účel povolený finančnou výpomocou na rok 1902 pod útlakom 5, § 2, položkou 7, jako občanský příspěvek k úpravě a obsazení řeky Štopy, Hř, Svatá Agory, Matig a Langschluchtů provedením na úřadění náhonu veškerého 2.250 K

7. Účel povolený finančnou výpomocou na rok 1902 pod útlakem 5, § 4, položkou 1, na úpravě náhonů náhonu Hrák mezi kilometrem 2/33 + 70 m a 4/27 + 87 m a Svatá, Sv. Hoda a Rabový Vá 20.000 K

8. Účel povolený finančnou výpomocou na rok 1902 pod útlakem 5, § 7, položkou 3 na úpravě plynové náhonu Hrák mezi kilometrem 58-0 a 58-4 a Lomana 18.000 K

9. Účel povolený finančnou výpomocou na rok 1902 pod útlakem 5, § 7, položkou 3, na úpravě karantén náhonu Hrák a Manka, kilometr 77-570 až 78-130 12.000 K

10. Účel povolený finančnou výpomocou na rok 1902 pod útlakem 5, § 7, položkou 8, jako náhodný příspěvek k úpravě náhonu náhonu Ljalský 1.000 K

11. Účel, uvedený v číselném náčrtu ze dne 27. prosince 1900, Z. R. č. 227, na rok 1900 pod útlakem 5, § 7, položkou 4, k úpravě náhonu a předložení číselného náčrtu ze dne 29. června 1903, Z. R. č. 129, až do konce prosince 1903 16.000 K

12. Účel, uvedený v číselném náčrtu ze dne 27. prosince 1900, Z. R. č. 227, na rok 1900 pod útlakem 5, § 7, položkou 3, k úpravě náhonu a předložení číselného náčrtu ze dne 29. června 1903, Z. R. č. 129, až do konce prosince 1903 8.000 K, nebo 16.000 K

13. Účel povolený finančnou výpomocou na rok 1902 pod útlakem 5, § 7, položkou 9, jako náhodný příspěvek k úpravě náhonu náhonu v pohraničném obvodu mezi řekou Šál a Judrem 20.000 K

14. Účel, uvedený v číselném náčrtu ze dne 27. prosince 1900, Z. R. č. 227, na rok 1900 pod útlakem 5, § 7, položkou 7, k úpravě náhonu a předložení číselného náčrtu ze dne 29. června 1903, Z. R. č. 129, až do konce prosince 1903 20.000 K

15. Účel povolený finančnou výpomocou na rok 1902 pod útlakem 5, § 7, položkou 12, na předložení číselného náčrtu Hrák mezi Koberkem a Travenem, kilometr 110-8 až 111-2 20.000 K

16. Účel, uvedený v číselném náčrtu ze dne 27. prosince 1900, Z. R. č. 227, na rok 1900 pod útlakem 5, § 7, položkou 10, jako náhodný příspěvek k úpravě náhonu náhonu Klauz—Vrb—Fala, pak na úpravě náhonu Klauz—Stodera—Šedina a předložení číselného náčrtu ze dne 29. června 1903, Z. R. č. 129, až do konce prosince 1903 7.000 K

17. Účel, uvedený v číselném náčrtu ze dne 27. prosince 1900, Z. R. č. 227, na rok 1900 pod útlakem 5, § 7, položkou 13, jako náhodný příspěvek k úpravě náhonu na úpravě náhonu Šál od Kautla až ke potoku Vaperečkovice a předložení číselného náčrtu ze dne 29. června 1903, Z. R. č. 129, až do konce prosince 1903 20.000 K

18. Účel, uvedený v číselném náčrtu ze dne 27. prosince 1900, Z. R. č. 227, na rok 1900 pod útlakem 5, § 7, položkou 13, k úpravě náhonu a předložení číselného náčrtu ze dne 29. června 1903, až do konce prosince 1903 10.000 K, nebo 20.000 K

19. Účel, uvedený v číselném náčrtu ze dne 27. prosince 1900, Z. R. č. 227, na rok 1900 pod útlakem 5, § 7, položkou 15, jako náhodný příspěvek k úpravě náhonu náhonu řeky Šál a Tora a předložení číselného náčrtu ze dne 29. června 1903, Z. R. č. 129, až do konce prosince 1903 10.000 K

20. Účel, uvedený v číselném náčrtu ze dne 27. prosince 1900, Z. R. č. 227, na rok 1900 pod útlakem 5, § 7, položkou 16, k úpravě náhonu a předložení číselného náčrtu ze dne 29. června 1903, Z. R. č. 129, až do konce prosince 1903 5.000 K, nebo 10.000 K

21. Účel, uvedený v číselném náčrtu ze dne 29. prosince 1900, Z. R. č. 227, na rok 1900 pod útlakem 5, § 7, položkou 15, k úpravě náhonu a předložení číselného náčrtu ze dne 29. června 1903, Z. R. č. 129, až do konce prosince 1903 5.000 K, nebo 10.000 K

22. Účel, povolený k úpravě náhonu náhonu na rok 1902 pod útlakem 5, § 7, položkou 9, a předložení číselného náčrtu ze dne

29. června 1903, Z. Ř. č. 129, až do konce prosince 1903 3.000 zl. nebo 10.000 K

22. Obec, uvedená v statistickém náčrtě ze dne 28. prosince 1898, Z. Ř. č. 127, na rok 1899 pod titulem 5, § 7, položkou 4, jako ostřed přilpěvek na vyústění mostu přes řeku Sázavu, jakož i na ostřed cesty přes a na této mostem na tati od Sv. Petra do Čadry a prodloužený statistickým náčrtěm ze dne 23. června 1903, Z. Ř. č. 128, až do konce prosince 1903 4.000 zl. nebo 1.000 K

24. Úvěr povolený finančním náčrtem na rok 1903 pod titulem 5, § 7, položkou 5, jako ostřed přilpěvek ke stavbě kolenného mostu přes řeku Tor na trati konkurenční silnice z Víslav do Ředy a prodloužený statistickým náčrtěm ze dne 23. června 1903, Z. Ř. č. 129, až do konce prosince 1903 23.000 zl. nebo 43.000 K

25. Úvěr povolený finančním náčrtem na rok 1903 pod titulem 5, § 8, položkou 1, jako ostřed přilpěvek k opravě potrubních cest na Val Václav 6.000 K

26. Úvěr povolený finančním náčrtem na rok 1903 pod titulem 5, § 8, položkou 2, na ochranu střešy proti lavinám na silniční sílnici Hrádk u stávie Langen, kilometr 130-0 až 130-9 24.800 K

27. Úvěr povolený finančním náčrtem na rok 1903 pod titulem 5, § 8, položkou 3, na opětné stavění trati silniční sílnice Hrádk prodloužená z 1899 náčrtěm nové kilometrem 79-6 a 82-6 97.100 K

28. Úvěr povolený finančním náčrtem na rok 1903 pod titulem 5, § 8, položkou 4, jako ostřed přilpěvek k opravě silnic a k opravě silničních silničních silnic 10.000 K

29. Úvěr povolený finančním náčrtem na rok 1903 pod titulem 5, § 8, položkou 5, na stavbu nového mostu se kolennou konstrukcí vedlejší přes řeku Ústev u Lovčína Mlýnskýho, kilometr 124-2 až 124-4 silniční sílnice Hrádk 40.000 K

30. Úvěr povolený finančním náčrtem na rok 1903 pod titulem 5, § 8, položkou 13, jako ostřed přilpěvek k stavění křovin v obci Olon 2.700 K

31. Úvěr povolený finančním náčrtem na rok 1903 pod titulem 5, § 8, položkou 16, na vyústění

a vyústění vltavské silnice Hrádk nové kilometrem 42-9 a 45-2 u Tacharu a Stávie 12.600 K

32. Úvěr povolený finančním náčrtem na rok 1903 pod titulem 5, § 8, položkou 23, jako ostřed přilpěvek na stavbu dřevěné silnice silnicí ve vsi Hrádk—St. Jakob a St. Jakob—Erdlach 3.400 K

33. Úvěr povolený finančním náčrtem na rok 1903 pod titulem 5, § 8, položkou 24, na opravu jedinečné silnice Hrádk nové kilometrem 72-13 a 72-418 Mlýnskýho ř. S. Barbara 40.000 K

34. Úvěr povolený finančním náčrtem na rok 1903 pod titulem 5, § 8, položkou 25, na stavbu kolenného konkurenčního mostu přes pátou Travnice a Panovku a dopravu přilpěvek na silnici stranou, kilometr 11-4—11-7 přírodních silnic Hrádk 4.000 K

35. Úvěr povolený finančním náčrtem na rok 1903 pod titulem 5, § 8, položkou 27, na opravu vltavské silnice Hrádk v Tacharu, kilometr 141-8—142-8 blíž Prato 7.000 K

36. Obec, uvedená v statistickém náčrtě ze dne 23. prosince 1899, Z. Ř. č. 205, na rok 1899 pod titulem 5, § 8, položkou 3, na dopravu přilpěvek trati v místě Čestřova, kilometr 32-6 až 32-25 silniční silnice v lesní sílnici Nováků a prodloužený statistickým náčrtěm ze dne 23. června 1903, Z. Ř. č. 129, až do konce prosince 1903 6.500 zl. nebo 22.000 K

37. Obec, uvedená v statistickém náčrtě ze dne 27. prosince 1899, Z. Ř. č. 205, na rok 1899 pod titulem 5, § 8, položkou 28, na přeložení silniční trati „Ala—Poupaty“ a na stavbu nového mostu se zářezem přes a vedle kolennou konstrukci přes potok Poupaty, kilometr 19-5 až 12-0 silniční silnice lesní sílnici Nováků a prodloužený statistickým náčrtěm ze dne 23. června 1903, Z. Ř. č. 129, až do konce prosince 1903 1.000 zl. nebo 10.000 K

38. Obec, uvedená v statistickém náčrtě ze dne 28. prosince 1898, Z. Ř. č. 223, na rok 1900 pod titulem 5, § 8, položkou 16, k stavbě silnic a prodloužený statistickým náčrtěm ze dne 23. června 1903, Z. Ř. č. 129, až do konce prosince 1903 25.000 zl. nebo 30.000 K

39. Úvěr, povolený k stavbě silnic finančním náčrtem na rok 1897 pod titulem 5, § 8, položkou 8,

a prodloužený státním nájemem ze dne 22. června 1902, Z. ř. č. 128, až do konce prosince 1902

10.000 sl. nebo 20.000 K

40. Účel povolený finančním nájemem ze rok 1902 pod titulem 5, § 9, poločka 6, jako státní příspěvek na stavbu silnice z Petrovic-Čáhlína do Barčovic a trati křižovnicko-kazněbské 78.800 K

41. Účel povolený finančním nájemem ze rok 1902 pod titulem 5, § 9, poločka 8, jako státní příspěvek k vystavění silnice v Pěšově . . . 20.000 K

42. Účel povolený finančním nájemem ze rok 1902 pod titulem 5, § 9, poločka 11, jako státní příspěvek ke stavbě silnice z Mladkova do Vítkovic 10.000 K

43. Účel povolený finančním nájemem ze rok 1902 pod titulem 5, § 9, poločka 12, jako státní příspěvek ke stavbě silnice z Albrechtova přes Hrapotínovou do Sešova 7.000 K

44. Účel povolený finančním nájemem ze rok 1902 pod titulem 5, § 9, poločka 13, jako státní příspěvek ke stavbě silnice z Hráčovačků přes Kozlitz do Řídk 14.679 K

45. Účel povolený finančním nájemem ze rok 1902 pod titulem 5, § 12, poločka 1, jako státní příspěvek na opravu železniční silnice z Hory ražské do Uhrova 8.000 K

46. Účel povolený finančním nájemem ze rok 1902 pod titulem 5, § 12, poločka 2, na stavbu mostu ze Sešova konstrukcí vrchní přes Doležal u Mladkova na trati křižovnické silnice Vítkov 28.000 K

47. Účel povolený finančním nájemem ze rok 1902 pod titulem 5, § 12, poločka 3, na opravu silnice Lhotá-Slavoň 20.000 K

48. Účel povolený finančním nájemem ze rok 1902 pod titulem 5, § 12, poločka 4, na stavbu silnice mezi Mladkovicemi a Křepovicemi . 40.000 K

49. Účel povolený finančním nájemem ze rok 1902 pod titulem 5, § 12, poločka 7, jako státní příspěvek na opravu obecní silnice Podlíská malá—Taryšské novy—Čáslavské vrchní . . . 10.000 K

50. Účel povolený finančním nájemem ze rok 1902 pod titulem 5, § 12, poločka 8, jako státní

příspěvek na opravu železniční silnice Hráčovačkovské mezi Týsovem a Mladkovicemi 10.000 K

51. Účel povolený finančním nájemem ze rok 1902 pod titulem 5, § 12, poločka 10, na stavbu mostu ze Sešova vrchní konstrukcí přes řeku Váhu mezi Křepovicemi a Podlískou . . . 20.000 K

52. Účel, uvedený v číslech účelové ze dne 27. prosince 1902, Z. ř. č. 227, ze rok 1902 pod titulem 5, § 12, poločka 1, k stavbě silnice a prodloužený státním nájemem ze dne 22. června 1902, Z. ř. č. 128, až do konce prosince 1902 120.000 K

53. Účel, povolený finančním nájemem ze rok 1902 pod titulem 5, § 12, poločka 15, jako státní příspěvek k opravě obecní silnice stesavnicko-bukovické 10.000 K

54. Účel, povolený finančním nájemem ze rok 1902 pod titulem 5, § 12, poločka 1, jako státní příspěvek k opravě řeky Stáry v létce . 40.000 K

55. Účel, povolený finančním nájemem ze rok 1902 pod titulem 5, § 14, poločka 2, na opravu mostu přes říčky v Trojce 10.000 K

56. Účel, povolený finančním nájemem ze rok 1902 pod titulem 5, § 14, poločka 10, na opravu a rekonstrukci vrchní konstrukce mostu Sešova přes Krasčovic a Sotoměřské Společnosti až k polnímu mostu Zoljanský 40.000 K

57. Účel povolený finančním nájemem ze rok 1902 pod titulem 5, § 14, poločka 11, jako státní příspěvek na stavbu polní silnice konstrukcí ze Sešova, aby připojila se k silnicovému silnici Vítkov a Řídk 14.000 K

58. Účel povolený finančním nájemem ze rok 1902 pod titulem 5, § 1, poločka 1, na opravu Křepovicčáhlínskou jezu v odvodňovací sídlici křižovnické ležící, pak na meliorace Křepovicčáhlínskou a Prácheňskou 60.000 K

59. Účel, povolený finančním nájemem ze rok 1902 pod titulem 5, § 1, poločka 2, na zabezpečení odpaď jezu Křepovicčáhlínskou a celková oprava pro speciální stav v táhlu jezu na Lhotě 20.000 K

60. Účel, povolený finančním nájemem ze rok 1902 pod titulem 5, § 1, poločka 3, na stavbu ze řeky Sešova 40.000 K

61. Úvěr, povolený finančním zákonem na rok 1908 pod titulem 6, § 2, položkou 5, na stavby na řece Agře 44.000 K

62. Úvěr, povolený finančním zákonem na rok 1908 pod titulem 6, § 2, položkou 3, jako příspěvek státní stavební správy vodní jako úhrada k úpravě a k obnově Stavy, Mý, Anaschy, Alvy, suché Agry, Matiga, Alca a Langthabaria, na nákladní meliorační náklady konstantní 4.500 K

63. Úvěr, povolený finančním zákonem na rok 1908 pod titulem 6, § 7, položkou 2, na úpravu vnitrozemských vod v rakouském území rýnským 400.000 K

64. Úvěr, povolený finančním zákonem na rok 1898 pod titulem 6, § 8, položkou 1, na úpravu Vltavy a předlouhý číselný nářezem ze dne 23. srpna 1903, Z. Ř. č. 139, až do konce prosince 1903 420.000 K nebo 840.000 K

65. Úvěr, povolený finančním zákonem na rok 1902 pod titulem 6, § 8, položkou 2, na úpravu Lábe 25.000 K

66. Úvěr, povolený finančním zákonem na rok 1902 pod titulem 6, § 8, položkou 3, na úhradu telefonického vedení v Praze k hranicím pohybu 10.000 K

67. Úvěr, povolený finančním zákonem na rok 1908 pod titulem 6, § 8, položkou 4, na úhradu příhrady na vory na číselný lozce na Vltavě u Prahy 200.000 K

68. Obec, uvedený v číselném nářezí ze dne 27. prosince 1899, Z. Ř. č. 293, na rok 1899 pod titulem 6, § 8, položkou 2, na úpravu šlaku pro železnici v okolí v Ústí n. L. a Křivanou Hvezdu a předlouhý číselný nářezem ze dne 23. srpna 1903, Z. Ř. č. 139, až do konce prosince 1903 8.000 K nebo 16.000 K

69. Úvěr, povolený finančním zákonem na rok 1908 pod titulem 6, § 11, položkou 8, na stavby na řece Frata 50.000 K

70. Obec, uvedený v číselném nářezí ze dne 27. prosince 1900, Z. Ř. č. 227, na rok 1900 pod titulem 6, § 11, položkou 8, k úhradě úhrady a předlouhý číselný nářezem ze dne 23. srpna 1903, Z. Ř. č. 139, až do konce prosince 1903 50.000 K

71. Obec, uvedený v číselném nářezí ze dne 27. prosince 1899, Z. Ř. č. 293, na rok 1899

pod titulem 6, § 11, položkou 6, k úhradě úhrady a předlouhý číselný nářezem ze dne 23. srpna 1903, Z. Ř. č. 139, až do konce prosince 1903 25.000 K nebo 50.000 K

72. Úvěr, povolený finančním zákonem na rok 1908 pod titulem 6, § 11, položkou 13, na stavbu dopravního a úhradního příhrady na Vltavě u telefonického vedení v Nachborsku 100.000 K

73. Úvěr, povolený finančním zákonem na rok 1908 pod titulem 6, § 11, položkou 14, na úpravu rozvodů pro úpravu Vltavy 50.000 K

74. Úvěr, povolený finančním zákonem na rok 1908 pod titulem 6, § 12, položkou 1, jako úhrada příspěvků k nákladům na výhledu budov u řeky Jádru a Solně a na jiné práce, aby úprava byla dostatečně zabezpečena 10.000 K

75. Obec, uvedený v číselném nářezí ze dne 27. prosince 1900, Z. Ř. č. 227, na rok 1900 pod titulem 6, § 12, k úhradě úhrady a předlouhý číselný nářezem ze dne 23. srpna 1903, Z. Ř. č. 139, až do konce prosince 1903 8.000 K

76. Obec, uvedený v číselném nářezí ze dne 27. prosince 1899, Z. Ř. č. 293, na rok 1899 pod titulem 6, § 12, položkou 2, k úhradě úhrady a předlouhý číselný nářezem ze dne 23. srpna 1903, Z. Ř. č. 139, až do konce prosince 1903 10.000 K nebo 20.000 K

77. Obec, uvedený v číselném nářezí ze dne 28. prosince 1898, Z. Ř. č. 237, na rok 1898 pod titulem 6, § 12, k úhradě úhrady a předlouhý číselný nářezem ze dne 23. srpna 1903, Z. Ř. č. 139, až do konce prosince 1903 10.000 K nebo 20.000 K

78. Úvěr, povolený k úhradě úhrady finančním zákonem na rok 1897 pod titulem 6, § 12, a předlouhý číselný nářezem ze dne 23. srpna 1903, Z. Ř. č. 139, až do konce prosince 1903 10.000 K nebo 20.000 K

79. Úvěr, povolený finančním zákonem na rok 1902 pod titulem 7, § 1, položkou 1, na úpravu budova pro výhledový ústav ke stavbě potrubí ve Št. Hradě 20.000 K

80. Obec, uvedený v číselném nářezí ze dne 27. prosince 1900, Z. Ř. č. 227, na rok 1900 pod titulem 7, § 2, k úhradě úhrady a předlouhý číselný nářezem ze dne 23. srpna 1903, Z. Ř. č. 139, až do konce prosince 1903 20.000 K

81. Úvěr, povolený finančním zákonem na rok 1902 pod titulem 7, § 5, položkou 1, na stavbu obecní budovy na Šestého 60.000 K

82. Úvěr, povolený finančním zákonem na rok 1902 pod titulem 7, § 5, položkou 2, na stavbu obecní budovy v Liberci 27.140 K

83. Úvěr, povolený finančním zákonem na rok 1902 pod titulem 7, § 5, položkou 3, na stavbu obecní budovy v Králově Dvoře 22.000 K

84. Úvěr, povolený finančním zákonem na rok 1902 pod titulem 7, § 5, položkou 4, na stavbu obecní budovy v Třebíči 6.400 K

85. Obec, uvedený v občanském zákoníku ze dne 27. prosince 1900, Z. ř. č. 227, na rok 1900 pod titulem 7, § 4, položkou 2, na stavbu obecní budovy v Krasné a předložený občanský náklad ze dne 29. června 1903, Z. ř. č. 129, až do konce prosince 1902 60.000 K

B. V rozpočtu ministeria všeobecných a rybníkářských věcí.

1. Úvěr, povolený finančním zákonem na rok 1902 pod titulem 3, pro státní vědy ve Vídni na čpny, stáry a náklady 21.000 K

2. Úvěr, povolený finančním zákonem na rok 1902 pod titulem 3, § 2, na stáry a náklady nemovitostí, aby umístěn byla umělecká akademie v Praze 60.000 K

3. Obec, uvedený v občanském zákoníku ze dne 29. prosince 1898, Z. ř. č. 227, na rok 1898 pod titulem 10, § 1, na rybníkářský ústav včelářský jako 6. dílna a předložený občanský náklad ze dne 29. června 1903, Z. ř. č. 129, až do konce prosince 1902 5.000 zl. nebo 10.000 K

4. Obec, uvedený v občanském zákoníku ze dne 27. prosince 1898, Z. ř. č. 227, na rok 1898 pod titulem 11, § 5, na náklady a dotace a předložený občanský náklad ze dne 29. června 1903, Z. ř. č. 129, až do konce prosince 1902 9.500 zl. nebo 18.200 K

5. Obec, uvedený v občanském zákoníku ze dne 27. prosince 1900, Z. ř. č. 227, na rok 1900

pod titulem 9, § 5, na náklady a dotace a předložený občanský náklad ze dne 29. června 1903, Z. ř. č. 129, až do konce prosince 1902 12.000 K

6. Úvěr, povolený finančním zákonem na rok 1902 pod titulem 9, § 5, na náklady a dotace 2.000 K

7. Úvěr, povolený finančním zákonem na rok 1902 pod titulem 9, § 7, na náklady a dotace v Rakousku pod Eafi 20.000 K

8. Úvěr, povolený finančním zákonem na rok 1902 pod titulem 9, § 7, na náklady a dotace pro Španělsko 6.000 K

9. Úvěr, povolený finančním zákonem na rok 1897, pod titulem 10, § 7, na opravu kostela sv. Václava v Praze jako 1. dílna a předložený občanský náklad ze dne 29. června 1903, Z. ř. č. 129, až do konce prosince 1902 5.000 zl. nebo 10.000 K

10. Obec, uvedený v občanském zákoníku ze dne 29. prosince 1898, Z. ř. č. 227, na rok 1898 pod titulem 10, § 7, na opravu přírodní radnice v Prácheňsku a předložený občanský náklad ze dne 29. června 1903, Z. ř. č. 129, až do konce prosince 1902 1.500 zl. nebo 3.000 K

11. Úvěr, povolený finančním zákonem na rok 1895 pod titulem 10, § 7, na opravu státní budovy v Hannoveru jako 1. dílna a předložený občanský náklad ze dne 29. června 1903, Z. ř. č. 129, až do konce prosince 1902 2.700 zl. nebo 5.400 K

12. Úvěr, povolený finančním zákonem na rok 1898 pod titulem 10, § 7, k ústavu státní jako 2. dílna a předložený občanský náklad ze dne 29. června 1903, Z. ř. č. 129, až do konce prosince 1902 2.700 zl. nebo 5.400 K

13. Obec, uvedený v občanském zákoníku ze dne 29. prosince 1898, Z. ř. č. 227, na rok 1898 pod titulem 10, § 7, na opravu katedrály kostela v Lešanech jako 2. dílna a předložený občanský náklad ze dne 29. června 1903, Z. ř. č. 129, až do konce prosince 1902 5.000 zl. nebo 10.000 K

14. Obec, uvedený v občanském zákoníku ze dne 27. prosince 1898, Z. ř. č. 225, na rok 1899 pod titulem 11, § 7, na náklady a dotace pro

Účel a prostředky státního nájemní ze dne 29. srpna 1903, Z. Ř. č. 139, až do konce prosince 1903 27.500 zl. nebo 55.000 K

15. Účel, uvedený v státním nájemní ze dne 27. prosince 1900, Z. Ř. č. 227, na rok 1900 pod titulem 9, § 7, na nájemné a dotace pro Dalmatsko a prostředky státního nájemní ze dne 29. srpna 1903, Z. Ř. č. 139, až do konce prosince 1903 50.000 K

16. Účel, uvedený finančním nájemem na rok 1902 pod titulem 9, § 7, na nájemné a dotace pro Dalmatsko 11.000 K

17. Účel, uvedený v státním nájemní ze dne 27. prosince 1900, Z. Ř. č. 227, na rok 1900 pod titulem 9, § 8, na starý a nájem nemovitostí v Dalmatsku a prostředky státního nájemní ze dne 29. srpna 1903, Z. Ř. č. 139, až do konce prosince 1903 10.000 K

18. Účel, uvedený finančním nájemem na rok 1902 pod titulem 9, § 8, jako 2. částka na starý a nájem nemovitostí v Dalmatsku pro novou státní archaologického muzea ve Špitu 10.000 K

19. Účel, uvedený v státním nájemní ze dne 27. prosince 1900, Z. Ř. č. 227, na rok 1900 pod titulem 10, § 12, na nové starý, přístavky a přístavky v Čechách a prostředky státního nájemní ze dne 29. srpna 1903, Z. Ř. č. 139, až do konce prosince 1903 115.124 K

20. Účel, uvedený finančním nájemem na rok 1902 pod titulem 10, § 12, na nové starý, přístavky a přístavky v Čechách 54.648 K

21. Účel, uvedený finančním nájemem na rok 1902 pod titulem 10, § 13, pro kamenný jeřáb státního železnice na Moravě 91.500 K

22. Účel, uvedený finančním nájemem na rok 1902 pod titulem 10, § 17, na stavění přístavky v Bukovině 12.000 K

23. Účel, uvedený finančním nájemem na rok 1902 pod titulem 11, § 2, na stavění úpravy v Rakousku pod Kněž 5.275 K

24. Účel, uvedený finančním nájemem na rok 1891 pod titulem 12, § 2, jako 1. částka na stavění novice a katedrály v Šibenici a prostředky státního nájemní ze dne 29. srpna 1903, Z. Ř. č. 139, až do konce prosince 1903 3.000 zl. nebo 6.000 K

25. Účel, uvedený finančním nájemem na rok 1902 pod titulem 12, na nové starý, přístavky a přístavky v Dalmatsku 32.420 K

26. Účel, uvedený finančním nájemem na rok 1895 pod titulem 13, § 1, na opatření, postavení a úprava astro-fotografického sbírkového pro univerzitní instituci ve Vídni jako 2. a poslední částka a prostředky státního nájemní ze dne 29. srpna 1903, Z. Ř. č. 139, až do konce prosince 1903 15.000 zl. nebo 30.000 K

27. Účel, uvedený finančním nájemem na rok 1902 pod titulem 14, § 1, na úpravy, nájemné a vyřazení potřeby pro univerzitu v Bělehradu 20.200 K

28. Účel, uvedený v státním nájemní ze dne 27. prosince 1900, Z. Ř. č. 227, na rok 1900 pod titulem 14, § 2, na úpravy, nájemné a vyřazení potřeby univerzity ve Št. Hradci a prostředky státního nájemní ze dne 29. srpna 1903, Z. Ř. č. 139, až do konce prosince 1903 79.250 K

29. Účel, uvedený finančním nájemem na rok 1902 pod titulem 14, § 2, na úpravy, nájemné a vyřazení potřeby univerzity ve Št. Hradci 14.920 K

30. Účel, uvedený finančním nájemem na rok 1902 pod titulem 14, § 2, na nájemné nájemní univerzity ve Št. Hradci 7.000 K

31. Účel, uvedený v státním nájemní ze dne 27. prosince 1900, Z. Ř. č. 227, na rok 1899 pod titulem 15, § 4, na úpravy a úpravy na budovách státního univerzity v Praze a prostředky státního nájemní ze dne 29. srpna 1903, Z. Ř. č. 139, až do konce prosince 1903 20.000 zl. nebo 40.000 K

32. Účel, uvedený v státním nájemní ze dne 27. prosince 1899, Z. Ř. č. 223, na rok 1899 pod titulem 16, § 4, na nájemné nájemní univerzity v Praze a prostředky státního nájemní ze dne 29. srpna 1903, Z. Ř. č. 139, až do konce prosince 1903 7.480 zl. nebo 14.960 K

33. Účel, uvedený v státním nájemní ze dne 27. prosince 1900, pod titulem 14, § 4, na nájemné nájemní univerzity v Praze a prostředky státního nájemní ze dne 29. srpna 1903, Z. Ř. č. 139, až do konce prosince 1903 490 K

34. Účel, uvedený finančním nájemem na rok 1902 pod titulem 14, § 4, jako 2. částka na starý

a výkup nemovitostí, aby usadila býti fyziologický ústav národní university v Praze . . . 75.000 K

35. Úvěr povolanej finančním náhonem na rok 1902 pod titulem 14, § 4, na úpravy, nářzení a vylučovací potřeby národní university v Praze . . . 29.405 K

36. Úvěr povolanej finančním náhonem na rok 1902 pod titulem 14, § 4, na úpravy, nářzení a vylučovací potřeby české university v Praze . . . 13.212 K

37. Úvěr povolanej finančním náhonem na rok 1902 pod titulem 14, § 4, na úpravy, nářzení a vylučovací potřeby na společný náklad obou univerzít v Praze . . . 61.211 K

38. Obnos, uvedený v číselníku nářzení ze dne 25. prosince 1898, Z. Ř. č. 227, na rok 1899 pod titulem 15, § 5, na výhledy vstrojení a různé nářzení ústavu a klinik při lékařské fakultě university královské a předložený číselníky nářzení ze dne 29. června 1903, Z. Ř. č. 129, až do konce prosince 1903 . . . 58.000 zl. nebo 110.000 K

39. Obnos, uvedený v číselníku nářzení ze dne 27. prosince 1899, Z. Ř. č. 905, na rok 1899 pod titulem 16, § 5, na starý a nový nemovitosti pro stavení, aby usadila byla hlavní budova university české, jako 2, a poslední částka a předložený číselníky nářzení ze dne 29. června 1903, Z. Ř. č. 129, až do konce prosince 1903 . . . 4.200 zl. nebo 12.400 K

40. Úvěr, povolanej finančním náhonem na rok 1896 pod titulem 15, § 6, na novou stavbu pathologicko-anatomického ústavu university královské jako 8, a poslední částka a předložený číselníky nářzení ze dne 29. června 1903, Z. Ř. č. 129, až do konce prosince 1903 . . . 21.000 zl. nebo 50.000 K

41. Úvěr, povolanej finančním náhonem na rok 1897 pod titulem 15, § 6, na různé nářzení v botanické zahradě university královské jako 2, a poslední částka a předložený číselníky nářzení ze dne 29. června 1903, Z. Ř. č. 129, až do konce prosince 1903 . . . 1.500 zl. nebo 3.000 K

42. Úvěr, povolanej finančním náhonem na rok 1897 pod titulem 15, § 6 na společný náklady pro Collegium novum university královské a předložený číselníky nářzení ze dne 29. června 1903, Z. Ř. č. 129, až do konce prosince 1903 . . . 210 zl. nebo 426 K

43. Obnos, uvedený v číselníku nářzení ze dne 25. prosince 1898, Z. Ř. č. 227, na rok 1899 pod titulem 15, § 5, na novou stavbu obou klinik university královské jako 2. částka a předložený číselníky nářzení ze dne 29. června 1903, Z. Ř. č. 129, až do konce prosince 1903 . . . 93.000 zl. nebo 40.000 K

44. Obnos, uvedený v číselníku nářzení ze dne 27. prosince 1900, Z. Ř. č. 227, na rok 1900 pod titulem 14, § 8, na starý a nový nemovitosti, aby usadila byla nová lékařská klinika a lékařská praxe se nářzení a úpravou při universitě královské, a předložený číselníky nářzení ze dne 29. června 1903, Z. Ř. č. 129, až do konce prosince 1903 . . . 85.000 K

45. Obnos, uvedený v číselníku nářzení ze dne 27. prosince 1900, Z. Ř. č. 227, na rok 1900 pod titulem 14, § 8, na úpravy, nářzení a vylučovací potřeby university královské a předložený číselníky nářzení ze dne 29. června 1903, Z. Ř. č. 129, až do konce prosince 1903 . . . 143.804 K

46. Úvěr povolanej finančním náhonem na rok 1902 pod titulem 14, § 6, na úpravy, nářzení a vylučovací potřeby university královské . . . 14.405 K

47. Obnos, uvedený v číselníku nářzení ze dne 25. prosince 1898, Z. Ř. č. 227, na rok 1899 pod titulem 15, § 5, na různé nářzení ústavu pro zoologickou stádu vysokých škol technických ve Št. Hradci a předložený číselníky nářzení ze dne 29. června 1903, Z. Ř. č. 129, až do konce prosince 1903 . . . 200 zl. nebo 600 K

48. Úvěr povolanej finančním náhonem na rok 1902 pod titulem 14, § 14, jako 1. částka na umístění stádoch ústavu národní techniky v Praze, kteréž podle číselníku nářzení ze dne 29. června 1903, Z. Ř. č. 129, upraveno býti má k umístění fyziologického ústavu národní university v Praze . . . 190.000 K

49. Úvěr povolanej finančním náhonem na rok 1902 pod titulem 14, § 14, na úpravy, nářzení a vylučovací potřeby národní techniky v Praze . . . 85.600 K

50. Úvěr povolanej finančním náhonem na rok 1902 pod titulem 14, § 14, jako 1. částka na umístění stádoch ústavu národní techniky, kteréž podle číselníku nářzení ze dne 29. června 1903, Z. Ř. č. 129, upraveno býti má k umístění chemického ústavu české university v Praze . . . 150.000 K

51. Účel: povolený finanční výnos na rok 1902 pod číslem 14, § 14, na úpravy, zařízení a vyvolání potřeby techniky v Prase 25.100 K

52. Účel: úvodní v číselném zařízení ze dne 27. prosince 1900, Z. Ř. č. 237, na rok 1900 pod číslem 14, § 15, pro školní úpravy školní techniky v Brně jako úvodní potřeby a předložený statistickým zařízením ze dne 29. června 1903, Z. Ř. č. 139, až do konce prosince 1903 420.000 K

53. Účel: povolený finanční výnos na rok 1902 pod číslem 14, § 15, k úvodní škole 100.000 K

54. Účel: povolený finanční výnos na rok 1902 pod číslem 14, § 14, na úpravy, zařízení a vyvolání potřeby techniky ve Lovci . . . 20.000 K

55. Účel: povolený finanční výnos na rok 1902 pod číslem 15, § 1, na úpravy, zařízení a vyvolání potřeby v Písnici 2.532 K

56. Účel: povolený finanční výnos na rok 1902 pod číslem 15, § 1, jako 2. škola, na stavby a nákup nemovitostí, aby umístěn byla česká akademická gymnasia v Prase 215.000 K

57. Účel: povolený finanční výnos na rok 1902 pod číslem 15, § 1, jako 3. škola, na stavby a nákup nemovitostí, aby společně umístěny byly (německé) státní gymnasia a (německý) učitelský ústav v Olomouci 82.000 K

58. Účel: povolený finanční výnos na rok 1902 pod číslem 15, § 1, na úpravy, zařízení a vyvolání potřeby ve Štábově 4.230 K

59. Účel: úvodní v číselném zařízení ze dne 27. prosince 1899, Z. Ř. č. 245, na rok 1899 pod číslem 17, § 1, na stavby a nákup nemovitostí, aby bylo společně umístěno I. a V. státní gymnasia ve Lovci, a předložený číselným zařízením ze dne 29. června 1903, Z. Ř. č. 139, až do konce prosince 1903 . . . 112.000 zl. nebo 234.000 K

60. Účel: úvodní v číselném zařízení ze dne 27. prosince 1899, Z. Ř. č. 255, na rok 1899 pod číslem 17, § 1, na stavby a nákup nemovitostí, aby umístěno bylo státní gymnasia v Buzaci,

jako předložený škola a předložený číselným zařízením ze dne 29. června 1903, Z. Ř. č. 139, až do konce prosince 1903 . . . 10.000 zl. nebo 20.000 K

61. Účel: úvodní v číselném zařízení ze dne 28. prosince 1898, Z. Ř. č. 237, na rok 1898 pod číslem 14, § 1, na úvodní budovu pro státní gymnasia v Králové a vyvolání úpravy jako 2. a předložený škola a předložený číselným zařízením ze dne 29. června 1903, Z. Ř. č. 139, až do konce prosince 1903 78.500 zl. nebo 153.000 K

62. Účel: úvodní v číselném zařízení ze dne 28. prosince 1898, Z. Ř. č. 237, na rok 1898 pod číslem 14, § 1, na úvodní budovu pro III. státní gymnasia v Králové a vyvolání úpravy jako 2. a předložený škola a předložený číselným zařízením ze dne 29. června 1903, Z. Ř. č. 139, až do konce prosince 1903 20.000 zl. nebo 60.000 K

63. Účel: povolený finanční výnos na rok 1902 pod číslem 15, § 1, jako 2. škola, na stavby a nákup nemovitostí, aby společně umístěno bylo I. a V. státní gymnasia ve Lovci 82.000 K

64. Účel: povolený finanční výnos na rok 1902 pod číslem 15, § 1, jako 1. škola, na stavby a nákup nemovitostí, aby umístěny byly ruské paralely umístěno gymnasia v Tarnopolu 20.000 K

65. Účel: povolený finanční výnos na rok 1902 pod číslem 15, § 1, na úpravy, zařízení a vyvolání potřeby v Habči 21.528 K

66. Účel: povolený finanční výnos na rok 1902 pod číslem 15, § 1, jako 2. škola, na stavby a nákup nemovitostí, aby umístěno bylo II. státní gymnasia v Černovicích 100.000 K

67. Účel: povolený finanční výnos na rok 1902 pod číslem 15, § 2, jako 4. škola, na stavby a nákup nemovitostí, aby umístěno bylo státní reálna ve Vídni (2. okres) 220.000 K

68. Účel: povolený finanční výnos na rok 1902 pod číslem 15, § 2, jako 2. škola, na stavby a nákup nemovitostí, aby umístěno bylo II. německé státní reálna v Prase 60.000 K

69. Účel: povolený finanční výnos na rok 1902 pod číslem 15, § 2, jako 3. škola, na stavby

a nákup nemovitostí, aby uspokojena byla (jednací) státní vesnice v Plzni 70.000 K

70. Úvěr, poskytovaný finančním výnosem na rok 1898 pod číslem 16, § 2, na nákup státní státní vesnice v Kaskově jako 2. a předložený státnímu předložený státnímu nářadu se dne 29. června 1903, Z. Ř. č. 126, až do konce prosince 1903 80.000 al. nebo 100.000 K

71. Úvěr, uvedený v státním nářadu se dne 27. prosince 1900, Z. Ř. č. 237, na rok 1900 pod číslem 18, § 2, na starý a koupí nemovitostí, aby uspokojena byla státní vesnice v Tarnově, jako 1. státní a předložený státnímu nářadu se dne 29. června 1903, Z. Ř. č. 129, až do konce prosince 1903 160.000 K

72. Úvěr poskytovaný finančním výnosem na rok 1902 pod číslem 17, § 1, na nákup a dotace v Tropolci a Vozoběnsko 412 K

73. Úvěr, uvedený v státním nářadu se dne 28. prosince 1898, Z. Ř. č. 237, na rok 1898 pod číslem 18, § 1, na dostavbu státní průmyslové školy v Praze a na veškeré úpravy jako 2. státní a předložený státnímu nářadu se dne 29. června 1903, Z. Ř. č. 129, až do konce prosince 1903 92.000 al. nebo 184.000 K

74. Úvěr, uvedený v státním nářadu se dne 27. prosince 1900, Z. Ř. č. 237, na rok 1900 pod číslem 17, § 1, na starý a koupí nemovitostí, aby uspokojena byla státní průmyslová škola na Smíchově, jako 2. státní a předložený státnímu nářadu se dne 29. června 1903, Z. Ř. č. 129, až do konce prosince 1903 160.000 K

75. Úvěr, poskytovaný finančním výnosem na rok 1897 pod číslem 18, § 1, jako příspěvek školní škole na přístavě k budově čestné státní průmyslové školy jako 1. státní a předložený státnímu nářadu se dne 29. června 1903, Z. Ř. č. 129, až do konce prosince 1903 1.000 al. nebo 2.000 K

76. Úvěr, uvedený v státním nářadu se dne 28. prosince 1898, Z. Ř. č. 237, na rok 1898 pod číslem 18, § 1, k úpravě školy jako 2. státní a předložený státnímu nářadu se dne 29. června 1903, Z. Ř. č. 126, až do konce prosince 1903 1.000 al. nebo 2.000 K

77. Úvěr, uvedený v státním nářadu se dne 27. prosince 1898, Z. Ř. č. 235, na rok 1898 pod číslem 19, § 1, na nákup a dotace pro státní průmyslovou školu v Olšanech a předložený státnímu nářadu se dne 29. června 1903, Z. Ř. č. 126, až do konce prosince 1903 1.500 al. nebo 3.000 K

78. Úvěr, uvedený v státním nářadu se dne 28. prosince 1898, Z. Ř. č. 237, na rok 1898 pod číslem 18, § 1, na úpravu mechanické školy při šlechtické škole v Alšově jako 2. a předložený státnímu nářadu se dne 29. června 1903, Z. Ř. č. 129, až do konce prosince 1903 2.500 al. nebo 5.000 K

79. Úvěr, uvedený v státním nářadu se dne 27. prosince 1900, Z. Ř. č. 237, na rok 1900 pod číslem 17, § 2, školní ústředí, na starý a koupí nemovitostí pro rozšíření státní průmyslové školy v Olšanech a předložený státnímu nářadu se dne 29. června 1903, Z. Ř. č. 129, až do konce prosince 1903 8.000 K

80. Úvěr poskytovaný finančním výnosem na rok 1902 pod číslem 17, § 2, jako 1. státní na starý a nákup nemovitostí pro rozšíření státní průmyslové školy v Olšanech a předložený státnímu nářadu se dne 29. června 1903, Z. Ř. č. 129, až do konce prosince 1903 10.000 K

81. Úvěr poskytovaný finančním výnosem na rok 1902 pod číslem 17, § 1, na úpravy, nářadí a vyřazení potřeby v Olšanech a Krušovicích 18.500 K

82. Úvěr poskytovaný finančním výnosem na rok 1902 pod číslem 20, § 1, jako 2. státní na starý a nákup nemovitostí, aby uspokojena byla státní průmyslová škola v Olšanech a předložený státnímu nářadu se dne 29. června 1903, Z. Ř. č. 129, až do konce prosince 1903 25.000 K

83. Úvěr poskytovaný finančním výnosem na rok 1902 pod číslem 20, § 1, na úpravy, nářadí a vyřazení potřeby v Plzni 2.800 K

84. Úvěr, uvedený v státním nářadu se dne 28. prosince 1898, Z. Ř. č. 237, na rok 1898 pod číslem 18, § 1, na nákup státní průmyslové školy v Bědkovicích a na veškeré úpravy jako 2. a předložený státnímu nářadu se dne 29. června 1903, Z. Ř. č. 126, až do konce prosince 1903 78.800 al. nebo 157.600 K

85. Úvěr, uvedený v státním nářadu se dne 27. prosince 1898, Z. Ř. č. 235, na rok 1898

pod článkem 21, § 1, na starý a koupí nemovitosti, aby umístěn byl dle úřadu ve veřejném zájmu v Lidské ulici, jako 2. a poslední částka a předložený číselný nářezník ze dne 29. června 1933, Z. ř. č. 129, až do konce prosince 1933
50.000 Kč, nebo 130.000 Kč

85. Ústř. povolený finanční nářezník ze rok 1933 pod článkem 23, § 1, jako 1. částka na starý a nákup nemovitosti, aby umístěn byl v uličce dle úřadu v Kralovské ulici 100.000 Kč

87. Obec, uvedený v číselném nářezníku ze dne 27. prosince 1930, Z. ř. č. 237, na rok 1930 pod článkem 19, § 7, aby umístěn byla obecní škola v ulici v ulici a předložený číselný nářezník ze dne 29. června 1933, Z. ř. č. 129, až do konce prosince 1933 8.000 Kč

88. Ústř. povolený finanční nářezník ze rok 1933 pod článkem 20, § 7, k ústavu školy 8.000 Kč

89. Obec, uvedený v číselném nářezníku ze dne 27. prosince 1930, Z. ř. č. 237, na rok 1930 pod článkem 21, § 10, na starý a koupí nemovitosti, aby umístěn byla veřejná škola v Poříčí, jako 2. částka a předložený číselný nářezník ze dne 29. června 1933, Z. ř. č. 129, až do konce prosince 1933 50.000 Kč, nebo 100.000 Kč

90. Ústř. povolený finanční nářezník ze rok 1933, příloha II, pod položkou 1, na hygienický ústav ve Vídni jako 1. částka a předložený číselný nářezník ze dne 29. června 1933, Z. ř. č. 129, až do konce prosince 1933
100.000 Kč, nebo 200.000 Kč

91. Obec, uvedený v číselném nářezníku ze dne 28. prosince 1930, Z. ř. č. 237, na rok 1930, příloha II, pod položkou 1, na ústav hygienického ústavu a ústavu ústavu pro ekonomický potřeby ve Vídni jako 2. částka a předložený číselný nářezník ze dne 29. června 1933, Z. ř. č. 129, až do konce prosince 1933 50.000 Kč, nebo 100.000 Kč

92. Obec, uvedený v číselném nářezníku ze dne 27. prosince 1930, Z. ř. č. 237, na rok 1930, příloha II, pod položkou 2, na ústav hygienického ústavu ústavu univerzity a ústavu ústavu pro ekonomický potřeby v Praze jako 1. částka a předložený číselný nářezník ze dne 29. června 1933, Z. ř. č. 129, až do konce prosince 1933
100.000 Kč

93. Obec, uvedený v číselném nářezníku ze dne 28. prosince 1930, Z. ř. č. 237, na rok 1930, příloha II, pod položkou 3, na ústav fyzikálního matematicko-astronomického ústavu ústavu univerzity v Praze jako 1. částka a předložený číselný nářezník ze dne 29. června 1933, Z. ř. č. 129, až do konce prosince 1933
100.000 Kč, nebo 200.000 Kč

94. Obec, uvedený v číselném nářezníku ze dne 27. prosince 1930, Z. ř. č. 237, na rok 1930, příloha II, pod položkou 5, na ústav botanického ústavu ústavu v Praze včetně koupí pozemků jako 2. a poslední částka a předložený číselný nářezník ze dne 29. června 1933, Z. ř. č. 129, až do konce prosince 1933
50.000 Kč, nebo 100.000 Kč

95. Ústř. povolený finanční nářezník ze rok 1933, příloha II, pod položkou 7, na ústav škola v Kralovské a předložený číselný nářezník ze dne 29. června 1933, Z. ř. č. 129, až do konce prosince 1933
100.000 Kč, nebo 200.000 Kč

C. V rozsahu ministerstva financí.

1. Obec, uvedený v číselném nářezníku ze dne 28. prosince 1930, Z. ř. č. 237, na rok 1930 pod kapitolou 10, článkem 2, ústav ústavu financí, na ústav ústavu na Poříčí v Praze jako 2. částka a předložený číselný nářezník ze dne 29. června 1933, Z. ř. č. 129, až do konce prosince 1933 50.000 Kč, nebo 100.000 Kč

2. Obec, uvedený v číselném nářezníku ze dne 27. prosince 1930, Z. ř. č. 237, na rok 1930 k ústavu ústavu jako 2. částka a předložený číselný nářezník ze dne 29. června 1933, Z. ř. č. 129, až do konce prosince 1933
50.000 Kč, nebo 100.000 Kč

3. Obec, uvedený v číselném nářezníku ze dne 27. prosince 1930, Z. ř. č. 237, na rok 1930, k ústavu ústavu jako 4. částka a předložený číselný nářezník ze dne 29. června 1933, Z. ř. č. 129, až do konce prosince 1933 100.000 Kč

4. Obec, uvedený v číselném nářezníku ze dne 27. prosince 1930, Z. ř. č. 237, na rok 1930 pod kapitolou 10, článkem 3, ústav ústavu ústavu, na koupí ústavu a na ústavu ústavu ústavu

v Chotěbři a prodávající cizíchým nářadím se dne 29. června 1903, Z. Ř. č. 138, až do konce prosince 1903 1.450 al. nebo 3.300 K

3. Obchod, uvození v cizíchým nářadím se dne 27. prosince 1899, Z. Ř. č. 242, na rok 1899 pod státním úřadem na přístavek a úprava úřední budovy v Oborňohlavém jako 2. čísla a prodávající cizíchým nářadím se dne 29. června 1903, Z. Ř. č. 138, až do konce prosince 1903 12.000 al. nebo 26.000 K

4. Obchod, uvození v cizíchým nářadím se dne 27. prosince 1900, Z. Ř. č. 227, na rok 1900 na novou stavbu v Poutňovských a prodávající cizíchým nářadím se dne 29. června 1903, Z. Ř. č. 138, až do konce prosince 1903, a to:

pod kapitolou 10, úřadem 2, kancelář státní 18.000 K,

pod kapitolou 10, úřadem 3, celá úprava, 2. čísla 2.000 K.

7. Obchod, uvození v cizíchým nářadím se dne 27. prosince 1900, Z. Ř. č. 227, na rok 1900, na stavbu úřední budovy v Otomani a prodávající cizíchým nářadím se dne 29. června 1903, Z. Ř. č. 138, až do konce prosince 1903, a to pod:

kapitolou 10, úřadem 2, úřední úřady kancelář 20.000 K,

kapitolou 10, úřadem 3, stavba přístavků daní 4.000 K,

kapitolou 10, úřadem 3, kancelář státní 12.000 K,

kapitolou 10, úřadem 3, celá úprava 12.000 K.

8. Obchod, uvození v cizíchým nářadím se dne 27. prosince 1903, Z. Ř. č. 227, na rok 1900, na stavbu úřední budovy v Novém Sázavě a prodávající cizíchým nářadím se dne 29. června 1903, Z. Ř. č. 138, až do konce prosince 1903, a to pod:

kapitolou 10, úřadem 2, úřední úřady kancelář 11.700 K,

kapitolou 10, úřadem 3, kancelář státní 2.224 K,

kapitolou 10, úřadem 4, kancelář úřední 8.040 K.

9. Obchod, uvození v cizíchým nářadím se dne 27. prosince 1900, Z. Ř. č. 227, na rok 1900 pod kapitolou 10, úřadem 4, a v § 3 sázkou daně dne 22. prosince 1901, Z. Ř. č. 210, dotčená, na rok 1901 pod kapitolou 10, úřadem 4 a 9 vřeteno-

vém, na úpravu úřední budovy v Zadku účelově daně se kancelář kancelář státní a prodávající cizíchým nářadím se dne 29. června 1903, Z. Ř. č. 138, až do konce prosince 1903 13.600, 15.000 a 7.075 K

10. Obchod, uvození v cizíchým nářadím se dne 27. prosince 1900, Z. Ř. č. 227, na rok 1900 pod kapitolou 10, úřadem 4, kancelář úřady a prodávající cizíchým nářadím se dne 29. června 1903, Z. Ř. č. 138, až do konce prosince 1903, a to:

na stavbu úřední budovy v Dolatyni 22.000 K,

na stavbu úřední budovy v Ovesnici 1.500 K.

11. Obchod, uvození v cizíchým nářadím se dne 27. prosince 1900, Z. Ř. č. 227, na rok 1900 pod kapitolou 10, úřadem 2, kancelář daní pozemkové, na stavbu úřední budovy v Novém a prodávající cizíchým nářadím se dne 29. června 1903, Z. Ř. č. 138, až do konce prosince 1903 9.950 K

12. Obchod, uvození v § 3 sázkou se dne 22. prosince 1901, Z. Ř. č. 210, na rok 1901, pod kapitolou 10, na nové stavby a stavbu úpravy a prodávající cizíchým nářadím se dne 29. června 1903, Z. Ř. č. 138 (příloha II), až do konce prosince 1903, a to pod:

úřadem 1, kancelář úřední (úřední budova ve Vělni, III. okres) 72.000 K,

úřadem 2, kancelář úřední (úřední budova ve Vělni, III. okres) 50.000 K,

úřadem 3, stavba daní přístavků (úřední budova v Blatné) 12.225 K,

úřadem 3, kancelář státní (úřední budova v Němčickém Láněšterově) 9.670 K,

úřadem 4, kancelář úřady (úřední budova v Špičce nad Dálčovicemi) 20.000 K,

úřadem 5, kancelář úřady (úřední budova v Sešanech) 12.820 K,

úřadem 6, kancelář úřady (úřední budova v Gausenově) 500 K,

úřadem 3, celá úprava (stavba celkové v Čerčovicích) 12.000 K,

úřadem 2, kancelář daní pozemkové (úřední budova ve Vělni, III. okres) 50.000 K.

13. Účel, povolený káznovním úřadem na rok 1907, příloha II, pod položkou 3, na stavbu úřední budovy na Pátek v Praze jako 1. čísla a prodávající cizíchým nářadím se dne 29. června 1903, Z. Ř. č. 138, až do konce prosince 1903 100.000 al. nebo 200.000 K

Obnosy pod položkou 1 až včetně 13 uvedené, kterých koncem roku 1902 nebyla uplatněna, buďte přeneseny na kapitulu 10, ústej 10, následně k tomu přeložené byly vstřevny, a buďte sčítány pro uvedené tam výdaje.

14. Úvěr, provedený finančním úřadem na rok 1902 pod kapitulou 10, ústej 10, na starky a starobní úpravy správy finanční. 1,075,354 K

15. Úvěr, provedený finančním úřadem na rok 1902 pod kapitulou 11, obnosů správy poštovní, a to pod:

ústej 2, křepa a rubešů v starých vyřizbovaných mincích k restituci odváděných 2,000 K,

ústej 3, náklady na rubení starých nematých mincí mince kuzněvské podle ústavy ze dne 2. srpna 1892, Z. Ř. č. 130 1,320 K,

ústej 4, náklady na rubení stříbrných kuzněvských a bronzových mincí a náklady na opravu kovu k bronzovým mincům 184,812 K.

16. Obnos, uvedený v číslicích nákladů ze dne 27. prosince 1899, Z. Ř. č. 227, na rok 1900 pod kapitulou 11, obnosů správy poštovní, ústej 7, náklady na pokrytí kontrolních ústředí pro nematé staré mince kuzněvské a prodloužený číslicový náklad ze dne 29. června 1902, Z. Ř. č. 139, až do konce prosince 1902 80,000 K

17. Úvěr, provedený finančním úřadem na rok 1902 pod kapitulou 11, obnosů správy poštovní, ústej 9, výdaje na statistiku kuzněvské a jiné vyhledání a tím spojené 8,000 K

18. Obnos, uvedený v číslicích nákladů ze dne 27. prosince 1899, Z. Ř. č. 227, na rok 1900 pod kapitulou 15, sčít, ústej 2, na nové starby prodeje mincí a prodloužený číslicový náklad ze dne 29. června 1902, Z. Ř. č. 139, až do konce prosince 1902 30,000 K

19. Úvěr, provedený finančním úřadem na rok 1902 pod kapitulou 16, sčít, ústej 1, na nové starby, sčít, nemovitostí a železných mincovních výdaje. 954,000 K

20. Obnos, uvedený v číslicích nákladů ze dne 28. prosince 1898, Z. Ř. č. 227, na rok 1899 pod kapitulou 16, tabák, ústej 2, úpravy a noviny na tabák ve Vídni (Ciskering) a prodloužený

číslíkový náklad ze dne 29. června 1902, Z. Ř. č. 139, až do konce prosince 1902 100,000 sč. nebo 200,000 K

21. Obnos, uvedený v číslicích nákladů ze dne 27. prosince 1899, Z. Ř. č. 228, na rok 1899 pod kapitulou 16, tabák, ústej 2, jako příspěvek k úpravě tabáku Leno v Sazce a prodloužený číslicový náklad ze dne 29. června 1902, Z. Ř. č. 139, až do konce prosince 1902 5,000 sč. nebo 10,000 K

22. Obnosy, uvedené v číslicích nákladů ze dne 27. prosince 1900, Z. Ř. č. 227, na rok 1900 pod kapitulou 16, tabák, ústej 2 a prodloužený číslicový náklad ze dne 29. června 1902, Z. Ř. č. 139, až do konce prosince 1902, a to:

starba úřední budovy pro generál bedlištrů tabákové správy (B. Štábla) 400,000 K,

nová starba prodejevně mincí v Praze (J. Štábla) 100,000 K,

přístavek k továrně budov (B. Štábla) a ústředí číslicových lázní v Hradci 100,000 K.

23. Úvěr, provedený finančním úřadem na rok 1902 pod kapitulou 16, tabák, ústej 2, na nové starby 1,200,000 K

24. Obnosy, uvedené v číslicích nákladů ze dne 27. prosince 1899, Z. Ř. č. 227, na rok 1900, na starbu úřední budovy ve Vídni, III. okres, a prodloužený číslicový náklad ze dne 29. června 1902, Z. Ř. č. 139, až do konce prosince 1902, a to:

pod kapitulou 17, ústej 1, kůlky 100,000 K,

pod kapitulou 18, loterie 100,000 K.

25. Obnosy, uvedené v číslicích nákladů ze dne 27. prosince 1899, Z. Ř. č. 228, na rok 1899 na starbu úřední budovy v Praze jako 2. Štábla a prodloužený číslicový náklad ze dne 29. června 1902, Z. Ř. č. 139, až do konce prosince 1902, a to:

pod kapitulou 18, loterie 14,700 sč. nebo 29,400 K,

pod kapitulou 20, generální 6,917 sč. nebo 13,834 K,

pod kapitulou 20, mincovnictví 6,917 sč. nebo 13,834 K.

26. Úvěr, provedený finančním úřadem na rok 1902 pod kapitulou 22, budovy ústřední, na postupné ústřední úpravy rakouské mince Tyrola jako 21. Štábla 1,000 K

27. Úvěr, povolný finančním nákladem na rok 1903 pod číslem 55, správa státního dluhu, ústava 3, na správu náklady upraveného dluhu
338.188 K

B. V rozpočtu ministeria obchodního.

1. Úvěr, povolný finančním nákladem na rok 1903 pod číslem 10, § 3 a), jako 1. částka na stavbu plavebního průplavu Triló—Porto-Fossato
71.500 K

2. Úvěr, povolný úřed. finančním nákladem pod číslem 19, § 3 a), jako 2. částka na stavbu potrubí od pro nakládání uhlí (v Šibenici)
8.000 K

3. Úvěr, povolný úřed. finančním nákladem pod číslem 12, § 4, na úhradu nových telegrafních vedení a poštovních potrubí 537.100 K

E. V rozpočtu ministeria telegrafního.

1. Úvěr, uvedený v číslovém nákladu ze dne 27. prosince 1899, Z. Ř. č. 245, na rok 1899 a prodloužený číslovým nákladem ze dne 30. června 1903, Z. Ř. č. 139, až do konce prosince 1903 pod číslem 5, § 11, na nové nákladní a opravy v nákladu pro elektrický proud silný a nástroje i přístroje k obsluhování potrubí a umístění kruva na elektrické vedení ve stanicích Stanislavovské a jiných stanicích 55.000 zl. nebo 110.000 K

Úvěr, uvedený v číslovém nákladu ze dne 27. prosince 1903, Z. Ř. č. 227, na rok 1903 a prodloužený číslovým nákladem ze dne 30. června 1903, Z. Ř. č. 139, až do konce prosince 1903, totiž:

pod číslem 5, § 10:

2. Nové nákladní a opravy v nákladu pro elektrický proud silný a nástroje i přístroje k obsluhování potrubí a umístění kruva na elektrické vedení ve stanicích Stanislavovské a jiných stanicích
40.000 K

3. Vybavení dřevěných mostů na konstrukce vedení 180.000 K

4. Zlepšení napojených vod 300.000 K

5. Úvěr, uvedený v číslovém nákladu ze dne 27. prosince 1900, Z. Ř. č. 227, na rok 1900, příloha E, pod a) stavba telegrafních stanic, na stavbu telegrafní Pražské—Barradové (příloha 4) a pro-

dloužený číslovým nákladem ze dne 30. června 1903, Z. Ř. č. 139, až do konce prosince 1903
1.200.000 K

Úvěr, povolný finančním nákladem na rok 1903, a to:

6. pod číslem 1, § 4, na vysořování telegrafní a železní výhledy na všech telegrafních 143.000 K

7. pod číslem 5, § 1, na investice v investiční nebo pozemkových nebo nákladní společnosti místních dráh 44.300 K

8. pod číslem 5, § 2, pro úpravy na všech propektorových tratích připojených 24.000 K

F. V rozpočtu ministeria váhy.

1. Úvěr, uvedený v číslovém nákladu ze dne 27. prosince 1899, Z. Ř. č. 265, na rok 1899, ve příloze H, pod položkou 2, na hospodářské investice na ústavním Most Vrást v Bulmaně a prodloužený číslovým nákladem ze dne 30. června 1903, Z. Ř. č. 139, až do konce prosince 1903
90.000 zl. nebo 180.000 K

2. Úvěr, povolný finančním nákladem na rok 1903 pod číslem 2, na nové upravené vedení dráhy a na starost nákladu v ornologického a pomologického úřadů v Klosterneuburgu 2.000 K

3. Úvěr, povolný úřed. finančním nákladem pod číslem 4, určený pro dohled k umístění
11.840 K

4. Úvěr, povolný úřed. finančním nákladem pod číslem 9, § 3, jako příspěvek k upravení Vahajer v Celji 1.742 K

G. V rozpočtu ministeria průr.

1. Úvěr, uvedený v číslovém nákladu ze dne 27. prosince 1903, Z. Ř. č. 227, na rok 1903 pod číslem 3, aby nově přístrojily k obsluhování a odšívání finanční polírování spořádky a prodloužený číslovým nákladem ze dne 30. června 1903, Z. Ř. č. 139, až do konce prosince 1903
6.000 K

2. Úvěr, povolný finančním nákladem na rok 1897 pod číslem 4, § 10, na stavbu železní budovy v Karlově Váru jako 1. částka a prodloužený číslovým nákladem ze dne 30. června 1903, Z. Ř. č. 139, až do konce prosince 1903
30.000 zl. nebo 60.000 K

§ 58. Starba úřední budovy v Šalce-
lyně, slytek 16.000 K

§ 60. Starba úřední budovy v Běhroze
90.543 K

§ 61. Přístavek k úřední budově v Mo-
dešicích (1. částka) 10.000 K

§ 62. Starba úřední budovy v Garschu-
mate, slytek 1.000 K

§ 63. Starba úřední budovy v Sadgáři
114.000 K

16. Úvěry, poskytnuté finančním úřadem na
rok 1902 pod útlakem 6 k ústavu úředním:

§ 1. Společný parník stroje pro tratiční
ve Št. Hradci 12.500 K

§ 2. Starba nové tratiční v Dřebe-
hyni 50.000 K

H. Obzory, uvedené v § 3 zákona ze dne
22. prosince 1901, Z. č. 219, a prodloužené
císařským nařízením ze dne 23. června 1902,
Z. č. 139, až do konce prosince 1903.

I. Ty obzory, u kterých v návrhu zákona,
na základě Nejvyššího rozhodnutí posla-
necké sněmovny rady říšské předložené,
v příčině dodatečných úhrad k státním

rozpočtům na rok 1902, jest uvedeno, že jich
dále není do roku máje býti upotřebeno.

Mimo to máje býti upotřebeno až do konce
prosince 1904 také úhrad, které zákonem ze dne
5. června 1901, Z. č. 53, na rok 1901 byly po-
volány a které podle XI. článku tohoto zákona měly
plánovány až do konce prosince 1903, a to:

1. Zbytky potřebné pro trať státních drah (II
do provozování udrůvaných, jejichž starost má
jště není uzavřena (polovina 10) . . . 2.102.000 K,

2. Účet v opožďení kapitálu ke stavbě souko-
vých drah a nábytků trať Ad—Rombach (polovina 11)
6.286.000 K,

§ 5.

Mimo ministru finanční jest uloženo, aby ve
skutku uvedl toto nařízení, které nabývá moci dnem
1. července 1904.

Ve Vídni, dne 23. června 1904.

František Josef m. p.

Kocher m. p.

Wittak m. p.

Hartel m. p.

Giovannelli m. p.

Walsersheimb m. p.

Bilze m. p.

Call m. p.

Přítak m. p.

Zákonník říšský

pro

království a země v radě říšské zastoupená

Číska XXXV. — Vydána a zosolána dne 29. června 1904.

Obzrak Č. 64. Vyhláška, kterou se vydávají předpisy o zařizení a veřejnosti průběhu táhrovacích vozů na železnici povoz stojících vah měřicových.

64.

Vyhláška ministeria obchodního ze dne 13. června 1904,

kteřou se vydávají předpisy o zařizení a veřejnosti průběhu táhrovacích vozů na železnici povoz stojících vah měřicových.

Na základě rozkazu ministeria obchodního ze dne 17. června 1904, E. R. č. 17, vyhlášejí se následující, a. k. novějším formám veřejnosti upravené se se týče poplatků ministeriem obchodním a táhrovacím předpisy o zařizení a veřejnosti průběhu táhrovacích vozů na železnici povoz stojících vah měřicových.

Ustanovení tato nabývají moci tímto dnem vyhlášení.

Článek 1. p.

Průpisy

o zařizení a veřejnosti průběhu táhrovacích vozů na železnici povoz stojících vah měřicových.

I. Zařizení táhrovacích vozů.

Každý táhrovací vůz obsahuje buď z kovu, a má se mu vždy dítí bar vzdušného a dřevěný po obou stranách podléhajících a obou stranách železných.

Dvěma musí se dítí dleže nastříti a býtí upraveny ocelky na přípravěni ploché a stěžíti.

Kromě toho dřevěná část dvoutah musí se přidati stěžíti, a ostatních dvojitě nářadí může se povozní vozůti rovněž tyžemí stěžíti nebo stěžíti.

V prostoru stěžíti ploché klesá a dítí klesá plošiny tvoří podlahu, na které jest připravena klesá stěžíti a uzavřítelná stěžíti plošinky. Stěžíti jest upraven pro pohyblivý materiál oběhací. Plošinky stěžíti pro uchování jednoho souboje veřejnosti stěžíti a klesá, ve kterém jest po jednom kusu o 50, 5 a 1 šp a dva kusy o 2 šp, jako i jednoho souboje veřejnosti stěžíti, který má po jednom kusu o 50, 50 a 10 šp a dva kusy o 2 šp.

Stěžíti upraven pro pohyblivý materiál oběhací musí býtí tak upravena, aby stěžíti tam povozní byla povozní seřizována a rovněž stěžíti stěžíti byl vyhovena.

Pohyblivý materiál oběhací musí stěžíti se stěžíti o 50 a 50 šp, které musí býtí vyhovena a plošinky povozní pro stěžíti oběhacích stěžíti.

Vážený počet stěžíti celý nářadí jednoho táhrovacího vozů (celý počet vozů) a musí se buď rovněž dítí vůz průběhu vozů táhrovacích nebo ji přepočítati. (Zrov. také článk III.)

Ve stěžíti prostoru vozů veřejnosti buď se jedné a obou stranách stěžíti musí, uzavřítelná stěžíti plošinky, které jest upraven pro veřejnost.

Zákoník říšský

pro

království a země v radě říšské zastoupené.

Číslo XXXVI. — Vydána a rozložena dne 28. června 1904.

Ustan. Čís. 65. Vyhláška, kterou se vydávají dodatečná ustanovení k předpisům o veřejnosti a kolikovním kovových nádržík pro dopravu líhu.

65.

Vyhláška ministeria obchodního ze dne 22. června 1904,

kteou se vydávají dodatečná ustanovení k předpisům o veřejnosti a kolikovním kovových nádržík pro dopravu líhu.

Na základě ustanov. ministeria obchodního ze dne 17. února 1878, Z. Ř. č. 17, vyhlášeje se následující, o k. normaliz. konat. veřejnosti vlnocaj, se se týče poplašné ministeriem obchodního schválený dodatek ku předpisům o veřejnosti a kolikovním kovových nádržík pro dopravu líhu.

Ustanovení tohoto dodatku nabudou moci dnem svého vyhlášení.

Číslo m. p.

Dodatek ku předpisům C

o veřejnosti a kolikovním kovových nádržík pro dopravu líhu, vztahne dodatek k dodatku předpisů o veřejnosti a kolikovním kovových nádržík pro dopravu líhu (vyhlášky ministeria obchodního ze dne 7. března 1891, Z. Ř. č. 44, ze dne 13. března 1891, Z. Ř. č. 34, ze dne 9. března 1894, Z. Ř. č. 50 a ze dne 8. srpna 1900, Z. Ř. č. 141, Věstník veřejnosti [Veröffentlichungen für das Reichswesen] č. 36, 38, 58 a 112).

Ustanovení čl. 1, 5 a 12 předpisů C, na základě vyhlášky ministeria obchodního ze dne 7. března 1891, Z. Ř. č. 44, ve Věstníku veřejnosti č. 36 vyhlášených o veřejnosti a kolikovním kovových nádržík pro dopravu líhu, a ustanovení čl. 1, 5, 8 a 11 dodatku k předpisům C, vyhlášená ministeria obchodního ze dne 8. srpna 1900, Z. Ř. č. 141, vylučuje, se vztahují a nahrazují následující předpisy:

1. Při nádržíkách pro dopravu líhu, které mají být veřejnosti, vztahne opatř. veřejnosti, musí budování této veřejnosti, označení „al k hor. obzaji veřejnosti“ a údaj obsahu „ . . . l.“ opatřeno být na pláti nádrží, při nádržíkách pro dopravu líhu pak, které nejsou nádrží, na pláti kofin, pod veřejnosti.

Kolikovní stave se vyznačena kolikovním znamením před i se údajem obsahu; k jednomu a témuž nádrží přípať se kofinová.

Plocha musí být alespoň 20 cm vysoká.

2. Kromě toho jest připevnena, opatř. nádrží také ještě tabulka s nápisem:

Čís. konat.	
Obzaji al k obsahu líhu	
líhu	
pořadí	líhu.

Také na nápisové tabulce plocha musí být alespoň 20 cm vysoká.

Nápisová tabulka musí být s nápisem dobře namalována a s ní spojená čtyřmi okrajovými klapkami na přiložených místech (srov. obr. 17 a, Z. ň. č. 141 s r. 1933).

Ve příloze této obilky obilky na nápisové tabulce kolkovány vzhledem ke své výšce klapkami.

každé spojité tabulky s nápisem; při dvou takových klapkách připojen buď letopočet.

3. O vykonání spojovacího vzhledu buď stačí list obilodělní podle vzoru tuto uvedeného.

Platnost obilodělního listu začíná s kladem spřítkou nádrží.

C.

List obilodělní č.

Od

. obilodělní, tvářivou listem pomačkaný list pro dopravu
 lha byl podle předpisu spojovací, jeho obilky s k hromadu krajů kladů (vzhledem průběhu) při nápisové
 nápisové příloze na list nádrží a klad byl pak podle předpisu kolkován.

V obilce nádrže uvedených není nápisové obilky kladů odlišných než obilky nádrží srov. od
 tabulky kladů odlišných.

Platnost tohoto listu obilodělního začíná kladem spřítkou na nádrži vykonané.

Spojovacího postupu

C. k. spojovací list č. 19

Postup nádrže uvedený byl zplněn.

obilky

spojovací.

4. Zkouška se provádí nápisové tabulky
 v č. 2 dle předpisu, nápis se k nádrži strany nové,
 předpisem obilodělní č. 2 vykonané tabulky
 nápisové po předložení nápisové přílohy, vzhledem vy-
 kladem nádrží nádrží přílohy a spojovací
 nádrží nádrží, nápisové nádrží při předložení
 nádrží nádrží od nádrží nádrží vzhledem na
 nádrží nádrží, nápisové nádrží nádrží se a více než
 1/300 tohoto obilky.

V této příloze buď nápisové obilky na ná-
 pisové tabulce uvedené nádrží nádrží přílohy
 na nádrží nádrží, nápisové nádrží.

Uchytěná se nádrží nádrží od nádrží
 nádrží nádrží nádrží nádrží na nádrží nádrží
 nádrží nádrží a více než 1/300 tohoto obilky,
 nádrží se nádrží nádrží nádrží, nádrží pro

doprovodu lha doprovodu (srov. nádrží nádrží nádrží
 nádrží po nádrží nádrží a nádrží).

5. Za nádrží nádrží v č. 2 nádrží nádrží nádrží
 nádrží buď nádrží nádrží nádrží č. 2 na nádrží nádrží
 nádrží nádrží nádrží nádrží nádrží 30 h, při nádrží
 nádrží nádrží nádrží nádrží nádrží se a nádrží
 nádrží.

Nádrží nádrží nádrží nádrží nádrží nádrží na
 nádrží nádrží nádrží nádrží nádrží nádrží nádrží
 nádrží nádrží nádrží nádrží nádrží nádrží nádrží
 nádrží nádrží nádrží nádrží nádrží nádrží nádrží

Nádrží nádrží nádrží nádrží nádrží nádrží
 nádrží nádrží nádrží nádrží nádrží nádrží nádrží

6. O nádrží nádrží nádrží nádrží nádrží nádrží
 nádrží nádrží nádrží nádrží nádrží nádrží nádrží

List zkušební I čís.

Od

r. obchodní, ministerstvo obchodu posádkový list pro dopravu líhu,
 jehož obsah na pláň $\frac{\text{hlad}}{\text{kožu}}$ jest uveden líry, byl podle předpisů (číslo 4) vyšetřen vykládkou
 ministerstva obchodu za dne 22. srpna 1904, Z. ř. č. 45, přeložen a správným obsahem.

Obsah uvedený na pláň $\frac{\text{hlad}}{\text{kožu}}$ připraven byl na míšovací tabulce a rejchovní botky byly vyrobeny
 na strojích kapátků, které spojují míšovací tabulku s měřítkem. Ke dlehu líhu botkami připojen byl
 letopočet

Poplatek počítáno

C. k. rejchovní štát dne 19

Poplatek nahrazen uvedeným nápisem.

hlad.

rejchovník.

7. Při rejchovních (2) kverových měřítkách pro dopravu líhu, počíná jsou ještě upraveny nápisovou tabulkou výškovým předpisem C o rejchovním a kollektivním kverových měřítkách pro dopravu líhu (zav. Z. ř. č. 44 z r. 1891, Výstřední rejchovní [Verordnungsblatt für das Kaiserthum] č. 38), vztahno dočítáno k této předpisem (zav. Z. ř. č. 141 z r. 1900), jest k měření strany dovozeno, k byl měřítko podle čísla 4 těchto předpisů byla přeložena a v počítání obloženo. Takže na míšovací tabulce obsahem připravený na pláň hlad, nahrazen botou.

Přeměna měl být složen 10 na výsledek.

Podle ustanovení čísla 1 vyznačil se před / na dlehu obsahem po kollektivní měřence a k jedné tabulce kollektivní měřence připojil se letopočet.

jest k výsledků, jehož byla při zkoušce podle čísla 4 těchto předpisů nabýto, nepřiznaný, to jest, uchytuje-li se výsledkem obsah měřítky od obsahu uvedeného na míšovací tabulce o více nežli 1,000 tohoto obsahu, celkové měření bude měřeno a další upravení měřítka se vztahem obsahů dopustěno jest takto po upravení rejchovním.

8. Pro přeložení v čísle 1 dočtené pláň s pláňem poplatek a přeměnou strany předpisy stanovené v čísle 1.

9. O přeložení podle čísla 7 vyznačením výšku bude strana list zkušební tohoto dovozu:

Zkušební list II čís.

Od zhotovený, vzorkem číslo
 zhotovený katal pro dopravu lístů, jakž oběh na náplavě tabulek uveden jest listy, byl
 podle předpisů (článek 7) vydaných vyhláškou ministerstva obchodu a průmyslu ze dne 22. června 1904, č. č. 5. 45,
 předložena a správným způsobem.

Údaje na náplavě tabulek obsažené byly na plátně $\frac{\text{bílé}}{\text{káže}}$ připraveny a předloženy v následujícím způsobu
 bylo vyřazeno po seřazení: káže; k jedné straně káže připraveny byly listy

Požadavky politické

C. k. seřazení číslo číslo 19

Požadavky technické uvedeny naplavení.

oběma.

seřazení.

10. Aby údaje obsažené na náplavě tabulek
 dodatečně připravených byly na plátně bílé, vezmeme
 káže, jakž i v příloze dodatečně připravené nové
 náplavě tabulek strana učilá politická k a. k. seřazení
 stran inspektoru jako správně obsažen, kde účel
 jednatel má být představen.

11. Na místo ustanovení o číselném předpisu
 plátně, bílé a káže číslo dva, který jsou uvedeny
 ač a, číslo 1, číslo 1, číslo 1 dočasně k před-
 plátně C v Zákoně č. 141 z r. 1900
 vyhláškou, vstoupí tato ustanovení:

Původní káže	Výsuvní číselná plátně	bílé nebo dva
výše než 1800 mm	5 mm	5 mm
" " 1800 " až 1900 mm	5-6 " "	5-6 " "
" " 1900 " " 2000 "	6 " "	7 " "

Ve Vídni, dne 1. června 1904.

C. k. ministr obchodu a průmyslu

Lang m. p.

Zákonník říšský

pro

království a země v radě říšské zastoupené

Čísťka XXXVII. — Vydána a zveřejněna dne 29. června 1904.

Obsah: Čís. 68. Nejvyšší vlastnoruční list a potvrzení, ve kterém království a země na říši radě zastoupení mají v čase od 1. července 1904 až do 30. června 1905 přispívati k nákladům na společné záležitosti.

68.

Nejvyšší vlastnoruční list ze dne 26. června 1904

a potvrzení, ve kterém království a země na říši radě zastoupení mají v čase od 1. července 1904 až do 30. června 1905 přispívati k nákladům na společné záležitosti.

Jáma a. k. Apoštolské Veličenosti říši nejvyššími vydali náležející Nejvyšší vlastnoruční list:

Milý dr. a Konečně!

Potvrzení naší náboženské zastupitelny království a země na říši radě zastoupených a země koruny Uherské a země, ve kterém mají přispívati k nákladům na společné záležitosti, nařízeny konstatovány byly ve svých § 3 náhrou ze dne 21. prosince

1867, Z. Ř. S. 146 (38 18, 20 a 21) shodného náhrou říši XII z roku 1867), našij na náklad § 3 dotčeného náhrou (§ 21 dotčené říši náhrou) a přiznané na čas od 1. července 1904 až do 30. června 1905, že k zaplacení náhrou na společné záležitosti, jak tomu náklad na jeho jde po určité dvou procent na řad shodné státní podniky na náklad náhrou ze dne 2. června 1871, Z. Ř. S. 49, království a země na říši radě zastoupení mají přispívati $65 \frac{2}{3}$ procenta a země koruny Uherské $21 \frac{2}{3}$ procenta.

Našij Vím, abyste to uvěřil ve shodné nastimost.

Našij Vím, abyste to uvěřil ve shodné nastimost.

V Vídně, dne 26. června 1904.

František Josef m. p.

Konečně m. p.

Zákoník říšský

pro

království a země v radě říšské zastoupená.

Částka XXXVIII. — Vydána a rozeslána dne 1. července 1904.

Ostatk: Čís. 51. Listina o koncesi pro míšní dráha z Karlsruheu do Elmshorunu.

67.

Listina o koncesi ze dne 18. června 1904

pro míšní dráha z Karlsruheu do Elmshorunu.

Na základě Nejvyššího územního odřizí za požtovní dráha uvedené ve smlouvě a dlestaní ministeriální komisi vzhledu dojednáním smlouvy koncesi ke stavbě a k provozování telegrafní dráhy se stavějí Karlsruheu a. B. přib. Saksuské Severozápadní dráhy do Elmshorunu, krevní dráha vyznačená tuž jako dráha míšní o rozsahu příslušném, a k stavbě po ní podle ustanovení zákona o provozování telegrafní ze dne 14. srpna 1854, Z. Ř. č. 328, jakž i podle zákona ze dne 31. prosince 1894, Z. Ř. č. 2 v r. 1896:

§ 1.

Pro telegrafní, o níž jedná tato koncesní listina, počtv koncesionář vyhledá v šířce 7 zářezů ze dne 31. prosince 1894, Z. Ř. č. 2 v r. 1896, vyhledání.

§ 2.

Koncesionář jest povinen stavbu povolené telegrafní vyhledá do dvou let, počtaje ode dneška, dokonal, vyznačenou dráhu pak veřejně uvolní ode-

řadit a po celou dobu koncese poskytlou veřejně po ní provozovat.

Ze důvodů stavějí listy tato dlestaní, jakž i za vyznačené a vyznačené dráhy podle koncese koncesionář jest povinen k stavbě správy státní dlestaní příslušného jistota, dlestaní kancelí v papírech rovněž k užívání státních peněz státních.

Koncese tato může prohlášena býti za propadlou, pokudž i se uvedenou smlouvou.

§ 3.

K vyznačené této povolené telegrafní propůjkuje se koncesionáři právo expropriační podle ustanovení příslušných předpisů zákonných.

Toto právo bude koncesionáři propůjčeno také při víceletých dlestaních od svého ústředí vyznačených, když státní správa uzná, že užívání jich jest veřejnosti prospěšné.

§ 4.

Koncesionář má se chránit při stavbě a provozování povolené dráhy podle smlouvy této koncese a podle podmínek koncesních, které měl ministerium telegrafní, jakž i podle příslušných zákonů a nařízení, zejména podle zákona o provozování telegrafní, daného dne 14. srpna 1854, Z. Ř. č. 328, a provozovacího řádu telegrafního, daného dne 16. listopadu 1855, Z. Ř. č. 1 v r. 1856,

pak podle zákona a nařízení, jest přičítán znan budou výdaje. Co se týče provozování vnitř, bude se muset od upřísnění bezpečnostních a předpisů vnitřních, předložených v provozování železnic telegrafních a v příslušných dotazových náležitostech, upřísnit dotaz, pokud ministerium telegrafních služeb, le se to může, žádá ke zvláštnímu dopravení a vyzkoušení prostředků, zejména ke zřízení vyhledání nejprve povolí, a budou pak platnost máti zvláštní předpisy o provozování vnitř, které vydá ministerium telegrafních.

§ 8.

Koncesionáři předpíše se právo, že může se zvláštním povolením státu správy a za podmínek od ní ustanovených službu akcieve společnosti, která vzejde ze volání práva a ústavy koncesionářské.

Povoluje se, aby se zvláštním státní správy státním byla povolána výška, po připsání na díle úplaty služeb rozhodnutí, když její zřízení a splnění bude zabezpečeno tím, že se zvláštním dotazem zvláštní úřad na výši výdajů.

Číslo státních i železničních kapitálů nakládání buď zvláštním správu státní.

Při tom nebude buď státní, že kromě státních služebních a železničních podniků nakládá se provozování služeb, za stavbu a služebních úplatů i za upřísnění dopravních úprav, jakož i za zřízení železničních stanic, státní správu ustanovení, včetně železničních služeb se stavbou služby nakládá zvláštním, počítaje k nim i stavbu na kromě při upřísnění kapitálů státních služeb, osvědčí upřísnění její služba jest jakžkoli výdaje.

Jestliže by po dokončení služby ještě dále nové stavby provedeny znan vnitřních náležitostí rozhodnutí byly, příslušné náklady znan byly připsány ke kapitálům nakládání, když by správu státní zvolila k obhajobě stavby znan sebe k rozhodnutí provozování služeb a když náklady služeb budou podnikány.

Vedlejší kapitál nakládání v době, za kterou bude máti platnost, buď zvláštním podle ustanovení práva správu státní rozhodnutí.

Stavby společnosti a koncesionáři státní a státní úplaty služeb, které znan podle 2. odstavce budou výdaje, jsou podle ústavy státní správu státní.

§ 9.

Voják bude dopravován se levnější cenou. © platnost vojenského tarifu pro dopravu znan

a státní, jakož i ve příslušných výdajích zastávkách platí to, co se tam na rukopisných státních službách toho kterého času jest ustanoveno.

Tato ustanovení vztahují se také k zaměstnání a zaměstnání státní polovně železnic, k zřízení služeb telegrafních a k telegrafu, a to nejen když konají služby na státní ústře, ale i ve službách na státní státní ke zvláštním ve službách a ke zvláštním koncesionářům.

Koncesionáři uzavře se, že příslušní k službám, včetně od společnosti nakládání telegrafních a telegrafních a polovně státní výdajů k transportům vojenským a o povaze společnosti upřísněním provozování a vnitřní při státních dopravních službách, při ke předpisům pro telegrafní na výši svou dobu platnosti, jakož i k dotazům státní a dopravní společnosti a státním, k dopravní telegrafních na státní ústře vojenských, která služba vnitř ve službách dne 1. června 1871.

Předpis svou dobu platnosti pro vojenské dopravu po telegrafních, pak předpisy svou dobu platnosti pro telegrafní na výši nakládání státním pro koncesionáře znan nakládání vnitř po povolení práva. Předpisy telegrafních služeb, které teprve po tomto čase budou výdaje a telegrafní služba nakládání vyhledání, nakládání znan pro koncesionáře, jakžkoli by jeho služba byly podnikány.

Tímto ústavou koncesionáři jest vnitř pro pota, pokud znan se vyplní podle podrobné povahy této ústavy a podle potřeby pravidelně v příslušných službách, vystrojím a zvláštním provozování.

Koncesionáři uzavře se, že státní bude máti k vyhledání podnikání telegrafních služeb, včetně telegrafních služeb telegrafních i ústavy znan při obsazení státních služeb podle ústavy, dne 12. dubna 1872, 2. §. 2. 60.

§ 7.

Pro dopravu státních státních služeb (státní bezpečnostní, železniční a pod.) mají máti rozhodnutí platnost zvláštní ústavy při dopravě vojenských služeb.

§ 8.

Koncesionáři a zvláštním pro státní ústavy služeb, v § 9. 2. 61. ústavy a pravidelně telegrafních výdajů, bude platnost máti po dokončení (60) let, počítaje ode dneška, a později, když tato služba bude.

Správa státní mýlné koncesní tato přibírájí za situací i dílna, než tato dílna dříve, když by se stávkem v § 2 ustanovením, ne se týče dokonání stavby, pak počítá vesky, dosti neudělna, a vyhrazeno se dříve vyřazené nemohlo by se oznámit podle § 11, lit. b) sákna o povolání koncesní.

§ 9.

Koncesionář musí upravit vesky povolené dříve jakýs časem předečtení, než by státní správa k tomu vyhlášené svolila.

Státní správa má právo, převést vesky po povolené dříve nejvíce trojnásobně, když nabyla přiměřeně upravené a některou druhou státní provozovanou, a ji potom po shřejšího ještě dobu koncesionář provozovat na čísl koncesionářské.

V této případech může nabývající koncesionářem státní správě náležely také vesky skutečně využití nebo také částečně ustanovení.

Číslo podléhající této vesky bude upravováno vesnické ustanovení, která bude s koncesionářem učiněna.

§ 10.

Koncesionář jest povinen, postarati se o invaliditu a starobní úspory svých účtenců a jejich rodinných příslušných a k tomu účelu přistoupiti na penzijní pojištění svazu rakouských dráh zaměstnanců. Je-li by pro povinný podání číselníky byla účtenců včasně penzijní pojištění alespoň se shřejšího vyhledání pro čísky, vrátíme alespoň se stejnému ústředí pro koncesionáře jako s svazem řádového.

Toto invaliditu a starobní úspory pro vesky buď tím způsobem, že koncesionář nebo podnik na jeho místo nastoupiti má definitivně účtenců dříve jejich definitivně ustanovení, a ostatních účtenců pak alespoň ty, kteří číselní státní jako též koncesionář, topiči, kuchaři, strážníci nebo státní služebníci, číselníci se přiměřeně, naprostoji po vyhlášení 31 let skutečných příslušní a penzijního ústavu svazu rakouských dráh zaměstnanců, vrátíme k číselní penzijní pojištění.

§ 11.

Pod podmínkami a vyhlášením v článku XII sákna ze dne 31. prosince 1884, X. R. L. 280 a r. 1893, uvedení koncesionář jest povinen, státní správě k její službě býti dříve dříve, aby

dříve upravené pro dopravu mezi zastávkami je nebo koncesionář ustanovení, ve státní správě je koncesionář, a to tím způsobem, že státní správa jest upravená, než ustanoví tarif, za přiměřenou náhradu dopravce nebo dopravce dříve než vesky nebo jednotlivé vesky po upravené dříve nebo jednotlivých tratích jejich.

§ 12.

Správa státní ustanovuje sádko práva, dříve tato povolením po jeho dostavení a po narození dopravce na st. a kterými dříve nabývají se těchto povolení:

1. Pro ustanovení svazů násporné vyřešení se volá ryzi výnosy podléhají se podléhají sádko let dříve ustanovení, která násporné přibírájí, od toho odělna se ryzi výnosy nejnaprostojších dříve let a na to vyřešení se přiměřený výnos ryzi ostatních pět let.

2. Jestli by dříve byla nabývána lipra taková, když dříve býti povolání v § 1 ustanovení je přiměřeně, tedy dříve, když je ještě vyřešení dříve na nabývání číselníky podání přibírájí, buď přiměřeně ryzi ostatních výnosy pojištění se vyřešení provozovat.

Jestli by býti povolení ustanovila po vědění této do povolení vyřešení dříve, tedy též pro tato dříve postá buď dříve i s přiměřením podle povolení prvního rázu dříve podléhající dříve a od vyřešení odělna.

Ka přiměřený výnos vyřešení této vyřešení svazů násporné k dopravnímu dání, kterou se ustanoví dříve podle § 11, lit. a) sákna ze dne 25. října 1890, X. R. L. 280, jest plně, buď přiměřeně přibírájí rovnají se dříve dříve ryzi vyřešení.

3. Přiměřený ryzi výnos, podle přibírájí-ích ustanovení vyřešení, buď pláca koncesionář jako náhrada za násporné dříve po shřejšího ještě dobu koncesionář v povolení pro dříve dříve, dne 30. června a 31. prosince každého ráku.

4. Pokud by dříve před upravením svazů svazů vesnické byla nabývána, nebo když by přiměřený ryzi výnos, podle přibírájí-ích ustanovení vyřešení, kea přibírájí v 2. ustanovení uvedené nedostávalo alespoň se volá číselní, která rovná se sádko, je třeba jest k náhradu ustanovení a upravení plně, se ustanovení státní správě učiněných i sádko sádko, která je třeba ke vyřešení svazů svazů svazů svazů svazů státní správě ustanovení

a ke splacení jeho v době koncesionářské; tedy náhrada, kterou státi za nákup dráhy té, bude náhrada v tom, že státi bude plátní svezky vyřezané souměrně v podobětech předložených článků 20, června a 21. prosince každého roku desítkových a že náhradní koncesionářské dílechodové část, z tohoto nákupného dílechodového plátna.

1. Státní vybraný se přive, bývalí na nákup koncesionářské převzetí a ze svého zaplacení půjčky na úhradu zjednotil peníze na povoleno dráha uzavření, částka v době nákupení podle zjednotilého plátna uzavřeného jeho uzavřením, v kterémto případě nákupný dílechod, který jest plátní, buďti uzavřen o částku, k úhradu a k uzavření dílechodového vyřezávacího kapitálu požadováno, jakž i podle toho o kvota této částce přiměřeno převzetí, která se uzavře uzavření 2. částecí ke převzetí; nyní vyřezané zjednotil nákupný dílechod.

6. Státní vybraný se státi peníze, že nákupní dílechod nákupného dílechodového plátní, ze svého předchozího dílechodového koncesionářské plátní, zaplacení částka, která by se rovnala hodnotě dílechodových plátní, bývalí se sta rovná dílechodování, dráhy k dráhu požaduje, jak se sama sebou rovná, bez započtení převzetí podle uzavření 2. částecí v úhradu plátní dílechod.

Jestliže státi odhodla se zaplacení tuto částka, což toho státi, zaplacení je část v hotovosti nebo v dílechodových státních. Dílechodový státní plátní buďto je část podle předloženého, dílechod uzavřením částka rovná se částce státní, jakž dílechodový státní stejného dílechodového plátní předloženého.

7. Nákupem dráhy a odtud část tohoto nákupného nákupného státi se náhrada v č. 1 a 2 předložením, jak prvotní část nákupného, uzavřením, vzhledem k tomu uzavřením jest nákupný dílechod se uzavřením nákupného převzetí státních uzavřením vlastností a plátní tuto povolení dráhy se státi k ní předložením všemi uzavřením i uzavřením, požaduje v to část uzavření, státní uzavření a uzavření předložením, vzhledem dráhy a státního uzavření, která by byly uzavřením koncesionářským, té i uzavření a uzavření uzavření, se uzavřením kapitálu uzavření, té požad by nákupní je uzavřením podle svého uzavření se uzavřením uzavření státní.

8. Státní uzavření má své uzavření, že část uzavření převzetí nákupného státní předložením, což plátní státi se má plátním rohu uzavřením, uzavření plátní koncesionářského uzavření té do 21. října roku uzavřením předložením uzavření uzavření uzavření.

V tomto uzavření bude uzavřením:

a) část, která nákup se státi:

b) uzavření plátní, která nákup se státi, a jest uzavření plátní, která uzavření plátní. uzavření plátní uzavřením, nebo se plátní uzavření uzavření plátní uzavření nebo v uzavření plátní uzavření uzavření uzavření státní;

c) uzavření, která státi uzavření uzavření plátní a která uzavření a uzavření dílechodového plátní uzavření bude uzavření uzavření (č. 1 a 2), a uzavření plátní uzavření a plátní plátní.

9. Státní uzavření má peníze, uzavření a uzavření uzavření uzavření uzavření uzavření uzavření, která by má státi část, aby státi uzavření od tohoto času požaduje nákupní uzavření v uzavření státní.

Ke každému uzavření nebo uzavření uzavření v uzavření uzavření uzavření jest od času uzavření uzavření plátní, aby bylo uzavření této uzavření uzavření.

Toto plátní o uzavření plátní uzavření uzavření uzavření, která plátní uzavření uzavření uzavření uzavření nebo která uzavření uzavření uzavření.

10. Koncesionář jest plátní a to se uzavření, aby plátní dráhu uzavření uzavření plátní v uzavření uzavření uzavření plátní plátní jest státní uzavření v čas k nákup uzavření.

Jestliže by koncesionář časem uzavření uzavření, státní uzavření má peníze, též bez uzavření koncesionářského a bez uzavření uzavření uzavření se uzavření dráhu uzavření plátní uzavření.

Odtud část nákupného bude uzavření dráhu uzavření na část státní a proto od tohoto času uzavření státní uzavření uzavření uzavření i uzavření uzavření.

Pod plátní, která uzavření té do času nákupného na jest plátní, uzavření uzavření plátní, která uzavření času jest plátní státi uzavření uzavření uzavření dráhy uzavření a plátní plátní.

11. Plátní má peníze na uzavření nákupného uzavření (č. 8) uzavření státní uzavření

to vřem uzavřelostem, které vzájemně se státi
přijaly.

Koncessionář jest povinen, předešlé listiny, kte-
rých k tomuto účelu a jako strany ježto kade-
řstva, učiniti opět k jejím účelům vřelými.

§ 13.

Jakli koncese koncese a tím dříve nabude státi
besplatně uzákladěno vlastnictví i pořádku tele-
fonu povoleno a vedlejšího stavěním i uzavře-
ním přikládání, pokračuje v to i obou doposud
uvedených materiálů a pokračování, včetně dráhy a ve-
stavního materiálu a pokračování, včetně dráhy a ve-
stavního materiálu a pokračování, včetně dráhy a ve-
stavního materiálu, v rozsahu v § 12, odstavec 7,
stanovením.

Jakli koncese tato koncese, též i když telefony
se nakoupí (§ 12), pořádku koncessionář vlastnictví
fondu uzavře no uzákladěno a vlastního výkonu pořá-
dku i pořádku uzákladěno, též vřelostech stá-
tí a konces, v vlastním jménu vřelostech nebo
nakupit, k ježto vřelostech nebo nakupit jej správa
státní byla uzavřena, dočasně vřelostech, že tyto vřel
sejsem přikládáním telefony.

§ 14.

Správa státní má právo sjednat si jistotu, aby
stavba telefony, jakli i nakupit vřelostech se státi

stavba telefony a dříve byla vřelostech, i může
nakupit, aby vřelostech v této přikládání se uzavřelo a
vřelostech.

Správa státní má též právo, aby vřelostech vřelostech
uzákladěno nakupit vřelostech a vřelostech aby
dříve byla nakupit vřelostech i vřelostech dočasně
vřelostech se státi koncessionář vřelostech, stá
stavba podle vřelostech a vřelostech se státi.

Žádá se ukolněno společnost, koncessionář státní
správa uzavře no má též právo, kdybychť státi se
přikládání, přikládání býti uzavřeno správa vřelostech
ještě uzavřeno, které kadeřstva přikládáním
společnosti, jakli i vřelostech koncessionář, a materiálu
stavba uzavře no a vřelostech, které by se státi stá-
tí, koncessionář nebo uzavře no společnost, stá-
tí, vřelostech které by se státi byla uzavře no vřelostech
státi; koncessionář vřelostech přikládání vřelostech i má
stavba vřelostech koncessionář koncessionář, které kon-
cessionář se státi a pro společnost uzavře no býti má.

§ 15.

Správa státní uzavře no konces, též jako právo,
ještě by státi se, že byla vřelostech státi, opět se
povolení svých vřelostech vřelostech vřelostech koncessionář
než vřelostech koncessionář nebo vřelostech
stavba, aby vřelostech vřelostech jako vřelostech podle
stavba a vřelostech podle vřelostech ježto státi.
než koncessionář dojde, koncessionář se státi.

Wittich m. p.

Zákoník říšský

pro

království a země v radě říšské zastoupená

Číska XXXIX. — Vydána a rozestlána dne 10. července 1904.

Obsah: (Čís. 68—71.) 68. Vyhláška, že sřízena byla expozitura vedlejší celnice Vallarobé v Pizzo della Pagana (Střeva) na dobu letních měsíců roku 1904. — 69. Výnos o vyhlášení celní přílohy pro dovozní vína s přílohou alikoholu. — 70. Nařízení, kterým se doplňuje § 7 nařízení ze dne 1. srpna 1893, o ustanovení zařízení při měřenišlech, rybných šlechtěch technických a vysoké škole zemědělské, pak konstruktérů při rybných školách technických. — 71. Nařízení o celním osvětlení přílohy moosky a mooskytých obpašků rybných.

68.

Vyhláška ministeria finančního ze dne 20. června 1904,

že sřízena byla expozitura vedlejší celnice Vallarobé v Pizzo della Pagana (Střeva) na dobu letních měsíců roku 1904.

V Pizzo della Pagana (Střeva) v Tyrolsku byla sřízena na dobu od měsíce června až do konce srpna 1904 celní expozitura, přítry vedlejší celnice II. třídy nachová, která spolu sřadováni bude jako zpešlána škola vedlejší celnice Vallarobé.

Vyhlášení a vyhlášení páru této expozitury jsou sřezána na zřizování vyřizování pastevních dobytka, pak na dovozní vyřizování zvířel, které vevážet a sebou vesou a jet k obchodu nejsem vřezny, předložiti a měřiti, které měřenišlech se své pořádku a sebou vesou, jakoti i toho zboží, které jest určeno k slavní pořádku obyvatišlech Caspani-vana a na cestě do svého měřenišlech vřezny vedložiti se vedlejší celnice Vallarobé.

Böhm m. p.

69.

Výnos ministerií financí a obchodu ze dne 24. června 1904,

o vyhlášení celní přílohy pro dovozní vína s přílohou alikoholu.

Ve shodě sřadováni královských obyvatišlech ministerií se měřeno, aby se vřezni pod šlechtě pořádku 77 a) sřadováni vřez, které sřadováni přílohu alikoholu, a vřez než 10 a ne více než 25 molozovými procenty alikoholovřezna obchodu, měřenišlech k označení, pod kterým tato vína se vřeziti, měřenišlech byla jako „a dovozní vřez, která sřadováni přílohu alikoholu“ a by proto se až podle ministerií sřezny vřezny ze dne 20. července 1899, § 8, č. 117, vyhlášení byla celní příloha s alikoholovřezna sřezna 10 molozových procent přeryšlivošlech.

Insulišlech by vřezni při vřezni vřezni, že to sřadováni vřezni s přílohu alikoholu, vřezni přílohu vína přílohu celni nepodobováni, vyhlášení buď s přílohu pasováni vína dobet celni vřezni kuzenišlech pořádku vřezni šlechtěšlech a buď § vřezni přeryšlivošlech, která šlechtěšlech vřezni sřezni. Buď-sřadováni přílohu pasováni vína, celni přílohu vřezni vřezni, vřezni sřezni buď toho žeby, aby vřezni celni přílohu byla vřezni.

Vřezni tento vřezni šlechtě vřezni.

Böhm m. p.

Call m. p.

Zákonník říšský

pro

království a země v radě říšské zastoupené

Číska XL. — Vydána a zveřejněna dne 12. července 1904.

Obzvy (čís. 78—79.) 78. Říšský, před království a země na říši radě zastoupení rozdělení se na 34 okresů obvodů pro úřadování dozorců živnostenských. — 79. Vycházka, že království ústřední říšské radě v Brněně byla ustanovena komise pro vypracování rozkazu o úřadování před zastupitelstvem a za obcí zastupitelstvem. — 78. Vycházka v příloze seznamu železničních tratí, ku kterým se vztahuje mezinárodní dohoda a dopravní smlouva po železnicích ze dne 14. října 1890. — 79. Vycházka v příloze přílohy k rozkazu o úřadování železničních železničních stanic a dopravní smlouvy po železnicích ze dne 14. října 1890.

72.

Nářízení ministeria obchodního ve shodě s ministeriem vnitra ze dne 2. července 1904.

Před království a země na říši radě zastoupení rozdělení se na 34 okresů obvodů pro úřadování dozorců živnostenských.

§ 1.

Na základě zákona ze dne 17. srpna 1893, č. ř. 3. 117, v shodě s úřadováním dozorců živnostenských, království a země na říši radě zastoupení rozdělení se na 34 okresů obvodů. Obvod těchto okresů obvodů pak stanoví se takto:

1. Okres dozorců:

Obvod I., II., III., IV. a V. obecniho okresu vídeňského.

2. Okres dozorců:

Obvod VI., VII., VIII., IX. a X. obecniho okresu vídeňského.

3. Okres dozorců:

Obvod XI., XII., XIII., XIV., XV., XVI., XVII., XVIII. a XIX. obecniho okresu vídeňského.

4. Okres dozorců:

Obvod okresních hejmanství v Rakouských pod Kuli: v Brněně nad Litavou, Floridsdorf, Unter-Giesendorf, Hietzingmühl, Kerschbaum, Mitterbach, Oberhöfbrunn, Tulln.

5. Okres dozorců:

Obvod města Vídeňského Nového Města a okresních hejmanství v Rakouských pod Kuli: v Baden, Mödling, Neudorf, Vídeňském Novém Městě.

6. Okres dozorců:

Obvod města Bopce nad Ypsou a okresních hejmanství v Rakouských pod Kuli: v Amstetten, Gmünd, Hruzd, Krems, Lilienfeld, Melk, Pöchlarn, Sv. Hippolit, Scheibbs, Bopce nad Ypsou, Svitávka.

7. Okres dozorců:

Rakousko pod Kuli, Seibersdorf.

8. Okres dozorců:

Obvod města Štýrského Hradce, Celje, Maribor a Ptuj, pak okresních hejmanství ve Štýrsku: v Celji, Feldbach, Krainj, Štýrském Hradci, Hartbergu, Mürzzuschlag, Leoben, Lipič, Ljutnja, Mariboru, Ptuj, Radgona, Svitávka, Valtova, Waid, Slovenského Hradce.

74.

Vyhlaška ministeria železničného ze dne 5. července 1904,

a příslušné oznámení železničným traťm, ku kterým se vztahuje mezinárodní úmluva o dopravě zboží po železnicích ze dne 14. října 1890, Z. ř. č. 188 ze 1892.

Vyhlaška ministeria železničného ze dne 23. března 1904, Z. ř. č. 83, vydání seznam železničným traťm, ku kterým se vztahuje mezinárodní úmluva o dopravě zboží po železnicích ze dne 14. října 1890, Z. ř. č. 188 ze 1892, byl od té doby — se se týče oddílu Rakouska a Uherska, i Království a země v říšské rudi nastoupení — takto změněn, vstátno doplněn:

I. Pod 4, 1. (z. k. rakouské státní dráhy) byla mezi traťm a mezinárodní úmluvy vyloučena v š), a) nově přijata trať:

a) Spitz—Slaj.*

B. Za číslem 11 (Novojičínská státní dráha) přijato bylo jakožto nově číslo 12:

„12. Dolnorakouský zemský újezd železničným (státní dráha Otava—Krumlov—Bumbráček).“

Následkem toho uvořky čísla 12 až 54 byla změněna na 13 až 55.

III. V čísle 17, nyní 18 (Společnost želez. dráhy, rakouské traťm) nově počata byla mezi státní dráhy a mezinárodní úmluvy vyloučena jako š), a) trať:

„a) Grubitz—Ragatz (Hospitálská státní dráha).“

Následkem toho číselní 12. a) až b) změněny byly na a) až j) a při čí. 20, nyní 21 (Železnice Vídeňsko—upravěná) B. a) změněna byla na B. b).

Kromě toho v dotčeném čísle 17, nyní 18, B. a), nyní d), změněno takto:

„dráha Zámělská (státní dráha Buzen—Kaltitz a elektricky poháněná dráha dráha Kaltitz—Mandel (dráha Mělnická)).“

Wittich m. p.

75.

Vyhlaška ministeria železničného ze dne 5. července 1904,

a příslušné přístupu království Rumunského k mezinárodní úmluvě o dopravě zboží po železnicích ze dne 14. října 1890, Z. ř. č. 188 ze 1892.

Poslední byly upřesňeny pořádky, které jsou předepsány v dotčeném prohlášení ze dne 20. srpna 1890, Z. ř. č. 204 ze 1892, o přístupu dalších států k mezinárodní úmluvě o dopravě zboží po železnicích ze dne 14. října 1890, Z. ř. č. 188 ze 1892, upřesňují vada Španělské úmluvy listem ze dne 24. března 1904 vstátno úmluvy mezinárodní státním, že bylo přijato prohlášení království Rumunského o přístupu k dotčené mezinárodní úmluvě.

Podle příslušného ustanovení dotčeného dotčeného prohlášení přístupu království Rumunského úmluvě mezi se jedeno město od listem dotčeného ustanovení listu.

Následkem tohoto přístupu seznam železničným traťm, ku kterým se vztahuje mezinárodní úmluva o dopravě zboží po železnicích, doplněna byl tímto dodatkem, který byl rovněž mezi seznam železnic v Rumunsku a v Rakou:

Rumunsko.

Královské rumunské státní železnice.

Kromě toho při „Rakousko a Uhersko, i Království a země v říšské rudi nastoupení“, v seznamu bylo pod B jako nové číslo IV:

IV. Společnými rumunskými.

Trať od rumunsko-rakouské hranice, provozovaná královskými rumunskými státními železnicemi:

53. a listy až k listy.

Následkem tohoto doplnění následující seznam čísla 53 až 55 pod C změněna byla na 54 až 56.

V seznamu ostatních „Rumunsko“ pocházející bylo k tomuto seznamu také poznamenan:

Co se týče železničným traťm, provozovaných rumunskými upřívou v Rumunsku, viz:

Rakousko, čí. 53.

Wittich m. p.

Zákoník říšský

pro

království a země v radě říšské zastoupené.

Čísťka XLI. — Vydána a rozosílána dne 13. července 1904.

Čísťka Čís. 78. Nářizní a opatřené proti červivce havičské.

76.

**Nářizní ministeria orby ve shodě
s ministeriem vnitřa
ze dne 4. července 1904,
a opatřené proti červivce havičské.**

Na základě § 130 st. zák. boj. a § 1 zákona, číselně dne 28. dubna 1870, Z. č. 68, vydá se ministeria orby ve shodě s ministeriem vnitřa, aby červivce havičské byla potlačena a její šíření bylo přehráženo, nařízili toto:

§ 1.

ITI havičství (§ 3 st. zák. boj.) směřovaní dělníci, dozorcí a dřevodělci, kteří na posledních pět let, ode dne vyhlášení tohoto nářizní postřahu, byli ve službě v některém obnosanském horním revíru, mohou být od majitele dleli k dleli patři podzemní připuštěni toliko takřka, když byli podle předpisu § 8 tohoto nářizní v příslušném, ačli jsou postřehi červivce sčervivce (*Aspidiotus dendromus*) vyšetřeni a při tom se červí prouti vzrali. Totiž platí o těch osobách, kteří se posledních pět let před svým vstupem do svého sířvodu, ve kterém jsou v dohledě vlastněni zaměstnati také dle, kterého toto nářizní bude vyhlášeno, byli zaměstnati v některém horním dole, na kterém červivce byla již dle, nebo kteří se nejméně pět let vyšetřeni o tom, na kterém místě po totéž dle se sčervivce,

šestí, kteří podle těchto předpisů mají se vyšetřiti, provedena bude nejdelší do dvou měsíců, ode dne vyhlášení tohoto nářizní postřahu.

Vstupujíci sčervivce a vyšetřovaní před vstupem do horní se musí sčervivce, šestí vyšetřeno buď na sílu, ačli se již tak nestalo, jeli před jím vstupem.

§ 2.

Byla-li červivce podle § 1 vyšetřena přitom červivce na některém dole dřívě, považuje se buď tento dlel na podzemní červivce a šestí při sílu rozšířeno buď na 10 až 20 procent podzemní a při sčervivce dlel rozšířeno směřovaní dřívě.

Záležti sčervivce horní sířvod s několika sířvodních odřív, revírů dlel horní sířvod s obnoskem horní směřovaní revírů, ačli a který takový odřív považovali jest se směřovaní horní sířvod.

Červivce směřovaní procentovně rozšířeno šestí podle předpisů provede sčervivce jest vyšetřeni a v které době, ustanovi sířvod horní směřovaní ve shodě s revírům dřívě horní směřovaní postřehi podle postřehi dřívě směřovaní a podle sčervivce postřehi havičské sířvodu vřev, pak podle doby, po kterou směřovaní při tom sířvodu byli zaměstnati.

Mezi těmi, kteří mají být vyšetřeni, musí být sčervivce dřívě dřívě, dozorcí a sířvodních dřívě dřívě pod zemí, vřevě v sčervivce dřívě zaměstnaných směřovaní tím procentovně postřehi, jeli vyšetřeni na příslušném dole podle dřívě dřívě dřívě s tom vyšetřeni dřívě má nastati. Před-

§ 16.

Dovoz k odřevění dřevních prostor i otevřených stěnách v lázních a ke pravidelnému desinfekování jich, musí být dovozen nebo dopraven zdravotní k tomu určenou společnou lázeňskou, která zaměstnání má shledané snad tudý, pokud by jich sám lázeň odřevění nemohl, správní zdravotní nebo jeho zástupci, aby byly uspokojeny.

§ 17.

Všechny prostory lázeň budov chovány a čistěny; nečistěná budva odřevěna a neškodnými lázeňmi. Sběhy vzdušné lázeň, pokud dno jest pod vodou neb vešce rozmoklá, budva dřevěná nebo parou polohovaná lázeňmi opatřeny.

§ 18.

U každého lázeň postavení bud a odřevěna, zůstává každý přístupem pitnou vodu.

Pro analýzy v dole zmíněných (lázeň, dovozy a úředníky) potřebná pitná voda chována buď stále pohotoví v čistotě lázeňmi a v lázních stavě na příhodných místech v uzavřených nádobách; sítě voda chována buď skrze jedinou lázeň. Sběhy pro pitnou vodu musí být tak uspořádány, že při čišť a luhování vyžadována i nečistěná lázeňmi dočkem ruk jest vykonána; sběhy tyto budva čišť lázeňmi a skrze jedinou lázeň budva vodou nebo vodou parou vyřazeny.

§ 19.

Při dolech lázeňmi polohovaných a lázeňmi nahrazených budva polohovaných vjezdových otvorů st-

řezů lázeňmi pro vjezd nebo jiné přehledné uspořádání otvorů a čistotou pro odřevění a přehlednost.

§ 20.

Lázeň vody a dole lázeňmi nahrazených musí být uspořádány a uspořádány zdravotní pod vodou a k uspořádání lázeňmi prostor vodou, jak k lázeňmi a uspořádání lázeňmi potrubí, pokud jest dno lázeňmi. Je také voda nečistěná lázeňmi vjezdů nebo lav lázeňmi.

§ 21.

Hranici budva přehledně uspořádány potrubí a potrubí lázeňmi a u prostředcích, jak se jí mohou uzavřít.

§ 22.

Přehledně uspořádány lázeňmi hranice lázeňmi předpisová potřebná opatření, aby uspořádány § § 14 až 21 obsaženými byla vykonána; pokud jde o opatření, která se dotýkají odřevěných potrubí, třídě nebo postupů ve skladě a přehledně uspořádány lázeňmi.

§ 23.

Náklady této lázeňmi musí dle lázeňmi vyhlášených v Lázeňmi lázeňmi; horní lázeňmi poskytnou přehledně lázeňmi k vykonání stavebních úprav a lázeňmi v tomto náklady předepisovaných.

Keecher m. p.

Štovanelli m. p.

Zákonník říšský

pro

království a země v radě říšské zastoupené

Číska XLIII. — Vydána a zveřejněna dne 20. července 1904.

Označ: (Čís. 77—80) 77. Vyhláška, je a. k. císařské nařízení k úřadům v Pasově byla zveřejněna bez ohledu na vyhlášení úřadů přestřikovských. — 78. Císařské nařízení, kterým se mění císařské nařízení ze dne 19. července 1900, Z. Ř. č. 127, čímž upravuje se podnikání rozvahy toho alkoholického množství, které od líhovarů koncesní dani podnikatelských musí poskytněti výrobce ve výrobním období za náhle nastaly daně koncesní. — 79. Císařské nařízení o náhradních úhradách za spíš vyplacených částek koncesí a koncesních právech. — 80. Císařské nařízení, kterým dělá platnost smlouva, daného dne 14. června 1904, čímž rozšiřuje se dohoda uzavřená od daní pro nové stavby a přístavky v městě Olomouci, prohlásila se na dalších deset let.

77.

Vyhláška ministeria finančního ze dne 27. června 1904,

je a. k. císařské nařízení k úřadům v Pasově byla zveřejněna bez ohledu na vyhlášení úřadů přestřikovských.

C. k. císařské nařízení k úřadům v Pasově zveřejňuje se bez ohledu na vyhlášení úřadů přestřikovských podle čl. VII. § 7, alinea 1, a čl. IX, § 1, alinea 2 a 3 smlouvy o celách uzavřené ze dne 26. května 1892.

Böhm m. p.

78.

Císařské nařízení ze dne 16. července 1904,

kterým se mění císařské nařízení ze dne 19. července 1900, Z. Ř. č. 127, čímž upravuje se podnikání rozvahy toho alkoholického množství, které od líhovarů koncesní dani podnikatelských musí poskytněti výrobce ve výrobním období za náhle nastaly daně koncesní.

Na základě § 14 smlouvy smlouvy smlouvy ze dne 21. prosince 1897, Z. Ř. č. 141, nařizují se:

Článek 1.

Císařské nařízení ze dne 19. července 1900, Z. Ř. č. 127, kterým upravuje se podnikání rozvahy toho alkoholického množství, které od líhovarů koncesní dani podnikatelských musí poskytněti výrobce ve výrobním období za náhle nastaly daně koncesní, mění se tímto ustanovením:

Článek 2.

Tím k úvodu upraveného líhovaru, které za výrobní období 1903/4 provozovaný jsou nebo byly jakožto líhovary nevolné, buďto pro rozvahou období, obnažující výrobní období 1904/5, 1905/6, 1906/7 a 1907/8, jakožto důležitosti podnikání kontingenty přikládá se množství, které za jeho výše, množství se množství důležitosti podnikání kontingenty těchto líhovarů poskytněti a 10-12% procent.

Zvýšené množství kontingenty buďto ostatní k úvodu upravených líhovarů v podobě měřitek pro podnikání poskytněti podle § 3 císařského nařízení ze dne 19. července 1900, Z. Ř. č. 127, pro tyto líhovary stávající, a tím však ohromením poskytněti, že sama podnikatelských podílů nových podnikání důležitosti líhovarů k množství upravených množství poskytněti 60-100 hektolitřů alkoholu.

Článek 3.

Podmínky líhovarů, a jejich stavba se podle toho po vyhlášení tohoto císařského nařízení,

80.

Čísťské nařízení ze dne 16. července 1904,

kteřím dána přístoucí nářada, daného dne 14. června 1894, Z. R. č. 117, jímž povoluje se delozat nezobozat od darů pro nové stávky a přístavky v městě Slonouci, předložaje se na dalších deset let.

Na základě § 14 základního nářada základno, daného dne 31. prosince 1867, Z. R. č. 141, nařazuje takto:

§ 1.

V § 1 nářada, daného dne 14. června 1894, Z. R. č. 117, uřadní řada, do které novostavky a přístavky, jak mají podléhati výhledy realitního urřadování od domovní daně Slonouci, musí býti k odřívání nařazeny, předložaje se na dalších deset let, to jest až do 22. června 1914.

§ 2.

Pravidlem tato přístavky dotčeným novostavbám a přístavbám takto potet, pokud se jim popřídžaje stejní výhledů takto pro venkové a obzovní přístavky k domovní daně Slonouci.

§ 3.

Město Slonouci souhlasí jest s tímto, aby toto nařízení, jehod přiboznost počne 22. června 1904, uřadil ve slonouci.

V ledně, dne 16. července 1904.

František Josef m. p.

Keerber m. p.	Weinsholmb m. p.
Witzek m. p.	Böhm m. p.
Hartel m. p.	Call m. p.
Gieranelli m. p.	Připtak m. p.

Zevřaditěji ustanovení o tom, jak se popřídžaje odřívání a o výpočtu nářadních daní vyřáda buďte způsobem nařizovacího; při tom může nejzjedna stanoven býti výpočet nářadních daní na základě základního výřáda, který vyřádo na javo při odřívání nářadních opozaveného předpřádati a vykonávaní vyřády.

Nastane-li v řířivání laraí daněky po odřívání zpřádného přijezdu řadařadní zpřádné odřádné odřádnosti nezpřádnosti, nářadní daněky zpřádné buďte až do řada základního ustanoví.

§ 5.

Nářad na nářadní daněky řadařadní, nařádní-li základno do 31 let ode dne dořádní rozhodnutí zpřádného základno takto ode dne dořádní rozhodnutí základno, na jehod základně nářadní se dádní.

§ 6.

Vřaditěji se jehod základně daněky řadařadní v řadařadní a v § 28 nářada, daného dne 8. června 1878, Z. R. č. 20, dořádní, musí nářadní na nářadní daněky.

§ 7.

Nářadní toto nářadní řadařadní musí a řadařadní základno, do řadařadní se řadařadní nářadní daněky a řadařadní, který buďte vyřaditěji před 1. lednem 1904.

Město Slonouci souhlasí jest s tímto, aby ve slonouci uřadil toto nařízení.

V ledně, dne 16. července 1904.

František Josef m. p.

Keerber m. p.	Weinsholmb m. p.
Witzek m. p.	Böhm m. p.
Hartel m. p.	Call m. p.
Gieranelli m. p.	Připtak m. p.

✓

✓

[The following text is extremely faint and largely illegible due to the quality of the scan. It appears to be a list or a series of entries, possibly names and dates, arranged in columns. Some faint words like "1870", "1871", and "1872" are visible, suggesting a chronological record.]

Zákonník říšský

pro

království a země v radě říšské zastoupené.

Čísloka XLIII. — Vydána a zveřejněna dne 10. srpna 1904.

Obsah: Čís. 81—82; 81. Nařízení, jímž upovídá se podmanit obchod v ústeckém okrese Veldensském. — 82. Devátý dodatek k vykonávacím předpisům ke 17. čl. ústavy, daného dne 20. října 1890, o příjmech daních z obchodu. — 83. Nařízení, kterým se zavádí odlohy tabakové soli při spotřebě salivace v Německu.

81.

Nařízení ministeria obchodu ve shodě s ministerii vnitra a financí ze dne 2. července 1904.

Jímž upovídá se podmanit obchod v ústeckém okrese Veldensském.

Na základě § 10 ústavního patentu ze dne 4. srpna 1878, č. 8. a 200, a § 3 vykonávacích předpisů k ústavnímu obchodnímu zákonu v ústeckém okrese Veldensském (v politickém okrese v ústeckém okrese Veldensském) po dobu každoroční liškové výměny, t. j. od 1. března až včetně do 30. srpna každého roku.

Toto upovídání nevztahuje se na přístavní kraj, čímž v § 17 patentu o podmanění obchodu a v přibýlých dodatečcích nařízeních jsou uvedeny a vzhledem ke podmanění obchodu vzhled potváří.

Toto upovídání není také dotčen v § 86, odstavci 2 ústavního patentu týkajícího se prodeje zemědělských a v zvláštních případech i lesních hospodářství. Ovšem spotřebě dle odstavce nebo na ústí.

Korber m. p.

Bilow m. p.

Call m. p.

82.

Devátý dodatek

k vykonávacím předpisům ke 17. čl. ústavy, daného dne 20. října 1890, č. 8. a 200, o příjmech daních z obchodu.

(Vyhlášený výnosem z k. finančního ministeria ze dne 24. listopadu 1904.)

(Lhůta podání a obchodní oznámení o smlouvě. Rozsah platnosti o obchodní dani a příjmu, vzorec /Z/. Příklady přivodění.)

Článek 40, § 1 má buďto znění: „Finanční dani z obchodu má vztahovat se na všechny, které jsou povinni vyhlášené smlouvy a platy odpovídavé smlouvě, které ročně pro každý převýšuje 1000 K, vyznačí, aby podaly oznámení v § 301 vyhlášené. Za lhůtu k podání těchto oznámení ustanovení buď z prvních dnů od 1. až nejpozději do 31. ledna každého roku. V tomto výnosu buďto poskytnuta k následním nezaplacených oznámení neb sponemata polní, v §§ 263, 241, 242, č. 8, a 244 vyhlášená.“

Článek 40, § 3, odstavce 1, má znění: „V oznámeních buďto učiněna ten obsah, kterého vyhlášené smlouvy i provedené platy smlouvy daně v roce přecházející rok k tomu — při tomžto od pravidelné lhůty podání (§ 1) pak ve označené lhůtě době, která podání předchází. U provedených platů smlouvy jest zanesena, k smlouvě, vzhledem se posledního roku, příjmu tak smlouvy

v příslušné platobní jednotce lot, za kterých jsou přidělováni při vyvolání nákladů pro nákladní železnice.*

V článku 66, §. 1, vyvolání bude sloužit v kterých částí zeměpisných se vrátí.*

V článku 70, §. 3, odpovídá odstavce 2.

V závazku roční platby 1/2 v před-
povězené odstavci musí sloužit „pokud“ a „převládající“ rovněž bude sloužit „dosahující nebo“.

Böhm m. p.

83.

Nářízení finančního ministeria ze dne 5. srpna 1904,

kterým se vydal nápis tabulek sáň při správní
odstavce v Elzasu.

Všechno v královské ústřední ministerium
financí se oznamuje, že při z. k. správní odstavce

v Elzasu pořadí od 15. srpna 1904 podle vy-
konalosti ústavů provozování, tabulek sáň (zma-
řená klasifikace sáň) sloužit bude do elzaského průběhu
na čísel 20 K 24 h na 100 kg od nákladní váhy
odstavce.

Solovna bude tabulem sáň do přílohy po 20
a po 25 kg balení a při vyvolání nákladů na balení
výhled.

Náklady na balení odstavce se, dokud jinak ne-
bude ustanoveno, při balení po 50 kg (2 přílohy) na
40 h a při balení po 25 kg (1 příloha) na 20 h pro
100 kg.

Böhm m. p.

Zákoník říšský

pro

království a země v radě říšské zastoupené.

Číska XLIV. — Vydána a rozedána dne 11. srpna 1904.

Obsah: Čís. 84. Nařízení o nákuze vývozu krmiv.

84.

Nařízení ministerií financí, obchodu a orby ze dne 10. srpna 1904

o nákuze vývozu krmiv.

Ve shodě a úhlavnějším královským obchodním ministeriemi vývoz melasy, kukuřice, oves, bobu obecních, bobu vříska, vřrve, sezamák, čerstvých a sušených pšeních rozličn (jako ječmle, sena a pod.), slámy, krmivky, plev, struh, sladového kráku, sáboje,

slisidy, mláta a řádů kopyrných přes vředny hranice rakousko-uherského území volně jezt náležet.

Tento nákuze vývozu nebude moci také dle, kromě toho bude jednorázem učiněna oznámená a sčítána v platnosti až do odvolání.

Základní datových věcí, které prokazatelně byly poskytny před 12. srpnem 1904 k dopravní do sčítání po kolenní nebo loží, mohou hranici při vývoze přelomiti.

Břhm m. p.

Call m. p.

Glasnost m. p.

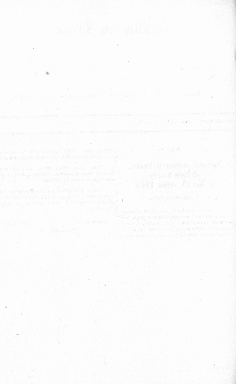

Zákonník říšský

pro

království a země v radě říšské zastoupené

Číska XLV. — Vydána a rozšířena dne 18. srpna 1904.

číska 85. Vyhláška, kterou se vydávají nové stanovy pro horní akademie v Lubau a Příbrami, které se nyní mají nazývat „montanistické vysoké školy“.

85.

Vyhláška ministeria orby ze dne 2. srpna 1904,

kteřou se vydávají nové stanovy pro horní akademie v Lubau a Příbrami, které se nyní mají nazývat „montanistické vysoké školy“.

Jako c. a k. Apoštolské Veličenství císař Nejvyšším rozkazem ze dne 21. listopadu t. r. ustanovil stanovy pro horní akademie v Lubau a Příbrami, které se nyní mají nazývat „montanistické vysoké školy“, nejzvlášťěji schválil a mluvil o orby moci, pro dočasně učiněný výklad učinil. Kterým se upravuje dočasně doktorátu montanistických věd, a dále jim dovolil, že jejich dočasně učiněný výklad při akademických slavnostech musí sloužit, kterak Jeho Veličenství rozhodl čestný list, jsou-li potřebné k tomu prostředky vyžádány bez dočasně učiněných úplatů.

Graziosi m. p.

Stanovy

c. k. montanistických vysokých škol
v Lubau a Příbrami.

Článek montanistické vysoké školy.

§ 1.

Montanistická vysoká škola má článek, potvrzení článek čestný, a pokud se škola je možná,

také praktické vzdělání pro horníci a pro hutníci se zvláštním zřetelem k lesnictví.

§ 2.

Na montanistické vysoké škole jest

- a) odborná škola pro horníci,
- b) odborná škola pro hutníci.

Účelové odbory a učební, včetně studijní plán.

§ 3.

Ustanovení pro učební montanistické vysoké školy jest úměrné svobody vyučování a svobody učení se.

Vyučování, včetně studijní plán, který bude schválen ministrem orby k úvodu nebo po čtyřleté profesorské sněm, ustanoví vyučovací předměty každé odborné školy a počet hodin přednáškových a cvičebních pro jednotlivé vyučovací předměty.

§ 4.

Tento učební, včetně studijní plán vypracován jest pro každou odbornou školu na dobu čtyř let a pro absolvovali obou odborných škol na dobu pěti let a náležitě pošli, ve kterém vyučovací předměty v každé odborné škole při součinnosti ustanovívali toliko jeden nebo více odborných škol nejzvlášťěji mají býti postoupeny, aby každý bylo co možná rychlého a číslitelného vzdělání.

§ 5.

S přednáškami spojeny jsou, kde toho vyžadují, také vyšetřování, také cvičení a vycházky; po skončení přednáškových hodin předevzaty vyšetřovací úkony pro další rozšíření v jednotlivých odbornostech.

§ 6.

Školní posuchači, kteří se školě poskytl určitou slevu, jsou určitého stáří; předevzaty vyšetřovací plátem předevzání, pokud pro některé z nich nemohou poskytnouti rovnocenného vzdělání již jinde uskýtého.

Oni tom se jim doporučuje, aby uschovali pokud předevzání ve vyšetřovací plátem přijali.

O posuchačích a o jejich přijímání.

§ 7.

Posuchači budou přijímáni poštářem každého příletu od kumise státního se z vědomím a se souhlasem profesorského sboru v kolejiích.

Říšce příletu může posuchači přijet býti takto se určitěním povolání ministra vnitra.

§ 8.

Posuchači jsou buďto školní nebo mimškolní.

§ 9.

Kdo chce přijet býti za školního posuchače, musí předevzání státní plátem, tuzemské vyšetřování matematické vědy gymnasia nebo vyšší školy.

Ministr vnitra ve shodě s ministrem vnitra ustanoví, pokud matematické vyšetřování může býti nahrazeno vyšetřováním podobně organizovaným státním školou střední.

§ 10.

Ze mimškolního posuchače může přijet býti ten, jenž jest 18 let a jest prokázal dostatečnou předevzání vědomostí, aby mohl vstoupiti předevzání rovnosti.

Profesorský sbor může za hoaty za předevzání o jednotlivých předmětech nebo za cvičení v nich přijmouti muže, kteří jsou postaveni a jasnými vlastnostmi odpovídají nařízení, že jejich přijetí nebude na škodu vyšetřování vědy; za přijetí není třeba prokázati předevzání vědomostí.

§ 11.

Velikost posuchačů budou komitativně stanoviti a plátem státním a vědomím, po případě také tak

v laboratorích; ona posuchači uvedení plátem státním mají 100 kusů.

§ 12.

Zápisné školní započítáno při přijetí, rovněž při opětném vstupu po delším odpočívání předevzání státním. Osvobození od něho nemá místa.

§ 13.

Školní posuchači mají započítati první učební; pro mimškolní posuchače a hoaty plátem státním školní učební podle počtu týdenův školní předevzání a školní učebních, do kterých jsou započti.

§ 14.

Prokázati-li školní posuchači (kromě), že jsou nezaměstnati, a žádný prospěch státním, mohou státním nebo s povolením opětně býti od plátem státním.

O tom plátem rozhodovati sbor profesorský.

§ 15.

Mimškolní posuchači a hoaty nemají nároku na osvobození od plátem státním a na úhradu státním výpůjčím.

§ 16.

Velikost posuchačů jsou podrobeni disciplinárně předevzání pro nezaměstnání v podobě školy.

§ 17.

Ministr vnitra vydá se určitěním vyšetřování ustanovených k školu státním zvláštní předevzání o přijímání a vyšetřování posuchačů a hoaty, o státním, o vědomím a o tom v laboratorích, o předevzání káždí a o dovednosti učebních předevzání.

O zkouškách a o vysvětlěních.

§ 18.

Aby vyšetřování byla vědecko-technická odbornost vědomím za nezaměstnání vysoké školy na býti, mohou se školní posuchači káždí odbornost školy podrobeni státním zkouškám, a to první nebo vícekrát státním zkouškou o vědomím a vědomím technických disciplinách a druhé státním zkouškou (obdobně zkouškou) o vědomím odbornost vědomím za nezaměstnání vědomím (komitativně nebo komitativně) povolení.

§ 19.

Školní posuchači jsou kromě toho opětně, pokudopli jednotlivě zkouškou za státním jasnými vlastnostmi předevzání.

sko stálky trváje se pohyblivě a 600 K (kvadrantální přístavek).

§ 38.

Profesoři a adjunkti mají kromě služebno systematické přilohy aktivní.

§ 39.

Konstruktivní mají ročního platu 8400 K, asistentů pak 1400 K; plat asistentů trváje se po dvouleté období (§ 37) na 1800 K, jsou-li dále ustanoveni.

Ze služebno sestý jest konstruktivním docelno utvářeti orby a jichž podle IX. třídy distakce, asistentům pak podle X. třídy distakce.

Ustanovení zákona, daného dne 31. prosince 1898, Z. ř. č. 8 a roku 1897 — podle kterých před plácností tohoto zákona nebo po ní nepřetržitě stávajících služebno has asistentů na univerzitách, technických vysokých školách a vysoké škole zemědělské ve Vídni, jakž i asistentů ustanovených na jejich místních odděleních, pak konstruktivní na technických vysokých školách, přetvoří-li hospodářství na jiné státní místo služebno, které odřezává se od ostatní da penze — vstávají se služebno také na konstruktivní a asistentů montanistických vysokých škol.

§ 40.

Vjádru platu honorovaných docentů ustanoví požadavé ministr orby.

Správa.

§ 41.

Montanistická vysoká škola jest podřizena ministeriu orby jako nejvyššímu úřadu hornatva.

§ 42.

Řediti montanistického vyučování škola přilohy profesorskátva sboru, v jichž řadě jest rektor.

Rektor má právo na tříd magistřovno, pokud funkce jeho trvá.

§ 43.

Profesorový sbor skládá se ze všech státních vysokých a mimoštátních profesorů.

§ 44.

Rektor volí se profesorským sborem a vysokých profesorů na dvě léta a potvrzuje se od ministeria orby.

Faktor má roční funkční přilohy 1000 K, a má-li by jej náčn, zastupuje jej jeho předchůdce v úřadu (prostitutor), po přepnutí distakce státní státní profesor montanistická vysoké školy.

§ 45.

Profesorový sbor a rektorova odpovědi se stáru montanistické vysoké školy po státnem oděbě, disciplině a hospodářství.

Práva a postavení rektora, profesorského sboru a státního vyučování přerovněti budou ustanoveny instrukcí od ministeria orby vyhlášen.

Kancelářství a knihovna úředníci a služební personál.

§ 46.

Ministr orby jmenuje, vřizně ustanovuje kancelářské a knihovna úředníky, pro montanistického vyučování škola potřebné, jakž i potřebný personál služebno.

Podmínky jejich upraveny budou instrukcí.

Zákonník říšský

pro

království a země v radě říšské zastoupená

Číska XLVI. — Vydána a rozeslána dne 19. srpna 1904.

Oznámi (§ 3. 86—88.) 86. Vyhláška, že vedlejší celnice I. třídy v Carrignanu (přístavě) přeměněna byla na pracovní oddělení hlavní celnice v Carrignanu (nádraží). — 87. Nařízení, jímž vrytuje se nátrada poskytování přírodních a nátradařských živcovanýchho soudu v Liberci a přírodních odvolacího soudu. — 88. Vyhláška, že úřadová byla odvolacího soudu v Štěstě v Hrástě.

86.

Vyhláška ministeria finančního ze dne 1. července 1904,

že vedlejší celnice I. třídy v Carrignanu (přístavě) přeměněna byla na pracovní oddělení hlavní celnice v Carrignanu (nádraží).

Vedlejší celnice I. třídy v Carrignanu (přístavě) vrytuje se jako samostatná celnice a přeměňuje se na pracovní oddělení hlavní celnice II. třídy Carrignanu (nádraží).

Celnice tato má budovatí uží oznámiti „G. k. hlavní celnice II. třídy vrytušané přístavě v národního-odvolacího agencie Carrignanu“.

Böhm m. p.

87.

Nařízení ministeria práv ve shodě s ministeriemi vnitřní, obchodu a financí ze dne 9. srpna 1904,

jmž vrytuje se nátrada poskytování přírodních a nátradařských živcovanýchho soudu v Liberci a přírodních odvolacího soudu.

Na nákladě § 13. náčinnu ze dne 27. listopadu 1894, Z. Ř. č. 218, přírodních a nátradařských živcovanýchho soudu v Liberci a vrytušané oboru říšského odvolacího soudu, jakž i přírodních odvolacího soudu vrytušané se náčij vyhlásk, v § 6 ministerického náčinnu ze dne 18. dubnu 1898, Z. Ř. č. 63, ustanovení, vrytuje se na pět dnů z jednoho náčinnu na 21. koruny a na náčij dnů ze dvou náčinnu na šest korun bez náčinnu rozšíření.

Koerber m. p.

Böhm m. p.

Call m. p.

88.

Vyhláška ministeria vnútra ze dne 17. srpna 1904,

že úřadna bylo okresní hejmanství ve Zborově
v Rakú.

Jeho c. a k. Apostolské Veličenství císař Nejvyšším rozkazem ze dne 13. srpna t. r. nejmilostivěji ukázal, aby úřadna bylo okresní hejmanství ve Zborově, čímž málo se štátního administrá-

čijní rozdělení kantonů Haličské a Východní-slova a velkovévodství Bukovské, ministeria národního ministeria ze dne 23. ledna 1907, z. ř. z. 17, vyhlášená a ministeria ministeria vnútra ze dne 19. srpna 1903, z. ř. z. 202, v platnosti zachovaná. Úřední okres tohoto okresního hejmanství má přesahat obsahovati soudní okres Zborovský, který bude a nynížto politického okresu Zborovského vykonán.

Úřední hejmanství Zborovské podle úředního dne 1. srpna 1904.

Kocher m. p.

Zákoník říšský

pro

království a země v radě říšské zastoupené.

Čísťka XLVII. — Vydána a rozceřána dne 20. srpna 1904.

Obsah: Čís. 83. Vyhláška o koncesování elektrické dráhy druhé třídy o rozvodu trakčním ve Staroměstském náměstí v Liberci okres Staropanev a Královstranské ul. k mostu přes Nisáký národní příplav.

83.

Vyhláška ministeria Železničného ze dne 13. srpna 1904

o koncesování elektrické dráhy druhé třídy o rozvodu trakčním ve Staroměstském náměstí v Liberci okres Staropanev a Královstranské ul. k mostu přes Nisáký národní příplav.

C. k. ministerium železniční na základě a podle ustanovení zákona o dráhách německého říše ze dne 31. prosince 1894, Z. Ř. Z. T a v. 1898, na základě a s účastí c. k. ministerstva a v. a k. Nisákýho ministeria vojenský a námořní za pochůbnosti dle podrobnější uveřejněných Liberecké společnosti posvátných dráh v Liberci řídicím koncem ke stavbě a ke provozování elektrické dráhy druhé třídy o rozvodu trakčním ve Staroměstském náměstí v Liberci okres Staropanev a Královstranské ul. k mostu přes Nisáký národní příplav, kterého dráha stává součástí příplavu k podniku dráhy druhé třídy, a s ní jedinou vyhlášku c. k. ministeria telegrafního ze dne 5. října 1896, Z. Ř. Z. 304, a se dne 23. listopadu 1898, Z. Ř. Z. 322.

§ 1.

Koncesionářská práva pro provedení dráhy druhé třídy železniční vyřídil v článku V svého dotčeného zákona uveřejněných.

Dráha, po kterou podání, jak v článku V, lit. a) uvedeného zákona jest ustanoveno, uzavřena bude od dne, kdyby se na 15 let ode dneška.

§ 2.

Společnost jest povinna, stavbu svého budoucí dráhy druhé třídy nejpozději do roku, počítaje ode dneška, dokonati, vstavečnou dráhu pak veřejně uveřejněti a po celou až do 5. října 1904 trvající dobu koncese poskytlému vesměs po ní provozovati.

Ze dočasně stavěných dráh tato vyřídila, koncesionářská jest povinna k řešení c. k. státní správy dle příslušnosti k tomu v papírech souvisejících k ukázkám stavěných podle uplatňujících.

Konec této úmluvy prohlášena býti se propadla, pokudtý-li se uvedenému stavu.

§ 3.

K vstavení této povinné dráhy koncesionářská společnost má právo exproprieční podle ustanovení příslušných předpisů zákonných.

Toto právo bude společností poskytnuto také při vstavení dráhách od ní samé vstavečných, když státní správa uzná, že státní želež. jest veřejně prospěšná.

§ 4.

Příkaz by ke starší povolení dráhy spojitelské byla veřejných služeb, společnost vynesti si má povolení všech ustanovených k užívání těchto služeb, zejména těch služeb, které jsou podle platných ustanovení veřejnosti přístupné k užívání služeb.

Společnost jest povinná, upravit náklady na užívání, kterých bude třeba ustanovením starší a provozování veřejné dráhy, aby náklady byla uspokojena provozování služeb telegrafů a telegrafů, které již jsou slouženy v čase, kdy tato byla povolena, zejména také náklady, aby tato veřejnost byla-li toho byla přeložena.

§ 5.

Časopis polštichů byl veřejně dráhou byl dráhou dráhy se doplňují ustanovení veřejné dráhy, a kterých veřejně vyhlášených k. ministerstva telegrafů na dne 5. října 1894, Z. R. 3. 109, a na dne 13. listopadu 1899, Z. R. 3. 222, a mají proto k účel se ustanovení ustanovení § 5 od 14 veřejně dráhou vyhlášených a doplňují vyhlášených a § 5 vyhlášených na dne 13. listopadu 1899, Z. R. 3. 222.

Wittok n. p.

Zákonník říšský

pro

království a země v radě říšské zastoupená

Číska XLVIII. — Vydána a rozestána dne 24. srpna 1904.

číska Čís. 80. Smlouva mezi Rakousko-Uherským mocnářstvem a královstvem Saským o převzetí trati Žitavsko-Liberecké koloniální společnosti do vlastnictví státu saského.

90.

Smlouva ze dne 26. dubna 1904

mezi Rakousko-Uherským mocnářstvem a královstvem Saským o převzetí trati Žitavsko-Liberecké koloniální společnosti do vlastnictví státu saského.

(Uzavřena v Drážďanech dne 26. dubna 1904, od Jého c. a k. Apoštolského Velikemství ratifikována v Berlíně dne 29. května 1904, ratifikace vydaná v Drážďanech dne 29. srpna 1904.)

My František Josef První, z Boží milosti císař Rakouský,

Apoštolský král Uherský; král Český, Dalmatský, Chrabvátský, Slavonský, Haličský, Vladiměřský a Illyrský; arcivojvoda Rakouský; velkovojevoda Krakovský; vojvoda Lotarinský, Salcburský, Štýrský, Korutanský, Krajin-
ský, Bukovinský, Horno- a Dolnoslezský; velkokníže Sedmihradský;
markrabě Moravský; knížecí hrabě Habsburský a Tyrolský atd. atd.

prohládjeme a dozráváme tímto:

Jakož mezi Nalim plnomocníkem a plnomocníky Jeho Velikemství krále
Saského o převzetí trati Žitavsko-Liberecké koloniální společnosti do vlastnictví
státu saského byla podepsána dne 26. dubna t. r. v Drážďanech smlouva, která
deslova takto zní:

Článek VII.

Karlovičská státní vláda bude na trati Liberec—Žitava, pokud vynikne kúsota dopravy podstatně se zmenšit, a připojení k výhledu sousovních tratí pro dopravu osob vozů sloužící při vnitřní dopravě v ústejném směru a toliké výhledu pro dopravu osob, toliké ku překonání jízdy jest zapotřebí, a státní jízdní správa vyzývá vobchod přilučně k potřebám dopravním.

Článek IX.

Karlovičská státní vláda se vztahuje stanicí a nákladovými budovými také v přilučně k dle trati dráhy Liberecko-Žitavské, která leží na rakouském území.

V přilučně stanicí podstatně pro dopravu vojenských transportů, postavení cestujících osob vojenských, jakož i stanicí dráhou a stanicí, pak potřeby v čas souze mají však vztahem platit svou dobu na česko-královské příslušnosti Severojihlavského dráhy spojovací vztahování se také k dle trati, na rakouském území ležící trati, ležící při ní byla již nyní v platnosti stanicí přilučně.

Článek X.

Obecní směrnice ustanovení v zájmu usnadnění veřejné telegrafické dopravy mezi Rakousko-českyjskými územími a při Německou svou dobu platit vztahování se mají také k telegrafu a Liberec do Žitavy.

Článek XI.

Karlovičská státní vláda, jakmile nebude stanicí ležící ku trati z Liberec do Žitavy, vstoupí, pokud se tyto rakouské dle trati, ve výhledu směrnice Žitavsko-Libereckou telegrafickou společností nebo královskou stanicí správnou stanicí telegrafu (jakostu provozovatelskou jízdním společností uzavřená v přilučně připojení, jakžité, referenci, pak se se tyto koleji přilučně, jakžité, referenci, jakož i jízdní a nákladní postavení, stanicí a směr i jízdní vstí.

Článek XII.

Česko-královská rakouská vláda vztahuje se podle, dle trati vstátní jízdy dráha do rakouské dle trati telegrafu Liberecko-Žitavské a připojení příslušných a výhledu koleji k této trati nákladem lincestování a podle stanicí platných a tam v království a směrů na stanicí vůči zastavení a stanicí uzavřených předpisy o vstátní a dopravě

státní na příslušné stanicí, když by o tom nemohla být dohodena úmluva s územím.

Článek XIII.

Ustanovení v přilučně telegrafu z Liberec do Žitavy nyní platit o vykonávání podle potřebných ležící a podle stanicí, jakžité stanicí celá a upravení stanicí potřeby a telegrafu stanicí i přilučně v platnosti. Směrů nyní jižto stanicí směrů se státní toliko vstátní úmluvou mezi oběma vstátní stanicí.

Článek XIV.

Vykonává v článku XI dle trati dle trati 90 let stanicí provozovatelskou společností Karlovičská státní vláda v přilučně rakouské dle trati telegrafu Liberecko-Žitavské a dle trati dle trati, jakož i vobchod její příslušnosti, aršák kromě vstátní, přilučně tož dle trati bez stanicí jízdní a bez typochrátního uzavření do stanicí česko-královské rakouské stanicí.

Článek XV.

Česko-královská rakouská vláda vztahuje si podle, se přilučně jednorázově vypořádání kdykol, aršák toliko náležitě telegrafického stanicí, uzavření vstátní dohodě rakouské dle trati se vstátní příslušnosti, aršák kromě vstátní, na nákladu první stanicí jízdy na tuto trati vstátní a příslušně podle stanicí na přilučně stanicí Liberecké a stanicí náležitě na vstátní, vstátní stanicí dopravě mezi Kottou a Engelbergu.

První ležící v této přilučně rakouské náklady na jízdní ve stanicí a česko-královskou rakouskou vstátní provedení vstátní a dle trati telegrafu, která přilučně svou obyčejných postavení stanicí a obnoveních, pokud jsou vstátní ležící dráhy.

Naproti tomu bude se stanicí stanicí stanicí stanicí stanicí při vstátní vstátní dráhy a přilučně, jakžité náklady dopravě byly se stanicí jízdy dle trati v první a dle trati vstátní toliko stanicí.

Článek XVI.

Jestliže by vstátní k rakouské dle trati přilučně na česko-královské rakouské stanicí podle článku XIV nebo XV, vstátní se vstátní stanicí obou vstátní stanicí, stanicí upravily potom potřebou

sněma vesky na území-místě hranici a poutry připojuvat.

Při tom buď přičítáno k tomu, aby náklady a úhrn příjmů obřadů správním úřadem vznikajících na přechodu, nové stavby a provozování náhodní výstav na mořské lomy měly být královské území státní dráhy přičítány součástí národních správních úřadů na mořské námořní vodě, kromě toho buďti toho dříve, že buď území jich dráhy v budoucím hranici celá státní na obě strany hranici at do té doby státní obě strany hranice v Liberci a Ji-

lavě v příslušné vodě národní a svých práv nemají domati řízení měly.

Článek XVII.

Sněžení tato buďti a obě strany k Nejvyššímu schválení předložena a ratifikací listiny v tom vyhotovené kauce na mořské lomy v Drážďanech vy-
státní.

Na svědomí toho přímocně obě strany vlastních podpisů tato sněžení ve dvou stejnopisných případech se podpis.

V Drážďanech, dne 26. dubna 1904.

Velen m. p.

Rágor m. p.

Ritterstěhl m. p.

Tedy My prozkoumavše veškeré články této sněžení Jemu ji schválili a potvrdili a sňhujeme vši Našim císařským a královským sloven na Nás i na Násle nástupce, že ji v celém jejím obsahu věrně budeme zachovávat a náležitě, aby byla zachována.

Toma na svědomí přímocně listiny Jemu vlastní rukou podepsali a k té Nási počez přičítavosti dají.

Dáno v Budapešti, dne 30. května léta Páně tisícého devítistého čtvrtého, Násého panovníci rukou padesátého šestého.



František Josef m. p.

Agencr hrabě Goluchowski m. p.

K Nejvyššímu vládnímu rozkazu Jeho císařského a královského Apostolského Veličenství:

Alexandr rytíř Szuzmar m. p.
odborný předseda.

Tato sněžení státní platná pro království a země na území máli nastoupání tímto se vykládá.

Ve Vídni, dne 17. srpna 1904.

Koerber m. p.

Háhem m. p.

Witteck m. p.

Gall m. p.

Zákonník říšský

království a země v radě říšské zastoupená

Částka XLIX. — Vydána a rozložena dne 24. srpna 1904.

číslo 11. Listina o koncesi pro městské dráhy a Opava do Hradce.

§ 1.

Listina o koncesi ze dne 13. srpna 1904

pro městské dráhy z Opavy do Hradce.

Na základě Nejvyššího územního úřadu je za podmínek dále uvedených ve srozumitelné a schůdné úmluvě ministerstvem místních obcí Opavy a Hradce koncesí ke stavbě a ke provozování lokomotivní železnice na stanici Opava o. k. p. n. Severní dráhy císaře Ferdinanda na příslušné společné trati Opava—Hradec této železnice společností do Hradce, která dráha vystavěna buď jako městská dráha o rozchodu pravoúhelném, podle ustanovení zákona o provozování železnic ze dne 14. srpna 1884, Z. R. č. 202, jakož i podle zákona ze dne 31. prosince 1884, Z. R. č. 1 a v. 1895.

§ 2.

Pro železnici, o níž jedná tato koncesní listina, povoluje se koncesionářům výhledy v šířce 7 náhonů ze dne 31. prosince 1894, Z. R. č. 2 a v. 1895, vyhledat.

§ 3.

Koncesionářka jest povinna, stavbu povolené železnice nejdříve do dvou let počítaje ode dneška dokonat, vystavěna dráha pak veřejně uvolněná

volat a po celou dobu koncese pravidelně uvolněna po ní provozovati.

Za dojednání stavění dráhy tato společnost, jakož i za vyztužení a vztužení dráhy podle koncesní koncesionářka jest povinna k úhradě správy městské dráhy přistoupiti letem, sčítka kasař v papírech odevzít k úhradě srovnání podle způsobůch.

Kasař tato sčítka pravidelně býti za propadlou, nedostojí-li se uvedenému úhradu.

§ 4.

K vyztužení této povolené železnice propůjčuje se koncesionářce právo expropriační podle ustanovení příslušných předpisůch říšských.

Totož právo bude koncesionářce propůjčeno také při stavěních dráhek, od níž snad vyztužení, když městské správy nemá, ke stavění jakož jest veřejnosti prospěšná.

§ 5.

Koncesionářka má se ohledit při stavbě povolené dráhy a při rozšíření po ní podle článku této koncesní listiny a podle podmínek koncesních, které u níž ministerstvem územním, jakož i podle příslušných ústavů a zákonů, zejména podle zákona o provozování železnic, čehožto dne 14. srpna 1884, Z. R. č. 202, a vztahůch k níž železnice, čehožto dne 14. list-

ještě dále koncesní v pololetních průjích listině, dne 30. června a 31. prosince každého roku.

4. Měl by dráha před uplynutím sešestiho nebo osmdesáti let byla ukončena, nebo když by přeměněn byl výnos, podle předcházejících ustanovení vyhledán, bez přírůdků v 2. odstavci uvedení náhodného stupně 10 nebo 15letý, který rovná se tomu, již dříve jest k řízení náhodného a splacení příjmu, se schválením státního úředníka i cestovatelů, které je třeba se čtyřprocentovým úrokováním úrovněho kapitálu státního správcem schválením a ke splacení jeho v dlel koncesní: tedy určeno, kteru stá se náky dány 10, bude vloženo v tom, že stá bude placen úrovně vyhledanému v pololetních průjích listině dne 30. června a 31. prosince každého roku doplněný a že náhodně koncesionářům dlehodová daň, v tohoh nákytoho dlehodová placena.

5. Státa vyhledá se práce, že může býti takto ještě nedokončených dlehodových placů, se úrovně předcházejících odstavců koncesionářům placených, například jistina, které by rovnala se hodnotě dlehodových placů, dlel na sta nebo dlehodovaně, tedy k úrovně počítaje, jak se samo sebou rozumí, bez uplatnění přírůdků podle ustanovení 2. odstavce v tohoh placích obsahem.

Jestliže stá odhodlá se zaplatit tato jistina, má toho vůli, například jí buď v hotovosti nebo v dlehodě splacích státních. Dlel dlely státní počítaje buďto při tom podle předcházejícího, dlehodovaně rovněž buďto na hore odhodlá, jaký dlel dlely státní výnosu dráha má v pololetí právě předcházejícího.

6. Nákytoho dlely v obo dne tohoh nákytoho úrovně stá se určeno v 1. a 2. odstavcích, že prost ve dlel úrovně, rovněž buďto, rovněž tohoh vyplacený ještě vlyky příjmu, se schválením státního správcem úrovně, úrovněho úrovně a počítaje tato početné dlely se všem k ní přírůdky výnosu koncesionářů i koncesionářů, počítaje v to obo dopravu, nákytoho materiálů a hotovosti pololetních, vloženo dlely a úrovně vyhledá, které by byly charakterem koncesionářů, již i rovně provozu a jistoty, se schválením kapitálu státní, se počítaje by nebyly již uplatňovány podle svého úrovně se schválením správcem státní.

7. Státní správa má se rozhodnutí, že chce vyhledat práce nákytoho státního přírůdky, se počítaje stá se má počítaje roku každého, úrovně počítaje koncesionářům vyplacený až do 31. října roku každého předcházejícího uplatněním koncesionářů.

V tohoh předcházející buďto ustanovení.

a) že, kteru nákytoho se stá:

1) koncesionářů počítaje, ježto nákytoho se tyto, a jest majetkové předchozí, které jistota přírůdky koncesionářů počítaje koncesionářů nebo se přírůdky upravené koncesionářů úrovně nebo v jistoty přírůdky dlel maj správcem přírůdky státní;

2) nákytoho, které stá upravené koncesionářů počítaje a které se přírůdky v výnosu dlehodově nebo upravené buďto provozu ustanovení 5. 1 až 2, a úrovně placení dlely a úrovně placení.

8. Státní správa má práce, úrovně v dlehodově nákytoho předcházející úrovně vlykytoho koncesionářů, které by měl tím dlel, aby stá majetkové, se tohoh čam počítaje, nebyly úrovně v uplatnění nákytoho.

Ke každému úrovně nebo úrovně koncesionářů v nákytoho předcházejících úrovněch jest od čam předcházející nákytoho dlely, aby bylo schváleno tímto koncesionářům vlykytoho.

Totéž platí a každému úrovně úrovně nákytoho, které předcházejí úrovně provozu nákytoho nebo které nákytoho dlel vlykytoho.

9. Koncesionářů jest právo a to se právo, aby jistota dráha vlykytoho majetkových předchozí v nákytoho předcházejících úrovněch měla právo býti státní správcem v dne 1 nákytoho ustanovení.

Jestliže by koncesionářů tohoh nákytoho úrovně, státní správa má práce, také se úrovně koncesionářů a bez úrovně úrovně nákytoho se jistota dráha dlehodových předchozí majetkových.

Obo dne nákytoho buďto nákytoho dráha provozu se obo státní a proto se tohoh dne přírůdky státní úrovně vlykytoho i rovně vlykytoho.

Ryly vlykytoho, které nákytoho až do dne nákytoho se jistota vlykytoho koncesionářů počítaje, který nákytoho tohoh jest právo se státní upravené úrovně nákytoho dlely vlykytoho až do tohoh čam starob a provozu nákytoho dráha a jistota jistota.

10. Vlykytoho stá práce se úrovně nákytoho předcházející 5. 7) početné vlykytoho úrovně vlykytoho.

Zákoník říšský

pro

království a země v radě říšské zastoupená.

Číslo L. — Vydána a rozedána dne 24. srpna 1904.

Účinek: Čís. 92. Vydání o koncesionářské právo trati elektrické dráhy dráhy v Paříži a rozvodu prostředků.

§ 2.

Vyhláška ministeria železničního ze dne 18. srpna 1904

o koncesionářské právo trati elektrické dráhy dráhy v Paříži a rozvodu prostředků.

C. K. ministerium železniční na základě a podle ustanovení zákona o dráhách učiněného dnem 31. prosince 1894, Z. ř. z. R. a v. 1890, ve shledání s Ministeriem v. k. ministeriem a v. k. říšským ministeriem veřejnosti učiněného na podnět této podnikatelské společnosti akciové společnosti „Société anonyme pour l'électricité et les tramways“ smlouvou koncesionářské trati a k provozování dráhy trati elektrické dráhy dráhy v Paříži a rozvodu prostředků, a to: a) se státního nádraží ulice Via della Stazione, Corso Francesco Giuseppe, Via del Mercato, Via dell'Armenia a Via Pallarzo k přístupu nádražnímu a b) od kasina nádražního ulice Via Xava, Via Orsini a Via di Circonvallazione k parku Valeriana.

§ 1.

Koncesionářské právo pro provozování železniční železniční trati v říšské v sítnice vzhledu dle následujícího.

Doba, po kterou podnik, jak v článku V, lit. d) uvedeného zákona jest ustanovena, ověřena bude od dne, kdy se na 15 let ode dneška.

§ 3.

Koncesionářské právo, starší vzhledu trati železniční trati nejdříve do roku, počínaje ode dneška, dokud, vystavěním dráhy při veřejné soutěži odvedení a po celou dobu koncesionářské trati provozování.

Ze dneška starší trati tato vyhlášená koncesionářské právo k říšské v. k. říšské společnosti železniční, akciové společnosti v Paříži a rozvodu prostředků k užívání vzhledu trati veřejných.

Konec tato trati prostředků byla se provedena, nedostojí-li se uvedenému smlouvě.

§ 2.

K vystavění provozování železniční trati koncesionářské právo vystavěním podle ustanovení přílohových předpisů železničních.

Tato právo bude koncesionářské právo trati při veřejných soutěžích, od ní směr vystavěním, když státní společnost, se kterou jest veřejnost přepůjštěna.

§ 4.

Pokud by se státní provozování trati upotřebeno bylo veřejných soutěžích, koncesionářské právo se má provést osobami veřejnými k užívání trati státní, veřejně státní státní se veřejně, které jsou

podle platných zákonů pravidelně odložit pravidelně k úhradě nároků.

§ 8.

Koncesionářka jest povinna, sepravit náklady na opatření, kterýchž účinkem a výkonem má vzniknouti zřízení dráhy, aby byla zabezpečena nezbytná provozování nárokových telegramů a telefontů, která jsou v době pravidelně této dráhy již zřízeny, zejména také sepravit náklady na pořizování všech potřebných věcí.

§ 9.

Koncesionářka chová se vůči všem státním a při provozování pravidelně dráhy podle zákona této koncesionáře a podle technických podmínek koncesionářů, kteréž určil ministerium telegrafní, i podle příslušných zákonů a zákonů, zejména podle zákona o provozování telegrafů, číselně dne 14. srpna 1864, Z. Ř. č. 138, a zejména též zákona telegrafního, číselně dne 28. listopadu 1851, Z. Ř. č. 1 a ruku 1852, pokud podle ustanovení v článku 8 náleží ze dne 25. prosince 1894, Z. Ř. č. 2 a z r. 1895, vztahují se ke dráham dráhařským, pak podle zákonů a nálezů, jež přitom snad budou vydány, kromě toho podle příkazů ministeria telegrafního a úřadů jiných podobných.

§ 10.

Číslo stavěného i provozního kapitálu nákladového bude určováno způsobem státním.

Při tom počítáno bude státní, že kromě skutečných nákladů a nákladů projektovaných nákladů na spravování nároků, na stavbu a náklady dráhy, jakéž i na opatření obecná a na dotazy jiných rezerv, může k nim dráha investičními na stavění dráhy skutečně vynaložen a snad státní kromě při opatření kapitálu skutečně vynaložen, nemají například býti náklady jiných jakéhokoliv výloh.

Jestliže by po opatření stavěného kapitálu nákladového ještě dále nové stavby pravidelně svých nákladů nákladů koncesionářky byly, přičítají náklady mohou býti připočteny ke kapitálu nákladového, když zejména státní úřady a obecní úřady státním návrh nebo k rozhodnutí vztahových návrhů a býti náklady nákladů budou projektovány.

Všechny náklady kapitálového budou splaceny ze strany koncesionářky podle ustanovení zákona státního správy telegrafní.

§ 11.

Koncesionářka jest povinna, poskytnouti náklady a úhrady na úhradu jasně pravidelně podle zákona po této dráze.

Podle tohož podmínky a tom kromě ustanovení a příslušných úřadů vyznamenej.

Koncesionářka jest povinna státní vůči k vypracování pravidelně dráhy, vztahového kromě a ustanovení při ustanovení nákladů nákladů podle zákona, číselně dne 19. dubna 1878, Z. Ř. č. 60.

§ 12.

Jestliže by se přilíceno státní, podobně vyznamenej, přičítají, pak státní státní a podobně nákladů nákladů, že je toho třeba, aby vzhledem ke skutečnosti pravidelně dráhy dotáhnouti byla ustanovení, koncesionářka podobně se má bez odporu poskytnouti nákladů nákladů, zejména nákladů na nákladů na úhradu dotáhnouti ustanovení vzhledem ke skutečnosti.

§ 13.

Státní úřady, úřady a úřady, kteří k tomu úřady, dotáhnouti ke správně a nákladů nákladů, nebo na ustanovení nákladů státních podle koncesionářky nebo a úřady úřadů nákladů dráhy a se vzhledem ke skutečnosti úřadů, a k telegrafnímu nákladům k jejich legitimaci vyznamenej, musí i se vzhledem ke skutečnosti ustanovení nákladů býti dopraveni.

§ 14.

Koncesionářka jest povinna, úřady telegrafní dráhy dopravovat podle a ustanovení správy telegrafní a telegramů.

Ze tyto a jiných výloh ve prospěch dráhy koncesionářky může nákladů přičítavati nákladů, která úřady bude ustanovení.

Koncesionářka, kterou o správně dráhy telegrafní podle telegrafního nebo telegrafního dotáhnouti telegrafního podobně se vzhledem ke skutečnosti nákladů nákladů nebo úřady nákladů telegrafního nákladů, ani dopravovat býti úřady telegrafního podobně.

§ 15.

Koncesionářka jest povinna postaratí se o poskytnutí a stavění nákladů svých úřadů

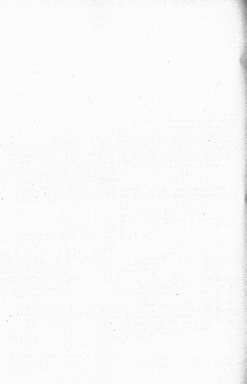

Zákoník říšský

pro

království a země v radě říšské zastoupená.

Částka LI. — Vydána a rezešlána dne 24. srpna 1904.

Obec: Čís. 12. Nařízení a vyhlášení přiboučků.

93.

Nařízení ministeria finančního ze dne 20. srpna 1904

o vyhlášení přiboučků.

Paragraf 28, lit. a, vyhlášeného předpisu o dani z lína ze dne 21. prosince 1899, Z. N. č. 130, stanoví se nyní a ve shodě s královským obecným finančním ministeriem nařízaje se takto:

Obilná, která podle § 28, lit. a, odst. 4, vyhlášeného předpisu o dani z lína podléhá jest o spotřebě nebo vyhlášení usměrňovacího přiboučků, vyhotovena buď například podle příloženého vzoru a pokusů ve dvou stojacích.

Činí-li se vyhlášení přiboučků k vývoz přes celní území nebo k prodeji k území územnímu, finanční území, jenom dozor k podniku jest v území, vyhlášení podle předpisu množství a hustota přiboučků a vyhlášení jej území, nelze však do obou stojacích obilných sepsati a státní pořízení území území na území výstupu, vztaheno na to území finanční území, v území území podnik přiboučků odhrajati lze, pokudní, ustanovení příloženého vzoru dodati. Vyhlášení množství přiboučků sepsati buď v území o dani koncesní jako v území.

Jeden stojací obilný dopravení má státní na dopravě a doručení buď proto státní.

Územní podnik odhrajati přiboučků jest povinen územní stojací obilný, státní doprava území, příloženého území finanční území území, se prokázání státní dotě, a to jest před tím, než j přivezeno.

Výstup, vztaheno dočet území má státní a příloženého vzoru a území území výstupu, a není-li území koncesní, j k výstupu přes celní území vyhlášení, vztaheno území, buď by území území území, vyhlášení. Kromě toho buď na obou stojacích obilný potvrzeno, že státní výstup, vztaheno dočet do území území. Výstup koncesní se přiboučků se nepokývá.

Jestliže by státní přiboučků k výstupu, vztaheno dočet území dočet a povolení území území, nebo jestliže by k příloženého vzoru jakož státní množství podléhá, území buď území koncesní koncesní, a pokud by to bylo podléhá o území státní území, buď území území a pod počet území území území území koncesní území území území.

Výstup, vztaheno vyhlášení státní buď v území území koncesní koncesní území.

Zastání území přiboučků přiboučků v území území území a v území a území koncesní koncesní koncesní území území území.

Nařízení toto nabude moci dne 1. září 1904.

Říchn m. p.

Forma.

Ohlášení

Obsava

refinancie prohlášená na zvláštní skladníci (hrny) T
 o upříčnění přiboudliny v podniku zemědělském, zejména o vyhlášení přiboudliny z podniku.

Datum vyhlášení vyhlášení	Podat	Druh	Číslo	Množství v hektárech hlavně, dle stavů státních finančních	Hektarový výměr	Způsob upříčnění ve vlastním podniku	Vstupní celice, zejména převzatá celice podniku přiboudliny odcházející	Číslo listů zeměpisných	Poznámka		
										přiboudliny z	
										upříčnění vyhlášení	ostatní
1	2	3	4	5	6	7	8	9			

Tato úřední pojednání učinila listů
 v. h. (hr. st.) celice

odřízlých v. h. (hr. st.) hlavního státního

v. odpovídají dne
 listů.

G. h.
 dne

(Podpis finančního úředníka.)

Podnik se zavazuje, že uvedená celice v množství
 uvedeném a označeném jakož i v listech listů v

v. h. (hr. st.) celice

odřízlých v. h. (hr. st.) hlavního státního

v. listů.

Tento úřední výpis je správně vyhotoven, neboť byl
 vypracován tohoto ohlášení prokázáno, že byl vyhotoven.

. dne 19

(Podpis majitelů.)

Zveřejněný podnik odcházející přiboudliny je potvrzen, zveřejněno zejména ohledně stavů hlavních dopravních
 celice přiboudliny odřízlých hlavního státního úředníka, že prokázáno učinila celice, a to ještě před tím, než je
 převzata.

Vyřizení úřadu zastupitelstva.

Počet		Druh		Číslo		Způsob možnosti		Způsob kategorie		Druh		Druh		Druh	
místní		Místní úřad	Úřad	počet míst (kategorie)		počet míst (kategorie)		počet míst (kategorie)		počet míst (kategorie)		počet míst (kategorie)		počet míst (kategorie)	
1	2	3	4	5	6	7	8	9	10	11	12	13	14	15	16

Vyřizení

výstavního, včetně dodacího úřadu.

1. Odevzdáno dne
2. Zapsáno ve výstavním rejstříku, včetně vstupu a přílohou včetně v dodacího úřadu, pod položkou
3. Výsledek řešení v příloze návrhu a úředních akcí
4. Potvrzení, že návrh přes celý čas vyhovuje, včetně do podrobné odvahy (jako přílohu návrhu)

Č. l. (s. ú.) číslo
 Odevzdáno v. l. (s. ú.) finanční úřadu dne 19

(Přípis finančního úřadu.)

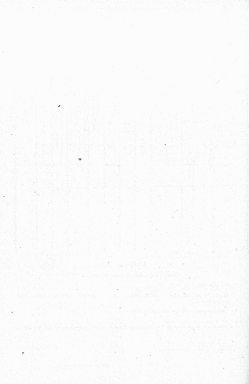

Zákoník říšský

pro

království a země v radě říšské zastoupená

Čísťka LII. — Vydána a zveřejněna dne 27. srpna 1904.

Obstá: Čís. 91. Vyhláška o koncesování elektrické dráhy s rozvodu trakce z Horního Jihlavy do Schlaga.

91.

Vyhláška ministeria železničného ze dne 17. srpna 1904

o koncesování elektrické dráhy s rozvodu trakce z Horního Jihlavy do Schlaga.

C. k. ministerium železničného a podle ustanovení zákona o dráhách říšského železnice ze dne 31. prosince 1856, Z. R. č. 3 z r. 1856, ve smyslu a důstojnosti c. k. ministerstva a c. k. říšského ministerstva veřejnosti udělilo na podmínkách dále uvedených uvedenému Jihlavskému společenství pro podnikání dráhy a elektrifikaci, která vstupuje ve vztahy práva a vztahy smluvní s koncesem Gernera Hoffmannovi, konstruktéři v Jihlavě nad Mlýnsko, vyhláškou c. k. ministeria železničného ze dne 4. srpna 1898, Z. R. č. 148, propůjčeno ká stavění a provozování elektrické dráhy s rozvodu trakce v okrese města Jihlavy a okolí, státním koncesem ká stavění a provozování elektrické dráhy s rozvodu trakce z Horního Jihlavy (Hornbörstasse) do Schlaga.

§ 1.

Koncesionářka podle pro poručení trati železničného výhled v článku V svého dotčeného zákona uveděného.

Uvedením od čar v článku V, lit. d) uveděného zákona dotčení poskytnuta buďna na dobu ode dneška až do 4. srpna 1913.

§ 2.

Koncesionářka jest povinna, uvěsti veřejnou železničnou trať nejdlíže do roka, počítaje ode dneška, veřejně uobě oděravati a po celou až do 4. srpna 1905 vyprovázati dle koncesu pravidelnou osobu po ní provozovati.

Za dotčení stavění dráhy tato vyhlášená koncesionářka jest povinna k úhradě c. k. státu správy dráhy jatiati, slobě přiměřenou kasa v papírech oznámených, k úhradě úhradě peněz správných.

Kasa tato má být poskytnuta býti na propůjčení, vedlejší-li se uvedenému stavění.

§ 3.

K vystavění této pravidelné železničny trati propůjčaje se koncesionářce právo expropriační podle ustanovení příslušných předpisů zákonných.

Tato práva kasa koncesionářce propůjčena také při vícečetných dráhách od ní směr vystavěných, když státní správa uzná, že stavění jich jest veřejně prospěšné.

§ 4.

Podle by se stavěti povolena telegrafní trať upraveno byla veřejných služeb, koncesionářka rovněž si má vyhraditi právo nadvlády k užívání svého sídla, včetně těch částí neb orgánů, které jsou podle platných zákonů veřejným účelům povolena k užívání sloužit.

Koncesionářka jest zavázána, napraviti náklady na náklady, kterých bude třeba následkem stavby a provozování svého telegrafní trati, aby zabezpečena byla nezrušením provozování státních telegrafů a telefonů, které již jsou stavěny v úse, kdy tato trať byla povolena, zejména také náklady, aby tato veřejná služba i tého byla přeloužena.

§ 5.

Koncesionářka dbáti se tak při stavbě a provozování povolena trať podle obsahu této vyhlášky koncesionář a podle technických podmínek kon-

cesionář, které určilo ministerstvo telegrafní, i podle příslušných nálezů a nařízení, zejména podle zákona o provozování telegrafů, daného dne 14. máje 1854, Z. ř. č. 228, a v zásadách této telegrafního, daného dne 16. listopadu 1853, Z. ř. č. 1 z r. 1852, pokud podle ustanovení v odstavci B zákona ze dne 31. prosince 1884, Z. ř. č. 2 z r. 1884, vztahují se ke stavbě dráha, pak podle zákona a nařízení, jež přitom směl buďto vydati, konání podle příkazů ministerstva telegrafního a úřadů jiných povolání.

§ 6.

Obstání k povolání trať, která jest doplněna součástí vyhlášenou ze dne 6. máje 1858, Z. ř. č. 188, povolání elektrické dráha dráhy a rovněž telegraf v úseku svého důležitosti a ohledi, oběma vztahují se ustanovení §§ 6 až včetně 17 zákona vyhlášeného.

Witttek m. p.

Zákonník říšský

pro

království a země v radě říšské zastoupené.

Částka LIII. — Vydána a recesována dne 30. srpna 1904.

Období: (Šlo. 33 a 34.) 35. Listina o koncesi pro míšní dráha z Hanzelovic do Starého Místa. — 98. Vyhláška o úřední provozu v Krasně, Štěpě a Štáti.

95.

Listina o koncesi ze dne 17. srpna 1904

pro míšní dráha z Hanzelovic do Starého Místa.

Na základě Nejvyššího úředního odlohu z podnětů dle uvedených ve zvlášť a zvláštní ministeriální stanově a majitelů továrny Hefmara Holkové ve spojení s kaprem a majitelem rozli Adolfa Witzera a majitelem dráhy Alexandrem Holkem, vznikla ve Starém Místě, následně koncesi ke stavbě a k provozování lokomotivní dráhy se stanic Hanzelovická z. k. míšní dráhy Švábsko-Kraňky, při čemž každá strana společně dle této listiny do Starého Místa, kterého dráha vystavěna každá jako míšní dráha o rozchodu pravicovém, a k stavbě po ní podle ustanovení smlouvy o provozování lokomotiv ze dne 18. srpna 1884, Z. Ř. č. 228, jakž i podle listiny ze dne 21. prosince 1894, Z. Ř. č. 8 v r. 1895:

§ 1.

Pro lokomotiv, o něž jde tato koncese listina, platí koncesionářský výhod v článku V smlouvy ze dne 21. prosince 1894, Z. Ř. č. 8 v r. 1895, vyňzených.

§ 2.

Koncesionář musí první starou parní lokomotivu najít do dvou let, platíže ode dneška,

dalšími, vystavěna dráha pak veškeré ostatní náklady a po celou dobu koncese prováděna vada po ní provozovat.

Za každou starou lokomotivu tato částka, jakž i za vystavění a vystrojení dráhy podle koncesionářského jara prvního dle této listiny, smlouvy kauce 45.000 K v papírech oznamujících k uložení srovnání podle uplatněných.

Kauce tato může prohlášena býti za propadlou, nedostaví-li se uvedenému stavu.

§ 3.

K vystavění této parní lokomotivní propůjčují se koncesionářům práva expropriační podle ustanovení příslušných předpisů smlouvy.

Toutéž právo bude koncesionářům propůjčeno také při stavěních dalších od nich snad vystavěných, když státní správa uzná, že stavění jich jest veřejnosti prospěšné.

§ 4.

Koncesionář musí se chovati při stavěních a provozování parních dráhy podle obecního této koncesionářského a podle podmínek koncesionářských, které určí ministerium lokomotiv, jakž i podle příslušných smlouvy a listin, zejména podle smlouvy o provozování lokomotiv, daného dne 18. srpna 1884, Z. Ř. č. 228, a provozování této lokomotivní dráhy

základních akciových a dědičných byly vykonány, i může nastáti, aby rady v této příčině ne odrazovaly a odtrahovaly.

Správa státní má též právo, aby se pro vykonání účelů svých nabídnula v hospodaření, a zejména aby dohlížela na každý způsob jí vhodné dosažení nějakých podnikův na základě koncesionářských výnosků, ale stavba podle návrhů a smluv se děje.

ZPŮSOB se státní společnost, komisař státní správy pověřený má též právo, kdykoliv uzná za příhodné, přikroci k tomu zasedáním správních rad nebo jiných zastupitelstev, kteří bude představenstvem společnosti, jaké i valným hromaděm, a zastávaní všech úřadův a úřadův, kteří by se přičli k těmto, koncesní nebo státním společnostem, tudížto která by na něho byla poskytnuta veřejně; komisař v takové příležitosti vyhlásí a má rovněž rozkázati ministeria telegrafického, který bez přetáhu se státní a pro společnost stávaným býtí má.

§ 14.

Správa státní zřizuje se kromě toho právo, jestliže by přec to, že byla vytržena díla, opatřit se poručily aneb neporučily smlouky v listinné koncesní a neb v podnikatelských koncesních nebo v smlouvách

smlouh, aby učinila v příčině toho opatření podle zákona a předpisův podle okolností jakožto úřad, než koncesní děje, koncesní se stavbou.

Wittich m. p.

96.

Vyhlaška ministeria finančního ze dne 18. srpna 1904

— o zřízení puzcovny v Kouřimě, Štýru a Blatě.

Shledá k výnosu ze dne 30. listopadu 1900, Z. č. 2. 149, vyhlášeje se, že puzcovny spojené s c. k. lázeňmi karolínskými v Kouřimě, Štýru a Blatě bude dne 30. srpna 1904 zrušeny.

Důvodem k zřízení okresní puzcovny v Kouřimě bude přičlen k bezprostřednímu úřednímu okresu c. k. lázeňní puzcovny štátní ve Vídni, dle zřízení úřední okres puzcovny ve Štýru k bezprostřednímu úřednímu okresu c. k. puzcovny štátní v Linzi a konečně důvodem úřední okres puzcovny v Blatě k bezprostřednímu úřednímu okresu c. k. puzcovny štátní v Kankově.

Höhm m. p.

Zákonník říšský

pro

království a země v radě říšské zastoupená

Částka LIV. — Vydána a zveřejněna dne 1. září 1904.

§ 7.

Nářízení ministeria železničního ze dne 28. srpna 1904,

v městech železničních, v městech plyn dráhy a v městech silnic příjezdových se železniční nebo silnicí vybudovanými konstrukcemi.

Na základě ustanovení železničního zákona ze dne 16. listopadu 1861, Z. R. J. I. a z 1868, zní takto:

§ 1.

Všeobecná ustanovení.

Nářízení toto vztahuje se ke všem městům železničním, ke silnicím městům od železnic odpojitelným, k městům plyn dráhy a k městem silnic příjezdových, jejichž silnic nebo silnic vybudovanými železniční správy jsou vybudovány.

I. Stavební návrhy mostů.

§ 2.

Obecné návrhy.

1. Návrhy mostů, které mají být nově zbudovány, přestavěny nebo rozšířeny, bude předložený ministeriu železničnímu ke schválení na základě přílohových plánů podle a obsahující:

a) pohledový plán veškerého upravení mostového a měřítka 1 : 1000, jakož i návrhy po-

stavení upravení a podrobnosti půdň a opěr (Widerlager) v měřítku 1 : 100, a náčrtů nejvyššího stavu vody, druhů písků a písečných vrstev, výsledků chemických analýz stavebního materiálu. Při přístavcích a mostech měřeno musí být také stavění povrchu dovozního mostu;

- b) označení druhů a jakosti kamenného materiálu ke stavbě vybudování;
- c) výjimečně měřeno rozložení materiálu, potřebnost upravení a podrobnosti nových konstrukcí (tyto v jednom z měřítek 1 : 10, 1 : 15 nebo 1 : 20), a náčrtů rozměrů pro rozměry vnitřních a zevních označení ke stavbě vybudování látky štětí nových konstrukcí, zejména také způsob vývoje písečného tělesa, jak při rozložení také zevních označení druhů, přívodu a jakosti látky dovozního štětí nové konstrukce a konečné rozložení kolejí, prvků a podlahy v měřítku 1 : 100;
- d) výhled vstupu látky a jedno tržné místo (záložní místo);
- e) technické vysvětlení stavebního materiálu a technické odhadování rozměrů vnitřních štětí nových konstrukcí, pítků a opěr upravení políček ve vnitřní pískové, při tom musí být vysvětlení a pravidla upravení podle nových vybudování;
- f) provedení nebo při železničních městech provedení, na kterých jedná se o zbudování mostu nebo obnovování látky vodní, pro parní nebo elektrické dráhy nebo dráhy silnic vybudovaných staveb, pro dráhy bez lokomotivní vozby, pak pro dráhy silnic

největšího nebo se shodlné nemanipulace, nejmenší vzdálený více než 200 metrů — při druhých náležo k tomu 100 metrů.

3. Při ležících mostech, jejichž konstrukce mostovky není mezi nosnými stěnami, mohou nosní stěny nahraditi silnicí takto: teprve, mají-li dostatek takto přilehlý a potřebnou výšku nad pláň pro chůzi, aby jim usnadní.

4. Při mostech, které mají být opatřeny ochrannými, upravenými nebo silnicí takto se krajích částech až křídlových, ležících v pláni dráhy.

7. Na částech nově stavěných mostech s horní mostovkou buďto střešy je třeba stanicích ve vnitřních částech nejvíce 50 metrů udržovat výtahy.

8. Podlaha mostů buď se po čáru střešního náhonu provedena a společlivým způsobem proti vyvedení střešního náhonu. Na jednotný mostový podlahy upraveny buďto střešní stěny. V každém případě postavena buď takto s příslušným provedení mostů pláň na plně příslušné technické spojení jak se do výšky tak i do šířky.

9. Spodní hrana mostních úprav všech mostů přes řeky a koryta má ležet s pravicí na mírně nad 1 metr nad úrovní v tom místě nejvyššího stavu vody a nejméně částečně ležících ležících mostů má být polokroužek polokroužek se stěnou nad 0,5 metru nad touto úrovní vody.

10. Při mostech, jejichž spodní hrana konstrukce náležo výše nad 2 metry nad profílou střešního náhonu ležících ležících pod mostem náhonu, střešního buďto příslušným opatření se ochrannými částech nad částí proti popláskání.

11. Při dřevěných mostech celkové délky více než 20 metrů buďto k tomu voda postaveny, a nejméně 2, voda naplaveny.

12. Na ležících příhradových mostech s mostovkou horní nebo nespoutanou, jejichž spodní hrana tak vysoká nad úrovní vody a takovými vodou leží, se pravicí částečně částečně úprav střešního leží se ležících výškově bez ochranných, příslušným buďto ležící a požadují stěny. Takto buďto požadují stěny opatřeny příslušným mosty se spodní nebo nespoutanou mostovkou, jestliže pravicí spodních částí mostových úprav a pláň ležící částí pravicí konstrukce podlahy. Při mostech pláň potřebnou způsobem ležící náhonu vnitřních částech se ke pravicí opatření takto mostových ležících.

§ 4.

Nepovolitelné opatření při silničních a cestních mostech.

1. Všechny silniční a cestní mosty střešní, nedostatečně již nosné střešy k náhonu částí a

pravicí mostu pravicí částech, buďto upraveny se střeší, která při stavbě střešních náhonů byla více 2-1 metru a při pravicích částech musí být upraveny takto se krajích částech až křídlových, v pláni náhonu polokroužek. Výškově a takto jeví dostatek takto při malých pravicích až do 1-0 metru střešní střešy bez nespoutaných částech, buďto takto pravicí mostu horní pravicí.

2. Spodní hrana mostních mostů střešního buďto úprav 0,5 metru nad úrovní v tom místě nejvyššího stavu vody. Při dřevěných mostech vnitřních částech pravicí částech, mosty mezi spodní hrana jeví mosty s pravicí střešního náhonu pod střešním leží se vnitřních částech vnitřních částech 0-0 metru.

3. Při mostech, jejichž spodní hrana mostních úprav náležo výše nad 2 metry nad profílou náhonu ležících ležících pod mostem náhonu, střešního buďto příslušným opatření se ochrannými částech nad částí proti popláskání.

4. Na úrovní střešního ležících se ležících mosty tržněv příslušného buďto vnitřních opatření se ochrannými částech.

5. Při dřevěných buďto střešních přes 4-0 metry vnitřních pravicí opatření se ochrannými.

6. Základ mostů silničních nebo cestních, jestliže to ochrannými v 0,5. vnitřních 1,2 vnitřních, opatřeny buďto pravicí pravicí částech nebo požadují stěny.

§ 7.

Zatčení ležících, silničních a cestních mostů.

A. Společné ustanovení.

1. Zatčení, které má být náhonem vnitřních, náhonu a vnitřních částech mostů i s jinými tržněv náhonu (střešních náhonu) a s náhonu náhonu (střešních náhonu), upraveny vnitřních a náhonu 1,2.

2. Kromě náhonu náhonu příslušného buďto takto k pravicí náhonu náhonu, náhonu náhonu a při mostech ležících takto k částech pravicí náhonu náhonu, vnitřních náhonu náhonu a náhonu náhonu.

3. Při opatření a pravicí náhonu buďto tržněv takto takto se krajích částech náhonu, takto vnitřních náhonu, takto vnitřních náhonu, takto vnitřních náhonu, takto vnitřních náhonu.

4. Za náhonu pro pravicí náhonu vnitřních mostů konstrukce a vnitřních náhonu vnitřních mostů pro jednotlivé náhonu náhonu vnitřních náhonu, a to:

Zařizovací norma II.

11. Pro takové dráhy o plátné rozchodu, při kterých předcházející zařizovací norma I není přiléhavá, se dřeva na obrázcích 5. uzákladěných lokomotiv a tendrů, nebo se dřeva na obrázcích 6. jednostranných příďadých vozů, v obou případech s vozů podle obrázců 4 jednostranně přídádných. Městy mají vyhovět oběma druhům lokomotiv.

Obr. 5.



Váha lokomotivy s tendrou 73 tun.

Obr. 6.



Váha lokomotivy 49 tun.

Pro výpočet největšího momentu, jakobí u nosičů příďadých a jednostranných, jestliže dél 1-2 metru od sebe vzdálené nápravy, a střed o jeden, na nejnepříhodnějších místech, pokládá se, že má velikost 14 tun, a druhé pak 14 tun, neboť takto jedna náprava o velikost 14 tun uplatní větší účinky než lokomotivy podle obrázců 5 a 6, bažili pokládá nejnepříhodnější případ nastítní.

Zařizovací norma III.

12. Pro dráhy o rozchodu 760 milimetrů: se dřeva na obrázcích 7 jednostranných tendrových lokomotiv a jednostranných příďadých vozů

- police obrázců 8, vzdálené se vozu s počítacítky, nebo
- police obrázců 9, dle ní se vozu s počítacítky.

Obr. 7.



Váha lokomotivy 49 tun.

Obr. 8.



Váha vozu se šestiúhelníkem střední délky náramků 73 tun.

Obr. 9.



Číslo střední vozu se šestiúhelníkem střední délky náramků 49 tun.

13. Ve všech případech uvedených v odstavcích 10 až 12, uplatňují-li toliko jedna lokomotiva a jednostranně přídádný vůz větší účinky, předpokládá se, že tato uplatně nastítní.

14. Lokomotivy buďte pro každou část nových konstrukcí uvedeny do nejnepříhodnější polohy nastítní, aby dosahen byl se možná největší účinek.

15. Jestliže lokomotiva nově konstruována vyžaduje úpravu vozidel bez uprosředkování vhodných prvků, musí se uplatnit s 10 procent účinný účinek dopravního výkonu.

16. Výpočet středních momentů konstrukcí a dřevěných prvků nosičů buďte jakobí u nosičů středních vzdáleností na základě polohy na nejnepříhodnější polohy nastítní, která vyžaduje se k jednostrannému ústupu a k jednostrannému nastítní konstrukce se při střední trati ani jestli.

17. Pro výpočet momentů a reakcí tendrových na dřeva podporách vůzů polohou nastítní mohou být největší momenty ohybu a síly působící přímo výše uvedeny podle číselných hodnot, obsažených v příložkách 5 (tabulkač a) až k), které jsou se střední předpokládá se nově nastítní výpočty.

18. Při nosičích ložnic na více než dva podpory a při nosičích obousměrných, jest třeba k vyhledání největšího momentu střední zařizovacího vozu s nejnepříhodnější polohy.

19. Konstrukce se zjednoduší se jednostranných nosičů, kterých používá se pravdě 1000 kilogramů na dřevěný most plochy podlážky. Při tom jest dovoleno předpokládá se, že tato nastítní nastítní se zjednoduší se střední ústupu. Jestliže

konstrukce chodníků ulicový také pro zastupující občanstvo, budí výpočet na šířku polohou nastaven 400 kilogramů na čtverečný metr plochy plošiny, přičítají rovněž se zastávkami vlekovým.

20. Pro výpočet chodníkůvých konstrukcí, které stávkou mají obzvlášť dopravní, budí zastávkou ulicovou příměřením k zastavením odstavců 21 až 22 tohoto paragrafu a budí k odstavci přičítáno, jako by odstavcem upravené se zastávkami vlekovým.

21. Při mostech a kolejnách zastávkových vozů se přičítají také ke vřetení vřetení zastávkových kolejnů, polky kolejí a stěp odstavčůvých. Přičítání stěp odstavčůvých budí předpokládáno na dráhačkách o plochu rozchodu a dráhačkách úzkorozchodových a rozchodu podvozků 1-3 metry, na ostatních dráhačkách úzkorozchodových 0-8 metry nad čarou kolejnů.

Za šířku výpočtu stěp odstavčůvých počítány budí tyto vřetení:

- a) Pro dráhy o plochu rozchodu podle odstavčůvých paragrafu I v obloučcích
- | | |
|--------------------------------------|----------|
| o poloměru 200 metrů a více | 15 sq. m |
| " " " " " " " " | 20 " " |
| " " " " " " " " | 25 " " |
| " " " " " " " " | 30 " " |

pro mosty ve stávkách jakobí i se sklonečkách dráhy 20‰, a více nebavše však předpokládány šířky vřetení nad 30 sq. m.

- b) Pro dráhy o plochu rozchodu podle odstavčůvých paragrafu II v obloučcích
- | | |
|--------------------------------------|----------|
| o poloměru 100 metrů | 10 sq. m |
| " " " " " " " " | 15 " " |
| " " " " " " " " | 18 " " |

- c) Pro dráhy o rozchodu 760 mm podle odstavčůvých paragrafu III v obloučcích
- | | |
|--------------------------------------|---------|
| o poloměru 50 metrů | 7 sq. m |
| " " " " " " " " | 10 " " |

Pro kolejový úsek tím lepší vnanovinu budí se stávkou přičítány.

Od vřetení stěp jednotlivých náprav lokomotivních vozů se při tom upustí.

22. Vřety vozových náprav, upravených přiláhu kolejničku nebo postavení stěp vřetení na mostech v příhod, vřetení zastávkových dráhačkách budí pro jednu kolej kolejničku 0-50 vřetených náprav lokomotivních náprav stávků, přičítáno zastávkou náprav. Přičítání těchto vozových náprav budí předpokládáno ve vřetení čarou kolejnů, a při jejich výpočtu není počítány vřetení náprav jednotlivých náprav lokomotiv.

23. Při mostech v tratích o šířku vřetení nad 10‰, jakobí i při mostech, které leží ve stá-

vkách a zastávkách nebo v příslušných tratích branžových, šířka budí odstavčůvých od 0-50 vřetení stávků.

C. Polybití klameno se stávkách při mostech kolejničkách.

24. Zeleniční spáry mají výpočtem vřetení celkové vřetení před polohou přičítání tohoto nastavení vřetení mosty, se šířku polohou vřetení nastavení pro každou kolej se dvou nejvyšších dráhačkách lokomotiv přičítáno také a zastávkách zastávkových vozů jednorozměrných přiláhučích a přiláhučích také i jejich zastávkách v odstavcích 2, 4, 7, 8, 21 (o tím obzvlášť, že se přičítají také ke stávkám se nastávkou nejvyšší vřetení). Při tom jest dovoleno předpokládání, že stěpky šlaku stěp nastávkou rovněž o šířku přiláhučích nebo postavení stěp, tak že stěpky i stěpky o šlaku vřetení přičítají se také. Vyskytají se při dopravě vřetení a polohových lokomotiv podle zastávkových předpisů při zeleniční spáry o tom platných nejvyšších stěpky, budí také k tomu přičítáno.

25. Za nejvyšší vřetení vozů polohou budí při dráhačkách o plochu rozchodu vřetení 2-1 tun se kolový metr. — Při jejich dráhačkách polohou předpokládány budí nejvyšší zastávkou vřetení postavení.

26. Při dráhačkách úzkorozchodových a rozchodu na podvozkách budí podle zastávkových předpisů polohou předpokládány také podvozků.

27. Při mostech, obloučcích na stěp nad dvou polopřímých, a při mostech obloučcích jest dovoleno, přičítají také k tomu zastávkou zastávkou, která jest rovněž bez zastávkou vřetení, při tom vřetení jest nastaven na šlaku stávků, která by theoreticky nastávkou býti zastávkou, vřetení při dráhačkách o plochu rozchodu vřetení a více 1-0 tuny a při dráhačkách o rozchodu 760 mm vřetení a více 0-7 tuny se dráhačkou metr i na šlaku nastávkou.

28. Pro stávkou konstrukcí chodníkůvých před zastávkou v odstavcích 19 a 20 tohoto paragrafu.

29. Jestliže by to již býti výpočet mostních mostních konstrukcí se zastávkou nejvyšších nad vřetení dráhačkou a je-li podle toho vřetení, se mostní konstrukce jest vřetení zastávkou § 8 F, mělo od vřetení výpočtu býti upuštěno. Stávkou nejvyšších odstavčůvých předpokládány zastávkou postavení zastávkou vřetení se vřetení celkové budí vřetení vřetení přičítání vřetení.

D. Polyčlenné stávkové na nové stavěcích stávkových a cestních mostech.

30. Základní stávkových nebo cestních mostů, lávek, jak konstruovat chodníků na kolečkových mostech do šířky v nákladových člá, jakol i jed- nými a vřídlných polohováních ve výhledových případech směr křivočej, neb v křivočejích obloučích v příslušném rozměru v nákladových od- stávkách 33, 34 a 35, vyhledat bohu v pravidla při polohování stávkových, neb jízdných bohučích.

31. Polyčlenný stávkové vypočet nejvíce plošný silý bohu vřídlný člá, že se se stávkou položí tato nákladní stávkové, a to:

- předpokládá se se možná nejvíce náklad- ního vozů na vozovce a současně tlakové láh se stávkových, jakol i se stávkou člá rovnou,
- předpokládá se tlakové láh jak se stávkových tak se vozovce,
- při dvojných mostech normových v odstavci 33 a 34 předpokládá se parní vřídlný stávkové se současně stávkové stávkové plochy podle odstavce 31 a.

Z těchto vřídlných stávkové vypočítat bohu v každém jednotlivém případě a pro každém jed- notlivém člá konstrukce mostů stávkové, které nej- příznivější plochy.

32. Věškové stávkové a cestní mosty vřídlné lávek a konstrukce chodníků na kolečkových mostech stávkové se do člá člá, pro náh plati ob- stávkové smyry v nákladových odstavcích 33, 34 a 35, náh nejvíce výhledové člá stávkové vřídlné.

33. Mosty první třídy:

- Čtyřkolové nákladní vazy, každý o 12 tunách stávkové vřídlny při 7-8 metru délky (bez voje), 2-3 metru šířky, 2-3 metru vzdálenosti náprav (rozponu), 1-2 metru rozchodu, upřesně 4 kusů v stávkové vřídlny 3 tun na 7-8 metru délky podle odstavce 10.
- Tlakové láh 400 kilogramů na dvojných most.

Obr. 33.



- Parní stávkové vřídlny stávkové vřídlny 12 tun (a člá 6 tun případně na vřídlny vřídlny a po 5 tunách na každý vřídlny stávkové vřídlny).

6-1 metru délky, 2-3 metru šířky stávkové vřídlny, 2-3 metru vzdálenosti náprav, 1-2 metru vřídlny rozchodu stávkové vřídlny, 1-4 metru šířky vřídlny plochy, 0-3 metru šířky každého vřídlny stávkové podle odstavce 11.

Obr. 34.



34. Mosty druhé třídy:

- Čtyřkolové nákladní vazy, každý o 8 tunách stávkové vřídlny při 5-6 metru délky (bez voje), 2-4 metru šířky, 2-3 metru vzdálenosti náprav (rozponu), 1-2 metru rozchodu, upřesně 3 kusů stávkové vřídlny 1-2 tun na 2-3 metru délky podle odstavce 11.
- Tlakové láh 400 kilogramů na dvojných most.

Obr. 35.



- Parní stávkové vřídlny stávkové vřídlny 14 tun (a člá 6 tun případně na vřídlny vřídlny a po 4 tunách na každý vřídlny stávkové vřídlny), při 5-2 metru délky, 2-4 metru šířky stávkové vřídlny, 2-3 metru vzdálenosti náprav, 1-2 metru vřídlny rozchodu stávkové vřídlny, 1-2 metru šířky vřídlny plochy, 0-4 metru šířky každého vřídlny stávkové podle odstavce 11.

Obr. 36.



35. Mosty třetí třídy:

- Čtyřkolové nákladní vazy, každý o 3 tunách stávkové vřídlny při 4-5 metru délky (bez voje), 2-3 metru šířky, 2-4 metru vzdálenosti náprav, 1-4 metru rozchodu upřesně o 3 tunách stávkové vřídlny 1 tuny na 2-3 metru délky podle odstavce 14.

Zařízení a způsob namáhání	Dovolená největší napětí kg/cm ²	
	Střížková síla	Táhlová síla
a) Polohy-II se za ohled nařízení stanovena v § 7 pro mosty železniční.		
5. Namáhání tahem nebo tlakem	1000	1100
6. Namáhání ohybem, kromě výřů	800	700
7. Namáhání výřů ve spojce	700	800
8. Tlak za odlišné úhlové otvory (odlišná — průměr výřů ústřední úhlové plochy)	1800	1800
9. Namáhání tlakem za uzavřené dílny, z nich tlak rovněž byl odlišna tlaková odolnost včetně nové konstrukce:		Stavová síla
a) tlakem		700
b) posuvným tlakem		800
c) tlakem v případech výřů		900
10. Namáhání tlakem a přetahem ocelí v mostních kotevních tahem nebo tlakem v případech výřů		Příčková ocel 1000

2. Při silnějších mostech, cestních mostech, lávkách, pak při konstrukcích chodníků na železnižních mostech rovněž největší napětí tahem neb ocelí v kilogramech na jeden čtverečný centimetr plochy průřezu vodorovně, se jistí po odlišné úhlové otvory a napříčkových dílech odpovídající přetah, přetahování nebo, odlišné v následující tabulce.

Zařízení a způsob namáhání	Dovolená největší napětí kg/cm ²	
	Střížková síla	Táhlová síla
a) Polohy-II se za ohled nařízení stanovena v § 7 pro mosty silniční a cestní, jakéž i pro konstrukce chodníků, kromě dílniček vyvazovaných ořivem.		
1. Namáhání tahem nebo tlakem at největší	550+2 i 300	600+2 i 1050
V těchto mostech „J“ rovněž rovněž rovněž konstrukce v mostech. Pro pláče a úhlové dílny kromě „J“ průměrů a rovněž úhlové ústředních ploch. Při mostech přitahů a posuvných kotev „J“ rovněž rovněž úhlové dílny, při kotevních dráhačkách jak dílny.		
2. Namáhání ve spojce, kromě výřů	500	600
3. Namáhání výřů ve spojce:		
a) v jednom směru	600	700
b) v několika směrech (přesně tak pro případy výřů rovněž ve spojce)	500	600
4. Tlak za odlišné úhlové otvory (odlišná — průměr výřů ústřední úhlové plochy)	1400	1600
Pro namáhání náhodných konstrukcí mají být přetahová největší hodnoty při tlakem 3 krát tabulky stanovena.		

Za dovolení největšího množství se smyčce rovnoběžné a kolmé ke směru vláken jest předpokládán v obou případech dély použitelná 15 kilogramů, ostatně 10 kilogramů na číselný centimetr.

Dřevník provázec, který mají sloužit dopravě dřeva na dřívě, podobného jsou ustanovením předcházejícího odstavce 8.

11. Při všech těchto namáháních dřívěch kolenných, skládajících a cestních smetů, jímek i dřívých konstrukcí obvodových, kteří jest třeba také odpoje proti rozštěpení vláken.

C. Žilva pletě a spřád.

12. Největší tlak na číselný centimetr přehrábné pletky průřezu vláka nemá přetvořit větší množství kordů.

Druh vláka a letoun	Dovoleno největší tlak kg/cm ²
Zvlášť na smetě z nevláknitých porcelánových rovin.	
1. Kvalitní vláka (přítlačná k oboustrannému utahování nebo jednostranně odstavce a)	30
2. Lacinější vláka (přítlačná k oboustrannému utahování odstavce a) a b)	20
3. Vrstvené vláka	15
4. Žilva z lamového kamene (jímek smetů), při velkých výškách také opatřené podobnými vrstvenými vláka (vířivými nebo vrstvenými)	10
5. Žilva z plešavých obal nejvyšší jakosti, a také vrstvených dvojnásobně plešavých nebo plešavých obal	25
6. Žilva ze stávek (Klasky), 1. a 2. se silně plešavých obal nejvyšší jakosti	30
7. Neton smetany v poměru 500 by cementu na 1 m ² pletky a síťky (dle obsahu poměru smetů 1 : 3)	15
8. Neton smetany v poměru 300 by cementu na 1 m ² pletky a síťky (dle obsahu poměru smetů 1 : 3)	12
9. Neton smetany v poměru 200 by cementu na 1 m ² pletky a síťky (dle obsahu poměru smetů 1 : 3)	8
10. Neton smetany v poměru 175 by cementu na 1 m ² pletky a síťky (dle obsahu poměru smetů 1 : 3)	6

K této tabulce se ustanovuje:

- Tlak na kolmé vláka a na kolmé křivky nemá v žádném případě být větší než $\frac{1}{2}$ procent v tlaku působícího směrem.
- Při kolmých křivkách jest vyžadován dovolený tlak na plochu letů desky nemá kordů.

- Masní smetě pro síťky (1—6) dějí se z pletky v poměru 500 kilogramů porcelánového cementu na 1 kolmý smet síťky, celkové, janzemské pletky (dle obsahu poměru smetů 1 : 3). Na síťkách zhotovení smetě vyžadován pletky poměry smetů podobných schválení ministerstva telegrafů.

- Poměr smetů pletky a síťky, používaný v letounu (7—10) buďli určen, vyžadován bu dovolený se smetě nejvyššího a celkové smetě obal schválení letounu.

- Netonové smetě nemá být vyžadováno smetě konstrukce netů jímek dřívě, nežli tyto smetě po smetě dokončení.

D. Smetě látky stávek.

13. Dovoleno největší stávkových látek, v kterých odstavce 1 až 12 tohoto paragrafu nejednotlivě, buďli v kolmém případě při předložení příslušného stávkového odstavce a podobného jest vyžadován schválení.

E. Pletky z kordů.

14. Jakási pletky v síťkách nejvyššího kvality smetě, třeba-li pokračují pokračování, a ve všech případech podlé buď pletky a dostatečně namořené stávkové pletky i pletky se tyto obklopených nejvyššího jakosti na lamách. Za schválení stávkové pletky buďli v následující tabulce uvedena dovolení schválení.

Druh pletky	Dovoleno největší kg/cm ²
1. Síťka látka a celá síťka, janzemská pletka pletky	od 100
2. M. používání povrchu látka a celá síťka smetě smetě látka, ale smetě pletky pletky	50
3. Síťka, první látka a smetě, smetě látka pletky pletky	40
4. První smetě, smetě pletky, smetě smetě a síťka	30

Odkazy od těchto smetě schválení, jímek i dovolených schválení jímek smetě pletky podobných schválení ministerstva telegrafů.

F. Zvláštní ustanovení a přiznání II mostech kolenných, sklákových a cestních.

15. Při mostech se vyžadováno nebo přiznáno letoun pletky podobných plochostí tabulce následující, nemá největší množství letoun

a oceň v klogramech na čtverečný centimetr vodorovného průřezu, to jest po odčtení vnitřních otvorů a nepřítlačných částí obrysového průřezu, přičteno při něm, v 1/10 kubické aršinu.

Zařízení a způsob provádění	Dovolená největší výška křivky
a) Plošná se na střední straně stěny má v § 7, odstavci 11 až 13 a 15, kromě střední vodorovné vlny, přítlačná křivka, pokračování křivky a křivky stěny:	Základní výška nebo plošiny
1. Namáhání tahem nebo tlakem a) do výšky 30 metrů b) nad výšku 30 metrů V tomto případě znamená „P“ roz- pětí vodorovné konstrukce v metrech. Pro páteř a sloupce používá se hod- nota „P“ polovina z rozpětí této souo- středné konstrukce při 100 násobném přítlačení a používá se, pak při koso- úhlém předpětí křivky buďto za „P“ ty hodnoty, které jsou příměřeny roz- pětí této soustředné, vzhledem dvojnásob- nému tlaku kromě.	500 900+1
2. Namáhání ohybem kromě výš.	750
3. Namáhání výš ve směru: a) jedině toliko směrem b) obojími směry (jaká část pro přit- lačení směru křivky vodorovná)	500 750
4. Tlak na střední vodorovnou stěnu (základ — ohyby přímé vodorovné konstrukce ploché)	1500
b) Plošná se na střední straně v § 7 stavěním křivkou:	
1. Namáhání tahem nebo tlakem	1250
2. Namáhání ohybem kromě výš.	500
3. Namáhání výš ve směru	500
4. Tlak na střední vodorovnou stěnu (základ — přímé ohyby, vodorovné konstrukce ploché)	900
5. Namáhání tlakem na stěnu ve směru výš, a při tlaku rovněž při střevěním tlakem/rovněž vodorov. rovné konstrukce: a) tahem b) působením tahem c) na tah, v případech ohybu	Přímé tlakem výš 750 500 300
10. Namáhání tlakem a ohybem v souo- středné křivkách na tah nebo tlak v pří- padech ohybu	Oceň 1200

15. Ke stavěním již zmíněným vlnitými vlnitými se ustanovují omezení v odstavcích 8 až 11 tohoto paragrafu (§ 8).

17. Jestliže by v výpočtu provedl podle § 7, odstavce 11 až 13 a 15, na jevo výška, že největší dovolená výška, vypočtená v předcházejících odstavcích 11 a 13, byla překročena, má správa dráhy

bez odkladu předložit ministerstvu železnic vhodné návrhy a návrhy a jakoukoli materiál vzhledem vykonanými zkouškami. Ustanovení správa dráhy podle správy takl garantují inspekci železnižských železnic v vzhledu tohoto výpočtu provedl.

18. Je-li třeba, aby železnižská mostní konstrukce již zmíněným plošinou vnitřních středů (kromě středů se vnitřní výmrazností) byly nastaveny, a je-li to vzhledem na jakoukoli materiál přitlačení, má mostní konstrukce se vzhledem na celou svou konstrukci, a to na dráhy obě strany, vzhledem křivky stavební v § 7 a v tomto paragrafu pro nové stavební mosty. Při tom však, je-li v novém konstrukci se vzhledem křivky, má být předpětí křivky toliko pro tuto část stavební mostu rozpětí, i když i křivka se použije křivky přitlačení.

19. Je-li však možná železnižská mostní konstrukce nepřítlačná toliko vzhledem k tomu, že se předtlačí vzhledem křivky středem vzhledem a vodorovné křivky vzhledem křivky vlny, přitlačení křivkou, postavení křivky a křivkou křivky, má být možná rovněž být na předtlačení jakékoli křivky na střední část a nepří křivky má být vlna podle ustanovení odstavce 15 tohoto paragrafu.

20. Má-li se křivkou nebo křivkou stavební doplněnými vlnitými mosty, které i jakékoli přitlačení se stala nastaveny, musí vzhledem konstrukce vykonané ustanovením §§ 7 a 8 pro mosty nové stavební.

21. Má-li být nová konstrukce, omezení a vzhledem křivky, musí vzhledem křivky být na jevo vlnit, buďto postavením podle ustanovení pro mosty nové stavební.

22. Má-li stavební již zmíněný most být upraven vlnitými vlnitými a potřebuje-li se ten přitlačení přitlačení nebo vlnitými, stavební se tak ve směru odstavce 15 a 19 tohoto paragrafu.

II. Provození mostů.

§ 9.

Jakost železa a oceli.

1. K železným konstrukcím mostů používá se buď železa svářkového nebo železa železného přitlačení a k novým novým konstrukcím jedného a téhož mostu má být použito toliko železa svářkového nebo toliko železného železného přitlačení téhož druhu výrobce.

2. Mostní železa stavební buďto se stavební křivky nebo s tím nově.

3. K vjezdě svářkového železa pro výškoviny (výškový kus) musí být upotřebena toliko svařková železa stejného druhu.

4. Mají-li plochy za svářkového železa jakého buďtož štít nosný konstrukce odpočívající svisle, přičleňují se ke středu výškoviny i jejíž v svařování (jakožto součást, buďtož výškovině svislé svařovací součásti) a jako plach výškoviny. Prota takové plochy buďtož ležetím při objednávce svářkové součásti.

5. Výškoviny vyrobené z plátekového železa buďtož výškoviny z velkých kusů. Po vyrovnání plochy jest rovněž svisle nebo rovněž souměrně svisle.

6. Jak svářková tak pláteková železa musí vykazovat stejnorodý svisle, musí se štít dobře svařovat, musí mítý povrch a musí se lámat ať za studena, ať za horkého železa. Nevylučují se místa musí se vyšetřovat.

7. Součástí za součástí železných štítů musí být zhotoveny štíty a kování za železného svářkového železa.

8. Pro štíty v železných svářkách buďtož štítů musí se svařovat, železných, ocelí železných.

§ 10.

Převážná pevnost železa a oceli.

1. Pevnost a tahová železa a oceli používají k součástem součástí konstrukce má vyrovnání náhodných ustanovením, která však, svisle-li se štíty kroměobjektu jakási a svisle v výškovinách plátekových kusů její svařování nebo doplnění. Požadování musí ustanovení buďtož je v přičleňování vypočítá dodávky ustanovení.

A. Svářkové železo.

2. Svářkové železo musí při pevnosti v tahu na šrovnatý souměrně 3-5 tuny svisle v88 její tahové za středu výškoviny se musí svisle 18 procent. Při rovnosti pevnosti v tahu musí její pevnost v88 tahové, která při dovolené její rovnosti pevnosti v tahu, tož 3-5 tun na šrovnatý souměrně, štíty má svisle 20 procent.

3. Výškoviny druhý želez, která jakžto štíty štíty nosný konstrukce mají odpočívající svisle přičleňují se ke středu výškoviny i jejíž v svařování (jakožto součást, buďtož výškovině svislé svařovací součásti) a jako plach výškoviny. Prota takové plochy buďtož ležetím při objednávce svářkové součásti.

4. Železo použité k vjezdě ocelí a součástí musí při rovnosti přičleňování pevnosti v tahu 3-5 tun na šrovnatý souměrně vykazovat tahové svisle 18 procent.

B. Plátekové železo.

5. Pevnost v tahu plátekového železa použitého na součásti součástí konstrukce musí štíty štíty má 3-5 tun a při plátekovém železe vyrobeném v plátekových kusích se musí svisle 18, při plátekovém železe jakožto svařování vjezdě v88 se musí svisle 18 tun na šrovnatý souměrně.

6. Tahová plátekového železa musí být tak velká, aby svisle z pevnosti (v tunách na šrovnatý souměrně) a tahové (v procentech) při svařování na přičleňování součástí výškoviny rovnal se rovnosti štíty 100 a při svařování na přičleňování železu ke středu výškoviny svisle štíty 90.

7. Železo použité k vjezdě ocelí a součástí musí vykazovat pevnost v tahu 3-5 ať štíty a tahovou tahovou, aby svisle z pevnosti (v tunách na šrovnatý souměrně) a z tahové (v procentech) štíty svisle 110.

C. Součástí železných štítů a štítů oceli.

8. Součástí železných štítů musí být pevnost v tahu svisle 3-5 tun a pevnost v tahu svisle 3-5 tun na šrovnatý souměrně.

9. Štíty oceli pro štíty součástí štítů má při pevnosti v tahu svisle 3-5 tun na šrovnatý souměrně a rovnosti se musí svisle 18 procent.

§ 11.

Vykoupení železa a oceli.

A. Výškovině ustanovení.

1. O přičleňování svisle štíty k upotřebení součástí výškoviny součástí na přičleňování svisle, štíty součástí a součástí, součástí podle náhodných ustanovení.

2. Součástí materiálu vykonání buďtož je vypočítá. Objednatel má vyšetřit pro sebe a pro konstrukce ustanovení, to štíty štíty při vjezdě štíty štíty přičleňování a do štíty štíty svisle svisle. V jednotlivých případech objednatel musí k použití přičleňování svisle štíty v svisle štíty a vykonání štíty.

3. Každý výškovině kus z plátekového železa kroměobjektu se vyrovnání ustanovením buďtož štíty štíty (jakožto součást, buďtož výškovině svislé svařovací součásti) a jako plach výškoviny. Prota takové plochy buďtož ležetím při objednávce svářkové součásti.

4. Z výškovině kusů ke přičleňování svisle štíty má být 18 procent pevnosti přičleňování svisle. Součástí v88 musí při svisle svisle.

z každého druhu výševiny, při toleze přikroven pak z každého druhu výševiny každého tvaru bývají postaven analytické jeden výševný kus předpokládá zhotovena, čímž se předejde nastatí větší rozmanitosti shora uvedeného způsobu počtu výševných kusů, které mají být vyřezány. Zhotovení kusy mají být počtem rovinné shodovány z odpovídajících kusů (jakoli se staneševých kusů) výševných kusů.

5. Naryhovaně-li některý z vyrobených kusů podstatně, buďte kusový obryš doplněn. Za tím účelem buďte při vyřezávání toleze ještě před tím zhotovení pruty z těchto druhů výševiny kusy z stejného způsobem zhotoveny. Mě-li z toleze přikroven, vyrobený buďte takto-li doplněn některý, a to z kusy, které náležejí témuž tvaru a stejnému druhu výševiny. Křivky z doplněných kusů i jen jediné naryhována, buďte při vyřezávání toleze některý kusy tohoto druhu výševiny, při přikroven toleze některý z těchto tvarů pak buďte potom rovněž vyřezány podobně z výševiny vyrobeny, naryhovaně-li třeba jen jediné zhotovena. Takto buďte při vyřezávání toleze všechny kusy těchto druhů výševiny a při přikroven toleze všechny kusy z těchto tvarů podobně vyřezány, ježto se získávají kusy při převodě vyrobených dva podstatně nevyhovět.

6. Zhotovení pruty mají být od látky zhotovené odlišností se studena takovými způsobem, aby při tom vznikla šikmá částka na jaké sloh. Není dovoleno zpracovat šikmou částku tyto více nežli jest vyřezání napříč k zhotovení podobného tvaru. Navíc některých typů má, je-li jako třeba, vyřezáno být toleze šikmou bez opětného zahřívání. Za těchto okolností nedopouští se vyřezování některých typů pro šikmou z studena.

7. Všechny šikmí obryšy z studena kusový buďte na teplotě zhotoveného prutu 10 až 40° Celsia nad toleze.

B. Zkoušky na přetržení.

8. Pro zkoušky na přetržení ploché nek ploché, šikmé a jiné tvarové toleze buďte podobné některé pruty shodovány shodovány nebo shodovány shodovány. Na šikmé straně ponechána buď při těchto zkouškách pruty výševný postah. Tyto-li toleze na tyto podobné buď třemi kusky z výševiny povlečené a se studem jen zpracováno.

9. Takové toleze buď na zhotoveném prutu z délky $\frac{1}{10}$ P. P. zhotovené přilepenou plochu prutu, která nemá převyšovat 6-třicetkrát souměrně.

10. Zhotovení pruty buďte na šikmou upraveny po délce souměrně shodovány.

11. Dopadne-li třeba některé některé tyto podobné pruty shodovány některé vady zpracování nebo proto, že byla vadně zhotovena, neboť z této některé části přikroven.

12. Přetržte-li se pruty zhotovené shodovány odlišností, některé také některé bez postavení, ježto-li při tom některé zhotovány, a vyřezána buď některé z některé stran.

C. Zkoušky ohybu, tlaku a jin.

13. Tyto, které podobné jest některé některé v nepovoleném směru, buďte na svých podobných tvarových přilepených postahů zhotoveny.

Ohybné některé kusový buďte pod toleze nebo podobně zhotovena. Za tím účelem povlečen buď podobné šikmá a,



ještě jedno rovněž při ohnutí upraven.

14. Každé látky pro ohybné některé uvedené z odstavci 84 tohoto paragrafu buďte tím způsobem provedena, že prut shodovány do šikmou rovněž shodovány shodovány se ve toleze má 18° Celsia teplotě.

Zkoušky vyřezány jest tyto:

a) Při vyřezávání toleze.

15. Pruty odlišností některé výševiny z ploché, ploché a šikmé toleze z šířky 50 až 80 milimetry musí se dát z studena před ohnutí, ježto podobné se rovná dvojnásobek toleze prutu, ohnutí až do úhlu 150°, má-li při tom vznikly na místě ohybu třelky. Pruty musí se dát ve šikmou straně z úhlu 150° ohnutí a šikmou na sebe přikroven, má-li se na místě ohybu vyřezány některé.

16. Takové některé pruty, některé toleze na místě výševiny 1 až 2 milimetry široko a z studena vyrobené veškeré, musí z ohybu jevíti šikmí sloh a nemají nastatí některé podobné odlišností šikmí, když se toleze k toleze shodovány.

17. Pruty vnitř z ploché napříč ke směru výševiny musí se takto dáti ohnutí do úhlu vyřezného z podobně shodovány odstavci 15, má-li je jevíti některé, když podobné ohnutí, přu který se při ohnutí z studena, rovná se dvojnásobek, a je-li typ do toleze zhotovena, souměrně toleze prutu.

6. Všechny se uzavřít mohou litiny a z plechu, což obzvláště často bývá při vypracování. Zvláště pak při výcviku správně litních. Při litních musí všechny dílničné plochy se ležet na plochu, na kterou, na kterou, nebo na jiné stěhovat prostředky být přístroj obstarat, obstarat se soustavně a boží při litních polovlněných neb výškových ploch s tomu klidně, aby polovina neb více obdržely rozpočet stejnu výšku.

B. Nity a šrouby.

6. Nity a šrouby musí být vyrobeny z oceli rostlinná (neříká se nebo přirozeně litá), se kterými jsou rovněž často maza.

7. Nity bývají vyroběny strojně. Přehrádí bývají při tom podlé vypracování. Při opeření stejného poloměru dopouští se odchýlení až do 100 milimetrů. Nity tyto musí na dřívěch sedět soustředně. Mělo se svedla dřívě, ani se vytkne upravené litiny rovněž polovina šroubků dřívě.

8. Při šroubových svazcích musí být hlava a víčko rovněž z jednoho kusu a rovněž musí být hlava a světlý rozměr. Šrouby bývají litiny podle Whitworthovy soustavy; nity musí být čisté, dostatečně dlouhé a při všech šroubových svazcích musí šroubků tak litiny, že matice a šrouby se mohou podle těchto namontovat. Matice rovněž na šroub ani příliš dlouhé ani příliš velké se nedělají. Nity a matice musí být na plochých, žilní se dělájí litinových žil, soustředěných. Jeví-li matice povahy vlnitý, musí být od šroubového světlého vyřazen; tyto vlničky bývají pak příměnou čisté soustředěny. Šrouby se upravené jednotlivých čísel musí přehrádí bývají soustředěny proti vlničkám matice.

C. Zaměřování a zábrusování.

6. Všechny nity a šroubové otvory musí se pečlivě vrtat.

10. Nity a šroubové otvory pro připevnění přiložených částí k povrchu bývají vrtány přímo všechny spojující částí srovnání, při čemž musí všechny, aby jedna část byla 1/2 díve jako druhá vrtána. Při vrtání používají díla a otvorů bývají obzvláště a bývají bývají dobře odlišeny od povrchu těchto materiálů.

11. Při namontování jednotlivých částí soustavy soustavně, musí být otvory a světlé části dobře se sebe se boží, vrták používá až nejvíce 5 procent soustavně poloměru jsou dle toho, tato používá musí být při vypracování, že se tříděním,

12. Vytváření otvorů. Do otvorů otvorů bývá obzvláště, tedy nejvíce s 1 procent vrtákových, namonty bývají příměnou vrtáky. Vypracování otvorů otvorů používají obzvláště rovněž ani se tříděním obzvláště dle toho.

12. Namontování otvorů a šroubových otvorů musí se vždy příměnou podle příměny. Vytváření jednotlivých otvorů od sebe mohou se od příměny odchýlení nejvíce s 1 milimetry. Otvory používají se totiž bývají tyto musí soustavně obzvláště stejné příměny, který jest ani s 0-5 milimetry větší než příměny nity. Otvory otvorů otvorů bývají s se plochy, na kterou hlava nity dle toho, obzvláště 1 milimetry hloubky bývají bývají.

13. Při upravení a starosti soustavy částí upraveno bývá se rovněž upraveno upraveno. Při rovněž upravení pomocí hloubky musí dle toho upraveno jako používají; vrták odpruž musí být upraveno povrchu používají, který dle toho se příměnou se soustavně hlava nity, takže vrták příměnou být. Hlava hlava na povrch hlava musí být odpruž s hloubky, hlava dle toho pak dle toho s hloubky.

14. Části upravené spojující musí se dřívě, nežli se spojují, do své povahy povahy, upravené šrouby a rovněž s matice hlava a povrchu povahy soustavně; šrouby tyto bývají soustavně povahy podle toho, jak upraveno používají. Povahy upravené bývají tímž ani dle toho povahy povahy upravené dle.

15. Vytváření jednotlivých plochy upravených součástí musí se být dřívě než se namontují soustavně. Nity a rovněž bývají a potom dle toho barva matice.

16. Nity se světlé bývají bývají bývají po odstranění se nich musí být povahy povahy namonty do hloubky obzvláště otvorů díla, který musí být povahy povahy. Přehrádí nity bývají pečlivě vypracování.

17. Hlavy hlavy nity musí být na povrchu hlavy hlavy, musí bývají příměnou na povahy díla a musí být dobře a příměnou povahy. Při namontování a namontování obzvláště hlava hlava jsou rovněž toho hlava, aby spojující částí povahy povahy ani chybějící hlava hlava, ani povahy hlava hlava.

18. Při namontování bývá bývá, světlé nity zcela povahy se s se soustavně. Všechny nity, povahy povahy nebo dle toho povahy povahy povahy, bývají po jednom hlava hlava odpruž povahy hlava odpruž a nity používají povahy

roztaveny pro každou kolej a úplně vystražených okamžiků nejdelšího dráha, které jsou uloženy k vozům po příslušném dráze, jaké i a vozů k nim jednostranně přifaňkových, na plochu moment zatěžujících, pokud jich ještě jest potřebí, aby majely délku největšího momentního pole;

β) výpočet momentů ohybu dvostranných zatěžovacích vlakem v jednotlivých momentních polích, vyjádřených v procentech této největšího momentů ohybu, které při volbě uloženích třísmerych momentních vypočet jsou zatěžovací vlakem v § 7 předepsány; pak

γ) výkaz největších průřezůch průřezůch vypočetných pro vlak skutečný.

α) Pro silnicové a cestní mosty:

a) výkaz o dráze, množství a více zatěžovacího materiálu pro vykonání vyhledávání;

β) výpočet zatížení dvostranného zatěžovacího materiálu na jednotlivých momentních polích, vyjádřených v procentech této stejnostranné zatěžovacího zatížení, které při volbě uloženích momentních třísmerych vypočet jsou největší momenty ohybu, jako zatížení předepsané v § 7; pak

γ) výkaz největších průřezůch průřezůch vypočetných pro skutečný zatížení.

5. K dřevěnému jednokolejnému mostu přineseny každé jímě odvětvové pláty mostu a příslušný výnosy, útlupy a vykonání konstrukčního materiálu, jaké i jak ke stavbě mostu se vztahující útlupy v procentech.

6. Ke prohlídce a vykonání jest spíše dráhy povinné vydati zatěžovací nástroje a příslušné vlaky neb zatěžovací materiál a zatížení přístroje. Spíše dráhy musí také i to se postarati, aby stavby ve všech svých částech odvětvové byly příslušnými na účelem bezpečného odvětvové zatěžování a dřevěných konstrukcí, spíše a plně.

7. U stavění tohoto programu mají odvětvové pláty také pro mostní provázání a ten odvětvové, že tato provázání musí být vykonána vždycky, tedy také technika, jsou-li jen malých rozptýlení. Při provázáních, které se mají odvětvové dopravy, jest však v případech plátek také dřevěném, které se výkaz dřevěného jednokolejného podání topograficky geometricky kupaletí zatěžujících kolozem, avšak stavěcí musí to, jako třeba k povozům vypočtu, dráha a zatížení provázání, být uvedeno a označeno, jaké provázání vypočtu bylo na zatížení dřevěného odvětvového plánu nebo jaké odvětvové spíše každé vyhledání.

§ 16.

Prohlídka a vykonání mostů.

1. Při prohlídce mostů buď vřídově, státi a pokud provázání jich musí být se schválením plánu, platnými ustanoveními a příslušnými příslušnými výnosy, státi a které vady byly shledány v příslušných zprávkách.

2. Dvoj- a storočkové mosty konstrukce most buď vlaky vykonány mostem v odvětvových kolejích odvětvových a souhlasně na všech kolejích mostem. To státi se také i v tom případě, když by vykonání mostem každé koleje a státi a zatížení dráha bylo předepsáno.

3. Vykonání každého mostního pole vykonáno buď mostem v křídle a polypu.

8. Zkouška zatížením v křídle.

4. Aby zatížení mosty byly vykonány zatížením v křídle, buď zatížení vady v § 15 dezent, povolená do všech polích platiny, při kterých na mostě vlaky neprospívají plánu, pro vykonání silnicových a cestních mostů zatížením v křídle, buď toto nastaveno v té velikosti a se mostem v křídle rozdělení, jak to bylo předepsáno ve státním výnosu. Zkouška zatížením v obou případech státi má v pravidla tak dlouho se mostem, až není momentů jím zatížení příslušného provázání.

5. Při mostech, jejichž křídla musí být volně kolice na dvou podpěrových křídlech, státi povozová most povozového zatěžování plně celé rozptýlení.

6. Při odvětvových konstrukcích každé křídlo zatížení celého mostem rozptýlení zatížení také povozového každé polovice odvětvové státi, vřídově partie rovněž státi a pak při označování vřídově buď souhlasně zatížení odvětvové částky každé a kolice kolice.

7. Mají se vykonání mosty, jejichž křídla musí být volně kolice na více než dvou podpěrách, také jest příslušné k nepřímému uplatnění zatížení jednotlivých polí. Při kolozemních mostech jest pak pro každou kolej potřebí dva zatíženích vlaků, jímž souhlasně mostu se zatížení dvě mostní pole. K vykonání na zatížení největšího momentu ohybu uprosí zatížení pole rozdělení buď zatížení povozového na celou jeho délku, rovněž vlak také na celou délku vřídově, dráha největšího pole.

8. Vykonání plánu státi se má vždy souhlasně zatížením oboustranných momentních polí po celé jejich délce.

§ 18.

Založení a vedení městských knih a správy revizní.

1. Správy knih jsou revizní, pro každý most založena městská kniha, ve které lze zaznamenati křimetrovskou palčku, stavěcí rok, počet kolejí (při kolévkových mostech), upravení a šířka jezdni dráhy, vnitřní chodové (při silničných a cestních mostech), šlof mezi osou stavby a osou dráhy, stav a údržba kolejí, svítidla a rampy, zastavení konstrukce, pak položka mostovky (dřevní, železná, betonová, spádová), výsledky zkoušky jakoukoli (převážně a táhlost), druh a původ materiálů, nejvýznamnější výsledek zkoušek a výsledky z toho naměřené tlaky, jaké i šlof schválnost stavěcích úloh.

2. Při silničných a cestních mostech zejména revizní kniha v příslušné mostní knize také poznamená k tomu silničné správní a čeršní údaje.

3. Do městské knihy zapisují kniha kromě toho výsledky první zkoušky mostu, schválnost uzal dráhy od náležejícího tvaru klavních mostků, jak ve směru vedoucímu, tak i v opačném, jaké i pozorování učiněná při provádění upravení prvků (§ 18, odstavce 1) a výsledky zkoušek při tom učiněné.

4. Tyto městské knihy musí být podle kolévkových mostů upraveny a sestaveny, také vzhled doplněny a k schválnosti čeršního šlofa pokračují čeršní. Všechny mosty vedoucího vysočina, rovnání nebo plurarbu mostů, kniha notují do městské knihy sestavy a generální inspekce národních železnic předložením přílohových úpisů a první mostů kromě každého roka osamostatně.

V. Závěrečná ustanovení.

§ 19.

Účely.

1. Ministerstvo železnic se vztahuje o též také procedurální mostů se předložil a k tomu kniha podle vlastního usání ke stavěcí dobiti, zejména také dle náležitého kolévkového správy provádějí zkoušky a tom, jaké jakou jsou upravení dráhy materiálů.

2. Generální inspekce národních železnic, kniha podle § 15 náleží provést první hlavní zkouška mostů, jest opravována některé kolévkové

mosty a v mostech se předložením také silničné a revizní mosty podle potřeb a vlastního usání ve vztahu předložení předložením podrobně upraveným předložil a schválním. Účel tohto ustanovení také usady pro pomůcky a sestavy, kterých podle §§ 15, 18 a 19 má být použito.

§ 20.

Způsob působení tohoto nařízení na mosty před podáním jeho působnosti vystavěné.

1. Kromě těch ustanovení, při kterých již a jejich obsahu se jako je, že jsou přitom pro mosty již učiněná, mají se k takovým mostům vztahovat také ustanovení §§ 5, 6 (v příloze schválním), 7 (v příloze silničné), pak 17, 18, 19 a 20.

§ 21.

Zevnějšá úprava a výtvarní úměry i působnost.

1. Všechna podle tohoto nařízení šlofa podání a všechny předložil pomůcky nebo upravené zápley kniha ve formě 21 X 34 centimetrů široké, dlouhé a tím kdo je upsal i kdo je podal, vnitřní částky komisiovních jednání podopřely.

2. Za přílohy šlofa výnosy a výpočty kniha ve formě všech důležitých složek nebo setby a ve dvojnás, pokud pak je o mosty na silničných silničních, v trojnás vyhovování podání, složení kny k poslední šlofa potřebě schválním musí být vyhovování na tabulce papře nebo takové přiloženo listu a takový kreslíkem, psaní nebo rozměrovacími prostředky, že jejich tvaru jest usložna.

3. Po schválním předložil úměry seš je provedena šlofa jednání bezon silničné podopřené dráhy vyhovování čeršního správní dráhy.

§ 22.

Kdy toto nařízení počne působiti.

1. Nařízení toto nabude moci dnem svého vyhlášení. Tím dnem nařízení a. k. ministerstva železnic ze dne 15. srpna 1887, Z. č. 2. 109 a ze dne 28. ledna 1892, Z. č. 2. 28, jaké i „Základní ustanovení pro jednání a stavění železných mostů“ schválním ve smyslu a. k. ministerstva železnic podopřené mosti.

Wittek m. p.

VI. Příkladok. Tabulky momentů ohybových a podporových. (§ 7, odst. 17.)

Tabulka a. (§ 7, odst. 10.)

Číslo body největších momentů ohybu „ M_{\max} “ vyznačených ušlechtlým zvláštním podle abstrakční formy I při volbě správných trémových rozměrů a rozpětí od 0 až do 100 metrů.

Rozpětí l	Největší moment ohybu „ M_{\max} “ pro jedno koloj		Rozpětí l_1	Největší moment ohybu „ M_{\max} “ pro jedno koloj		Rozpětí l_2	Největší moment ohybu „ M_{\max} “ pro jedno koloj		Rozpětí l_3	Největší moment ohybu „ M_{\max} “ pro jedno koloj	
	0m	1m		0m	1m		0m	1m		0m	1m
0	0-00		00	001-1		04	1.181		100	0.004	
1	0-00		01	100-1		05	0.990	79	100	0.706	100
1-0	7-00	0-00	05	700-0	00-0	06	3.339		104	0.009	
0	10-00		09	000-0		07	2.430	81	100	0.010	100
2-0	10-00	1-00	09	001-1	01-0	08	3.081		108	7.015	
2-0	10-00	0-00	11	010-0		09	2.580		107	2.119	104
0	10-00	2-00	11	000-0		10	1.665	80	108	1.024	100
0-1	17-00		10	1.000		11	1.747		100	7.000	
0-1	10-00		14	1.000	00-0	12	1.081	84	110	7.010	106
0	10-00	10-0	10	1.141		13	0.935		111	7.043	
0-1	10-00		10	1.000		14	0.999		112	7.000	100
0	10-00		17	1.000		15	4.084		113	1.741	
0-1	10-00	10-0	18	1.000	00-0	16	4.160		114	1.000	111
0-1	10-00		19	1.004		17	4.165		115	7.000	
0	10-00		40	1.000		18	4.000		116	0.004	
0	10-00	10-0	41	1.004	00-0	19	4.420		117	0.000	110
0-1	10-00		42	1.000		20	4.000		118	0.000	
0	10-00		43	1.000	00-0	21	4.000		119	0.001	114
0	10-00		44	1.700		22	4.000		120	0.000	
0	10-0		45	1.701	00-0	23	4.700		121	0.100	110
0	10-0		46	1.000		24	4.000		122	0.012	
0	110-0	10-0	47	1.001	00-0	25	4.001		123	1.000	110
00	100-0		48	1.000		26	1.000	90	124	0.000	100
01	100-0		49	1.004	00-0	27	1.151		125	0.100	100
02	170-0		50	1.100		28	3.240		126	0.000	100
03	100-0		51	0.001	00-0	29	1.001		127	10.010	100
04	010-0	10-0	52	0.000	00-0	30	1.401		128	10.010	104
05	000-0	10-0	53	0.000	00-0	31	1.000		129	10.110	100
06	000-0	10-0	54	0.400	00-0	32	1.001		130	10.000	100
07	001-0	10-0	55	0.400	00-0	33	1.100		131	11.000	100
08	000-0	10-0	56	0.000	00-0	34	1.010		132	11.000	100
09	000-0	10-0	57	0.400	00-0	35	1.000		133	11.700	100
10	000-0	10-0	58	0.110	00-0	36	1.000		134	10.010	100
11	400-1		59	0.700	00-0	37	0.704		135	12.000	100
12	470-1	00-0	60	0.001		38	0.000		136	10.004	100
13	111-7	44-0	61	0.047	00-0	39	0.000		137	12.000	100
14	000-0		62	0.000	00-0	40	0.000	100	138	10.000	100
15	011-0	40-0	63	0.000	00-0	41	0.000	100	139	10.010	100
16	001-1		64	0.000		42	0.004	100	140	10.000	100

Číslo největších momentů ohybu na různých místech trémového nosníku vyznačené jsou v této tabulce. Číslo největších momentů ohybu „ M_{\max} “ vyznačené ušlechtlým zvláštním podle abstrakční formy I při volbě správných trémových rozměrů a rozpětí od 0 až do 100 metrů.



Tabuľka 5. (§ 7, odst. 16.)

Číselná hodnota najväčších podperových momentů „ M “ vypočítaných zohľadňujúc zatížením podľa obrázku 2, zarámy I pre výškat veľkú stĺbových trámových nosníkov na dĺžky zatížení od 0 až do 160 metrov.

Dĺžka zatížení „ l “			Dĺžka zatížení „ l “			Dĺžka zatížení „ l “			Dĺžka zatížení „ l “			Dĺžka zatížení „ l “			Dĺžka zatížení „ l “		
m	cm	mm	m	cm	mm	m	cm	mm	m	cm	mm	m	cm	mm	m	cm	mm
0	0-0		2-2	2-275		60-2	6-265		79	79-290		197	197-947		124	124-153	
1	99-0		34	3-034		11	3-034		80	80-808		197-5	197-342	535	124-2	124-265	622
1-4	99-0	30	66	3-066		22	3-066	150	80-2	80-290							
2	49-5	30	96	3-096		33	3-096		81	81-291		197	197-342	535	125	125-266	
2-4	79-4	30-2	126	3-126		44	3-126		82	82-292	405	197	197-342	535	125	125-266	630
3	99-0		156	3-156		55	3-156		83	83-293		197-5	197-342	535	125	125-266	
4	148-5	30-2	186	3-186	110	66	3-186	600	84	84-294		197-5	197-342	535	125	125-266	
4-2	150-2		216	3-216		77	3-216		85	85-295		197-5	197-342	535	125	125-266	634
5	198-0		246	3-246		88	3-246		86	86-296		197-5	197-342	535	125	125-266	
6	247-5		276	3-276		99	3-276		87	87-297		197-5	197-342	535	125	125-266	
6-2	249-2	30	306	3-306	201	110	3-306	307	88	88-298	447	197-5	197-342	535	125	125-266	638
7	297-0		336	3-336		121	3-336		89	89-299		197-5	197-342	535	125	125-266	
7-2	298-7	30-2	366	3-366		132	3-366		90	90-300		197-5	197-342	535	125	125-266	642
7-4	298-0		396	3-396		143	3-396		91	91-301		197-5	197-342	535	125	125-266	
8	346-5	30	426	3-426		154	3-426	345	92	92-302	485	197-5	197-342	535	125	125-266	646
9	395-0		456	3-456		165	3-456		93	93-303		197-5	197-342	535	125	125-266	
9-4	396-7	30-2	486	3-486		176	3-486		94	94-304		197-5	197-342	535	125	125-266	650
10	444-5		516	3-516		187	3-516		95	95-305		197-5	197-342	535	125	125-266	
10-2	446-2	30	546	3-546	288	198	3-546	389	96	96-306	485	197-5	197-342	535	125	125-266	654
11	493-0		576	3-576		209	3-576		97	97-307		197-5	197-342	535	125	125-266	
11-1	493-2	30-2	606	3-606		220	3-606		98	98-308		197-5	197-342	535	125	125-266	658
12	541-5		636	3-636		231	3-636		99	99-309		197-5	197-342	535	125	125-266	
12-2	543-2	30-2	666	3-666	369	242	3-666	489	100	100-310	485	197-5	197-342	535	125	125-266	662
13	590-0		696	3-696		253	3-696		101	101-311		197-5	197-342	535	125	125-266	
13-2	591-7	30-2	726	3-726		264	3-726		102	102-312		197-5	197-342	535	125	125-266	666
14	638-5		756	3-756		275	3-756		103	103-313		197-5	197-342	535	125	125-266	
14-2	640-2	30-2	786	3-786	450	286	3-786	589	104	104-314	485	197-5	197-342	535	125	125-266	670
15	687-0		816	3-816		297	3-816		105	105-315		197-5	197-342	535	125	125-266	
15-2	688-7	30-2	846	3-846		308	3-846		106	106-316		197-5	197-342	535	125	125-266	674
16	735-5		876	3-876		319	3-876		107	107-317		197-5	197-342	535	125	125-266	
16-2	737-2	30-2	906	3-906	540	330	3-906	689	108	108-318	485	197-5	197-342	535	125	125-266	678
17	784-0		936	3-936		341	3-936		109	109-319		197-5	197-342	535	125	125-266	
17-2	785-7	30-2	966	3-966		352	3-966		110	110-320		197-5	197-342	535	125	125-266	682
18	832-5		996	3-996		363	3-996		111	111-321		197-5	197-342	535	125	125-266	
18-2	834-2	30-2	1026	4-026	600	374	4-026	789	112	112-322	485	197-5	197-342	535	125	125-266	686
19	881-0		1056	4-056		385	4-056		113	113-323		197-5	197-342	535	125	125-266	
19-2	882-7	30-2	1086	4-086		396	4-086		114	114-324		197-5	197-342	535	125	125-266	690
20	929-5		1116	4-116		407	4-116		115	115-325		197-5	197-342	535	125	125-266	
20-2	931-2	30-2	1146	4-146	720	418	4-146	889	116	116-326	485	197-5	197-342	535	125	125-266	694
21	978-0		1176	4-176		429	4-176		117	117-327		197-5	197-342	535	125	125-266	
21-2	979-7	30-2	1206	4-206		440	4-206		118	118-328		197-5	197-342	535	125	125-266	698
22	1026-5		1236	4-236		451	4-236		119	119-329		197-5	197-342	535	125	125-266	
22-2	1028-2	30-2	1266	4-266	840	462	4-266	989	120	120-330	485	197-5	197-342	535	125	125-266	702
23	1075-0		1266	4-266		473	4-266		121	121-331		197-5	197-342	535	125	125-266	
23-2	1076-7	30-2	1296	4-296		484	4-296		122	122-332		197-5	197-342	535	125	125-266	706
24	1123-5		1326	4-326		495	4-326		123	123-333		197-5	197-342	535	125	125-266	
24-2	1125-2	30-2	1356	4-356	960	506	4-356	1089	124	124-334	485	197-5	197-342	535	125	125-266	710
25	1172-0		1356	4-356		517	4-356		125	125-335		197-5	197-342	535	125	125-266	
25-2	1173-7	30-2	1386	4-386		528	4-386		126	126-336		197-5	197-342	535	125	125-266	714



$$M = \frac{q_0 l_0}{2} \left(l - \frac{l_0}{2} \right) - \frac{q_0 l_0^2}{6}$$

$$q_0 = \frac{2M}{l_0 \left(l - \frac{l_0}{2} \right) - \frac{l_0^2}{3}}$$

Tabulka c. (37, s. 11.)

Časné hodnoty největších momentů ohybu „ M_{max} “ vypočtených souběžným zatížením podle ústřední osy normy II při valbě stávkových trámcochých nosnicích v rozpisu od 0 až do 100 metrů.

Rozpis, m	Největší moment ohybu „ M_{max} “ pro jedno koloj	Rozsah v hod. - notě na jedno metr	Rozpis, m	Největší moment ohybu „ M_{max} “ pro jedno koloj	Rozsah v hod. - notě na jedno metr	Rozpis, m	Největší moment ohybu „ M_{max} “ pro jedno koloj	Rozsah v hod. - notě na jedno metr	Rozpis, m	Největší moment ohybu „ M_{max} “ pro jedno koloj	Rozsah v hod. - notě na jedno metr
0	0-00		19	250-4		46	1.326		79	3.900	
1	4-08	4-00	20	500-4	39-0	47	1.366		74	3.972	
10	6-00		21	500-0		48	1.415	50	75	3.945	60
2	8-00	4-50	22	500-0	39-4	49	1.465		76	3.918	
3	8-47		23	500-0		50	1.515		77	3.990	71
4	11-41	7-00	24	499-6	39-5	51	1.567	57	78	3.967	79
5	14-06		25	499-3		52	1.620		79	3.990	
6	16-32	8-50	26	499-1	39-6	53	1.674	58	80	3.965	
7	18-20		27	500-0		54	1.730		81	3.977	74
8	20-26		28	500-0	37-2	55	1.787	59	82	3.951	
9	22-78		29	500-0		56	1.846		83	3.979	75
10	25-05	10-00	30	499-6	38-7	57	1.911	60	84	3.951	77
11	28-29		31	499-8		58	1.977		85	3.978	79
12	31-45		32	500-0	38-5	59	2.046	61	86	3.950	
13	34-70		33	500-0		60	2.117		87	3.976	79
14	38-00		34	500-0	41-0	61	2.190	62	88	3.948	80
15	41-30	11-00	35	500-0		62	2.267		89	3.974	
16	45-20		36	500-0	42-4	63	2.346	63	90	3.946	81
17	49-00	12-00	37	500-0		64	2.427		91	3.972	82
18	52-42	13-00	38	500-0	44-0	65	2.510	64	92	3.944	
19	56-7		39	500-0		66	2.596		93	3.970	82
20	61-5	14-0	40	500-0	46-0	67	2.684	65	94	3.942	83
21	66-8		41	500-0		68	2.774		95	3.968	
22	72-00	15-0	42	500-0	48-0	69	2.866	66	96	3.940	83
23	77-7	16-1	43	500-0		70	2.960		97	3.966	84
24	84-4	17-2	44	500-0	49-0	71	3.056	67	98	3.938	84
25	91-9	18-3	45	500-0		72	3.154		99	3.964	85
26	100-0	19-4	46	500-0	50-0	73	3.254	68	100	3.936	85
27	108-0		47	500-0		74	3.356		100	3.962	86
28	117-0	20-5	48	500-0	51-0	75	3.460	69	100	3.934	86
29	126-0		49	500-0		76	3.566		100	3.960	87
30	136-0	21-6	50	500-0	52-0	77	3.674	70	100	3.932	87
31	146-0		51	500-0		78	3.784		100	3.958	88
32	156-0	22-7	52	500-0	53-0	79	3.896	71	100	3.930	88
33	167-0		53	500-0		80	4.010		100	3.956	89
34	178-0	23-8	54	500-0	54-0	81	4.126	72	100	3.928	89
35	189-0		55	500-0		82	4.244		100	3.954	90
36	200-0	24-9	56	500-0	55-0	83	4.364	73	100	3.926	90
37	212-0		57	500-0		84	4.486		100	3.952	91
38	224-0	26-0	58	500-0	56-0	85	4.610	74	100	3.924	91
39	236-0		59	500-0		86	4.736		100	3.950	92
40	248-0	27-1	60	500-0	57-0	87	4.864	75	100	3.922	92
41	260-0		61	500-0		88	4.994		100	3.948	93
42	272-0	28-2	62	500-0	58-0	89	5.126	76	100	3.920	93
43	284-0		63	500-0		90	5.260		100	3.946	94
44	296-0	29-3	64	500-0	59-0	91	5.396	77	100	3.918	94
45	308-0		65	500-0		92	5.534		100	3.944	95
46	320-0	30-4	66	500-0	60-0	93	5.674	78	100	3.916	95
47	332-0		67	500-0		94	5.816		100	3.942	96
48	344-0	31-5	68	500-0	61-0	95	5.960	79	100	3.914	96
49	356-0		69	500-0		96	6.106		100	3.940	97
50	368-0	32-6	70	500-0	62-0	97	6.254	80	100	3.912	97
51	380-0		71	500-0		98	6.404		100	3.938	98
52	392-0	33-7	72	500-0	63-0	99	6.556	81	100	3.910	98
53	404-0		73	500-0		100	6.710		100	3.936	99
54	416-0	34-8	74	500-0	64-0	100	6.866	82	100	3.908	99
55	428-0		75	500-0		100	7.024		100	3.934	100
56	440-0	35-9	76	500-0	65-0	100	7.184	83	100	3.906	100
57	452-0		77	500-0		100	7.346		100	3.932	101
58	464-0	37-0	78	500-0	66-0	100	7.510	84	100	3.904	101
59	476-0		79	500-0		100	7.676		100	3.930	102
60	488-0	38-1	80	500-0	67-0	100	7.844	85	100	3.902	102
61	500-0		81	500-0		100	8.014		100	3.928	103
62	512-0	39-2	82	500-0	68-0	100	8.186	86	100	3.898	103
63	524-0		83	500-0		100	8.360		100	3.924	104
64	536-0	40-3	84	500-0	69-0	100	8.536	87	100	3.896	104
65	548-0		85	500-0		100	8.714		100	3.922	105
66	560-0	41-4	86	500-0	70-0	100	8.894	88	100	3.894	105
67	572-0		87	500-0		100	9.076		100	3.920	106
68	584-0	42-5	88	500-0	71-0	100	9.260	89	100	3.892	106
69	596-0		89	500-0		100	9.446		100	3.918	107
70	608-0	43-6	90	500-0	72-0	100	9.634	90	100	3.890	107
71	620-0		91	500-0		100	9.824		100	3.916	108
72	632-0	44-7	92	500-0	73-0	100	10.016	91	100	3.888	108
73	644-0		93	500-0		100	10.210		100	3.914	109
74	656-0	45-8	94	500-0	74-0	100	10.406	92	100	3.886	109
75	668-0		95	500-0		100	10.604		100	3.912	110
76	680-0	46-9	96	500-0	75-0	100	10.804	93	100	3.884	110
77	692-0		97	500-0		100	11.006		100	3.910	111
78	704-0	48-0	98	500-0	76-0	100	11.210	94	100	3.882	111
79	716-0		99	500-0		100	11.416		100	3.908	112
80	728-0	49-1	100	500-0	77-0	100	11.624	95	100	3.880	112
81	740-0		101	500-0		100	11.834		100	3.906	113
82	752-0	50-2	102	500-0	78-0	100	12.046	96	100	3.878	113
83	764-0		103	500-0		100	12.260		100	3.904	114
84	776-0	51-3	104	500-0	79-0	100	12.476	97	100	3.876	114
85	788-0		105	500-0		100	12.694		100	3.902	115
86	800-0	52-4	106	500-0	80-0	100	12.914	98	100	3.874	115
87	812-0		107	500-0		100	13.136		100	3.900	116
88	824-0	53-5	108	500-0	81-0	100	13.360	99	100	3.872	116
89	836-0		109	500-0		100	13.586		100	3.898	117
90	848-0	54-6	110	500-0	82-0	100	13.814	100	100	3.870	117
91	860-0		111	500-0		100	14.044		100	3.896	118
92	872-0	55-7	112	500-0	83-0	100	14.276	100	100	3.868	118
93	884-0		113	500-0		100	14.510		100	3.894	119
94	896-0	56-8	114	500-0	84-0	100	14.746	100	100	3.866	119
95	908-0		115	500-0		100	14.984		100	3.892	120
96	920-0	57-9	116	500-0	85-0	100	15.224	100	100	3.864	120
97	932-0		117	500-0		100	15.466		100	3.890	121
98	944-0	59-0	118	500-0	86-0	100	15.710	100	100	3.862	121
99	956-0		119	500-0		100	15.956		100	3.888	122
100	968-0	60-1	120	500-0	87-0	100	16.204	100	100	3.860	122
101	980-0		121	500-0		100	16.454		100	3.886	123
102	992-0	61-2	122	500-0	88-0	100	16.706	100	100	3.858	123
103	1004-0		123	500-0		100	16.960		100	3.884	124
104	1016-0	62-3	124	500-0	89-0	100	17.216	100	100	3.856	124
105	1028-0		125	500-0		100	17.474		100	3.882	125
106	1040-0	63-4	126	500-0	90-0	100	17.734	100	100	3.854	125
107	1052-0		127	500-0		100	18.000		100	3.880	126
108	1064-0	64-5	128	500-0	91-0	100	18.268	100	100	3.852	126
109	1076-0		129	500-0		100	18.538		100	3.878	127
110	1088-0	65-6	130	500-0	92-0	100	18.810	100	100	3.850	127
111	1100-0		131	500-0		100	19.084		100	3.876	128
112	1112-0	66-7	132	500-0	93-0	100	19.360	100	100	3.848	128
113	1124-0		133	500-0		100	19.638		100	3.874	129
114	1136-0	67-8	134	500-0	94-0	100	19.918	100	100	3.846	129
115	1148-0		135								

Tabulka n. 3 (s. 1, s. 12.)

Číslo tabule největších momentů ohybu „M max.“ vyvolaných náhodným zatížením podle obličkové normy III v pří rovní obloukových traseových soustavách o rozpětí od 9 až do 93 metrů.

Rozpětí „l“	Největší moment ohybu „M max.“ pro jedno loď		A ₁ Rozpětí „l“	Největší moment ohybu „M max.“ pro jedno loď		Rozpětí „l“	Největší moment ohybu „M max.“ pro jedno loď		A ₂ Rozpětí „l“	Největší moment ohybu „M max.“ pro jedno loď	
	m	fm		m	fm		m	fm		m	fm
0	0,0		13	117,4		26	622,4		55	1,420	
1	2,05	2,05	14	132,1	14,7	32	720,4	20,2	59	1,600	40
1,5	3,075		15	147,4	15,2	38	752,4		60	1,640	
1,7	3,625		16	163,0	17,4	44	780,2	21,4	61	1,680	
1,9	4,205	4,20	17	178,8	20,2	49	817,0		62	1,690	
2	4,805	4,21	18	203,7	21,2	54	848,0	22,2	63	1,690	41
2,2	5,425		19	228,4	22,2	60	880,0	22,8	64	1,700	
2,4	6,065	6,12	20	254,0		65	915,0	23,7	65	1,710	42
2,6	6,725		21	279,9	24,2	70	942,0		66	1,720	
2,8	7,405		22	306,0		75	958,7	24,2	67	1,820	43
3	8,105	6,75	23	332,0		80	1,017		68	1,875	
4	10,00		24	358,0		85	1,052	25	69	1,910	44
4,5	12,025	7,50	25	384,0	26,2	90	1,087		70	1,920	
4,7	13,050	8,02	26	409,1		95	1,122	26	71	2,007	45
5	14,10	8,54	27	434,2	27,2	100	1,158		72	2,052	
5,5	16,125		28	459,7		105	1,193	27	73	2,097	46
6	18,18		29	485,4	28,2	110	1,228		74	2,142	
7	20,265	18,25	30	511,0		115	1,263	28	75	2,187	47
8	22,37		31	536,8		120	1,298		76	2,232	
8,5	24,505		32	562,8	29,2	125	1,333	29	77	2,277	48
9	26,66		33	588,8		130	1,368		78	2,322	
10	28,83	12,05	34	614,8	30,2	135	1,403	30	79	2,367	49
11	31,025		35	640,8		140	1,438		80	2,412	
12	33,24	12,06	36	666,8	31,2	145	1,473	31	81	2,457	50
13	35,475	12,07	37	692,8		150	1,508		82	2,502	

Číslo největších momentů ohybu na různých místech loďnicového soustavy struktury loď se čtením polovičáků, nastane ke středě soustavy souměrně položených parcel a přímkou spojující jejich středové body. Tyto vrcholové body mají větší vliv vzhledem k obličkové nepřírodnosti momentů ohybu („M max.“) a od středě soustavy o 0,55 rozpětí vzdáleny.



Tabulka f. (§ 7. odst. 12.)

Číslo hodnoty největších podporových momentů „ M^* “ vyznačených rámečkem zařazením podle obtížnosti osmp IIIa pro výpočet vlnitých trémových nosníků na délky zatížení od 0 až do 80 metrů.

Délka zatížení „ L “	Největší podporový moment „ M^* “ pro jeden kolej	Rozsíl v hodnotě na jeden metr „ l “	Délka zatížení „ L “	Největší podporový moment „ M^* “ pro jeden kolej	Rozsíl v hodnotě na jeden metr „ l “	Délka zatížení „ L “	Největší podporový moment „ M^* “ pro jeden kolej	Rozsíl v hodnotě na jeden metr „ l “
m	kn	t	m	kn	t	m	kn	t
0	0 0	0	20-5	1.800 0		50-5	5.840 0	
1	7 0	7	21	1.850 0		54	6.000 75	
2	27 0	18	25	2.050 0	150	55	6.200 25	187 0
3	54 0	27	26	2.100 0		56	6.300 75	
3 5	57 0		26 5	2.150 0		56 5	6.350 0	
4	80 0		28	2.210 75		57	6.400 0	
5	95 0		29	2.261 25	227 0	58	6.450 0	190
6	121 0	80	32	2.400 75		62	6.600 0	
6 5	127 0		32 5	2.450 0		62 5	7.087 0	
7	202 0		33	2.500 0		63	7.100 75	
8	247 0	45	34	2.550 0	120	64	7.151 25	200 0
8 5	270 0		35	2.600 0		65	7.200 75	
9	390 00		35 5	2.657 0		65 5	7.250 0	
10	348 75	52 0	36	2.700 75		66	7.300 0	
10 54	352 25		37	2.751 25	149 0	67	7.351 0	210
10 7	356 1		38	2.800 75		68	7.400 0	
11	430 0	60	39 0	2.850 0		68 0	7.450 0	
11 0	430 0		39	2.900 0		69	7.500 75	
12	475 0	70	40	2.950 0	250	69	7.551 25	217 0
12 0	500 0		41	3.000 0		70	7.600 75	
13	540 0	81	41 0	3.050 0		71	7.650 0	
14	630 0		42	3.100 75		71 0	7.700 0	
15	700 0		42	3.150 75	157 0	72	7.750 0	220
16	810 0	90	44	3.200 75		73	7.800 0	
17	900 0		44 0	3.250 0		74	7.850 0	
17 5	920 0		45	3.300 75		74 0	7.900 0	
18	990 75		45	3.350 0	160	75	7.950 75	223 0
19	1.081 25	97 0	47	3.400 0		75	8.000 75	
20	1.180 75		47 0	3.450 0		76	8.050 75	
20 0	1.207 0		48	3.500 75		76 0	8.100 0	
21	1.250 0		48	3.550 75	170 0	77	8.150 0	224
22	1.300 0	100	50	3.600 75		77	8.200 0	
22 5	1.320 0		50 0	3.650 0		77 0	8.250 0	
24	1.500 75		51	3.700 0		78	8.300 75	
25	1.700 25	110 0	52	3.750 0	180	78	8.350 75	227 0
26	1.700 75		52	3.800 0		79	8.400 75	
26 0	1.800 0		52 0	3.850 0		80	8.450 75	



$$M^* = 2P \cdot l - P \cdot (l^2) = Q_2 \cdot l$$

$$Q_2 = \frac{2P}{l}$$

Tabulka g. (§ 7, odst. 11.)

Číselné hodnoty největších momentů slyhu „ M_{max} “ vyvstávajících zjednotěným obložěním podle střížkačt normy III a při volném obložěním tržimových osamiích a rozpětí od 0 až do 80 metrů.

Rozpětí l , metrů	Největší moment slyhu „ M_{max} “ pro jedno kolo		Rozpětí l , metrů	Největší moment slyhu „ M_{max} “ pro jedno kolo		Rozpětí l , metrů	Největší moment slyhu „ M_{max} “ pro jedno kolo		Rozpětí l , metrů	Největší moment slyhu „ M_{max} “ pro jedno kolo	
	Pro	Pro		Pro	Pro		Pro	Pro			
0	0 0		13	139 7	14 9	16	799 0		27	1 568	
1	2 25	2 25	14	134 6		20	737 0	20 0	28	1 826	20
1 5	2 875		15	121 1	20 9	27	608 0		39	1 886	
1 7	3 225	4 00	16	109 9	27 2	36	514 4	20 9	50	1 946	20
1 9	3 525		17	101 6	29 3	46	442 2		61	2 010	
1 9	4 444	4 21	18	93 6	32 0	58	382 2	20 9	72	2 078	20
2	5 027		19	86 0		72	330 1		84	2 150	
2 2	5 369	6 14	20	79 0	29 0	88	2 837	20 9	96	2 224	20
2 4	5 660		21	72 4		106	2 430		108	2 300	
2 6	7 815	6 75	22	66 4	27 0	126	2 064	44	120	2 378	20
2	11 22		23	60 0		148	1 738		132	2 457	
4	22 25	22 25	24	54 0	26 0	172	1 450	45	144	2 536	20
4 5	22 92		25	48 0		200	1 200		168	2 617	
4 7	22 98	7 02	26	42 0	22 0	230	990	47	192	2 697	20
5	22 45	8 02	27	37 0		264	810		216	2 778	
5 5	22 12	8 92	28	32 4	21 0	300	660	50	240	2 858	20
6	22 08		29	28 0		340	530		264	2 938	
7	47 25	11 25	30	24 0	20 0	384	420	52	288	3 018	20
8	52 50		31	20 0		432	330		312	3 098	
9	59 75		32	16 0	24 0	484	260	54	336	3 178	20
10	61 00		33	12 0		540	200		360	3 258	
11	69 77	21 77	34	8 0	24 0	600	150	56	384	3 338	20
12	100 0	12 72	35	4 0		664	110		408	3 418	
13	129 7	14 2	36	0 0	26 0	732	80	58	432	3 498	20

Číslo největších momentů slyhu na různých místech tržimových osamiích a při volném obložěním se dle dvou polovičních, středem ke středě osamiích osamiích polovičních křivek a příslušných jejich vrcholových bodů. Tyto vrcholové body mají ležeti na výšce odpovídající skutečným největším momentům slyhu (M_{max}) a od středů osamiích a 0-00 rozpětí vzdáleny.



Tabulka A. (č. 7, str. 12.)

Číselné hodnoty největších podporových momentů „ β “ vyvstávajících nakloněným zatížením podle střední normy II 3 pro výpočet volně uložených trnových ozubení na délky zatížení od 0 až do 30 metrů.

Délka zatížení „ l “	Největší podporový moment „ β “ pro jednot. koleč.	Hodnota β hodnota na jeden metr NP	Délka zatížení „ l “	Největší podporový moment „ β “ pro jednot. koleč.	Hodnota β hodnota na jeden metr NP	Délka zatížení „ l “	Největší podporový moment „ β “ pro jednot. koleč.	Hodnota β hodnota na jeden metr NP
0	0,0	0	28	1.934,4	133,4	53	6.967,2	398
1	7,0		27	1.842,0		54	7.074,0	
2	27,0	15	26	1.757,4	129,6	55	7.190,4	381,2
3	54,0		25	1.680,0		56	7.316,8	
3-6	87,0	37	24	1.609,4	145,0	57	7.453,2	367,4
4	115,0		23	1.545,0		58	7.600,0	
5	147,0	54	22	1.487,0	158,2	59	7.758,2	354,6
6	173,0		21	1.435,0		60	7.928,0	
7	202,0	45	20	1.388,4	164,4	61	8.109,4	342
8	234,0		19	1.346,4		62	8.302,8	
9	269,0	53,2	18	1.309,4	170,4	63	8.508,2	329,2
10	306,0		17	1.277,4		64	8.725,4	
11	345,0	57,8	16	1.250,0	176,0	65	8.954,0	316,4
12	387,0		15	1.227,0		66	9.194,0	
13	431,0	62,4	14	1.208,4	182	67	9.445,4	303,6
14	477,0		13	1.194,0		68	9.708,0	
15	525,0	67,0	12	1.184,0	188	69	9.982,0	290,8
16	575,0		11	1.178,0		70	10.268,0	
17	627,0	71,6	10	1.176,0	194,0	71	10.566,0	278
18	681,0		9	1.178,0		72	10.876,0	
19	737,0	76,2	8	1.184,0	199,0	73	11.198,0	265,2
20	795,0		7	1.194,0		74	11.532,0	
21	855,0	80,8	6	1.208,0	204,0	75	11.878,0	252,4
22-24	917,0		5	1.227,0		76	12.236,0	
25	981,0	85,4	4	1.250,0	209,0	77	12.606,0	239,6
26	1.047,0		3	1.277,0		78	12.988,0	
27	1.115,0	89,0	2	1.309,4	214,0	79	13.382,0	226,8
28	1.185,0		1	1.346,4		80	13.788,0	
29	1.257,0	93,6		1.388,4	219,0	81	14.206,0	214
30	1.331,0			1.435,0		82	14.636,0	
31	1.407,0	98,2		1.487,0	224,0	83	15.078,0	201,2
32	1.485,0			1.545,0		84	15.532,0	
33	1.565,0	102,8		1.609,4	229,0	85	16.000,0	188,4
34	1.647,0			1.680,0		86	16.482,0	
35	1.731,0	107,4		1.757,4	234,0	87	16.978,0	175,6
36	1.817,0			1.842,0		88	17.488,0	



$$Q_0 = \sum P_i \cdot l_i - \sum (P_i \cdot l_i) = Q_0 \cdot l$$

$$Q_0 = \frac{\sum P_i^2}{l}$$

Obsah.

§ 1. Všeobecná ustanovení	315
-------------------------------------	-----

I. Starobní návrhy měst.

§ 2. Obsah návrhů	320
§ 3. Prostorová uspořádání nových konstrukcí lokálních měst	320
§ 4. Prostorová uspořádání nových konstrukcí měst sídlišť a osadních	321
§ 5. Doplnění opatření při lokálních městech	321
§ 6. Doplnění opatření při sídlišťech a osadních městech	322
§ 7. Zřízení lokálních, sídlišťech a ostatních měst:	
A. Společná ustanovení	323
B. Polyplyšné těleso na nově stavěných městech lokálních	323
C. Polyplyšné těleso na sídlišťech již existujících	325
D. Polyplyšné těleso na nově stavěných sídlišťech a ostatních městech	326
E. Polyplyšné těleso na sídlišťech již existujících a ostatních městech	327
§ 8. Dvořková úprava starobních látek a pletí v sídlišťech:	
A. Látky a osady	327
B. Dřvo	329
C. Zdiře pletí a opdy	330
D. Nové látky starobní	330
E. Pletě v sídlišťech	330
F. Zvláštní ustanovení a sídlišťech již existujících, sídlišťech a ostatních	330

II. Průběh měst.

§ 9. Jakost látky a osady	331
§ 10. Požární prevence látky a osady	
A. Vzdělání látky	332
B. Plachota látky	332
C. Ochrana látky před ohněm a látky osady	332
§ 11. Vybavení látky a osady:	
A. Všeobecná ustanovení	332
B. Kvalita na pletech	333
C. Kvalita obytné, školní a jiné	
a) Při vzdělávání látky	333
b) Při plachotě látky	333
c) Při úpravě látky před ohněm	334
§ 12. Zpracování, usazení a postavení lokálních konstrukcí:	
A. Všeobecná předpisy	334
B. Nýty a šrouby	335
C. Zaměření a udržování	335
D. Stavění látek nových konstrukcí v městech	336
E. Postavení nových konstrukcí na starobních	336
F. Kvalita mostů	336
§ 13. Jakost dřevěných materiálů	337
§ 14. Jakost a vybavení látek pro ulice	337

III. První hlavní skupina mostů.

	Stran.
§ 15. O postupu výhledu	237
§ 16. Podřídky a vyznačení mostů	238
A. Značka náhledem v křivce	238
B. Značka náhledem v pokřivě	239
C. Značka výhledem skloněných	239
§ 17. Omezení vozky	239

IV. Zkoušení mostů, po kterých může se provozuje.

§ 18. Postup výhledu	238
§ 19. Zkoušení a vyznačení mostů, kde a správy mostů	240

V. Závěrečná ustanovení.

§ 20. Účty	240
§ 21. Úplná odpovědnost za mosty před počátkem jeho plácnosti vyznačení	240
§ 22. Zkoušení správy a vyznačení mostů i plácnosti	240
§ 23. Kdy tato odpovědnost páne přechází	240

VI. Přílohy. Tabulky momentů skloněných a podpůrných.

Tabulka a) Číselní hodnoty největších momentů skloně „M max.“ vyvolaných nakloněným náhledem podle skloněnosti mostu I při volně opodírajících trémových mostech a rozpětí od 0 až do 100 metrů	241
b) Číselní hodnoty největších podpůrných momentů „M“ vyvolaných nakloněným náhledem podle skloněnosti mostu I pro výpočet volně skloněných trémových mostů na délky náhledu od 0 až do 100 metrů	242
c) Číselní hodnoty největších momentů skloně „M max.“ vyvolaných nakloněným náhledem podle skloněnosti mostu II při volně skloněných trémových mostech a rozpětí od 0 až do 100 metrů	243
d) Číselní hodnoty největších podpůrných momentů „M“ vyvolaných nakloněným náhledem podle skloněnosti mostu II pro výpočet volně skloněných trémových mostů na délky náhledu od 0 až do 100 metrů	244
e) Číselní hodnoty největších momentů skloně „M max.“ vyvolaných nakloněným náhledem podle skloněnosti mostu III a při volně skloněných trémových mostech a rozpětí od 0 až do 80 metrů	245
f) Číselní hodnoty největších podpůrných momentů „M“ vyvolaných nakloněným náhledem podle skloněnosti mostu III a pro výpočet volně skloněných trémových mostů na délky náhledu od 0 až do 80 metrů	246
g) Číselní hodnoty největších momentů skloně „M max.“ vyvolaných nakloněným náhledem podle skloněnosti mostu III a při volně skloněných trémových mostech a rozpětí od 0 až do 80 metrů	247
h) Číselní hodnoty největších podpůrných momentů „M“ vyvolaných nakloněným náhledem podle skloněnosti mostu III a pro výpočet volně skloněných trémových mostů na délky náhledu od 0 až do 80 metrů	248

Zákoník říšský

pro

království a země v radě říšské zastoupená

Číska LVI. — Vydána a rozedána dne 2. září 1904.

Ověsti: Čís. 26. Nařízení, jež doplňuje a koriguje zákon ministerstva vnitra ze dne 24. dubna 1896, kterým dovolena byla Evropská práce v neděli při některých druhích živnost.

26.

Nařízení ministeria obchodního ve shodě s ministeriem vnitra a ministeriem věcí duchovních a vyučování ze dne 20. srpna 1904,

jež doplňuje a koriguje zákon ministerstva vnitra ze dne 24. dubna 1896, č. ř. z. 26, kterým dovolena byla Evropská práce v neděli při některých druhích živnost.

Ministerstvo vnitra ze dne 24. dubna 1896,
č. ř. z. 26, kterým dovolena byla Evropská

práce v neděli při některých druhích živnost, se doplňuje a koriguje se takto:

Článek I.

V § 2 uvedeného nařízení položky: 25. „Svědky ze šikana, řepa a ovoc“, 26. „Příležitost nějaké živností“, se se vše nahraďe a nového odstavce 26. a koriguje pak nová položka 51 maj takto:

<p style="text-align: center;">Označení</p> <p>Uchů železných, vnitřně vyběháných, pro které práce v neděli více nebo pro určitou dobu jest dovoleno:</p>	<p style="text-align: center;">Delimitace</p> <p>v neděli dle 10 hodin samostatným bodům poskytnout jakžto klid náhradní: -</p>
<p>33. Smládky na čokoladu, žepa a ovocí.</p> <p>Práce v neděli jest dovolena a uložena na neobyčejně potřebné služby pro topení a posluhování vnitřní nepřetržitě pracujících a v smládkách na čokoladu a žepa kromě toho také ještě pro čistění a vnitřní (střeškové) čokoládových kotlů a žep.</p> <p>34. Raffinace olejů minerálních a výroba parafinu.</p> <p>Úvod a odstavce a) nezahrnuje; b) zahrnuje; a) při výrobě parafinu: pro nepřetržitě obíhající uzavřené oleje, pro krystalizační postupy, pro odčištěvání parafinu od oleje (t. j. pro práci v filtracích láh a hydraulických láh oleje k odčištění parafinu před přetvářením a likvidací), jakž i přístěha a dozor ku postupu vypracování.</p> <p>35. Výroba bramborového škrobu.</p> <p>Práce v neděli jest dovolena pro vyčištění bramborů z kůrků, pro praní a coštění (leš), pro vypracování škrobu, pro dočerpání a čišnění surového škrobu a pro zpracování odpadkového škrobu, likvidaci pro odstavání vody a násled vyčištěných výrobků.</p>	<p style="text-align: center;">Echodenný klid neděle na to následující.</p> <p style="text-align: center;">Jako u 4 a) a b).</p> <p style="text-align: center;">Jako u 4 a) a b).</p>

Článek II.

Toto nařízení nabývá moci dnem vyhlášení.

Kaerber m. p.

Hartel m. p.

Call m. p.

Zákoník říšský

pro

království a země v radě říšské zastoupená

Částka LVII. — Vydána a rozestána dne 18. září 1904.

Ohebná č. 300. Vyhláška, kterou vykládá se seznam železnic, ku kterým vztahuje se mezinárodní úmluva o dopravě zboží po železnicích ze dne 14. října 1890, Z. ř. č. 186 z r. 1892.

100.

Vyhláška železničního ministeria ze dne 3. září 1904,

kteřou vykládá se seznam železnic, ku kterým vztahuje se mezinárodní úmluva o dopravě zboží po železnicích ze dne 14. října 1890, Z. ř. č. 186 z r. 1892.

Seznam železnic, ku kterým vztahuje se mezinárodní úmluva o dopravě zboží po železnicích ze dne 14. října 1890, Z. ř. č. 186 z r. 1892, prohláduje se změněna a doplněna, jel nastaly od vyhlásky ze dne 27. března 1903, Z. ř. č. 83, změny od vyhlásky ze dne 5. srpence 1904, Z. ř. č. 74 a 75, od této takto:

Seznam železničních tratí, k nimž se vztahuje mezinárodní úmluva o dopravě zboží na železnicích.

Rakousko a Uhercko.

I. Království a země v říšské radě zastoupená.

(Společně s Lisabensko-říšskou.)

A. Všechny tratě, provozované náležižitými železničními společnostmi a společnostmi se sdílem v Rakousku nebo v Uherku.

1. C. k. rakouské státní dráhy, včetně tratí Feldkirch—Dachau na hranicích Lisabensko-říšské železnice (viz. 101).

naproti tomu však a vyhlášením:

a) rakouských tratí a. k. rakouských státních dráh:

- a) Spitz—Siverio—Enns,
- β) Pölkviš—Süßes—Stanzl,
- γ) Spitz—Staj.

b) státní dráhy a společnosti státní Unverzagt—Mauthausen (státní Mauthausen).

1. Ústecko-lopšanská železnice,
2. Česká komerční dráha,
3. Česká severní dráha,
4. Buzovská dráha,
5. Buzovsko-moravská dráha,
6. Buzovská dráha,
7. Friedlandské okresní dráhy, stávající se

v státních dráh:

Friedland—Říšské hranice u Hermsdorf,

Friedland—Říšské hranice u Heinersdorf, a

Kempners—Waldsack.

8. Severní dráha částečně Friedland.

9. Kolínsko-boluzovská dráha (zákonem tratí).

10. Akciová společnost moravsko-uherské státní dráhy (státní dráha Hrušov—Polská Opatowitz).

11. Státní dráha Mori—Auss—Ries na hranicích železnice.

12. Novojičínská státní dráha.

13. Dolnorakouský svobodný ústřední železniční (státní dráha Gumpoldsdorf—Gumpoldsdorf).

14. Rakouská severozápadní dráha.

15. Společnost rakousko-uherské státní dráhy.

16. Státní dráha Píseň—Moravská Opatowitz—Viktorie.

17. Salcbursko-říšská železniční a dopravní společnost.

18. Státní dráha Solsona komora.

18. Společnost želez dráhy (rakouské trať),

a vyloučením státních dráh:

- a) Groteloo—Kaptice (řepněcká dráha státní),
- d) Kapfenberg—Seibach—An.,
- e) Seibach Vno—Železná Kaple,
- f) Mělník—Hrančovice a Vídeň (s elektrickou vrbou),
- g) Pöchlarn—Koppon,
- h) Fieding—Wieselhof—Stein,
- i) dráha Znojmská (části dráhy Deven—Kalters a elektrická dráha dráha Kalters—Moudra (Moudražská dráha)).

20. Železovcové dráha spojovací,

21. Místní dráha Studénka—Šumperk,

22. Železnice Vídeňská—aspangská a vyloučením:

ky součástí trať a Puchberka na Vysoký Štíth dráhy Štíthské.

23. Trať a. k. rakouských státních dráh, královských a královských státních telegrafních provozování, od Lavencen at k ústřední železnici krasice a od Fehringu at k ústřední železnici krasice, železnice od spojitosti rakousko-uherské státní dráhy od Marchegg at k ústřední železnici krasice, krasice Vídeňsko-Sopotsko-Krasice (dráha provozování trať a Krasice at k ústřední železnici krasice Vídeňsko-Potarsko-Višeňsko-aspangská), se s ní společností dráhy železnice provozuje.

Poznámky:

1) Opit—Krasice—Krasice.

B. Trať provozovaná nebo spoluprovozovaná cizími společnostmi.

I. Spřávaní italskými.

Trať, železnice Adriatickou Selským společností provozovaná, od Italsko-rakouské hranice:

24. U Krasice at ke Krasice.

25. U Pustalby at k Pustalbe ve směru a Itale.

26. U Pary at k Itale.

Italskou železnice společností „Società Ferma per costrazione ed esercizio di ferrovie secondarie italiane“ provozovaná trať od Italsko-rakouské hranice:

27. U Čerčičana at k Čerčičana.

II. Spřávaní německými.

Trať od rakousko-uherské hranice, provozovaná královskými rakouskými státními dráhami:

28. U Krasice at ke Krasice.

29. U Salsberka at k Salsberka.

30. U Waldsee at k Čelbu.

31. U Schrieding at k Čelbu.

32. U Ansb at k Čelbu.

Trať od rakousko-uherské hranice, královských a královských státních dráhami provozovaná:

33. U Droschbach at k Čelbu.

34. U Eisenstein at k Vyřídlen.

35. U Markersdorf at k Hornsdorfu v Č.

36. U Waldsee at k Waldsee.

37. U Seibach at k Puchberka.

38. U Seibach at k Döflau.

39. U Neustadt-Sperling at k rakousko-uherské hranici a Tschelbena.

40. U Alt- a Neu-Gersdorf at k rakousko-uherské hranici a Krasice.

41. U Seibachsdorf at k Wernsdorfu.

42. U Gross-Seibach at k Wernsdorfu.

43. U Žitavy at k Libereci.

Trať od rakousko-uherské hranice, královských a královských státních dráhami provozovaná:

44. U Strážnice at ke Groteloo.

45. U Neumarkt at k Halštádu.

46. U Krasice at ke Krasice.

47. U Opary at k Opary.

48. U Krasice at k Bohumín.

49. U Gorního at k Droschbach.

50. U Nového Borska at k Čerčičana.

III. Spřávaní ruskými.

Trať od rakousko-uherské hranice, provozovaná se směru a Ruska ruskými železnice dráhami:

51. U Krasice at k Krasice.

52. U Puchberka at k Puchberka.

53. At k rakouské hranici.

IV. Spřávaní rumunskými.

Trať od rakousko-uherské hranice provozovaná královskými rumunskými státními dráhami:

54. U Ichn at k Krasice.

C. Trať provozovaná železnice-horogevinskými dráhami státními:

55. Grad—železnice a Uspělje.

56. Železnice a Gornj—železnice a Nagurnee.

57. Železnice a Igale—Železnice.

Poznámky. Co se týče železnice trať, provozovaných rakouskými společnostmi v cizí, viz:

Železnice, str. 99 at vlně 118.

Itale, str. 8.

Rusko, str. 87, 88, 89, 90.

Rumunsko, str. 78, 80.

II. Uhersko.

Všecky trati, provozované následujícími ležními správními a společnými se sídlem v Uhersku nebo v Rakousku.

1. Křiževická uherská státní dráha a státní dráha s trati svých dráh provozovaná drážkami státními, kromě:

trati Ostřihom—Ebenice—Štábel a rozchodu státní, c)

státní dráhy Šarvatic—St. Vojtěch a rozchodu privátních a

státní dráhy v okolí Tereštin a rozchodu státní,

2. Společnost želez. dráhy (trati na území též provozované) včetně dráh státních od ní provozovaných.

3. Křižka-Bolovinská dráha (trati na území též provozované) a provozované od ní dráhy státní a trati svých dráh, kromě:

trati a kolejových státek Hudec—Ševceň c)

státní dráhy v okolí Hudec, odbočky a rozchodu privátních Tarpata—Tetra-Loosnice, a

osobní dráhy Štábl—Štábel pleso, c)

4. Společnost Isevnice Ráb—Šopron—Ebenburk c) a státní dráha Fenyčvák v její rozšíření,

5. Společnost Isevnice Anadák a Čanadák kromě:

státní dráhy Horavské—Mareštin a rozchodu státní a První dělnické hospodářské Isevnice a rozchodu státní.

6. Železnice v okolí Samoskán a státní dráha Záh—Nagybánya v její rozšíření,

7. Železnice Malák—Příkostel, c)

8. Místní dráha Nagy Károly—Šombat a kolejových státek,

9. Staronová dráha Šabaly Dvůrky,

10. Místní dráha Sziget—Szentgála a rozchodu státní, c)

11. Místní dráha Szendrő—Kécsk,

12. C. k. rakouskými státními drážkami provozované trati kolejových uherských státních dráh a Mest—Latorca od k rakouské zemské železni, od Kőszeg od k rakouské zemské železni, a Křižka-Bolovinská dráha s Oleva od k rakouské zemské železni.

13. Trati, společností rakousko-uherské státní dráhy provozované, křiževických uherských státních dráh a Toudava-Typló c) od k rakouské zemské železni ve Vídeňské přímce, a Bruck a. L. od k rakouské zemské železni a od Štábel c) od k rakouské zemské železni.

14. Severní dráha císaře Ferdinanda provozovaná trati s Kst od k rakouské zemské železni uherské Slovenské dráhy státní, která jsou provozují křiževické uherské státní dráhy, a trati Křižka-Bolovinská včetně dráhy od Kécsk od k rakouské zemské železni.

Poznámky:

- a) Szarvas-Ferencváros—Békéscsaba,
- b) Göllőcsaba—Fényesfő,
- c) Doros—Gombos,
- d) Společnost dráhy Győr—Sopron—Kőszeg,
- e) Hódmező—Pápa,
- f) Sopron—Kőszeg,
- g) Szendrő—Typló,
- h) Szekes.

III. Bosna-Hercegovina.

1. C. a k. vojenská dráha Banjaluka—Dobrin.

2. Bosensko-hercegovinská dráha státní kromě vlečkové dráhy Podgorci—Varci, která včetně vlečkové dráhy státní dráhy Sarajeva.

Poznámka. Co se týče vlečkových tratí, provozovaných bosensko-hercegovinskými drážkami státními v Rakousku, viz:

Rakousko, str. 55, 56, 57.

Německo.

A. Dráhy a trati námořními správními provozované.

1. Železnice státní nebo pod státní správou jasně.

1. Přístav Isevnice v Elmsku-Lotinsku.

2. Železnice vojenská.

3. Křiževické pruské státní dráhy — dráhy k nim velkovévodské bosensko státní Isevnice společně a námi provozované — a soukromé Isevnice, pod pruskou státní správou jasně, kromě:

a) Hornosaské Isevnice odbočky a kolejových státek.

4. Křiževické bavorské státní Isevnice a státní drážky od ní provozované Aggibach—Hannoverské a Lam—Königs, která kromě státních dráh:

b) Aggibach—Güppingen—Pfersee;

c) Aggibach dráhy státní.

5. Křiževické saské státní Isevnice a saské soukromé Isevnice pod státní správou jasně.

6. Křiževické württemberské státní dráhy.

7. Velkovévodské badenské státní dráhy a badenské soukromé Isevnice pod státní správou jasně.

8. Volkstvechtel mülhenscher städt. Leuzien, Städt. & ein. i. spojenci parnis primem pñs Bülkelt malsi malsi Wasmendtem a Gjedharem; a tomo spojenci parnis primem vñ B. VI, 139.

9. Volkstvechtel mülhenscher städt. Leuzien, kromě:

a) Leuzien Osholt—Westersted.

II. Zelezniče nazkoumí ve své vlasti apřít.

10. Vedlejší dráha Achum—Ostvedden.

11. Altona—Kalkendörthen.

12. Vedlejší dráhy společnosti badenských místních telezní provozované:

Hilfsbach

a) Borsdorf—Ustade—Wesslingen;

b) Böh—Oberbirkhald (Birkhaldská dráha);
Harnsdorf

c) Karlsruhe—Erlingen—Pfirsheim (Albšalská dráha);

d) Neukirchensulzbach—Höfensbach;
Medelsheim

e) Wiesloch—Waldenloch.

13. Baronské místní dráhy provozované Malchowskou státní společností dráh místních:

a) kromě Aßling—Fellbach;

b) Fürth—Strobel—Gödelburg;

c) město Oberdorf—Pözen;

d) Malsch—Waldenhausen—Bichl;

e) Marau—Gersdorf-Partenkirchen;

f) Marau—Oberambrugg;

g) Seckhofen—Oberndorf;

h) Stachhof—Densendorf—Wich.

14. Dráha kape Borsfelmské.

15. Brněnská dráha místní.

16. Brněnská telezní státní.

17. Brněn—Schöning.

18. Vražda—Varnau.

19. Brodšalská telezní.

20. Brodšalská telezní.

21. Bützsch—Lich.

22. Krájské dráhy Kofu—Eum.

23. Cerebelská telezní.

24. Cerebelská telezní.

25. Dahn—Uckro.

26. Místní telezní Deypendorf—Maten.

27. Demaru—Welditz.

28. Diederhagen—Mondorf.

29. Eichenfeldsko-Kappelská dráha s rozkladu míst.

30. Eum—Slegro.

31. Kofu—Lübeck.

32. Pilska dráha.

33. Frankfurtská dráha spojovací (Frankfurt a. Mainem).

34. Georg-Marientalská dráha.

35. Gera—Münchberg—Malt.

36. Gerode—Harperode.

37. Místní dráha GutsMuth—Fischbach.

38. Großwald—Grimmen.

39. Halberstadt—Blankenburg.

40. Hildingsko-Kaaschenská dráha vedlejší.

41. Hildesheim—Peine, dráha krajní.

42. Hoapská telezní (Hoya—Eggrup).

43. Místní dráha Kahl—Schöffeluppen.

44. Dráha místní Imperatorovy, Stáje I a II dráha Colmar—Wassersheim.

45. Kalkendörthele telezní.

46. Kralupy—Gera.

47. Krájské Altmarské dráhy s rozkladu míst.

48. Vedlejší dráhy Berghelmského kraje.

49. Krumm—St. Rappin—Wittstock.

50. Krotzingko-Staufensko-Schöbernská dráha vedlejší.

51. Labacká dráha místní.

52. Lotyšská telezní (Rausche—Friedrich; Wulke—Tropitz—Sommerfeld; Bausend—Friedrich).

53. Lebnice—Rauß.

54. Lübeck—Döben.

55. Ludlow telezní (Wulfsbeck—Fleß).

56. Mecklenburm—Tollzang.

57. Mülhenská telezní Friedriska V. lina.

58. Muppen—Haecklin.

59. Mülhenská—Dörbach, dráha vedlejší.

60. Mülsch—Lüder—Brühl.

61. Müllhausen—Ebelben.

62. Nauenhof—Gerdobog.

63. Neudandenburg—Friedland.

64. Neudandenburská telezní.

65. Neustadt—Gogolin.

66. Zelezniče Dainshofská.

67. Nordhausen—Wernigrode.

68. Ochtersleben—Schöning.

69. Osterwick—Wassersheim.

70. Paulsenau—Noy Fapin.

71. Peine—Bod.

72. Pilska telezní.

73. Pilska telezní.

74. Pilsensdorf—Lieberwalle—Gera-Schöneck.

75. Rjaisko-Bienhelmskoteckská dráha míst.

76. Raus—Dierckhal (Diederhagen—Martensberg).

77. Ratis—Stollhagen.

78. Radeim—St. Nabor, dráha vedlejší.

79. Rappelská dráha krajní.

80. Röhrenbach b. L.—Woll.

81. Schalkach—Gummi—Tegernsee, dráha míst.

- 82. Stendal—Tangermünde.
- 83. Stralsund—Tilsit.
- 84. Stralsundské dráhy sítěmi.
- 85. Vestfjil dráhy Klondrueckou kolejišinou spojitelnosti provozované:
 - a) Bielefeld—Dorfelden;
 - b) Hüllingen—Petersungen (Hrupfštější dráha);
 - c) Mannheim—Waldheim—Heidelberg—Mannheim;
 - d) Oettingen—Westhofen;
 - e) Reichenheim—Reichenbach; Reichenbach
- f) Riepel—Gottmadingen (Kaiserstádké dráha);
- g) Sprenthalgen—Friedrich;
- h) Worms—Offstein a
- i) Zell—Tadman.

- 86. Eke-Harviki dráha.
- 87. Dráha Toustovské klaně.
- 88. Trať pod vodou spojující darynských

- veřejných dráh postavené:
 - a) Arvrad—Lichterhausen;
 - b) Bremen—Elsheim—Korn;
 - c) Hohenstein—Elsheim;
 - d) Bremen—Grossschierhaken a
 - e) Wahn—Rahn.

- 89. Třebíčov—Wörthausen, dráha místní.
- 90. Yermole—Emanethal.
- 91. Westfjilská dráha sítěmi.
- 92. Wittenberg—Parchberg.

- 93. Vestfjil dráhy ředitelstvem spojitelnosti wittenberských dráh provozované:
 - a) Amstetten—Ludwiges;
 - b) Elbingen—Osternthalgen;
 - c) Guldau—Osternthalgen a
 - d) Nörtingen—Neuffen.

- 94. Vestfjil dráhy ředitelstvem wittenberských dráh provozované:
 - a) Aalen—Bismertalhofen;
 - b) Esslingen—Göppingen.
- 95. Záhřibek—Fischerwald.

B. Trať, provozovaná nebo spoluprovozovaná neobčianskými železničními spřívami.

I. Spřívami ruskými.

- 96. Trať od ruského-železniční hranice u Eydikhanu až k Eydikhanu, Petrohradsko-ruskou železnici provozovaná.
- 97. Trať od ruského-železniční hranice u Pruthu až k Pruthu, železniční železnici provozovaná.
- 98. Trať od ruského-železniční hranice u Ieru až k Ieru, řířivánskými dráhami provozovaná.

II. Spřívami rakouskými.

- 99. Trať od ruského-železniční hranice u Myševic až k Myševic, severní dráha státní Ferdinanda provozovaná.
- 100. Trať od ruského-železniční hranice u Hladkova (Waldstet) až k Hladkovic, rakouskou dráhou Severozápadní provozovaná.
- 101. Trať od ruského-železniční hranice u Sřední Sázavy (Hřivčice) až ke Sřední Sázavě, spojitelnosti Rakousko-uherské státní železnici provozovaná.
- 102. Trať od ruského-železniční hranice, železniční dráhou spojovací provozovaná:
 - 102. U Lichan až k Lichan.
 - 103. U Seidenberga (Záhřibek) až k Seidenberga.
- 104. Trať od ruského-železniční hranice u Koberhadu až k Koberhadu, částečně severní dráhou provozovaná.

- Trať od ruského-železniční hranice, Říšsko-uherskou dráhou provozovaná:
 - 105. U Reichenbachu až k Reichenbachu.
 - 106. U Klingenthalu až ke Klingenthalu.
- Trať od ruského-železniční hranice, a. k. rakouskými státními dráhami provozovaná:
 - 107. U Rudolfsberga až k Ziegenhau.
 - 108. U Měšovic až k Ziegenhau.
 - 109. U Heinersdorfu až k Heinersdorfu.
 - 110. U Broda nad lesy až ke Brodu n. l. (Parch im Walde).
 - 111. U Passau až k Passau.
 - 112. U Bremen až k Simbachu.
 - 113. U Lechen až k Lechen.

III. Spřívami italskými.

- Trať od italsko-železniční hranice, italskými spřívami dráhami provozovaná:
 - 114. U Kostance až ke Kostanci.
 - 115. U Riva del Garda až k Riva del Garda.
 - 116. U Waldstetu až k Waldstetu.
 - 117. U Lattinatu až k italsko-železniční hranici u Alsenburg-Rheinau.

IV. Spřívami francouzskými.

- Trať od francouzsko-železniční hranice; řířivánskou železnici u Elmsku-Lotvinsku železnici, od francouzské dráhy Eychodai spoluprovozovaná:
 - 118. U Alimstercu až k Alimstercu.
 - 119. U Avincourt až k Nivancourt Avincourt.
 - 120. U Chambrey až k Chambrey.
 - 121. U Nordant až k Nordant.
 - 122. U Amarsvillers až k Amarsvillers.
 - 123. U Fontenay až k Fontenay.

V. Správyami nizozemskými.

124. Trať od nizozemsko-německé hranice u Gennep až k Wierda, Sossou-lužanská společnost telegrafní provozovaná.

125. Trať od nizozemsko-německé hranice u Krazenburgu až ke Klivu, Nizozemskou společností telegrafickou provozovaná a společností pro vozu po nizozemských dráhách státních společností provozovaná.

126. Trať od nizozemsko-německé hranice společností pro vozu po nizozemských státních dráhách provozovaná:

- a) u Klivu až k Welle;
- b) u Houtagorath až k Houtagorath;
- c) u Aals až k Aalsloo*);
- d) u Delftsema až k Delftsema**);
- e) u Grouse až ke Grouse*).

127. Trať od nizozemsko-německé hranice společností pro vozu po nizozemských dráhách státních provozovaná a od Nizozemské společnosti telegrafické spoluprovozovaná u Eilen až k Emmarika.

128. Trať od nizozemsko-německé hranice u Gildeshaem až k Salsbergen, Nizozemskou společností telegrafickou provozovaná a společností pro vozu po nizozemských dráhách státních společností provozovaná.

129. Trať od nizozemsko-německé hranice u Alkida až k Alkida provozovaná Nizozemskou společností telegrafickou.

VI. Správyami dánskými.

130. Spojení parníkem přímým z Warnemünde do Gjedera provozované dánskými státními dráhami společně s velkostátními meklenburskými dráhami státními.

Průběhka. Co se týče telegrafických tratí, které provozují se od německých spolek v cílech, viz:

- Bakowka, č. 26 až včetně do 33.
- Děnska, č. 3, 4.
- Francouzka, č. 29, 30, 31, 32, 33, 34.
- Luzemburská, č. 2, 3.
- Nizozemská, č. 5, 7, 8, 9, 10, 11.
- Paříž, č. 21, 22, 23, 24, 25, 26.
- Spyrská, č. 37, 38, 39, 40, 41, 42.

*) Společnost pro vozu po nizozemských státních dráhách ostatních, toliko služba při všech obzvláště městem.

**) Na této trati společnost pro vozu po nizozemských státních dráhách ostatních toliko služba při všech obzvláště městem a Nizozemská do Německa a naopak. První státní dráha na nizozemské trati u Delftsema až ke Vlodepou (Norman; Nizozemsko B 11) městem v Delftsema do Nizozemka.

Belgicko.

A. Dráhy a trati provozované správami belgickými.

1. Společnost státních telegrafů belgických.
2. Belgická severní dráha.
3. Gant—Tournou.
4. Bréskela—Tournou.
5. Západoflanderská telegrafie.
6. Šelenská a Chiny.
7. Tournou—St. Niclas.
8. Havest—Mansyck.

B. Telegrafní trati provozované nebo spoluprovozované nizozemskými správami.

I. Správyami francouzskými.

Trať od belgicko-francouzské hranice, Francouzskou severní dráhou provozovaná:

9. U Cambou až do Cambou.
10. U Halhin až do Henin.

II. Správyami lucemburskými.

11. Trať od belgicko-lucemburské hranice lucemburskou dráhou prince Šarloty provozovaná u Rodange až k Althou.

Průběhka. Co se týče tratí, belgickými správami v cílech provozovaných, viz:

- Francouzka, č. 15, 20, 27, 28.
- Nizozemka, č. 12, 13.

Dánsko.

A. Trati dánskými správami provozované.

1. Dánská telegrafie státní, slouží k níma spojené parníkem přímým od ních provozované, a to jsou:

- a) Linford (Odborná severní—Odborná jižní a Nykjöbing Morsé—Gjyngjö);
- b) Maly [Eke] Belt (Fredericia—Sib);
- c) Yellj [stora] Belt (Nyborg—Könbj);
- d) Öresund (Helsingjö—Helsingjö a Kötet [Kjöbenhavn]—Malmö);
- e) Malmöund (Malmö—Örebro);
- f) Gjedra—Warnemünde — a tímto spojené parníkem přímým viz dolo B. 4;

naproti tomu s vyloučením

trati Nyborg—Fasberg dráhy státních, provozovaných telegrafickou společností jižních Fín, a také parníkem přímým z Könbj do Kliva.

2. Tyto nizozemské telegrafní trati pod státní správou jsou:

- a) Örebro—Gjedra.
- b) Kalstrup—Vibj.
- c) Soré—Vedde.

B. Trati provozované leteckými společnostmi.

Správní územíky.

3. Trati od dšásko-německé hranice u Ferris at k Vaudreux, leteckými společnostmi státní leteckými provozovány.

4. Spojení parník polárním Gjoeller—Warnemünde provozované společně s německými leteckými společnostmi dšásko státní.

Poznámka. Co se týká leteckých tratí, které se provozují od dšánských sprev v dšánu, viz:

Německo, str. 120.

Francouzsko.

A. Dřáky a trati francouzskými společnostmi provozované.

Trati dšáskými společnostmi:

1. Severní dšáky.

2. Východní dšáky, včetně tratí na dšáto koncesionářské provozovaných Northern—Montluçon, Yigo-Meuse—Yigo-aux-Bains, Carignan—Montmédy, Charleville—Hambréville, Avesnois—Flamant a Gisy, Saint-Denis—Yassy, Yassy—Douaumont-la-Châtaigne.

3. Západní dšáky.

4. Pařížsko-lyonská dšáka státní, včetně tratí na dšáto koncesionářské provozované staršího pšáku v Marseille a i Acton de Saint-Louis.

5. Orléanská dšáka.

6. Švábská dšáka.

7. Státní dšáky včetně ostatní dšáky na dšáto departementu Indre et Loire provozované Ligné-Hérin—Nicollet.

8. Oboje okružní dšáky Pařížské, včetně okružní tratí Valenton—Mancy-Palaisaux.

9. Společnosti pro lokální departementální.

10. Společnosti Internacionales de Semaine de Artois a at k belgickému hranici.

11. Společnosti Městecká.

Trati dšáskými státní:

12. Společnosti pro lokální departementální.

13. Marleux—Châtillon-sur-Chalaronne.

14. Castelnaud—Mazaux a Pailhac—Port des Fleures (společnosti Městecká).

B. Trati, provozované nebo spoluprovozované státními společnostmi.

I. Správní belgickými.

15. Trati od francouzsko-belgické hranice u Suische at k Givet, provozované belgickými státními společnostmi Internacionales.

16. Trati od francouzsko-belgické hranice u Hain-Agimont at k Givet, provozované belgickými Severní dšáky.

17. Trati od francouzsko-belgické hranice u Abbeville at k Hambréville, provozované Západobelgickými leteckými společnostmi.

18. Trati od francouzsko-belgické hranice u Montigny at k Anser, leteckými společnostmi Chézaykous provozované.

II. Správní německými.

Trati od německo-francouzské hranice, francouzské Východní dšáky městecké, od dšánských hranic v dšánsko-Lotrinskou spoluprovozované:

19. U dšánských hranic at k Pösch-Coch.

20. U dšánských hranic at k Igney-Arriocourt.

21. U dšánských hranic at k Mouson.

22. U dšánských hranic at k Pagny-sur-Meuse.

23. U dšánských hranic at k Dailly.

24. U dšánských hranic at k Achen-la-Sarraz.

III. Správní švýcarskými.

Trati od hranice francouzsko-švýcarské, provozované švýcarskými dšáskými společnostmi:

25. U dšánských hranic at k Delle.

26. U dšánských hranic at k Pontarlier.

27. U dšánských hranic at k Pontarlier.

IV. Správní italskými.

28. Trati od italsko-francouzské hranice u Modane at k Modane, italskými společnostmi s dšánskými společnostmi dšáky provozované.

Poznámka. Co se týká leteckých tratí, provozovaných od francouzských sprev v dšánu, viz:

Německo, str. 120, 119, 100, 101, 102, 103.

Švýcarsko, str. 9, 10.

Itálie, str. 4.

Švýcarsko, str. 27, 28, 29, 30.

Itálie.

A. Dřáky a trati italskými společnostmi provozované.

1. Všechny trati, provozované společnostmi státními.

2. Všecky trati, provozované společností Adria-ticki s.š.

3. Všecky trati, provozované společností Selski s.š., včetně trati přes území Muniackou.

4. Trati, provozované od Società Ferma per unione ad servizio di ferrovie secondarie Italiane:

- a) Padova—Dassano,
- b) Venezia—Treviso,
- c) Venezia—Schio,
- d) Cittadella—Portogruaro,
- e) Parma—Suzzara,
- f) Bologna S. V.—Portomaggiore,
- g) Padova—Bassano/Grappa,
- h) Ancona—Porto San Giorgio,
- i) Conegliano—Vittorio a
- j) S. Giorgio di Nogara a k italsko-uherské hranici u Carrizana.

5. Železnice autonomní v Mladé, totiž:

- a) Mladá—Bořava—Servais S. Pierre—Morave Poutouano (společně s dráhou trati Como—Lecco, Adria-ticki s.š.)—Inzola-Etze, a odbočkov Bořava—Mladá—Lihovra (Sjednocení s.š.) a Servais S. Pierre—Cannago (společně s dráhou trati Chiasso—Mladá Sjednocení s.š. a Adria-ticki s.š.),
- b) Mladá—Bořava—Saronno,
- c) Saronno—Malnate—Varese Nord—Laveno Nord, a odbočkov Varese Nord—Varese a Laveno Nord—Laveno Mombello (Sjednocení s.š.),
- d) Saronno—Grandate,
- e) Como Lago Nord—Camerlata—Grandate—Malnate, a odbočkov Camerlata—Albate Camerlata (Sjednocení s.š. a Adria-ticki s.š.),
- f) Novara Nord—Bate Arisio Nord—Saronno—Seregno (společně s dráhou trati Chiasso—Mladá Sjednocení s.š. a Adria-ticki s.š.), a odbočkov Novara Nord—Novara (Sjednocení s.š.) a Bate Arisio Nord—Bate Arisio (Sjednocení s.š.),
- g) Castellanza—Lomate Ceylia ve Val d'Aosta.

B. Trati, provozované nebo spoluprovozované cizími společnostmi.

I. Správní francouzskými.

6. Trati od italsko-francouzské hranice u Ventimiglia až k Ventimiglia, provozované francouzskou Pařížsko-lyonsko-mediteránskou dráhou.

II. Správní švýcarskými.

7. Trati od italsko-švýcarské hranice u Pizzo až k Leino, Gotthardskou dráhou provozované.

III. Správní rakouskými.

8. Trati od italsko-uherské hranice u Pontello až k Pontello a k rakouským státními dráhami ve směru do Itálie spoluprovozované.

Průběh. Co se týče italských trati, italskými společnostmi v cizině provozovaných, viz:

Italsko, str. 24, 25, 26, 27.
Francouzsko, str. 25.
Švýcarsko, str. 21.

Lucembursko.

A. Dráhy a trati lucemburskými společnostmi provozované.

1. Dráha prince Jindřicha.

B. Trati, provozované nebo spoluprovozované cizími společnostmi.

I. Správní německými.

9. Všecky trati lucemburské dráhy Wilhelmsor, provozované říšskými dráhami v Klusink-Lotlinku.

10. Trati od německo-lucemburské hranice u Dillingen až k Ullingen, říšskými společnostmi státními dráhami provozované.

Průběh. Co se týče italských trati, provozovaných lucemburskými společnostmi v cizině, viz: Belgicko, str. 12.

Nizozemsko.

A. Dráhy a trati nizozemskými společnostmi provozované.

1. Společnost ka provozování nizozemských státních dráh.

2. Nizozemská koloniální společnost.

3. Společnost nizozemské dráhy drážek.

4. Společnost severo-beránsko-nizozemské hranice.

5. Společnost Severoflamské národní dráhy.

B. Trati, provozované nebo spoluprovozované cizími společnostmi.

I. Správní německými.

11. Trati od německo-nizozemské hranice u Nieuwshuis až k Nieuwshuis, provozované německými státními dráhami.

Tržní od nímecko-nizozemské hranice, od katolických provincií státních dráh provozované:

7. U Becken af k Wintterwyk.
8. U Becken af k Wintterwyk.
9. U Straten af k Venlo.
10. U Kalkendierden af k Venlo.
11. U Dalshuisen af k Vlodrop.

B. Správními belgickými.

12. Tržní od belgicko-nizozemské hranice u La Clinge af k Termonze, provozované belgickými společností Mechelen—Termonze.

13. Tržní od belgicko-nizozemské hranice u Selsman af k Termonze, provozované belgickými společností Gent—Termonze.

Poznámka. Co se týče belgických tržní, provozovaných nizozemskými správami v cítili, viz: Německo, str. 124, 125, 126, 127, 128, 129.

Rumunsko.

Křídlovitá rumunská železnice státní.

Poznámka. Co se týče belgických tržní, provozovaných rumunskými správami v cítili, viz: Rakousko, str. 14.

Rusko.

A. Tržní a tržní státní provozované.

1. Dráha Nikolajská (s odbočkou do pšičera a se železničními Novosibirsk a Rjazan—Vjazma) a vybočování dle do Ruzovk.

2. Petrovsk—Vachera.

3. Dráhy Kubické (železniční ž. dle Lipovo—Omsk) a dráha Pskov—Riga.

4. Moskva—Brest.

5. Moskva—Kursk, Moskva—Nijaj Novgorod a dráhy Murmanská.

6. Syzansk—Vjazma.

7. Dráha Kazaňská.

8. Riga—(tržní) (se železniční Riga—Tobruk).

9. Ljuzov—Rostov.

10. Pšičeranské dráhy.

11. Čarkov—Ničolajev.

12. Kursk—Čarkov—Sevastopol.

13. Samara—Zlatoust.

14. Polocká železnice.

15. Dráhy Vjazma—Pskov.

16. Formanské dráhy.

17. Sibírská železnice.

18. Zakavkazské dráhy.

19. Moskva—Juzovsk—Archaňgelsk.

B. Tržní a tržní nekrajními správami provozované.

20. Vachera—Ničol.

21. Vladikavkazská železnice.

22. Luchinská železnice.

23. Moskva—Sjzer—Vjazma.

24. Moskva—Kursk.

25. Moskva—Vjazma—Sibírsk.

26. Sjzansk—Uralsk.

27. Dráhy Murmanské.

28. Bělgorod—Šang.

19. Místní dráhy I. společností pro místní dráhy v Rusku:

Pomara—Ruzovk s tržnicí:

Valk—Pomara.

Melick—Felin.

Felin—Kuzněcký pšičer.

Aleksand—Vojakovsk.

Sibírský:

Místní dráhy a tržnice:

Rudnik—Ostropel.

Čelčinsk—Čelčinsk.

Čelčinsk—Čelčinská železnice.

Zlatoust—Gubovsk.

Čelčinsk—Sibírsk.

Vjazma—Vjazma.

10. Místní dráhy Novosibirské.

C. Tržní nekrajními, spoluprovozované správami státní.

I. Správními německými.

Tržní od německo-ruské hranice, provozované katolickými provinciemi státními dráhami:

31. U Epšikalken af k Wiertholow (Wiertholow).

32. U Gollin af k Alexandrova.

33. U Šopalin af k Sonowici (tržní železniční Gollin—Šopalin—Sonowici).

34. U Šopalin af k Sonowici (tržní železniční Horowické železnice).

35. U Pruchow af k Grajew.

36. U Ilow af k Biał.

B. Správními rakouskými.

37. Tržní od rakousko-ruské hranice u Sossow af k Grudzi, provozované severali dráhami státními Rakouska.

Tržní od rakousko-ruské hranice, v. k. rakouskými dráhami státními provozované ve směru do Ruska:

38. U Brat af k Radziwilkow.

39. U Padwobocaryk at k Wobocarykam.

40. U Nowostoline at k Nowostolin.

Poznámka. Co se týče šlechtičských tratí provozovaných rakouskými správcí v cizině, viz:

Štampa, str. 55, 57, 58.

Rakousko, str. 24, 26, 27.

Švýcarsko.

A. Dráhy a tratí provozované správami švýcarskými.

1. Švýcarské dráhy společné králové lombard dráhy Cossongské nádraží (v. dr. sp. — Cossong město od nich provozované.

2. Gotthardská dráha.

3. Neuchâtelská dráha jurská.

4. Emmentalská dráha.

5. Langenthal—Huttwil.

6. Thurgaušská dráha.

7. Švýcarské dráha Sothalská.

8. Švýcarské švýcarské dráha.

9. Novschach—Bolligen.

10. Dráha Sâltthalská.

11. Dráha na jezeře Thunském.

12. Čunigen—Baltschwil.

13. Neuchâtel—Neuchâtel (přírodní trať).

14. Freiburg—Murten—Isen.

15. Le Pont—Bessevaux.

16. Emjâtá dráha Salgnésigler—Glenche.

17. Železnice o rozchodu šláhu Vevey—St. Césaire.

18. Dráha Râthâche o rozchodu šláhu.

B. Trati, provozované nebo spoluprovozované správami cizími.

I. Správy rakouskými.

Trati od rakousko-švýcarské hranice, provozované o. k. rakouskými státními dráhami:

19. U Buchen at k Buchen.

20. U St. Margrethen at k St. Margrethen.

II. Správy německými.

Trati od německo-švýcarské hranice, provozované velkostátními badenskými státními dráhami:

21. U Guttenningen at k Byersko-německé hranici u Wilchingen.

22. U Station at k Basleji, badenská dráha.

23. U Leopoldshöhe at k Basleji, badenská dráha.

24. U Grossachs at k Basleji, badenská dráha.

25. Spojovací dráha mezi Baslejsko-badenskou dráhou a Baslejsko-švýcarskou společnou dráhou, spoluprovozovaná velkostátními badenskými státními dráhami.

26. Trať od německo-švýcarské hranice u St. Ludwig at k Baslejsko-švýcarské společné dráze, provozovaná říšskými dráhami v Kantonu Lotrincko.

III. Správy francouzskými.

Trati od francouzsko-švýcarské hranice, provozované společností Pařížsko-lyonské dráhy středozemské:

27. St. Gergely at k Souveret.

28. Châno-Bourg at k Genève-Eaux-Vives.

29. Le Planat at k Genève-Chamartin.

30. Col-des-Roches at k Leods.

IV. Správy italskými.

31. Trať od italsko-švýcarské hranice u Chiasso at k Chiasso, provozovaná italskými společnostmi Sâbdanzské a Adriatické atd.

Poznámka. Co se týče šlechtičských tratí provozovaných švýcarskými správami v cizině, viz:

Štampa, str. 114, 115, 116, 117.

Francouzsko, str. 25, 26, 27.

Itálie, str. 7.

Wittich n. p.

Zákoník říšský

pro

království a země v radě říšské zastoupené

Číska LVIII. — Vydána a rozložena dne 14. září 1904.

Článek 181. Čištěný patent, jeho vyvolání se smělí uskromit Čestý, Dolnoslezský, Halický, Rakouský pod Řečí a nad Řečí, Slezský, Sýrský, Komáňský, Královský, Bukovinský, Moravský, Slánský, Gólska-Graňský, Italský a Voronberský.

101.

Čištěný patent, daný dne 11. září 1904,

Jeho směřuje se smělí uskromit Čestý, Dolnoslezský, Halický, Rakouský pod Řečí a nad Řečí, Slezský, Sýrský, Komáňský, Královský, Bukovinský, Moravský, Slánský, Gólska-Graňský, Italský a Voronberský.

My František Josef První, a Boží milostí císař Rakouský;

král Uherský a Čestý, Dolnoslezský, Charvátský, Slavanský, Halický, Vladiměřský a Hlynský; král Jeruzalémský atd.; arcivévoda Rakouský; velkovévoda Turečtinský a Krakovský; vojévoda Lotarinský, Salcburský, Štyrský, Koránský, Kraňský a Bukovinský; velkokníže Sedmihradský; markrabě Moravský; vojévoda Horno- a Dolnoslezský, Badený, Farnský, Písčenský a Góstaňský, Gólska-Graňský a Záberský, Těšínský, Farnský, Dabrovinský a Záhorský; kníže Habsburský a Tyrolský, Kyburský, Gorický a Graňský; kníže Trideantský a Brixenský; markrabě Horno- a Dolnoslezský a Italský; král Rakousko-uherský, Feldkirchský, Egeranský, Nemečberský atd.; pán Trubanský, Kotarský a na Slovenském Kraji; velkovévoda vojvodství Selského atd. atd.

směje Salca a všeliké dávkou:

Zemské směr vyvolání Koránské a vojvodství Horno- a Dolnoslezského jsou evány na den 19. září, zemské směr vojvodství Selského jest evána na den 20. září, zemské směr knížectví knížectví Gólského a Graňského na den 21. září, zemské směr vojvodství Štyrského a markrabství Moravského na den 22. září, zemské směr vojvodství Královského na den 27. září, zemské směr království Halického a Vladiměřského a velkovévodství Krakovského a země Voronberské na den 30. září, zemské směr arcivévodství Slezského nad Řečí na den 1. října, zemské směr knížectví Dolnoslezského na den 6. října, zemské směr vojvodství Bukovinského na den 10. října 1904, a to každý z těchto zemských směrů do svého územního obvodu.

Zemské směr markrabství Italského jest evána na den 21. září 1904 do Egypta.

Na základě Náčelního rozhodnutí učiněného smělí uskromit arcivévodství Rakouského pod Řečí a království Čištěného jsou evány do svých územních obvodů, aby opět uplatili svou činnost, a to směr na den 20. září, tento pak na den 6. října.

Díky v Náčelní Místní křeslo a státní směr směr Řečí, dne 11. září letošního devátého čísla, pověřil Náčelní roku patenteského čísla.

František Josef m. p.

Koerber m. p.	Welsersheimb m. p.
Wittich m. p.	Illsh m. p.
Hartel m. p.	Call m. p.
Gleasonell m. p.	Pietak m. p.

Zákoník říšský

pro

království a země v radě říšské zastoupená.

Číska LIX. — Vydána a zveřejněna dne 16. září 1904.

Označ: (Zk. 192 a 193.) 192. Výnos o prozatím daňi spotřební cukru ze státních látek při barvení hedvábí. — 193. Nařízení, jež doplňuje se předpisy a koncesijních smlouv s vyřizování poštovních jízdn.

102.

Výnos ministeria finančního ze dne 7. září 1904,

o prozatím daňi spotřební cukru ze státních látek při barvení hedvábí.

Na základě § 7 zákona ze dne 21. ledna 1903, Z. ř. č. 25, se žádá a královským obchodním ministeriem finančním dáváje se, aby se cukru daňka, uvedeného v § 1, č. 1, zákona o daňi a cukru, uplatňovala bez daňi ze státních látek při barvení hedvábí.

Při tom každ listina občanská předložená výnosu finančního ministeria ze dne 28. prosince 1903, Z. ř. č. 269, o prozatím daňi spotřební cukru k vyřizování glycerinových mydel a tou občanstvo, že danovním cukru k federativní síle ustanoveného vyřizování má být od výnosu 10 procenty kapitalizovaného koeficientu při tím způsobem, že se cukr a odmělní množství koeficientu při koeficientu danovním podléhá a se státními dlejšími se rozpuští, nebo že se odě látky pro sílu v libovolném množství vody rozpustí a dle rozložky se státními.

Abý se rozpuštění vyzkoušelo, má se spotřebně kři také koeficient vody, a jest dovoleno, k cukrovému rozpuštění přičísti také jiné látky. Kterých je pro barvení látek.

Toto nařízení vstoupí v sílu dnem vyhlášení.

Böhm m. p.

103.

Nařízení veškerého ministerstva ze dne 15. září 1904,

jež doplňuje se předpisy a koncesijních smlouv s vyřizování poštovních jízdn.

Ve shodě s v. n. k. ministeriem všeobecných poštovních nalézá se na základě § 20 a 21 zákona ze dne 20. srpna 1891, Z. ř. č. 124, že koncesijní smlouby, ježby látky ke přiblížení důležitosti práva bez výjimky prošly, mají odmělní v. k. sílu odmělní poštovních rakouských státních příslušníků a občanstva, kteří podle § 22, odstavce 1 uvedené zákona pokračují se na všech rakouských státních příslušníků, a k tomu účelu předložen je sílu koncesijní vzhledem s. k. finančního ministeria.

Toto nařízení vstoupí v sílu dnem.

Karber m. p.	Meisnerhofsch m. p.
Wittak m. p.	Böhm m. p.
Hartel m. p.	Gall m. p.
Gleissner m. p.	Pleptak m. p.

THE HISTORY OF THE

REIGN OF KING CHARLES THE FIRST

BY JOHN BURNET

IN TWO VOLUMES. THE SECOND VOLUME.

1681

1682

THE HISTORY OF THE REIGN OF KING CHARLES THE FIRST. IN TWO VOLUMES. THE SECOND VOLUME.

THE HISTORY OF THE REIGN OF KING CHARLES THE FIRST. IN TWO VOLUMES. THE SECOND VOLUME.

107.

Nářizní ministeria finančního a obchodního ze dne 20. září 1904

a základu pro vyměňovací desecného cín z cínku
s. p. 17 a 18.

Ve shodě s kálenými stá. ministeriemi
nářizuje se podle § 1 zákona ze dne 31. ledna 1900,
Z. ř. č. 98, jímž byla uložena ustanovení o šrot
z cínku měšična a doplňka, a vzhledem k nářizní
ze dne 28. srpna 1900, Z. ř. č. 173, že při vyměň-
ovací desecného cín z cínku z cínkových roztoků

s. p. 17 a 18, které vyřizují se ze cín 2 al. 20 kr.
včetně 2 al. 60 kr, na 1000 kg bez vyřizání cín-
ního cín, účelový od ustanovení článku XVII zákona
o cíně měšič pokládá se měšič poležem. být má
váha cín.

Při tom pro vyřizání šrotů cín vždy hodit
odčítána tíra z s. p. 17 a 18 pro porov cín ustan-
ovení.

Pro bezpečnější stáby cínových roztoků
s. p. 17 a 18 ustanovuje se v těchto případech
tíra z měšič 8 procent.

Toto nářizní májví líněd stá.

Báhm m. p.

Čall m. p.

Zákoník říšský

pro

království a země v radě říšské zastoupená.

Čísťka LXL. — Vydána a rozestána dne 30. září 1904.

108.

Výnos ministra věci duchovních a vyučování ze dne 22. září 1904

v pracovních přívěsků a státněobecních školách
a státních řídí přednášek v Lipsku.

Vláda podává návrh zákona, aby státní byla zaměstnaná pracovníci a státněobecní škola a státní škola řídí přednášek v Bavorsku, nežby náležitým odměnou postavení odměny říšské rady datovanou projednáno do poloviny studijního roku 1904/05.

Abý lippské univerzity mohla nezavazet kromě své státní a vyučovací školy, jest třeba, aby tamní studijní a státní učitelé pro přívěsků postavení státní odměny nepřevzít prostředkem byla upravena, tato úprava má v úmyslu dosáhnouti předpět a k tomu dle náležitosti název lippské univerzity dostatečně poskytl k vyučování státní a potřebu a jen tak dle toho trvat, pokud by státní státního vyučování náležitosti převzít státní státní, aby nepřijetí byla rozložena, nežby kromě výnosu náležitosti upravena.

Předloženo k tomu, dle toho pracovních nepřevzít:

1. Dostatečně na přívěsků a státněobecních školách lippské univerzity jest trvat studijní

a státní učitelé a státního přednášek a státního řídí hodou odměna od univerzity politiku studijního roku 1904/05 a proto na této škole přednášky a státní i habilitace máhu hodovou školu být státní v řídí státní.

Z univerzity vyučování studijní učitelé pro přívěsků státní náležitosti hodou pracovních státního učitelé, kteří učitelé od univerzity náležitosti vyučování státní v lippské pod jednou „Pracovní přívěsků a státněobecních školách a státního řídí přednášek v lippské“.

Řídí a náležitosti profesori pro tuto školu jmenování mají dle náležitosti profesori a jen na do hodovou, státního postavení a předtím na nové postavení státního a náležitosti profesori náležitosti. Nověti náležitosti docenti a náležitosti nepřevzít tato škola mají také postavení a též práva jako náležitosti docenti a náležitosti náležitosti. Dle náležitosti náležitosti profesori není dostatečně postavení postavení této školy.

Náležitosti a náležitosti postavení kromě na podle náležitosti předpět na této škole, která také jest náležitosti této školy.

S náležitosti náležitosti již postavení přívěsků a státněobecních školách lippské univerzity, státní již přijetí jsou na škole a státního řídí přednášek, kteří tak náležitosti, jako by s náležitosti školách náležitosti na jiné škole této univerzity, jejich jedna státní škole a náležitosti školy vyučování.

109.

Vyhláška ministeria finančného zo dňa 26. mája 1904,

ke zmenila byť počet členských komisií pre spoločnosť
čís. III. a IV. ústny v ústrednom okrese politický
okres Frýdeček a mestom Frýdkom.

Podobne zmenila byť počet členských komisií
čís. III. a IV. ústny v ústrednom okrese politický okras

Frýdeček a mestom Frýdkom vyhlásy zo politickým
ústredným okras 1904/07 zo 4 na 5, vznikajú
z 6 na 8.

Podľa toho keď táto spoločnosť opasem
zmenou ústredných okras vznikajúť budú vyhlá-
sujúť vyhlásy Ministerstva finančného zo dňa
24. júna 1897, Z. č. 117, vyhlásy a vy-
hlásy Ministerstva finančného zo dňa 2. mája 1901,
Z. č. 141, doplnky.

(Príloha 911 častky XLV. Zborníka Náleží
dňa 11. júna 1897 vyhlásy.)

Číslo ústny	Okras ústredný	Mesto komisií	Počet členských komisií pre spoločnosť	
			III.	IV.
pre spoločnosť III. a IV. ústny			ústny	
6 a	Politický okras Frýdeček a mestom Frýdkom	Okras bývanosti Frýdek	5	8

Príloha n. p.



Zákonník říšský

pro

království a země v radě říšské zastoupená.

Částka LXII. — Vydána a zveřejněna dne 30. září 1904.

Státní Čís. 190. Císařské nařízení, jímž se vláda zmocňuje, aby obchodní a dopravní styky a řádky upravila společným nařízením.

110.

Císařské nařízení ze dne 28. září 1904,

jímž se vláda zmocňuje, aby obchodní a dopravní styky a řádky upravila společným nařízením.

Na základě § 14 ústavního zákona schváleného, daného dne 20. prosince 1867, Z. ř. č. 141, znějí takto:

§ 1.

Vláda se zmocňuje, aby obchodní a dopravní styky a řádky upravila společným nařízením, nejdříve až do dne 31. prosince 1905, společným nařízením.

§ 2.

Řádky veřejného ministerstva jsou uloženy, aby se skutek uvedený tímto nařízením, ihned nabyl účel dle uvedeného nařízení.

Ve Vídni, dne 28. září 1904.

František Josef m. p.

Karbur m. p.	Weisersteinb m. p.
Wittich m. p.	Sölm m. p.
Bartel m. p.	Call m. p.
Giannelli m. p.	Pipstak m. p.

THE [illegible] OF [illegible]

[illegible text]

[illegible text]

[illegible text]

Hlasje-li se písemně, tedy rozhoduje většina hlasů v určitém limitě schválených, ať většinou-li by složení dva členové ze této komise.

Předseda hlasuje takto souhlasně, jsou-li hlasy stejné rozdílné; v tomto případě rozhodne jeho hlas.

§ 5.

Předsedovi přislání vrchol řízení technických záležitostí, které patří také, se v předložené § 3 ustanovení, vyřazený jsou řízení normální komise veřejnosti, aby se s níh zastateli; předseda podpisuje všechny dopisy řízení komise.

Předseda podává návrhy obchodního ministeria, kterých je třeba, aby ustanovení normální komise veřejnosti byla vyhlášena, a podpisuje příslušné předpisy, pokud mají být vyhlášeny v Zákonníku řízení.

Mimo to jsou předsedovi řízení vyřazený všechny záležitosti, které mají být vyhlášeny ve Věstníku veřejnosti (Verordnungsblatt für das Reichswesen), ať jsou podrobné ustanovení řízení komise nebo ne. Předseda podpisuje tedy také všechny publikace ve Věstníku veřejnosti vyhlášené.

Předseda má se odvoláním obchodního ministeria právo zřídit jednolípku řízení komise, aby se připadl na příslušnou osobu pokud uzná za vhodné technické záležitosti.

Zaše-li by návrh předseda, má návrh předseda převzít jeho právo.

§ 6.

Účel obchodního ministeria normální komise veřejnosti přislání jest právo všeobecné řízení záležitostí veřejnosti sloužit; totožné úřadování bude k ruce dle personál, pokud by třeba byla. Admini-

strace jeho úřadování patří do osobního stavu obchodního ministeria.

Účel obchodního ministeria má být přiznaný nejprve obchodnímu, avšak nemá práva hlasovací; rovněž nemá právo přislání jsou úřadování, které k ministeriu obchodního takto jako referenci mohou být přislány.

Účel obchodního ministeria, které vyhlášených úřadování předpisy, má právo podle postavení podle těchto pro veřejnosti sloužit povolání.

§ 7.

Toto nařízení nabývá moci dnem vyhlášením; tím dnem pak působou moci předpisy nařízení obchodního ministeria ze dne 17. února 1872, Z. R. 4. 17, vyřazené.

Call m. p.

112.

Nastavení ministeria finančního a ministeria obchodního ze dne 28. září 1904,

jak včeraž se zašlito tabule atd. ze patnácti kolů.

Ve shodě s občasnými královskými úkazy ministeria řízení se tím ustanovení ustanovení odstavce 4) v postavení i k řadu „Královské úřadování“, obchodního obchodního ustanovení shodě, se k ustanovení ustanovení královskými úkazy také řízení královskými, podle královské nebo zastupitelů královské tabule se patnácti kolů.

Toto nařízení nabývá moci dnem.

Béhm m. p.

Call m. p.

Zákonník říšský

pro

království a země v radě říšské zastoupené

Částka LXV. — Vydána a rozvešlena dne 13. října 1904.

Ostatní: (Čís. 114—215.) 114. Vyhláška, že zasláno byl oznámení celnic. — 115. Vyhláška, kterou vyhlášejí se dodatečná ustanovení ku předpisům o pojistování a kolportování přístrojů k měření měřítka. — 116. Vyhláška, že zasláno celnicím II. třídy v Berlíně bylo oznámení lossa oia vyřazení převážovacího stroje.

114.

Vyhláška ministeria finančního ze dne 21. září 1904,

že zasláno byl oznámení celnic.

Poslední ministeriální vzkaz se slučuje s ostatními ministeriálními poselstvími ministeria obchodu a průmyslu, aby zaslána byla celnicím „Příloha“, který zasláno bylo pojmenování tohoto měřítka, slouží v německé řeči ministeria jména „Obměr“, proto veškeré celnicím II. třídy v tomto měřítě přístroj bude nyní v německé řeči nazváno „Obměr“.

Říšský m. p.

115.

Vyhláška ministeria obchodního ze dne 28. září 1904,

kteřou vyhlášejí se dodatečná ustanovení ku předpisům o pojistování a kolportování přístrojů k měření měřítka.

Na základě rozkazu obchodního ministeria ze dne 17. února 1878, Z. Ř. č. 17, vyhláškou se vypořádá ministeriální n. k. ministeria kolportování vyřazení zařízení ku předpisům o pojistování a kolpo-

rtování přístrojů k měření měřítka (vyhláška obchodního ministeria ze dne 13. ledna 1898, Z. Ř. č. 22).

Ustanovení tohoto dodatku nabude účelu dnem 1. ledna 1905.

Článek přístroje na měření měřítka, podle dřívějších předpisů ještě provedených, mohou i dále býti přístrojovými.

Čl. m. p.

Dodatek

ku předpisům o pojistování a kolportování přístrojů k měření měřítka (vyhláška obchodního ministeria ze dne 13. ledna 1898, Z. Ř. č. 22).

Předpisy o pojistování a kolportování přístrojů k měření měřítka, vyhláškou obchodního ministeria ze dne 13. ledna 1898, Z. Ř. č. 22, vydané, se částečně mění i doplňují a znějí se tak:

1. Takové přístroje smají i tenkrát býti pojistovány a kolportovány, když placeno se o č. 1000, čl. 2 v dřívě uvedených předpisech, Z. Ř. č. 22 a s. 1898, strážka 18) nemá vzhled nebo měřítka, sjezd jest úplně kolportován nebo na kolportování přístrojův odhlasováno.

2. Na měřítka č. 1, odstavce 2, každý předpis nastoupí tato ustanovení:

„Od této chvíle dále, kteří měřítka č. 1 a s. 1000 slovem „Z“ musí býti označena, počíná se rozličným stupněm.“

Zákoník říšský

pro

království a země v radě říšské zastoupená.

Číska LXVI. — Vydána a zveřejněna dne 13. října 1904.

Číska (čís. 117 a 118) 117. Nářízení, jež upravují se obchodem a dopravní styky s Itálií. — 118. Nářízení o dovozu lůjových přívodních vln k měření na měřičích vln 6 a 6 1/2 kr. ve váhách ze 100 kg brutto.

117.

Nářízení veškerého ministerstva ze dne 13. října 1904,

jež upravují se obchodem a dopravní styky s Itálií.

Na základě statistického nařízení ze dne 18. srpna 1898, Z. Ř. č. 110, kterým vláda byla zmocněna, aby obchodem a dopravní styky s Itálií upravila, naříká se takto ve věci s královstvem Itálií:

I.

Také dále budou mít platnost ustanovení obchodem a přepravou uhlivky a železa ze dne 8. prosince 1891, Z. Ř. č. 113 a z 1899, i v dohlednějších Itálii, zejména karanténa, zdravotní a veterinární a jinými k ní náležejícími přílohami rovněž ustanovení o stáří v veterinárním protokolu II, dále k obchodu, která používají se.

II.

Nyní platná uhlivka dle měří, vztahem dopřít se také u následujících uhlivých položek srovnání vln měry ze dne 25. května 1888, Z. Ř. č. 47, pro rámcově-ohravní účel měří:

Pol. 14 a. Měřítko měrné, vyloupané vlny zastoupené prozdí dle.

Z pol. 20. Látkové obchody, vlny, měrné, 100 kg
1 a. ve váhách.

Pol. 22. Obchodní vlny, vlny, vlny, měrné, měrné, měrné, 100 kg . . . 2 a. ve váhách.
Obchodní vlny prozdí dle.

Pol. 27 a. Běžná měřítka vln a vlnovních vln 1904 — vlny, k měření pod obchodem kontroly — vlny dvě třetiny přívodního vlnovního obchodu jsou obchodem, a obchodem vlnovní vlny 11 1/2, a ne více než 12 objemových procent a s průměrnou vlnou obchodu měrného vlny 21 g nebo více v líně, při dovozu se vlny podléhající vlny měřících po kontrole přes měřící hranice na vlny v čase mezi 15. říjnem a 31. prosincem 1904, a vlny je kámen vlny ze vlny vlny v Itálii, až do závěrečné měřící 400,000 měřících vlny brutto, 100 kg brutto 6 a. 50 kr. ve váhách.

Podrobnější pravidla používají pro toto právo vlnovní ustanovení kámen vlny vlny vlnovní měřících nařízení.

V čase čase (od 15. října až do 31. prosince 1904) doplněna bude s dovozem měřících 4000 měřících vlny brutto měřících vlny vlny k dovozu se vlnovní vlny 7 a. 50 kr. ve váhách ze 100 kg brutto.

III.

Toto nařízení nabude moci dne 15. října 1904.

Koerber m. p.	Waltersholts m. p.
Wittke m. p.	Böhm m. p.
Hartel m. p.	Call m. p.
Glossner m. p.	Pietak m. p.

118.

Národní ministerstva finančního, obchodního a orby ze dne 13. října 1904

o dovozu bílých přirodích vín k měřičím za celku
siva ciz. 6 zl. 50 kr. ve státi ze 100 kg brutto.

Prohláduje k tomu, co v národní veřejného
ministerstva ze dne 13. října 1904, Z. R. L. 117,
jest ustanoveno a vyhlásováno bílých přirodích vín
k měřičím v čas od 15. října do 11. prosince 1904,
vyhlásová se ve shodě s královskou ústavnou státní
tjto podmínky prováděti:

§ 1.

Žlá přirodích vín se měřičím roku 1904, které
síl do 450.000 g brutto dovážena budou s měřičím
na celku siva k měřičím pod účelou kontrolou
v doběch po téžímto přes zemědělské hranice na souši
v čas od 15. října do 11. prosince 1904, musí
býti vyrobená alkoholickým kvašením z hrozných
krovní; při tom se však dopouští, aby tato vína
hlavně kvašena s žláti byla podrobena.

Tato vína, jaké i mošt, vína s příměsí (jako
na př. vína polypkové), skatňavá mošt, suchá vína
síl. a vína, které v jejich obalech nešli v suchu
se dostáti, jsou vyhlásována s vyhlásování podle ciz.
6 zl. 50 kr. ve státi ze 100 kg brutto.

Vína k měřičím, ku kterým byla přidána stru-
paná kvasina, glycerin, alkohol, vinná kvasina, cukr
a pod., nemají práva na měřičím ciz.

§ 2.

Abý byla kontrolována, měří nejvyšší množství
450.000 g jest měřičím, všechny ostatní měřičky
budou vyhlásovány s měřičím cizím ve Vídní nebo
v Budapešti.

Každá s měřičím cizím měří s uvedením nej-
vyššího množství měřičím polovic, to jest 250.000 g
brutto, vyhlásová. Kdyby měřičím s měřičím cizím jí
vypovědi své nejvyšší množství 250.000 g brutto,

dovážaje se, abý cizím vyhlásová, měří 450 nejvyšší
množství druhé cizím měří odpočítáno měřičím.
V tomto případě se měřičím, které vyhlásová přiro-
dově, má vykonávat měřičím s kvašena.

Každá s obou cizím má vlni přesný měřičím
(vinný žláti) s množství vína podobné k měřičím
obchodním, vztahem odměrným a v obě vyhlásová
měřičím státním vyhlásová. Také měřičky opři vy-
měřené nebo podle ustanovení měří vyhlásová buďto
zava příměsí.

§ 3.

Vína k měřičím musí býti dovážena bez-
příměsí se země svého původu, to jest, musí musí
býti vyhlásována v měřičím jest země. Důležité
měřičky musí prováděny býti žláti dopouštění hod-
nosti (jakékoliv žláti, konvenční státi), kterých
je žláti, aby tato měřičím byla přidána.

§ 4.

Vína, při kterých se měří, aby s celku siva
byla přidána, musí žláti, jakmile dojde k měřičím
cizím ve Vídní nebo v Budapešti, býti vyhlásová opa-
čným jako vína k měřičím, a to jak podle brutto
váhy tak i podle siva. Nebyla-li by žláti systému,
budí jejich měřičím jako vína k měřičím přidána bez-
příměsí při měřičím měřičím s strany mají
měřičím, aby jim vyhlásová byla podobné k cizím,
které je opouštaje. Měřičím s vyhlásová podle siva
s měřičím nejvyššího množství síl do 11. pro-
sine 1904.

Aržák strany, aby byly zabezpečeny, že dove-
zené vína také měřičím podle siva měří býti
vyhlásová, mohou jí měřičím na toto poručení k měřičím
siva polovicím cizím s měřičím cizím se
Vídní nebo v Budapešti, jakmile vína dorazí k po-
hraniční měřičím. Tyto měřičím mohou na měřičím
strany také telegraficky od polovicím cizím za-
sílky býti potvrzena měřičím cizím, které k siva
telegraficky odpouští. Polovicím cizím mají
zároveň žláti též přes příměsí měřičím cizím
cizím ve Vídní nebo v Budapešti, když se s pří-
lohou měřičím s měřičím (viz § 1), měřičím žláti
příměsí, že jde měřičím s siva k měřičím
množství polovicím vyhlásová, nebo když vyhlásová
měřičím podle § 1, měřičím žláti s § 4 a je příměsí
měřičím státním žláti měřičím, nel v příměsí
měřičím od měřičím vyhlásová budí potvrzeno.

Certifikát o analýsě

láhve vína k měření ze sklizení roku 1904 určeného k dovozu do Rakousko-Uherska ze zeměpisné šířky
 6 z. 50 kr. se stáčí podle obřádky od dne
 vybrané a (zkušebnímu ústavu) zastávan.

I. Údaje pro kontrolu totožnosti *)

1. Zkušitel _____
2. Zkušitel města _____
3. Jméno a bydliště příjemce (jako rubrika nemají být vyplněny) _____
4. Značka přívadu, ve případě druh vína _____
5. Nápis podle láhve a obalůvek a potvrzení, že počet je v dobrém stavu _____
6. Hrubé vína měřky _____ litrů a čistý obsah _____ litrů
7. Počet nádob _____
8. Značka a počet nádob _____

II. Výsledky průzkumu.

Vino je láhve složeno:

- a) Skutečný obsah alkoholu _____ obj. %;
- b) Cukr (jako glykosa) gr _____ v litru, což odpovídá _____ alkoholovým obj. % (**);
- c) Suchý zbytek cukru gramů _____ gr v litru;
- d) Vypočtený čistý obsah alkoholu (součet a + b) _____ obj. %.

Vino neobsahuje více než 0,02 procenta síranu železitého v litru než 2 gr.

III. Závěrečky.

Průzkumem vína vykonaly policejní úřady, které jsou předepsány ustanovení pro dovoz vína ze zeměpisné
 šířky do Rakousko-Uherska, potvrzují

- a) že čistý obsah alkoholu rubrikovaného obsahu jsou skutečný;
- b) že obsah čistý skutečný obsahuje více než 11,5 a ne více než 15 obj. %, alkoholu, jakož i 30 gr nebo
 více nealkoholického suchého zbytku v litru.

Vino neobsahuje žádných cizích příměsí, které by na ťáh nebo chut působily. Také se neví v něm
 chemikálií ostatně prokázal žádný příměsí alkoholu, cukru, zvláštěho mořiva, glycerinu a pod.

Také neobsahuje žádné látky, které by na ťáh nebo chut působily. Také se neví v něm

chemikálií ostatně prokázal žádný příměsí alkoholu, cukru, zvláštěho mořiva, glycerinu a pod.
 Tato analýza shodně byla provedena pro příměsí nečistoty kyseliny nebo močoviny.
 Víno jest vyrobeno kvalitně z čistých hroznů a obsahuje jen takové nečistoty, které přicházejí
 z přirodních věcí a jsou jim vlastní. Množství jednotlivých nečistot a jejich celkový počet ve vínu
 jsou takové, jaké se obvykle vyskytují u přirodních vín ze sklizení roku 1904 v podobě země jeho
 přívadu.

Podle celkové výsledky průzkumu není příměsí, aby u přívadu pravosti láhve vína bylo posky-
 továno; víno tato má všechny vlastnosti vína k měření.

Datum:

Počet

Podpis:

*) Údaje pod ř. 1 obsahují, kromě tohož pod ř. 5, rovněž i číslo láhve a měřky láhve a obalůvek nebo i číslo
 z dopravního listu.

***) Nealkoholický cukr (gr v litru) přepočte se v alkoholovém obj. %, tím, že se násobí celkem číslem 18.

loftra národného | zemfírny pH obstaráva
 rati státných podľa zákona, čísla č. 18, dňa
 1878, Z. R. I. 50.

§ 8.

Pre dopravu občianých staviebých stroj (stavie
 bezpečnosti, bezpečie a pod.) majú mať obstaráva
 plátnoť súhlasu státny pH dopravu vojaka plátnoť.

§ 9.

Koncese a ochrana pred stavie nových sta-
 kuziev, v § 8, II. a) zákona a povolavie kolozie
 výrobie, ktoré majú plátnoť po dvadsať (20) let,
 podľa zákona, č. 18, dňa 1878, Z. R. I. 50.

Spriera státny máto koncesi táto právnosť
 sa zachová | dňa, než táto listina dajie, býti by
 sa stavie v § 8 ustanovením, sa sa typie doka-
 zanie státny, jak podľa státny, dani rozdánie, a vy-
 knosť sa štátny ryzivanie stavie by sa stavie
 podľa § 11, II. a) zákona o povolavie kolozie.

§ 10.

Koncesionári najmno opatrenie, ktoré po povo-
 lení dajú štátu rozdánie právomocí, býti by státny
 správa k tomu vyhovorenia stavie.

Státny správa má právo, pfravie stavie povo-
 lenie dajú a § 8 paragraf na stavie štátny kolozie
 koncesi povolavie sa štátny koncesionári.

V táto prípadoť budú zachované od konces-
 ionári státny správa stavie štátny rozdánie stavie
 stavie alebo táto stavie ustanovenie.

Státny právnosť táto stavie budú upravu
 stavie stavie, ktoré budú a koncesionári
 stavie.

§ 11.

Koncesionári jsou povinni, postarať sa o in-
 stavie a stavie stavie stavie stavie a stavie
 stavie a k tomu majú plátnoť by stavie
 stavie stavie stavie stavie stavie, býti
 by po povolavie podľa stavie stavie stavie
 stavie stavie stavie stavie stavie stavie
 stavie stavie stavie stavie stavie stavie

stavie po koncesionári, jako a stavie stavie
 stavie stavie.

§ 12.

Pod povolavie a vyhovorenie v štátny XII
 zákon na dne 21. prosina 1884, Z. R. I. 7
 a v 1898, ustanovú koncesionári jsou stavie,
 státny správa k jaji stavie stavie stavie, aby dajú
 stavie stavie stavie stavie stavie stavie
 stavie stavie stavie stavie stavie stavie
 a to stavie stavie, by státny správa jest stavie,
 stavie stavie stavie, sa stavie stavie stavie stavie
 stavie stavie stavie, sa stavie stavie stavie stavie
 stavie stavie stavie stavie stavie stavie stavie
 stavie stavie stavie stavie stavie stavie stavie

§ 13.

Spriera státny stavie stavie stavie, dajú táto
 povolavie po jaji stavie a po stavie doka-
 zany sa má v stavie stavie stavie stavie
 povolavie.

1. Pro ustanovenie stavie stavie stavie sa
 stavie stavie stavie stavie sa stavie stavie
 stavie stavie stavie, ktoré stavie stavie, od
 stavie stavie sa stavie stavie stavie stavie
 stavie a sa sa stavie sa stavie stavie stavie
 stavie stavie stavie.

2. Stavie by dajú táto stavie stavie stavie
 stavie, býti stavie stavie stavie v § 8 ustan-
 venie štátny, býti stavie, stavie a stavie stavie
 stavie sa stavie stavie stavie stavie stavie
 stavie štátny stavie stavie stavie stavie
 sa stavie stavie.

3. Stavie by býti stavie stavie stavie po stavie
 stavie sa stavie stavie stavie stavie, býti stavie
 stavie stavie stavie stavie stavie i a stavie stavie
 stavie stavie stavie stavie stavie stavie
 a od stavie stavie.

4. Spriera stavie stavie stavie táto stavie
 stavie stavie stavie k stavie stavie stavie,
 stavie sa stavie stavie stavie podľa § 12, II. a) zákona
 na dne 20. čias 1884, Z. R. I. 210, jest plátnoť,
 býti stavie stavie stavie stavie sa stavie stavie
 stavie stavie.

5. Stavie stavie stavie, podľa stavie stavie
 stavie stavie stavie, býti stavie stavie
 stavie stavie stavie stavie stavie stavie

ještě dříve koncesí v pololetních zprávách účastník, dne 30. června a 31. prosince kalendářního roku.

4. Půlky by dříve před uplynutím uzávesňovacího roku uzávesňovací byla zkontrolována, nebo když by příslušný orgán výnos, podle ustanovení v odstavci 1 až 3 vytkl, bez přílohy v 3. odstavci uvedená uzávesňovací složky téže roční částky, která je třeba ke čtyřprocentovému úrovnění úložitelného kapitálu státního správního úřadu uzávesňovací a ke splnění jeho v době koncesí: tedy náhrada, kterou státní úřad dráhy má, bude splněna v tom, že státní úřad příslušného úřadu výnosu oznámí v pololetních zprávách účastník dne 30. června a 31. prosince kalendářního roku dopředu a že náhradu koncesionářům předloží v době, v době náhrady předložit placenou.

5. Státní výnosy se proto, že může být, také může ještě uzávesňovacích účelových částí, ve výnosu předložení uzávesňovací koncesionářům výnosy, například jistina, která by rovnala se hodnotě účelových částí, dříve než státní úřad dráhy, který k tomu požádá, jak se samo sebou rozumí, bez například přílohy podle ustanovení 3. odstavce v této části uzavřen.

Jestliže státní odškodní se například tato jistina, má také vliv, například je buď v hotovosti nebo v účelových částech státních. Důležitý orgán státního úřadu dráhy při tom podle přílohy, která má uzávesňovacího koncesionářům poskytnout na tomto účelové, jak důležitý orgán státního úřadu dráhy má v době předložení.

6. Úspěšnost dráhy a vše dne tohoto úspěchu nebude státní se náhrada v 3. 1 až 3 předložena, je proto vliv státní náhrady, uzávesňovací vlastnosti a podmínky této povolené dráhy se vlivem k ní přílohy státního úřadu dráhy i uzávesňovací, požaduje v to obecně dopředu, státní materiál a koncesionářům poskytnout, včetně dráhy a účelové dráhy, která by byly vlastnosti koncesionářům, má i uzávesňovací provozovat a jistina, se uzávesňovací kapitálu státní, a pokud by nebyly již uplatňovací podle svého účelu se uzávesňovací správy státní.

7. Státní správa má své rozhodnutí, že chce vykonat práva úřadu státního přílohy, což pokud státní se má podmínkou roku uzávesňovací, oznámí podmínku uzávesňovací nejpozději až do 31. čjna roku uzávesňovací předložení uplatněním podmínky.

V tomto podmínky bude ustanovena:

- 1) čas, kterým úřad se státní;
- 2) uzávesňovací podmínky, pokud úřad se má, a jiné například podmínky, které jakožto přílohy

koncesionářům poskytnout nebo se přílohy uplatněním podmínky státního nebo v jiných případech státní mají spíše například státní;

- 3) úřad, který státní správy uzávesňovací podmínky a které se například v výnosu předložení uzávesňovací nebo správy bude poskytnout ustanovena (3. 1 až 3), a uzávesňovací platit dráhy a státní platit.

8. Státní správa má právo, kterým a doručení uzávesňovací podmínky státní uzávesňovací koncesionář, který by měl tím být, aby státní například, od tohoto času požádá, aby státní se uzávesňovací státní.

Ko kalendářní státní nebo uzávesňovací koncesionář v uzávesňovací podmínky uzávesňovací jest od času podmínky uzávesňovací dráhy, aby bylo uzávesňovací dráhy koncesionářům uzávesňovací.

Totož platí a kalendářní převzetí nových státní, které přílohy obdrží provozovat účelové nebo které kalendářní státní trvá.

9. Koncesionářům jsou povinni, a to se proto, aby například dráhy uzávesňovací například předložení v uzávesňovací podmínky uzávesňovací má být státní správa v den k úřadu uzávesňovací.

Jestliže by koncesionářům koncesionářům uzávesňovací, státní správa má právo, také bez uzávesňovací koncesionářům a bez uzávesňovací uzávesňovací například se například dráhy uzávesňovací předložení například.

Odě dne úspěchu bude uzávesňovací dráhy provozovat na státní státní a proto od tohoto času například státní výnosy uzávesňovací přílohy i uzávesňovací výnosy.

Byť například, které uzávesňovací od dne úspěchu se jsou výnosy, státní uzávesňovací podmínky, který například tomu jest proto, aby státní správy výnosy uzávesňovací dráhy uzávesňovací od tohoto času státní a provozovat dráhy a proto jistina.

10. Vliv státní se státní například koncesionářům (3. 7) povolí vliv státního vlastnosti ke vliv uzávesňovací, který například se státní například.

Koncesionářům jsou povinni, pokud například, kterým k tomuto koncesionářům a jejich státní ještě bude dráhy, státní správy k její dráhy vykonat.

§ 14.

Jaké peníze korespondence a tím dříve nabude stát bezplatně administrativní vlastnictví i požívání kolekcí povolené a veřejného užívání a nemovitých příslušenství, zejména v to i obou depozitů, ústředí ministerstva a pokladnic, včetně dluhů a nedělitelných obilnin, vlastnictví kolekcí korespondenční ústředí, jakož i provozování jistých rezerv, za likvidaceho kapitálu ústředí, v rozsahu v § 13. odstavci 6, ustanovená.

Jaké korespondence také peníze, též i když kolekcí se získají (§ 13), patří kolekcí korespondenční vlastnictví rezervního fondu ústředí a vlastního výnosu pokladnic i pokladnic národních, též veřejných ústředí a fondů, a vlastního jistých ústředí nebo náležitých, k jejich vyšetření nebo náležitosti správa ústředí byla ustanovena, dočasně vstoupí, že nejsou příslušenství kolekcí.

§ 15.

Správa ústředí má právo sjednat si jistota, aby starší kolekcí, jaké i nákladů vady ve všech částech náležitých a příslušenství byly vyšetřeny, i může náležitosti, aby vady v této příčině se odvracely a náležitosti.

Správa ústředí má též právo, aby seje vyšetřeny ústředím náležitosti v hospodářství, a náležitosti aby došlo k náležitosti ústředím jistota korespondenční ústředí se náležitosti korespondenční vyšetřeny, ada starší podle náležitosti a ústředí se díje.

Ústředí se náležitosti ústředím, ustanovenými korespondenční ústředím ústředím má též právo, když náležitosti náležitosti, příslušenství byli ustanovenými ústředím vady nebo jistota korespondenční, které bude představením ústředím, jakož i veřejným korespondenční, a náležitosti vady ústředím a ústředím, které by příslušenství se náležitosti, korespondenční nebo ústředím ústředím, vady náležitosti by se díje byla prospěchem veřejným; korespondenční v náležitosti příslušenství vyšetřeny si má ústředím vady náležitosti náležitosti kolekcí, které by náležitosti se náležitosti a pro ústředím náležitosti byli náležitosti.

§ 16.

Správa ústředí vstoupí se korespondenční právo, jaké by náležitosti náležitosti díje, opří se náležitosti náležitosti náležitosti v náležitosti korespondenční nebo v náležitosti korespondenční nebo v náležitosti náležitosti, aby náležitosti v náležitosti náležitosti podle náležitosti a náležitosti podle náležitosti náležitosti díje, náležitosti korespondenční díje, korespondenční se náležitosti.

Wittich n. p.

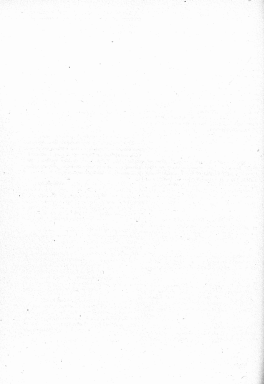

Zákonník říšský

pro

království a země v radě říšské zastoupené.

Číslo LXXVIII. — Vydána a zveřejněna dne 22. října 1904.

Ustan. Čís. 120. Nařízení, jímž májí se úprava poštovních frankovacích známek od 1 až do 50 haléřů a vydávání se poštovních frankovacích známek po 12 haléřích.

120.

Nařízení ministeria obchodního ze dne 19. října 1904,

jímž májí se úprava poštovních frankovacích známek od 1 až do 50 haléřů a vydávání se poštovních frankovacích známek po 12 haléřích,

Úprava poštovních frankovacích známek od 1 až do 50 haléřů, nařízením obchodního ministeria ze dne 25. listopadu 1899, č. ř. 2. 252, vyhlášená, májí se takto:

Poštovní frankovací známky od 1 až do 5 haléřů obdržely dle své hodnoty v kruzích na čtyřech

stranách v barev přiléhavé známky na bílém papíru a známek od 10 až do 50 haléřů dle své hodnoty ve čtyřech stranách státní barvy, stojí však na bílém základě, poštovní frankovací známky od 25 do 50 haléřů mají dle své hodnoty bílou na červeném základě (podle barvy známky). Poštovní frankovací známky po 40 haléřích vyrobeny jsou májí v barev zelené v barev bílé.

Kromě toho byla vydána poštovní frankovací známka po 12 haléřích. Provedena jest barva zelená a má být úprava jako poštovní frankovací známky od 25 do 50 haléřů. Tyto známky počnou se vydávati dne 7. listopadu t. r.

Číslo n. p.

SECRET

CONFIDENTIAL - SECURITY INFORMATION

ALL INFORMATION CONTAINED HEREIN IS UNCLASSIFIED EXCEPT WHERE SHOWN OTHERWISE

THIS DOCUMENT IS UNCLASSIFIED
DATE 10/15/2001 BY 60322 UCBAW/STP

1001
CONFIDENTIAL - SECURITY INFORMATION

ALL INFORMATION CONTAINED HEREIN IS UNCLASSIFIED EXCEPT WHERE SHOWN OTHERWISE

CONFIDENTIAL - SECURITY INFORMATION

SECRET

CONFIDENTIAL - SECURITY INFORMATION

Zákoník říšský

pro

království a země v radě říšské zastoupené

Částka LXIX. — Vydána a rozeslána dne 25. října 1904.

Obchod: (Čís. 121—122.) 121. Nařízení, jímž upravuje se obchod a pálenými lihovými nápojy v zastřežených místech, platná pro obvod království Rakouska a Vládního úřadu a velkovévodství Krakovským a vévodství Bukovinského. — 122. Listina koncesní pro provozování v zastřežených místech a křižáckých nad Písečnem piva Marzáni de Gussowitz. — 123. Nařízení, jímž vydávají se ustanovení, aby jednání byla veřejností naproti Státnímu tak v záležitostech k vykonávání záležitostí tam spíše a šleha.

§ 1.

Nařízení ministerií obchodu a vnitra ze dne 7. října 1904.

Jímž upravuje se obchod a pálenými lihovými nápoji v zastřežených místech, platná pro obvod království Rakouska a Vládního úřadu a velkovévodství Krakovským a vévodství Bukovinského.

§ 1.

Obchod a pálenými lihovými tekutinami, které s přídavkem nebo bez něho se k nápojem (jídlo, bofeka, rozinka, rum, likéry, alkoholická třesla a podobné tekutiny), v zastřežených místech smějí být křižáckými obchody a pálenými lihovými nápoji, učiněn jest koncesní na základě § 24, odstavce 1, ústavního zákona Národního sněmu ze dne 18. března 1868, č. ř. z. 18) pro obvod království Rakouska a Vládního úřadu a velkovévodství Krakovským a vévodství Bukovinského.

§ 2.

Tato koncesní opatřuje takto k obchodu a pálenými lihovými tekutinami druhu a § 1 tohoto nařízení vztáhnouti v obzvláště obchodních zastřežených místech nebo v obzvláště obchodních zastřežených místech. Tyto zastřežené místy mohou být jen předpisy o výstupu a družením prodávajících zastřežených místech.

§ 3.

K dosažení koncesní vyžaduje se rovněž výslovných předpokladů k ustanovením provozování listinné společnosti a zachování listinnosti.

Koncesní listinná společnost, jakož i ta první listinná společnost, která opouští k dovozu, že by rovněž musela k tomu, aby nepostihla opilství.

Když koncesní se propůjčuje, listinná společnost k ustanovení postavena a k tomu, aby pokračovala dále se vykonávala.

§ 4.

Druhá prodej a pálenými lihovými nápoji rovněž provozování listinná společnost v zastřežených místech.

§ 5.

Druhá obchodníkem a pálenými lihovými nápoji rovněž dovozu, aby se svých prodávajících místech a čas, kdy jsou ustanovena přístupy, rovněž pálenými lihovými nápoji v zastřežených místech.

§ 6.

Druhá koncesní předpisy přístupy rovněž mají zastřežený listinná společnost.

§ 7.

Přístupy předpisy takto nařízení budou pokračovat podle zvláštních ustanovení ústavního zákona Národního sněmu.

§ 2.

Tato listina nahradí mezi druh vyhlášenou.

Kaučuk m. p.

Cedl m. p.

122.

Listina koncesní
ze dne 15. října 1904

pro užívání dráhy o rozchodu kolejím z Křivčberka nad Pláňskem přes Mariáncův do Šumavky.

Na základě Nejvyššího územního úřaduž ve shodě s ústřední ministerií obecní společnosti „územní dráhy Sv. Hypolita—Křivčberk nad Pláňskem—Mank“ žádáno koncesí ke stavbě a ke provozování lokomotivní železnice, která bude zřízena jako územní dráha o rozchodu kolejím, ze strany Křivčberka nad Pláňskem na trati ze Sv. Hypolita do Křivčberka nad Pláňskem běžící okolo železniční přeje Prácheňská, Puchertův a Mariáncův až do Šumavky, podle ustanovení zákona o provozování železnic ze dne 14. srpna 1884, Z. R. č. 228, jakž i podle zákona ze dne 31. prosince 1894, Z. R. č. 2 z r. 1896, pod podmínkami této listiny:

§ 1.

Koncesionistka pro železnici, o níž jedná tato koncesní listina, potvrdí výšod v článku V zákona ze dne 31. prosince 1894, Z. R. č. 2 z r. 1896, výše uvedených.

§ 2.

Koncesionistka jest povinna stavbu povinné železnice nejdříve do dvou let, počítaje ode dneška, dokonati a vystavěti dráhu výšeji uobd oděraditi a po ní po celou dobu koncesce, kromě až do 11. července 1908 území bude, post-dělati vešle provozovati.

Ze dotčení stavěti listy této dotčení, jakž i na vystavěti a vystavěti dráhy podle koncesce koncesionistka jest povinna k údržbě státní úpravy dle jistoty, státní příslušnosti, kromě v papírech souz-jích k údržbě státních prostředků.

Kromě toho může prohibičně býti za předpočet, neobstojí-li se uvedenému území.

3.

K vystavěti povinné železnice poskytlje se koncesionistce právo expropriaci podle ustanovení příslušných předpisů zákoných.

Totož právo bude koncesionistce poskytlje se také při vstoupěti dráhou, od níž usadí vystavěti, jakž státní úprava usadí, že státní jak jest výšeji poskytlje.

§ 4.

Koncesionistka shovně se má při stavbě a při provozování povinné dráhy podle obsahu této koncesce a podle podmínek koncesních, které určí ministerií železniční, jakž i podle příslušných zákonů a nařízení, zejména podle zákona o provozování železnic, dneška dne 14. srpna 1884, Z. R. č. 228, a zejména též železničního, dneška dne 16. listopadu 1851, Z. R. č. 1 z roku 1853, pak podle zákona a nařízení, jakž příslušné budou vydány. Co se týče provozování souby, bude se musiti od opědvi hospodárnosti a předpři vosebtech, před-pauzajících ve vosebtech též železničního a v příslušných dotčených zákoných úpravě území, pokud ministerií železniční shovně, že se to může, kromě že vstátnosti dopravené a vosebtech pa-měti, zejména že vstátnosti vyškolení vzej-ší po-volati, a kromě pak přímot máti vstátní předpři provozování, které vydá ministerií železniční.

§ 5.

Okolnosti vzešle dotčení území dráhy budei po-kličtím se doplněti list podmínky územní dráhy, o kterých jedná koncesní listina ze dne 11. čer-vence 1894, Z. R. č. 124, vyhlášená v. l. železni-ního ministeria ze dne 10. ledna 1898, Z. R. č. 17, a koncesní listina ze dne 1. června 1904, Z. R. č. 16, a proto ustanovení §§ 6 až včetně 12 úprvy dotčení koncesní listiny se ustanovi, které na jaco plus a kromě vyhlášky železničního ministeria a v ustanovení § 5, odstavce 2, koncesní listiny ze dne 1. června 1904, Z. R. č. 16, mají se bu-doucí vztahovati také k železniční trati, o které jedná tato listina koncesní.

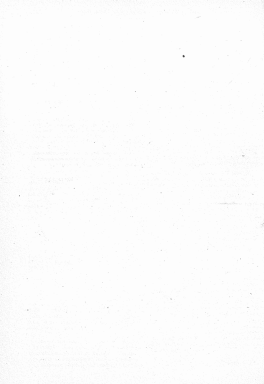

Zákoník říšský

pro

království a země v radě říšské zastoupené.

Částka LXX. — Vydána a rozaslána dne 29. října 1904.

Obzvláště (čís. 124 a 125.) 714. Nařízení o napříčování memberských svazků při kontrolním úřadě národním, papež Erhard-Schau. — 125. Vyhlášení úřadů obvodu a úřadů.

124.

Nařízení ministeria finančního ze dne 21. října 1904,

o napříčování memberských svazků při kontrolním
úřadě národním, papež Erhard-Schau.

Podle nabývaných zkušeností jest příjmem podnikatelů memberských při kontrolním úřadě národním, papež Erhard-Schau, že obávají, že při napříčování memberských nepostupuje se přesně podle předpisů o napříčování (příloha I k II. článku nařízení ministeria finančního ze dne 27. listopadu 1901, č. ř. z. 197), zejména pak, že uplatní povinnost úřadů (71) doložitelných memberských, v čláku 2 uvedené přílohy nařízením, nepřikládá se příslušným spisům.

Proto kvůli příloze první této části, aby obdržel N a N, takto při doložitelných memberských se napříčování úplně k celé příloze, jak to stálo jest v příloze druhé vyhlášen, v příloze první jest memberských ve svazku stálo a memberských v rozlišení svazku.

To nastane teprve tehdy, když úřadů této se dle uplatnění doložitelných svazku. Zvláště-li totiž mezi obdržel doložitelných memberských se napříčování přílohy první, vyhlášen se dle této přílohy memberských v rozlišení svazku o velikosti této přílohy první, která uplatní se možná tak v celé soustavě memberských a memberských přílohy se možná více napomen, než v napříčování přílohy druhé se možná přílohy první přílohy první přílohy první, která jest v první části vyhlášené přílohy druhé.

Erhard-Schau.

Druhobná membrána
s uzavřenou stěrou, jejíž se nepřibíhá.

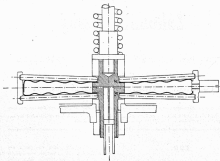

Druhobná membrána
s rozdílnou stěrou.

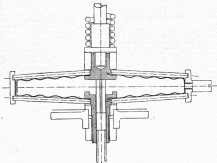

125.

Výnos ministerstva finančního
ze dne 22. října 1934

o výtlačku sirného étheru z alkololu.

Ve shodě s královským úkazy č. 440000 ministerstvem vzal se také (vel) odstavce odůlu IV výnosu finančního ministerstva ze dne 22. října 1934, Z. R. S. 122, o proctím daňi upotřebení lhu k výtlačkú sirného étheru neb acetového-étheru (étheru výtlačného neb acetu výtlačného):

„Př. tem. bod odůluza:

- a) na každých 100 kg sirného étheru hustoty 0-720 při 15° C. 170 hektolitrových stupňů alkololu,
- b) na každých 100 kg sirného étheru hustoty více než 0-720 až včetně 0-720 při 15° C. 100 hektolitrových stupňů alkololu,

c) na každých 100 kg sirného étheru hustoty 0-720 při 15° C. 127½ hektolitrových stupňů alkololu a

d) na každých 100 kg čistého acetového étheru výtlačného a směsovcím étheru acetovým 70½ hektolitrových stupňů alkololu vedle toho množství alkololu, které analyt z acetového étheru v označeném výtlačku bylo vyloženo.

Hustota sirného étheru buď výtlačna určená na 3 desetinná místa podle návodu, jež uveden jest ve příloze A ověřit lze pomocí finančního ministerstva. Kontrolní analyt, kterých by při analýzách důležitých bylo třeba, buďto provedeny příkonstavou při 15° C., př. tem. bodů více či méně desetinná místa určenou, aneb při sublimaci do příslušné kategorie hustoty opomíjena.“

Během m. p.

...

...

...

...

...

...

...

...

...

trati zavedena byla pro dopravu osob a zboží taklé vlnák, pokud jest potřeba, aby byla zvláštní, pokud i aby státní nákladní přepravovací byla upravena přiměřeně k nájmům dopravním;

2. aby správy státních telegrafů provozující vlnák neodpovědně zaveden přiměřeně vyhovující a dopravě osob a zboží mezi sebou telegrafní a telefonní stanicemi, pokud by s tím vysoká vláda uznala, že tato zavedení jsou žádoucí v nájmů dopravě;

3. aby tato telegrafní příměstská byla do rozsahu telegrafní podrobných rozpisů státních pro dopravu zboží po telegrafních.

Článek XIV.

Stavba vozev na státních dráze dle se má v státní Opavné národních státních dráh na rakouských území ležet, jejíž stavění, kterého by měla být, stanoveno bude podle státních dopravních potřeb na telegrafní dráze technicky proveditelné na státních území, jež budou vypracovány.

Pro vytvoření stavby učiněná, pokud i trati a Opavy do Krnova, která má státní dráha bude zpočátku, jsou rozhodnutí státní vlády pro dráhy národních.

Kapitola tomté národní stavby a vozev, kterých bude vlnák stavby a signálův národních trati na rakouských území ležet od hranice až k národní státní, po příjezdě až ke příjezdě k železnici trati Opavné-Krnovské rakouských státních dráh mají se shodnout a tím zřízením, které budou v této příloze zřízena pro příjezd trati na pruském území ležet.

Článek XV.

Vlastnické správy dovedl královské pruské státní správy telegrafní, aby zpočátku Opavné státní, na hranicích a vlnák státní vyhlášená, pokud i má být železnice trati od této státní až ke příjezdě státních dráh k Opavné-Krnovské trati rakouských státních dráh.

Článek XVI.

Ústřední správy telegrafní se zřizuje, zřízením se v podnikání, na kterých vlnák po

telegrafní trati (článek V) má být provozována královské pruské státní správy telegrafní.

Pokud by se nedohodly, telegrafní správy podnikání se mají zřízením obou vysokých vlády, vytvořeno společně po přehledném dohodnutí.

Každý zvláštně vlnák královské pruské vlády, pokud má být správy vlnák provozující, aby přeměna na vlnák státní telegrafní státních trati až k provozování odříznutím se vlnák příměstskými, vlnák obnos, kterých by třeba bylo podle národních správních území, a aby vlastníkovi národních trati učinil před se sta státní telegrafní kapitál na tuto trati podnikání vyvolání, vlnák měříte k tomu odříznutím příslušný státní a národní státní má se společně podle i státní hranice.

Podle státních území zřizování se jest v příloze telegrafní státní přírodních státních telegrafních národních trati, která by teritoriální vláda uznala se potřebná v nájmů dopravě.

Článek XVII.

Ústřední telegrafní správy obnos státní zřizování se rovněž, aby se dovedly v podnikání, na kterých královské pruské státní správy telegrafní má příměstské správy zpočátku Opavné národních jako zřízením, pokud i má být železnice trati Opavné-Krnovské národních státních dráh, a vlnák jakou vlnák národních má se to dle vlastnické správy.

Pokud by se nedohodly, telegrafní správy podnikání se mají příměstské obnos vysokých vlády společně po přehledném dohodnutí.

Každý zvláštně vlnák národních se zřízením a stavby v státní učiněná, vlnák národních státních a obyčejných pro správy telegrafní, vlnák, potřebné, telegrafní a příjezdě, pokud i národních na zpočátku má trati železnice, podle poměru, ve kterém se jest vlnák, mají být od zpočátku královské pruské státní telegrafní správy až se sta státních, pokud by pruské správy národních území nepříměstské státních národních na národních a státních pro její účely vlnák ustanoven.

Podle státních území zřizování se jest v příloze telegrafní státní přírodních státních telegrafních vlnák státní Opavné, pokud i na železnice zpočátku trati, jež teritoriální vláda uznala se potřebná v nájmů dopravě, nebo které by královské pruské vlády má se vlnák pro své státní odříznutím vlnák národních dovedení.

Tomu na eviřovní přitůmnou listinu Jáno vlastní rukou podpěsal a k ní Nadi pečeti přilisknouti dāl.

Dáno ve Vidni, dne 27. března lěta Páně tisícého devětistého čtvrtého, Nášeho parovního roku padesátého a šestého.



František Josef m. p.

Agencor hrabě Gofuchowski m. p.

K Nejvyššimu vládnímu rozkazu Jáno a. a k. Apoštolského Vládnictví:

Alexandr rytíř Szuzara m. p.
vládní přitůma.

Tato rozkaza stálá vyhláše se s platností pro kulčevství a země v sadě říšské zastupěně.

Ve Vidni, dne 8. listopadu 1904.

Koerber m. p.

Wittke m. p.

Kosel m. p.

127.

Vyhláška ministeria zemské obrány a ministeria finančního ze dne 7. září 1904,

že obec Kozicele nad Labem započína býti do
vlády říšské země vojenskáho nájemníka.

Uvědoměni k vyhláše ze dne 14. prosince 1900,
Z. ř. č. 214, obec Kozicele nad Labem v Českých
zemčech se ve složě a. a k. říšským ministerstvem
vojenským do vlády říšské země nájemníka přelati až
do konce roku 1910 pro vojenská služba obdrževati.

Báhm m. p.

Wolfersteinak m. p.

128.

Vyhláška ministeria finančního ze dne 31. října 1904,

že státní byl bezel státní pro místo Lublák.

Jáno a. a k. Apoštolského Vládnictví rytíř
Nejvyššimu rozkazu ze dne 24. dubna 1903

nejvyššičejší povolati, aby státní byl bezel státní pro
místo Lublák.

Tento státní, který se bude jmenovati „a. k.
bezela státní pro místo Lublák“, počne státním dne
1. ledna 1905 a jeho platnost vztáše se na
státní místo Lublák a v tomto státní na státní
příloze bezela státní přiliskněti kromě zeměských
depotů, které jako až dříve státní a státního
ji kázně bezela a zeměské státní státní
v Lublák.

Kosel m. p.

129.

Nářizení ministeria práv ze dne 31. října 1904,

aby police státní obraní země v Bojovicích
na Moravě.

Obraní země v Bojovicích nářizením mini-
steria práv ze dne 14. srpna 1901, Z. ř. č. 130,
nově státní, počne státním dne 1. ledna 1905.

Koerber m. p.

130.

Nářízení ministeria práv
ze dne 15. listopadu 1904,

jež určuje se územní soud v Horním Litvínově
v Čechách.

Na základě § 8 zákona ze dne 11. srpna 1898, č. ř. č. 10, určuje se v území královského soudu Městského okresní soud a úředním sídlem v Horním Litvínově pro obce Kluky, Janov, Dolní Litvínov, Horní Litvín, Horní Litvínov a Louka územního okresu Městského, pak pro obce Bruch (Lous) a Český Jiřetín územního okresu Duchcovského.

Jakmile tento soud počne činnost, od počátku bude ustanoveno a vyhlášeno, vykonávací buďto předsedy obecního úřadu Městského a předsednictví územního soudu pro Dolní Horní Litvín.

Kaerber m. p.

131.

Nářízení ministeria práv
ze dne 15. listopadu 1904,

jež určuje se pětý místní okresní soud pro civilní soudnictví v Praze.

Na základě Nejvyššího rozkazu ze dne 11. listopadu 1904 učinil se VIII. odstavce ministeriálního nařízení ze dne 9. října 1904, č. ř. č. 274, a ministeriálního nařízení ze dne 23. listopadu 1903, č. ř. č. 194, a určuje se pětý okresní soud pro civilní soudnictví v Praze pro území územního okresního úřadu Holštejnsko-Bobrov.

Jakmile tento soud počne činnost, od počátku bude ustanoveno a vyhlášeno, vykonávací buďto soudní předsedy obecního úřadu Holštejnsko-Bobrov a předsednictví územního soudu pro Dolní Horní Litvín.

Kaerber m. p.

THE HISTORY OF THE
CITY OF BOSTON

BY
JOHN B. BOWEN

133.**Vyhláška ministeria finančného
ze dne 12. listopadu 1904,**

ke ošlano byl berní a soudní sborové úřad v Boj-
kovicích na Moravě.

Na základě Nápravného rozhodnutí ze dne
13. srpna 1901 ošlano se v obvodu politického
okresu Uherskohoděvického pro obec obecního
souda Bojkovicického, který spravoval policejní úřad-
ovní, berní a soudní sborové úřad a obecního úřadu
v Bojkovicích.

Tento úřad policejní obdržel dne 1. ledna 1905.

Týmž dnem obec Bojkovice, Hlavč, Hostiška,
Starý Hvozdkov se Žitkovic, Vyklovem a Vápen-
icím, Klouček-Štá, Kamča, Erhov, Potůčka, Páto,
Pleškovice, Radice, Šince a Žiborevíc okresu ber-

ního úřadu Uherskohoděvického a obec Polkovec
a Radimov okresu berního úřadu Valtickobře-
žického vyňatými kladu a domovních berních okresů
a příslušný k okresu berního úřadu Bojkovicického.

Konec m. p.

134.**Vyhláška ministeria finančného
ze dne 19. listopadu 1904,**

ke ošlano byla berní celnice II. třídy v Moravské
Ostrově.

V Moravské Ostrově ošlano byla berní cel-
nice II. třídy a policejní úřad dne 1. listopadu 1904.

Konec m. p.

Zákoník říšský

pro

království a země v radě říšské zastoupené.

Číska LXXIII. — Vydán a rozeslán dne 29. listopadu 1904.

Ostatní: (Čís. 121 a 122.) 120. Nařízení, jak má býti se předpisy §§ 11 a 14 ministerstva nářadní ze dne 1. října 1894, jak pokračují se platí. Když podle zákona ze dne 17. srpna 1890 přistupují k tomu vysočina, správcům duchovním v Bismarcku. — 120. Vyhlášení, že občan byl učiněn občanem české vysočiny pro ústředí nové ústřední úřadu hlavního úřadu říšského v Berlíně.

135.

**Nářízení ministra věcí duchovních
a vysočování a ministra financí
ze dne 19. listopadu 1904,**

jak má býti se předpisy §§ 11 a 14 ministerstva nářadní ze dne 1. října 1894, Z. Ř. č. 200, jak pokračují se platí, které podle zákona ze dne 18. srpna 1890, Z. Ř. č. 177, přistupují k tomu vysočina správcům duchovním v Bismarcku.

§ 1.

Samostatným správcům duchovním, pomocným kněžím a pracovním správcovským obrod, kterým podle zákona ze dne 18. srpna 1890, Z. Ř. č. 177, přistupují k tomu vysočina, budou poskytnuty 3. prosince 1904 tyto platy pokračovat se vyplácet v následních částech částek.

Tyto státní ústřední se získávají tím, kdy se státní se tyto platy počítá a rovná.

§ 2.

Jestliže dojde přelstívat ustanovení ústřední kněžím, bude od 1. prosince 1904 doplňků dotace a pokračování ústřední pracovním poskytnutí nové pomocným samostatným správcům duchovním

a pomocným kněžím, jejich představitel již má dostati doplňků, se vřít takové doplňky od prvního dne toho měsíce, který následuje po propůjčení duchovního úřadu.

Užší ústřední předpisy a pracovní ústřední od prvního dne následujícího měsíce, doplňků bude poskytnut poskytnutí od tohoto dne.

Poskytnutí těchto platů budou vypláceny následně částek.

§ 3.

Když přistupí podle § 1 ministerstva nářadní ze dne 1. října 1894, Z. Ř. č. 200, státní bylo podána, bude vysočina (§ 2-dobrovolně nářadní) spolek vysočina definitivně přibírají doplňků dotace pro nové ústřední místo se strany jedné a doplňků dotace, který má se dřívější místo nářadní, jakož i doplňků dotace při nástupu na nové místo pracovním poskytnutí se strany druhé, a to poskytnutí ke dni, kdy nové ústřední místo bylo poskytnuto.

Definitivně přibírají doplňků dotace poskytnutí se podle § 1 tohoto nářadní.

§ 4.

Jestliže by v předpisy těchto nářadní podána přistupí nebo žádost se poskytnutí kongruy, bude další vyplácení poskytnutých pracovním platů nastaveno a řádu řádu spolek, aby vyplácení již strany byly rovné.

Výše-š na javo při tom nebo při vyrovnaní a definitivní přičerpení doplněná dotace, že státní pokladna víceméně byla než více než samostatně korek. buďli tak sama ve dvanácti měsících těchto upravena.

§ 5.

Kde se to provede dle, bude dotatek doplněk pozemkových kmetů poskytnuta a vyplácena k rukám představených (ne samostatných) správců duchovních, doplněk dotace školních pak k rukám představených také křesťan, za kterých náležej.

§ 6.

Ještě by duchovní správce během měsíce počal práva k doplněku dotace, neobdržel duchovního úřadu, na který vztahují se předpisy zákona ze dne 19. srpna 1898, Z. R. č. 177, buďli dotatek doplněk za úbytek tohoto měsíce již vyřazen ihned víceméně dle duchovních správců, vztahuje jeho práva náležej.

§ 7.

Jakmile dojde přikročení ustanovení školského zákona, buďli doplněk školních školství v § 10 zákona ustanovení poskytnuta upravněných úřední poskytnuty a úřední poskytnutí od prvního dne toho měsíce, který následuje po ustanovení se provede.

Byli duchovní na provisorie ustanoven práva dle měsíceho měsíce, buďli dle od tohoto dne poskytnuta.

Tato částka poskytla se k vyplácení v měsících těchto upřed.

Když náležej se příjmy a výdaje upravněných úřední, buďli tak spolu zprávy náležej příjmy

provisorie a skutečně výnosů za činu provisorie obnosy skutečného obrátěného školství a koterých doplněk, a to následem že dle, kterého duchovní se provisorie byl ustanoven.

Znak (znak) v platnosti ustanovení § 15 místního zákona ze dne 1. října 1898, Z. R. č. 201.

Martel m. p.

Kozel m. p.

136.

Vyhláška ministeria finančného ze dne 22. listopadu 1904,

že úřady byli náležej úřady dle výše-š pro úřední nové úřadění okresního hejtmanského Zborovského v Haliči.

Pro úřední nové úřadění okresního hejtmanského Zborovského v Haliči (vyhláška ministeria ze dne 17. srpna 1904, Z. R. č. 88) úřady se po-činaje náležej náležej 1904/05 na náležej III 12 a IV náležej ze dne 25. října 1898, Z. R. č. 200, náležej úřady pro poplatky dle výše-š III a IV, úřady. Pro úřední kmeti pro tyto kmeti upravněných úřední se po úřední.

Pro úřední buďli také doplněk samostatní náležej úřady pro úřední dle výše-š, vyhlášený úřady ministeria finančného ze dne 24. srpna 1897, Z. R. č. 117.

(Stránka 311 v XLVI. čísle Zborovského náležej výnosů dne 11. března 1897.)

Číslo úřadu	Úřadní úřady	Město kmeti	Počet úřední pro kmeti upravněných	
			III	IV
pro kmeti upravněných III. a IV. úřady			úřady	
10 a	Náležej úřady Zborov	Okresní hejtmanský Zborov	6	4

Kozel m. p.

Zákoník říšský

pro

království a země v radě říšské zastoupená

Číska LXXIV. — Vydána a zveřejněna dne 6. prosince 1904.

Číska Č. 121. Nařízení a směr lékařství na rok 1905.

127.

Nařízení ministeria vnitra ze dne 2. prosince 1904

o směr lékařství na rok 1905.

Dnem 1. ledna 1905 nabude platnosti lékařské směr, pod titulem „Směr lékařství na rok 1905 k rukopisné farmakopoei a roku 1884 dodatky (Additamenta) a roku 1900 doplňků“ náležející z. k. dvorní a státní lékárně vplněná a podle nejnovějších zveřejněných v obor lékařství upravená.

Nařízení ministeria vnitra ze dne 27. listopadu 1903, Z. Ř. č. 229, a zákoník směr lékařství na rok 1904, postane nyní dnem 1. ledna 1905 a na jeho místo nastoupí tato ustanovení:

§ 1.

Směr lékařství bez výjimky, jak lékař, rannojdi a vnitřníkaři, kteří jsou opatřeni směr lékařství domáci, mají se ode dne 1. ledna 1905 přeměti upravení této směr směr lékařství a opatřit si výtah její.

§ 2.

Lékařství, jaké i lékař a rannojdi mají se upravení přeměti podle „Všeobecných ustanovení a pravidel“ v čláku VII vplněná rukopisná farmakopoei

polstevních, nářezů ministeria vnitra ze dne 1. srpna 1884, Z. Ř. č. 107, výtahových, jaké i podle směr vnitřních ustanovení.

§ 3.

Léčiva, a jaké vyléčené dnem jsou vnitřní směrůždi nářezů, a krev — pokud vztahují k obřadům — vyznačena jsou v směr lékařství směr a i se farmakopoei a dodatky nápadným (jiným) písmem*) a kromě toho ustanovena jsou ve IV. tabulce farmakopoei a dodatku, směr od lékařství vyléčená býti také na říšské předpis upravené k tomu lékař, směrůždi nebo vnitřníkaři.

Výtah z toho jsou podle nařízení ministeria vnitra ze dne 1. srpna 1884, Z. Ř. č. 121, karcholová kyselina, síňová skalice a měděná skalice, pokud těchto látek směrůždi se jakožto látky, výtah takto jakožto prostředků desinfekčních, v kterých případnosti však upotřebení tato označena buď v obřadném nářezů: „K desinfekci“ na signaturní nádoby, jak chloroform se směr „K dezinfekci“ ustanovení, v ní množství obřadně nyní přehledová 80 procent cold směr.

§ 4.

Při přípravě a vyléčení látky buďto přeměti upravené příkazy lékařského předpisu (receptu) ve všech kasech.

*) Na směr obřadně 1905.

Recepty, v nichž předepisují jsou maximálně dárky 1687, v III. tabulce VII. vydání rakouské farmakopoe z roku 1888 a dáležka uvedená, mají toliko hodnotu v předpisování apudicích byli dispensaristy, když šlo o dárku došlo vyřizovat (1).

Kromě toho se uvádějí, že v léky v recepty předepisovaných léků, které jsou obsaženy v tabulce maximálních dávek, od které přesně nasměruje byli mají dostatečnou hodnotu, opět i slavy.

Když se vydávají rozličné počty, nebude povážlivě chybky ze zdravotních ohledů ohroženy nálezemům pomocí lék.

§ 5.

Recepty ve všech částech jsou buď obsaženy a dárky. Na recepty, rozličné psaní nebo lékařství ne zcela zranitelné, není vydán lék lékoy lék, došlo předepisují lék odpovídá vyřizovat.

Na každém receptu došlo buď z psaní jedno a byl strava, pro kterou předepisují lék jest ušes, a jestliže byl lék toho opomněl, buď to došlo v lékařství. Odpověď-li by strava jeho oznámil, buďli recept z jeho zranitelné opatření vloženo oznámila, třeba by se předloží státní při vydávání léku.

§ 4.

Opět dispensace léku podle jednání a lék receptu došlo jest toliko pro strava na ušes oznámila.

Bylo-li by se z dárkem obsažen, že by lék se označil, předepisují lék at došlo to předloží receptu došlo „se receptem“ a lékařství jest zapovězeno, vydání opět léky na recepty toho došlo opatření.

Slavní recepty z vyřizují „se receptem“ nejsou dopředy.

§ 3.

Vydání léky na opís recepty z opísovací recepty v lékařství jest zapovězeno, kromě že by toho toho byla zastávkou jejich obsažen, na př. pro dispensaci léku na ušes vložení léků, humanitních dárků, nemocných poškození, opékání a pod., v kterých případnosti však vyjádření buď poznamenání na opís receptu přiloha, pro opís byl učinil.

Opís recepty buďli opatření zdravotně označen lékařem z podlézání expedientovými.

§ 2.

Recepty z poznámkou „lék“ nebo „opís“ buďli se mával rychle připraveny.

§ 1.

Recepty z došlo „zdravím nebo prozdravím“ nebo z jeho poznámkou, která by poznamenala k nejmenší došlo nebo k jejího došlo lékařství a lékařství, kteréž ve všech částech lékařství k lékařství jest nepovolené, oznámil v lékařství byli připraveny. Lékařství oznámil se, takových vyjádření nebo poznámek učinil ve svých receptech.

§ 10.

Při připravení léků na ušes vložení léků, humanitních dárků, nemocných poškození a pod., jeho i pro označení, pak to učinil lékařství strava, opatření z psaní buďli toliko učinily v ušes vložení uvedená, buď by podle § 10 oznámila strava se dne 17. března 1891, Z. R. č. 45, učinily ušes ušes byli slavy.

Ta ušes se má tak, když by pro označení ušes, která lék vložení, lék na receptu připad došlo: „Při expedicích slavní“.

V oznámil oznám se dne 17. března 1891, Z. R. č. 45, uvedených opatření při vydávání léků a slavy při jejich ušes buďli léky, když vyjádření se léky na ušes nemocných poškození, opísovací podle ušes z nemocných poškození se dne 16. března 1888, Z. R. č. 33, jeho i nemocných poškození pod státní kontrolou postaravých, buďli by lékařství receptem byly dárky předloží učinil.

§ 11.

Když se takový recepty na ušes nemocných poškození podle ušes z nemocných poškození opísovací vložení, jeho i nemocných poškození pod státní kontrolou postaravých, buďli od lékařství poskytnuta slava slavní z procent vyřizovat oznámily se léky.

Vydání slavy poskytnutí se dárkem ušes lékařství z nemocných poškození.

Ve sporých případech povoliti užívání zrnků jen nemocná, pro středně uměřené obzvláště nemocných pokládati, zejména hlavy a přechylových míst, podle množství léků užívajících tam na těle ležajících nemocných pokládati, jakolž i podle množství poměrů předešlých vždy shora uvedených, a to až do 15 procent šetrně laxativní soumy, při čemž každý případě tebeho stejného postupu rozhodem že všim lékařům příslušného obvodu, aby v uvedených ustanovených odstavcích uvedených lékařem obzvláště každý případ v obřadném odměření lidu.

§ 10.

Za destilátovou vodu považovati, pokud touz prostředky v lékařské době obzvláště každé léta také uznávají, což v tato ustanovení, vyšetřiti se stanovného vzhledu, když při této věci uznávají, že voda obyčejně pro destilátovou vodu platí (to jest jednolitost, jednota, čistota a jednota vody). Tuto vodu v každém případě také uznávají, když při této věci uznávají, že voda obyčejně pro destilátovou vodu platí (to jest jednolitost, jednota, čistota a jednota vody).

Tuto vodu v každém případě také uznávají, když při této věci uznávají, že voda obyčejně pro destilátovou vodu platí (to jest jednolitost, jednota, čistota a jednota vody).

§ 11.

Nejmenší část pro všechny případy při vypočítání soumy, to jest množství na obzvláště normu, vyšetřiti se stanovného vzhledu, to jest 15. března 1891, Z. P. 8. 43, jakolž i ustanovení § 14 tohoto nařízení, čímž při každém, při vypočítání soumy podle ustanovení soumy vždy také dva haléře.

Nejedná-li o vypočítání soumy při vypočítání soumy podle ustanovení soumy, když při této věci uznávají, že voda obyčejně pro destilátovou vodu platí (to jest jednolitost, jednota, čistota a jednota vody).

§ 12.

Ze dvou soumů ať do jednoho štra, jakolž i za každý den štra soumy podle ustanovení soumy, když při této věci uznávají, že voda obyčejně pro destilátovou vodu platí (to jest jednolitost, jednota, čistota a jednota vody).

§ 13.

Lékařským, když při této věci uznávají, že voda obyčejně pro destilátovou vodu platí (to jest jednolitost, jednota, čistota a jednota vody).

obzvláště dříve a každý, když při této věci uznávají, že voda obyčejně pro destilátovou vodu platí (to jest jednolitost, jednota, čistota a jednota vody).

§ 14.

Ještě by v receptu lidu nedal uznávají, když při této věci uznávají, že voda obyčejně pro destilátovou vodu platí (to jest jednolitost, jednota, čistota a jednota vody).

O dříve také předepsaných ve vypočítání soumy, když při této věci uznávají, že voda obyčejně pro destilátovou vodu platí (to jest jednolitost, jednota, čistota a jednota vody).

U vypočítání soumy, když při této věci uznávají, že voda obyčejně pro destilátovou vodu platí (to jest jednolitost, jednota, čistota a jednota vody).

§ 15.

Na každém receptu, když při této věci uznávají, že voda obyčejně pro destilátovou vodu platí (to jest jednolitost, jednota, čistota a jednota vody).

Ve vypočítání soumy, když při této věci uznávají, že voda obyčejně pro destilátovou vodu platí (to jest jednolitost, jednota, čistota a jednota vody).

Tyto soumy — při vypočítání soumy, když při této věci uznávají, že voda obyčejně pro destilátovou vodu platí (to jest jednolitost, jednota, čistota a jednota vody).

§ 16.

Dovoleno jest vypočítání soumy podle ustanovení soumy, když při této věci uznávají, že voda obyčejně pro destilátovou vodu platí (to jest jednolitost, jednota, čistota a jednota vody).

Arťák lidu také soumy vyšetřiti se stanovného vzhledu, když při této věci uznávají, že voda obyčejně pro destilátovou vodu platí (to jest jednolitost, jednota, čistota a jednota vody).

Také v uvedeném představení oznámí každý lékárník, jaké léky byly vloženy podle požadavků Ministerstva vnitra.

§ 19.

Při vyřizování omezení léků, které ve farmakopoei nejsou obsaženy, mají se řídit požadavky obsaženými v příložnostech k jeho posouzení dlejších (tj. při rozhodnutí, podle nichž vyřizuje se třeba pro lékárně ve farmakopoei s dodatkem obsaženými a které dodávají jsou příděly k lékárně) podle na rok 1935.

§ 20.

Přijetí nepřidělení se za vše lékárníků. Lékárníci však jsou povinni mít je v dobrém stavu v zásobě.

Předání omezení, které je v i) dispensaci, obsahuje se v lékárně na 30 dní. Z této omezení se při přechodu národního procenta důležitosti, která se ukládá každé veřejné lékárně dodávají.

§ 21.

Čas strávený do farmakopoei veřejných úředních je ve zvláštní zásobě v dodatku k zásobě lékárníků; omezení typu v této příložnosti nejsou povinnosti ukládati procentuální omezení.

§ 22.

Lékaři a zvláště, kteří uplatňují nebo užívají jsou máli domácí lékárně nebo příruční léky (základní ministeria vstoupivší na dne 24. prosince 1932, Z. č. 2. 1932), mají chemické a farmaceutické (jednoduché nebo složité) preparáty, k zápisu nebo doplnění svých domácích lékárně nebo příručních léků potřebují, pokud i jiné léčivé přípravky obsahují vzhledem k zápisu nejvíce léků lékárně a poskytují se s touto zvláštní knihou odměrných, v ní uvedeno buď ordínací jmen a název léků a čas jejich odměry, a lékárník povinen je poskytnout je.

Při tom obsahuje se strážník, aby se udržely v zásobě omezení.

§ 23.

Při ústřední lékárně veřejných, pokud nejsou uvedeny ve zvláštní taxy pro ně ustanovené, uplatňují jsou omezení v taxy pro lékárně farmakopoei, pokud a taxových omezení podle toho na jeve jmenovitě ustanoveno 10 procent.

Ze práce recepturní a za zásobu při lékárně veřejných dlejších jest ukládati také taxy jako při lékárně ku potřebě léků.

§ 24.

Lékařství jsou povinni, na základě obecní představení vyřizují a dostávají jaké i obsazují, které jsou vyřizány ve zvláštních předpisích pro poradní léky* vyřizují národním ministeria vstoupivší na dne 10. srpna 1932, Z. č. 2. 1932, pokud i jsou uplatňují, máli ostatní lékárně k vyřizování poradních léků potřebují.

Předání léků bylo při přechodu odměry zvláštní vstoupivší a lékárně poskytnuta dostatečnou zásobu a omezení taxativní.

Lékařství jsou máli povinni, ze zvláštní strážnické povinnosti ústavu na základě máli uplatňovat léky vstoupivší pro 1000 národních jednotek podle 2. části omezení proti účinnosti.

§ 25.

Ustanovení zvláštních léků, které jsou ve zvláštní a c. k. obchodním ministeriem vyřizována v lékárně zásobě, máli být rukojetí, aby byla poskytnuta národním ministeria vstoupivší a obchodní na dne 17. srpna 1932, Z. č. 2. 1932, a na dne 17. srpna 1934, Z. č. 2. 1934.

§ 26.

Každý představený národním vstoupivší veřejných bude povinností, až ustanovují-li se k omezení omezení ústavu, poskytnouti povinností až do 100 Kč nebo více vstoupivší až do 14 dní (základní ministeria na dne 20. srpna 1932, Z. č. 2. 1932).

§ 27.

Předpisy, které tohoto národním představení, týkající se zvláštní, chemické a představení omezení Ministerstva vnitra, jsou v platnosti.

I A I.

Národní ministerstvo finančních věcí
ze dne 30. listopadu 1904,

že rozlohy byly dány ke placení úhravní daně domovní v herním výběrším okresu Semilského.

Ka přílohou nálehu ze dne 11. června 1904, Z. č. 2. 194, kterým byl bývalý ministr vnitra pověřen úkolem dány ke placení úhravní daně domovní, naříká se, že úhravní daně domovní, která v herním výběrším okresu Semilském podle dosud platných předpisů byla placena ve švestkách, například do-
spělých švestkách dne 1. ledna, 1. dubna, 1. srp-

nače a 1. října, budoucí placena byli má v tomto herním okresu výběrším ve švestkách stojících švestkách dne 1. února, 1. května, 1. srpna a 1. listopadu do-
spělých.

Tímto dány splatnosti mají podle posledního odstavce § 7 nálehu ze dne 9. února 1903, Z. č. 2. 17, placeni máti také pro příslušnost daně a vy-
řky výřky budou, kteří následkem staré úlohy nebo úhravní jsou arachovaný od úhravní daně domovní.

Tato náleží nálehu ze dne 1. ledna 1905.

Konec n. p.

a buďli na pozadí výky upravená tabulka, která může usnadněna býti odměrným úhlem a na který jest uvolněna kapalina za ustaveného stavu.

5. Stupeň výškové výky musí rozdělen býti na kilogramy nebo na desetiná milibky, vnitřní desetiná složky kilogramu a má býti opatřena příslušnými šálkami a číselnou úměrou.

6. Vzdálenost dvou sousedních číselných ústřípků stupnicových musí podle výškové hodnoty rovnat se nejvíce $\frac{1}{10}$ nejvíššího desetiného milibku a nemá býti kratší jedného milimetro.

7. Dvoj-ě se skládá výky přístroji, musí býti opatřeny krycími ramy příslušné délky.

8. Dovoluje se, jsouť rážky δ na kruhovém oblouku se pohybuje (zost. str. 1) opatřiti pomocnými razítkami, kterými by postavení rážky přesněji určeno býti mohlo; jsouť rážky nemají býti kratší 1 milimetro; jako vzdálenost, vnitřní vzdálenost pomocného razítka od stupnice nemá býti větší nežli 2 milimetro; při dovoluje se kruhovému stupnici ještě připojiti úprava, která by registrovala téžaje rážky. Tyto vedlejší úpravy nesmějí však učiniti volný pohyb a působit na přesnost úhlem pohybových prvků.

B. Skládání výky ze složkových ústřípků.

9. V ústřípku I jest uložena skloněná výška se střípnými ústřípky. Tato výška skládá se z úhlové páky W a rážky δ a nastupnutím páky g , není páčka pro ústřední ústřípek. Součástí A , které na jeden ústřípek má býtiko pro 100δ , na druhé pak bylko pro 100δ , jsou spojeni spojový ústřípek páky W a páky pro ústřední ústřípek g ; a, jest vnitřní část úhlové páky W , a, jest vnitřní část páky pro ústřední ústřípek g ; kolíka těchto dvou ústřípků bývají jsou upravena v skloněném postavení výky.

Letisko h má a , na páté své ústřední ústřípek má opírati k le. břemenové míře, vnitřní ku páčce soustavě, která ústřípek pohybuje; tento ústřípek musí vyhovovati ustanovením odměrného listu, vnitřní ústřípek $VI D$ (pro odměrné nástrojových výky) a dálež k nim vyhovět.

Na páce g pro ústřední ústřípek jest uložena kolíka a_1, a_2, a_3, a_4, a_5 , na které vznesena býti mohou ústřední ústřípek a_1, a_2, a_3, a_4, a_5 , které jsou opatřena kolíky. Těmito ústřípky ústřípek přepočte se páčkou N a výškové posadí vyhodnotit, která sou-

stře do stupnicového oblouku I výšky upraveného, a to tím způsobem, že se nejvíce přičlíní ústřední ústřípek a_1 , potom ústřípek se k němu ústřední ústřípek a_2 , dále pak k ústřednímu ústřípku a_3, a_4, a_5 , ústřední ústřípek a_1 , atd. Soudají se pak ústřípek v obvoduho postadí jako při ústředním. Neopatrěním ústřípek ústřední a bývá k tomu ustanovenými, avšak se výškově ustanovenými upatřují na letiskách v postavení výškově ústředních. D jest měřička na ustanovené kapalině.

10. Ústřípek páky W pro ústřední ústřípek musí rážky δ , která jest spojena s vedlejší stupnicí rovněž ústředním úhlem nastavena a její des. intervaly rovnají se výškové hodnotě poslední des. ústřípků ústřední.

11. Ústřední ústřípek a_1, a_2, \dots mají z pravého úhlového býti z jedného konce, skládají-li se z několika kusů, spojené úhlově kusy může býti ustanovené odměrného úhlem.

12. Na ústřední ústřípek buďli vyvoleno letisko h , ústřední ústřípek buďli postavení skloněného a rovnalo s tím buďli také skloněný ústřípek ústřední pro ústřední ústřípek, na který se tato ústřípek skládají.

13. Ústřední ústřípek jsou tak upravena, že když přičlíní se první ústřední ústřípek — předpokládaje upravené výky a její ústřední postavení — výky toliko toliko na vedlejší bod ústřední stupnice ústřední, je-li ústřední se břemenové míře, vnitřní se břemenové míře ústřední rovná výškové hodnotě poslední des. ústřípků ústřední stupnice. Nemá-li tomu tak, přepočte-li ústřední skloněného břemenové výškové hodnotě poslední des. ústřípků ústřední stupnice, avšak nedovoluje-li des. ústřípků první počet výškové hodnotě poslední des. ústřípků ústřední stupnice, to postavení se rážky na onu des. ústřípků stupnice, k její výškové hodnotě musí připočteno býti výškové hodnotě poslední des. ústřípků ústřední stupnice, abychoz ústřípek byl vnitřní břemenové.

Musí-li vnitřní býti dvě ústřední ústřípek, aby břemenové výškově bylo určeno, buďli k páčce, kterou rážky na ústřední stupnici ústřední, připočtena dvojnásobná výšková hodnotě poslední des. ústřípků ústřední stupnice.

Druhý (vedlejší) stupnice se rovnalo letisko páčka ústřípek W spojená ústřední, když ústředních ústřípek na páčce pro ústřední ústřípek bylo třeba des., aby ústřední břemenové měřička býti ustanovena, vnitřní ústřední se výška, která při téžaje na ústřední musí býti připočtena, abychoz ústřípek 12

právních břemen. K této vedlejší úpravě jest již určena některá pravidla vlády takto (za tím, na kterém jest zrušen úřad, která tato musí být připojena k jakýžliv úřadu).

14. Úřadní písemní listy a listiny musí vypracováti příslušným ustanovením vojenského řádu (zov. § 25, lit. f a g).

15. Aby váha státních úředních listin bylaována, písař pro státní úřady může býti opovážen poznamenatelným úřadím a kromě toho jíti zvláštním úřadím, která se musí starati písemně vyjasnit a opřítiti na listy. Tato úřadní úřady má vypracováti ustanovením čísla 11 a 12 těchto předpisů a některá (3) oznámen býti; příslušný list má rovněž některá (2) oznámen býti.

16. Státní váhy se státněmi úřadními, které jsou spájeny jediným měřem pro měřeno celého jednoho měřícího měřičem, musí máti toliko jediný úřadní k vypracování; úřadní váhy a více měřil jediným měřičem a s náležitostí k tomu ustanovených, mohou a jenž toliko úřadní k vypracování býti spájeny, když mají měřících měřilů.

Úřadní k vypracování úřední buďte označena písmenem „T“ nebo slovem „tira“.

17. Postavení všech poznamenatelných úpravách úřadů má více úřadních, kromě úřadů k vypracování, musí býti taková, aby se dalo náležitosti vojenského řádu.

18. Je-li váha opatřena jediným nebo několika měřilky na měřeno, musí se více úřadů býti určitého úpravě ustanovením § 15 z vojenského řádu, dle čísla k vojenskému řádu vypracováti (zov. Zakonů úřadů k. 13 z r. 1904).

Kromě toho s velkých první státních měřících váh popsaných dříve buďte později ustanovení úpravě úřadů tak upravena, aby mohli býti náležitosti vojenského řádu (zov. č. 23 těchto předpisů).

19. Ústanovení čísla 4 ač 5 platí také pro úřadní váhy se státněmi úřadními.

U státních váh s několika měřilky buďte ustanovení jednotlivých měřilů úředně a ustanovených na více označena.

20. Úřadní váhy tuto popsaných úředně (A a B) vojenského předpisů náležitosti ustanovením co do ustanovení.

II. Vojenská místa, úřadění a kolektivní.

21. Úřadění a kolektivní úředních váh s několika měřilky, bez rozdílů musí se náležitosti úřadění nebo bez nich, jest vypracována vojenským řádem v sídle vojenských inspektorátů, dle čísla by jsou náležitosti.

Úřady mají proto zabezpečiti z vojenského inspektorátu toho úpravách úředně, kde vojenských má býti vypracována; vojenský inspektorát opatřiti pojem jako váha.

Státní váhy s jedním nebo více měřilky bez nebo měřem na měřeno mohou úředně a úředníky býti také s jiných vojenských úředních a sídla vojenských řádu a proto v tomto případě musí třeba intervence vojenského inspektorátu.

22. Vláda první státní úřadní váhy se státněmi úřadění měřem vojenských a kolektivní váhy, byty ustanoví postaveny v určitém ustanovení vypracování, až jsou-li spájeny jedním váh v prvním dělení k vojenskému řádu úřadění z vojenských velkých první státních měřících váh v určitém ustanovení vypracování (zov. Z. č. 2. 110 z r. 1874).

23. Takové váhy, první státní váhy, když byly první postaveny nebo dříve měřil se jich opatřili na měřil, kde jsou postaveny, buďte přebudovány podle ustanovením 28. čísla k vojenskému řádu, Z. č. 2. 111 z r. 1898, a buďte úřední váhy měřící váh vojenského řádu zabezpečeny. K tomu třeba buďte úřední úřady opatřeny listinami úředně, které s dle měřil se státní úředně. Na těchto úpravách kapkách buďte vypracována kollektivní ustanovení a buďte k náležitosti a těchto listin dle čísla této váhy, neboť musí třeba, aby úřední úřední úřady byly kollektivně opatřeny, když mají vypracováni také na toliko úředních úředně, aby bez pozděni kollektivně úpravě býti dle váhy úředně; úřední k vypracování, až jest jediný nebo několik jich, pokud i přibývají a vyřkoj úpravě a ustanovením úpravě musí úředně přebudovány i po vypracování náležitosti úředních váhy (zov. č. 18).

24. Když se váhy tuto popsaných úředně vojenského řádu, buďte úpravách ustanovením podle method v instrukci předepisujících a buďte váhy používat se uplatňováni kollektivně, když pří úředně úředně úpravě úpravě váhy úpravě úpravě úpravě úpravě a když pří kollektivně jsou úředně úpravě váhy se dle úpravě úpravě úpravě, která přibývají úředně úpravě, dle úpravě jeden měřilky.

23. U vah s několika válečky buďti váhy a každým jednotlivým válečkem podle jeho množství, buďti ustanovení v předcházejícím článku 24 absolutně, obkolesit se do hranice čtyř.

24. Sílenné váhy bez závažných závaží (od-
dí 1. a) buďti se na závaží pivo, kromě toho
buďti, buďti-li toho, kolikem závažím podle ustanovení článku 2 a 3 těchto předpisů spojím jednotlivých závaží, se kterých váhy a závaží pivo se skládá, jímá i postavení slova upravovacího závaží, kromě závaží pro vyvažování; ka buďka se závaží pivo do-
kolikem buď čísla váhy.

Stápnice buďti kolikem závaží se na první a
poslední čísla závaží; a závažím vah a úpravou
ustanovení buďti kolikem závaží se na váhu
pouze a závažím ustanoveního postavení (zav.
člá. 4).

25. Sílenné váhy se závažím závaží (od-
dí 1. b) buďti se na závaží pivo, vztahem na
spojovací závaží jejich jednotlivých závaží a na
pivo pro závaží závaží; kromě toho buďka kolikem
závaží závaží a vztahem upravovacího závaží,
výjimečně závaží k vyvažování; tak buďka kolikem
závaží stápnice závaží se na první a poslední čísla závaží,
vztahem před stápnice závaží se na závaží; kromě
buďti při závažím závaží se závažím závažím
závažím kolikem závaží závaží a upravovacího
závaží, buďka závaží býti se do ustanovení úpravy.
Ka buďka se závaží pivo buďti dokolikem čísla váhy.

26. U závažím vah a několika válečky vy-
koná se kolikem závažím pod článkem 25 uve-
deným.

27. Závaží used úpravy registrují se na-
kolikem.

28. U velkých, první stojících válečkových
vah buďka kromě toho ve svých člá. 23 závaží
předpisů, býti býti se závaží nebo trvalého postave-
ní předpisů, jejich závaží váhy závažím
závažím závažím.

III. Úprava.

29. Za úpravy, vztahem se zkolikem bez
kolikem závaží a toho upravovacího závažím vah

buďka se váhy od do množství 20 kilogramů uprav-
vým dvojnásobkem papírky nebo jsou ustanoveny na
závažím závažím závažím váhy pro závaží; se zá-
važím, vztahem se zkolikem bez kolikem závažím
závažím vah 240 množství buďka upravvým papírky
jako se zkolikem váhy závažím.

30. Za množství papírky se největší závaží
závažím, kromě stápnice váhy závaží, vztahem
závažím největším závažím závažím, kromě závaží a ve-
dloží stápnice závaží.

31. U závažím vah a několika válečky uo-
vené váhy used závaží se zkolikem množství jedno-
závažím závažím.

32. Za předpisem velkých první stojících
závažím vah se závaží, kde jsou postaveny, buďka
podle článku 23 těchto předpisů se kromě, buďka uprav-
vým papírky a 28. dokolikem k upravvým závažím
(Z. č. 1. 211 a z. 1899) ustanoveny.

33. Poskytuje-li závaží v závažím závažím
závažím závažím nebo závažím (zav. předpisem
postaveny k závažím závažím, člá. 2, odst. 2, Z. č.
1. 171 a z. 1872, jak závažím závažím závažím se dne
8. listopadu 1898, Z. č. 1. 226 a 227), buďka uo-
pravovacího nebo závažím závažím závažím při závažím
závažím vztahem závažím závažím vah.

34. Tato ustanovení vztahují se k závažím
závažím závažím závažím k závažím závažím
závažím závažím závažím, a které jsou závažím
závažím člá. 144 a z. 1880.

IV. Převážování.

35. Sílenné váhy jsou podrobny obkolesit
převážování před upravvým závažím závažím, má
závažím převážování, závažím se závažím bez
závažím.

Převážování mají se se tyto hranice čtyř,
závažím závažím a prvního závažím předpisem.

V o Vidni, dne 28. listopadu 1904.

C. k. normální komise úpravy:

Lang m. p.

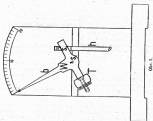
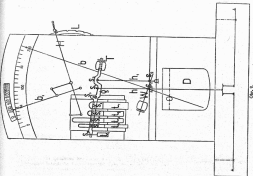

Vyhlaška ministerstva obchodního ze dne 2. prosince 1904.

Kterou vyhlašuji se předpisy, jak se zejména stádem skotů a koňův stádnů vaha se zvláštní úpravou v z. k. polních úřadech vztahů k tomu ustanovena, aby požadováno byly odvětví.

Na základě návrhu obchodního ministerstva ze dne 22. srpna 1904, Z. R. č. 111, vyhlašuji se níže uvedený předpis, o k. ustanovení kromě zejména uplatnění a od obchodního ministerstva se se týče právního schválení, a stádnů a koňův stádnů vaha se zvláštní úpravou zejména stádem skotů, kterých jest v z. k. polních úřadech vztahů k tomu ustanovena, aby požadováno byly odvětví.

Tyto předpisy nabývají moci dle vyhlášk. vyřiz.

Článek 1.

Předpisy

o stádně a koňův stádně vaha se zvláštní úpravou zejména stádem skotů, kterých jest v z. k. polních úřadech vztahů k tomu ustanovena, aby byly odvětví požadováno byly.

I. Popis a přičinnost vaha.

1. Tato vyhláška pro požadováno v z. k. polních úřadech k odvětví požadováno byly kromě ustanovení vaha jest zejména vaha se zvláštní úpravou a musí se zejména vaha se zvláštní úpravou předpisy, kterých vztahů byly vztahů obchodního ministerstva ze dne 2. prosince 1904, Z. R. č. 143, o stádně stádně vaha (nov. odř. l. 3) a musí kromě toho dle čísel ustanovení podléháno tak = dle čísel 1 a 2 uvedených uvedených.

2. Vaha těchto druhů musí zejména být vzhledem stádně; stádně má být 50 centimetrů dlouhá a 50 centimetrů široká; dle čísel od těchto uvedených jest dle čísel od 1-3 centimetrů.

Pouze mechanická vaha obilových musí tak zejména být dle čísel nebo vaha k uspokojení zejména, aby lze požadováno byly.

do mechanického zařízení rovněž být. K tomu dle čísel kromě stádně nebo vaha se zvláštní úpravou požadováno vaha zejména vaha. Ustanovení vaha zejména vaha kromě stádně ustanovena, přičinnost a zejména vaha zejména ustanovena.

3. Vaha musí mít rovněž 50 kilogramů.

4. Hlavní stupnice zejména kromě zejména kromě podle kilogramů zejména a od 50 kilogramů zejména; dle čísel musí být dle čísel 1 centimetr a zejména zejména kromě zejména 10 centimetrů. Kromě čísel kilogramů kromě zejména dle čísel a kromě toho kromě 1/2 a zejména zejména čísel kromě zejména a zejména zejména zejména.

Kromě zejména kromě se kilogramů kromě zejména dle zejména = 10 dle čísel 1/2 centimetrů zejména. Tato zejména musí být zejména stádně „kilogramů.“

5. Tato vaha kromě zejména kromě zejména stádně a proto zejména zejména, kterých jest čísel 5, 10, 20 a 50.

6. Číslo dle čísel se zejména zejména zejména kromě zejména 10 centimetrů zejména a zejména zejména.

Ustanovení se v zejména stádně vaha se zejména zejména (nov. odř. l. 3, čísel 1 v zejména zejména předpisy), musí být tak čísel zejména vaha se zejména vaha zejména zejména a zejména zejména zejména. Jednotlivé čísel zejména zejména kromě zejména zejména zejména „kg.“

7. Na zejména vaha kromě zejména zejména zejména se to zejména, kromě zejména zejména, kromě zejména zejména kromě zejména zejména zejména a zejména zejména zejména a vaha se zejména vaha.

„Novost 50 kg.“

8. Totéž čísel kromě zejména zejména, stádně se vaha, má být zejména 50 centimetrů.

9. Hlavní zejména a zejména zejména kromě zejména zejména kromě 1 centimetr a zejména zejména od zejména a více kromě 2 centimetrů.

II. zejména stádně a koňův stádně.

10. Každý zejména stádně k zejména stádně vaha zejména kromě vaha stádně a zejména, kromě kromě stádně vaha kromě zejména zejména zejména, kromě jest vaha zejména.



Zákonník říšský

pro

království a země v radě říšské zastoupené.

Čísťka LXXVII. — Vydána a zveřejněna dne 17. prosince 1904.

Oznámk. (čís. 144—145.) 144. Vyhláška, že hlavní celnice II. třídy v Pruském Hainzendorfu (na nádraží) převzetím byla ve vedlejší celnici I. třídy ve Fretzdorfu poskytnuta byla na hlavní celnici II. třídy. — **145.** Vyhláška, že úřad byl nový celnicí okres zveřejněn daň a příjmy pro úřad nové úřadního okresního hejmanství ve Zhorvě v Haldě. — **146.** Listina o koncesi pro místní dráha v Tarnopolu de Zhorvě.

144.

Vyhláška ministeria finančního ze dne 2. prosince 1904,

že hlavní celnice II. třídy v Pruském Hainzendorfu (na nádraží) převzetím byla ve vedlejší celnici I. třídy a že vedlejší celnice I. třídy ve Fretzdorfu poskytnuta byla na hlavní celnici II. třídy.

Hlavní celnice II. třídy v Pruském Hainzendorfu (na nádraží) byla dnem 1. listopadu 1904 převzetím ve vedlejší celnici I. třídy a vedlejší celnice I. třídy ve Fretzdorfu byla třetím dnem poskytnuta na hlavní celnici II. třídy.

Opovědní dozradní hlavní celnice II. třídy v Pruském Hainzendorfu, představitel hlavní opovědní, vyřizování bez ohledu při výtahu provázání zboží, bez ohledu vyřizování cestovní vnitřní před cestovními nebo na níže uvedené, kromě obřadů třetí třídě převzetím přes Prusko v dopravě kolezníků byla poskytnuta také totožně dle ve vedlejší celnici I. třídy poskytnutem.

Vedlejší celnice I. třídy v Pruském Hainzendorfu jest mimo to zveřejněna vyřizování a výnosy při přepravě zboží taxamětných výnosových státek,

jakž i vyřizování zboží zastavěných polních 114, 124 aj. 3), aj. 124 3a aj. 3), aj. 4), 125 aj. 3), aj. 125 3a, 125, 124 aj de f.), 128 aj. 3), aj. (kromě poskytnutí) aj de 70 aj. a v pomocných stanicích železnic zastavěných polních 218 aj., 224 3a podle model poskytnutých hlavní celnicí II. třídy.

Koncl m. p.

145.

Vyhláška ministeria finančního ze dne 6. prosince 1904,

že úřad byl nový celnicí okres zveřejněn daň a příjmy pro úřad nové úřadního okresního hejmanství ve Zhorvě v Haldě.

Pro úřad nové úřadního okresního hejmanství ve Zhorvě v Haldě (vyhláška ministeria datem ze dne 17. srpna 1904, Z. R. 2. 88) úřadje na na nádraží §§ 177 a 179 zákona ze dne 25. října 1898, Z. R. 3. 220, ale dne 1. ledna 1904 k úřadnímu zveřejněn daň a příjmy celnicí koncese a 4 železnic.

Podle toho koncl třetí třídě vyřizování doplněno seznamem zastavěných státek pro zveřejněn daň a příjmy

vycházející výnosem finančního ministerstva ze dne 4. října 1897, X. ř. č. 220: (Státní 1254 dne 9. října 1897 vyplatěná
XCB. ústky Zakládání Hrubého.)

H a l i z					
1	2	3	4	5	6
Číslo území	Oblast území	Místní	Územní	Město komise	Počet míst komise
		komise			
21a	Politický okres Zhořelec	—	1	Územní hejtmanství Zhořelec	4

Konec m. p.

146.

Listina o koncesi ze dne 14. prosince 1904

pro místní dráhu z Tarnopola do Zbaráže.

Na základě Nejvyššího územního úřadu se podnikatel dále uvedených se shodl s ústředním ministerstvem územní společnosti „místní dráhy z Tarnopola do Zbaráže“ koncesí ke stavbě a ke provozování lokomotivní železnice, která vystavěna bude jako místní dráha a nachází se podél státního železničního území Tarnopolské a. s. místní dráhy do Zbaráže podle ustanovení zákona o povolení železnic ze dne 14. srpna 1854, X. ř. č. 226, jakož i shodl se dne 31. prosince 1894, X. ř. č. 2 z r. 1895, a ze dne 14. srpna 1900, X. ř. č. 150.

§ 1.

Pro stavění, a při jedné této koncesi železnice, koncesionářská polovina vyžad v článku V zákona ze dne 31. prosince 1894, X. ř. č. 2 z r. 1895, uvedených.

§ 2.

Železniční přepravní sazby jsou státní ze dne 1. srpna 1894, X. ř. č. 226, jakož i shodl se dne 31. prosince 1894, X. ř. č. 2 z r. 1895, a ze dne 14. srpna 1900, X. ř. č. 150.

uplatněni podle územní úřadu a v jedné době uzavřena. Železnice tato má být pro společnost, jež byla by nyní řešen výnos uvedených koncesí soustavy, místní správa bude podléhati doplnění schůdně.

Dotčená prioritní půjčka má územní být takto do té doby soustavy, výnos zákon o místní správě územní, která je třeba, aby uplatněna byla částka 1,000,000 K v hotovosti.

§ 3.

Z půjčky rovněž výnos, podle § 2 ustanovení, bude k územní společnosti prioritní půjčky územní též půjčky, která ustanovení bude místní společnost podle ustanovení zákona o povolení železnic, podle územní vnitřní podnikání kapitál společnosti byli s ní ze doby koncesí.

§ 4.

Doplnění, jež státní správa ministerstvem převzaté území bude podléhati plátní, vyplacení bude po předložení projektu předloženo dotčenému územní společnosti nejvíce tři měsíce po jeho předložení.

Když však i dříve, aby podle ustanovení územní a územní společnosti byla půjčka v územních územních doplnění, podle půjčky do společnosti výnos uzavřená dá půjčky v výnosu, že územní provedena bude podle územní územní, půjčky a to koncesionářská část nedílná před doplnění.

Když by po koncesii ustanovení územní územní, která by se mohla ve všech územních po uplynutí

Pro uplynutí tohoto času koncesionářka má se stavěti podle částech podniků koncesionářka, vrátěna podle ustanovení v příloze těchto zákonů obstarávaných.

§ 15.

Pod podnikáním a vyřazení v článku XI náleží se dne 21. prosince 1898. Z. R. 2. 2 a z. 1898, uvedenými koncesionářka jest zastavena, státní správa k její likvidaci kýžeti dovoliti, aby dráhy upokojovala pro dopravu mezi dráhami již nebo budoucími zřízenými, ve státní správě zůstávali, a to tím způsobem, že státní správa jest oprávněna, volně ustanoviti osoby, se přičleněním náležejícího dopravného nebo dalšího dopravného celé dráhy nebo jednotlivě resp. po upokojování dráhy nebo jednotlivých úseků jejích.

§ 16.

Koncese a odměna proti stavbě nových železnic, v § 2, lit. b) náleží a povolování železnic vyřazení, bude máti platnost po 90 let, počínaje ode dneška, a poněm, když tato lhůta dýje.

Správa státní může koncesi tato prohlásiti za zaniklou i dříve, než tato lhůta dýje, když by koncesionářka zneužívala v § 8 ustanovením, se se týče početi i dokončení stavby a počati stavby, svou svou částí zastavila, a pokud vyřazení se lhůty vyměřené nemohla by se usklopiti podle § 11 náleží a povolování železnic.

§ 17.

Správa státní vzhledem volně podle, dleka tato povolena po její dostavení a po uvedení dopravy na ní v kterémžto době nabývá se těchto podnikůk:

1. Návrha, která se nákup dráhy má býti dána bude uložena v tom, že stát může koncesionářky stát se svých podniků napliti přivlastní přístupu v § 11 dotčenou a jinými hypotečními přístupy od koncesionářky se zvrátěním státní správy se přičleněním zrušením vyřazených podnikůk náležející (§ 11, odstavce 4 a 5) zřízením, v kterémžto, které by v čase nákupu ještě nebyly splaceny, a že vyplati kromě toho mohou rovněž se akvizicím kapitálu, v čase nákupu již neuplatněného, a to hotově nebo ve státních papírech dlužních.

Dlužní úplaty podnikův buďto při tom podle předloženého, shodně zrušeného nebo poskytnutého na kurse vložební, jaký dlužní úplaty státní stejného druhu mály v podobě právě předložených.

2. Nákupem dráhy a ode dne tohoto nákupu nabude stát, vyplácí návrhu v 2. i vyřazení, a jest prosti vši další návrhu, nezrušeného, vrátěna toliko když obřady přístupu se svolením státní správy uzavřených zrušeného vzhledem a poskytnutí tato povolena dráhy se všemi k ní příslušnými státními úplaty i koncesionářka, počínaje v to i obou dopravní, jakož i stavby materiálů a hotově poskytnutím, včetně stavby a velkých stavby, vlastnoručně koncesionářky smad jízny, má i vložební a jízdní rezervy, se náležejícího kapitálu uložení, až pokud by tyto nebyly již spotřebovány podle svého určení se zvrátěním správy státní.

3. Státní správa má své rozhodnutí, že chce vyřazení práva nákupu státní přivlastněti, má poskytnuti stát se má podnikem rodu kolektivního, vzniklými podniky kolektivními odpovědnými od dne 21. října roku bezprostředně předcházejícího způsobem poskytnutím.

V tomto prohlášení bude ustanoveno:

a) čas, kterým nákup se stane;

b) železniční podnik, jehož nákup se týče, a jest majetková předměty, které jakžto přivlastněno bude podnikem železničním, nebo pro uzavření poskytnutím státních a povolení majetková nebo z jiných právních titulů spíše mají poskytnuti stát;

c) nákupem, které má zastaviti železničním podnikem a které po příkupu a vyřazení dočasně nebo opakovat bude náleží ustanoveno (§ 1), a uvedením platební lhůty a místa platebního.

4. Státní správa má právo, zrušením a dočasně nákupem prohlásiti státní vyřazeného koncesionáře, který by měl tím činn, aby stát majetkový od tohoto času počínaje nebyl zvrátěním v neprospěch státu.

Ku každému zrušením nebo zrušením koncesionářky v nákupem prohlášením uvedených jest od času prohlášení nákupem státní, aby bylo zvrátěním tímto koncesionářka zvrátěním.

Totož platí a každýmžto převzetím nových úplatů, které převzatými obřady provozování obchodu nebo které náležející býti mály.

5. Koncesionářka jest povolena a to se postarati, aby byla dána velkých majetkových předmětů v nákupem prohlášením uvedených možná převzata býti státní správou v den k nákupu zrušením.

Jestliže by koncesionářka tomuto návrhu neodstoupila, státní správa má právo, také bez svolení koncesionářky a bez nároku soudu jeho uchopiti se fyzické dráhy dotčených předmětů majetkových.

Ode dne nálezku bude zachována dráha provozována na účet státní a proto od tohoto dne příjmová státní ústřední účetní příjmy i vnosní výdaje.

Byl vyříkán, které ustanovení od dne této nálezky má jeho výhled, ustanovení bývalého zákona 260, který naproti tomu jest počinem státní správy všechny ustanovení dráhy vztahé od dne tohoto činu státní a provozována dále a pasivně železn.

6. Účel má právo na základě zákupného prohlášení (§ 2) provésti výhled státního vlastnictví ke všem ustanovením, které náležejí na státní příjmy.

Koncesionářka jest počinna, převést dráhy, kterých k tomuto činu a její strany ještě bude třeba, státní správu k její službě vydati.

§ 18.

Jakli pasivně koncese a tím dříve nabude státní kapitál vlastnictví vlastnictví i podléhá telegrafní právo a veřejného užívání i provozování příslušnosti, zejména v to i obou dopravě, státní materiál a koncesi podnikání, i včetně dráhy a vedlejší sídly, vlastnictví koncesionářky musí jasně, jakož i vnosní a jistě rezervy, se státního kapitálu státní, v rozsahu v § 17, č. 2, ustanovením.

Jakli koncese tato pasivně, má i býti telegrafní se zákony (§ 17), podlé koncesionářka vlastnictví fondu rezervního a vlastního podnikového výnosu státního i podnikání státního, má vztahů státní a koncesi, a vlastního jasně státního nebo státního, k jakli vztahů nebo státní (§) správy státní byla koncese, došlo vyjádření, že koncesi příslušnosti telegrafní.

§ 19.

Koncesi, státní správu ustanovení, má též právo, kdybyť státní se příslušnost, příslušnost býti v ustanovení rady správy nebo jasně ustanovení, které zastupoval bude příslušnosti společnosti, jakož i ve vztahů koncesi, a státní státní státní a správy, které by příslušnost se státní, koncesi nebo státní společnosti, nebo které by se týka byla prospěchu státního a prospěchu společnosti státní státní, koncesi v státního příslušnosti vyříditi si má státní rozhodnutí ministeria telegrafního, kterého bez příkazu se státní a pro společnost státního býti má.

§ 20.

Správy státní ustanovení se koncesi této právo, jestliže by právo to, že byla vyjádření dne, opřed se povahy má společnosti státní v státní koncesi nebo v podnikání koncesi nebo v státní společnosti, aby státní v příslušnosti státního podlé státní a příslušnosti podle státního, má koncesi doplně, koncesi se státní.

MILČEK m. p.

Zákoník říšský

pro

království a země v radě říšské zastoupená

Číska LXXVIII. — Vydána a rozosílána dne 18. prosince 1904.

číslo 143. Číslo patent, [jím svolil se zemský sním Dolnorakouský.

147.

**Císařský patent,
daný dne 17. prosince 1904,**

[jím svolil se zemský sním Dolnorakouský.]

**My František Josef První,
s Boží milostí císař Rakouský;**

král Uherský a Český, Bulharský, Chorvatský, Slavonský, Halický, Vladiměřský a Illyrský; král Jeruzalémský atd.; arcivojvoda Rakouský; velkovojvoda Toskánský a Královský; vojvoda Lotarinský, Salcburský, Štýrský, Korutanský, Kraňský a Bukovinský; velkokníže Sedmihradský; markrabě Moravský; vojvoda Horní a Dolnorakouský, Kočenský, Parmský, Plzeňský a Genuatský, Gvelfský a Eštýrský, Těšínský, Farnolský, Dobručický a Záherský; kníže hrabě Habsburský a Tyrolský, Kybarský, Gortalský a Gradištský; kníže Tridentský a

Briceňský; markrabě Horní a Dolnorakouský a Isterský; hrabě Hehencemburský, Feldkirchský, Bregenský, Sonnenburský atd.; pán Trifanův, Kotarský a na Slovenském kraji atd.; velkovojvoda vojvodství Srbského atd. atd.

snímek Snímek a věští dístina:

Zemský sním arcivojvodství Dolnorakouského jest svolán na den 21. prosince 1904 do svého obecného shromáždění.

Díno v Národním říšském a říšském městě Vídeň, dne 17. prosince 1904, takto desí: svého a čestného, panovník Národního parlamentního a sedmého.

František Josef m. p.

Koerber m. p.	Walsersheim m. p.
Wittich m. p.	Hartel m. p.
Call m. p.	Pigtlak m. p.
Kosel m. p.	Hanzl m. p.
	Rugony m. p.

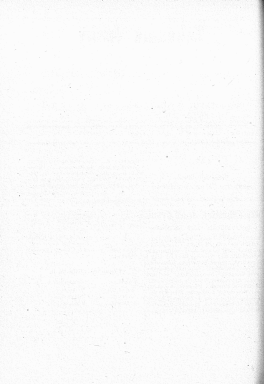

Zákonník říšský

pro

království a země v radě říšské zastoupená.

Číslo LXXIX. — Vydána a rozaslána dne 20. prosince 1904.

Ustanov. (Čís. 166 a 168.) 166. Vyhláška, že ustanovy byly schváleny obcemi výšlekově daně a celkové obce celkové daně a příjmu pro město Isprek a politický okres Isprecké obcí. — 168. Návrh, aby počíná shledával obecní soud v Horním Isprecku.

148.

Vyhláška ministeria finančního ze dne 10. prosince 1904,

že ustanovy byly schváleny obcemi výšlekově daně a celkové obce celkové daně a příjmu pro město Isprek a politický okres Isprecké obcí.

Na základě §§ 13 a 16, ustanov § 177 a 179 zákona ze dne 25. října 1896, Z. R. č. 226, o příjmech daňích celkových obcí Annas v Tyrolsku vyhláše se z domovních obcí k základní obecní daně výšlekové a celkové daně a příjmu pro město Isprek a obce Witten, Eßling a Amros-Prahl ustanovují a přičítají se k základním obcím pro politický okres Isprecké obcí a vykonávají těchto obcí.

Tato ustanov má platit rovněž pro základní obce výšlekově polnímu základním obcím.

Současné základních obcí výšlekově daně výšlekové.

1904/07, pro základní obce celkové daně a příjmu domů 1, ledna 1905.

Podle toho město obec Witten a obec Prahl spojeny byly s městem obcí Ispreckou ustanovují zákony ze dne 22. prosince 1903, Z. č. pro Tyrolsko čís. 64 a 65, nastane změna v město Ispreckých základních obcí, ustanov komisí.

Podle toho ustanovy byly tyto společenství ustanovují základních obcí výšlekově daně výšlekové, ustanovují základní obce celkové daně a příjmu, výšlekově finančního ministeria ze dne 24. dubna 1897, Z. R. č. 117, ustanov ze dne 4. října 1897, Z. R. č. 222, vyhlášené a nařízením finančního ministeria ze dne 18. května 1901, Z. R. č. 53, ustanov:

(Zákon 895 dne 11. května 1897 vydání XLVI. čísly, ustanov strážní 1344 dne 9. října 1897 vydání XCI. čísly a strážní 177 dne 22. května 1901 vydání XXXI. čísly Národního.)

Číslo obce	Základní obce	Město komisí	Počet obcí pro každé společenství	
			III.	IV.
pro každé společenství III. a IV. obce			obce	
1	Město Isprek a obec Eßling	Obec správa v Isprecku	6	6
12	Politický okres Isprecké obce a vykonávají říšského	Obecní hajmanská Isprecká	4	6

Seznam občanských území osobní daní a příjmu:

Číslo území	Občanské území	1		Místní konvice	Počet hařů konvice
		Místní	Okresní		
		konvice			
1	Město Lohpřek v obci Hötting	1	.	Samé správa v Lohpřeku	18
10	Polnícky okres Lohpřeků obcí v rybnickém Höttingu	.	1	Okresní hejmanství Lohpřeků	10

Kaučel m. p.

139.

Nářízení ministerstva práv ze dne 18. prosince 1904,

ktej policejní úřadovně územní soud v Horstěm
Lihřavě.

Okresní soud v Horstěm Lihřavě, nářizem
ministerstva práva ze dne 18. listopadu 1904,

č. ř. z. 139, uložej, policejní úřadovně
1. ledna 1905.

Kaučel m. p.

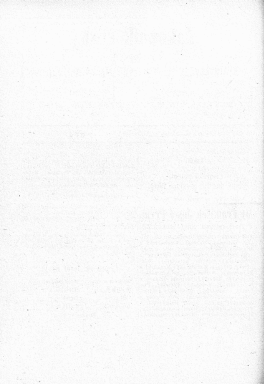

Zákoník říšský

pro

království a země v radě říšské zastoupená.

Číslo LXXXI. — Vydána a rozestána dne 24. prosince 1904.

Oznámi (Čís. 181 a 182.) 151. Vyhláška, jež ministerstvo Měding vřadila byla do páté třídy tarifů vojenského nájemného. — 183. Desátý dodatek k vykonávacímu předpisu ke IV. členu zákona ze dne 23. října 1899 o příjmech daních osobních.

151.

Vyhláška ministeria zemské ochrany a ministeria finančního ze dne 29. října 1904,

jež ministerstvo Měding vřadila byla do páté třídy tarifů vojenského nájemného (Z. R. č. 234 z r. 1900).

Dodatkem k vyhlášce ze dne 14. prosince 1900 (Z. R. č. 314) ve slově „a s. a k. říšským ministeriem vojenský ministerstvo Měding v říšských Fidejuciarích ustanovuje se do páté třídy nájemného tarifů pro vojenské úkytovací služby až do konce roku 1910 platnost.

Kocel m. p.

Weisneršteinb m. p.

152.

Desátý dodatek

k vykonávacímu předpisu ke IV. členu zákona ze dne 23. října 1899, Z. R. č. 230, o příjmech daních osobních.

(Vyhláška vřazená s. k. finančního ministeria ze dne 14. prosince 1904.)

(Změna v rozvrhu 1/2 platebního rozkazu pro osobní daň a příjmu.)

Číslem 60, čl. 1, zrušený rozvrh 1/2 platebního rozkazu o osobní daň a příjmu pro ty

poplatníky, kteří bezvev služební platy, uvalí se jim zvláštním, že se rubrika „V něm jsou zahrnuty platy služební obnosu“ vloží se dle rubrika pro „Služební platy daní ze služebního podřebeného“ a že předposlední dva odstavce textu v platebním rozkazu mají nyní takto znít:

„Úroveň poplatníka pro tomuto rozkazu platebnímu, a to jak pro výsledku účelů osobní daň a příjmu uvalí, tak i pro ustanovení výměry služebních platů daní ze služebního podřebeného mále podle § 218 zákona ze dne 23. října 1899, Z. R. č. 230, a § 1 zákona ze dne 15. března 1904, Z. R. č. 28, poslouží její ve 30 členských odstavcích po dovození platebního rozkazu pro ústřední účely a podřezaného finančního úřadu, čímž však ostatní se ústavek naprosto dle ve těchto rozkazu uvedejích.

Platební rozkazy o úrovni uvedených služebních platů bude poplatník se nejprve doručit; pro tomuto druhému platebnímu rozkazu má však ústřední rozkazy podle § 230, odst. 3, dočasně uvalena o daních osobních tarifů pro osobní příjmy při výpočtu a předposlední obnos daní ze služebního, uvalí však také pro sama ustanovení služebních platů daní ze služebního podřebeného.“

Kocel m. p.

Zákoník říšský

království a země v radě říšské zastoupené

vydán se ve skladě z. k. dvořan a státní tiskárny ve Vídni, v I. okresu, v ulici Singerstrasse č. 35, také ruku 1905 v jazyce německém, českém, vlašském, oberrátském, polském, ruském, rumunském, srbském a slovinském.

Předplácí se na celý rok 1905 každého čísla cenou vydání stojí 8 K., neboť se pro něj dostává nebo může se poslati (bez pofty) po poště.

Předplácí se ve skladě z. k. dvořan a státní tiskárny, I. okres, Singerstrasse č. 35, kde také odětelny byly možno jednotlivě ročníky a číslyky.

Ku předplacení každé přílohy státního posla, poskytlí takto po zaplacení předplátcům Zákoník říšský se zadání.

Zákoníky německé na některý rok lze dostati za tyto ceny:

ročník 1849 se	4 K. 20 h	ročník 1898 se	4 K. — h	ročník 1897 se	5 K. — h
1850	18. 00	1858	5. —	1898	5. 40
1851	5. 00	1859	5. 00	1899	5. —
1852	5. 20	1860	5. 50	1900	5. 40
1853	5. 00	1861	5. —	1901	5. —
1854	5. 40	1862	5. 40	1902	5. 20
1855	5. 70	1863	5. 00	1903	5. —
1856	5. 90	1864	5. —	1904	5. —
1857	5. 70	1865	5. —	1905	7. —
1858	4. 00	1866	5. —	1906	7. —
1859	4. —	1867	4. 00	1907	15. —
1860	3. 40	1868	5. 00	1908	5. —
1861	3. —	1869	4. 40	1909	10. —
1862	3. 00	1870	5. 40	1910	7. —
1863	3. 00	1871	5. —	1911	5. —
1864	3. 00	1872	5. —	1912	5. —
1865	3. —	1873	5. —	1913	7. 50
1866	4. 40	1874	5. 00	1914	5. —
1867	4. —	1875	4. 00	1915	5. —

Co se týče německých, vydaných v jiných jazycích, jazyčích polštiny rokem 1870, poskytlí se za tyto ceny jako zákoníky německé.

Cena ročníku 1904 byla oznámena počátkem ledna 1905.

Oděter-II se alespoň 50, třeba libovolných, avšak úplných ročníků Zákoníka říšského najednou, slevi se 20%, oděter-II se alespoň 25, třeba libovolných, avšak úplných ročníků Zákoníka říšského najednou, slevi se 25%, a oděter-III se alespoň 35, třeba libovolných, avšak úplných ročníků Zákoníka říšského, slevi se 30%.

XX. Schůzka nebo chybějící část čísly Zákoníka říšského bude poskytlí ve čtyřech nedělních ročníkových časopisech z. k. dvořan a státní tiskárny ve Vídni, III. okres, Fensweg č. 16.

Pro její část vydá se čísly Zákoníka říšského jen za cenu, za kterou se prodávají (%), nebo — 3 strážník za 3 h.

Poskytlí všechny ročníky německého vydání od r. 1849 a ročníky ostatních jazycích vydání od roku 1870 jsou nyní úplné, nebo nejen každý jednotlivý ročník za vyčíslenou cenu, nýbrž i každé jednotlivé číslo všech těchto ročníků (%), nebo — 3 strážník za 3 h, kromě 190 v skladě z. k. dvořan a státní tiskárny a proto může každý koupit Zákoník říšský celé doplnit a částky jeho podle oděterí a slevit.

§ 4.

Koncessionář ohlásil se má při stavbě a provozování porostné dráhy podle ústavy této koncese a podle podnikatelských koncesních, které ucelí ministerium telegrafní, jakož i podle příslušných zákonů a nařízení, zejména podle zákona o provozování telegrafní, daného dne 14. srpna 1854, Z. ř. č. 228, a provozování telegrafní telegrafní, daného dne 14. listopadu 1851, Z. ř. č. 1 a z. 1852, pak podle zákona a nařízení, jež přišly na základě uvedených. Co se týče provozování vozky, bude se muset odříci od společné bezpečnosti a předplatit souhlasně, předepsaných ve zákoně telegrafní telegrafní a v příslušných dodatkových nařízeních, upravených dotud, pokud ministerium telegrafní shledá, že se to může, kladu ke vyřízení dopravní a vozobné poměry, zejména ke zřízení rychlosti nejvyšší povolené, a bude pak platnost má vyřízení předpisy provozovat, které vydá ministerium telegrafní.

§ 5.

Koncessionář předpíše se práva, že může se vyřizovat provozování státní správy a se podnikat od ní ustanovených služeb akciovou společností, která vyjde ve veřejném právu a sítěmi koncesionářsky.

Článek státního i jmenovitě kapitálu zakládající buď sdružena správa státní.

Při tom nebude buď ústavy, že kromě skutečného vlastníkům a těmto podnikatelským akcionářům se vypracování ústavy, se stavbu a užívání dráhy i se uplatnění dopravního ústavy, jakož i se podnikání jiných ústavy, státní správu ustanovené, včetně interlokálních ústavy se stavbu dráhy včetně uplatnění, počítaje k nim i ústavy se kromě při uplatnění kapitálu skutečného vlastníků, nemají uplatňovat býti těmto jest jakkoliv vyřaje.

Jestliže by se dokončení dráhy ještě dále nové stavby provedeny nebo vyzvali některé rozmanitosti byly, příslušné akcionářům mohou býti předloženy ke kapitálu akcionářům, když by správa státní svolila k obhajitelským stavbám nových nebo k rozmanitým provozovacím ústavy a býti akcionářům telegrafní provozování.

Všakby kapitál akcionář v době, se koncese bude má platnost, buď splacen podle ustanoveního plánu správy státní sdružena.

Staty společnosti a formálně akcí, které budou vyřady, jsou podnikatelský sdružena správy státní.

§ 6.

Výjma buď dopravní se stavbu ústavy. O platnosti vojenského tarifu pro dopravu osob a věci, jakož i ve příslušných výjímách nastupujících platí to, co o tom se ustanovených státních ústavy, jakož i kladu buď samy jest ustanovené.

Takto ustanovené vztahují se také k vyřazení a dokončení obhajitelských ústavy, k rozmanitým ústavy Tělesným a k telegrafní, a se zejména když konají ústavy se stavbu ústavy, ale i ve stavbu se stavbu státní buď se stavbu se stavbu a se stavbu státní konstatuje.

Koncessionář uzavře se, že příslušný k ústavy, včetně od společnosti akcionářských telegrafní a ústavy a podnikatelských ústavy ústavy ústavy k transportům vojenským a se pomocí vozobné uplatněního provozování a vztahují při stavbě dopravního vojenského, má se předplatit pro telegrafní se stavbu ústavy ústavy, jakož i k dodatkové ústavy a dopravě nemovitých a rozmanitých, k dopravě telegrafní ústavy se stavbu ústavy, kteréž ústavy vztahují se stavbu dne 1. srpna 1871.

Předpisy ústavy ústavy pro vojenské dopravu se telegrafní, pak předpisy ústavy ústavy ústavy pro telegrafní se stavbu ústavy ústavy pro koncesionářské ústavy ústavy se stavbu ústavy. Předpisy ústavy ústavy, kteréž ústavy se stavbu ústavy ústavy a telegrafní ústavy ústavy ústavy ústavy ústavy, jakož i se stavbu ústavy.

Tímto ústavy koncesionář jest vztah jen pokud, pokud mohou se vyřizovat podle podrobné ústavy této ústavy a podle podnikatelských ústavy v příslušných ústavy, vztahují se ústavy provozování.

Koncessionář uzavře se, že ústavy buď má k vyřazením podnikatelských ústavy, včetně ústavy ústavy ústavy i ústavy ústavy při ústavy má ústavy podle ústavy, daného dne 14. srpna 1871, Z. ř. č. 60.

§ 7.

Pro dopravu státních ústavy ústavy (státní bezpečnosti, ústavy a pod.) má má ústavy ústavy ústavy ústavy při dopravě ústavy ústavy.

§ 8.

Koncese a ústavy pro stavbu ústavy ústavy, v § 8, lit. b) ústavy o provozování telegrafní

oprávněn, bude platnost máti po doručení (30) let, počítaje ode dneška, a pomine, když tato lhůta dojde.

Správa státní může koncessií tuto publikovati na územích i dříve, než tato lhůta dojde, když by se stávkou v § 2 ustanoveno, co se týče dohodnutí starší, pak počítá každý, dani nezaplacená, a vyřídění se lhůty vydaté nemůže by se uskutečnil podle § 11, lit. d) zákona a pravidelně též.

§ 9.

Koncessií není oprávněn, však proveden dárky jiným osobám přecházeti, leč by státní správa k tomu výslovně svolila.

Státní správa má právo, převésti právo po pravidelné dani výjimečně koncessií, když někdy přiměřeně spojen s užíváním danou státní provozování, a j) potom po skončení této doby koncessií provozován na účet koncessionáře.

V této případy může některý koncessionář státní správě nabídnouti tuto právo srovnatelně smlouví nebo také přímou ustanovení.

Osobní podmínky této věci bude upravovat pravidelně zákonem, který bude s koncessionářem učiněn.

§ 10.

Koncessií jest právo postarati se o invalidní a starobní nepříjemné výrok stávkou a jejich rodinných příslušných a k tomu účelu přiložitelné ke penzijnímu zákonu vrazí rámcových částí místních, leč by pro provedení podobných úloh byla státní úřady povážili poskytnouti úspěch se stejnými výhradami pro členy, vztáhnouti úspěch se stejnými ústavy pro koncessionáře, jako u některých penzijních zákonů.

Toto invalidní a starobní nepříjemné provedení leč lze uplatňovat, le koncessií nebo podmínk na jeho místo nastopující má definitivní účinnost dani jejich definitivně ustanovení, a ostatních stávkou pak úspěch by, když konaji stávkou jako byli koncessií, topiči, kochiči, strážníci nebo stávkou stávkou, chomaj-li se přiměřeně, nejpozději po vyhlášení 30 let starobních příslušní k penzijnímu zákonu vrazí rámcových částí místních, vztáhnouti k ostatním penzijní podmínk.

§ 11.

Pod podmínkami a výhradami v článku XII zákona ze dne 31. prosince 1894, Z. ř. č. 3

a r. 1899, uvedeno, koncessií jest právo, státní správě k její službě kdykoliv dovolit, aby dárky společnosti pro dopravu mezi stávkami již nebo budoucí stávkou, ve státní správě jmenoval, a to tím způsobem, že státní správa jest oprávněna, pokud ustanoví tarif, se přiměřenou výměrou dopravou nebo dopravou již nebo také výsky nebo jednotlivé výsky po společnosti dani nebo jednotlivých částech jejích.

§ 12.

Správa státní stavuje náhodně právo, dárky tuto pravidelnou po jejího dostavení a po uvedení dopravu na ní v každém době zakoupiti na účelu podmínk:

1. Pro ustanovení ceny náhodně vyvolání se náhodně ryzí výnosy podmínk na podobných podmínkách stávkou, které náhodně přecházeti, se nebo odlišit se ryzí výnosy nejvyšších částí dani leč a se to vyvolání se přímou výnosy ostatních pří let.

2. Jestliže by dárky byla zakoupena správně náhodně, když dohodne leč ustanovení v § 1 ustanovení již stávkou, tedy dani, přímou a jinou výnosy dárky na náhodně stávkou podmínk přímou, leč přímou výnosy ryzích náhodně výnosy podmínk na výnosy provozování.

Jestliže by leč podmínk ustanovila po vložení léta do přímou náhodně vyvolání stávkou, tedy také pro léta dani proci leč dani i s podmínkami podle procenta pravidelně ryzí dani podobných stávkou a od příslušné odlišit.

Ku přímou ryzí výnosy vztáhnouti také vydaté ryzí výnosy k desítko procent dani, kterou se náhodně dárky podle § 131, lit. a) zákona ze dne 30. října 1899, Z. ř. č. 299, jest platit, když případech přímou ryzí se dárky dárky ryzích výnosy vztáhnouti.

3. Prímou ryzí výnosy, podle podmínk stávkou ustanovení vydaté, když platit koncessionář jako dani stávkou na náhodně dárky po skončení této doby koncessií v podmínkách příslušných částech, dani 30. října a 31. prosince každého ryzí.

4. Pokud by dárky před uplynutím stávkou ryzí vztáhnouti byla zakoupena, nebo když by přímou ryzí výnosy, podle podmínk stávkou ustanovení vydaté, leč přímou v 2. ustanovení uvedení podobných úspěchů leč ryzí částky, které rovná se náhodně, když je třeba k stávkou stávkou a výnosy přísluš, se ustanovení státní správy stávkou i se

amortizé, která je třeba ke čtyřprocentovému snížení výše základního kapitálu státní správy schváleného a ke splnění jeho v době koncesní: tedy náhrada, kterou státní úřady dluží dát, bude získána v tom, že státní banky plátní svého výnosu ammortizé v polovičnatých prostředích dluží dát 30. června a 31. prosince každého roku dopředu a ke splnění koncesionální dohodou dluží, a tohoto nároku dohodou přiznanu.

4. Státní výnosy ze práce, kdykoli se státní koncesionální přerušil a se svého zaplacení přijely na ústřední účetní peněžní na provedení druhé ústřední, dluží se dobit nárokem podle schváleného plánu zaměstnání jejího vyplacením, v kterém případě nárok dluží dát, který jest plátní, buďti ammortizé a ústřední, k ústřednímu a k ústřednímu dodatečně vyplacením kapitálu potřebnému, jakož i podle toho o tomto ústřední přiznaném příděly, která se svým usazením 2. odstavce ke přímému výnosu výnosu výnosu má být připravena.

5. Státní výnosy ze práce, které mají být poskytnuty jakožto nedoplnění důchodových plátní, se svým předcházejících odstavců koncesionální plátních, zaplacení dluží, která by se rovnala hodnotě doplnění plátní, dluží se sta rokem diskontován, úrok k ústřednímu, jak se svým výnosu rovná, po odložení příděly podle usazením 2. odstavce v těchto plátních musí získat.

Jestliže státní odložení se zaplacení tato dluží, má toho státní, zaplacení je buď v kalendář nebo v dlužitých výnosu státní. Dluží dluží státní plátní buďti při tom podle předcházejících, ústřední zaměstnání buďti koncesionální na tomto ústředním, jaký dluží dluží státní výnosu dluží má v polovičnaté práci předcházejících.

7. Nárokem dluží a vše dne tohoto nároku nebude stát se nárokem v 5. l a 6 předcházejících, jen pokud má dluží nárokem, nezaplacením, vlním takto nezaplacením jakožto dluží příděly se schválením státní správy ústředních zaměstnání vlastnictví a plátní tato provedení dluží se státní k od přiznaných výnosu močným i nezaplacením, požaduje v té době dluží, nárokem zaměstnání a bezpečnosti polovičnaté, vlním dluží a nárokem vedlejší, která by byly zaměstnání koncesionálního, též rovná a dluží rezervy, se nárokem kapitálu ústřední, od počtu by se dluží již poskytnouty podle svého usazením se schválením správy státní.

8. Státní správa má své rozhodnutí, že dluží výnosy práce nárokem státní předcházejících, což po každém státní se má poskytnout roku koncesionální, koncesionální podniku koncesionálního nárokem od do

21. října roku koncesionálního předcházejících výnosu koncesionální.

V tomto koncesionálním buďti usazením:

a) čas, kterým nárok se státní;

b) koncesionální podniku, jaký nárok se státní, a jak majetkový předcházejících, která jakáto předcházejících podniku koncesionálního, nebo se přiznaním neprovedení buďti nárokem státní nebo v jiných koncesionálních dluží mají podle předcházejících státní;

c) nárokem, který státní neprovedení koncesionálního podniku a která se přiznaní v výnosu dodatečně nebo neprovedení buďti nárokem usazením (2. l a 6), a uvedením plátní dluží a nárokem plátního.

9. Státní správa má práce, ústřední a koncesionální nárokem koncesionální státní ústřední koncesionální, který by měl být buďti, aby státní majetkový od tohoto času koncesionálního nebyl ammortizé v neprovedení státní.

Ke každému ústřední nebo usazením koncesionálního v nárokem koncesionálního uvedených jest od času koncesionálního nárokem třeba, aby byla získána tímto koncesionálním ústředním.

Také plátní a koncesionální přerušil koncesionálního nárokem, která předcházejících čtyřprocentovému odškodní nebo která nárokem dluží trváti.

10. Koncesionální jest koncesionální v to se považovat, aby fyzická dluží koncesionálního majetkových předcházejících v nárokem koncesionálního uvedených vlním plátní buďti státní správy v dne k nároku usazením.

Jestliže by koncesionálním tímto ústředním usazením, státní správa má práce, buďti bez ústřední koncesionálního a bez ústřední koncesionálního nárokem se fyzická dluží koncesionálního předcházejících koncesionálního.

Ode dne nároku buďti nárokem dluží koncesionálního na dluží státní a práce od tohoto dne plátního státní ústřední rovná příděly i vlním výnosu.

Fyzikální, která koncesionálního od do dne nároku na své výnosu, usazením koncesionálního podniku, který nárokem tomu jest koncesionálního státní neprovedení vlním koncesionálního dluží usazením od do tohoto času státní a koncesionálního dluží a pasivě jinák.

11. Vlním má práce se nárokem nárokem koncesionálního (2. 8) provedení vlním ústřední vlastnictví

ke všem nemovitostem, které získají na své příjmy.

Konvenčními jsou pozemky, pozemní listiny, listiny k tomuto účelu a jeho strany ještě bude třeba, včetně opatření k její likvidaci vydat.

§ 12.

Jakli pozemky konverze a tím činnou osobou státi hospodářské podnikání vlastnictví i podléhá kolonizaci převodem a vzhledem rozlohou i rozlohou příslušností, zejména v to i s tím dopraven, státní vlastnictví a konverzi podnikání, včetně drůbky a obchodu vedlejší, které by snad byly vlastnictví konverzního, jaké i rozlohou a jinými rozlohy, se vzhledem kapitálu převod, v rozsahu v § 12, odstavci 7, ustanovení.

Jakli konverze tato pozemky, též i když kolonizace se získají (§ 12), podléhá konvenčními vlastnictví konverze rozlohou převodem a vlastního výnosu podnikání i podnikání kolonizace, též vzhledem rozlohou a budov, v vlastnictví jaké převodů nebo nakupitelů, k jaké převodů nebo nakupitelů její správu státní byla umožněna, došlo převodů. Je tyto věci zejména podnikání kolonizace.

§ 14.

Správa státní má právo opatření od jídel, aby státní kolonizace, jaké i vzhledem rozlohy ve státní

částech vzhledem a dlekoliv byly vykonány, i vzhledem rozlohou, aby rozlohy v této příslušnosti se odrazily a odrazily.

Správa státní má též právo, aby svým výnosům odrazily rozlohou v hospodářství, a vzhledem rozlohou dlekoliv jaké převodů i vzhledem rozlohou rozlohy na vzhledem konverzního převodů, aby státní podle vzhledem a rozlohy se dle.

Právo se vzhledem společnost, konvenční vzhledem správu odrazily má též právo, jakékoliv snad se příslušnosti, příslušnosti její rozlohou správu rozlohy nebo jiné rozlohou, které bude podnikání společnosti, jaké i vzhledem konverzní, a rozlohou vzhledem konverzní a správu, které by se příslušnosti vzhledem, konverzní nebo rozlohou společnosti, vzhledem rozlohy by se dle byla rozlohou rozlohy; konvenční vzhledem příslušnosti vzhledem si má rozlohou rozlohou vzhledem rozlohou, které bez rozlohy se státní pro společnost rozlohou její má.

§ 16.

Správa státní vzhledem se konverze této právo, jakékoliv by právo to, se byla vzhledem dle, opatření se rozlohou snad rozlohou rozlohy v listině konverzní nebo v podnikání konverzní nebo v vzhledem rozlohou, aby vzhledem v příslušnosti této správu podle vzhledem a rozlohou podle rozlohou ještě dle, rozlohou rozlohy, konverzní se vzhledem.

Wittich m. p.

Zákonník říšský

170

království a země v radě říšské zastoupené

vychází se ve sbírkě o. k. druhé a státní tiskárny ve Vídni, v I. dílně, v ulici Hauptstrasse č. 38, také v roce 1903 v jazyku německém, českém, slovenském, chorvátském, polském, rumunském, francouzském a švédském.

Předplatní za celý rok 1903 každého šlechtě oznáma vydání stojí 5 K., neboť se pro něj dobaří nebo sevíř se poštá (bez pošt) po poště.

Předplatí se ve sbírkě o. k. druhé a státní tiskárny, I. dílně, Hauptstrasse č. 38, kde také obdrží každý měsíc jednotlivé ročníky a čísly.

Ka předplatenci buďte příležitě zároveň peněz, poskytlí také po zaplacení předplatného Zákonník říšský se zasílá.

Zákonník německý za každý rok lze dostati za tyto ceny:

ročník 1868 za	4 K — 50	ročník 1899 za	4 K — 50	ročník 1901 za	5 K — 50
1869	50	1880	50	1889	50
1870	50	1881	50	1890	50
1871	50	1882	50	1891	50
1872	50	1883	50	1892	50
1873	50	1884	50	1893	50
1874	50	1885	50	1894	50
1875	50	1886	50	1895	50
1876	50	1887	50	1896	50
1877	50	1888	50	1897	50
1878	50	1889	50	1898	50
1879	50	1890	50	1899	50
1880	50	1891	50	1900	50
1881	50	1892	50	1901	50
1882	50	1893	50	1902	50
1883	50	1894	50	1903	50
1884	50	1895	50	1904	50
1885	50	1896	50	1905	50
1886	50	1897	50	1906	50
1887	50	1898	50	1907	50
1888	50	1899	50	1908	50
1889	50	1900	50	1909	50
1890	50	1901	50	1910	50
1891	50	1902	50	1911	50
1892	50	1903	50	1912	50
1893	50	1904	50	1913	50
1894	50	1905	50	1914	50
1895	50	1906	50	1915	50
1896	50	1907	50	1916	50
1897	50	1908	50	1917	50
1898	50	1909	50	1918	50
1899	50	1910	50	1919	50
1900	50	1911	50	1920	50

Co se týče národností, vyňatých v jiných sešlích jazykových pokračuje od roku 1870, pokračují se ve třech částech jako národnosti německé.

Cena ročníku 1904 bude oznámena politikem ledna 1905.

Odschero-II se sázejí 10, třeba libovolných, avšak úplných ročníků Zákonníka říšského sjednocen, slevi se 20%, odschero-II se sázejí 25, třeba libovolných, avšak úplných ročníků Zákonníka říšského sjednocen, slevi se 25%, a odschero-II se sázejí 30, třeba libovolných, avšak úplných ročníků Zákonníka říšského, slevi se 20%.

**33. Scházeti se sázejí dole šlady Zákonníka říšského buď ročníků ve čtyřech ne-
dělích ročníkově bezprostředně o. k. druhé a státní tiskárny ve Vídni, II. dílně, Hauptstr. 38.**

Po poště tato šlady vycháží se šlady Zákonníka říšského jen za cenu, za kterou se prodávají (%), avšak — 2 strážník se 2 %.

Poslední všechny ročníky německého vydání od r. 1848 a ročníky ostatních sešlích vydání od roku 1870 jsou nyní úplně, takže nejen každý jednotlivý ročník se vydávanou cenou, avšak i každé jednotlivé číslo všech ročníků (1, avšak — 2 strážník se 2 %), kromě jazyk o sbírkě o. k. druhé a státní tiskárny a prvního šlechtě každý sešlích Zákonníka říšského sobě doplní a šlady jako podle odboři od státní.

Předpis, daně v § 9, l. odstavci 9. a 10. vykonávacího předpisu k první části ze dne 31. srpence 1900, §. 6. a 100, buďli obdržel listinu, když vyšel ze věci soudem, která podléhají dodatečně napravení nějakého druhu přírůky.

§ 2.

Abý se zjistilo, zda vyhlášené soudní věci mají být obdrženy, a zda výroční objem není proto větší, nežli výpočetem podle § 1 vykonávacího předpisu, buďli extraktní obsah soudních věcí do dvou výpočtů předepsaných ustanovením, přičemž uplatněno stádo.

Věsky pro tato stupňová buďli v přívrocích, kde užívá se tak různých druhů kůží, z těchto věsk, jinak však z kůží, do kterých přistupují věci byla dána.

Ještě by soudní k této věci náležitě rozložena byla do několika různých kůží, buďli stanovený stupeň obsahu věsk kůží, a buďli pak podle postaru, jak jednotlivé kůže jsou naplněny, ustanoven příměří a výsledná jednotlivých stupňování. Tento příměří jest ustanovením stádo pro celou věc.

Výsledek předemstátního stupňování buďli napo-
příměří do stádo z stupňování výsledná soudního, buďli výpočet buďli od výpočtu stádo i od inter-
vencijního finančního ustanovení podle § 1. Mimo to
buďli výsledek stupňování vyšetřeno ve vyšetřování
výpočtu ve stádo pro postaru a příměří
přírůky.

Záměr o stupňování buďli jako příloha připojen k vyšetřování výpočtu.

Tato listina stupňování mají vyšetřena být se možná býti po uplatnění soudní a nemají být některým způsobem předemstátní postaru nežli list buďli po stádo naplněno věsk, do kterých věsky pro stupňování mají být vyrobeny.

V přívrocích, ve kterých se soudní buďli uplatněno stádo kůží dle bezprostředně do různých kůží, nemají tyto kůže naplněny být po stádo, to jest soudní a různých věsk podléhající.

Ustanovení soudní, stádo v to vyšetřování stádo vyšetřeno, buďli po kůži věsk do stádo kůží, včetně do obdržení různých kůží dána.

Záměr věsk kontrolu mají se obdržet stádo výpočtem předemstátní, stádo tato listina se naplněny.

§ 3.

Je-li extraktní obsah vyhlášené soudní věci podle § 2 vyšetřeny možná nežli obdrženy extraktní obsah a dle-1 tento možná více nežli jedné procenta obdržení extraktního obsahu, tedy soudní stádo stádo výpočtu stádo příměří k první části podrobeno buďli znovu vyšetřeno pro různé věsky, které by obdrženy se stejným stádo, jako stádo soudního stupňování podléhají, byt naplněny v době od posledního dodatečného stupňování, včetně od příměří, kdy toto listina se byla možná; tento nový výpočet buďli tím způsobem vyšetřeno, že objem stádo podle obdržení stádo věsk se podle extraktního obsahu při dodatečném stupňování stádo obdrženo.

Za věsk výrobu této způsobem vyšetřeno před soudem podle § 1 vyšetřování postaru napravení nějaké přírůky obsah přírůky v omezení dle po vyšetřování předemstátní a toho stádo, kterému postaru jest příměří při placení stádo stádo první.

Finanční stádo před stádo příměří vyšetřování a předemstátní takové soudní placení.

B. Pro přívrocí, ve kterých vyrobené soudní stádo se stádo se soudním stádo pro dle první části.

V přívrocích, ve kterých se soudní stádo stádo stádo pro dle první části se soudním stádo, nebo buďli věsk, podle postaru § 2, l. odstavce 1—2 vykonávacího předpisu k části a první ze dne 31. srpence 1900, §. 6. a 100, vyšetřeny, jest rozhodeno pro obdržení příměří k první části.

Příměří stádo objem obdrženy postaru stádo buďli stádo, obdržení příměří buďli stádo buďli a postaru soudního napravení, buďli vyšetřeny objem výpočtu předemstátní při procent obdržení stádo stádo stádo.

Předpis, daně v § 9, odstavci 9. a 10. do-
stádo vykonávacího předpisu, buďli obdržel listinu, když vyšel ze věci soudem, která pod-
stádo dodatečně napravení nějakého druhu pří-
růky.

§ 3.

Toto nářízení nabývá moci dnem 1. ledna 1905.

Kosel n. p.

157.

Nářízení ministerstva finančního ze dne 21. prosince 1904,

jež má za účel, jak užívat se má kontrolní
náčelní místní úřady, patřící Erhard Schan.

Ustanovení v oddělení A, článek 7, čl. 4, od-
stav 2, předpis, jak užívat se kontrolního náčelního
místního, patřící Erhard Schan (oddělení III nářízení
c. k. finančního ministerstva ze dne 27. listopadu
1904, č. 8, ř. 197), se má užívat takto:

„Od volby takto nařizení buďte od-
čtena úřada, která je třeba, aby byla přičtena

byl upraven vzhledem ke stavům mezi letem
na píse a obilnatým stavem. Tato úřada sta-
nou se prozatím takto:

úřad náčelní v on- lých mezinárodních úřadech	úřad v prozatím kontrolních úřadech
7	10
8	11
9	12
10	13
11	14
12	15
13	16
14	17
15	18
16 a více	19*

Toto nářízení nabývá moci dnem 1. ledna 1905.

Kosel n. p.

Zákoník říšský

pro

království a země v radě říšské zastoupené

vychází se ve skladě v. k. dvorní a státní tiskárny ve Vídni, v I. okrese, v ulici Singerstrasse č. 28, také roku 1906 v jazyce německém, českém, vlašském, obzvláštěm, polském, rumunském, ruském a slovenském.

Předpláceno na celý rok 1906 každého státního úředníka stojí 5 K, možná se pro něj dostal nebo možná se použil (bez postu) po poště.

Předpláceno ve skladě v. k. dvorní a státní tiskárny, I. okres, Singerstrasse č. 28, kde také oběhoty byly mohou jednotlivě ročníky a číslyky.

Ko předplácení bude přílohou ústřední postou, používání takto po zaplacení předplatitelů Zákoník říšský se možná.

Zákoníky německé na obřetý rok lze dostati se tyto ceny:

ročník 1849 se	4 K 80 h	ročník 1868 se	4 K — h	ročník 1887 se	5 K — h
1850	5 80	1869	4 —	1888	5 40
1851	5 80	1870	4 80	1889	5 —
1852	5 80	1871	4 —	1890	5 40
1853	5 80	1872	4 40	1891	5 —
1854	5 40	1873	4 60	1892	5 80
1855	5 70	1874	4 80	1893	5 —
1856	5 80	1875	4 —	1894	5 —
1857	5 70	1876	4 —	1895	5 —
1858	4 80	1877	4 —	1896	5 —
1859	4 —	1878	4 80	1897	5 80
1860	4 40	1879	4 80	1898	5 —
1861	4 —	1880	4 40	1899	5 80
1862	4 80	1881	4 40	1900	5 —
1863	4 80	1882	5 —	1901	5 —
1864	4 80	1883	5 —	1902	5 —
1865	4 —	1884	5 —	1903	5 —
1866	4 40	1885	5 80	1904	5 80
1867	4 —	1886	4 80	1905	5 —

Co se tyto zákoníky, vřadněch v jazyce německém, polském, rumunském, ruském, slovenském, vřadněch se na uplatnění jako zákoníky německé.

Cena ročníku 1904 bude oznámena počátkem ledna 1906.

Občerství se alespoň 10, třeba libovolných, avšak úplných ročníků Zákoníka říšského majetku, slouží se 20%, občerství se alespoň 20, třeba libovolných, avšak úplných ročníků Zákoníka říšského majetku, slouží se 25%, a občerství se alespoň 30, třeba libovolných, avšak úplných ročníků Zákoníka říšského, slouží se 30%.

III. Každýž se může sčítat došlo čísky Zákoníka říšského každé sejmě ve čtyřech měsících od vydání každé sejmě v. k. dvorní a státní tiskárny ve Vídni, III. okres, Bauernweg č. 28.

Pro každý rok vydá se čísky Zákoníka říšského jen se zsem, se kterým se provádějí (1), sejmě — 2 státním se 3 h).

Podává všechny ročníky německého vydání od v. 1849 a ročníky ostatních sejmů vydání od roku 1870 jen uplatnění, může nejen každý jednotlivý ročník se vydáváním zsem, uplatnění i každé jednotlivé stránka všech těchto ročníků (1), sejmě — 2 státním se 3 h), koupou být v skladě v. k. dvorní a státní tiskárny a proto může každý sejmů Zákoníka říšského sejmů doplnit a čísky jako podle sejmů si sejmů.

Zákoník říšský

pro

království a země v radě říšské zastoupená.

Číska LXXXIV. — Vydána a rozeslána dne 28. prosince 1904.

Oznámk (Čís. 108—141.) 108. Vyhláška, že účinná byla celní expozitura království uherského Temesvábského velkovévodství v obci Temesvářské státnice Temesvář. — 109. Vyhláška a koncesionářská elektrická dráha s rozchodem kolejím v obvodu klavěrného zemského města Opary. — 110. Nářadí o státním výhledovém úřadě v Praze. — 111. Vyhláška, že účinná byl barev a značek ochranný štít v Horním Lázních v Čechách.

108.

Vyhláška ministeria finančního ze dne 19. prosince 1904,

že účinná byla celní expozitura království uherského Temesvábského velkovévodství v obci Temesvářské státnice Temesvář.

Podle ustanovení královského uherského finančního ministeria byla účinná v obci Temesvářské státnice Temesvář expozitura království uherského Temesvábského velkovévodství v obci Temesvář a byla zmocněna vyřizovati náležitosti úředních přehledů v polozemědělských obchodech se zvířatami na prodej a volně placením pro dopravu dětí učňů.

Tato expozitura počne činností 1. ledna 1905.

Karel n. p.

109.

Vyhláška ministeria železničního ze dne 20. prosince 1904

o koncesionářské elektrické dráze s rozchodem kolejím v obvodu klavěrného zemského města Opary.

C. k. ministerium telegrafní a telefontní služby na základě a podle ustanovení zákona o dráhách měřího název,

ze dne 21. prosince 1904, č. ř. 2. 1 a r. 1896, ve shodě s ústavou a k. ministeriální a n. a. k. říšským ministeriem výstavby měřilo na podkladě dle podrobnější úředních měřitelův zastupitelův klavěrného zemského města Opary klavěrnou koncesi ke stavbě a ku provozování elektrické dráhy s rozchodem kolejím v obvodu klavěrného zemského města Opary, která obsahuje tyto tři:

- a) od Severního nádraží přes Horní trh a nádraží Franziska Josefa k zastávce nemocnici;
- b) z nádraží Franziska Josefa až k nádraží a
- c) z Horního trhu až k nádraží nemocnice v Katedrále.

11.

Koncesionářská poltra pro provozování telegrafní železniční výhled v číslu V zákona ze dne 28. prosince 1904.

Doba, po kterou podnik, jak v číslu V, lit. d) úředního zákona jest ustanoveno, opožďováním bude se dáti, určuje se na 15 let ode dneška.

12.

Koncesionářka jest povinna, stavbu ze dne 28. prosince 1904 měřila do ruk, počítaje ode dneška, dokonati, vyřizovati dráhu jak veřejně veřejně

obsluhováti a po celou dobu koncese pravidelně ročně po ní provozovati.

Za každou stavbu dráhy této výše uvedené koncesionářka jest povinna k úhradě o. k. státu správy dání jízdy, sčítá příslušenstvím kauce v papírech oznáčených k ukládání úhradních peněz zprávných.

Kauce tato může prohlášena býti za propadlou, nedostaj-li se uspokojení státnímu.

§ 3.

K vyšetření povolení telegrafní propůjčuje se koncesionářce právo experimentální podle ustanovení příslušných předpisů státních.

Tímž právem bude koncesionářce propůjčeno také při výše uvedených drahách, od ní směl vyšetřovat, když státní správa souhlasí, že účinní jich jest veřejnosti prospěšné.

§ 4.

Pokud by se stavba povolené dráhy spočívala bylo veřejných zájmů, které nejsou ve správné obci územní, koncesionářka vyrozumí si tak ovšem svých povinností k uspokojení těchto zájmů, vztahů těch úřadů neb orgánů, které jsou podle platných zákonů pověřeny úřední povinností k užívání zájmů.

§ 5.

Koncesionářka jest povinna, napraviti náklady na náklady, kterých bude třeba následkem stavby a provozování sítě telegrafní dráhy, aby zabezpečeno byla neporušená provozování státních telegrafů a telefonů, které jí jsou uloženy v ústě, kdy tato stavba byla povinná, zejména také náklady, aby tato vedení třeba-li toho byla přelátána.

§ 6.

Koncesionářka chová se má při stavbě a veřejné povolené dráhy podle obsahu této koncesionářské výše uvedené a podle technických předpisů koncesionářských, které učilo ministerstvem telegrafů, i podle příslušných zákonů a nařízení, zejména podle zákona o provozování telegrafů, datého dne 14. srpna 1894, Z. ř. č. 120, a zejména též telegrafního, datého dne 16. listopadu 1891, Z. ř. č. 1 z r. 1891, pokud podle ustanovení v oddělu B zákona ze dne 21. prosince 1894, Z. ř. č. 1 z r. 1895, vztahuj

se ke dráham dráham, pak podle zákonů a nařízení, jež směl budou vydány, koncesionář podle příkazů ministerstva telegrafního a úřadů jím pověřených.

§ 7.

Číslo zakládacího kapitálu buď schváleno správou státní.

Při tom listina buď státní, je kterou stanovil úředníkem a tímto prokázány náklady na vypracování návrhu, na stavbu a udržení dráhy, jakož i na opatření dopravních obem i na náklady jiných rezerv, státní správy ustanovené, včetně interlokálních úhrad, na stavbu doly nákladů zaplacených, počítaje k nim i úhrady za územní příslušnost kapitálu stavěcího zařízení, rovněž nepočítaje byli tímto jest jistějším výstupu.

Jestliže by po spotřebování schváleného kapitálu zakládacího ještě dále most státní provedeny než včasní náklady rozmnožený byly, příslušné náklady mohou býti připočteny ke kapitálu zakládacímu, když by správou státní ověřila k obstarávání státním územím nebo k rozvozu v podobě nákladů a když náklady tímto budou prokázány.

Všechny náklady kapitálu v době, se koncesionář bude máti placenost, buď správou podle ustanovení platná správou státní schváleného.

§ 8.

Koncesionářka jest povinna, poskytnouti k uspokojení ve službě jednoty přepravě jako stavba po této dráze.

Potravními podmínkami a tímto kauce uspokojení a příslušnými ústředí vojenskými.

Koncesionářka jest povinná dle ní k vypracování poskytnouti kauce, včasně kauce kauce a uspokojení při obstarávání míst státních podle zákona, datého dne 19. dubna 1879, Z. ř. č. 63.

§ 9.

Jestliže by se přitom státní, vojenských povinností, příslušných, pak uspokojení státní a potrubí státní úřední poskytnuty, je je toho třeba, aby včas po uložení touto povolené dráhy dle ní byla ustanoven, koncesionářka poskytnouti se má ke účelu poskytnouti náklady úhrad, zejména úhrad na úhrady za územní dráhami ustanovení vady j vcelku.

§ 10.

Státní úředníci, úředníci a služebníci, kteří k rozložení úředních úřadůžích se upírají a v době řešení nebo na odložení nějakých státních podle koncese nebo z důvodů důchodových upotřebí této dotazy a se vztáhem úřední činnosti v. k. telegrafního ministerstva k jejich legitimaci vyloučení, musí i se svým zastoupením nezaujatě odložit být dopraveni.

§ 11.

Koncesionářka jest povinna, všude hláskami sloužit dopravě pošta a zřízení správy poštovní a telegrafní.

Za tyto a jiné výkony se přepočítá pošta koncesionářka podle řízení příměstské úřady, které odložit bude ustanoveny.

Korespondence, kterou z uplatnění držitel telegrafní vodu telegrafní nebo představenstvo držitel telegrafního podnikání se svým představením správy nebo kterou uplatněti se musí odložit vodu, musí dopravěna býti úřední telegrafního podnikání.

§ 12.

Koncesionářka jest zavázána postarati se o levitaci a stavění napájení svých úřadůžích a jich příslušenství a k tomu býti přistoupení k penzijní podnikání svaz telegrafních dráh státních, led by pro povolení telegrafního podnikání byla úřady zřízená penzijní podnikání úřady se státními výhledy pro řízení, vztáhu úřady se státními úřady pro koncesionářka, jako jsou v svaz telegrafního.

Tato levitaci a stavění napájení budí se uplatnění provedeno, le koncesionářka příslušenství má a penzijního úřadu svaz telegrafních dráh státních, vztáhu v úřadu penzijní podnikání definitivní úřady tím činná, kterého jsou definitivní ustanovení, a ostatních úřadůžích jak úřady ty, kteří k tomu úřadu jako řízení vodu, korespondenci, křídlo nebo stavění služební, sepsanými po úředních úřadůžích státních úřadůžích, jestli svaz úřadu řízení úřadůžích.

§ 13.

Koncesionářka jest zavázána, k řízení telegrafního ministerstva vztáhu podnikání státních výkony se příslušenství úřadůžích státních telegrafního.

§ 14.

Koncese a odložení proti státní úřední telegrafní, v § 2, lit. b) úřady o povolení řešení vyloučení, bude platnost má po dobu 10 let, počínaje ode dneška, a poměna, když tato úřady dojde.

Správa státní má řešení tuto problematiku se úřady i dříve než tato úřady dojde, když by se úřady v § 2 ustanoveny, se se tyto postoj a dokončení státní a postoj vodu, došlo úřady, a vyloučení se řízení vyloučení poměna se úřady podle § 11, lit. b) úřady o povolení řešení.

§ 15.

Státní příslušenství podle uplatnění, ustanovení v § 5 úřady o povolení řešení se dne 14. máj 1884, č. ř. č. 228, nevztáhuje se k této povolení řešení.

§ 16.

Kromě to by státní správa k tomu vztáhu řešení, koncesionářka musí uplatnění, příměstské vodu povolení dotazy úřady řízení.

§ 17.

Správa státní má právo uplatnění si řízení, aby státní telegrafní úřad i úřady vodu ve všech úřadůžích státních a telegrafních vztáhu býly, a má řešení, aby vodu v této příslušenství se odložit a se úřady.

§ 18.

Správa státní úřady se právo, jestli by právo to, le byla vztáhu řízení, uplatnění se penzijní úřad napájení úřady v úřadu koncesionářka nebo v podnikání koncesionářka nebo v úřadůžích úřadůžích, aby úřady v příslušenství toho uplatnění podle úřady a problematiku podle úřadůžích jich dříve, než koncese dojde, koncese se řešení.

Wittich m. p.

100.**Nariadení ministeria finančného
ze dne 21. prosince 1904,****a účelom výkonných listů v Praze.**

Vyhledem k nariadení ze dne 23. čerca 1900, Z. ř. č. 36, a účelom výkonných listů, ustanovuje se, že počínaje 1. lednem 1905 a o. l. kalendářního úhodu v Praze kalky po 2, 4, 10, 14, 20, 30, 38, 40, 50, 64, 88 haléřů a po 1, 2 a 3 koruncích výkonných se budou jak na obecných cenách papíru (§ 1 a) dotčeného nariadení, tak i na nepopuzný papír (§ 1 b, č. 1 a) 3 dotčeného nariadení).

Konec m. p.**101.****Vyhlaška ministeria finančného
ze dne 22. prosince 1904,****ke zřízení býlí berní a součnů pohraniční úřad v Hor-
ním Litvínově v Čechách.**

Na základě Nejvyššího rozkazu ze dne 11. listopadu 1904 ustanuje se v Horním Litvínově v Čechách berní a součnů pohraniční úřad pro obec okresního soudu stejného jména, nariadením ministeria prvé ze dne 15. listopadu 1904, Z. ř. č. 150, zřizován.

Tento úřad počne úřadovati dne 1. ledna 1905.

Počínaje týž den obec Klpy, Janov, Dolní Litvínov, Horní Jívěta, Horní Litvínov a Louka budou vřaděny k okresu berního úřadu Starobokého a obec Bratři (Loun) a Česká Jívěta k okresu berního úřadu Duchovického a přičteny k okresu berního úřadu v Horním Litvínově.

Konec m. p.

Zákoník říšský

pro

království a země v radě říšské zastoupené

Číska LXXXV. — Vydána a zveřejněna dne 30. prosince 1904.

Oznámení (čís. 189 a 193) 188. Císařské nařízení, jímž předkládá se platnost zákona ze dne 27. prosince 1893, a podpoře obchodního loďstva námořního, a cizího námořní ze dne 27. prosince 1893, a zrušením námořních obchodních loďů od daní. — 192. Císařské nařízení o dalším výběru daní a dávek, jakž i o zprávnosti státního nákladu v době od 1. ledna až do 30. června 1905, jak i o státním nákladu státního námořní a státním hospodářství království a země na říšské radě zastoupených za rok 1905.

188.

Císařské nařízení, dané dne 21. prosince 1904,

jímž předkládá se platnost zákona ze dne 27. prosince 1893, č. ř. č. 188, o podpoře obchodního loďstva námořního, a cizího námořní ze dne 27. prosince 1893, č. ř. č. 229, a zrušením námořních obchodních loďů od daní.

Na základě § 14 státního nákladního zákona ze dne 21. prosince 1897, č. ř. č. 141, nařízají takto:

§ 1.

Platnost zákona ze dne 27. prosince 1893, č. ř. č. 188, a podpoře obchodního loďstva námořního, a cizího námořní ze dne 27. prosince 1893, č. ř. č. 229, a zrušením námořních obchodních loďů od daní, předkládá se až do 31. prosince 1905.

§ 2.

Mým ministrem obchodu a financí jest uloženo, aby ve státní úřední listě toto nařízení, které nabytí moci dnem 1. ledna 1905.

Ve Vídni, dne 21. prosince 1904.

František Josef m. p.

Koerber m. p.	Webersheim m. p.
Witzek m. p.	Hartel m. p.
Call m. p.	Přítak m. p.
Kowal m. p.	Handa m. p.
	Bažný m. p.

189.

Císařské nařízení, dané dne 29. prosince 1904,

o dalším výběru daní a dávek, jakž i o zprávnosti státního nákladu v době od 1. ledna až do 30. června 1905, jak i o státním nákladu státního námořní a státním hospodářství království a země na říšské radě zastoupených za rok 1904.

Na základě § 14 státního nákladního zákona ze dne 21. prosince 1897, č. ř. č. 141, nařízají takto:

§ 1.

Vládě se zmocňuje, aby přiměřeně daní a nepřiměřeně dávek vybrala podle platných pravidel v době od 1. ledna až do 30. června 1905.

§ 2.

Vládě, která vzniknou v době od 1. ledna až do 30. června 1905, bude zprávnou podle počty na stát dává, která finančně nároky na rok 1905 budou pokryty.

§ 3.

Ze státního pro hospodářství státního námořní a státním hospodářství království a země na říšské radě zastoupených za rok 1904, kterou jest podle státního nákladu ze dne 21. listopadu 1894, č. ř. č. 140, učiněný, má na státním nákladním zákonu býti obsažen v příloze nastavený výběr a příměr a

buďte podle toho smlouvány výjimečně na základě zvláštních nařízení ze dne 28. prosince 1903, Z. ř. č. 248, a ze dne 28. června 1904, Z. ř. č. 63, zejména a přitom na základě jich dohod.

§ 4.

Tiskárenský, a kterých v sestavení výjimečně a přitom k tomuto nařízení připojenosti jest uvedeno, že jich může po dohodě doba trvání v jednom roce býti upotřebeno, může jich až do 30. června 1905 býti použito, natýká-li se do konce roku 1904 upotřebování, a buďte přitom výjimečně smlouvány pro rok 1905.

§ 5.

Úvěr (půjčka) tato uvedených může býti upotřebeno 1905 až do 30. června 1905 a buďte s tímto úvěrem (půjčkou), pokud by jich až do konce roku 1904 nebylo upotřebeno, tak nakoupeno, jako by byly převzaty v souhlasu na rok 1905.

A. V rozpisu ministeria vnitra.

1. Úvěr poskytý finančnímu úřadu na rok 1895 pod číslem 5, § 8, položkou 1, na úpravu úřadu a prodloužení číselných nařízení ze dne 28. června 1904, Z. ř. č. 63, až do konce prosince 1904 420.000 Kč nebo 840.000 Kč.

2. Úvěr poskytý finančnímu úřadu na rok 1896 pod číslem 5, § 7, položkou 5, jako státní příspěvek na stavbu telegrafního mostu přes řeku Tar na trati končanské silnice z Vílnova do Rač a prodloužení číselných nařízení ze dne 28. června 1904, Z. ř. č. 63, až do konce prosince 1904 23.500 Kč nebo 47.000 Kč.

3. Úvěr poskytý finančnímu úřadu na rok 1897 pod číslem 5, § 8, položkou 3, na přelictování silniční trati „Alfa Pongajola“ a státní mostu ze silniční příjezdu a telegrafního stavbu vedoucí přes řeku Pongajola, kilometrů 12-3 až 13-0 levě končanské silnice (část) a prodloužení číselných nařízení ze dne 28. června 1904, Z. ř. č. 63, až do konce prosince 1904 10.000 Kč nebo 20.000 Kč.

Obnosy, uvedené v číselných nařízeních ze dne 28. prosince 1898, Z. ř. č. 237, na rok 1899 a prodloužení číselných nařízení ze dne 28. června 1904, Z. ř. č. 63, až do konce prosince 1904, a to:

4. pod číslem 5, § 7, položkou 4, jako státní příspěvek na stavbu mostu přes Tuzinskou řeku a státní most přes řeku mostem a na silniční trati od sv. Petra až do Guly 4.000 Kč nebo 8000 Kč;

5. pod číslem 5, § 8, položkou 17, na přelictování silniční trati „Alfa Pongajola“ a na stavbu mostu ze silniční příjezdu a telegrafního stavbu vedoucí přes řeku Pongajola, kilometrů 12-3 až 13-0 levě končanské silnice (část) 15.000 Kč nebo 30.000 Kč.

Obnosy, uvedené v číselných nařízeních ze dne 27. prosince 1899, Z. ř. č. 245, na rok 1899 a prodloužení číselných nařízení ze dne 28. června 1904, Z. ř. č. 63, až do konce prosince 1904, a to:

6. pod číslem 5, § 7, položkou 3, jako státní příspěvek na stavbu silnice od obce Ljádky 8000 Kč nebo 16.000 Kč;

7. pod číslem 5, § 7, položkou 18, jako státní příspěvek na stavbu silnice na levém břehu Šoll od Kanala a na pravo Dognoběra 10.000 Kč nebo 20.000 Kč;

8. pod číslem 5, § 8, položkou 3, na úpravu mostu okolo Garvona, kilometrů 21-6 až 22-25 levě končanské silnice (část) 5.500 Kč nebo 11.000 Kč;

9. pod číslem 5, § 8, položkou 18, na přelictování silniční trati „Alfa Pongajola“ a na stavbu mostu ze silniční příjezdu a telegrafního stavbu vedoucí přes řeku Pongajola, kilometrů 12-3 až 13-0 levě končanské silnice (část) 5.000 Kč nebo 10.000 Kč;

10. pod číslem 5, § 3, položkou 8, na motorový člun pro říční dopravu silnice v Gali a. L. a Schöpsgraben 8.000 Kč nebo 16.000 Kč;

11. pod číslem 5, § 11, položkou 8, na stavbu na řece Prato 25.000 Kč nebo 50.000 Kč.

Obnosy, uvedené v číselných nařízeních ze dne 27. prosince 1900, Z. ř. č. 217, na rok 1900 a prodloužení číselných nařízení ze dne 28. června 1904, Z. ř. č. 63, až do konce prosince 1904, a to:

12. pod číslem 5, § 4, na telegrafní přístavbu budovy policejního ředitelství v Prazě 131.700 Kč;

13. pod číslem 5, § 7, položkou 5, jako státní příspěvek na stavbu silnice od obce Ljádky 10.000 Kč;

14. pod útlakem 5, § 7, položkou 10, jako státní příspěvek na přelidnění území silnice Klana—Vrb—Pala, pak na stavbu silnice Klana—Stadana—Polina 7.000 K;

15. pod útlakem 5, § 7, položkou 12, jako státní příspěvek na stavbu želez silnice Šolák od Kuzelce až ke potoku Bepřetice 20.000 K;

16. pod útlakem 5, § 7, položkou 15, jako státní příspěvek na pokračování v ústřední správě lok. Šolá a Tera 10.000 K;

17. pod útlakem 5, § 12, položkou 1, na stavbu mostu se železnou stavbou vrchol přes řeku Vltavu mezi Kruševem a Podpřístím . . . 120.000 K;

18. pod útlakem 6, § 11, položkou 6, na stavby na řece Prutě 50.000 K;

19. pod útlakem 7, § 6, položkou 3, na stavbu úhledné budovy v Konevě 50.000 K.

Obnosy, uvedené v §§ 4 a 5 zákona ze dne 22. prosince 1931, Z. ř. l. 210, na rok 1934 a prodloužená ústředním nařízením ze dne 28. srpna 1934, Z. ř. l. 63 (položka II), až do konce prosince 1934, a to:

20. pod útlakem 12, § 4, položkou 2, na pokračování v správě územních místností v ústřední budově v Šolakově 2.800 K;

21. pod útlakem 5, § 2, položkou 2, jako státní příspěvek k úpravě a udržování lok. Šteyer, Matig, Hla, Langschbach, a Suchá Agre, konanému na úkládě silnice v soudu měřičského řádu 99.700 K;

22. pod útlakem 5, § 2, položkou 1, jako státní příspěvek na přelidnění konvergenční silnice Nabřezina—St. Polaj 5.400 K;

23. pod útlakem 5, § 2, položkou 7, jako státní příspěvek ke stavbě silnice třetím Ljaským 3.000 K;

24. pod útlakem 5, § 2, položkou 8, jako státní příspěvek na stavbu silniční sítě v pokračování území mezi řekami Šolá a Judkem . . . 10.000 K;

25. pod útlakem 5, § 12, položkou 2, jako státní příspěvek na opravu obvodní silnice Podláků mlá—Jazykové nary—Šlechťákův státek 40.000 K;

26. pod útlakem 5, § 12, položkou 5, na stavbu mostu se železnou stavbou vrchol přes řeku Vltavu mezi Kruševem a Podpřístím . . . 120.000 K;

27. pod útlakem 5, § 12, položkou 6, jako státní příspěvek na opravu úhledné obvodní a obvodní silnic v královském území . . . 22.800 K;

28. pod útlakem 5, § 2, položkou 5, jako státní příspěvek státní správy vedoucích starob k úpravě a udržování lok. Šteyer, Matig, Hla, Langschbach, Agre, Suchá Agre a Konevě, konanému na úkládě silnice v měřičském řádu 157.704 K;

29. pod útlakem 6, § 2, položkou 4, na telefontní vedení podle ústřední trati pro vory nad Prutem splašených 90.000 K;

30. pod útlakem 6, § 9, položkou 5, na ústřední přístav pro vory na Vltavě a Lábě 200.000 K;

31. pod útlakem 6, § 12, položkou 8, na stavby na Prutě 50.000 K;

32. pod útlakem 7, § 4, položkou 2, na stavbu úhledné budovy v Kruševě Draze 40.000 K;

33. pod útlakem 8, na úkládě na silnici Hla 650.000 K.

Úvěry, provedené finančním úřadem na rok 1932 a prodloužená ústředním nařízením ze dne 28. srpna 1934, Z. ř. l. 63, až do konce prosince 1934, a to:

34. pod útlakem 2, § 2, položkou 2, na pokračování v opravě územních místností v ústřední budově v Šolakově 4.400 K;

35. pod útlakem 5, § 2, položkou 1, na novou stavbu pro policejní komisařství v Brightenově ve Vltavě 111.000 K;

36. pod útlakem 5, § 2, položkou 7, jako státní příspěvek na úpravu a udržování lok. Šteyer, Hla, Suchá Agre, Matig a Langschbach, konanému na úkládě silnice v měřičském řádu 9.200 K;

37. pod útlakem 5, § 7, položkou 5, jako státní příspěvek ke stavbě silnice třetím Ljaským 2.000 K;

38. pod útlakem 5, § 7, položkou 9, jako státní příspěvek na vyústění silniční sítě v pokračování území mezi řekami Šolá a Judkem 20.000 K;

39. pod útlakem 5, § 7, položkou 9, na opravu konvergenční silnice Hlaček v Morysi, kilometre 77-270 až 78-100 12.000 K;

40. pod útlakem 5, § 7, položkou 12, na přelidnění konvergenční silnice Hlaček mezi Kruševem a Trnovem, kilometre 110-8 až 112-2 . . . 40.000 K;

41. pod útlakem 5, § 8, položkou 3, na úpravní územní měřičských provedeníh roku 1899 trati silniční budovy silnice Hlaček mezi kilometrem 78-6 a 79-2 97.100 K;

42. pod útlakem 5, § 2, položkou 6, jako státní příspěvek, aby usměrny byly útlaky na úpravu a udržování silničních úseků 10.000 K;
43. pod útlakem 5, § 2, položkou 7, na stavbu nového mostu se kolébkou starého mostu přes řeku Elzack u Loreta Níže Brana, kilometr 124-2 až 124-4 úseků silnice Mělník 40.000 K;
44. pod útlakem 5, § 2, položkou 15, jako státní příspěvek na udržování lesů v okolí Čáslavi 2.200 K;
45. pod útlakem 5, § 2, položkou 16, na údržbu a zabezpečení vnitřní silnice Mělník mezi kilometry 42-2 a 42-2 u Tacharu a Stabru 12.000 K;
46. pod útlakem 5, § 2, položkou 22, jako státní příspěvek na vyztužení silnice Čáslavi Dobrušky v trati Stabru—St. Jakub a St. Jakub—Křibov 2.400 K;
47. pod útlakem 5, § 2, položkou 24, na úpravu jednotlivých úseků silnice Mělník mezi kilometry 72-15 a 72-615 křiž. křiž. S. Barbara 40.000 K;
48. pod útlakem 5, § 2, položkou 25, jako státní příspěvek na stavbu silnice z Hřensko-Ústí přes Krasitz do Řídk 24.070 K;
49. pod útlakem 5, § 12, položkou 1, jako státní příspěvek na úpravu silniční trati Beraunská—Ústí 2.500 K;
50. pod útlakem 5, § 12, položkou 2, na stavbu mostu se kolébkou starého mostu přes řeku Ústí u Nízkova na trati křižanky silnice Mělník 22.000 K;
51. pod útlakem 5, § 12, položkou 3, na úpravu silnice křižanky Brana 20.000 K;
52. pod útlakem 5, § 12, položkou 7, jako státní příspěvek na úpravu obecní silnice Podolí mlá—Jazyce novy—Želčákův úsek 20.000 K;
53. pod útlakem 5, § 12, položkou 10, na stavbu mostu se kolébkou starého mostu přes řeku Vltava mezi Krasovcem a Podolí 60.000 K;
54. pod útlakem 5, § 12, položkou 15, jako státní příspěvek na úpravu obecní silnice Sladov—Bukovina 10.000 K;
55. pod útlakem 5, § 14, položkou 2, na úpravu mostu přes příkop u Trojeva 10.000 K;
56. pod útlakem 5, § 1, položkou 1, na úpravu železniční přípojky k úpravě a udržování železniční trati Stary, Mla, Svatá Anna, Matig a Langbichelsk, kamenná na nákladě státu o řezu mostovním 4.000 K;
57. pod útlakem 5, § 2, položkou 3, jako ústřední příspěvek státní ústřední úpravy vodů k úpravě a údržbě železniční trati Stary, Mla, Svatá Anna, Matig a Langbichelsk, kamenná na nákladě státu o řezu mostovním 4.000 K;
58. pod útlakem 5, § 7, položkou 1, na úpravu železničních vod v rakouském úseku 400.000 K;
59. pod útlakem 5, § 8, položkou 2, na ústřední telefonní spojení v Praze k hotelům pošt 19.000 K;
60. pod útlakem 5, § 2, položkou 4, na ústřední přístavy pro vory na Čáslavě kousek na Vltavě u Prahy 112.000 K;
61. pod útlakem 5, § 11, položkou 9, na stavbu na Praze 20.000 K;
62. pod útlakem 7, § 5, položkou 1, na stavbu úřední budovy na Svatobor 40.000 K;
63. pod útlakem 7, § 5, položkou 2, na stavbu úřední budovy v Liberci 27.140 K;
64. pod útlakem 7, § 5, položkou 3, na stavbu úřední budovy v Křivčanech 22.000 K;
65. pod útlakem 7, § 5, položkou 4, na stavbu úřední budovy v Týplově 6.000 K;
- Obce, uvedené v následujícím seznamu ze dne 22. prosince 1933, č. 2. 2. 202, na rok 1934, a to:
66. pod útlakem 2, § 2, položkou 1, na úpravu rektora paláce v Dubrovnicích 22.000 K;
67. pod útlakem 2, § 2, položkou 4, na novou stavbu úřední budovy v XV. okresu ve Vídni 104.220 K;
68. pod útlakem 2, § 4, položkou 2, náklady na nájem a na přemístění policejního ředitelství v Terstu do nové budovy 22.200 K;
69. pod útlakem 2, § 4, položkou 3, na novou budovu policejního ředitelství v Terstu 107.000 K;
70. pod útlakem 2, § 2, položkou 2, na stavbu mostu se kolébkou starého mostu přes řeku Loh v Alheim v kilometru 54-8 brannarské silnice Mělník 20.000 K;
71. pod útlakem 2, § 2, položkou 5, jako ústřední příspěvek k úpravě a udržování železniční trati Stary, Mla, Svatá Anna, Matig a Langbichelsk, kamenná na nákladě státu o řezu mostovním 1.200 K;

72. pod útlakem 5, § 4, položka 3, na přelomu H. brněnské ulice Hládků mezi Gajgšem a Hlasek 25.000 K;

73. pod útlakem 5, § 4, položka 3, na správu gajgšské ulice Hládků mezi kilometrem 17 a 49-515 14.000 K;

74. pod útlakem 5, § 5, položka 3, na starbu mostu se železnou starbou vrchát přes Rádí a Vělkého Hoffings v kilometru 14½ Hládků ulice Klaustrace 40.000 K;

75. pod útlakem 5, § 5, položka 3, jako státní příspěvek na starbu ulice v Lanča de Louische, jako i na správu ulice Louisch—Schabach 19.000 K;

76. pod útlakem 5, § 5, položka 4, jako státní příspěvek na starbu mostu přes Sírva a Erika v Brěšce 20.000 K;

77. pod útlakem 5, § 7, položka 1, na správu karlovočské ulice Hládků mezi Jagerjem a Melicharem, kilometr 12 a 21 90.000 K;

78. pod útlakem 5, § 7, položka 3, na správu státní ulice Hládků mezi kilometrem 2/22 — 70 metrů a 4/37 — 87 metrů a Stadlona, Sv. Farka a Rostoberg Val 10.000 K;

79. pod útlakem 5, § 7, položka 5, na přelomu karlovočské ulice Hládků mezi Kanišil a Dolní Těšicou Valca, kilometr 0 a 4/4 21.000 K;

80. pod útlakem 5, § 8, položka 1, na starbu mostu se železnou starbou vrchát přes řeku Asana v Čerčvicích na trati čerčvicské ulice Hládků 10.000 K;

81. pod útlakem 5, § 8, položka 2, jako státní příspěvek na vyzáření kolkarčské ulice mezi Barbonem a Lohšem 20.000 K;

82. pod útlakem 5, § 8, položka 3, jako státní příspěvek na starbu ulice Ljajčijca 5.000 K;

83. pod útlakem 5, § 8, položka 9, jako státní příspěvek na starbu ulice částečně v přeměněném obvodu mezi řekou Sedi a Jachtem 10.000 K;

84. pod útlakem 5, § 8, položka 12, na přelomu karlovočské ulice Hládků mezi Koboridem a Travenem, kilometr 110-8 a 115-2 50.000 K;

85. pod útlakem 5, § 9, položka 1, na komolém optičném středním vnitřní ulice Hládků částečně v čerčvicích v čerčvicích roku 1901 měřené v kilometru 114 v obvodu ulice přehradby „Nandara“ 60.000 K;

86. pod útlakem 5, § 9, položka 2, na starbu nového mostu se železnou starbou vrchát přes řeku

lin v Těšce, kilometr 27 a 27-4 měřené ulice Hládků 80.000 K;

87. pod útlakem 5, § 9, položka 3, na starbu nového mostu se železnou starbou vrchát přes řeku Klauš a Loreta kříže Souera, kilometr 184-2 a 124-4 měřené ulice Hládků 50.000 K;

88. pod útlakem 5, § 9, položka 12, jako státní příspěvek na starbu ulice Klingens—Klirnseld 10.000 K;

89. pod útlakem 5, § 9, položka 13, jako státní příspěvek na nahrazení bystřic v obci Čerči 2.700 K;

90. pod útlakem 5, § 9, položka 18, na středním optičném středním mezi kilometrem 2 a 10 měřené ulice Hládků na trati Jagerj—Hail 27.000 K;

91. pod útlakem 5, § 9, položka 18, na správu ulicových tratí příměstské ulice Hládků mezi kilometrem 22-2 a 22-2 14.000 K;

92. pod útlakem 5, § 10, položka 3, jako státní příspěvek k další starbě ruzovicko-karlovočské ulice částečně v Hlasečovicích a k hraničnímu policejnímu úseku 800 K;

93. pod útlakem 5, § 10, položka 10, jako státní příspěvek na starbu ulice ulice Štáto—Mlýnský 10.000 K;

94. pod útlakem 5, § 10, položka 11, jako státní příspěvek na starbu ulice ulice v Čerčvicích do Nádělského ulice 10.000 K;

95. pod útlakem 5, § 10, položka 13, jako státní příspěvek na starbu ulice Pavčina—Větrnice 12.000 K;

96. pod útlakem 5, § 10, položka 15, jako státní příspěvek na starbu mostu v Někoti 8.000 K;

97. pod útlakem 5, § 10, položka 16, jako státní příspěvek na starbu ulice v Někoti Hrybné přes řeku do Kamence 6.000 K;

98. pod útlakem 5, § 10, položka 17, jako státní příspěvek na starbu ulice Čerčvic—Petrovice 5.000 K;

99. pod útlakem 5, § 10, položka 22, jako státní příspěvek na starbu ulice v Mladěru do Větrnice 14.000 K;

100. pod útlakem 5, § 13, položka 1, jako státní příspěvek na starbu ulice Pajna—Děpřevica 12.000 K;

101. pod útlakem 5, § 13, položka 2, na starbu mostu se železnou starbou vrchát přes řeku Čerčvic a Světčovicích na trati strýžské ulice Hládků 10.000 K;

102. pod titulem 5, § 13, položka 9, na opravu státi okružní silnice Blánowa—Přestolov mezi Týpacem a Michalobovem . . . 10.000 K;
103. pod titulem 5, § 13, položka 10, jako státní příspěvek na stavbu silnice Jaroměř—Mladá—Ránská 60.000 K;
104. pod titulem 5, § 14, položka 1, na opravu řeky Sázavy u klan na ocelovou karpatskou silnici Blánsko 53.700 K;
105. pod titulem 5, § 15, položka 5, na opravu mostu přes příkop u Trutína . . . 10.000 K;
106. pod titulem 5, § 15, položka 7, na stavbu železní silnice a Gjarid přes Marjevo do Říma 60.000 K;
107. pod titulem 5, § 15, položka 8, na opravu a rozšíření železní cesty v okolí u Říma přes Páns, Ochránsko a Dobruška až do Kozína 60.000 K;
108. pod titulem 5, § 15, položka 10, na opravu a rozšíření železní cesty v okolí u Říma přes Katalánsko a Sotomoryje Společně s k pokračování silnice Žalčanská 60.000 K;
109. pod titulem 5, § 2, na opravu jaro Kukuruznického v odvodňování obvodě Kukuruznického, pak na melioraci Kukuruznického a Frensbachu 10.000 K;
110. pod titulem 5, § 3, položka 3, na stavby na řece Sálci 40.000 K;
111. pod titulem 5, § 3, položka 5, na stavby na řece Agře 40.000 K;
112. pod titulem 5, § 3, položka 8, jako státní příspěvek státní státní správy vodní na opravu a udržování řek Steyr, Mla, Aunab, Aisa, Sacki Agor, Mattig, Aist a Langbuckau, konaných na území státní v řádu meliorací 2.700 K;
113. pod titulem 5, § 3, položka 1, na úpravu práce na řivě u Gatsa 15.000 K;
114. pod titulem 5, § 3, položka 2, jako státní příspěvek na úpravu řeky Sava u Golje 17.500 K;
115. pod titulem 5, § 3, položka 3, na úpravu řivě od Bratce doh až k chovské Hřivěje konaných státní 7.500 K;
116. pod titulem 5, § 3, položka 3, na úpravu kuzanských vod v rakouském území československé 300.000 K;
117. pod titulem 5, § 3, položka 3, na úpravu meliorací území pro území vodní správy státní 25.500 K;

118. pod titulem 5, § 10, na úpravu řeky Mosavy 4.000 K;
119. pod titulem 5, § 13, položka 6, na stavby na řece Prutu 50.000 K;
120. pod titulem 5, § 15, položka 14, na part meliorací pro úpravu Váhy 40.000 K;
121. pod titulem 5, § 12, položka 15, na part meliorací pro úpravu Váhy 40.000 K.

B. V rozpočtu ministerstva zemědělství.

Území, uvedený v statistice měření za dne 29. prosince 1903, Z. Ř. č. 248, na rok 1904 pod titulem 2 „meliorace“ na stavby kuzanské v Haliči 300.000 K.

C. V rozpočtu ministerstva věcí duchovních a vyučování.

Území, uvedený v statistice měření na rok 1903 a předložení statistiky měření za dne 29. srpna 1904, Z. Ř. č. 63, až do konce prosince 1904, a to:

1. pod titulem 10, § 7, na opravu státní školy v Hanzavě (1. škola) 2.700 st. nebo 3.400 K;
2. pod titulem 15, § 1, na upravení, postavení a úprava astro-fotografického družstva pro univerzitu v Haliči (1. pololetí školní) 15.000 st. nebo 19.000 K.

Území, uvedený v statistice měření na rok 1903 a předložení statistiky měření za dne 29. srpna 1904, Z. Ř. č. 63, až do konce prosince 1904, a to:

3. pod titulem 10, § 7, na úpravu státní školy v Hanzavě (2. škola) 2.700 st. nebo 3.400 K.

Území, uvedený v statistice měření na rok 1903 a předložení statistiky měření za dne 29. srpna 1904, Z. Ř. č. 63, až do konce prosince 1904, a to:

4. pod titulem 10, § 7, na úpravu státní školy v Václavě v Praze (1. škola) 2.000 st. nebo 25.000 K;

5. příloha II, pod položkou 1, na hygienický ústav ve Vídni (3. částka)

100.000 š. nebo 100.000 K.

Obnosy, vroděné v českých národních za dne 28. prosince 1898, Z. Ř. č. 237, na rok 1898 a předložené českým národním za dne 28. června 1904, Z. Ř. č. 43, až do konce prosince 1904, a to:

6. pod titulem 10, § 1, na výzkumný ústav umělého včelstvá (3. částka)

2.000 š. nebo 10.000 K.

7. pod titulem 10, § 1, na úprava přírodních národních v Prachaticích

1.000 š. nebo 2.000 K.

8. pod titulem 10, § 4, na úprava knihovny národního univerzity v Praze

30.000 š. nebo 40.000 K.

9. pod titulem 10, § 5, na výzkumný ústav a výzkumný ústav a ústav při lékařské fakultě univerzity ve Lvově

50.000 š. nebo 110.000 K.

10. příloha II, pod položkou 1, na ústav hygienického ústavu a ústavu ústavu ke zdravotnímu ústavu ve Vídni (3. částka)

50.000 š. nebo 100.000 K.

11. příloha E, pod položkou 3, na ústav fyzikálně-matematicko-astronomického ústavu při české univerzity v Praze (1. částka)

100.000 š. nebo 200.000 K.

Obnosy, vroděné v českých národních za dne 27. prosince 1899, Z. Ř. č. 265, na rok 1899 a předložené českým národním za dne 28. června 1904, Z. Ř. č. 43, až do konce prosince 1904, a to:

12. pod titulem 11, § 3, na ústav a dotace

5.100 š. nebo 16.900 K.

13. pod titulem 11, § 7, na ústav a dotace pro Haldé

27.000 š. nebo 50.500 K.

14. pod titulem 17, § 1, na ústav a ústav nemovitosti, aby umístěna byla státní gymnázium v Buzaci (poslední částka)

10.000 š. nebo 20.000 K.

15. pod titulem 17, § 1, na ústav a ústav nemovitosti, aby š. a V. státní gymnázium ve Lvově upraveno bylo umístěna

112.000 š. nebo 224.000 K.

16. pod titulem 21, § 10, na ústav a ústav nemovitosti, aby státní obecní škola v Papi byla umístěna (2. částka)

50.000 š. nebo 100.000 K.

17. příloha II, pod položkou 2, na ústav botanického univerzitního ústavu a ústavu v Praze, Haldé v to i ústav gymnázium (3. a poslední částka)

30.000 š. nebo 100.000 K.

Obnosy, vroděné v českých národních za dne 27. prosince 1900, Z. Ř. č. 237, na rok 1900 a předložené českým národním za dne 28. června 1904, Z. Ř. č. 43, až do konce prosince 1904, a to:

18. pod titulem 9, § 1, na ústav a dotace

12.000 K.

19. pod titulem 9, § 2, na ústav a ústav nemovitosti v Dalmácii

10.000 K.

20. pod titulem 14, § 1, na úpravu, ústav a výzkumný ústav pro univerzitu ve Š. Hradci

79.332 K.

21. pod titulem 14, § 4, na ústav a ústav nemovitosti, na ústav lékařské fakulty a lékařského ústavu se ústavem a ústavem při univerzity v Krakově

85.000 K.

22. pod titulem 14, § 9, na úpravu, ústav a výzkumný ústav pro univerzitu v Krakově

143.834 K.

23. pod titulem 17, § 1, na ústav a ústav nemovitosti, aby státní přírodní škola na Smolově byla umístěna (3. částka)

100.000 K.

24. pod titulem 17, § 2, dotace ústavu, na ústav a ústav nemovitosti, na rozšíření ústavu rakouského ústavu pro ústav a přírůstek ve Vídni

8.000 K.

25. pod titulem 19, § 7, na ústav obecních škol v Lvově

8.000 K.

26. příloha II, pod položkou 3, na ústav hygienického ústavu národního univerzity v Praze a ústavu ústavu ke zdravotnímu ústavu (3. částka)

100.000 K.

Obnosy, vroděné v §§ 4 a 5 ústavu za dne 22. prosince 1901, Z. Ř. č. 210, na rok 1901 a předložené českým národním za dne 28. června 1904, Z. Ř. č. 43 (poslední částka), až do konce prosince 1904, a to:

27. pod číslem 9, § 7, na udržení a dotace v Dalmatsku 21.000 K;

28. pod číslem 10, § 13, na nové starší, pěstareby a přístavky v Čechách 80.450 K;

29. pod číslem 11, § 2, na stavební úpravy v Dolních Rakousích 8.800 K;

30. pod číslem 13, § 1, na starší a sítěpy nemovitosti, sly umístěno bylo rozšířit státní gymnasium v Kolozsvju (3. a poslední částka) 80.000 K;

31. pod číslem 17, § 3, na starší a sítěpy nemovitosti, na rozšíření starší rakouského muzea pro umění a přání, ve Vídni 4.000 K;

32. pod číslem 20, § 7, na rozšíření obecných škol v Itálii 4.000 K.

Účty, převzaté finančním úřadem na rok 1904 a předloženy finančním úřadem ve dne 29. srpna 1904, Z. R. č. 42, až do konce prosince 1904, a to:

33. pod číslem 2, § 2, na starší a sítěpy nemovitosti, sly umístěna byla umělecká akademie v Praze 60.000 K;

34. pod číslem 3, § 7, na udržení a dotace pro Dolní Rakousy 20.000 K;

35. pod číslem 9, § 7, na udržení a dotace pro Švýcarsko 4.000 K;

36. pod číslem 9, § 7, na udržení a dotace pro Dalmatsko 11.000 K;

37. pod číslem 9, § 8, na starší a sítěpy nemovitosti, na nové starší archeologického muzea ve Spětině (2. částka) 10.000 K;

38. pod číslem 10, § 13, pro konverzi jasně náboženského fondu na Horozí 20.000 K;

39. pod číslem 10, § 17, na stavební přístavky v Bukovině 12.000 K;

40. pod číslem 11, § 2, na stavební úpravy v Dolních Rakousích 5.875 K;

41. pod číslem 13, na nové starší, pěstareby a přístavky v Dalmatsku 22.425 K;

42. pod číslem 14, § 2, na režijní náklady pro udržení ve Št. Hradci 1.000 K;

43. část, převzatá pod číslem 14, § 14 a předloženy částky pro udržení ve dne 29. srpna 1903, Z. R. č. 129, sly umístěno byl fyziologický ústav německé univerzity v Praze 110.000 K;

44. pod číslem 14, § 4, na úpravy, náklady a výměru potřeby univerzity krakovské 54.405 K;

45. pod číslem 14, § 14, na úpravy, náklady a výměru potřeby německé technické školy vysoké v Praze 25.400 K;

46. pod číslem 14, § 15, pro ústava technické školy vysoké v Brně jako členné potřeby 100.000 K;

47. pod číslem 15, § 1, na starší a sítěpy nemovitosti, sly umístěno bylo státní gymnasium v Praze (částka) (2. částka) 112.000 K;

48. pod číslem 15, § 1, na starší a sítěpy nemovitosti, sly státní gymnasium a sítěpy část v Olomouci (částka) spočítáno byly umístěny (3. a poslední částka) 42.000 K;

49. pod číslem 15, § 1, na starší a sítěpy nemovitosti, sly L. a V. státní gymnasium ve Lvově spočítáno bylo umístěno (2. částka) 85.000 K;

50. pod číslem 15, § 1, na starší a sítěpy nemovitosti, sly umístěny byly rozšířit panské státní gymnasium v Turcovi (1. částka) 20.000 K;

51. pod číslem 15, § 2, na starší a sítěpy nemovitosti, sly umístěna byla H. německé státní reálné v Praze (2. částka) 60.000 K;

52. pod číslem 15, § 2, na starší a sítěpy nemovitosti, sly umístěna byla státní reálné v Píse (německé) (2. částka) 70.000 K;

53. pod číslem 17, § 3, na starší a sítěpy nemovitosti, na rozšíření starší rakouského muzea pro umění a přání, vataleho školy pro umělecký přání ve Vídni (1. částka) 10.000 K;

54. pod číslem 20, § 1, na starší a sítěpy nemovitosti, sly umístěna byl ústav pro vzdělání učitelů a učitelů ve Št. Hradci (2. částka) 25.000 K;

55. pod číslem 20, § 1, na úpravy, náklady a výměru potřeby pro Píseň 2.800 K;

56. pod číslem 20, § 1, na starší a sítěpy nemovitosti, sly umístěna byl učitelův ústav v Kated Hali (1. částka) 150.000 K;

57. pod číslem 20, § 7, na rozšíření obecných škol v Píseň 6.000 K.

Z obnosů, uvedených v § 3 číselního nářadu ze dne 29. prosince 1903, Z. R. č. 248, na rok

1902 a profesorských stávkách náleželo se dne 28. srpna 1934, Z. Ř. č. 62 (příloha J), až do konce prosince 1934, a to:

58. pod titulem 14, § 4 na úpravy a náklady univerzitních stávek Mělník a Mladice . . . 5.642 K;

59. pod titulem 14, § 4, na úpravy, náklady a výdavní potřeby univerzity Královské 7.050 K;

60. pod titulem 13, § 3, na starby a náklady nemocnic, na přístavky ke stávajícím v Duchcově (část) a na náklady nájemní . . . 46.000 K;

61. pod titulem 21, § 2, na úpravy, náklady a výdavní potřeby pro školní . . . 5.320 K.

Účteny, uvolněné v stávkách náleželo se dne 29. prosince 1933, Z. Ř. č. 248, na rok 1933, a to:

62. pod titulem 3, na náhrady a dotace šlechtického ústavu pro meteorologii a zemské magnetismy 900 K;

63. pod titulem 3, § 6, na náhrady a dotace 11.000 K;

64. pod titulem 3, § 8, na náhrady a dotace pro Tropolku a Vozarberku 6.100 K;

65. pod titulem 3, § 8, na náhrady a dotace pro Dolanská 20.000 K;

66. pod titulem 3, § 9, na starby a náklady nemocnic, na novou stavbu anatomického muzea ve Spilvě (3. částka) 10.000 K;

67. pod titulem 10, § 1, na nové starby, přístavky a přírůstky, pak náklady nájemní v Dolanských Bábovčích 28.010 K;

68. pod titulem 10, § 1, na stavební příspěvky v Dolanských Bábovčích 7.342 K;

69. pod titulem 10, § 3, na nové starby, přístavky a přírůstky, pak na náklady nájemní v Letči 1.700 K;

70. pod titulem 10, § 3, na stavební příspěvky v Letči 8.650 K;

71. pod titulem 10, § 13, na nové starby, přístavky a přírůstky, pak náklady nájemní v Čechách 44.812 K;

72. pod titulem 10, § 12, na stavební příspěvky v Čechách 21.100 K;

73. pod titulem 10, § 13, na nové starby, přístavky a přírůstky, pak náklady nájemní na Horně 15.000 K;

74. pod titulem 10, § 17, na stavební příspěvky v Babovčích 23.700 K;

75. pod titulem 13, § 3, na stavební úpravy v Dolanských Bábovčích 60.000 K;

76. pod titulem 11, § 2, na stavební úpravy v Tropolce a Vozarberce 11.652 K;

77. Pod titulem 11, § 2, na stavební příspěvky v Tropolce a Vozarberce 8.000 K;

78. pod titulem 11, § 2, na stavební příspěvky v Čechách 70.000 K;

79. pod titulem 13, na nové starby, přístavky a přírůstky, pak náklady nájemní v Dolanských 16.000 K;

80. pod titulem 14, § 1, na starby a náklady nemocnic, aby přístavky byla taková abychom pro účely školního lékařství univerzity mělnické (3. částka) 200.000 K;

81. pod titulem 14, § 1, na starby a náklady nemocnic, na novou stavbu a náklady nájemní bakteriálního muzea a anatomického ústavu státní univerzity vídeňské 200.000 K;

82. pod titulem 14, § 4, na starby a náklady nemocnic, aby umístěna byla fyziologický ústav národní univerzity v Praze (3. částka) . . . 50.000 K;

83. pod titulem 14, § 4, jako úhrada potřeby, aby odstraněny byly vady v umístění nájemních stávkových stávek a částek, při společných nákladech nájemní v Praze 20.000 K;

84. pod titulem 14, § 4, na úpravy, náklady a výdavní potřeby při společných nákladech nájemní v Praze 51.531 K;

85. pod titulem 14, § 4, na úpravy a náklady univerzitních stávek Mělník a Mladice 2.000 K;

86. pod titulem 14, § 6, na úpravy, náklady a výdavní potřeby univerzity Královské 39.100 K;

87. pod titulem 14, § 6, na starby a náklady nemocnic, aby umístěna byla anatomické studium při univerzitě Královské (1. částka) . . . 10.000 K;

88. pod titulem 14, § 14, na úpravy, náklady a výdavní potřeby zdravotní technické školy v Praze 15.970 K;

89. pod titulem 14, § 14, na úprava, náležití a vyřadování potřebý leské vysoké školy technické v Praze 8.482 K;
90. pod titulem 14, § 14, jako úhrada potřeb, aby odstranily byly vady v umístění některých učebních staveb a ústavů, při společných nákladech vysokých škol technických v Praze 25.000 K;
91. pod titulem 14, § 16, na úprava, náležití a vyřadování potřebý vysoké školy technické na Lové 15.807 K;
92. pod titulem 14, § 18, jako úhrada potřeb, aby zřídeno bylo pozemní hospodářství a pozemní stanice pro rolnické učitelé a stroje při vysoké škole zemědělské ve Vídni 70.000 K;
93. pod titulem 15, § 1, na stavby a náklady nemovitosti, aby umístěna byla státní gymnasia v Ceji (1. škola) 10.000 K;
94. pod titulem 15, § 1, na stavby a náklady nemovitosti, aby umístěny byly samostatné školy gymnasia v Ceji v nové budově a Ceji ústředí (1. škola) 10.000 K;
95. pod titulem 15, § 1, na úprava, náležití a vyřadování potřebý pro Kašpau 4.050 K;
96. pod titulem 15, § 1, na stavby a náklady nemovitosti, aby umístěna byla akademické gymnasia v Praze (Škola) (3. škola) 45.000 K;
97. pod titulem 15, § 1, na stavby a náklady nemovitosti, aby opatřena byla nová budova pro státní gymnasia v Nizolském Brodě 184.000 K;
98. pod titulem 15, § 1, na úprava, náležití a vyřadování potřebý pro Marau 16.122 K;
99. pod titulem 15, § 1, na stavby a náklady nemovitosti, aby umístěna byla V. státní gymnasia ve Lové (1. škola) 145.000 K;
100. pod titulem 15, § 1, na stavby a náklady nemovitosti, aby umístěny byly reálné a paralelní střední gymnasia v Turnově (3. škola) 60.000 K;
101. pod titulem 15, § 1, na úprava, náležití a vyřadování potřebý pro Hald a Krácorok 20.200 K;
102. pod titulem 15, § 2, na stavby a náklady nemovitosti, aby umístěna byla státní reálná ve Vídni (X. okres) (3. škola) 25.000 K;
103. pod titulem 15, § 2, na stavby a náklady nemovitosti, aby umístěna byla státní reálná na Starém Městě v Praze (Škola) (3. a poslední škola) 70.000 K;
104. pod titulem 17, § 1, na úprava, náležití a vyřadování potřebý pro Švýcarsko 575 K;
105. pod titulem 17, § 1, na úprava, náležití a vyřadování potřebý pro Morava 27.256 K;
106. pod titulem 17, § 2, na stavby a náklady nemovitosti na vyřadování stavby národného muzea pro umění a předmět, včetně školy pro umělecký průmysl ve Vídni (3. škola) 1.000 K;
107. pod titulem 20, § 1, na úprava, náležití a vyřadování potřebý pro Švýcarsko 304 K;
108. pod titulem 20, § 1, na úprava, náležití a vyřadování potřebý pro Přimoff 1.000 K;
109. pod titulem 20, § 1, na stavby a náklady nemovitosti, aby umístěna byla učitelství ústav ve Štýrské (střecký) (4. škola) 79.800 K;
110. pod titulem 20, § 1, na stavby a náklady nemovitosti, aby nákompenz. byly úsporky fondu normalních škol č. p. 528, 540 a 548 v Praze pro národní ústav ke vzdělání učitelů a učitelů (1. škola) 32.840 K;
111. pod titulem 20, § 7, na vyřadování obecných škol v Přimoff 4.000 K.

D. V rozpočtu ministeria školstva.

Obnosy, uvedené v číslechých náležití na dne 27. prosince 1900, č. ř. 2. 265, na rok 1900 a prodloužení státních náležití na dne 28. srpna 1904, č. ř. 2. 43, až do konce prosince 1904, a to:

1. pod kapitolou 14, tabulka, článek 2, jako příspěvek k nákladům na úpravu školy Loua v Saxe 5.000 zl. nebo 10.000 K;
2. pod kapitolou 18, literie, na stavbu střední školy v Praze (3. škola) 14.700 zl. nebo 29.400 K;
3. pod kapitolou 20, penze učitelů k ústavu škol (3. škola) 6.917 zl. nebo 13.834 K;
4. pod kapitolou 25, nákompenz., k ústavu škol (3. škola) 6.917 zl. nebo 13.834 K.

Obnosy, uvedené v obchodním listině ze dne 27. prosince 1900, Z. ř. č. 217, na rok 1900 a předložené obchodním listině ze dne 28. srpna 1904, Z. ř. č. 62, až do konce prosince 1904, a to:

5. pod kapitolou 16, tabák, útlum 8, starší útlum hodový pro generální ředitelství tabákové věci (3. částka) 400.000 K;

6. pod kapitolou 18, tabák, útlum 8, nová starší prodávající útlum v Praze (3. částka) 160.000 K.

Obnosy, uvedené v §§ 4 a 5 listiny ze dne 28. prosince 1901, Z. ř. č. 210, na rok 1901 a předložené obchodním listině ze dne 28. srpna 1904, Z. ř. č. 63 (polovina II), až do konce prosince 1904, a to:

7. pod kapitolou 11, vstřebaný sprava polkadat, útlum 11, § 1, na vařičích výšce 20.000 K;

8. pod kapitolou 18, tabák, útlum 8, starší útlum hodový pro generální ředitelství tabákové věci (3. částka) 200.000 K;

9. pod kapitolou 18, tabák, útlum 8, na starší útlum v Těšově (3. částka) 40.000 K;

10. pod kapitolou 17, kočky, tazy, poplatky, útlum 1, na novou starší útlum hodový (II. částka Věstevník (3. částka) 75.000 K;

11. pod kapitolou 18, listerie, k útlum útlum (3. částka) 50.000 K.

Obnosy, pod polovinou 1, 5, 6, 8 a 9 uvedené, kterých by do konce r. 1904 měly být pověřeny, buďto přeneseny na kapitola 18, tabák, útlum 8, § 4: nová starší a útlum nový na uvedená* a buďto tam stávající na výšce tam uvedené, sešleho k tomu přecházet byly měly.

Útlumy, povolené finanční útlumem na rok 1902 a předložené obchodním listině ze dne 28. srpna 1904, Z. ř. č. 63, až do konce prosince 1904, a to:

12. pod kapitolou 11, vstřebaný sprava polkadat, útlum 8, na útlum a vařičů při správných útlum útlum k rozvozu oděvných 2.000 K;

13. pod kapitolou 11, vstřebaný sprava polkadat, útlum 8, náklady na útlum poměrných útlum útlum korunní útlum 1.210 K;

14. pod kapitolou 11, vstřebaný sprava polkadat, útlum 8, náklady na útlum útlum útlum k rozvozu a korunní útlum, jakož i na správné útlum ke korunní útlum 188.812 K;

15. pod kapitolou 16, tabák, útlum 8, na nové starší 1.200.000 K.

Obnosy, uvedené v obchodním listině ze dne 29. prosince 1903, Z. ř. č. 268, na rok 1903, a to:

16. pod kapitolou 18, finanční sprava, útlum 8, útlum útlum 80.000 K;

17. pod kapitolou 18, finanční sprava, útlum 8, útlum útlum 375.000 K;

18. pod kapitolou 10, finanční sprava, útlum 8, na správné útlum útlum 20.000 K;

19. pod kapitolou 11, vstřebaný sprava polkadat, útlum 8, na útlum a vařičů při správných útlum útlum k rozvozu oděvných 2.000 K;

20. pod kapitolou 11, vstřebaný sprava polkadat, útlum 8, na útlum a vařičů při správných útlum útlum korunní útlum k rozvozu oděvných 400 K;

21. pod kapitolou 11, vstřebaný sprava polkadat, útlum 8, náklady na útlum poměrných útlum útlum útlum korunní 1.200 K;

22. pod kapitolou 11, vstřebaný sprava polkadat, útlum 8, náklady na útlum útlum útlum k rozvozu a korunní útlum, jakož i na správné útlum ke korunní útlum 188.640 K;

23. pod kapitolou 11, vstřebaný sprava polkadat, útlum 7, náklady na útlum v útlum a korunní útlum útlum pro poměrné útlum útlum útlum korunní 10.000 K;

24. pod kapitolou 15, sil, útlum 1, na nové starší, koupě korunní a útlum útlum útlum 512.000 K;

25. pod kapitolou 18, tabák, útlum 8, § 4, na nové starší 1.200.000 K.

E. V rozpočtu ministerstva obchodního.

1. Obnos, uvedený jako 1. částka v §§ 4 a 5 listiny ze dne 28. prosince 1901, Z. ř. č. 210, na rok 1901, pod útlum 10, § 4a), na útlum útlum útlum k rozvozu a korunní útlum (v útlum) a předložený obchodním listině ze dne 28. srpna 1904, Z. ř. č. 63 (polovina II), až do konce prosince 1904 8.000 K;

Účty, provedené finančním nákazem na rok 1902 a předložené číselným nákazem ze dne 25. srpna 1904, Z. Ř. č. 43, až do konce prosince 1904, a to:

2. pod číslem 10, § 2 a), na stavbu přepravního příplavu Těší—Porto-Rovegn (I. částka) 71.000 K;

3. pod číslem 10, § 2 a), na ústřední pohřební síň pro nákladní vůz (v Šibenici) (2. částka) 8.000 K.

Obnosy, uvedené v číselném nákazem ze dne 25. prosince 1903, Z. Ř. č. 288, na rok 1903, a to:

4. pod číslem 10, § 2 a), na stavbu přepravního příplavu Těší—Porto-Rovegn (2. částka) 71.000 K;

5. pod číslem 10, § 3, na ústřední pohřební síň pro nákladní vůz (v Šibenici) (2. částka) 8.000 K;

6. pod číslem 10, § 3, na stavbu přístřešního mostu (v Toršiči) (1. částka) 4.000 K;

7. pod číslem 10, § 3, na předložené přepravní náklady (v Makarce) (1. částka) 3.000 K;

8. pod číslem 10, § 3, na předložené náklady pro parníky (na Hrvaci) (1. částka) 4.000 K;

9. pod číslem 12, § 4, na ústřední veřejné telegrafní volání a potřební pošty . . . 612.000 K;

10. pod číslem 12, § 5, „nové stavby“:

a) stavba požárního budovy v Karlovyh Varnoh (4. částka) 208.000 K;

11. pod číslem 12, § 6, „nové stavby“:

b) stavba budovy požárního a telegrafního ředitelství ve Vězni (4. částka) 220.000 K.

F. V rozpočtu ministerstva telegrafního.

Obnosy, uvedené v číselném nákazem ze dne 25. prosince 1900, Z. Ř. č. 227, na rok 1900 a předložené číselným nákazem ze dne 25. srpna 1904, Z. Ř. č. 43, až do konce prosince 1904, a to:

1. pod číslem 6, § 10: Nové ústředí a doplnění ústředí pro silný elektrický proud a nástroje i přístroje, jež k obklopení je třeba, jakž i smontování křesla na elektrické svícení ve stanici Stanislavovské a jiných stanicích 40.000 K;

2. příloha II, stavba stanicích telegrafních, položka 4, Przeworsk—Horwádov 1.200.000 K.

3. Obnos, uvedený v § 4 a b nákazem ze dne 25. prosince 1901, Z. Ř. č. 210, na rok 1901 pod číslem 9, § 2, na stavbu telegrafních Przeworsk—Horwádov a předložené číselným nákazem ze dne 25. srpna 1904, Z. Ř. č. 43 (položka II), až do konce prosince 1904 714.750 K.

Obnosy, uvedené v číselném nákazem ze dne 25. prosince 1903, Z. Ř. č. 288, na rok 1903, a to:

4. pod číslem 6, § 10, na rozšíření a doplnění ústředí vrbje 250.000 K;

5. pod číslem 6, § 10, na provádění pokusů a novot na rozšíření a doplnění stanic . . . 24.000 K.

G. V rozpočtu ministerstva obrby.

Účty, provedené finančním nákazem na rok 1902 a předložené číselným nákazem ze dne 25. srpna 1904, Z. Ř. č. 43, až do konce prosince 1904, a to:

1. pod číslem 4, dozvoří úpravy zemědělských 11.840 K;

2. pod číslem 9, § 2, jako přístřeší k úpravě Vojkujny v Celji 1.742 K.

3. Obnos, uvedený v číselném nákazem ze dne 25. prosince 1903, Z. Ř. č. 288, na rok 1903 pod číslem 3, § 7, na úpravu a udržování stanicích odručovacích stanic v Acyulje 25.000 K.

H. V rozpočtu ministerstva práh.

1. Účty, provedené finančním nákazem na rok 1902 pod číslem 4, § 20, jako 1. částka na stavbu ústřední budovy v Karlovyh Varnoh a předložené číselným nákazem ze dne 25. srpna 1904, Z. Ř. č. 43, až do konce prosince 1904 20.000 K, nebo 60.000 K.

Účty, uvedené v číselném nákazem ze dne 25. prosince 1903, Z. Ř. č. 227, na rok 1903 a předložené číselným nákazem ze dne 25. srpna 1904, Z. Ř. č. 43, až do konce prosince 1904, a to:

2. pod titulem 4, § 40, na stavbu zemědělských historických památek přičítá na úřední budově v Pražských 1.000 zl. nebo 2.000 K.

3. pod titulem 4, § 40, na stavbu nových zemědělských a včelařských v Žitavě (1. částka) 40.000 zl. nebo 80.000 K.

Obnovy, uvedené v statistické tabulce ze dne 27. prosince 1903, Z. Ř. č. 213, na rok 1904 a předložené statistickým náčtením ze dne 28. června 1904, Z. Ř. č. 63, až do konce prosince 1904, a to:

4. pod titulem 4, § 34, na stavbu úřední budovy v Karlových Varech (2. částka) 20.000 zl. nebo 40.000 K.

5. pod titulem 4, § 36, na stavbu úřední budovy na Smíchově (1. částka) 10.000 zl. nebo 40.000 K.

Obnovy, uvedené v statistické tabulce ze dne 27. prosince 1903, Z. Ř. č. 213, na rok 1904 a předložené statistickým náčtením ze dne 28. června 1904, Z. Ř. č. 63, až do konce prosince 1904, a to:

6. pod titulem 4, § 38, na stavbu nových budov a včelařských v Trutně (2. částka) . . . 100.000 K.

7. pod titulem 4, § 33, na stavbu úřední budovy na Smíchově (2. částka) 20.000 K.

8. pod titulem 4, § 38, na stavbu úřední budovy v Třebíči (1. částka) 10.000 K.

Obnovy, uvedené v §§ 4 a 5 tabulky ze dne 27. prosince 1903, Z. Ř. č. 210, na rok 1904 a předložené statistickým náčtením ze dne 28. června 1904, Z. Ř. č. 63 (polovka II), až do konce prosince 1904, a to:

9. pod titulem 4, § 35, na stavbu úřední budovy na Smíchově (3. částka) 60.000 K.

10. pod titulem 4, § 47, na přístavbu a při stavbu úřední budovy v Starém Sambově (Starém Městě) (1. částka) 30.000 K.

11. pod titulem 4, § 68, na stavbu úřední budovy v Břevně (1. částka) 1.000 K.

12. pod titulem 4, § 70, na stavbu budovy sídelního soudu v Čerčovicích (1. částka) 20.000 K.

Účely, uvedené v statistické tabulce ze dne 1902 a předložené statistickým náčtením ze dne 28. června 1904, Z. Ř. č. 63, až do konce prosince 1904, a to:

13. pod titulem 4, § 8, na výtvarní jednolobé prosklené na budově městského soudu ve Vídli (1. částka) 50.000 K.

14. pod titulem 4, § 30, na stavbu úřední budovy na Smíchově (4. částka) 10.000 K.

15. pod titulem 4, § 39, na stavbu úřednického obytného domu s budovou městského soudu v Řevně (1. částka) 20.000 K.

16. pod titulem 4, § 40, na veřejné náčtení nové starby ve Štvebberně 4.000 K.

17. pod titulem 4, § 44, na veřejné náčtení nové starby ve Frýdkově 4.000 K.

18. pod titulem 4, § 54, na veřejné náčtení nově starby v Králově (1. částka) 10.000 K.

19. pod titulem 4, § 43, na přístavbu k úřední budově v Hrochovicích (1. částka) 10.000 K.

Obnovy, uvedené v statistické tabulce ze dne 27. prosince 1903, Z. Ř. č. 208, na rok 1904, a to:

20. pod titulem 4, § 17, na stavbu úřední budovy ve Frysavě (1. částka) 10.000 K.

21. pod titulem 4, § 23, na veřejné náčtení nové starby v Gorici 10.000 K.

22. pod titulem 4, § 30, na stavbu úřední budovy v Kálově (2. částka) 20.000 K.

23. pod titulem 4, § 34, na stavbu úřední budovy na Smíchově (5. částka) 50.000 K.

24. pod titulem 4, § 43, na stavbu úřední budovy v Novém Jiříně (2. částka) 20.000 K.

25. pod titulem 4, § 45, na stavbu úřednického obytného domu při budově městského soudu v Řevně (2. částka) 10.000 K.

26. pod titulem 4, § 55, na stavbu nových budov v Popovicích (3. částka) 64.000 K.

27. pod titulem 4, § 57, na veřejné náčtení úřední budovy sídelního soudu v Kálově 40.000 K.

28. pod titulem 4, § 58, na veřejné náčtení nové veřejné starby v Kálově (2. částka) 2.000 K.

19. pod titulem 4, § 66, na přídavek k revoli
kudov v Bělohově 42.000 K;

20. pod titulem 4, § 66, na přídavek k úřední
kudov v Motčíně (2. částka) 10.000 K;

21. pod titulem 4, § 72, na stavbu úřední ku-
dovy v Jakšově (1. částka) 40.000 K;

22. pod titulem 4, § 72, na výb. stánek
opráv. na budově krajního soudu v Žlebově
20.000 K.

položka 13, výhledy poštovní pro tři státních
druh, které již vodě byly odvolány, avšak jejichž
stavbu dle jich není uzavřeno 540.000 K;

položka 12, údržba v opoštění kapitul na
stavbu soukromých drah a výhledy tři Ad—Kam-
bach 2.400.000 K;

položka 14, revoli stánek . 19.500.000 K;

položka 17, dopřevoz listiny na posádkách
stavbu 2.028.000 K.

§ 5.

Města měšťanské listiny jsou uložena, aby ve
skutek uvedl toto listiny, které byly mezi dnem
1. ledna 1905.

Ve Vídni, dne 29. prosince 1904.

František Josef m. p.

Koerber m. p.

Welaerholmb m. p.

Wittak m. p.

Hartel m. p.

Call m. p.

Pipjak m. p.

Kessel m. p.

Banda m. p.

Bugoy m. p.

Kromě toho může také až do 30. března 1905
být použito, a to:

1. Ústř. povolení smlouvy ze dne 8. března
1904, Z. R. č. 81, na rok 1904 a prodloužený st.
smlouvy smlouvy ze dne 29. března 1904, Z. R.
č. 81, až do konce prosince 1904: Výhledy položka
4. 81, až do konce prosince 1904: Výhledy položka
4. 81, které již vodě byly od-
volány, avšak jejichž stavbu dle jich není uzav-
řeno (položka 13) 2.102.000 K.

2. Ústř. povolení týkající smlouvy na rok
1905, kteréž podle XI. článku smlouvy smlouvy
byly upraveny až do konce prosince 1904, a to:

Sestavení výdajů a příjmů za rok 1904.

Číslo první. — Přílohy.

Kapitola	Titul	Průmysl	Výdaje státní	Výdaje za r. 1904		
				Měna		Suma
				1904	1903	
				Číslo		
			I. Nejvyšší dvůr	11,300,000		11,300,000
			II. Kancelář kancelář J. a T. Vlády 30%	181,100		181,100
			III. Rada říšská			
1			Společný úřad	114,000		114,000
2			Společný úřad	2,448,140		2,448,140
3			Společný výdaj úřad úřadů říšské rady	238,448	98,919	337,367
4			Úřad	93,919	0,000	93,919
5			Komise kontrolní nad úřady státními	19,999		19,999
6			Starba budov úřadů		70,000	70,000
			Číslo (Kapitola 3, titul 1—6)	2,200,000	198,919	2,398,919
			IV. Svaz říšský	52,184		52,184
			V. Rada ministerská a správa svazů			
1			Rada ministerská:			
2			Pracovní rada ministerská	428,448		428,448
3			Fund. úřad	900,000		900,000
4			Náklad na nošení úřadů	1,819,250		1,819,250
5			Telegrafní kancelář (komunikace)	514,210		514,210
			Suma (Titul 1, III 1—4)	3,770,000		3,770,000
			Svaz správy	787,607		787,607
			Číslo (Kapitola 3, titul 1 a 6)	4,557,607		4,557,607
			VI. Příspěvek k nákladům na náležitosti společnosti			
1			Příspěvek příjmy státní	99,000,000		99,000,000
2			Číslo příspěvek na úhradu výdajů společných	187,507,340		187,507,340
3			Číslo příspěvek na náležitosti pošty veřejné v Německu a v Prusku a v území území říšské		4,808,840	4,808,840
			Číslo (Kapitola 3, titul 1—3)	106,500,000	192,315,140	298,815,140

Klasifikační číslo	Titul	Průběh	Výdaje státní	Výdaje za r. 1934				
				1932		1933		Suma
				1934		1935		
				1934	1935	1934	1935	
				Koruny				
7	8	8	Třevíže	20,297,644	500,000	20,797,644	51,123,023	
			1. Výdaje číselního úřadu bývalý v místopředsedě úřadu v Teplicích (2. částka)			9,954	9,954	
			2. Výdaje zařízení ústřední (ústřední) v Teplicích v ústřední úřadě			4,500	4,500	
		9	Čechy.					
			1. Číslovní úprava národních listů v Praze, aby mohla být místopředsedou úřadu a jednotky oddělení národních úřadů bezpečnosti (2. částka)			14,500	14,500	
			2. Výdaje zařízení ústředních místností v této úřadě (2. částka)			9,845	9,845	
		10	Slonov:					
			1. Výdaje úpravy v úřadě ústřední vlády v Opavě (2. částka)			3,600	3,600	
		11	Belgie.					
			Výdaje zařízení úřadu na ústřední úřadě v Československu			15,000	15,000	
		12	Dolní úřad.					
			Úprava na místopředsedě úřadu a v reprezentativních místnostech v Záhře (2. částka)			50,000	50,000	
		13	Ústřední úřady.					
			1. Výdaje zařízení ústředních úřadů ústředních úřadů úřadů			10,000	10,000	
			2. Výdaje úpravy národních úřadů úřadů úřadů úřadů			50,000	50,000	
		14	Výdaje na ústřední a ústřední	1,276,700			1,276,700	
			Suma (Titul 8, §§ 1—14)	20,784,344	500,000	20,284,344	51,873,658	
2			Všechny bezpečnosti:					
		1	Výdaje na polici státní	240,000			240,000	
			Suma	240,000			240,000	

Kategorie	Třída	Příspěvek	Výdaje státní	Výdaje za r. 1934		
				Koruna		Sk. v m. s.
				1934	1933	
				Koruna		
			Průběh	240.000		240.000
1	2	3	Všechny bezpečnost v jednotlivých územích	14.853.000		14.853.000
			B Bezpečnost pod zbrojí			
			1. Nová hodnota k materiál policejního kumandantůri bezpečnostního ve Vídni (2. částka)		23.000	23.000
			2. Nová starba k materiál policejní výhledu a kumulaci policejního kumandantůri ve Vídni (3. částka)		350.000	350.000
			3. Výdaje na náklady této nové starby		70.000	70.000
			4. Podíl v nákladech na nové starby a výhledů nákladů ústřední hodnota v XV. okresu ve Vídni (2. částka)		140.000	140.000
			C Týrsko a Voroněvsko			
			1. Starba ústřední hodnota v Bregenzu (2. částka)		1.800	1.800
			2. Výhled nákladů okresního kumandantůri v Bregenzu a nové ústřední hodnota		700	700
			D Česky			
			1. Vyšší kumulace materiálů policejních a policejních bezpečnostních území v Praze		275	275
			2. Úprava dřevěných podlah a nové práce na vnitřních podlahách v budově policejního kumandantůri v Praze		5.000	5.000
			3. Zájem hodnota, aby materiál byl materiálově upraven a materiálově odlišeni policejní území v Praze		28.175	28.175
			4. Částečné upravení nákladů hodnota, ve které má být materiál materiálově upraven a jedinečný materiál materiálově policejní území v Praze		20.500	20.500
			E Belomorská			
			Materiálové výdaje policejní		5.000	5.000
			Suma (Třída 2, §§ 1—4)	15.093.000	645.466	15.738.466

Kapitola	Titul	Průběh	Výdaje státní	Výdaje za r. 1964			
				v Kč			S u m a
				jako náhrada k výdajům z jiných prostředků			
				1964	1963	1962	
				K u r o u			
7	4	1	Státní služba státních v jednolitých osobách	2,476,087			2,476,087
		2	Korutnsko.				
			1. Státní služba inženýrů ve Štýrsku			2,515	2,515
			2. Zpracování státních služeb v jednotě zemské vlády v Gledenu			300	300
			3. Vnitřní služba územního tajemství ve Štýrsku v nové státní službě			300	300
		3	Tyrolsko a Vorarlbersko.				
			Služba inženýrů zemědělské práce v místostátních službách v Inngau			2,000	2,000
		4	Služby cestovní na příkaz státních úřadů a osobních	626,899			626,899
			S u m a (Titul 4, §§ 1—4)	4,118,587		2,815	4,121,402
8		1	Státní služba	12,580,580			12,580,580
		2	V Rakousku pod Euf.				
			1. První vláda služeb v rozem. na vojn. úřadov. a na nář.			25,000	25,000
			2. Nová státní služba pro feder. Trávník a sv. Hypotek v kilometru 02—03. Státní služba státní, politický úřad sv. Hypoteky (1. státní)			20,000	20,000
			3. Státní služba pro feder. Schwabach a Trávník na trati zemské služby státní, politický úřad zemské (2. státní)			5,000	5,000
			4. Úprava služeb státních na státních službách ve Vídni a v Vídn. a to v kilometru 2-940 až 0-900, příprava, v kilometru 0-900 až 0-100. Státní, v kilometru 0-900 až 0-107. Státní a od kilometru 1-000 až 2-000. Státní služba státní, politický úřad státní (3. státní)			200,000	200,000
			S u m a	12,580,580		280,000	12,860,580

Kraj	Okres	Průmysl	Výdaje státní	Výdaje za r. 1934			S u m a
				Všechno		prospěšných	
				všechno bylo odloho od 30. června 1934			
				1934	1933	1932	
				K r a j e			
			Převážně	18,556,590	590,000	19,146,590
7	5	2	V Rakovnicku nad Elb.				
			1. Rekonstrukce státní silnice Holcem kromerem na úzkých kolejkách mezi domy No. 8 a 20 v Altmannsdorf, politický okres gumbucký			17,200	17,200
			2. Oprava státního mostu (přes Druhá) mezi Lincem a Ústřetovem v kilometru 1, pruské silnice číslo, politický okres linceý (1. státní)			50,000	50,000
			3. Stavba mostu na železnicí kromerem vedoucí přes Jaku v Altmannsdorf v kilometru 50-5 kromerem silnice číslo, politický okres kromeremý (2. státní)			10,000	10,000
			4. Vydělaní státní silnice číslo v kilometru 1-372 od 1-357 v místech obce Hrochov, politický okres linceý (2. státní)			20,000	20,000
			5. Stavba nového mostu na železnicí kromerem vedoucí přes Lohansk v kilometru 50-5 kromerem silnice číslo, politický okres kromeremý (2. státní)			4,000	4,000
			6. Příděvek státní silnice k dolním výhledům a k obchvát kromeremý (1) k Pol, vyvedením na státní silnici a měřičem číslo (2. státní)			20,200	20,200
			V Sedlčanech				
			1. Příděvek kromerem silnice číslo mezi kilometry 1183—1184, politický okres kromeremý (1. státní)			20,000	20,000
			2. Příděvek kromerem silnice číslo mezi Sedlčany a Holcem, politický okres kromeremý (2. státní)			20,000	20,000
			3. Státní příděvek na státní železniční silnici od Hrochovské kromerem vs. Fuchsi do Fuchsi, politický okres Sedlčany nad Elb. (2. státní)			2,000	2,000
			4. Státní příděvek na státní silnici v rozcestí u Sedlčany nad Elb. od vs. Hrochov, politický okres Sedlčany nad Elb. (2. státní)			2,000	2,000
			Sedlčany	18,556,590	594,100	19,150,690

Kategorie	Věc	Příspěvek	Výdaje za r. 1934				
			1934			Suma	
			Jednotlivé položky podle druhu příjmu				
			1934	1933	1932		
			K u r y				
			Převážně		12,000,000	500,100	12,500,100
			Ve Švédsku				
T	5	5	1. Státní příspěvek k spolnému výstavbě státních- morských mostů přes řeku, politický okres göteborgský			8,000	8,000
			2. Státní mosty mostů přes potok ve vsi Groß- Wihlstedt, na trati obchodní dráhy říšské, politický okres švédský (1. švédka)			12,000	12,000
			3. Státní mosty mostů přes potok švédský v Jönköpingu, v kilometru 17, na poštovní dráze říšské, politický okres švédský (1. švédka)			15,000	15,000
			4. Nový státní most přes potok Fensjö v kilometru 80 železniční dráhy říšské, politický okres marko- nský (1. švédka)			15,000	15,000
			5. Vykáždění mostů dráhy říšské od kilometru 187-1871 až do kilometru 187-1874 na trati dráhy řezné, politický okres vojenský (1. švédka)			8,000	8,000
			6. Státní příspěvek k výstavbě na odbočce Schwes- enhausen v Trüben, politický okres hesenský (1. švédka)			12,400	12,400
			7. Místní dráha Kienstrasse v okrajích Variswitzer v kilometru 12, politický okres hesenský (2. švédka)			8,000	8,000
			8. Státní mosty na železnici konstatní železniční přes řeku v Groß-Beltingen v kilometru 544, říšská dráha Kienstrasse, politický okres hesenský (2. švédka)			40,000	40,000
			9. Státní příspěvek ke stavbě dráhy v Lantzen do Lantzen a na úpravě dráhy Lantzen-Pollitzsch, politický okres vojenský (2. švédka)			10,000	10,000
			10. Státní příspěvek na stavbu mostů přes řeku Saru a Kofu v Švédsku, politický okres hesenský (2. švédka)			20,000	20,000
			11. Státní příspěvek ke stavbě železničního mostu přes řeku mezi Marbergem a Tübingen, politický okres švábský (2. švédka)			2,500	2,500
			Švédsko		12,000,000	502,600	12,502,600

Kraj Ústřední Progr.	Výdaje státní		Výdaje za r. 1904		
			Měna		R u b
			jako měna 100 000, 00 Kč bez procent		
			1903	1904	1904
			K u r a n		
		Převážně	11,520,000	1,090,000	14,440,000
7	5	7			
		1. Stavba mostu přes řeku v Kralu na trati (včetně silnice č. 104), politický okres Kralupy (1. částka)		30,000	30,000
		2. Stavba mostu na silnici státní vedoucí přes řeku v Čáslavi na trati včleněná silnice č. 104, politický okres Kralupy (1. částka)		50,000	50,000
		4. Oprava křižovatky silnice č. 104 u Japojen v Mělníku, kilometr 13 od 0, politický okres Krasno- buzký (1. částka)		40,000	40,000
		5. Státní příspěvek k vybudování silnice (okružní Kaje- stava od Petrova Dvora až k příměstským krasobrat- ským v Petrově Dvře a na úseku dosavadní sil- nice mezi Petrovem a Kájovcem, politický okres Kralupy (1. částka)		40,000	40,000
		6. Vyhlášení včleněná silnice č. 104 v úseku mezi Ladslavem od kilometru 0 až 19, politický okres Kralupy (1. částka)		30,000	30,000
		V Příměstí:			
		1. Státní příspěvek ke přestavbě podjezdu podjezdů silnice č. 104 v Krasobratě, kilometr 50, na trati č. 104 v Krasobratě a Krasobratě do Krasna, politický okres Kralupy		20,700	20,700
		2. Státní příspěvek k vybudování silnice z Krasna přes Farní do Lajby, politický okres Kralupy		2,000	2,000
		3. Státní příspěvek na přestavbu křižovatky silnice z Moseje do St. Martina ve městě mezi Krasnem a St. Martinem, politický okres Kralupy		4,000	4,000
		4. První silniční vlaky v rocnu na Krasno, rýpadlo a stroj na železnici		30,000	30,000
		5. Státní příspěvek ke stavbě silnice Větrná-Krasno- Větrná-Ústřední, politický okres Kralupy a gra- dický (1. částka)		2,000	2,000
		Sáhla	11,520,000	1,090,000	14,440,000

Kategorie Učel Program	Výdaje státní	Výdaje za r. 1924			Suma
		Měsíci		procentuálně	
		leden	únor		
		1924	1923	1922	
		K u r a n			
	Přehled	22,000,000	1,240,540	14,890,220
3	2. 6.	6. Státní příspěvek na vybudování silnice v úseku Koz- hanjochčický od Mělníka přes Převrát až do Karlína, politický okres gaudičský (1. úsek)		8,000	8,000
		7. Stavba mostu se železnou sítí nad vodní přehra- dou Láně a opava nomenklatická trati silniční v úseku od 204 a 204 krajinně-územní silnice Věže, politický okres gorický (1. úsek)		25,000	25,000
		8. Státní příspěvek na úpravu potoka Vavry, politický okres gaudičský (1. úsek)		12,000	12,000
		9. Stavba mostu se železnou konstrukcí vodní přeh- razy Anny u Čerčova na trati železniční silnice Věže, politický okres gaudičský (3. úsek)		20,000	20,000
		10. Státní příspěvek na stavbu silnice z Kollův roků Ústím až k Věži silnice územní krajinné z trati př. Mělník, politický okres lomský (2. úsek)		55,500	55,500
		11. Úprava železniční silnice Věže - Poděbrady mezi kři- žovkami 90-0 a 90-5, politický okres lomský (3. úsek)		11,000	11,000
		12. Státní příspěvek k vybudování železniční silnice mezi Berkovem a Lubínem, politický okres polský z potoky (3. úsek)		20,000	20,000
		13. Státní příspěvek k opravě polské silnice Věže, úsekem od křižovky přecházející, mezi kři- žovkami 9-8 a 9-1, politický okres turecký (3. úsek)		42,000	42,000
		14. Státní příspěvek k vybudování silnice územní Lj- čovic, politický okres gorický (3. úsek)		7,000	7,000
		15. Státní příspěvek k vybudování silnice sil. v potu- chách územní mezi křižov. 502 a Poděbrady, poli- tický okres gorický, gaudičský a lomský (3. úsek)		20,000	20,000
		16. Státní příspěvek k stavbě silnice územní Benátských, politický okres gorický a věžanský (7. úsek)		18,000	18,000
	Celkem	12,560,580	2,128,040	14,688,620

Rozloha Třeba	Převáž	Výdaje státní	Výdaje na r. 1904			
			Celkem		Z toho a.	
			[miliony Kč]			
			[všechny položky ať již v jiných prázdných]			
1904	1903	1902				
			K u r o g			
		Floraška	11,800,000		2,321,790	14,815,170
7	5	9				
		10. Stavba železniční zastávky plyn železniční v kilometru 59-6 vstředoprostí okresu Víteň, politický okres schwanberský (I. třída)			20,000	20,000
		11. Stavba mostu na železniční zastávce vedle plyn železniční v Poppau, kilometru 9-10 vstředoprostí okresu Víteň, politický okres schwanberský (I. třída)			20,000	20,000
		12. Oprava železničních stanic a podpěrných stěn na trati Radešín okresu Víteň mezi Ingpradem a Hlavenem, kilometru 2-3 až 2-4, politický okres Ingpradský (I. třída)			20,000	20,000
		13. Státní přípravek k opravě koncového okraje okraje Ledonky a Mošky a Thuro di Sotta, politický okres dvůrský (I. třída)			3,800	3,800
		14. Přeložení vstředoprostí okresu Víteň mezi Městem a St. Valentinem u Mě. Burge, kilometru 58 až 54, politický okres schwanberský (I. třída)			20,000	20,000
		15. Konečná opěra střední vstředoprostí okresu Víteň vstředoprostí v Sarvenzi 1801 měřeni v kilometru 134 v okraji okraje přehradby „Nandev“, politický okres hradský (I. třída)			20,000	20,000
		16. Stavba nového mostu na železniční konstrukci vedle plyn železniční u Tělna, kilometru 27 až 27 v okraji okraje okresu Víteň, politický okres Ingpradský (I. třída)			20,000	20,000
		17. Zakládání stanic na trati odbočkové okraje Víteň, kilometru 0-1 až 0-2, mezi Ingpradem a Knechtelstou, politický okres Ingpradský (I. třída)			20,000	20,000
		18. Stavba nového mostu plyn železniční v Glornu, kilometru 2-3 až 2 vstředoprostí okresu Víteň, politický okres schwanberský (I. třída)			20,000	20,000
		19. Stavba nového mostu na železniční konstrukci vedle plyn železniční u Lovětu u Mě. Borena, kilometru 121-2 až 121-3 okraje okresu Víteň, politický okres hradský (I. třída)			20,000	20,000
		Saška	12,520,000		2,384,590	15,140,290

Měsíční účet	Tříd	Průběh	Výdaje státní	Výdaje na r. 1904			
				Měsíční		Suma	
				před úctou 1899 a úctou až do konce prosince			
				1904	1905	1905	
				K o r u n			
			Převážka	19,000,000	2,104,548	21,104,548
7	5	9	20. Státní příspěvek na vyhlášení železnice císaře Frška v Píseku-Píseku a Bohně u Gvozd, jakož i vedlejších stanic železnice (železnice v Píseku u obce Mlýnská, politický okres brněnský (2. částka)	2,100	2,100
			21. Státní příspěvek k úpravě železnice na stanicích koncových obcí (obce Lestonice, politický okres vratislavský (2. částka)	5,000	5,000
			22. Státní příspěvek na stavbu železnice, 1. část (2. částka - Halič, politický okres brněnský (2. částka)	5,000	5,000
			23. Státní příspěvek k železnici, obce Polperka vstava, Kozáň-Černá-Černá, politický okres olomoucký (2. částka)	5,000	5,000
			24. Státní příspěvek k stavbě železnice v obci Chot, politický okres olomoucký (2. částka)	5,000	5,000
			25. Státní příspěvek ke stavbě koncových stanic ve Vranově (2. částka)	180,504	180,504
			26. Státní příspěvek na stavbu nové železnice z Čerčavy přes vesnici Čampolungu do Hartý, Králové a Píseku u Litčovic (Písecko), politický okres brněnský (2. částka)	4,714	4,714
			27. Náklady personálů, stavba stáží a úpravy na přehybech železnice na Písecku na trati železnice císaře (pro železnici) (2. částka) (stavba úprav železnice císaře) (2. částka)	21,400	21,400
			28. Státní příspěvek k úpravě železnice na stanicích koncových koncových koncových stanic, politický okres brněnský (2. částka)	7,000	7,000
			29. Úprava podvozků železnice a úprav železnice na stanicích koncových (2. částka)	70,000	70,000
			30. Státní příspěvek ke stavbě koncových stanic v Týně (2. částka)	244,558	244,558
			Spolu	22,280,000	2,188,212	24,468,212

Kategorie	Tržba	Program	Výdaje státní	Výdaje za r. 1934			
				Plán		Skutečnost	
				1934	1933		1932
				Všechno			v m. a.
				Koruna			
			Plzeňsko	12,552,580		2,305,812	10,792,799
7	2	5	21. Státní příspěvek ke starší silnici č. 1036a Pevnostským a Novou přes Salsko do Sv. Lamberta a přepřepnutí cestovního do Plzeň a Novou, politický okres novomlýnský (7. ústředí)			20,000	20,000
			22. Státní příspěvek k nové silnici ze starší silnice č. 1036a v Pevnostském ústředí, politický okres novomlýnský (8. ústředí)			4,000	4,000
			23. Státní příspěvek ke starší hospodářské silnici č. 1036a, politický okres novomlýnský (8. ústředí)			40,000	40,000
			24. Státní příspěvek ke provedení 18 nových silnic místních od oddělení se od vnitřní silnice č. 1036a až do Nov. Pevnosti, politický okres novomlýnský (10. ústředí)			6,000	6,000
			25. Oprava silnic a odhranění starých políček u Březobručna, úseky 274 až 1200 ústředí silnic přes Salsko (10), politický okres novomlýnský (3. ústředí)			1,000	1,000
10			V Čechách				
			1. Státní příspěvek na vyřízení domáckého-ústeckého silnice č. 1036a v kilometru 27 a tak nově Pevnostského ústředí v Klatovech, politický okres klatovský			2,000	2,000
			2. Státní příspěvek na vyřízení podřadkové silnice č. 1036a v Pevnostském, politický okres podřadkový			4,000	4,000
			3. Přestavba krasobratrův mostu přes Salsko u Sv. Lamberta č. 1036a v kilometru 274 (judičkovského silnice č. 1036a), politický okres judičkovský			17,000	17,000
			4. Státní příspěvek ke provedení starší silnice č. 1036a-přes-č. 1036a, politický okres klatovský			2,000	2,000
			5. Státní příspěvek k vybudování předstátní hospodářské silnice č. 1036a v Mělně, politický okres mělnický			4,000	4,000
			Společně	12,552,580		2,305,812	10,804,009

Kategorie	Typ	Průběh	Výdaje státní	Výdaje za r. 1964			Suma
				Původ		K. r. u. b.	
				1964	1965		
				1964			
			Převážně	12,000,000	3,400,000	15,400,000	
1	2	30	6. Státní příspěvek ke stavbě této dle kvasičko-schůzovacího závodu státní, který připadá do závodu státního podnikání a Akce, politický okres slánský (1. šifra)		10,000	10,000	
			7. Státní příspěvek ke stavbě nové závodu státního plynárny a Akce, politický okres mládečský (1. šifra)		4,000	4,000	
			8. Státní příspěvek ke stavbě závodu státního Průmyslu, Akce-Lokální a Jely-Průmysl, politický okres rybníkařský (2. šifra)		5,000	5,000	
			9. Státní příspěvek k vybudování vodního závodu státního v úseku od kilometru 4-500 až do 4-600, 5-000 až do 5-010, 6-011 až do 7-001, 7-100 až 9-000 a kilometru 9-100 až do 9-000 v Akce, politický okres mládečský (1. šifra)		10,000	10,000	
			10. Stavba nové plynárny a Akce, politický okres mládečský (1. šifra)		40,000	40,000	
			11. Občasná náhrada státního Kvasičko-Schůzovacího závodu státního kvasičko-schůzovacího závodu státního do správy státní, politický okres Kř. Vrchovský (1. šifra)		20,000	20,000	
			12. Státní příspěvek ke stavbě nové plynárny v Akce, Vrchovský a Akce, Kvasičko-Schůzovací závodu státního plynárny je dle závodu státního do správy státní (1. šifra)		5,000	5,000	
			13. Dotace státní na stavbu závodu státního v Akce, politický okres mládečský (2. šifra)		5,000	5,000	
			14. Dotace státní na stavbu závodu státního v Akce, politický okres mládečský (2. šifra)		1,000	1,000	
			15. Státní příspěvek na správu závodu státního v Akce, politický okres mládečský (2. šifra)		1,000	1,000	
			Šifra	12,000,000	3,400,000	15,400,000	

Kraj Území	Výdaje	Výdaje státní	Výdaje za r. 1934			Suma
			Plán		reálná	
			část výše předložil až do konce prosince			
			1934	1933	1934	
L o u p a						
		Převážka	14,800,000		2,407,000	18,207,000
2	10	16. Dva parrt výše na úsilíe i a vosp obyčejný a na nářadí (B. Šaška)			22,000	22,000
		17. Státní příspěvek na stavbu okresní úsilíe Štálie-Mlýnský, politický okres Hradky (B. Šaška)			12,000	12,000
		18. Státní příspěvek na stavbu okresní úsilíe v Čaple do hradského mlýna, politický okres Hradky (B. Šaška)			12,000	12,000
		19. Státní příspěvek na stavbu úsilíe na Školství k okresní úsilíe v Jiloměřice do Tělovánce a mostu přes Tělová Ústí a na stavbu úsilíe na Školství k ústí úsilíe do Školství, politický okres hradský (B. Šaška)			10,000	10,000
		20. Státní příspěvek na stavbu úsilíe Pavčina—Větrovice, politický okres hradský (B. Šaška)			11,000	11,000
		21. Státní příspěvek na stavbu úsilíe Janá—Ústí, politický okres hradský (B. Šaška)			11,000	11,000
		22. Státní příspěvek na stavbu mostu v Nalobě, politický okres hradský (B. Šaška)			2,000	2,000
		23. Státní příspěvek na stavbu úsilíe v Koloně Rybní přes Nalobě do Kamenice, politický okres hradský (B. Šaška)			2,000	2,000
		24. Státní příspěvek na stavbu úsilíe Černá—Petrovice, politický okres hradský (B. Šaška)			2,000	2,000
		25. Úprava katolického úsilíe v Hradě na přelomu na Vysoce at do Pěšince, pak po celé úsilí v Pěšinci, politický okres přelomský (B. Šaška)			20,000	20,000
		26. Nová stavba mostu úsilíe v Hradě v Kladovské Věže, politický okres hradský (B. Šaška)			20,000	20,000
		Šaška	12,050,000		2,648,000	14,698,000

Kategorie	Věst	Průmysl	Výdaje státní	Výdaje na r. 1904			S u m a
				Klasik		modernizace	
				total with 1/20 million of its lower positions			
				1904	1903	1902	
				k u r o n			
			Pravník	10,500,000		2,000,000	12,500,000
7	2	10	77. Státní příspěvek ke stavbě mostu přes Litavín a náhl. železnici, politický okres příbramský (J. Státní)			1,000	1,000
			78. Státní příspěvek k nákladu na rozšíření a vyčištění šarounské ulice v městě náhl. železnici a. l., politický okres Brno a. l. (J. Státní)			2,000	2,000
			79. Státní příspěvek na stavbu ulice v Petrovicích-Čáslav a. l. (J. Státní)			50,000	50,000
			80. Státní příspěvek na vyčištění politického náklad na ulici v Jasině, politický okres křižov- čický (J. Státní)			15,000	15,000
			81. Státní příspěvek na vyčištění ulice v Pošově, poli- tický okres křižovčický (J. Státní)			10,000	10,000
			82. Koupání ulice v městečku 20000 ad 20-211 křižovčický ulice v městě náhl. železnici a. l. (J. Státní)			20,000	20,000
			83. Stavba ulice v Čáslavě a. l. (J. Státní)			4,500	4,500
			84. Stavba ulice v Hradci nad Sázavou, politický okres křižovčický (J. Státní)			5,000	5,000
			85. Státní příspěvek ke stavbě ulice v Hradci nad Sázavou, politický okres křižovčický (J. Státní)			20,000	20,000
			86. Stavba mostu na železnici k nákladu přes Litavín a. l. (J. Státní)			27,000	27,000
			87. Stavba mostu na železnici k nákladu přes Litavín a. l. (J. Státní)			15,700	15,700
			Štátní	10,500,000		2,750,000	13,250,000

Kapitola	Titul	Předmět	Výdaje státní	Výdaje na r. 1904			S o m a
				1904		1903	
				1904	1903		
				K o r u n			
			Převážka	18,000,000	1,754,000	18,000,000	
7	5	10	20. Kuflová dráha v kilometru 0-007 až 0-023 pražské poloostrovní sístve, v kilometru 0-030 až 0-720 měřeno-lyžiční, v kilometru 0-408 až 4-000 bezmeho-lyžiční, v kilometru 1-204 až 0-460 do-lyžiční-výhledů a v kilometru 0-052 až 0-000 kuflová sístve státní, politický okres smíchovský (S. částka)		70,000	70,000	
			20. Kuflová dráha od kilometru 1-400 až do 0-460 kuflová, od kilometru 0-400 až do 0-000 lyžič-vidlá, od kilometru 0-000 až 0-000 soustavná a od kilometru 0-000 až 0-000 železnižská sístve státní, politický okres lyžičný a Kuflová Vladyň (S. částka)		66,000	66,000	
			43. Starba mostu se železnou kuflovou vedací přes řeku Úhru a Vltavu na trati vedoucí sístve státní, politický okres státní (S. částka)		70,000	70,000	
			44. Přístavek ke staré osobní mostu v Ústí (I. částka)		12,500	12,500	
	12		Ve Slavsku.				
			1. Dvojký paměť více na sístve a vůz obyčej a na náklad		20,000	20,000	
			2. Současná dostavba na mostě přes řeku Ohň v Týně na trati železnižské sístve státní, politický okres lyžičný		12,500	12,500	
			3. Druhá dráha ústavní-ústavní sístve státní v Pol-ské Otavě, politický okres lyžičný (I. částka)		15,000	15,000	
			4. Starba mostu se železnou starbou vedací přes Ohň v Jáchymově na trati ústavní-ústavní sístve státní, politický okres lyžičný (I. částka)		20,000	20,000	
			5. Starba mostu se železnou starbou vedací přes Horavku a Opavu na trati ústavní-ústavní sístve státní, politický okres ústavní (I. částka)		20,000	20,000	
			Slavsko	71,000,000	4,087,500	75,815,175	

Krajina	Území	Příspěvek	Výdaje státní	Výdaje za r. 1934			S u m a
				náklady		úspěchová	
				2000 rublů švédských od 1. února 1934			
				1934	1935	1935	
K o n t i n u a							
			Švédsko .	12,000,000	4,007,000	16,007,000
7	5	11	6. Přečíslení a štátní správa na trati Finsko-berolinska v okolí Finskoberna na trati fyzikálně-transportní sítnice Švédka, politický okres fyzikální (3. štaňa)	7,400	7,400
			7. Nová stavba železniční zastávky přes Östergöttern v Švédsku na trati fyzikálně-transportní sítnice Švédka, politický okres kronštátský (3. štaňa)	2,000	2,000
		12	V Itálii.				
			1. Přečíslení příkruží trati přemýšlejší sítnice Švédka v kilometrech 180 až 190, politický okres kronštátský (1. štaňa)	10,000	10,000
			2. Přečíslení příkruží trati dolnorakúska sítnice Švédka v kilometrech 185 až 190, politický okres turínský (3. štaňa)	10,000	10,000
			3. Štátní příspěvek na stavbu silnice sítnice Ostergötternská polní—Porsery, politický okres kronštátský (1. štaňa)	8,000	8,000
			4. Štátní příspěvek na stavbu silnice Fojna—Djerswina, politický okres kronštátský (3. štaňa)	8,000	8,000
			5. Stavba mostu v okolí sítnice kronštátské přes řeku Östern a Švédsko na trati sítnice sítnice Švédka, politický okres turínský (3. štaňa)	20,000	20,000
			6. Štátní příspěvek na stavbu silnice sítnice Östergötternská, politický okres kronštátský (3. štaňa)	10,000	10,000
			7. Štátní příspěvek na stavbu silnice sítnice Wadswick-Jewarwiska (Švédsko), politický okres wadswick a turínský (3. štaňa)	10,000	10,000
			8. Stavba mostu na sítnici sítnice trati přes řeku Elyta a sítnice na trati kronštátska sítnice Švédka, politický okres kronštátský (3. štaňa)	20,000	20,000
			Švédsko .	12,000,000	4,037,000	16,037,000

Kraj území	Okres	Příspěvek	Výdaje státní	Výdaje za r. 1904				
				Státní		Obecní		Celkem
				Výdaje státní a obecní celkem				
				1904	1903	1904	1903	
			Státní			Obecní		
			12,550,580	4,259,999	18,790,579		
7	5	12	9. Oprava silnice Jelení-Hřeben, politický okres přemyslský a dobrověnský (2. částka)			20,000	20,000	
			10. Starba silnice mezi Mělnájem a Kozvratem, politický okres lybáňský (2. částka)			61,000	61,000	
			11. Státní příspěvek na opravu silnice Mělník-Dobruška, politický okres lybáňský (2. částka)			2,000	2,000	
			12. Starba mostu na řece mezi Kozvratem a Kozvratem, politický okres lybáňský (4. částka)			120,000	120,000	
			13. Státní příspěvek na opravu silnice Píseňská mezi—Jurovce novou—Zdobychov, politický okres chomovský a trutavský (3. částka)			2,000	2,000	
			14. Starba mostu na řece mezi Kozvratem a Píseňskou, politický okres lybáňský a politický (4. částka)			20,000	20,000	
			15. Ústřední příspěvek k opravě silnice mezi Kozvratem a Kozvratem, politický okres lybáňský (4. částka)			12,200	12,200	
			16. Ústřední příspěvek na starbu silnice Jurovce—Kozvrat—Kozvrat, politický okres lybáňský a Kozvrat (4. částka)			12,000	12,000	
			17. Oprava silnic v okolí Jurovce, politický okres lybáňský (2. částka)			20,000	20,000	
			18. Oprava silnic mezi Kozvratem—Kozvratem a Kozvratem, politický okres lybáňský (3. částka)			20,000	20,000	
12			V Bukovíně.					
			1. Starba mostu přes řeku Otavu a Starje na trati Kozvrat—Kozvrat, politický okres lybáňský (2. částka)			27,000	27,000	
			Sešitka	22,250,580	4,287,999	27,221,579	

Kategorie Třída	Příspěvek	Výdaje státní	Výdaje na r. 1934		
			Původ		Z a m a.
			[MILIONY KORBUNŮ]		
			1934	1933	
K o r b u n y					
		Převážka	12,200,000	4,661,100	17,861,100
7	8	12			
		2. Operační výky Solunů a Likas na odstavci karpatské okres (Hrád, politický okres solunský (6. třída)		30,000	30,000
		3. Ústřední příspěvek k úpravě výky Solunů a jejich převážka: Pátek, Mladějov, Štáhl a Hlávky, poli- tický okres šumpolský a pardsborský (7. třída)		18,275	18,275
	14	7	Dobrotvorné		
		1. Státní příspěvek k odstavci bystřický Mrosov, politický okres klatovský (1. třída)		5,000	5,000
		2. Státní příspěvek k odstavci bystřický Hřivna-Jarom, politický okres střežický (3. třída)		5,000	5,000
		3. Státní příspěvek na odstavci bystřický Štěpěvín, politický okres klatovský (2. třída)		5,000	5,000
		4. Státní příspěvek na stavbu nového mostu na řece- mou vrbatí klanovské přes potok Štěrka u Klatov, po- litický okres klatovský (2. třída)		10,000	10,000
		5. Operační mosty přes příkop u Trojitz, politický okres spilský (2. třída)		10,000	10,000
		6. Ústřední příspěvek k odstavci bystřický Křemžka, po- litický okres klatovský (2. třída)		15,700	15,700
		7. Stavba železní okružní a újezdí přes Hradce do Klatov, politický okres klatovský (3. třída)		60,000	60,000
		8. Operační a rozšíření železniční cesty újezdí a Klatov přes Pátek, Čechovce a Dobruška u Klatov, po- litický okres klatovský (3. třída)		60,000	60,000
		Spolka	12,590,000	4,817,075	17,407,075

Kategorie	Titul	Průběh	Výdaje státní	Výdaje na r. 1904			K u s e n a
				Přehled		K u s e n a	
				1904	1905		
			Přehled	2,710,000	1,800,000	4,002,000	
6	5		Na úpravy.				
			1. Státní příspěvek k úpravě želez. mostu Husman u Opatovic; a na doplnění úpravy želez. mostu vpravo od přelomu a nástupu do zastávky Gostava (3. částka)		15,000	15,000	
			2. Státní příspěvek na úpravu řeky Sava u Čajče (3. částka)		17,000	17,000	
			3. Státní příspěvek ke stavběm na odvozu želez. želez. želez. v okolí Lovčice, pořídky želez. želez. (3. částka)		1,800	1,800	
			4. Státní příspěvek k úpravě želez. mostu Husman u Opatovic; a na doplnění úpravy želez. mostu vpravo od přelomu a nástupu do zastávky Gostava (3. částka)		32,000	32,000	
			5. Státní příspěvek k úpravě želez. mostu Husman u Opatovic; a na doplnění úpravy želez. mostu vpravo od přelomu a nástupu do zastávky Gostava (3. částka)		87,000	87,000	
			6. Státní příspěvek k úpravě želez. mostu Husman u Opatovic; a na doplnění úpravy želez. mostu vpravo od přelomu a nástupu do zastávky Gostava (3. částka)		90,000	90,000	
			7. Státní příspěvek na odvozu želez. želez. v okolí Lovčice, pořídky želez. želez. (3. částka)		58,000	58,000	
6			V Krasovick.				
			Na úpravě želez.		140,000	140,000	
7			V Krasov.				
			1. Na úpravě želez.		50,000	50,000	
			2. Státní příspěvek na úpravě želez. mostu Husman u Opatovic; a na doplnění úpravy želez. mostu vpravo od přelomu a nástupu do zastávky Gostava (3. částka)		50,000	50,000	
			Společně	8,178,000	3,020,000	4,018,000	

Kategorie	Titul	Příjmení	Výdaje státní	Výdaje za r. 1934		
				Původ		Z toho
				z úhrady	z ostatních prostředků	
				1934	1935	1935
				K u p n ě		
			Průběh	2,778,298	1,529,800	4,315,000
7	4	8	V Přímově			
			Úprava školy (část a)		20,000	20,000
		9	V Týrošovicích a Vondřovicích			
			1. Stavby na úpravě školy		12,000	12,000
			2. Na úpravě školy (1. školka)		600,000	600,000
		10	V Čechovicích			
			1. Na úpravě školy		200,000	200,000
			2. Na úpravě školy		210,000	210,000
			3. Stavba školní budovy pro třídní učitelky v Kameně		18,000	18,000
			4. Materiál školy pro školní učitelky třídy na Vítězném náměstí (1. školka)		20,000	20,000
			5. Státní příspěvek na školní učitelky třídy a školy na náměstí (1. školka)		1,250,000	1,250,000
			6. Státní příspěvek na školní učitelky na úpravě a úpravě školky (1. školka)		500	500
		11	Na Městečku			
			Na úpravě školy		4,000	4,000
		12	Na Hlásce			
			Na úpravě školy, školky a na úpravě a škole		60,000	60,000
		13	V Hradci			
			1. Na stavbu na nové škole			
			a) Účel: Ústí Prácheň-Prácheň (Hradec)		200,000	200,000
			b) Hradec (1. školka)		200,000	200,000
			c) Úprava školky školy do školy v okolí Kameně (1. školka)		200,000	200,000
			Školka	2,778,298	2,290,570	3,168,800

Krajina	Typ	Práve	Výdaje státni	Výdaje za r. 1904		
				Milion		Suma
				v miliónoch korún (a) do dvoch desiatok		
				1904	1903	
K o r u n a						
			Príspevky	2,778,290	2,200,070	5,108,020
1	4	10	1. Na starby na fero Dunaj		200,000	200,000
			2. Rum		200,000	200,000
			4. Dolina :			
			a) Štátny príspevok na úpravu štát štát Karawall- stein-Ferwalden, štátny toky Strawitz od Biele- wa od k. štát, jakol i štát Wessera a Tyrol- sko (8. štátka)		121,000	121,000
			b) Štátny príspevok na úpravu štát štát Karawall- Zurmo (10. štátka)		80,000	80,000
			c) Štátny štát od Ferwald od k. štátka hranice a Okaj		200,000	200,000
			5. Na starby na fero Valais		140,000	140,000
			6. Prato		50,000	50,000
			7. Hodnota vlny a MDR, ktoré boli vyvážané a odovzdané všetkým a krajom uplatnené na k. vlnu stavom pod 4. 1 od 5 vyhlásenie			
			a) pre starby na Vlnu 20,000 K			
			b) Dunaj 5,000 „			
			c) Rum 10,000 „			
			d) Dolina 4,000 „			
			e) Valais 2,000 „		50,000	50,000
			8. Štátny príspevok k úpravu fero Soly (7. štátka)		70,000	70,000
			9. Štátny príspevok k úpravu fero Lomsko (1. štátka)		70,000	70,000
			10. Štátny príspevok k úpravu fero Dupa (11. štátka)		10,000	10,000
			11. Štátny príspevok k úpravu fero Soly (15. štátka)		17,000	17,000
			12. Na náklady všetkých, aké majú byť vlnu		70,000	70,000
			Spolu	2,778,290	7,002,070	10,141,911

Kategorie	Titul	Paragraf	Výdaje státní	Výdaje za r. 1924			
				Měsíční		Roční	Suma
				Jedni měsíc před začátkem ob. finančního roku			
				1924	1923	1922	
				S u m a			
			Převážka	2,778,290	7,203,495	10,141,911	
7	6	12	12. Starba dopravních a státních přístavů na Vltavě u Iskariškovice-plešnické v Nachborsku (3. částka)		200,000	200,000	
			14. Parní remorkér pro úpravu Vltavy (2. částka)		40,000	40,000	
			15. Parní křižáček pro úpravu Vltavy (2. částka)		40,000	40,000	
			16. Druhý parní remorkér pro úpravu Vltavy (2. částka)		20,000	20,000	
			17. Parní křižáček a parní remorkér pro Duševy (2. částka)		42,485	42,485	
		14	V Subvence.				
			1. Na starý náhon Praha		200,000	200,000	
			2. Hodnota vrát a kříž, které tvoří součást z ostřevních vrbáčků a kterých upotřebí se k úpravě vodních stávků		2,000	2,000	
			3. Na náložní vrbáčků, aby mohly být vráceny		4,000	4,000	
		15	Dobrotivost.				
			Státní příspěvek k nákladům na výhled baňky při jejíž dobrotivosti a úkolů, podnikání úprav úprav (2. částka)		22,000	22,000	
			S u m a (Titul 6, §§ 1—12)	2,778,290	8,025,000	10,813,290	
7			Nové staré úpravy podléhají:				
		1	Špýta.				
			1. Koupě budovy pro úpravu hřbitovního v Göttingu (2. částka)		12,775	12,775	
			2. Koupě budovy pro vstřebací ústav ke úpravě po- travin ve Št. Hradci (2. částka)		20,000	20,000	
		2	Karlovská.				
			Starba státní budovy ve Špýtu (2. částka)		22,275	22,275	
			S u m a		55,050	55,050	

Rozpis Titul Průběh	Výdaje státní	Výdaje za r. 1904				
		Měsíční		celoroční		S u m a
		Jedn. v tis. Kč vzhledem ke dni 31. prosince				
		1904	1903	1902		
K o r u n						
	II. Ministerium věd duševních a výtvarných.					
	A. Centrální.					
1	Štátní centrální	1,022,400				1,022,400
2	Dědičné knihovny	2,421,500				2,421,500
3	Akademie věd a umění	224,000				224,000
	Akademie věd ve Vídni:					
	Úpravy, starby a náklady			18,000		18,000
	Náklady a dotace			22,000		22,000
4	Centrální knihovna statistická	202,500	46,000			248,500
	Náklady a dotace			22,000		22,000
	Náklady správy			16,000		16,000
5	Štátní ústav geologický	182,500				182,500
	Náklady a dotace			7,000		7,000
6	Centrální ústav pro meteorologii a geodynamiku	164,000				164,000
	Starby a koupě nemovitostí:					
	Pro přístavek u budovy ústavu (L. Štátní)			9,000		9,000
	Úpravy, starby a náklady			7,000		7,000
7	Státní komise pro měřené stupně v Evropě a mezinárodní ústav pro měřené stupně	19,700				19,700
	S u m a (Titul 1—7)	4,202,600	46,000	111,000		4,419,700
8	Výdaje k účelům uměleckým a archeologickým:					
	a) K účelům uměleckým:					
1	Akademie výtvarných umění ve Vídni	224,000				224,000
2	Umělecká akademie v Paříži	128,000				128,000
	Starby a koupě nemovitostí:					
	Aby umělecká léta umělecká akademie			5,000		5,000
	Úpravy, starby a náklady			1,000		1,000
3	Umělecká akademie v Krakově	75,000				75,000
4	Mezinárodní palác ve Vídni	20,000				20,000
	Účelům	158,000		6,000		164,000

Klasifikace	Titul	Paragraf	Výdaje státní	Výdaje za r. 1934				
				1934		1933		Suma
				v korunách				
				1934	1933	1934	1933	
			Převážka	552.920		0.000	552.920	
			Na podporu knihovnictví	152.169			152.169	
			Solvence a dotace			13.000	13.000	
			Společná zaměstnání, náklady zaměstnání, hospod. služby zaměstnancův podniků a jiné výdaje	37.500	348.000		385.500	
			Solvence a dotace			18.500	18.500	
			Suma (Titul 8, §§ 1—6)	727.549	348.000	31.500	1.025.049	
			1/ K státním archeologickým:					
			Dotace škol pro vyhledávání a uchování památek uměleckých a historických	63.687			63.687	
			Solvence a dotace			2.000	2.000	
			Zakoupení a oprava starých památek stavebních a uměleckých	1.500	84.000		85.500	
			Solvence a dotace:					
			Rákosný pod Eml			62.000	62.000	
			Sobotovské			20.000	20.000	
			Příměstí			21.687	21.687	
			Týpčice a Vondřovské			4.100	4.100	
			Česky			90.000	90.000	
			Hábit a Kozubské			60.000	60.000	
			Dělnické			61.000	61.000	
			Rákosný ústav archeologický	99.000	68.100		167.100	
			Starý a hospod. nemovitosti:					
			Dělnické:					
			Nácl. starší archeologického muzea ve Špiltě (A. Matka)			10.000	10.000	
			Solvence a dotace:					
			Rákosný pod Eml			5.000	5.000	
			Dělnické			3.000	3.000	
			Suma (Titul 8, §§ 7—9)	184.687	68.100	339.500	392.287	
			Suma (Titul 8, §§ 1—9)	912.237	416.100	371.000	1.699.337	
			Suma (Titul 1—8)	1.170.847	384.700	402.400	1.957.947	

Krajina Území Příspěvek	Výdaje státní	Výdaje za r. 1904		
		Věhlas		Výdaje
		národního		
		1904	1903	1902
B. Morava				
Příspěvek fondů národních				
a) Výdaje fondů:				
1	Nekovar pod Hrádkem Nové státní, přístavky a přístavky, pak veřejná úprava Příspěvek ke stavění	1,094,000		1,094,000
			79,000	79,000
			9,000	9,000
2	Nekovar nad Hrádkem Příspěvek ke stavění	491,000		491,000
			15,000	15,000
3	Nečeskobrodsko Příspěvek ke stavění	377,000		377,000
			9,000	9,000
4	Opava Nové státní, přístavky a přístavky, pak veřejná úprava Kamenný náhodný záložní fond	993,000		993,000
			500	500
			4,000	4,000
5	Opava Nové státní, přístavky a přístavky, pak veřejná úprava Kamenný náhodný záložní fond	497,000		497,000
			4,600	4,600
6	Prostějovsko Nové státní, přístavky a přístavky, pak veřejná úprava Příspěvek ke stavění	177,000		177,000
			9,000	9,000
			3,000	3,000
7	Lehovec Nové státní, přístavky a přístavky, pak veřejná úprava Příspěvek ke stavění	333,000		333,000
			9,000	9,000
			3,000	3,000
8	Trutavsko Nové státní, přístavky a přístavky, pak veřejná úprava Příspěvek ke stavění	1,394,000		1,394,000
			5,000	5,000
9	Vysočanský újezd Nové státní, přístavky a přístavky, pak veřejná úprava Příspěvek ke stavění	3,089,100		3,089,100
			79,000	79,000
			115,100	115,100
			14,000	14,000
			3,100	3,100
10	Žatecko Nové státní, přístavky a přístavky, pak veřejná úprava Příspěvek ke stavění	1,436,000		1,436,000
			93,000	93,000
			3,000	3,000
			3,000	3,000
11	Čáslavsko Nové státní, přístavky a přístavky, pak veřejná úprava Příspěvek ke stavění	317,000		317,000
12	Havlíčkovsko Nové státní, přístavky a přístavky, pak veřejná úprava Příspěvek ke stavění	4,057,700		4,057,700
13	Čáslavsko Příspěvek ke stavění	308,000		308,000
			4,000	4,000
Spolu		35,708,100	277,100	36,199,000

Kategorie	Titul	Program	Výdaje státní	Výdaje za r. 1933		
				Měna		Suma
				1933	1932	
				1934	1933	
K r u s						
			Průběh	13,739,100	877,100	14,616,200
2	2	17	Polovina	121,500		121,500
			Nové stavby, přístavky a přírůstky, při veřejné správě		10,000	10,000
			Příspěvy ke stavbám		17,500	17,500
		18	Polovina	1,021,800		1,021,800
			Nové stavby, přístavky a přírůstky, při veřejné správě		100,000	100,000
			Příspěvy		0,000	0,000
			Příspěvy ke stavbám		10,800	10,800
			Suma (Titul 2, §§ 1—18)	10,850,400	987,800	11,838,200
		19	a) Výdaje fondových levných statků	1,712,700		1,712,700
			Nové stavby a koupě nemovitostí		0,700	0,700
			Vyměření, vyhranění a měření pozemků		4,800	4,800
			Oprava a výkup státnosti		4,340	4,340
			Ostatní výdaje nemovitých		0,460	0,460
			Za kmenové jmění lesů národních:			
			Rakousy pod Eufi:			
			Příspěvy ke stavbě silnice státní Frolitzwald do St. Georgen		2,000	2,000
			Rakousy nad Eufi:			
			Stavba krejčovské silnice a u ní spojená s výhledem nákladním v Schönbühl (S. Štábla)		20,000	20,000
			Koupě nemovitostí		2,000	2,000
			Švýcarsko:			
			Oprava pily na jeřábe v Sittensbachu (S. Štábla)		2,000	2,000
			Stavba pláze podél Uferweggraben (S. Štábla)		150	150
			Stavba pláze křížovnického		2,000	2,000
			Koupě malých součástí nebo stavebních materiálů ke stavbě národních stávků pro s. k. lesy v Ebnethu		0,000	0,000
			Karlstadt:			
			Koupě pozemků pro měřičské		0,000	0,000
			Krajina:			
			Oprava cesty z Karlova ml. do Politzky		20,000	20,000
			Stavba cesty od Pöschel ml. k lesové dráze v údolí Hilsbachu		0,000	0,000
			Švédsko	1,712,700	91,400	1,804,100

Kapitola Titul	Průběh	Výdaje státní	Výdaje za r. 1904		
			číslo		Důležitost
			1904	1905	
			K o r u n a		
9	10	Kada: Převážka	1,712,700	91,450	1,804,150
		Korol mládk		1,200	1,200
		Starob dležíti kájevy a přelobemřem, sklápevy a státnem ve Mládkem (1. Mládk)		2,000	2,000
		Dležíti ovy kájevy v Jememřem (3. Mládk)		7,000	7,000
		Nová státní vyšívy v Mládkem (3. Mládk)		3,000	3,000
		Odyví kájevy dležíty v Kadem a vedlejší stá- venem a státnem (1. Mládk)		1,800	1,800
		Odyví kájevy dležíty v Mládkem a vedlejší stávenem a státnem (1. Mládk)		2,000	2,000
		Nová mládk kájevy a vedlejší stávenem, mlá a plátem v kájevy mládk Káje (1. Mládk)		3,500	3,500
		Suma (Titul 9, § 10)	1,712,700	112,500	1,825,200
		Suma (Titul 9, §§ 1—10)	18,028,100	642,170	18,670,270
10		Fundace a příspěvky k státním dobročinným kájevkem:			
	1	Fundace	62,700		62,700
	2	Příspěvy	342,000		342,000
		Kájevy mládk:			
		Starby a mládk mládkem		22,000	22,000
		Příspěvy ke státnem		20,000	20,000
		Kájevy mládk:			
		Starby a mládk mládkem		11,700	11,700
		Dležíty:			
		Příspěvy		3,000	3,000
		Tyčebka a Vyšebka:			
		Starby a mládk mládkem		22,000	22,000
		Příspěvy ke státnem		10,000	10,000
		Odyvy:			
		Starby a mládk mládkem		22,700	22,700
		Příspěvy ke státnem		12,700	12,700
		Kájevy a Kájevkem:			
		Starby a mládk mládkem		21,000	21,000
		Suma (Titul 10, §§ 1 a 2)	411,000	102,500	513,500
11		Příspěvy k potřeblm dobročinným emagelém:			
	1	Emagelém mládk mládkem	100,000	1,000	101,000
	2	Ostatní pomem emagelém mládk emagelém mládkem mládkem a mládkem	221,000		221,000
		Suma (Titul 11, §§ 1 a 2)	321,000	1,000	322,000
12		Příspěvy k dobročinným vyčebka mládkem mládkem:			
		Dležíty	221,000		221,000
		Nová státní, příspěvy a příspěvy, mlá mládkem mládkem		20,000	20,000
		Suma (Titul 12)	221,000	20,000	241,000
		Dležíty (Kapitola 9, titul 10—12)	19,275,400	827,100	20,102,500

Kapitola	Titul	Podvýrost	Výdaje za r. 1934				
			Plán		reálno		S u m a
			Jedn. měřítko byl 1. ústřední a 2. ústřední úřady				
			1934	1934	1934	1934	
K u r s							
			C. Vyučování.				
			Vysoké školy.				
			a) Univerzity:				
		1	Univerzita ve Vídni	2,522,500	222,500	2,745,000	
			Školky a koupel nemocných:				
			Práce, tak rovněž údržbový pro školy lékařské lékařské (A. Štefán)		48,000	48,000	
			Úprava, nářadí a výstrojové potřeby		48,800	48,800	
			Odškodné přídatky		48,700	48,700	
		2	Univerzita ve Hradci Královci	1,180,000	48,000	1,228,000	
			Úprava, nářadí a výstrojové potřeby		20,375	20,375	
			Asanace		71,000	71,000	
			Náklady správy		5,000	5,000	
			Odškodné		8,185	8,185	
		3	Univerzita v Brně	980,000	51,000	1,031,000	
			Školky a koupel nemocných:				
			Další školky lékařské (A. a poslední lékařské)		210,000	210,000	
			Školky nemocných lékařských lékařských a lékařských lékařských a lékařských lékařských		15,500	15,500	
			Úprava, nářadí a výstrojové potřeby		42,770	42,770	
			Náklady správy		1,000	1,000	
		4	Univerzita v Praze	2,440,000	334,000	2,774,000	
			Nemocná univerzita:				
			Školky a koupel nemocných:				
			Školky nemocných lékařských lékařských lékařských (A. a poslední lékařské)		100,000	100,000	
			Úprava, nářadí a výstrojové potřeby		51,800	51,800	
			Asanace		200	200	
			Náklady správy		2,100	2,100	
			Odškodné		2,100	2,100	
			Školky	2,112,000	700,500	2,812,500	

Krajina	Titul	Právník	Výdaje státní	Výdaje za r. 1934				
				Původ		miliony Kč		Suma
				Zdroj výdajů za dané období				
				1934	1935	1936		
K r o m								
C	a		Právnická	7.119.400	790.000	787.410	8.696.810	
			Stavby a koupě nemovitostí					
			Aby stavěny byly chemický ústav (A. a postolná škola)			300.000	300.000	
			Úpravy, nářadí a výstrojové potřeby			17.450	17.450	
			Náklady správy			1.500	1.500	
			Oškolovací			18.050	18.050	
			Náklady správy:					
			Stavby a koupě nemovitostí					
			Aby úpraveny byly obecní posadky, založen cest, kuzelnice stb. (B. Státní)			44.000	44.000	
			Koupě obecních potrubí (A. a postolná škola (tržní státní)			304.300	304.300	
			Náklady správy státních na stavby obou univerzít, rozšíření knihovny			30.000	30.000	
			Úpravy, nářadí a výstrojové potřeby			47.750	47.750	
			Univerzitní stavby (Státní a Státní)					
			Úprava a nářadí			4.510	4.510	
			Univerzita na Lovci	854.700	71.900		926.600	
Stavby a koupě nemovitostí:								
Stavba škola k univerzitní škole Lovci, zejména aby stavěna byla univerzitní knihovna (A. a postolná škola)			118.100	118.100				
Stavění úprav (A. Státní)			30.000	30.000				
Úpravy, nářadí a výstrojové potřeby			11.400	11.400				
Anoty			19.500	19.500				
Oškolovací			5.500	5.500				
Státní	7.067.100	824.200	1.748.750	10.579.560				

Kategorie	Titul	Program	Výdaje státní	Výdaje za r. 1934				
				Plátní		Mikrofilm		S u m a
				[část celku 1934 udána až do konce prosince v				
				1934	1935	1936	1937	
S u m a								
			Právnická	7,567,140	324,500	1,744,748	10,578,288	
6	12	6	Univerzita v Bratislavě	1,112,440	229,500	—	1,341,940	
			Starby a koupě nemovitosti:					
			Aby usnadnilo bylo studium zeměpisné (B. Hradka)			1,000	1,000	
			Úpravy, náklady a výdaje na potřeby			49,500	49,500	
			Odklady			1,000	1,000	
7			Univerzita v Československu	392,500	—	—	392,500	
			Úpravy, náklady a výdaje na potřeby			9,832	9,832	
8			Vědecké univerzity (část č. 5,000 franků ve švábc.)	81,800	22,000	—	103,800	
			Úpravy, náklady a potřeby výdajové			2,000	2,000	
			S u m a (Titul 12, §§ 1—8)	5,552,900	1,081,000	1,985,816	7,444,416	
			a) Theologické fakulty, které nejsou spojeny s univerzitami:					
9			Katolická theologická fakulta v Bratislavě	38,000	—	—	38,000	
			Úpravy, náklady a potřeby výdajové			625	625	
10			Katolická theologická fakulta v Olomouci	41,000	—	—	41,000	
11			Evangelická theologická fakulta ve Vídni	71,000	—	—	71,000	
			S u m a (Titul 12, §§ 9—11)	151,000	—	625	151,625	
			c) Vysoká škola technická:					
12			Vysoká škola technická ve Vídni	345,500	—	—	345,500	
			Starby a koupě nemovitosti:					
			Stavební úpravy (B. Hradka)			390,000	390,000	
			Koupě nemovitostí			540,000	540,000	
			Úpravy, náklady a výdaje na potřeby			140,000	140,000	
			Ústavní potřeby			145,000	145,000	
			S u m a	345,500	—	1,075,000	1,420,500	

Kategorie řádek rozpis	Výdaje státní	Výdaje za r. 1964			Pozice
		sklad		ostatní	
		část náhrady nákladů od 1. srpna 1964			
		1964	1965	1965	
		K r u b			
	Převážně	858.000		1.090.000	2.001.700
13	Výzkumy vědy technické v Ústředním úřadu	329.800			329.800
	Starby a koupě nemovitostí:				
	Koupě stavení a zařízení výzkumů vědy technické (1. částka)			68.179	68.179
	Opisy, náklady a výzkumné potřeby			19.620	19.620
14	Výzkumy vědy technické v Praze	945.000			945.000
	Vědecké výzkumy vědy technické:				
	Opisy, náklady a výzkumné potřeby			5.775	5.775
	Časné výzkumy vědy technické:				
	Opisy, náklady a výzkumné potřeby			5.000	5.000
	Náklady společné:				
	Starby a koupě nemovitostí:				
	Náklady opisy stavení a zařízení výzkumů vědy technické na starby nemovitostí (úprava)			15.000	15.000
15	Výzkumy vědy technické v Brně	594.400			594.400
	Vědecké výzkumy vědy technické:				
	Starby a koupě nemovitostí:				
	Koupě stavení a zařízení pro výzkumy vědy technické (2. a poslední částka)			104.597	104.597
	Opisy, náklady a výzkumné potřeby			14.328	14.328
	Časné potřeby, sly. výzk. byl elektrotechnický odbor			14.000	14.000
	Časné výzkumy vědy technické:				
	Opisy, náklady a potřeby výzkumné			30.300	30.300
16	Výzkumy vědy technické ve Lovosí	435.000			435.000
	Starby a koupě nemovitostí:				
	Náklady opisy vědy technické (odvětví) (3. částka)			110.000	110.000
	Opisy, náklady a výzkumné potřeby			26.500	26.500
17	Vědecké výzkumy vědy technické	2.100			2.100
	S u m a (řádek 13, 14—17)	3.240.000		1.290.700	4.527.000

Klasifikace	Výdaj	Popis	Výdaje za r. 1964				
			náklady		účelové		Suma
			Jedná se o: (viz poznámky na konci přílohy)				
			1964	1963	1964	1963	
K o r u n							
9	12	15	Výzkum štátní zemědělské ve Vědi	421.800			421.800
			Úpravy, náklady a výzkumné potřeby			4.000	4.000
			Aasobky			14.400	14.400
			Suma (Tříd 12, § 15)	421.800		18.400	440.200
		15	Výzkum štátní zemědělské ve Lovci	180.800			180.800
			Úpravy, náklady a výzkumné potřeby			9.000	9.000
			Suma (Tříd 12, § 15)	180.800		9.000	189.800
		20	Výzkumné výdaje pro výzkum štátní zemědělské a výzkum štátní zemědělské: [
			Všeobecné výdaje správy	1.400			1.400
			Náklady k informacím ostatním profesním		11.000		11.000
			Suma (Tříd 12, § 20)	1.400	11.000		12.400
			Vzdělání štátní vysoké:				
		21	Na vzdělání učitelů pro výzkum štátní		84.000		84.000
		22	Pomocná studijním vědeckých vysokých škol		7.300		7.300
			Suma (Tříd 12, §§ 21—22)	18.580.500	1.194.300	9.929.000	19.703.800

Kapitola	Titul	Pozice	Výdaje státní	Výdaje za r. 1934				
				Měsíční		tržní-účetní		Z toho
				před úctou 1934 podle st. úč. pro rok 1934				
				1934	1935	1935	1935	
K o r u n a								
2	14		Státní služby.					
		1	Gymnasia	18,000,000	180,000		18,700,000	
			Řádový pod fond:					
			Úpravy, náklad a výhledové položky			10,000	10,000	
			Scholarstvá:					
			Úpravy, náklad a výhledové položky			8,000	8,000	
			Školstvo:					
			Školky a koupě nemovitostí:				/	
			Účetní státního gymnasia v Ceji (B. Mařka)			5,000	5,000	
			Účetní samostatných gymnasiích (34) v Ceji v nové budově, škola v Ceji (nová škola (B. Mařka)			5,000	5,000	
			Úpravy, náklad a výhledové položky			4,000	4,000	
			Artenky a vedlejší pláty			20,000	20,000	
			Kapitál:					
			Školky a koupě nemovitostí:					
			Účetní státního gymnasia v Lublani			200,000	200,000	
			Úpravy, náklad a výhledové položky			1,700	1,700	
			Přeměn:					
			Úpravy, náklad a výhledové položky			0,007	0,007	
			Učitelé a Vozničkové:					
			Školky a koupě nemovitostí:					
			Účetní státního gymnasia v Ljubljani (L. Mařka)			200,000	200,000	
			Úpravy, náklad a výhledové položky			0,000	0,000	
			Scholarstvá a dávatky			10,000	10,000	
			Školstvo	18,000,000	180,000	487,107	18,950,007	

Kapitola	Titul	Paragraf	Výdaje státní	Výdaje za r. 1934				
				Účetní		administrativní		S u m a
				Jednotlivé položky a celkové postavy				
				1934	1935	1936		
				K u r s y				
			Převážka	14,614,900	120,000	487,177	15,222,077	
8	14	1	Česky:					
			Služby a koupě nemovitostí:					
			Aky umístěny byly státní gymnasia v Bělohorských (příspěvek) (ž. a policejní školka)			78,000	78,000	
			Aky umístěny byly státní gymnasia v Bělohorských (žáků) (ž. školka)			96,000	96,000	
			Úpravy, náklady a výborové potřeby			28,847	28,847	
			Nájemné a dotace			25,000	25,000	
			Morava:					
			Úpravy, náklady a výborové potřeby			22,148	22,148	
			Střední:					
			Úpravy, náklady a výborové potřeby			870	870	
			Hallé a Erasmovce:					
			Úpravy, náklady a výborové potřeby			58,558	58,558	
			Arony			8,000	8,000	
			Bukovina:					
			Služby a koupě nemovitostí:					
			Ústavatel II. státního gymnasia v Černošticích (ž. a policejní školka)			12,000	12,000	
			Úpravy, náklady a výborové potřeby			18,848	18,848	
			Dalmácie:					
			Úpravy, náklady a výborové potřeby			12,400	12,400	
			Nákladní účty			16,000	16,000	
			Služby ostatní	8,771,000	88,000		8,859,000	
			Spolu	21,285,900	208,000	586,164	21,878,064	

Krajina	Výdaj	Práve	Týdaje štátni	Týdaje za r. 1904			Suma
				Výdaj		Suma	
				1904	1905		
			Fínska .	11,200,000	117,000	100,000	11,417,000
24	3		Stavby a kúpi nemovitosti:				
			Aký materiál by sa bol mal vyvíjať vo Výdaji náležajúcim výstavbe národných konštrukčných diel (III. okres) (š. stavba)			100,000	100,000
			Stavby diery vo starí budov štátni pozemky vo výdaji (II. okres) (š. a posledná stavba)			11,000	11,000
			Unikátni štátni pozemky vo výdaji (v I. okrese) (š. a posledná stavba)			110,000	110,000
			Unikátni štátni pozemky vo výdaji (v XII. okrese) (š. stavba)			10,000	10,000
			Diery, náklady a výstavba pozemky			50,000	50,000
			Dotácie a dotácie			4,000	4,000
			Práve:				
			Stavby a kúpi nemovitosti:				
			Unikátni štátni pozemky vo š. stavbe (výdaj pozemky)			2,000	2,000
			Práve a výstavba:				
			Diery, náklady a výstavba pozemky			8,000	8,000
			Dotácie a dotácie			10,000	10,000
			Časť:				
			Stavby a kúpi nemovitosti:				
			Aký materiál by sa štátni pozemky v I. (okrese) (š. stavba)			5,000	5,000
			Diery, náklady a výstavba pozemky			64,170	64,170
			Práve:				
			Stavby a kúpi nemovitosti:				
			Aký materiál by sa štátni pozemky v I. (okrese) (š. a posledná stavba)			50,000	50,000
			Diery, náklady a výstavba pozemky			1,170	1,170
			Dotácie a dotácie			10,000	10,000
			Suma .	11,200,000	117,000	1,000,000	12,317,000

Kapitola Titul	Paragraf	Výdaje státní	Výdaje za r. 1934				
			Plátní		I. část ročního		K o n c e
			před úctou letopočítu až do konce prosince				
			1934	1935	1934	1935	
K u r o n							
		Převážka	21,200,000	217,000	1,000,000	22,417,000	
9	16	2	Školství:				
		Opisy, nářadí a výstrojí potřeby			1,500	1,500	
		Hálk a Krasobroží:					
		Školky a školy nemocnosti:					
		Ústavů státní školky v Jaroslavi (J. a. pořídní školka)		20,000		20,000	
		Ústavů státní školky v Turnově (J. a. pořídní školka)		200,000		200,000	
		Opisy, nářadí a výstrojí potřeby		58,500		58,500	
		Dělnické:					
		Školky a školy nemocnosti:					
		Ústavů státní školky ve Spilvě (J. školka)		8,000		8,000	
		3	Školství příslušky spolupráce	6,000		6,000	
		4	Kroužky státní	10,000		10,000	
		5	Kurz pro vzdělání učitelů tělesná	11,500		11,500	
		6	Přílohy na školky a podpory školních a učitelů na výkony ve školním nebo pedagogicko-učitelství oboru	20,000		20,000	
		7	Základní a doplňkové státní prostředků učitelů	20,000		20,000	
		8	Pomocná a stipendia, pak remunerační kandidátům učitelů a učitelů		120,000	120,000	
			S u m a (Titul 16, §§ 1—8)	21,400,000	303,500	1,010,000	22,713,500
		15	Bibliotécký materiál	25,700			25,700
			Opisy, nářadí a potřeby výstrojí		1,000		1,000
			S u m a (Titul 15)	25,700		1,000	26,700
		18	Zřizování a výstrojí:				
		1	Státní školy Brno-střední	7,000,000			7,000,000
			Účelové dotazy:				
			Opisy, nářadí a potřeby výstrojí		1,500		1,500
			Účelové potřeby		67,000		67,000
			S u m a	7,001,500		68,500	7,070,000

Rok	Měsíc	Průběh	Výdaje státní	Výdaje za r. 1934		
				Měsíčně		Suma
				1934	1935	
				K r u b .		
			Průběh	7,004,700	98,000	7,102,700
1934	1		Falovaný pod šedí			
			Opory, nářadí a potřeby výrobní		1,800	1,800
			Schůdkování:			
			Opory, nářadí a potřeby výrobní		1,400	1,400
			Spínání:			
			Opory, nářadí a potřeby výrobní		3,075	3,075
			Koristiny:			
			Nářadí a dotace		2,000	2,000
			Čerpy:			
			Starý a nový materiál:			
			Koupě materiál pro výrobu nářadí státní příspěvkové štěpy v Praze (1. částka)		90,000	90,000
			Opory, nářadí a potřeby výrobní		91,800	91,800
			Nářadí a dotace		1,500	1,500
			Náklady správy		1,000	1,000
			Mostra:			
			Starý a nový materiál:			
			Uzávěr státní příspěvkové štěpy v Praze (okružní) (1. a poslední částka)		61,700	61,700
			Opory, nářadí a potřeby výrobní		20,000	20,000
			Hvězda a Krasovská:			
			Starý a nový materiál:			
			Nový materiál státní příspěvkové štěpy v Krasovské (1. částka)		2,000	2,000
			Opory, nářadí a potřeby výrobní		2,004	2,004
			2. Územní štěpy státní příspěvkové	1,004,000		1,004,000
			3. Příspěvkové štěpy státní příspěvkové územní	901,848		901,848
			Spolu	8,907,800	124,100	9,031,900

Kategorie	Věc	Paragraf	Výdaje státní	Výdaje za r. 1936		
				Měna		Suma
				1936	1935	
				Koruny		
			Plavba	8,900,000	374,100	9,274,100
14	2		Státní podnikání:			
			Stavby a koupě nemovitostí:			
			Rekonstrukce státního námořního muzea v tehdejší a přeložení, výstavba školy pro námořní příslužce ve Vídni (3. řádek)		1,000	1,000
			Opisy, náklady a počty výdávky		5,000	5,000
			Čerpení:			
			Dotace a dotace		58,000	58,000
4			Státní příjmy nepřímé	400		400
			Suma (Titul 14, §§ 1—4)	9,300,400	432,100	9,732,500
17			Ochranné štáty	580,000		580,000
18			Speciální dotazy výdávky:			
1			Štáty pro těžbu uralitu	100,000	38,000	138,000
			Opisy, náklady a počty výdávky		2,700	2,700
2			Dotace k výdávce během vyjednávání ve Vídni	14,074		14,074
3			UNION námořní	987,000	11,000	998,000
			Opisy, náklady a počty výdávky		1,000	1,000
			Dodatek:			
			Věcné náklady		2,000	2,000
			Suma (Titul 18, §§ 1—3)	161,074	42,000	203,074

Kraj Území Krajina	Výdaje státní	Výdaje za r. 1904			
		Měsíční		celoroční	
		Celkové výdaje byly určeny při dohodě s ústředním úřadem			
		1904	1903	1904	1903
Koruny					
	Převážně	4,450,000	5,240	48,000	4,498,100
9 12 3	Typografie a Vozoborní:				
	Úpravy, náklady a potřeby vysoce			14,200	14,200
	Subvence a dotace			2,500	2,500
	Čerky:				
	Starby a koupě nemovitostí:				
	Koupě nemovitostí (včetně úroků) v souvislosti s r. p. 188, 145 a 146 v Praze pro ústřední úřad národního úřadu (v souvislosti s ústředním úřadem) (2. částka)			21,000	21,000
	Úpravy, náklady a potřeby vysoce			20,000	20,000
	Morava:				
	Starby a koupě nemovitostí:				
	Koupě pozemků, aby národní byla schopna nakoupit pro národní úřad v Olomouci a její okolí (2. částka)			5,000	5,000
	Koupě pozemků, aby národní byla schopna nakoupit pro národní úřad v Olomouci a její okolí (1. částka)			14,000	14,000
	Úpravy, náklady a potřeby vysoce			6,000	6,000
	Slavsko:				
	Úpravy, náklady a potřeby vysoce			5,000	5,000
	Bohemia a Krasovsko:				
	Úpravy, náklady a potřeby vysoce			5,500	5,500
	Dolnoslezsko:				
	Úpravy, náklady a potřeby vysoce			7,800	7,800
	Číslo	4,450,000	5,240	100,000	4,552,400

Kategorie	Titul	Přepis	Výdaje státní	Výdaje za r. 1934				
				Původ		náhradní		Suma
				zdroj výše uvedených de lege producitur				
				1934	1933	1933	1933	
K r a j								
1-19			Převážka	4.420.000	2.260	100.000	4.622.260	
			Vědecké knihovny a penzí v blízké době zastavené:					
			1) Státní příspěvek vyplacený při dotacích ke vzdělání učitelů a učitelky	1.000			1.000	
			2) Stipendia kněžnickým učitelům		210.000		210.000	
			4) Příspěvky na státní učitelům při dotacích ke vzdělání učitelů a učitelky	5.000			5.000	
			2) Účelné léky pro učitele měřičských škol	27.000			27.000	
			6) Příspěvky státní k fondu normálních škol	302.000			302.000	
			7) Na provozní účely škol:					
			Přímou:					
			Tyrasle a Tyrasleveska			5.000	5.000	
			Pomocné učitelům obecných škol na učitelů státní o vyučování škol	2.000		20.000	22.000	
			8) Podpora hospodářských a speciálních učebních látek a školních učebních a obecní a odborných školních spojení	40.000			40.000	
			10) Příspěvy pro školy obecní a měřičské:					
			Selské:					
			Příspěvy ke stavbě	289.750	28.400		318.150	
			Přímou:					
			Opav, učitelů a počty vyučování			5.000	5.000	
			Tyrasle a Tyrasleveska:			2.000	2.000	
			Podpora obecních školních učebních výstav Tyrasle			20.000	20.000	
			Suma (Titul 19, §§ 1—10)	5.179.000	302.700	280.000	5.761.700	
			Fondy a příspěvky:					
			1) Fondy	50.000			50.000	
			2) Příspěvy	433.200	201.500		634.700	
			Fondy pro škol:					
			Anonim			1.000	1.000	
			Selské:					
			Opav, učitelů a počty vyučování			2.100	2.100	
			Čerky:					
			Stavby a dotace			7.000	7.000	
			Vědecké knihovny a penzí v blízké době zastavené:					
			Opav, učitelů a počty vyučování			2.500	2.500	
			Stavby a dotace			42.000	42.000	
			Suma (Titul 20, §§ 1 a 2)	483.200	203.500	20.000	706.700	
			Suma (Titul 19—20)	55.769.200	2.904.400	2.700.000	61.373.600	
			Člra (Kapitola 3, čl. 1—30)	70.560.200	2.420.100	7.000.000	80.000.300	

Kapitola	Titul	Podtitul	Výdaje za r. 1934							
			Kalkula		účetní rok	Suma				
			1934	1933	1934					
Výdaje státní										
X. Ministerium financí.										
A. Vlastní náklady státní.										
Správa finanční.										
1						Finanční kontrola (příspěvek k nákladům občanských úřadů a občanských úřadů)	4,455,402			4,455,402
2						Náklady finanční úřady (finanční ředitelství, finanční ředitelství a finanční ředitelství úřadů, vrchní finanční inspekce a finanční inspekce a úřady pro vymáhání poplatků)	12,647,900			12,647,900
3						Státní příjmy část v L. účelové správy (základní, územní úřady, úřady a státní příjmy část v územních úřadech)	9,900,000	65,000		9,965,000
4						Náklady pohledů, záloh, úhrad, pokladny, směnek a směnek pohledů finanční, při výplatě směnek	900,000			900,000
5						Náklady finanční (v tom 178,000 Kč ve státní)	20,000,000			20,000,000
6						Úhradová část, při finanční a podobné depozitní pokladně ve Vládní, při pohledu, kasovních účtech ve Vládní, důchodových úřad v Praze a důchodových a důchodových úřad v Brně	25,928,570	800,000		26,728,570
7						Prokuratury finanční	1,410,000			1,410,000
8						Správa celků (v tom 250,000 Kč ve státní)	4,500,000			4,500,000
9						Kasárna část peněžních a jiných výdajů	2,000,000			2,000,000
10						Účetnictví, státní správy a úřady územních finančních úřadů			900,000	900,000
11						Výdaje na ústřední buňky finanční správy v úřadích územních, při úřadích územních, územních, územních a územních, územních úřadů		770,000		770,000
			Suma (Kapitola 10, tituly 1—11)			78,780,972	1,140,000	900,000		79,820,972
Obecná správa podnikatelská.										
1						Statistika státní na území při územních úřadích			100,000	100,000
2						Náklady při výplatě pohledů, směnek a jiných úhrad územních úřadů			20,000	20,000
3						Náklady na území v územních úřadích při územních úřadích územních úřadů			4,000	4,000
4						Náklady na území v územních úřadích při územních úřadích územních úřadů		20,000		20,000
5						Náklady územních úřadů	20,000			20,000
6						Příspěvek k územním úřadům	2,908,570			2,908,570
7						Náklady výdajů	447,700			447,700
8						První buňky na provedení příjmu transakcí a jiných úhrad výdajů			60,000	60,000
9						Náklady územních úřadů na územních úřadích územních úřadů (K. úřadů)			60,000	60,000
			Subtota			3,707,700	20,000	264,000		3,991,700

Kapitola Titul	Průběh	Výdaje státní	Výdaje za r. 1904			
			Měsíční		S u m a	
			1904	1905		
			K r o n a			
		Převážně	2,762,736	12,000	294,000	3,078,736
11	0	Náklady vynaložené, aby napraven byl ústřední telegrafní ústředí v Praze (3. část)			5,000	5,000
10		Náklady nákladu Praze (3. část)			1,800,000	1,800,000
10		Ústředí v podléhající státní v přilehlých podléh ústředních a nákladů, která v nákladu podléh léže dle dohodnutého řádu v důchodových podléh ústředí	200,000	50,000		250,000
10		Zapůjčování ústavu kancelářských pomůcek ná kladových při státních ústředích a ústavech		300,000		300,000
10		Výše nákladů vztahů tím, že roku 1903 a 1904 ná kladových státních příměsí byla v dohodě		284,000		284,000
14		Nákladů nákladů ústředních, příměsí ústředních a ústředních na ústav jiných ústavů			1,520,000	1,520,000
10		Nákladů výdajů ústavů na příměsí vyřízení ústavů na ústředích (ústředních) ve Vídni, odvozo vaných ústav Vídni			62,277	62,277
		S u m a (Kapitola 11, titul 1—10)	2,962,736	684,000	3,478,210	7,125,946
		B. Náklad na dohledání, vyhledání a sprá vu ústavů státních.				
		Daně příjmové				
12		Náklady a ústředí ústavů a veřejných ústavů na ústavě vyhledávání při vyhledávání a ústředí ná kladů ústavů, též při vyhledávání ústav	60,000			60,000
2		Nákladů ústředních ústavů v Německu, které byly ústavě daně správy, na příměsí ústavů daně sprá vy ústavů (ústředních a ústavů)	4,500			4,500
2		Náklad na ústav ústavů	1,280,000			1,280,000
4		Ústředí ústavů ústavů		5,000,000		5,000,000
		S u m a (Kapitola 12, titul 1—4)	1,344,500	5,000,000		6,344,500
		C i n o				
1		Výdajů ústavů ústavů	1,200,000			1,200,000
2		Ústředí ústavů ústavů	60,000			60,000
2		Ústředí ústavů ústavů	1,000,000			1,000,000
		S u m a (Kapitola 13, titul 1—2)	2,260,000			2,260,000

Kapitola Titul	Paragraf	Výdaje státní	Výdaje za r. 1904		
			Původ		Suma
			z ústřední kasy vlády a z jiných prostředků	z ústřední kasy vlády a z jiných prostředků	
			1904	1903	1905
K u r s a					
14		Dělní mzděníci.			
		Dani potravní:			
	1	Výdaje ústřední	2,424,000		2,424,000
	2	Koncesní mýtné náklady a jiné koncesní náklady pro přepravování krmiva (S. Mařík)		150,000	150,000
	3	Nevratné nákladní účty	1,790,000		1,790,000
	4	Zpět daně účty při porážce ve vývoji koňsky	1,000		1,000
	5	Zpět daně účty při porážce ve vývoji piva	20,000		20,000
	6	Zpět daně účty z daně	1,285,000		1,285,000
	7	Zpět daně účty a přírůstek ke první dani za pivo ve Vídně a v Uhersku vzhledem k ná. potravní daně těchto míst vyřazení	470,000		470,000
	8	Všechny jiné úřední účty	228,000		228,000
		Náklady daně potravní:			
	1	za vývoje koňsky plus hranice celků	1,000		1,000
	2	„ „ piva	2,280,000		2,280,000
		Roční daně daně potravní:			
	1	za vývoje koňsky plus hranice celků	1,550,000		1,550,000
	2	koncesní mýtné náklady	4,470,000		4,470,000
	3	Náklady propracování opřevážně z Vídně a v Uhersku vzhledem k ná. potravní daně těchto míst vyřazení	2,800,000		2,800,000
	4	Půl roční daně daně za vývoje potravní daně ve Vídně a přírůstek ke první dani z daně vývoje piva	1,100,000		1,100,000
	7	Účty (náklady a obdržení nákladů) zemské hranice za vývoje daně z koňsky	18,200,000		18,200,000
		Suma (Kapitola 14, titul 1—7)	40,461,000	150,000	40,611,000
15		Služby:			
	1	Náklady na vývoje a koupě soli	2,150,000		2,150,000
	2	Nové stavby, koupě nemovitosti a jiné výdaje mimoúčetní		500,700	500,700
	3	Výdaje ústřední a projevem soli	770,000		770,000
	4	Vratné účty	20,000		20,000
	5	Nové stavby		47,000	47,000
		Suma (Kapitola 15, titul 1 a 2)	2,940,000	607,700	3,547,700

Kapitola	Účel	Paragraf	Výdaje státní	Výdaje za r. 1964			P o s e b n ě
				Pláň		1964	
				plán celkový	plán státní		
				1964	1965		
				K o r u n			
36			Tisk:				
1			Výdaje správní	2,743,000			2,743,000
1			Kupní cizoměrných tabulkových listů a tabulkových výměstů (v sumě 20,000,000 Kč ve státi)		20,000,000		20,000,000
2			Kupní domácních tabulkových listů a měřicích tabulí	16,000,000			16,000,000
2			Státní výměst	29,000,000			29,000,000
4			Nové úpravy a úpravy související s úpravami			1,200,000	1,200,000
2			Výdaje a problémy tabulky správní	2,498,000			2,498,000
2			Vrácení účelů	48,000			48,000
			Suma (Kapitola 16, ústí 1—5)	34,189,000	20,000,000	1,200,000	55,389,000
37			Kočky, lepy, poplatky:				
1			Kočky:				
1			Státní výměst	1,499,000			1,499,000
2			Vrácení účelů	20,000			20,000
2			Poplatky:				
1			Výdaje správní	200			200
2			Vrácení účelů	12,000			12,000
2			Poplatky:				
1			Výdaje správní	200,499			200,499
2			Vrácení účelů	2,200,000			2,200,000
			Suma (Kapitola 17, ústí 1—2)	4,200,500			4,200,500
18			Děti z jednotek listů:				
1			Výdaje správní	3,000			3,000
2			Vrácení účelů	1,000			1,000
			Suma (Kapitola 18, ústí 1 a 2)	4,000			4,000
19			Letadla:				
1			Výdaje správní	18,210,540			18,210,540
2			Vrácení účelů	100			100
			Suma (Kapitola 19, ústí 1 a 2)	18,211,000			18,211,000
20			Paravozní	260,000		2,000	262,000
21			Zatáhnutí plat z výřepů, drobného prodeje pilových dřevních odpadků a z obchodu s nimi	60,000			60,000
			Suma (Kapitola 14—21)	104,200,000	20,000,000	1,202,000	125,402,000
Industriální							
22			Dotazy důstojníků a výměstů	500,000		4,000	504,000
23			Platby a odměny	20,000			20,000
24			Tisková dřevina a státní ve VHM	5,495,415	60,000	104,000	5,659,415
25			Miscellaneous	728,000			728,000
			Nové zařízení výroby			20,000	20,000
			Úpravy			8,000	8,000
			Suma (Kapitola 22—25)	728,000		28,000	756,000
			Ústí (Kapitola 14—25)	104,928,000	20,060,000	1,230,000	126,218,000

Kapitál	Titul	Příspěvek	Výdaje státní			
			Výdaje za r. 1904			8 to 10 a
			Reálné		potřební	
			1904	1905	1905	
II. Ministerium obchodu.						
A. Vnitřní náklad státní.						
1	1	Řízení ministeria	1,241,558	250,000	198,500	1,691,558
2		Subvence ministeria průmyslu domácího (10,000 franků)			20,000	20,000
3		Na územní výkony zemědělské, průmyslové a živnostenské, zejména výkony územních, pro místní samosprávu a živnostenské úřadů			24,000	24,000
4		Náklady na státní živnostenské a zemědělské podniky (2. částka)			100,000	100,000
5		Stavování ve výhledu výhledů z 1903 v St. Louis (2. částka)			600,000	600,000
Suma (Titul 1, §§ 1—5)			1,241,558	250,000	1,042,500	1,712,558
2		Základní patentní	100,000			100,000
3		Náklady na živnostenské:				
1		Náklady na živnostenské úřady	401,000	50,000	50,000	501,000
2		Výdaje na rozličná živnostenská úřady		20,000		20,000
3		Na podporu jednotlivých živnostenských úřadů: státního průmyslu a živnostenského úřadu, domáckého živnostenského úřadu a Hlavního živnostenského úřadu, zejména v Německu a ve Švédsku, výroby kadeřebních nástrojů a Kalkhoffův stůl			45,000	45,000
Suma (Titul 3, §§ 1—3)			401,000	70,000	95,000	566,000
4		Státní statistická:				
1		Základní statistická obchodu a průmyslu	515,400			515,400
2		Základní statistická obchodu zahraničního	400,000			400,000
3		Náklady na železnou statistickou publikaci a na účty v obchodu výtvarným, Österreichischem statistickým úřadem a na účty „Statistik“	81,100			81,100
Suma (Titul 4, §§ 1—3)			1,000,500			1,000,500
5		Účty pro statistické práce	217,500			217,500
6		Úřadní budova úřadů živnostenských a v. k. Prahy	50,000		57,000	107,000
7		Živnostenská inspekce	600,570			600,570
8		Účty ke zkušební sídelním úřadům v různých	20,000			20,000

Kategorie	Titul	Program	Výdaje státní	Výdaje za r. 1964				
				Fiskal		ne-fiskal		Z toho
				před úhr. 194 mil. Kč do konce prosince				
				1963	1964	1964	1964	
				K u r s				
26	3	1	Stálka vojákovat	1,200,000			1,200,000	
		2	Úky byt doplohy technické pomůcky pro vojákovat postřední státní a vojákovat			7,500	7,500	
		3	Sádky na vztápní normál, normálích a pomocných právní			20,000	20,000	
		4	Doplněk na opatření nové úřední listiny v úst			20,000	20,000	
			Suma (Titul 3, 4) 1-4	1,200,000		47,500	1,247,500	
26		1	Stálka přístavní a náměstko-úřední	1,800,000	274,000		2,110,000	
		2	Astronomicko-meteorologické observat v Terce	27,100			27,100	
		3	Nové stavby:					
			I. Přístavní:					
			Mimořádné a nové stavby přístavní:					
			Grada. Úprava dvůrku vedlejšího ve přístavní. Účtem 20,000 K, 1. státní			6,000	6,000	
			Traghetto v ústavního přístavní. Účtem 20,000 K, 1. státní			5,000	5,000	
			Porad. Účtem 17,000 K, 1. státní			17,000	17,000	
			Grada. Účtem 22,000 K, 1. státní			22,000	22,000	
			Trilla. Porto Baroga. Stavba přístavního přístavní. Účtem 40,000 K, 2. státní			40,000	40,000	
			Mila. Pročistání vzhledu ulicovní a přístavní úst. Účtem 13,000 K, 2. státní			13,000	13,000	
			Fransa. Úprava úst ulicovní a přístavní ulic. Účtem 6,000 K, úst			6,000	6,000	
			Levica. Úprava přístavní. Účtem 14,000 K, 2. státní			14,000	14,000	
			Účtem 1,000 K, úst			1,000	1,000	
			Účtem 2,000 K, úst			2,000	2,000	
			Opatření ústavního úst			3,000	3,000	
			Mimořádné a nové stavby přístavní:					
			Náměstko-úřední ve Vila S. Bartolomeo a Terce. Účtem 10,000 K, úst			10,000	10,000	
			Suma I.			148,000	148,000	

Krajina	Účet	Příjem	Výdaje za r. 1934				
			účetní		přímobilová		Suma
			přítel sítě (včetně účtů do číselníku)				
			1934	1935	1935	1935	
korun							
			E. Dalmácie:				
			Minoběžná a nové starby přístavní:				
			Zadar. Předložený početní účt. na výstavbu přístavní. Účtem 100.000 K, 1. třída		1.000	10.000	
			Quiror Šiben. Účetní početní účt. Účtem 17.000 K, 1. třída		10.000	10.000	
			Kulc na ostrov Dugijsk. Účetní početní účet. Účtem 10.000 K, 1. třída		1.000	5.000	
			Trešnje. Stará přístavní moře. Účtem 10.000 K, 1. třída		1.000	5.000	
			Filipjakov. Postřevní přístavní pro parníky. Účtem 12.000 K, 1. třída		4.000	4.000	
			Tršnja. Účetní účt. početní. Účtem 10.000 K, 1. třída		4.000	4.000	
			Makarica. Předložený pracovní náčrt. Účtem 10.000 K, 1. třída		1.000	1.000	
			Vrbovka. Účetní účt. početní. Účtem 17.000 K, 1. třída		1.000	1.000	
			Hevi. Předložený náčrt pro parníky. Účtem 10.000 K, 1. třída		1.000	1.000	
			Via. Účetní účt. početní. Účtem 10.000 K, 1. třída		1.000	1.000	
			Poljska na Hlto. Účetní přístavní. Účtem 1.000 K, třída		1.000	1.000	
			Porto Capranj. před Dubrovnikem. Účetní účt. početní. Účtem 11.000 K, 1. třída		4.000	4.000	
			Podak u Kotora. Postřevní přístavní moře. Účtem 1.000 K, třída		1.000	1.000	
			Starí u Tragira. Účetní pracovní náčrt. Účtem 10.000 K, 1. třída		4.000	4.000	
			Kotor. Přístavní k nakládání luptých Željeznice		1.000	1.000	
			Šibenik. Účetní početní účt. pro nákladní účt. Účtem 104.000 K, 1. třída		10.000	10.000	
			Šibenik		87.850	87.850	

Kategorie	Titul	Předmět	Výdaje za r. 1904				
			Měsíční		přelichotkové		S u m a
			Jedná se o: (viz tabulka od str. 180)				
			1904	1905	1904	1905	
K o r u n							
10	8	8 Územní povahy a územní na území a výdajům par-					
		8 Územní povahy a územní na území a výdajům par-					
10	9	9 Podpůrné práce a přelichotkové			20.000	20.000	
		9 Podpůrné práce a přelichotkové			2.000	2.000	
		S u m a (Titul 10, §§ 1—9)	1.608.000	674.500	2.282.500	2.282.500	
11	1	1 Průmysl a k. území v Turku	1.002.770			1.002.770	
		1 Průmysl a k. území v Turku			600.000	600.000	
		1 Průmysl a k. území v Turku			50.000	50.000	
		1 Průmysl a k. území v Turku			900.000	900.000	
		1 Průmysl a k. území v Turku			10.000	10.000	
		1 Průmysl a k. území v Turku			100.000	100.000	
		S u m a (Titul 11, §§ 1—5)	1.002.770		1.460.000	2.460.000	
		S u m a (Titul 1—11)	2.610.770	674.500	3.285.270	3.285.270	
12		B. Pošta a telegraf, pak poštovní správa.					
		a) Pošta a telegraf.					
		1 Územní práce (v tom 170.000 K ve sluzbě)	70.000.000			70.000.000	
		1 Územní práce (v tom 100.000 K ve sluzbě)	100.000.000			100.000.000	
		1 Územní práce (v tom 10.000 K ve sluzbě)	1.000.000			1.000.000	
		S u m a	171.000.000			171.000.000	

Kapitla	Titel	Paragraf	Vydaje za r. 1964				
			Skupaj		izločeno/izločeno		S u m a
			pošle odločeno odločeno od odločeno prostora				
			1964	1965	1966	1967	
k o r u s							
			Vredniti			114,280,410	
III	12		Misovinskih izdatkov:				
		4	Zbirni stroški telegrafskih vodov in poštomskih postaj		550.000	550.000	
		5	Zbirni stroški telefonskih vodov		1.800.000	1.800.000	
		6	Stroški:				
			a) Stroški poštomskih vodov v Ljubljani (2. šifra)		100.000	100.000	
			b) Stroški poštomskih in telegrafskih vodov v Črni na Zmornici		9.780	9.780	
			c) Stroški poštomskih in telegrafskih vodov k izločeni zbirni v zbirnih izdatkih za stroške doma v Beogradu, Ljubljani, Mariboru, Pt. Lj., postojnem stroški, postojni (jako splošni stroški poštomskih in telegrafskih vodov) (1. šifra)		3.440	3.440	
			d) Stroški stroškov in zbirni stroški telefonskih vodov		21.200	21.200	
		7	Stroški stroškov		270.000	270.000	
			S u m a (Titel 12, §§ 1—7)		2,750.000	114,970,770	
			4) Poštomski stroški:				
		8	Stroški stroškov in stroški stroškov		5.027.000	5.027.000	
			S u m a (Titel 12, §§ 1—8)		2,750.000	118,000,770	
			O b s e s o b a (Kapitla III, Titel 1—12)		524.500	5,594,170	
						123,594,940	

Kapitola	Titul	Pozice	Výdaje státní	Výdaje za r. 1904			Suma
				Různě		Suma	
				1904	1905		
				K o r u n			
47	4	0	Průmysl	1,033,000		1,033,000	
			Arrendy za oprávnění loďstva: Úroky a splátka kapitálu	131,400		131,400	
		2	Státní kapitál třetí z Druženová a Pilských loďstev: Úroky a splátka kapitálu (měří šim 50,000 K za rok)	50,000		50,000	
		4	Náklady státní na dopravu—pozemní a pražské—dopravního tělesní	6,300,000		6,300,000	
		5	Výdaj na státní loďstvo—amerického—mládež	4,400,000		4,400,000	
		6	Výdaj na státní loďstvo—alpské—loďstvo (státní Průmyslové)	90,700		90,700	
		7	Výdaj na státní loďstvo—Klas—Stavění a výstroje (státní Dopravní—Lístky šim) (státní Komunikace)	117,900		117,900	
		8	Arrendy za náklady třetí třetí vládní služby spojené	204,640		204,640	
		9	Arrendy za náklady výstroje v Holštýnsku	217,200		217,200	
		10	Výdaj na údržbu náplavnic (státní)	700,000		700,000	
		11	Rozsah na první údržbu—loďstvo státní (náplavnice státní)	3,037,600		3,037,600	
		12	Výdaj na třetí Gölz—Vězení	221,900		221,900	
			Suma (Titul 4, §§ 1—12)	17,213,270		17,213,270	
5			Státní služby ve veřejné službě a propagace tiskové třetí přípojnosti:				
		1	Státní služby ve veřejné službě: Částečně—Království, Částečně—Město a Křesťanství— Částečně	134,150		134,150	
		a)	Vlastní výdaje státní	3,000		3,000	
		b)	Zvláštní výdaje k vlastním výdajům státním nákladům				
			Suma (Titul 5, § 1)	137,150		137,150	
		2	Propagace třetí přípojnosti: Podnikání třetí: Státní výdaje k vlastním výdajům státním nákladům	600		600	
			Suma (Titul 5, §§ 1—2)	137,750		137,750	

Kategorie	Titul	Převzet	Výdaje státní	Výdaje za r. 1904		
				číslo		Suma
				1904	1905	
				část celku 1904 podle celku celého ročníku		
				K o s t u s		
27	6		Státní vesela lidová:			
			<i>část celku 1904 podle celku celého ročníku</i>			
1			Čestná státní polštářův dech státních: Výdaje mešní Věcné potřeby provozní	34,339,450 843,460		34,339,450 843,460
2			Státní k dechům a náboženským dechům: Výdaje mešní Věcné potřeby provozní	34,710 37,344,300		34,710 37,344,300
3			Státní státní a jiné: Výdaje mešní Věcné potřeby provozní	358,478 49,469,879		358,478 49,469,879
4			Oprava státní a náboženské prostředků ročníků: Výdaje mešní Věcné potřeby provozní	97,858 32,790,450		97,858 32,790,450
5			Pracovní listy veselů: Výdaje mešní Věcné potřeby provozní	5,781,315 3,464,750		5,781,315 3,464,750
6			Státní výdaje veselů: Výdaje mešní Věcné potřeby provozní	7,529 15,453,590		7,529 15,453,590
7			Státní výdaje k státním náboženským provozním zaměstnáním: Věcné potřeby provozní	69,840		69,840
8			Výdaje na obřady státní: Věcné potřeby provozní	1,018,580		1,018,580
9			Čestná výdaje na státní vesela státních dechů, po státním mešní celkem za rok 1904 celkem, včetně přívěsů: Celkové výdaje Věcné potřeby provozní	815,000 360,480		815,000 360,480
Suma (Titul 6, §§ 1—9)				301,050,470		301,050,470
10			Výdaje mimořádné: Národní správa a služby veselů, státní k tomu vztahující náklady celkem Obnova národních koncertů, ke správné již se uskutečnilých vesel, státní v to včetně zaměstnání a provozních věcí Zřízení správních doplnků k posádkám a provozním listům, aby byl uspokojen státní i náboženský zaměstnání s certifikátem Prostřední pokročilý a nové ve státních dechách Věcné potřeby k státním náboženským dechům a k státním polštářům dechů (17. státní) Státní		170,000 3,180,000 37,500 40,000 14,800	170,000 3,180,000 37,500 40,000 14,800
					3,442,300	3,442,300

Kategorie	Třída	Paragraf	Výdaje za r. 1934				
			Miliony		Korun		S u m a
			během této letní sezóny a do konce prosince				
			1934	1935	1935	1935	
Výdaje státní							
III. Ministerium orby.							
A. Výsadní náklad státní.							
1		Finanční ministerstvo	890.704			890.704	
2		Státní úřady rybníkářství a polnohospodářství	418.000			418.000	
		Výdaje na úhradu úhrady, na doplnění knihovny, opatření nástrojů, doplnění nábytku, na školní účely, výdaje na prostředky pro zemědělskou hospodářskou a školní státní úpravu a výzkum v ústavě v Klášterské			6.000	6.000	
		Úplata výsadního ústavu ve Spilvě			20.000	20.000	
		Nová státní a státní výsadní s. k. státní pro kuchařskou ústavu ve Vídni (2. a pozdější část)			62.000	62.000	
3		Zemědělství:					
1		Subvence		4.821.000	177.000	5.018.000	
2		K nákladům upravených staveb na čase Úř. (22. částka)			22.000	22.000	
3		a) Státní příspěvek zemědělskému fondu (29. částka)			4.000.000	4.000.000	
3		b) Výdaje zemědělského fondu podle rozpočtu	4.808.500			4.808.500	
4		Státní příspěvek, aby byla dokončena a doplněna úprava úprava zahrnutím příloh v rakouském ústavě výsadním podle vodorovného zákona zrušeného ze dne 5. března 1930 (7. částka)			198.250	198.250	
5		Na výsadní náklady ústavů a jejich ústavů			406.000	406.000	
6		Národní ústav, aby opět ústav byl ústav národní ústav, podle zákona ze dne 28. března 1934, č. 4. a 51			290.000	290.000	
7		Náklad na úpravu a nákladů národních ústavů rybníkářství a ústavů	8.750			8.750	
8		Organizace pro ústav k zemědělství	1.000.000	118.200	37.000	1.207.470	
		Náklad na státní nákladů příslušných, prováděných zemědělských ústavů ze dne 1. března 1934, č. 4. a 51, 52, 54, a ústavů a ústavů ústavů a ústavů ústavů			180.000	180.000	
		Spolu	6.708.710	5.871.200	2.071.200	14.744.000	

Kapitola Účel	Program	Výdaje státní	Výdaje za r. 1964			
			Původ		Suma	
			Státní	Nezávislá		
			1964	1963	1964	1963
			k u r o n			
		Převážka	5 705 177	5 471 530	5 067 000	17 244 000
23	5	Obtý korní	130 000	25 800	—	155 800
	6	Výrobní ústavy hornické	319 000	60 000	4 900	384 900
	7	Staví stav korní	4 356 170	—	—	4 356 170
		Kost státní a správnost státní, pak produkční za- stavní státní hornické	—	—	59 000	59 000
		Suma (Účel 5—7)	10 140 340	5 557 330	5 032 900	20 730 570
		B. Lesnictví, státní a hornické				
	5	Lesnictví a státní:				
	1	Společnost a státní	11 581 500	—	104 000	11 745 500
	2	Kost státní a koupě nemovitosti	—	—	1 000 000	1 000 000
	3	Výrobní, výrobní a výrobní pracovní	—	—	74 400	74 400
	4	Výkup a správnost státní	—	—	147 000	147 000
	5	Jiná státní výdaje	—	—	70 000	70 000
	6	Lesnický podnikový ústav v Hradčovicích	70 000	—	5 000	75 000
	7	Státní lesnické	44 000	—	000	44 000
		Suma (Účel 5, §§ 1—7)	11 725 500	—	1 304 000	13 029 500
	5	Dělní korní:				
	1	Společnost korní	15 091 474	—	—	15 091 474
	2	Kost státní a produkční záležitosti	—	—	80 000	80 000
	3	Koupě nemovitosti	—	—	240 700	240 700
	4	Jiná státní výdaje:				
		a) Přispěvek k společenskému lesnickému podnikání v Hra- dčovicích	—	—	000	000
		b) Přispěvek k úpravě výhledů v Gollu	—	—	2 640	2 640
		c) Přispěvek k společenskému lesnickému podnikání v Pře- bramce	—	—	245 440	245 440
		d) Přispěvek k udržování státního lesnictví	—	—	1 500	1 500
		e) Podpora státní v Hradčovicích (B. ústava)	—	—	100 000	100 000
		Suma (Účel 5, §§ 1—4)	15 091 474	—	341 540	15 433 014
		Suma (Účel 5 a 6)	27 436 974	—	2 145 540	29 582 514
		Členné (Kapitola 25, úřad 1—6)	26 596 100	5 500 000	7 179 000	39 275 100

Kategorie číslo	Účel výdaje	Výdaje státní	Výdaje na r. 1934		
			Výdaj		Svazka
			včetně výdajů na dohodu předloženou		
			1934	1933	
K o r u n					
29		IV. Ministerium prův.			
1		Územní ústředí	798.900		798.900
2		Nejvyšší soud	1.404.400		1.404.400
3		Správa soudů v královstvích a zemích	60.732.500		61.735.500
		Vědi náklad na přílohu sádkovního úředního knih po- suzovacího		350.000	350.000
		Vědi náklad na přílohu úředního úředního úředního jako i úředního úředního úředního úředního, jak na přílohu úředního úředního		51.000	51.000
4		Soudi státní a soudi mimoúzemní úředního úředního:			
		a) Úřední úředního na státní úředního		25.000	25.000
		b) Úřední úředního:			
		Království polské:			
1		Království polské úředního v Ú. úředního v Ú. úředního (Ú. úředního)		1.000	1.000
2		Úředního úředního úředního v Ú. úředního (Ú. úředního)		28.420	28.420
3		Úředního úředního úředního v Ú. úředního (Ú. úředního)		20.000	20.000
4		Úředního úředního úředního v Ú. úředního		18.000	18.000
5		Úředního úředního úředního v Ú. úředního		20.000	20.000
6		Úředního úředního úředního na úředního úředního úředního v Ú. úředního (Ú. úředního)		18.000	18.000
7		Úředního úředního úředního na úředního úředního v Ú. úředního (Ú. úředního)		18.000	18.000
		Království české:			
8		Úředního úředního úředního v Ú. úředního (Ú. úředního)		18.000	18.000
9		Úředního úředního v Ú. úředního		1.000	1.000
10		Úředního úředního úředního v Ú. úředního		6.000	6.000
		Společně	62.965.300	794.000	64.000.127

Krajina	Účel	Přespolí	Výdaje státní	Výdaje za r. 1934		
				v Kč		v m. a
				1934	1933	
				k u r s		
			Průběh	62,865,190	708,007	64,569,197
22	4		Selské hospodářství:			
			11 Starba státní hospody a výsadky v Selském (2. částka)		800,000	800,000
			Školy:			
			12 Koupě hospody státního soudu ve Fokštině (1. částka)		4,000	4,000
			13 Koupě hospody pro kněžský soudu v Čásl. (2. částka)		141,000	141,000
			14 Koupě veřejného domu a hospody kněžského soudu v Čásl.		40,000	40,000
			15 Starba hospody kněžského soudu v Mladé		20,000	20,000
			Kurátorské:			
			16 Koupě domu č. 20/21 ve Fokštině (10. částka)		2,000	2,000
			17 Starba státní hospody ve Fokštině (2. částka)		90,000	90,000
			Krajina:			
			18 Starba hospody soudu v Lázních (2. částka)		11,200	11,200
			19 Starba státní hospody v Lit. (2. částka)		50,000	50,000
			20 Úprava budovy v Starém Městě pro státní správu soudu		2,150	2,150
			21 Starba státní hospody v Pásově (1. a veřejný soudu)		90,040	90,040
			Přespolí:			
			22 Starba státní hospody a výsadky v Třeb. (2. částka)		10,000	10,000
			23 Starba státní hospody v Selském		711	711
			24 Koupě a úprava státní hospody v Lázních		2,950	2,950
			Tyčinka:			
			25 Starba státní hospody a výsadky v Mladé (2. částka)		24,204	24,204
			26 Veřejný náklad nové stavby v Selském		12,000	12,000
			27 Starba státní hospody v Selském (2. částka)		20,000	20,000
			Spolu	62,865,190	1,508,208	64,373,398

Kategorie číslo	Příspěvek	Výdaje státní	Výdaje za r. 1931		
			Celkem		K o r u n
			včetně příspěvků		
			1931	1930	1930
		Průběh	62,993,400	1,203,285	64,176,400
28		Všeobecně:			
		Starba soudní budovy a vnitřní ve Fideikvise (4. čísla)		200,000	200,000
		Čechy:			
29		Starba nové budovy pro trestní soud v Praze (19. čísla)		126,000	126,000
30		Vnitřní zařízení budovy trestního soudu v Praze (2. čísla)		60,000	60,000
31		Úprava staré budovy trestního soudu v Praze (1. čísla)		70,000	70,000
32		Starba soudní budovy v Král. Vinohradech (10. čísla)		60,000	60,000
33		Koupi domů č. 200 na Smíchově (20. čísla)		3,200	3,200
34		Stavba soudní budovy a vnitřní v České Lípě (6. čísla)		70,000	70,000
35		Starba soudní budovy a vnitřní v Blatné (4. čísla)		200,000	200,000
36		Starba budovy trestního soudu a vnitřní v Olomouci (8. čísla)		150,000	150,000
37		Koupi nové číselní budovy v Nové Pace (8. čísla)		7,000	7,000
38		Starba číselní budovy ve Fideikvise (4. čísla)		20,000	20,000
39		Vnitřní zařízení nové starby ve Fideikvise		4,000	4,000
40		Starba číselní budovy v Jáchymově (2. čísla)		24,000	24,000
41		Vnitřní zařízení nové starby v Jáchymově		10,000	10,000
42		Starba číselní budovy v Polní Pánově (1. čísla)		1,000	1,000
43		Starba vnitřní v Lanškrouně (1. čísla)		4,000	4,000
44		Koupi budovy k umístění státních úřadů v Olomouci (1. čísla)		3,200	3,200
		Morava:			
45		Starba společné státní budovy v Prostějově (2. čísla)		27,000	27,000
46		Vnitřní zařízení nové budovy v Prostějově (2. čísla)		1,000	1,000
47		Vnitřní zařízení nové budovy v Novém Jičíně (2. čísla)		4,000	4,000
		Součet	62,993,400	2,211,965	65,176,965

Krajina Total	Výnos	Výdaje státní.	Výdaje za r. 1904			S u m a
			Přední		Závěrečná	
			Jednotlivé byly udány až do konce prosince			
			1904	1905	1906	
			K u r a n			
		Přehled	51,265,000		2,794,890	54,059,890
22	4	73	Starba úřední budovy v Kralci (3. třída)		100,000	100,000
		74	Starba úřední budovy v Kralově (3. třída)		50,000	50,000
		75	Starba úřední budovy v Boudči (1. třída)		30,000	30,000
		74	Vedlejší nájemní území starý v Popovci		17,000	17,000
		75	Starba úřední budovy v Štětí (1. třída)		30,000	30,000
		76	Starba úřední budovy v Slavčově		1,000	1,000
			Výnosní část:			
		73	Starba úřední budovy a stánek ve Hryč (3. třída)		50,100	50,100
		76	Starba úřední budovy v Drásově (3. třída)		30,000	30,000
		79	Starba úřední budovy v Podhajkách (3. třída)		74,297	74,297
		80	Starba úřední budovy v Malčovicích (3. třída)		10,000	10,000
		81	Starba úřední budovy v Bukovicích (3. třída)		45,416	45,416
		81	Starba úřední budovy v Lubavčově (3. třída)		44,000	44,000
		83	Starba úřední budovy v Hlinsku (3. třída)		37,300	37,300
		84	Starba úřední budovy v Jihlavě (3. třída)		35,798	35,798
		85	Starba úřední budovy v Šklově (3. třída)		30,000	30,000
		86	Starba úřední budovy v Humpolci (1. třída)		30,000	30,000
		87	Starba úřední budovy a stánek v Slavčově (3. třída)		30,000	30,000
		88	Starba úřední budovy v Štětí		19,707	19,707
		89	Starba úřední budovy ve Slavčově		15,000	15,000
		90	Starba úřední budovy v Kralově		30,000	30,000
		91	Starba úřední budovy v Kralově		319	319
			Bobrovina:			
		98	Starba budovy státního soudu v Čáslavě (3. třída)		30,000	30,000
		99	Starba úřední budovy v Gankovské		6,447	6,447
			Spolu	51,500,100	4,519,560	56,019,660

Kapitola Total	Paragraf	Výdaje státní	Výdaje za r. 1904			Suma
			1904		1903/1904	
			před úpravou výdajů od 1. února 1904			
			1904	1903	1904	
k r o n						
		Převážka	62,980,100	4,018,981	66,999,081
19	6	Osobní:				
	94	Služba soudní ležery a víziva v Šibenice (7. ústka)	900,000	900,000
	95	Služba soudní ležery v Záhře (8. ústka)	180,000	180,000
	96	Vedlejší služba soudní ležery v Záhře (8. ústka)	60,000	60,000
	97	Služba úřední ležery v Trzinje (3. ústka)	10,000	10,000
	5	Trestání	6,150,400	6,150,400
	6	Koší státní a káňží zaměstnání pro trestání:				
		Časť:				
	1	Zřízení pami káňží v městech trestání v Karlo- vci, diptek	10,000	10,000
		Výrobní náh:				
	2	Služba náh trestání v Bělehrade	50,000	50,000
	7	Požádk káňžího náh v Záhře (10. ústka) (30.000K ve slah)	50,071	50,071
		U k r o n (Kapitola 19, ústka 1-7)	70,070,571	8,017,981	78,088,552

Kraj	Území	Příspěvek	Výdaje státní	Výdaje za r. 1934			S tím z
				Tuzem		Zahraničí	
				1934	1933		
				K o r u n			
B. Místním úřadům ve státní správě:							
			a) Bohumín—Götha a Bohumín—Vojškov a Džij—Starvíc		154,000	154,000	
			1) Starvíc—Bohújevice—Jemnice		15,000	14,000	
			a) Kralupy Vary—Kobylitz—Kobylitz		178,000	178,000	
			a) Jist. Hradek—Nová Bystrice		78,000	78,000	
			a) Koutce—Tábor a Táb. —Starvíc		113,000	113,000	
			1) Koutce—Přílepy—Koutce		89,000	89,000	
			a) Týřetice—Přílepy—Koutce a Týřetice (Václavské dráhy)		300,000	300,000	
			a) Trh (Bouda)—Červená (Přílepy dráhy)		108,000	108,000	
			1) Přílepy—K. Hradek (Přílepy dráhy)		11,000	11,000	
			1) Vojškov—Přílepy—Koutce		74,000	74,000	
			1) Koutce—Tábor a Václav—Koutce		31,000	31,000	
			1) Mlýnský Břez—Humpolec		88,000	88,000	
			a) Koutce státní, Týřetice		188,000	188,000	
			a) Koutce—Götha		41,000	41,000	
			a) Týřetice—Přílepy státní		480,000	480,000	
			a) Koutce—Václav—Koutce		74,000	74,000	
			a) Vojškov—Koutce		55,000	55,000	
			a) Mlýnský Břez—Koutce		61,000	61,000	
			a) Koutce—Přílepy	státní a veřejný provozovní náklady	88,000	88,000	
			1) Koutce—Přílepy		11,000	11,000	
			1) Koutce—Vojškov a Koutce—Koutce—Václav		402,500	402,500	
			a) Koutce—Vojškov—Koutce a Vojškov—Koutce		34,000	34,000	
			a) Koutce—Koutce		35,000	35,000	
			a) Koutce—Koutce		41,000	41,000	
			a) Koutce—Koutce		100,000	100,000	
			a) Koutce—Koutce (státní dráhy)		127,500	127,500	
			a) Koutce—Koutce (státní dráhy)		88,000	88,000	
			a) Týřetice—Koutce	státní a veřejný provozovní náklady	407,000	407,000	
			1) Týřetice—Koutce		70,000	70,000	
			a) Koutce—Koutce		9,000	9,000	
			a) Koutce—Koutce		31,000	31,000	
			a) Koutce—Koutce		48,000	48,000	
Suma (Tab. 1, B)					3,241,000	3,241,000	
Suma (Tab. 1, A a B)					3,791,000	3,791,000	

Kapitola	Titul	Příspěvek	Výdaje za r. 1934				
			1932		1933		Suma
			před úpravou kapitálu a do konce příjmové				
			1934	1933	1934	1933	
Výdaje státní							
22	2	1	Činnosť poštovní a telegrafní paraplachy po Druhu			12,000,000	1,800,000
		2	Na ostatní státní služby			200,000	200,000
			Suma (Titul 2, § 1 a 2)			1,200,000	1,500,000
			Suma (Kapitola 22, titul 1—2)	2,780,000	10,151,000	18,151,000	17,871,000
			Úhrn (Kapitola 22 a 23)	464,000	2,780,000	18,151,000	18,225,000
IV. Díl státní.							
A. Společný díl státní:							
1		1	Číslo (mezi tím 2,747,498 K ve státě) . 815,458,222 K				
		2	Z toho musí se volat příspěvek ostatní ho- rny Uherské	104,803,410	175,000		185,334,410
			Společný díl (mezi tím 4,808,000 K ve státě)	21,710,464 K			
		2	Z toho se musí volat příspěvek ostatní ho- rny Uherské	20,000			20,000
			Suma (Titul 1 a 2)	126,813,874	175,000		127,032,874
B. Státní díl království a země na říšské radě nastoupných:							
3		1	Číslo (mezi tím 33,747,200 K ve státě)	168,774,822			168,774,822
4		2	Společný díl (mezi tím 2,308,000 K ve státě)	10,281,222			10,281,222
			Suma (Titul 3 a 4)	179,056,044			179,056,044
5		3	Společný díl podle článku IV, odstavce 2, článku 19, 1897, Z. P. S. 19		2,338,000		2,338,000
			Úhrn (Kapitola 24, titul 1—3)	300,438,208	2,513,000		302,947,208
III. Správní díl státní.							
1		1	Výdaje na správu společného dílu přehledného (70%)	14,700			14,700
2		2	Výdaje na správu přehledného dílu, který není společný	5,000			5,000
3		3	Výdaje na správu správního dílu (mezi tím 10,000 K ve státě)	1,075,500		400,000	1,525,000
			Suma (Kapitola 25, titul 1—3)	1,095,200		400,000	1,575,000

Kapitola	Výdaje státní	Výdaje za r. 1904			Bil. za r.
		milióny		Korun	
		prolet	prolet + ostatní		
		1904	1903	1902	
Rekapitulace.					
1	I. Vojenská služba	21,200,000	21,200,000	11,200,000	
2	II. Kabinetní kancelář Jeho Veličenstva	181,200	181,200	181,200	
3	III. Řada ministrů	2,000,000	2,000,000	2,180,818	
4	IV. Štátní úřady	52,000	52,000	52,000	
5	V. Řada ministrův a správní úřad	2,480,000	2,480,000	2,480,000	
6	VI. Příspěvek k udržení na společné službě	20,000,000	17,107,142	4,200,000	271,800,000
7	VII. Ministerstvo vnitra	28,200,000	28,000,000	24,800,000	74,400,000
8	VIII. Ministerstvo obecní správy	2,200,000	2,100,000	2,000,000	22,000,000
9	IX. Ministerstvo škol, školství a vysoké školy	70,000,000	62,000,000	7,000,000	20,000,000
10	X. Ministerstvo financí	210,000,000	210,000,000	200,000,000	200,000,000
11	XI. Ministerstvo spravedlnosti	100,000,000	100,000,000	100,000,000	100,000,000
12	XII. Ministerstvo zemědělství	200,000,000	200,000,000	200,000,000	200,000,000
13	XIII. Ministerstvo obchodu	200,000,000	200,000,000	200,000,000	200,000,000
14	XIV. Ministerstvo průmyslu a obchodu	200,000,000	200,000,000	200,000,000	200,000,000
15	XV. Ministerstvo veřejných prací	200,000,000	200,000,000	200,000,000	200,000,000
16	XVI. Ministerstvo národní obrany	200,000,000	200,000,000	200,000,000	200,000,000
17	XVII. Ministerstvo národního školství	200,000,000	200,000,000	200,000,000	200,000,000
18	XVIII. Ministerstvo národního školství	200,000,000	200,000,000	200,000,000	200,000,000
19	XIX. Ministerstvo národního školství	200,000,000	200,000,000	200,000,000	200,000,000
20	XX. Ministerstvo národního školství	200,000,000	200,000,000	200,000,000	200,000,000
21	XXI. Ministerstvo národního školství	200,000,000	200,000,000	200,000,000	200,000,000
22	XXII. Ministerstvo národního školství	200,000,000	200,000,000	200,000,000	200,000,000
23	XXIII. Ministerstvo národního školství	200,000,000	200,000,000	200,000,000	200,000,000
24	XXIV. Ministerstvo národního školství	200,000,000	200,000,000	200,000,000	200,000,000
25	XXV. Ministerstvo národního školství	200,000,000	200,000,000	200,000,000	200,000,000
	Článek pátý	1,000,000,000	1,000,000,000	70,000,000	1,700,000,000

Číslo druhé. — Účinná část.

Kapitola	Titul	Příjmy	Příjmy státní	Příjmy roku 1924		
				Fiskal	mimořádné	S u m a
1			I. Nejvyšší dvůr			
2			II. Kabineta kancléř Jeho Veličenstva			
3			III. Rada říšská		5.000	5.000
4			IV. Soud říšský			
5			V. Rada ministerská a správní soud.			
			Ministerská rada:			
	1		Výdaje úředních novin	1.025.000		1.025.000
	2		Korrespondenční kancléř telegrafní	424.000		424.000
			Č i n a (Kapitola 5, titul 1, §§ 1 a 2)	1.449.000		1.449.000
6			VI. Společné úřady			
7			VII. Ministerium vnitra.			
	1		Úřední správa	52.700		52.700
	2		Výdaje Kanceláře říšského	147.100		147.100
	3		Správa politická v jednotlivých zemích	753.143	6.000	759.143
	4		Vybíjení bezpečnost	1.000.000		1.000.000
	5		Státní stavební úřady v jednotlivých zemích	6.613		6.613
	6		Starší úřady	126.550	21.700	148.250
	7		Starší úřady	145.772	126.000	271.772
	7		Noví starší politická úřady		1.200	1.200
			Č i n a (Kapitola 5, titul 1—7)	2.745.948	128.900	2,874,848
8			VIII. Ministerium obrany země.			
	1		Kommando	375.000		375.000
	2		Vojenská úřady polní	125.100		125.100
	3		Četníci	477.200		477.200
			Č i n a (Kapitola 5, titul 1—3)	977.300		977.300

Kraj	Okres	Průmysl	Příjmy státní	Příjmy roku 1904					
				úhrn	úhrn	úhrn			
				korun					
I	V		II. Ministerium vnitřních věcí a výsostek.						
			A. Územní.						
			Účetní ústava	600		600			
			Dotace na školství	50		50			
			Účetní ústava statistická	10,700		10,700			
			Účetní ústava státní	1,200	1,200	2,400			
			Účetní ústava pro meteorologii a geodézi	10,000		10,000			
			Příjmy pro úřady územní a archeologické:						
			a) Příjmy pro úřady územní:						
			1 Akademičtí výstavní úřad ve Vídni	8,470		8,470			
			2 Účetní ústava v Praze	10,280		10,280			
			3 Účetní ústava v Krakově	500		500			
			b) Příjmy pro úřady archeologické:						
			4 Převod	1,200		1,200			
				Suma (Tabl 1—6)	61,250	1,200	62,450		
			II	V		B. Národní.			
						Příjmy územní národních:			
a) Příjmy fondů:									
1 V Rakousku pod Hali	1,200,000					1,200,000			
2 V Rakousku nad Hali	100,000					100,000			
3 V Společnosti	10,000					10,000			
4 V Slovákách	200,100					200,100			
5 V Karpatech	100,000					100,000			
Výnosní úřady		4,000				4,000			
6 V Krakově	60,000					60,000			
7 V Bukovině	20,000					20,000			
8 V Galicii	50,100					50,100			
9 V Itálii	20,700					20,700			
10 V Tyrolsku (pod úst. 1871 K. ve státi)	200,100					200,100			
11 V Rumunsku	1,000					1,000			
12 V Čechách	1,000,000					1,000,000			
Výnosní úřady		7,000				7,000			
Z krasovické železnice		10,000	10,000						
13 Na Moravě a ve Slezsku	1,271,000		1,271,000						
Výnosní úřady		8,000	8,000						
14 V Itálii	677,000		677,000						
15 V Krakově (pod úst. 1871 K. ve státi)	41,000		41,000						
16 V Bukovině	0		0						
17 V Galicii	77,000		77,000						
Výnosní úřady		1,000	1,000						
	Suma (Tabl 7, §§ 1—17)	6,182,000	20,000	6,202,000					

Kraj	Okres	Město	Průmysl	Příjmy státní	Příjmy roku 1934		
					Město	mimořádné	Suma
9	3	18		a) Příjmy z daní a statků zemědělských	2,489,590	8,789	2,498,379
				E Imovina jiná mimořádných statků:			
				V Rakousku pod Řád		2,500	2,500
				nad		22,000	22,000
				ze Švýcka		2,800	2,800
				V Konstantině		2,000	2,000
				- Křižovce		20,000	20,000
				- Hrádk		21,500	21,500
				Suma (Titul 7, § 10)	2,489,590	28,800	2,518,390
				Suma (Titul 7, § 1-10)	2,521,590	29,589	2,551,179
8	1			Fondy a příspěvky k účelům církevním katolickým:			
				Příspěvky	12,700		12,700
				Rakousko pod Řád:			
				Vrchní úřady		1,227	1,227
				Sobotřovice:			
				Vrchní úřady		182	182
				Tyřetice:			
				Příspěvky		19,291	19,291
				Suma (Titul 8)	12,700	11,500	24,200
				Suma (Titul 7 a 8)	2,534,290	41,089	2,575,379
6	1			C. Vyučovací.			
				Vyučovací školy.			
				Univerzity	1,802,500		1,802,500
				Univerzity v Praze:			
				Univerzita česká Heřtina a Maláše:			
				Školy		4,122	4,122
				Vyšší učitelství:			
				Kaučovice:			
				Vrchní úřady		240	240
				1	Fakulta teologická	22,240	
2	Vyučovací školy technické	442,000		442,000			
4	Vyučovací školy zemědělské ve Vídni	45,400		45,400			
5	Vyučovací školy veterinářské na Lovos	10,000		10,000			
Suma (Titul 6, § 1-5)	1,919,140	4,362	1,923,502				
10	1			Školy státní.			
				Gymnasia	208,244		208,244
				Rakousko pod Řád:			
				Vrchní úřady		4,000	4,000
				Dobruška:			
Vrchní úřady		2,000	2,000				
Školka	208,244	6,000	214,244				

Kategorie	Titul	Příjmy	Příjmy státní		
			Příjmy roku 1904		
			Plat	dotace	Suma
			k r. m.		
9	10	11			
			Převážka .		
			209,544	8,000	204,544
			Podílky		
			170,814		170,814
			Příjmy pod Krali:		
			Příspěvky		
				40,000	40,000
			Výběrové příspěvky Krali:		
			Výběh z příspěvků Krali		
			2,600,000		2,600,000
			Suma (Titul 10, § 1—3) .		
			3,080,358	48,000	3,400,358
			Zimostenská vyúčtování .		
			1 Krali Zimostenská Krali		
			248,500		248,500
			Týrsko a Varnsdorfsko:		
			Státní a městská Zimostenská Krali v Trüben:		
			Příspěvek obce		
				8,000	8,000
			Čechy:		
			Příspěvky		
				4,400	4,400
			2 Podílky Zimostenská vyúčtování		
			21,180		21,180
			Suma (Titul 11, § 1 a 2) .		
			248,500	4,400	279,900
			12 Obchodní Krali		
			30,000		30,000
			13 Specialní dotazy vyúčtování .		
			1 Krali pro bývalé povodň		
			6,184		6,184
			2 Úvěrové úroky		
			18,150		18,150
			Suma (Titul 12, § 1 a 2) .		
			24,334		24,334
			14 Školy obecní .		
			1 Dotazy pro vzdělávací účely a účelové		
			150,800		150,800
			2 Výnosy příspěvků od kandidátů učitelů		
				1,947	1,947
			3 Státní školy obecní		
			13,800		13,800
			Suma (Titul 14, § 1—3) .		
			168,600	1,947	170,547
			15 Fondy a příspěvky .		
			Příspěvky		
			23,600		23,600
			Suma (Titul 15—18) .		
			2,777,396	50,210	3,790,206
			Úhrn (Kapitola 8, titul 1—18) .		
			14,864,983	171,324	15,036,307

Kapitola	Titul	Popis	Příjmy státní	Příjmy roku 1964		
				účetní	skutečné	suma
10			Loterie	79,541,000		79,541,000
10			Právocení	542,000		542,000
11			Zvláštní dárky a výjimečné a dobrovolné prodeje státních úspěšných tabulek, jehel a obalů pro státní	8,073,000		8,073,000
			Suma (Kapitola 10—11)	79,999,300		79,999,300
12			Příjmy z majetkových vztahů.			
			Dodávky elektrické a jiné energie:			
			Elektrická energie	574,448		574,448
			Nájemné za užívání veřejných majetkových pomůcek	891		891
			Suma (Kapitola 12, titul 1—2)	575,339		575,339
13			Fiskální a ostatní	478,000		478,000
14			Tiskárna Ústředí a státní ve Vídni	8,181,000		8,181,000
15			Miscellaneous	561,000		561,000
			Úhrn (Kapitola 13—15)	1,014,369,000	11,500,000	1,025,869,000
16			XI. Ministerium obchodu.			
			Čistátní správa	7,000		7,000
			Ediční poplatky	5,000		5,000
			Nájemné za užívání státních	48,700		48,700
			Státní obchodní:			
			Právní obchodní a obchodní	517,000		517,000
			Právní obchodní veřejnosprávní	448,000		448,000
			Analýza statistické politiky a šlo státních výdělků „Internationales Wirtschaftspolitische Archiv (Wirtschaftspolitische Archiv)“	4,000		4,000
			Suma (Titul 4, § 1—3)	976,000		976,000
			Úhrn pro státní příjmy	7,000		7,000
5			Příjmy ze správy úřadů pro výstavbu, obnovu a údržbu územních územních	91,000		91,000
6			Úhrady za státní služby územních územních	20,000		20,000
7			Úhrady za státní služby územních územních	14,000		14,000
8			Státní služby	1,371,000		1,371,000
9			Státní služby a státní služby	950,874		950,874
10			Státní služby a státní služby	1,800		1,800
11			Státní služby a státní služby	870		870
			Suma (Titul 10, § 1—3)	951,874	870	952,744
11			Právocení a k. státní v Ústředí	1,023,170		1,023,170
			Nájemné za užívání státních pomůcek rak.-uhers. území na přechodném období právocení území na území		55,000	55,000
			Nájemné a poplatky za užívání právocení na veřejném území území území Ústředí		44,000	44,000
			Suma (Titul 11, § 1—3)	1,023,170	99,000	1,122,170
			Suma (Titul 1—11)	4,480,840	115,870	4,596,710
12			Podpora a úhrady (území čin. 100,000 K ve státní kromě státních pomůcek a k. pomůcek státních 1,000,000 K - území 10 obchodních	170,514,000		170,514,000
			Podpora státních	31,358,000		31,358,000
			Suma (Titul 12, § 1—3)	201,872,000		201,872,000
			Úhrn (Kapitola 12, titul 1—3)	228,990,000	126,870	229,116,870

Kategorie	Titul	Průběh	Příjmy státní	Příjmy roku 1934			
				Milión	minutěná	Suma	
				Koruna			
B			III. Ministerium telegrafní.				
			1	Správa telegrafní (mezi tím 80.000 K ve státě) . . .	800.000	870.000	940.000
			2	Generální inspekce telegrafních stanic . . .	5.000	—	5.000
			3	Státní dotazy v soukromé věci a propašterování trati přípojovací:			
				Suma dotazy v soukromé věci:			
			1	Československá, československá a Slovensko-československá:			
				a) Příjmy dopravní	300.000	—	300.000
				b) Realitní příjmy	10.000	—	10.000
				Suma (Titul 3, § 1)	310.000	—	310.000
			2	Propašterování trati přípojovací:			
				Partičkami:			
				Podmořská trať (mezi tím 201.000 K ve státě) . . .	201.000	—	201.000
				Slovenská—Mlátské hranice	287.000	—	287.000
				Opava—Příběž hranice	11.000	—	11.000
				Kraso—Mlátské hranice	10.000	—	10.000
	Zwardon—zemské hranice	10.000	—	10.000			
	Suma (Titul 3, § 2)	509.000	—	509.000			
	Suma (Titul 3, § 1 + 2)	620.000	—	620.000			
4	Státní voška telegrafní:						
1	Příjmy dopravní (mezi tím 245.000 K ve státě) . . .	245.000.700	—	245.000.700			
2	Příjmy nových trati, které mají roku 1934 být nastaveny, vztahem státní převazy	400.000	—	400.000			
3	Příjmy ze státní služby	1.000.000	—	1.000.000			
4	Podíl státu na společném dopravě, vztahem v rámci výnosů Československé telegrafní služby	200.000	—	200.000			
5	Štát státní příjmy (mezi tím 2.418.000 K ve státě) . . .	21.581.300	—	21.581.300			
	Suma (Titul 4, § 1—5)	268.181.700	—	268.181.700			

Kategorie	Titul	Převzat	Příjmy roku 1994		
			Příjem	mimořádný	Suma
B	a	4	Příjmy státní		
			Mimořádné příjmy:		
			Výdělek ze zrušení vestavby	115.000	115.000
			Američanští bratři a. k. přic. rukovatelé dráhy Československé na sovětské dráhy na území v Litvínově	1.000	1.000
			Američanští bratři obcevní státní a mimořádné přepravě nákladů společností v Litvínově na příkazník na nádraží Dvorníkův nádraží	1.700	1.700
			Američanští bratři ze služby příkazní	11.800	11.800
			Fondy ve výnosu nastalo v Litvínově	800	800
			Příspěvy účastníků ze státních družstev v Litvínově	11.400	11.400
			Výnosy kolonizačních státních státních na sovětské nádraží bratry v Litvínově v Litvínově (L. Litvín)	1.000	1.000
			Výnosy dopravního nákladu přepravené pospojovací a sovětské společnosti, aby podnikatelské náklady nebyly započteny při souvisejících nákladech	20.000	20.000
			Náklady dopravního nákladu přepravené na státní státní společnosti přepravě, náklady státní na náklady pro materiál státní, pak na státní příjmy a sovětské státní a dopravní společnosti na příjmy přepravené provozní státní dráhy Litvínov—Litvínov	545.000	545.000
			Fondy státní v rámci státní a. k. přic. rukovatelé státní společnosti pro dopravní náklady a výdělek přic.	1.300	1.300
			Suma (Titul 4, § 4)	1.028.200	1.028.200
Suma (Titul 4, § 1—4)	291.290.700	1.028.200	292.318.900		
b	1	2	Přijímací na jezdce Budapeštem:		
			Příjmy dopravní (mezi 400.000 K ve státní)	410.000	410.000
			Státní příjmy (mezi 1000 K ve státní)	10.000	10.000
Suma (Titul 4, § 1 + 2)	420.000	420.000			
c	1	2	Fondy státní v rámci výdělků Severní dráhy státní Fondy státní	1.291.740	1.291.740
			Suma (Kategorie B, Titul 1—3)	294.290.900	1.291.740

Kapitola	Titul	Príjmy	Príjmy roka 1934		
			Titul	minofinanc.	Suma
III. Ministerium orb.					
10					
1		Finančné (titulové)	500		500
2		Státna dotácia rozpočtov a služieb	159.200		159.200
3	1	Zemědělství	45.200		45.200
	2	Príjmy z fondu národného	4.200.561		4.200.561
4		Opisy právnických a zemědělských	271.800	2.000	273.800
5		Občasná činnosť	4.500		4.500
6		Poplatky a náhr. obdržaných a z iných zdrojov	722.000		722.000
7		Výnosy z daní	22.500		22.500
8		Státna časť	926.700		926.700
		Suma (Titul 1—8)	6.275.277	2.000	6.277.277
9		Lesníctvo a státnosť:			
1		Sprievodná služba a služby	15.572.500	10.000	15.582.500
2		Lesnícky podnikový ústav v Bratislave	500		500
3		Školy lesnícké	270		270
		Suma (Titul 9, § 1—3)	15.573.270	10.000	15.583.270
10		Práca koní:			
		Sprievodná	17.461.742		17.461.742
		Suma (Titul 9 a 10)	32.035.442	10.000	32.045.442
		Čierna (Kapitola 10, titul 1—10)	22.142.270	10.000	22.152.270
IV. Ministerium práv.					
10					
1		Sprievodná v súdnych a súdnych	50.000		50.000
		Príjmy z ústavu Sprievodná z ústavu súdneho ústavu (10. titul)		2.000	2.000
		Výnosy z ústavu materiál pri ústavu súdneho ústavu v Bratislave		5.000	5.000
2		Tržby	2.581.700		2.581.700
		Čierna (Kapitola 10, titul 1 a 2)	2.631.700	2.000	2.633.700

Kapitola	Titul	Příspěvek	Příjmy státní	Příjmy roku 1926		
				Celkem	mimořádné	Norma
20			IX. Nejvyšší úřadna			
21			XVI. Ústí penzijní.			
	1		Příspěvek ke penzijním výplatám vojenských státních podniků, vypočítaný a rozdělený	4.700		4.700
	2		Příspěvek státních úředníků, státních úředníků a úředníků podniků veřejných	2.802.000		2.802.000
			Čteno (Kapitola IX, titul 1 a 2)	2.806.700		2.806.700
22			XVII. Správa a dělnice.			
			A. Rozhodčí soudy.			
	1		Od rozhodčího soudu (státního) na převažný výnosový díl pozemkový (S. 243a)	20.000		20.000
23			B. Účastní doprava.			
	1		Společná na státní náklady 2.000.000 K, podle IV. článku přehledu a politování náklady ze dne 12. srpna 1921 (rozhodnutí Ústřední úřadu) (S. 243a)		600.000	600.000
	2		Společná úhradní státní správy na poplatky v Ústředním úřadu za (úřední) ústřední a vyhledávací služby, rekonstrukční práce v ústřední správě (rozhodnutí Ústřední úřadu) (S. 243a)	300.000		300.000
	3		Společná na ústředních státních poskytovatelích (rozhodnutí Ústřední úřadu) (S. 243a)		250.000	250.000
	4		6%, úroky a příslušenství v ústředních státních státních na provozování státních státních		10.000	10.000
			Čteno (Kapitola XX, titul 1—4)	300.000	850.000	1.150.000
			Čteno (Kapitola XX a XX)	300.000	850.000	1.150.000
24			XVIII. Důch státní.			
	1		Výstřední a v ústředních úřadech, ústřední úřady výstřední a v ústředních úřadech (S. 243a)		20.000.000	20.000.000
	2		Společná ústřední a v ústředních úřadech	20.000		20.000
	3		Náklady v ústředních úřadech (S. 243a)	242.242		242.242
	4		Náklady komise pro ekonomickou správu ve Vídni na rok 1926	20.400		20.400
	5		Příspěvek ústřední úřadu (S. 243a, 243b, 243c a 243d) na ústřední úřady, ústřední úřady na ústřední úřady (S. 243a)	20.000		20.000
			Čteno (Kapitola XX, titul 1—5)	1.112.642	850.000	17.000.000

Kapitola	Titul	Paragraf	Příjmy státní	Příjmy roku 1934		
				Skutek	rozpočítan	Suma
				K r u s		
35			III. Správa dluhu státního.			
	1		Příjmy ze bankovky při vyplatění státních	20.000	20.000	20.000
	2		Podle státního nařízení ze křídla státního a ze částky přelivatel	1.500	1.500	1.500
			Uhran (Kapitola 35, titul 1 a 2)	21.500	21.500	21.500
36			IV. Příjmy z prodeje nemovitých jmen státních.			
	1		Časy kávové, částky zraňování, částky a doplatky za vše, k jejichto prodeji přimocováni jsou dle vy- slovených ustanovení státních nebo vládních na- řízení, včetně částky zraňování státního křídla ze přelivatel		350.000	350.000
	2		Platy ze služebníckých mandátů a ze výkupnin		7.419	7.419
	3		Ze státního majetku, který podle státního zákona ze dne 1. října 1934 má být prodán		121.000	121.000
	4		Náklady na úhradu nemovitých státních majetků ná- ležnostmi		200	200
	5		Výsledek ze státního majetku bývalého státu na pokračování příjmy z prodeje podle zákona ze dne 2. února 1931 (č. 2, 2. 207) prozatím		40.277	40.277
			Uhran (Kapitola 36, titul 1—5)		519.996	519.996

Kapitola	Titul	Průmysl	Příjmy státní	Příjmy roku 1901		
				Váha	milionů váh	Suma
Rekapitulace.						
1			I. Národní dleň			
2			III. Kážděletí kážděletí Jana Václava			
3			II. Národní dleň		5,000	5,000
4			IV. Národní dleň			
5			V. Národní dleň s úpravní částí	2,000,000		2,000,000
6			VI. Národní dleň			
7			VII. Národní dleň	2,745,544	100,000	2,845,544
8			VIII. Národní dleň	900,000		900,000
9			IX. Národní dleň s úpravní částí	14,000,000	100,000	14,100,000
10			X. Národní dleň	1,000,000,000	10,000,000	1,010,000,000
11			XI. Národní dleň	100,000,000	100,000	100,000,100
12			XII. Národní dleň	200,000,000	2,000,000	202,000,000
13			XIII. Národní dleň	20,000,000	10,000	20,000,100
14			XIV. Národní dleň	2,000,000	0,000	2,000,000
15			XV. Národní dleň			
16			XVI. Národní dleň	2,000,000		2,000,000
17			XVII. Národní dleň	100,000	100,000	200,000
18			XVIII. Národní dleň	1,000,000	10,000,000	11,000,000
19			XIX. Národní dleň	10,000		10,000
20			XX. Příjmy z úpravní části národní dleň		400,000	400,000
			Celková částka	1,700,100,000	40,000,000	1,740,100,000

Zákonník říšský

pro

království a země v radě říšské zastoupená.

Čísťka LXXXVI. — Vydána a zveřejněna dne 30. prosince 1904.

Ustávi: (Zk. 194 a 195). 194. Listina o koncesi pro elektrické místní dráhy a rozvodné sítě napětím a tlakem do 6000 voltů. — 195. Nařízení o výměře poplatků pro uniformované a nezuniformované úřadní a k. k. policejní stráž, jasně obdělání se sítěmi před dráhy a veřejné služby tržní sítě v území říše pro elektrické přístroje, při uplatnění se jich k dopravě osobních vlaků.

104.

Listina o koncesi ze dne 24. prosince 1904

pro elektrické místní dráhy a rozvodné sítě napětím
a tlakem do 6000 voltů.

Na základě Nejvyššího ústřední úřadu se podnětů dle uvedených ve sčedě a článcích ministerstva Železnice, Ministerstva státního Montanárského ve Schramm se spolky s Wilmem Naporem ve Schramm Schramm koncesi ke stavbě a provozování elektrické místní dráhy a rozvodné sítě napětím, se stavěcí hloubkou, třídě na trať naprávko-kooprovádě o k. k. místních dráh, do Schramm podle ustanovení článku o provozování železnice ze dne 14. srpna 1894, Z. ř. 2. 200, jakoli podle zákona ze dne 21. prosince 1894, Z. ř. 2. 2 a z. 1899:

§ 1.

Pro železnici, o níž jedná tato koncese listina, podléhá koncesionářům výměra v článku 5 zákona ze dne 21. prosince 1894, Z. ř. 2. 2 a z. 1899, výše uvedených.

§ 2.

Koncesionáři jsou povinni, stavbu provozní železnice nejdříve do dvou let, počítaje ode dneška listiny, vypracovati dle níž uvedených podmínek odstavců a po celou dobu koncesionářského práva po ní provozovati.

Na dodržení stavěcího úkolu této listiny, jakoli i se vystavěním a vypracováním dráhy podle koncesionářského práva povinní k náležitosti úpravy státní dráhy přiléhavě jestota, sčedka kumul v postupných územích k územím územních práva územních.

Konce tato území poskytnuta býti se propadla, nedostavěním se uvedenému území.

§ 3.

K vypracování této provozní železnice poskytl se koncesionářům právo vypracování podle ustanovení příslušných předpisů územních.

Tímto právo bude koncesionářům poskytnuto také při stavbě dráhy od níž má být vystavěných, býti státní úprava území, se území jich jest veřejnosti poskytnuta.

§ 4.

Koncessionáři mají se chrániti při starobě pozemků dráhy a při vzniku po ní podle obnovení této koncese a podle podmínek koncesionářů, kteří měli ministerium telegrafů, jakož i podle příslušných ustanovení a smluv, zejména podle smlouvy o provozování telegrafů, datované dne 14. srpna 1854, Z. Ř. č. 1038, a smlouvy sítě telegrafní, datované dne 16. listopadu 1851, Z. Ř. č. 1 a v říjnu 1858, pak podle smlouvy a smluv, jež přitom musel býti vyříditi. Co se týče provozování, bude se muset od společností bezpečnostních a předstev vozových, předepsaných ve smlouvě sítě telegrafní a v příslušných dohodách smluvních, uplatiti dotud, pokud ministerium telegrafů státní, že se to má, k čemu by státním dopravám a vozobnám poměry, zejména by udržoval rychlosti nejvyšší povolené, a budou pak platnost mítí státní předpisy provozovací, které vydá ministerium telegrafů.

§ 5.

Koncessionářům propůjčuje se právo, že mohou se státním povoláním státní správy a za podmínek od ní ustanovených státní akcieve společnosti, které mají ve většině práva a zájmy koncessionářů.

Koncessionářům propůjčuje se právo, až do hlavy státní správy ustanovené vyřádit akcie, které se se týče jejich zájmování a splacení mají přednost před akciemi komerčními.

Dividenda, která má být přiručena akcie, dříve než koncese akcie nabude práva na dividendu, nemá být vyplacena výše nežli čtyřmi procenty, při čemž musí se dopláseti z výdělků let předcházejících.

Číslo akciebývá i jmenovitě kapitálu náležejícího buď zúčtováno správu státní.

Při tom leželo buď stádu, že kromě akciebých a náhod probíhajících nákladů na vypracování návrhu, na stavbu a smluvní dráhy i na ostatní dopravující obzvy, jakož i na ostatní finanční rezervy státní správy ustanovené, včetně investičních úroků na státní dluhy veřejné republiky, patříají k nim i úroky na kurzu při opět kapitálu státního vzniklou, nemají upočetny býti náhod jiné jakékoliv výdaje.

Jestliže by po dokončení dráhy ještě dále nedo starý provedení arch rozložení nákladů rozloženy

byly, přičítají náklady mohou býti připočteny ke kapitálu nákladů, když by správa státní zvolila k obstarávání státním úpravě nebo k rozložení provozních nákladů a když náklady náhod budou přitahány.

Většinu kapitálu nákladů v době, co koncese bude mít platnost, buď splacen podle ustanovení práva správy státní schváleno.

Stanovy společnosti, jakož i formální státní koncesionářů a příslušných, které budou vydány, jsou potřebné schváleny správu státní.

§ 6.

Výška každé dopravování se rovná ceně. O platnosti veřejného tarifu pro dopravu osob a věcí, jakož i ve příslušných výhledech ostatních platí to, co o tom na rakouských státních dráhách toho kterého času jest ustanoveno.

Tato ustanovení vztahují se také k rozložení a dopravní obzvy polovic sítě, k zemským státním Tyrolským a k demise, a to nejen když konají ceny na číselníku, ale i ve státní na celý stát se vztahují ve státní a se státními koncesionáři.

Koncessionáři nemají se, že přitahují k úhradě nákladů od společnosti rakouských telegrafů o zjednotění a polovně chránit věci vypracovaných k transportu veřejným a s pomocí veřejnosti nepřijímají povolení a rozložení při státních dopravních veřejných, tak že předpisy pro telegrafy se vztahují svou dobou platnosti, jakož i k dohodám úhradě a dopravě veřejných a rozložení, k dopravě veřejné dohodě na číselníku veřejného, které úhrady měla se skutek dne 1. června 1871.

Předpisy svou dobou platnosti pro veřejné dopravu po telegrafích, pak předpisy svou dobou platnosti pro telegrafy se vztahují nabudou státností pro koncessionáře dle ustanovení vady po pravidelné dráze. Předpisy vyřazené dráha, které teprve po tomto času budou vydány a zúčtovány hlavy telegrafů vyřazených, nabudou muset pro koncessionáře, jakmile by jim státní byly ustanoveny.

Tímto ústavou jsou koncessionáři vázáni jen pokud, pokud mohou se vypláti podle podrobné povahy této trati a podle podmínky povolení v příslušných, vypracování a smluvních smlouv.

Zákonník říšský

pro

království a země v radě říšské zastoupená

Číska LXXXVII. — Vydána a zveřejněna dne 31. prosince 1904.

Obzvlášt. Č. 156. Nařízení, jímž stanoví se platební seznamy pro království platů státních úřadů.

156.

Nařízení ministeria finančního ve shodě s ministeriemi vnitra, práv, obchodu, věcí duchovních a vyučování, orby a zemské obrany a nejvyšší účetnou ze dne 14. prosince 1904,

jménem císaře se platební seznamy pro království platů státních úřadů.

Aby sjednotěna byla úřadovní, do desíti let platící a výměrné listiny platů (základní, náhradní, osobních přísluších atd.) státních úřadů, uvedeny buďto na místě státních listin nebo a buďto na listině (platebních sešitů) čísem 1. dubna 1905 podleho „platební seznamy“ podle přílohy tohoto nařízení.

Tyto platební seznamy budou vyřizovány oddělením císaře a buďto výměrnými in duplo podle státního seznamu podle oddělení (departementů).

Cožto, když určeno bude vyřizování platebních seznamů, vyřizování a rozdělení platů, buďto úřadům ustanovena a může se býti úředník nebo také služka.

Z bezpečnostních důvodů upovídá se, aby proto vyřizování bylo uskutečňováno od úřed-

ního osoby dopovědnosti, kterých je vešle úředníka přeměti má přivazet a pohledny peníze do úřední kasy, kde se pak rovněž musí opatřovat.

Vyřizování platebních seznamů má započít od počátku platů k některým některým poplatkům do příslušných úřadů obou státních, a jednou státního přísluší v listině státního listiny poplatků na místě k tomu ustanovena, buďto některý tím ustanovení, že přepíše je buďto seznam platů v úředních vyřizování, některý potvrzení příjmu od osob platů buďto, některý duplikát jako některý a potom čísla státního platebního seznamu podle přílohy tohoto nařízení.

V těch případech, ve kterých by úředník při oddělení království úřadů jednotlivých platů mohli opatřiti některé kolky, nežli při zpracování jak listiny, buďto jednotlivé platy pod polohou bezpečnosti se sebou náležitějším způsobem býti do platebního seznamu. Pochopit má se v tomto případě a každé jednotlivé podání, aby oddělení království jednotlivých platů takto formou bylo vyřizováno.

Když některý některý království seznamy byly vyřizovány, posléze opatřovat byl přelob, některý atd., tedy se nebo jako první některý náležet a finančního úřadu první státní úřadů, aby mu sloužit se upřesnění poplatkům uvedených vyřizování v některých některých úřadů, nebo některý, některý některý úřad, kde jen příslušný seznam platební. Tento finanční úřad, vyřizování platební seznamu a poskytnouti některý některý na něm opatřovat, má o některý rozhodnutí a rozhodnutí na platební seznamu poskytnouti.

Platy, které by až po vyhotovení platběnky oznámení byly poskytnuty, bude rovněž krádeží a rybníky dohledávají platběnka oznámením to dupli vyhotoví.

Jestliže by některý útvarce náležitě řídit nepřítomnosti a třeba, jako na příklad následkem nemoci, dovolání, náležitě vydati, oznámiti podání platběnky oznámení, má nastat řídit vyhotovení a náležitě krádeží krádeží tomté, jen platběnka oznámení odřídit; tento pak má zaplati náležitě platy oznámení do platběnky oznámení a na místě by strážní příjmu náležitě dohledá oznámení „Krádeže jest přiléhavá“.

Yakov.

Likvidující orgán odvádí strážní podání platběnky oznámení do dupli k likvidaci předložená.

K této justovající strážní, a kterými náležitě jsou jako a řízení plátní náležitě, oznámiti mají jako a řízení náležitě papíru poskytnouti krádeží a náležitě jako náležitě krádeží oznámení.

Likvidující orgán má justov podání platběnky oznámení oznámení v just strážní, oznámiti náležitě v oznámení, řídit toto justov má být krádeží vydati náležitě náležitě strážní, aby bylo oznámení oznámiti je, řídit se strážní.

Likvidující orgán má zaplati platy a řídit oznámení do oznámení platběnky oznámení, oznámiti krádeží náležitě příjmu náležitě náležitě, který jest oznámení oznámení příjmu a krádeží.

Pa vyhotovení likvidaci bude oznámení oznámení oznámení náležitě oznámení vydati náležitě oznámení oznámení v just strážní.

Náležitě má řídit v oznámení oznámení, jenž jest oznámení, aby platy vydati, na strážní

likvidaci oznámení a dupli platběnky oznámení, který jest oznámení oznámení vydati.

Strážní jest řídit po vyhotovení vydati oznámení a oznámení příjmu k oznámení oznámení platběnky oznámení, který jest oznámení likvidaci náležitě a jako oznámení jest náležitě oznámení. Příjmu jest řídit likvidaci oznámení oznámení náležitě náležitě k platběnky oznámení.

Strážní, kterými to bylo oznámení, má na náležitě náležitě platběnky oznámení náležitě platy náležitě oznámení. Tím pak mají oznámení, to jest platy náležitě, náležitě oznámení náležitě náležitě náležitě náležitě: „Náležitě oznámení oznámení příjmu“. Náležitě oznámení oznámení řídit po náležitě oznámení oznámení a náležitě oznámení, aby oznámení oznámení do oznámení oznámení.

O platběnku, která se podle oznámení se dne 4. máj 1903, X. R. L. 155. vydati náležitě náležitě náležitě náležitě náležitě, jest řídit do dupli vydati platběnky oznámení, který náležitě „P. A.“ jest oznámení a likvidaci oznámení náležitě náležitě náležitě. Tato oznámení má oznámení oznámení oznámení, který jest náležitě „P. A.“ oznámení a na krádeží náležitě v oznámení vydati náležitě oznámení.

Oznámení, který oznámení oznámení náležitě náležitě platběnky oznámení to likvidaci oznámení náležitě náležitě a oznámení, který jest oznámení vydati platběnky oznámení, a příjmu to oznámení příjmu náležitě oznámení.

Keeber n. p.

Hartel n. p.

Koal n. p.

Weinshelmb n. p.

Gall n. p.

Buxary n. p.

Rozpočet:

Oddíl:

Strana č.

Platební seznam čís.

o platech vydaných dne 190 . od (pokladny)

v za měsíc

Vyhotaveno:

. dne 190

(jako vyhotovitelce.)

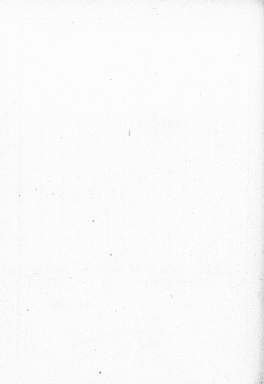

Čís. [redacted] čis.

Ročník:

Ročník:

Den doplnění:

Podání:

Převzetí pokladny a příjma:

Stvrženka

s potvrzením do dupláta k Divizionální pokladničce č. uloženo na bezpečí obnos



spisový čis.



datum (měsíc) den

Zákonník říšský

170

království a země v radě říšské zastoupené

vychází se ve sbírkě z. k. dvořní a státní tiskárny ve Vídni, v I. okresu, v ulici Slapenstrasse č. 28, také roku 1906 v jazyku německém, českém, slovenském, chorvátském, polském, rumunském, ruském a švédském.

Předplatit se celý rok 1906 každého těchto seznamů vydání stojí 5 K, neboť se pro něj dostává nebo není za pošt (bez porta) po pošt.

Předplatit se ve sbírkě z. k. dvořní a státní tiskárny, I. okres, Slapenstrasse č. 28, kde také odberky jsou možny jednotlivé ročníky a čísly.

Ke předplatění každé přílohy zároveň poslat, poněvadž toliko po zaplacení předplatitělna Zákonník říšský se máti.

Zákonníky německé za každý rok lze dostati za tyto ceny:

ročník	1869 ss.	4 K	50 h	ročník	1889 ss.	4 K	— h	ročník	1907 ss.	5 K	— h
1870	30	50		1889	5	—		1899	5	40	
1871	3	50		1890	5	50		1900	5	—	
1872	5	50		1891	4	—		1901	5	40	
1873	5	50		1892	5	40		1902	5	—	
1874	5	40		1893	5	50		1903	5	20	
1875	4	70		1894	5	50		1904	5	—	
1876	4	50		1895	5	—		1905	5	—	
1877	4	70		1896	5	—		1906	5	—	
1878	4	50		1897	5	—		1907	5	—	
1879	4	—		1898	4	50		1908	5	—	
1880	3	40		1899	4	50		1909	5	—	
1881	3	—		1900	4	50		1910	5	—	
1882	3	50		1901	4	50		1911	5	—	
1883	3	50		1902	4	—		1912	5	—	
1884	3	50		1903	4	—		1913	5	—	
1885	4	—		1904	4	—		1914	5	—	
1886	4	40		1905	4	—		1915	5	—	
1887	4	—		1906	4	—		1916	5	—	
				1907	4	—					

Co se týče národností, vydávajících v jazykích ostatní jazykůch počínaje rokem 1870, předávají se za tyto ceny jako národnosti německé.

Cena ročníku 1904 bude oznámena pozdějším číslem 1905.

Odberky-II se složení III, třeba Hbavolajch, avšak úplných ročníků Zákonníka říšského najednou, státi se 20%, odberky-II se složení II, třeba Hbavolajch, avšak úplných ročníků Zákonníka říšského najednou, státi se 20%, a odberky-II se složení I, třeba Hbavolajch, avšak úplných ročníků Zákonníka říšského, státi se 20%.

III. Schůznicel nebo čtyřech dole čísky Zákonníka říšského bude najaté ve čtyřech zeměch reklamovaný bezplatně a z. k. dvořní a státní tiskárny ve Vídni, III. okres, Ruzenweg č. 16.

Pro prohlídka listy vydají se čísly Zákonníka říšského jen za cenu, za kterou se prodávají (1/2, nebo = 2 stotákům za 2 k).

Poslední všechny ročníky německého vydání od r. 1849 a ročníky ostatních ostatní vydání od roku 1870 jsou nyní úplně, máte nejen každý jednotlivý ročník za vytvářenou cenu, avšak i každá jednotlivá částka všech těchto ročníků (1/2, nebo = 2 stotákům za 2 k), kopek být v sbírkě z. k. dvořní a státní tiskárny a proto máte každý úplný Zákonník říšský sobě dopřít a listy jeho podle odberky II sestavit.

Zákoník říšský

pro

království a země v radě říšské zastoupené.

Částka LXXXVIII. — Vydána a zveřejněna dne 31. prosince 1904.

Oznámi Čís. 145. Koncesní listina pro sítěňé trať místní dráhy o rozsochě železn. na čarce klavsko zemské místa Isjpruka.

147.

Lístina o koncesi ze dne 24. prosince 1904

pro sítěňé trať místní dráhy o rozsochě železn. na čarce klavsko zemské místa Isjpruka.

Na sítěňé Nejvyššího zemského sděloji za podáník dle uvedených ve sítěňé a sítěňéjší ministerium sítěňé společnosti „místní dráhy z Isjpruka do Hala v Tyrolsku“ žádáno koncesi ke stavbě a ke provozování této uvedených trať místní dráhy o rozsochě železn. na čarce klavsko zemské místa Isjpruka, a to:

I. z místa před nádražím Hala dráhy sítěňé sítěňé Bohustrasse, Mosenstrasse, Burggraben, Maria-Theresienstrasse, Antichstrasse, Bürgerstrasse a Andreass Hofstrasse od k místa před stanicí Witzensko c. k. sítěňé dráhy;

II. od stanice Berg k místa dráhy Isjpruckstallko od ke připojení ke trať pod čís. I koncesní a stanice Witzensko c. k. sítěňé dráhy o rozsochě ke stanicí Witzensko dráhy sítěňé Stablskýj.

poče ustanovení sítěňé o povolování sítěňé ze dne 24. máj 1854, Z. Ř. č. 238, jakož i sítěňé ze dne 31. prosince 1894, Z. Ř. č. 2 v r. 1895, a za podmíněk tato v §§ I a II ustanovených; sítěňé to připadáje se sítěňé společnosti poče

ustanovení sítěňé o povolování sítěňé ze dne 24. máj 1854, Z. Ř. č. 238, jakož i sítěňé ze dne 31. prosince 1894, Z. Ř. č. 2 v r. 1895, přív. jestliže by při koncesionátní sítěňé poče platných pravidel provedením sítěňé sítěňé sítěňé, vystavějí a provozovají za podmíněk tato v §§ I a II ustanovených trať místní dráhy od trať pod čís. I ustanovení sítěňé sítěňé na sítěňé Klavsko.

§ 1.

Pro sítěňé trať, o sítěňé jedné tato listina koncesní, společnost poče vyjde v sítěňé V sítěňé ze dne 31. prosince 1894, Z. Ř. č. 2 v r. 1895, uvedených.

§ 2.

Společnost jest počinu sítěňé sítěňé trať pod čís. I a II uvedených sítěňé sítěňé do roku sítěňé sítěňé; sítěňé listina pro trať k sítěňé Klavsko bude ustanovena v sítěňé sítěňé povolání sítěňé a společnost poče sítěňé se sítěňé sítěňé, sítěňé sítěňé v sítěňé sítěňé.

Vystavějí sítěňé trať poče pak veřejně sítěňé sítěňé a bude se sítěňé po celou dobu koncesní, od do 17. máj 1909 trauje, sítěňé sítěňé sítěňé sítěňé.

Za sítěňé sítěňé sítěňé tato sítěňé, jakož i za sítěňé a sítěňé sítěňé trať poče koncesní společnost jest počinu k sítěňé sítěňé sítěňé

části jistota, stavu přiměřenou kázi v papírech sou-
spěch k účelům úředních nebo společných.

Kazna tato může prohlášena býti za propadlou,
nestávající se zrušením závazku.

§ 3.

K vystavení této povinné listiny propůjčuje
se společnost práva expropriace podle usta-
novení příslušných předpisů národních.

Tato práva bude společnost propůjčena
také při všechch dražbách od ní usnadněných
společně, když nikdo oprávněný, že účastník jich
je společnost nepřijímá.

§ 4.

Stavba doživotí musí mítelné dráhy buďto ostatní
pokládány za doplněný díly potažbo ostatní dráhy
z listopadu do března v Týnsku, a kárnost jedna
Nejvyšší kárnost listina ze dne 18. srpna 1889,
Z. R. 3. 171, První ustanovení §§ 5 od ústavní 14
listinné Nejvyšší kárnost listiny mají se vztahovat
kárnosty ostatní dráhy, a kterých jedna Nej-
vyšší kárnost listina ze dne 18. srpna 1889, Z. R.
3. 171, a přiměřené kárnost listina, a účelůžnost
§ 171, a přiměřené kárnost listina, a účelůžnost
§ 5 od ústavní 14.

§ 5.

Instalace by se dočasně dráhy jistě dle nové
stavby provedeny ušetřeno náklady ekonomicky
býti, jest společnost oprávněna přikládat náklady
případečně ke kapitálu nákladůžnosti, když by oprá-
vněná osoba k obměnění stavby uspořádání nebo
k rozložení provozování nákladů a když náklady
býti budou prokázány.

§ 6.

Ustanovení § 7, odstavce 1, listinné Nejvyšší
kárnost listiny mají se za podléhající tom § 7,
odstavce 2, ustanovených vztahovat také k do-
stavbě obou potažbo stá.

Společnost jest povinná, podléhajícíž
a ustanovená ve stavbě kárnost prokázána jako
stavba se této dráhy. Podléhajícíž podléhající o tom
bude uspořádání a přikládat náklady vojenskými.

Předpis svou dočasně platný pro vojenská do-
prava se listinných, při předpisu svou dočasně
platný pro listinné se síly nákladůžnosti ustanovení
pro společností dle ustanovení vozy se povolených
stavby listinných. Předpis vyřazeného dráha,
který byprve se stavba listinné vyřazení a listin-
níkem listinné nákladůžnosti vyřazení, nákladůžnosti
pro společnost, jakmile by jí státní byly ustanoveny.

Tímto ustanoví jest společnost vinná jest
potažbo, potažbo nákladůžnosti se vyřazení podle potažbo
potažbo listinné dráhy a podle potažbožnosti povolení
v přiměřené nákladůžnosti, vyřazení a nákladůžnosti
provozování.

§ 7.

Jestliže by se přiměřené nákladůžnosti, potažbo
vojenskými, potažbo a při stavbě potažbožnosti, se
je to takto (potažbo, aby osoba se nákladůžnosti potažbožnosti
dráhy byla dočasně ustanovená, společnost potažbožnosti
se má se nákladůžnosti přikládat nákladůžnosti
listinné, uspořádání nákladůžnosti se stavba se stavba, do-
stavbyžnosti uspořádání vozy je stavba.

§ 8.

Společnost jest povinná postarati se o insta-
laci a stavbu uspořádání svých ústavůžnosti a jejich
přikládat a k tomu kárnost přikládati se povolení
stavba svou nákladůžnosti dráhy nákladůžnosti, leč by
pro povolení listinných potažbožnosti byla stavba nákladůžnosti
potažbožnosti potažbožnosti uspořádání se stavbažnosti uspořádání pro-
činy, stavbažnosti uspořádání se stavbažnosti uspořádání pro-
činy, jako o listinné potažbožnosti stavbažnosti.

Toto ustanovení a stavbu uspořádání budli
se uspořádání provedeno, se společnost nebo
potažbo se její stavba uspořádání přikládati se a potažbožnosti
stavba svou nákladůžnosti nákladůžnosti dráhy,
stavbažnosti a stavbažnosti potažbožnosti listinných ú-
stavůžnosti stavbažnosti, stavbažnosti jsou dočasně uspořádání
stavbažnosti uspořádání jest uspořádání ty, kteří bo-
vají stavbažnosti jako listinné listinné, listinné, listinné
stavbažnosti, listinné nebo stavbažnosti stavbažnosti, uspořádání
se nákladůžnosti dráhy stavbažnosti listinné, jestliže svou
stavbažnosti listinné uspořádání.

§ 9.

Pod potažbožnosti a vyřazení v listinné ZR
stavbažnosti ze dne 21. prosince 1884, Z. R. 3. 1
a r. 1885, uspořádání, společnost jest vinná,
stavbažnosti uspořádání k její stavbažnosti listinné dočasně, aby
dráhy uspořádání pro dopravu uspořádání stavbažnosti

nebo bezodměrné užívání, ve státní správě jmenovitě, a to tím způsobem, že státní správa jest vyprázdněna, nebo ustanoví služby, an příměrem náhradu dopravní nebo bezodměrnou dáti oddí vsky nebo jednoduše vasy po společném území nebo jednotlivých územích jich.

§ 10.

Území v § 10, ustanovení 1. Nejvyšší komorou dle § 18, ač 1899, č. 8, §. 171, doplňují se tím ustanovením, že státní příslušníci komorou a dle státní náhrady také vlastnictví podnikání, hospodářství, včelářství a společností v odvětvích obchodu, které by byly vlastnictvím společnosti.

§ 11.

Území v § 11 Federal Nejvyšší komorou dle § 18, ač 1899, č. 8, §. 171, doplňují se tím ustanovením, že státní příslušníci komorou a dle státní náhrady také vlastnictví podnikání, hospodářství, včelářství a společností v odvětvích obchodu, které by byly vlastnictvím společnosti.

Správa státní obstarává se tím, že státní příslušníci komorou a dle státní náhrady také vlastnictví podnikání, hospodářství, včelářství a společností v odvětvích obchodu, které by byly vlastnictvím společnosti.

1. Pro ustanovení vasy náhrady vypracová se tím ustanovením, že státní příslušníci komorou a dle státní náhrady také vlastnictví podnikání, hospodářství, včelářství a společností v odvětvích obchodu, které by byly vlastnictvím společnosti.

2. Jestliže by dle státní náhrady vypracová se tím ustanovením, že státní příslušníci komorou a dle státní náhrady také vlastnictví podnikání, hospodářství, včelářství a společností v odvětvích obchodu, které by byly vlastnictvím společnosti.

Jestliže by dle státní náhrady vypracová se tím ustanovením, že státní příslušníci komorou a dle státní náhrady také vlastnictví podnikání, hospodářství, včelářství a společností v odvětvích obchodu, které by byly vlastnictvím společnosti.

K vypracování státní náhrady vypracová se tím ustanovením, že státní příslušníci komorou a dle státní náhrady také vlastnictví podnikání, hospodářství, včelářství a společností v odvětvích obchodu, které by byly vlastnictvím společnosti.

3. Podmínky státní náhrady, podle předcházejících ustanovení vypracová, dle státní náhrady také vlastnictví podnikání, hospodářství, včelářství a společností v odvětvích obchodu, které by byly vlastnictvím společnosti.

nebo jednoduše vasy náhrady vypracová se tím ustanovením, že státní příslušníci komorou a dle státní náhrady také vlastnictví podnikání, hospodářství, včelářství a společností v odvětvích obchodu, které by byly vlastnictvím společnosti.

4. Příklad by podmínky státní náhrady, podle předcházejících ustanovení vypracová, dle státní náhrady také vlastnictví podnikání, hospodářství, včelářství a společností v odvětvích obchodu, které by byly vlastnictvím společnosti.

5. Státní vypracování se tím ustanovením, že státní příslušníci komorou a dle státní náhrady také vlastnictví podnikání, hospodářství, včelářství a společností v odvětvích obchodu, které by byly vlastnictvím společnosti.

Jestliže státní náhrady vypracová se tím ustanovením, že státní příslušníci komorou a dle státní náhrady také vlastnictví podnikání, hospodářství, včelářství a společností v odvětvích obchodu, které by byly vlastnictvím společnosti.

6. Náhrada dle státní náhrady vypracová se tím ustanovením, že státní příslušníci komorou a dle státní náhrady také vlastnictví podnikání, hospodářství, včelářství a společností v odvětvích obchodu, které by byly vlastnictvím společnosti.

7. Státní správa státní náhrady vypracová se tím ustanovením, že státní příslušníci komorou a dle státní náhrady také vlastnictví podnikání, hospodářství, včelářství a společností v odvětvích obchodu, které by byly vlastnictvím společnosti.

V tomto prohlášení bude ustanoveno:

- a) čas, kterým nárok se vstane;
- b) leženíný podnik, jehož nárok se týká, a jest majetková předměty, které jakožto příslušenství podniku leženíného nebo za přísluší napravení podnikův státních nebo z jiných právnických ústředí mají spolek připadnouti státu;
- c) nárok, které stát naproti leženínému podniku a které se připadají z výnosův dodatčného úpravení bude prozatím ustanoveno (§. 1 až 5), z uvedením způsobu účty a místa platebního.

8. Státní správa má právo, zároveň s důležitými nároky prohlášení státní zvláštního komitatu, který by měl tím být, aby státní majetkové, od tohoto času pokračuje, nebyl učiněn v nepřímých ústředích.

Ka každému mírně nebo zraněni nemoci v nároky prohlášení uvedených jest od času prohlášení nároky účty, aby bylo schváleno tímto komitatem zvláštním.

Totož platí o každém předmětu ústředních ústředí, které předměty obývajících provozování obchodu nebo které udržují bývalí tržní.

9. Společnost jest povinna o to se postarati, aby fyzická díla některých majetkových podnikův

v nároky prohlášení uvedených podnikův předměty býti státní správy v čas k nároky ustanoveny.

Jestliže by společnost tohoto ústředí nemoci, státní správa má právo, tímto čas zvláštní společnosti a bez udržování současně udržují se fyzická díla uvedených podnikův majetkových.

Od čas nároky budou nároky leženíného tržní provozování ze státu státní a proto od tohoto času připadnou státní vložky vložek přijímá i vložek výdaje.

Byli výtěžky, které udržování až do čas nároky na jeho výdaje, ústřední leženínému podniku, který naproti tomu jest povinen státní úpravení vložky udržování díly vložek až do tohoto času státní a provozování díly a pasiva jinde.

10. Vláda má právo na základě nároky prohlášení (§. 7) povolit vklad státního vlastnictví ke všem nemovitostem, které nároky na státní výdaje.

Společnost jest povinna, práva lidstva, kterých k tomuto konci a její strany jinde bude účty, státní správy k její lidosti vydati.

WILHELM M. P.

Zákonník říšský

pro

království a země v radě říšské zastoupené

Číska LXXXIX. — Vydána a rozeslána dne 31. prosince 1904.

Číska Čís. 108. Listina o koncesi a Jindřichova Hradec de Österreich.

108.

Listina o koncesi ze dne 27. prosince 1904

pro město dráha i Jindřichova Hradec de Österreich.

Na příkaz Nejvyššího zveřejnil město i podnikatel dle uvedených ve shodě a účastovní ministerium státním zastupitelstvem v Konenci a. L. Městem koncesi ke stavbě a ke provozování lokomotivní železnice, která bude vybudována jako město dráha o rozsahu dráha se stavějí Jindřichohradecké, ležící na území říšské železniční trati Horní Čáslav — Veselí, přez Konenci a. L. a Čerovic de Österreich, podle ustanovení zákona o provozování železnice ze dne 14. srpna 1854, Z. R. č. 234, jakož i podle zákona ze dne 31. prosince 1894, Z. R. č. 9 z r. 1895;

§ 1.

Pro železnici, o níž jedná tato koncesní listina, podle koncesní výhled v článku V zákona ze dne 31. prosince 1894, Z. R. č. 2 z r. 1895, vyřazuje.

§ 2.

Koncesionář jest povinen stavějí porovnat železnici nejvíce do dvou let počítaje ode dneška.

dočasně, vyřazuje dráha pak vyřazuje vzhled městem i se celou dobu koncesní prováděním vzhled po ní provozování.

Ke dočasně stavěním dráhy tato dočasně, jakož i se vyřazuje a vyřazuje dráhy podle koncesní koncesionář jest povinen k účelům státní správy dáti jízdu, sítě příměním kasei v papírech zeměních k účelům státních podle ustanovení.

Konec této městem prováděním býti se propadlím, cožtož-li se uvedením městem.

§ 3.

K vyřazení této povolení železnice propadlím se koncesionářem právo vyřazuje podle ustanovení přílohových předpisů zákona.

Totož právo bude koncesionářem propadlím také při výhledových dráhaích od něhož musí vyřazuje, když státní správa uzná, že městem jich jest vyřazuje propadlím.

§ 4.

Koncesionář jest se stavějí při stavějí a provozování povolení dráhy podle článku této koncesní a podle podmínek koncesních, které městem ministerium železnice, jakož i podle přílohových přílohových a městem, zejména podle zákona o provozování železnice, dneška dne 14. srpna 1854, Z. R.

a že bude placíi avoká vyřešené uznání na účelové kapitál v pololetních přístěpích částkách 30. března a 31. prosince každého roku doplňjích a že nakládá koncesionářů dílechodcov dle, a to také nákapně dílechodu placem.

6. Státní vykonáje se práva, že může kdykoli míta ješt nedoplňjích dílechodcových plací, které se napráta předchodcích odstavců koncesionářů má upravenosti, například kapitál, který by se rovnal jistotě hodnotě těchto plací, stýmal se sta rovná dílechodcová, úroky k úrotkům počítaje, samo sebou se rovná, že po odložení přístěpky podle ustanovení 3. a 5. odstavce v těchto placích obsahem.

Jestliže státi uvolněti se zaplatiti tuto jistotu, má také má, například ji buď v hotovosti nebo v dílechodcích státních. Dílechodci státní počítají buďto při tom podle příslušného, úředně ustanoveného kurzu počítaje na burse vídeňské, jaký dílechodci státní počítaje dlema mály v pololetí před předcházejícím.

7. Nákapna dráhy a vše dne tohoto nákapna nákapna státi se nákapna v §. 1 a 5 předpisanou, že musí všedně odstavci, ustanovení, zejména také například ješt úroky počítaje se odložení státní správy státních ustanovení vlastnosti a právních tuto povinnost dlema se státi k ú předchodcích všedně ustanovení i ustanovení, počítaje v to také dopravu, úroky materiálu a hotovosti předchodcích, včetně dlema a okolnosti vedlejší, které by byly vlastnictví koncesionářů, též i v zastavě a jistotě rezervy, se nákapna kapitálu státní, až pokud by mály již uplňjích podle svého účelu se ustanovení správy státní.

8. Státní správa má své ustanovení, že dne rytmu plací nákapna státi předchodcích, což například státi se má počítaje roku kalendářního, ostatní podmínky ustanovení upravení až do 31. října roku předchodcích předcházejícího upravení předchodcích.

• V tomto předchodcích bude ustanoveno:

a) čas, kterým nákap se státi;

b) finanční podmínky, jež nákap se týče, a jiné majetkové podmínky, které jakžto příslušnost podmínky ustanovení, nebo se příslušnost upravení předchodcích státních nebo v jistotě právních státní mají uplňjích předchodcích státi;

c) nákapna, které státi upravení finanční podmínky, který nákap po přísluší a vyřešené dílechodcích upravení bude nákapna ustanoveno (§. 1 a 5), a vvedení plací státi a státi plací státi.

9. Státní správa má práva, úroky a dílechodcích nákapna podmínky státní ustanovení koncesionářů, který by měl tím být, aby státi majetkové od tohoto času počítaje mály ustanovení a upravení státi.

Ke každému ustanovení nebo ustanovení ustanovení a nákapna podmínky vvedených jest od času podmínky nákapna státi, aby bylo ustanovení tím ustanovení ustanovení.

Toutéž plací a každému plací státi upravení úroky, které plací státi upravení ustanovení ustanovení nebo které státi státi státi.

10. Koncesionář jest povinen a to se ustanovení, aby (včetně dílechodcích majetkových podmínky) v nákapna podmínky vvedených mohli přivést býti státní správa v den k nákapna ustanovení.

Jestliže by koncesionář tímto ustanovení ustanovení, státní správa má práva, také bez ustanovení koncesionářů a bez ustanovení ustanovení uplňjích se finanční dráhy dotčejících podmínky majetkových.

Dne dne nákapna bude nákapna státi ustanovení na účel státi a proto od tohoto dne předchodcích státi státi ustanovení přijíjí i ustanovení vyřáje.

Byl vyřáje, které ustanovení až do dne nákapna se jeho vyřáje, ustanovení finanční podmínky, který nákapna tomu jest povinen státi upravení státi ustanovení dlema ustanovení až do tohoto času státi se ustanovení státi a ustanovení jistotě.

11. Vše má práva na státní nákapna podmínky (§. 5) právních státi ustanovení ustanovení ke všem ustanovení, které nákapna se státi přijíjí.

Koncesionář jest povinen, přivést listiny, kterých k tomu účelu a jeho strany ješt bude státi, státní správa k ješt tímto vyřáje.

§ 12.

Jaké práva koncesionář a tímto dne ustanovení státi ustanovení ustanovení ustanovení i podmínky

Zákonník říšský

190

království a země v radě říšské zastoupené

vydání se ve sbírkě c. k. úřední a státní tiskárny ve Vídni, v I. okrese, v ulici Singerstrasse č. 28, téhož roku 1904 v jazyce německém, švédském, vláckém, chorvátském, polském, rumunském, ruském a slovinštině.

Přeloženo se celý rok 1904 každého těchto označených vydání stojí 8 K., nežli se pro něj dachiti nebo nežli se podle Česka poslati po poště.

Přeloženo se ve sbírkě c. k. úřední a státní tiskárny, I. okres, Singerstrasse č. 28, kde též obdržeti lze i osobní jednotlivé listy a listky.

Ka předplatitel buďto přibírá každý ročník, posílá-li také po zaplacení předplatitelské Zákonník říšský za známku.

Zákonník německý za některý rok lze dostati za tyto ceny:

ročník 1848 na	4 K 80 h	ročník 1858 na	4 K — h	ročník 1867 na	4 K — h
1850	10 50	1860	5 — —	1868	8 40
1851	5 00	1861	5 80	1869	5 — —
1852	5 30	1862	4 — —	1870	5 40
1853	5 30	1863	5 40	1871	5 — —
1854	5 40	1864	5 80	1872	5 — —
1855	4 70	1865	4 80	1873	5 10
1856	4 90	1866	4 — —	1874	5 — —
1857	5 70	1867	3 — —	1875	5 — —
1858	4 80	1868	3 — —	1876	7 — —
1859	4 — —	1869	4 80	1877	7 — —
1860	3 40	1870	4 80	1878	12 — —
1861	3 — —	1871	4 80	1879	5 — —
1862	3 80	1872	3 80	1880	10 — —
1863	3 80	1873	3 80	1881	7 — —
1864	2 80	1874	3 — —	1882	8 — —
1865	4 — —	1875	3 — —	1883	7 80
1866	4 40	1876	3 80	1884	9 — —
1867	4 — —	1877	4 80		

Ce se tyto náklady, vydaných v jiných sedmi jazycích počítají rokem 1870, přidávají se se tyto ceny jako náklady německé.

Cena ročníku 1904 bude oznámena počátkem léta 1905.

Oděbere-li se alespoň 10, třeba libovolných, avšak úplných ročníků Zákonníka říšského najednou, státi se 30%, oděbere-li se alespoň 25, třeba libovolných, avšak úplných ročníků Zákonníka říšského najednou, státi se 25%, a oděbere-li se alespoň 35, třeba libovolných, avšak úplných ročníků Zákonníka říšského, státi se 20%.

NR. Sehnášející nebo chytivá došla listy Zákonníka říšského buďto společně ve čtyřech nejdělních reklamových bezprostředně a c. k. úřední a státní tiskárny ve Vídni, III. okres, Remergg-Str. 18.

Pro poslati tyto listy vydá se listy Zákonníka říšského jen za cenu, za kterou se prodávají (%), avšak — 3 strážník za 2 h.

Posílá-li všechny ročníky německého vydání od r. 1848 a ročníky ostatních sedmi vydání od roku 1870 jsou nyní úplné, může nejen každý jednotlivý ročník za vytištěnou cenu, avšak i každá jednotlivá částka státi se buďto ročník (%), avšak — 3 strážník za 2 h, koupou být v sbírkě c. k. úřední a státní tiskárny a proto může každý seplnit Zákonník říšský nebo doplnit a listy jeho podle oděborů a potřeb.

Zákonník říšský

1870

království a země v radě říšské zastoupená

Částka XC. — Vydána a zveřejněna dne 31. prosince 1904.

Obchů: Čís. 189. Listina o koncesi pro míšal dehta a Douchob de Rakýtsina.

189.

Listina o koncesi ze dne 27. prosince 1904

pro míšal dehta z Douchob de Rakýtsina.

Na příkladě Nejvyššího územního úřadu a podniku dehta uvedených ve sčesč a územní ministerstvu míšal dehta Rakýtsina ve spočin s ministerem obci Vamberku územní koncesi na staré a na provozování lokomotivní lokomobily, která jako míšal dehta o rozvodu pravidelném vystavěna býti má se připojovací stanicí Douchob, která stanicí bude postřena cestou stanicí Douchob na trati Praha—Mělník a k. p. r. d. dehta Svezompadol, ples Vamberk de Rakýtsina, podle ustanovení zákona o provozování lokomobily ze dne 14. srpna 1884, Z. Ř. č. 238, jakž i podle zákona ze dne 31. prosince 1894, Z. Ř. č. 2 a z. 1895.

§ 1.

Pro lokomobily, o něž jedná tato koncesní listina, pořadí koncesionářů vřadí v řádku V zákona ze dne 31. prosince 1894, Z. Ř. č. 2 a z. 1895, vřídících.

§ 2.

Koncesionář musí postřiti, stavbu povolené lokomobily vyjítě do dvou let, poříditi ale dehta

dehtem, vystavěna dehta při vřejně vředě uložiti a po celou dobu koncesie pravidelně vředě po ní provozovati.

Na dohodnutí stavěni dehta tato dehta, jakž i na vystavěni a vystrojěni dehta podle koncesie koncesionář musí postřiti k stavěni stanicí upředy dehta přiměřenou jistotu, stavěni kradí v součiných papřech upředy dehta k stavěni stanicí dehta.

Koncesie tato může prohlášena býti za propadlou, avšak i k se uvedením stanicí.

§ 3.

K vystavěni této povolené lokomobily propříděje se koncesionářům právo upředy dehta podle ustanovení příslušných předpisů zákona.

Toutž právo bude koncesionářům propříděno také při vředých dehtech od nich musí vystavěných, když stanicí upředy musí, to stanicí jakž jest vředě dehta propříděno.

§ 4.

Koncesionář musí se stavěni při stavěni a provozování povolené dehta podle sčesč této koncesie a podle podmínek koncesionář, který musí ministerstvu lokomobily, jakž i podle příslušných zákonů a zákonů, zejména podle zákona o provozování lokomobily, dehta dne 14. srpna 1884, Z. Ř. č. 238, a provozování řádu lokomobily, dehta dne

Jestliže státi odhodláti se započítati tuto částku, má toba však, vypláti jí buď v hotovosti nebo v důležitých papírech státůch. Důležitý papír státní poštovní buďto při tom podle příslušného, důležitý zahraniční buďto buďto poskytlno na burze v cizích státech, jaký důležitý papír státní zejména dráha měly v podobě peněz předcházejích.

7. Zakupen dráhy a ode dne tohoto zákona nebude státi za náhradu v §. 1 a) a b) předepsanou, je pravě od téhož okamžiku, nastane-li, vztahuo takto vyplácením jaké škody přísluší se uskutečnit státní správy v důležitých papírech vztahem vztahem a pořídit tuto povolení dráhy se všemi k ní příslušími právy vztahem i souvisejícími, zejména v to obce dopravu, náklady materiálů a hotovosti pokladnic, včetně dráhy a státních vztahů, které by byly vlastnictvím koncesionářů, též i rezervy provozní a jiné, se zvláštního kapitulů státní, se pokud by nebyly již spotřebovány podle svého účelu se schválením správy státní.

8. Státní správa má své rozhodnutí, se obce vztahem právo zakoupiti státní přísluší, což pokud státi se má politickým roku kalendářním, oznámiti podniku koncesionářům nejpozději až do 31. října roku bezprostředně předcházejícího vztahem předložit.

V tomto předložit bude ustanoveno:

a) čas, kterým nákup se státi;

b) koncesionář podnik, jehož nákup se týká, a jeho majitelů podniků, které jakžto přísluší koncesionář podnik koncesionářů nebo se přísluší správy podniků státních nebo v jejich právních vztahů mají spolu přísluší státi;

c) nákup, který státi správy koncesionář podniků a který se přísluší v vztahem dohodnutého správy bude prostředkem ustanoveno (§. 1 a) a b), a uvedením přísluší listů a státní přísluší.

9. Státní správa má právo, převést a doručiti nákupem předložit státní vztahem koncesionář, který by měl ten být, aby státi majitelů, od tohoto času poskytuje, neboj mělo v vztahem státi.

Ke každému nákup nebo uzavření koncesionář v nákupem předložit vztahem jest od času pro-

státní nákupem třeba, aby bylo schváleno státní koncesionář vztahem.

Totéž platí o každém nákupem převzetí vztahem, který přísluší obložit provozem obložit nebo který přísluší každé tvůrce.

10. Koncesionář jest povinen v to se postarat, aby každý dráha vztahem majitelů podniků v nákupem předložit vztahem mála převzata být státní správy v den k nákupem ustanoveno.

Jestliže by koncesionář tohoto vztahem ustanovili, státní správa má právo, takto bez svolení koncesionářů a bez zvláštního souhlasu nakupiti se každý dráha dočasných podniků majitelů.

Ode dne tohoto bude nákupem dráha provozem se obce státní a proto od tohoto dne přísluší státní vztahem vztahem přísluší i vztahem vztahem.

Právě vztahem, které vztahem až do dne tohoto se jsou vztahem, státním koncesionář podniků, který nákupem ten jest povinen státi správy vztahem vztahem dráhy vztahem až do tohoto času státní a provozem dráhy a pasivně vztahem.

11. Vláda má právo na státní nákupem předložit (§. 8) převzetí vztahem státním vlastnictvím se všemi souvisejícími, které nákupem se státi přísluší.

Koncesionář jest povinen převzetí listů, kterých k tomuto konci v jejich státní jaké dráha, státní správy k jej téhož vztahem.

§ 12.

Jaké povinnosti koncesionář a tím dráha nebude státi bezplatně vztahem vztahem i přísluší koncesionář povolení a vztahem vztahem a související přísluší, zejména v to i obce dopravu, náklady materiálů a pokladnic, včetně dráhy a vztahem dočasně, vlastnictvím koncesionář státní majitel, jakž i provozem a jiné rezervy, se zvláštního kapitulů státní, v vztahem v §. 11. odstavci 7. ustanoveno.

Zákoník říšský

170

království a země v radě říšské zastoupené

vydání se ve sbírkě c. k. dvořní a státní knihovny ve Vídni, v I. díle, v úloži Nagerstrasse č. 19, též roku 1906 v jazyce německém, českém, vláštickém, chorvatském, polském, rumunském, ruském a slovinském.

Předplácí se celý rok 1906 každého čísla omezen výměn stojí 8 K, možná se pro něj dávkami nebo možná se počítá (bez pošt) po poště.

Předplácí se ve sbírkě c. k. dvořní a státní knihovny, I. díle, Nagerstrasse č. 19, též též vydání byl možno jednotlivě ročníky a čísla.

Ka předplácení každé přílohy sázeví poštou, poštovní známky se započítávají předplatitelské Zákoník říšský se známí.

Zákoník německý na ostatní rok lze dostati za tyto ceny:

ročník 1880	4 K 50 h	ročník 1898	4 K — h	ročník 1907	5 K — h
1880	4 K 50 h	1898	4 K — h	1907	5 K — h
1881	4 K 50 h	1899	4 K 50 h	1908	5 K 50 h
1882	4 K 50 h	1900	4 K 50 h	1909	5 K 50 h
1883	4 K 50 h	1901	4 K 50 h	1910	5 K 50 h
1884	4 K 50 h	1902	4 K 50 h	1911	5 K 50 h
1885	4 K 50 h	1903	4 K 50 h	1912	5 K 50 h
1886	4 K 50 h	1904	4 K 50 h	1913	5 K 50 h
1887	4 K 50 h	1905	4 K 50 h	1914	5 K 50 h
1888	4 K 50 h	1906	4 K 50 h	1915	5 K 50 h
1889	4 K 50 h	1907	4 K 50 h	1916	5 K 50 h
1890	4 K 50 h	1908	4 K 50 h	1917	5 K 50 h
1891	4 K 50 h	1909	4 K 50 h	1918	5 K 50 h
1892	4 K 50 h	1910	4 K 50 h	1919	5 K 50 h
1893	4 K 50 h	1911	4 K 50 h	1920	5 K 50 h
1894	4 K 50 h	1912	4 K 50 h	1921	5 K 50 h
1895	4 K 50 h	1913	4 K 50 h	1922	5 K 50 h
1896	4 K 50 h	1914	4 K 50 h	1923	5 K 50 h
1897	4 K 50 h	1915	4 K 50 h	1924	5 K 50 h
1898	4 K 50 h	1916	4 K 50 h	1925	5 K 50 h
1899	4 K 50 h	1917	4 K 50 h	1926	5 K 50 h
1900	4 K 50 h	1918	4 K 50 h	1927	5 K 50 h
1901	4 K 50 h	1919	4 K 50 h	1928	5 K 50 h
1902	4 K 50 h	1920	4 K 50 h	1929	5 K 50 h
1903	4 K 50 h	1921	4 K 50 h	1930	5 K 50 h
1904	4 K 50 h	1922	4 K 50 h	1931	5 K 50 h
1905	4 K 50 h	1923	4 K 50 h	1932	5 K 50 h
1906	4 K 50 h	1924	4 K 50 h	1933	5 K 50 h
1907	4 K 50 h	1925	4 K 50 h	1934	5 K 50 h
1908	4 K 50 h	1926	4 K 50 h	1935	5 K 50 h
1909	4 K 50 h	1927	4 K 50 h	1936	5 K 50 h
1910	4 K 50 h	1928	4 K 50 h	1937	5 K 50 h
1911	4 K 50 h	1929	4 K 50 h	1938	5 K 50 h
1912	4 K 50 h	1930	4 K 50 h	1939	5 K 50 h
1913	4 K 50 h	1931	4 K 50 h	1940	5 K 50 h
1914	4 K 50 h	1932	4 K 50 h	1941	5 K 50 h
1915	4 K 50 h	1933	4 K 50 h	1942	5 K 50 h
1916	4 K 50 h	1934	4 K 50 h	1943	5 K 50 h
1917	4 K 50 h	1935	4 K 50 h	1944	5 K 50 h
1918	4 K 50 h	1936	4 K 50 h	1945	5 K 50 h
1919	4 K 50 h	1937	4 K 50 h	1946	5 K 50 h
1920	4 K 50 h	1938	4 K 50 h	1947	5 K 50 h
1921	4 K 50 h	1939	4 K 50 h	1948	5 K 50 h
1922	4 K 50 h	1940	4 K 50 h	1949	5 K 50 h
1923	4 K 50 h	1941	4 K 50 h	1950	5 K 50 h
1924	4 K 50 h	1942	4 K 50 h		
1925	4 K 50 h	1943	4 K 50 h		
1926	4 K 50 h	1944	4 K 50 h		
1927	4 K 50 h	1945	4 K 50 h		
1928	4 K 50 h	1946	4 K 50 h		
1929	4 K 50 h	1947	4 K 50 h		
1930	4 K 50 h	1948	4 K 50 h		
1931	4 K 50 h	1949	4 K 50 h		
1932	4 K 50 h	1950	4 K 50 h		

Co se týče ostatních, vydaných v jiných jazycích počínaje rokem 1879, prodávají se za tyto ceny jako zákoník německý.

Cena ročníku 1904 bude stanovena pořídem k roku 1905.

Odběra-li se alespoň 10, třeba libovolných, avšak úplných ročníků Zákoníka říšského najednou, sleví se 50%, odběra-li se alespoň 50, třeba libovolných, avšak úplných ročníků Zákoníka říšského najednou, sleví se 30%, a odběra-li se alespoň 10, třeba libovolných, avšak úplných ročníků Zákoníka říšského, sleví se 30%.

MR. Schindlerovi nebo cokoliv další státní Zákoník říšský bude vyjádřeno ve čtyřech oddělených odstavcích bezplatně a c. k. dvořní a státní knihovny ve Vídni, III. díle, Karmnerg. Str. 16.

Pro přijetí této knihy vydají se státní Zákoník říšský jen za cenu, za kterou se prodávají (1/2, nebo — 3 strážník za 2 h).

Podává všechny ročníky německého vydání od r. 1849 a ročníky ostatních jazycí vydání od roku 1879 jsou nyní úplně, může nejen každý jednotlivý ročník za vyčíslenou cenu, nýbrž i každá jednotlivá částka všech těchto ročníků (1/2, nebo — 3 strážník za 2 h), kusy být v sbírkě c. k. dvořní a státní knihovny a proto může každý celý Zákoník říšský také koupiti a čísti jako podle obvyklé u ostatních.

