

Základy mykologie a parazitologie

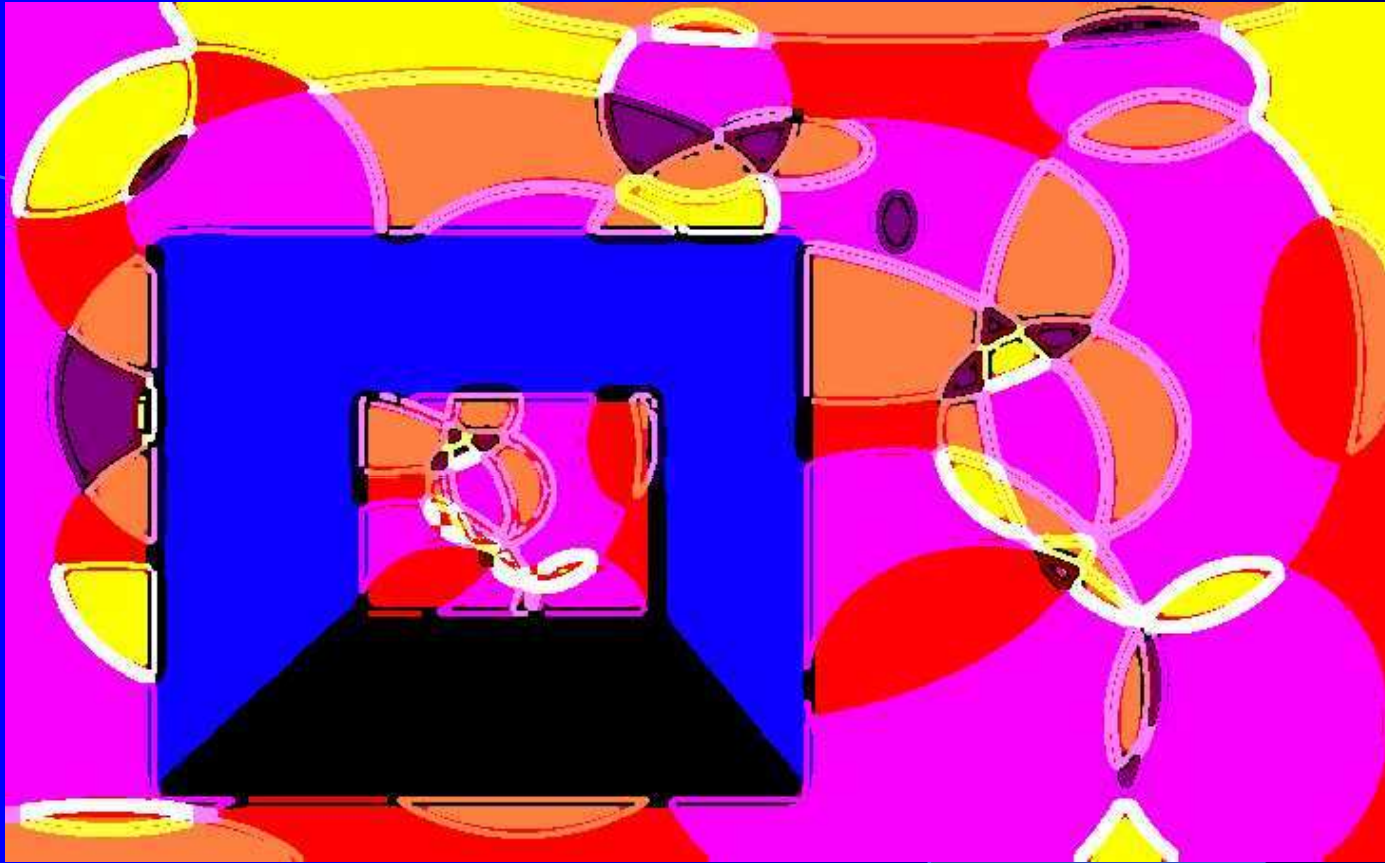

Klinická mikrobiologie – BSKM021p + c

Téma 2A

Ondřej Zahradníček

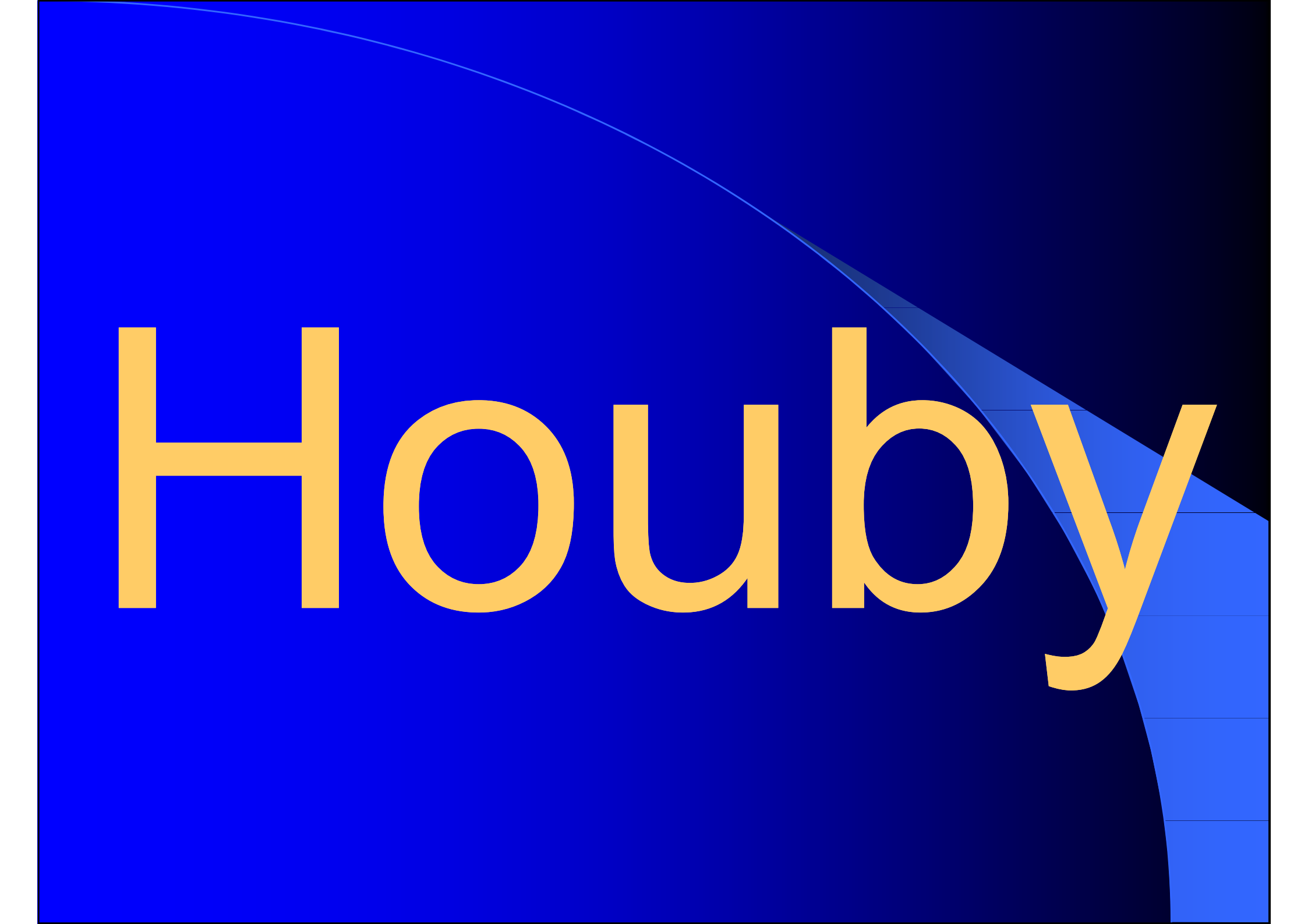

Howby



Místo

úvodu

Příběh první

- Ellen se trápila. Její přítel jí vyčítal, že s ním nechce spát. Ve skutečnosti ji přítel přitahoval, jenže pokaždé, když se milovali, začalo ji to „tam dole“ nepříjemně svědit.
- Což o to, už byla za svou gynekoložkou, a ta jí předepsala vaginální čípky. Čípky však pomohly jen na chvíli.
- Ellen se už doopravdy naštvála. Změnila gynekologa. Nový gynekolog, vyslechnuv její příběh, pochopil, že lokální terapie nebude stačit. Až celková terapie vyhnala původce jejích potíží nejen z pochvy, ale i ze střevního rezervoáru. Tím její potíže pominuly.

Viníkem byla

- *Candida albicans*, nejběžnější z kvasinek. Vaginální mykózy jsou často úporné a velice nepříjemné. Jsou dobře adaptované na přítomnost v organismu. Často nečiní žádné obtíže, Jindy naopak dělá problémy velice úporné.
- Na **poševních kandidózách** se podílí mnoho faktorů. Významné jsou dietní vlivy (kvasinky jsou mlsné, a je-li mlsná i jejich hostitelka, s povděkem to uvítají), ale také hormonální vlivy, těhotenství, cukrovka a mnoho dalších vlivů.
- Vaginální mykóza by tedy nikdy **neměla být řešena bez kontextu celkového stavu ženy.**



Seattle STD/HIV Prevention Training Center

Source: University of Washington

http://depts.washington.edu/nnptc/online_training/std_handbook/gallery/pages/candidadischg.html

Příběh druhý

- Pan Leopold byl archivář. Celé dny trávil ve **vlhkém a zaprášeném** archivu. Postupně začal čím dál více **pokašlávat**. Chvíli se už obával, jestli snad nemá tuberkulózu, ale tuberkulóza to nebyla. Po zjištění pravé příčiny jeho potíží začaly Leopoldovy potíže ustupovat – pomalu, ale jistě.

Viníkem zde byl

- *Aspergillus niger*, neboli kropidlák černý
- Kropidláky napadají častěji lidi oslabené, mohou však napadnout i člověka zdravého. Často se aspergilóza vyskytuje jako profesní onemocnění lidí, pracujících ve vlhkých, zaprášených provozech, kde neustále poletují různé plísňové spóry.



Kropidlák černý

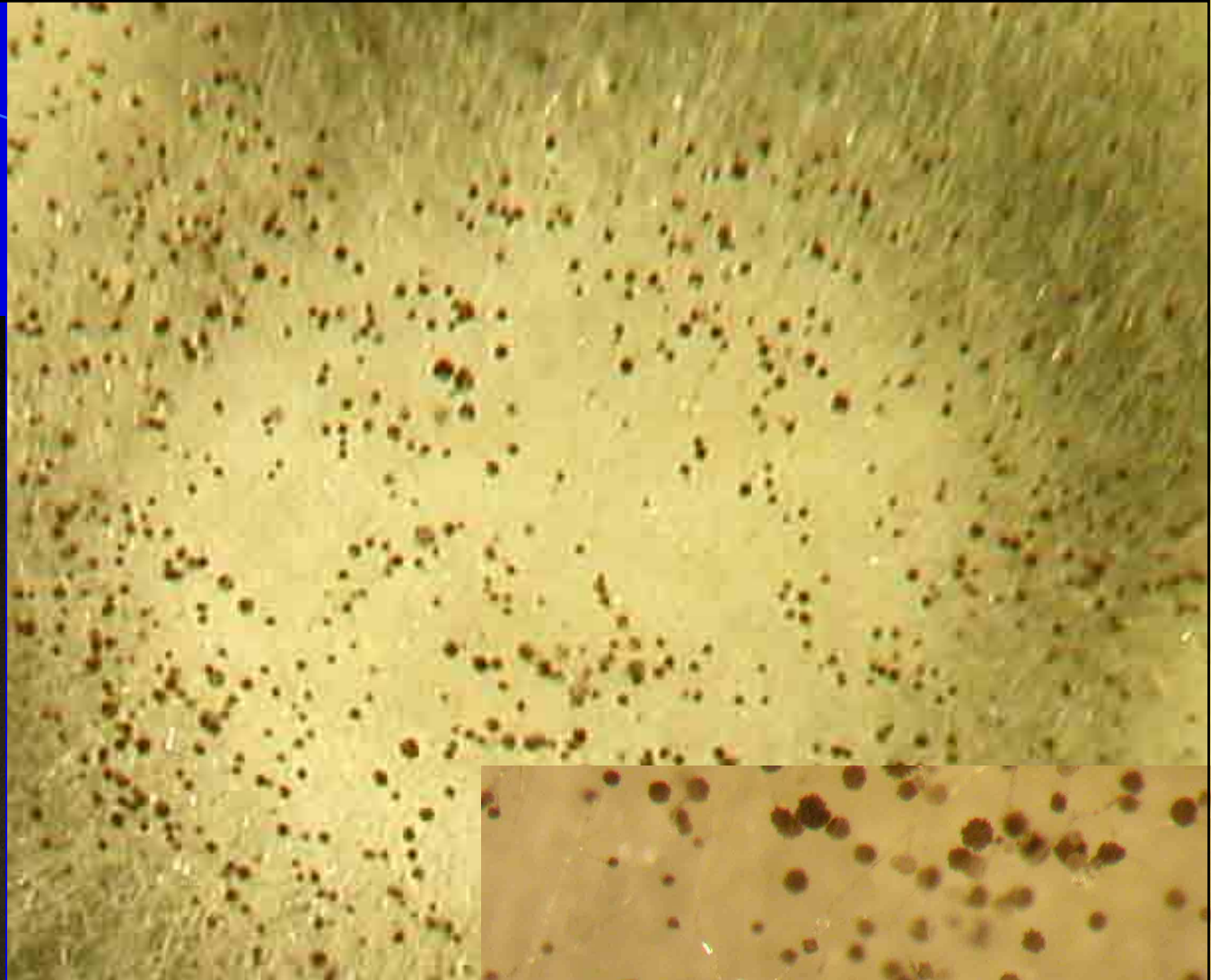

www.medmicro.info

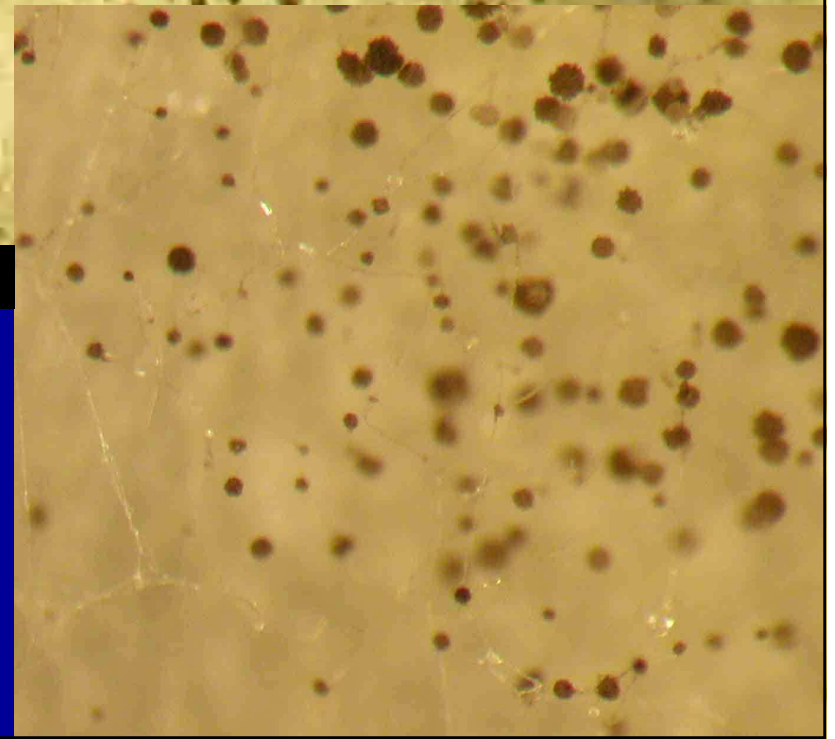

Obečná charakteristika hub

- Houby jsou **eukaryotní organismy**, na rozdíl od prokaryotních bakterií
- Jejich **buněčná stěna** je tvořena **chitinem, chitosanem, mannany a glukany** – tedy **polysacharidy**, má jinou stavbu a složení než buněčná stěna bakterií. Barví se ale fialově („grampozitivně“)
- Většinou mají **pomalejší buněčný cyklus** než bakterie → infekce bývají zdlouhavější
- Nepůsobí na ně většina antibakteriálních látek a musíme používat zvláštní skupinu látek – **antimykotika**, která zase nejsou účinná při léčbě bakteriálních infekcí

Houby a zdraví

- Kromě mikroskopických hub, o kterých je řeč v tomto praktiku, nesmíme zapomenout ani na **houby, které mají makroskopické plodnice**
- **Otravy plodnicemi velkých hub** (muchomůrka zelená, vláknice Patouillardova, závojenka olovová, muchomůrka panterová, lysohlávky) každoročně znamenají zdravotní obtíže desítek lidí. V případě muchomůrky zelené jde často o smrtelné případy.

Některé jedovaté velké houby

Poznáte
je?

1 Muchomůrka
zelená

2 Vláknice
Patouillardova

3 Muchomůrka
panterová
(tygrovaná)

4 Závojenka
olovová



1



4



Přehled mykologické diagnostiky

- **Mikroskopie** – zásadní, hlavně u vláknitých hub (nativní preparát, Gramovo barvení)
- **Kultivace** – důležitá (Sabouraudův agar)
- **Biochemická identifikace** – zásadní u kvasinek, u vláknitých hub se nepoužívá
- **Průkaz antigenu** – možný
- **Průkaz protilátek** – hlavně u tkáňových mykóz (aspergilóza například)
- **Citlivost na antimykotika** možná u kvasinek

Gramem barvené kvasinky



foto prof. MVDr. Boris Skalka, DrSc.

Systemové mykózy

- Zasahují více orgánů, často celé tělo
- Jsou téměř vždy důsledkem nějakého **základního onemocnění:**
 - Diabetes mellitus
 - Poruchy imunity, nádory bílých krvinek aj.
 - Transplantovaní pacienti
- **Původci:** *Candida*, *Penicillium*, *Aspergillus*, *Histoplasma*, *Pneumocystis* a další
- **Kromě vlastní diagnostiky mykózy je třeba vždy vypátrat (pokud to není známo), co je primární příčinou (imunodeficit, diabetes, nádor apod.)**

Zvláštnosti diagnostiky a léčby systémových mykóz

- **Diagnostika:**
 - pro **přímý průkaz** jakýkoli relevantní materiál: krev na hemokultivaci, punktáty, excize apod.
 - moderní metody umožňují např. přímý průkaz antigenů (manany, glukany) v krvi
 - **nepřímý průkaz** – protilátky v séru (aspergily)
- **Léčba:** používají se silná, širokospektrá a vysoce účinná antimykotika (amfotericin B, vorikonazol, itrakonazol, flucytosin)

Speciální mykologie

1. Vlákňité mikromycety

- V podstatě jde o synonymum toho, čemu se mezi lidmi říká „plísně“.

www.medmicro.info

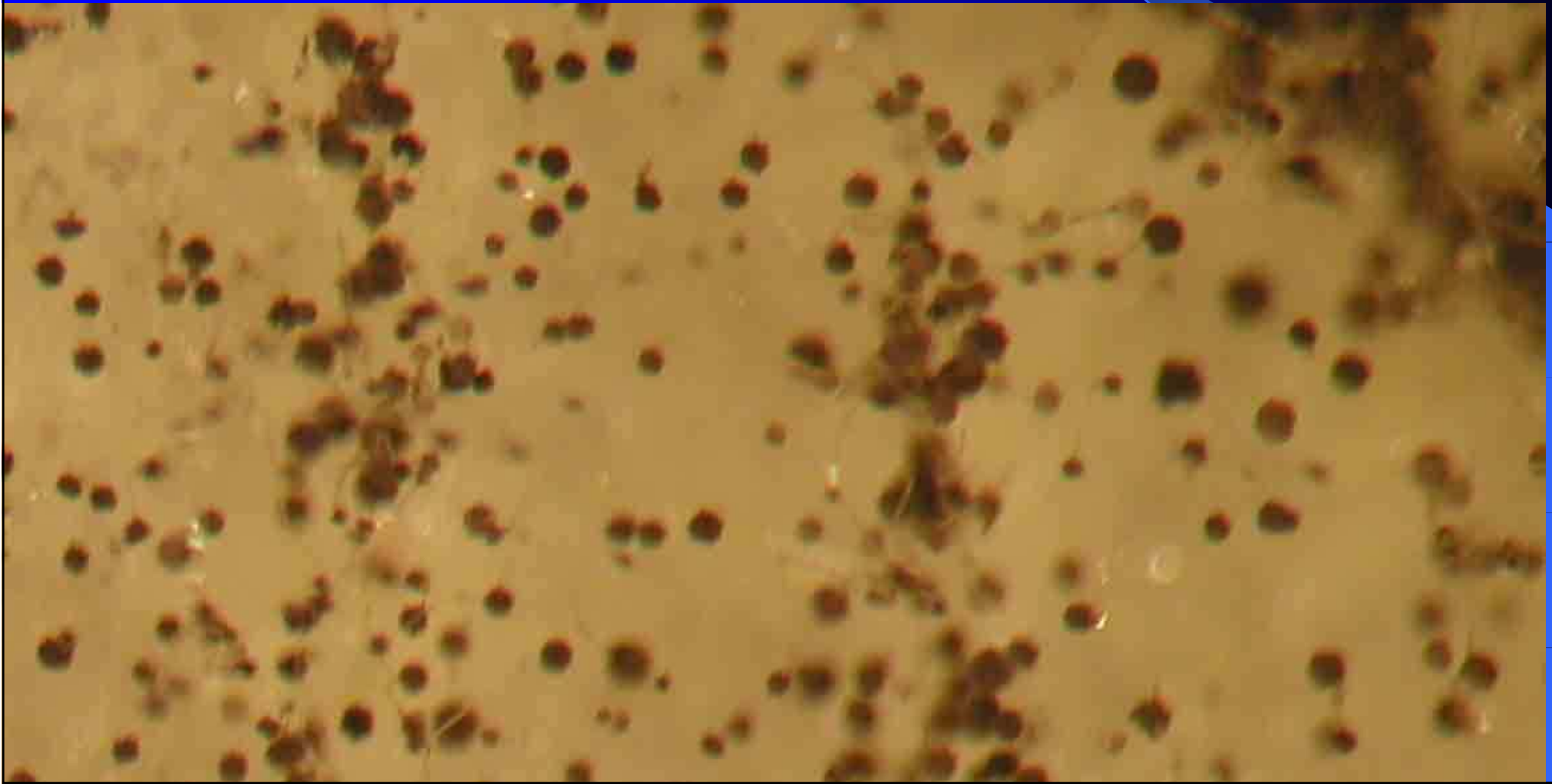

1.1 Dermatofyty

- Jsou to specializované, tzv. **keratinofilní houby**, vůbec nejčastější původci **infekcí kůže, nehtů, vlasů a chlupů**.
- Ne za všemi těmito infekce jsou ovšem dermatofyty, kožní infekce způsobují i kandidy
- Patří sem rody ***Trichophyton, Epidermophyton a Microsporum***
- Některé druhy se přenášejí **mezi lidmi, jiné ze zvířat či z prostředí**
- **Rostou velmi pomalu** in vivo i in vitro. Kultivace trvá několik týdnů. Také průběh a léčba je zdlouhavá

Diagnostika dermatofytů

- **Odběry:** šupiny z kůže, ústřížky nehtů, vlasů apod.; vždy je potřeba odebrat vzorek tak, aby bylo zachyceno místo, kde je zánět aktivní, a zároveň nezachytit kontaminace; doporučuje se i povrchová desinfekce (likvidace kontaminant z povrchu kůže)
- **Vlastní diagnostika:** mikroskopická (nálezn vláken ve tkáni) a kultivační. Ale zatímco kultivace je nejednoznačná (mohli jsme vypěstovat i kontaminaci), mikroskopický průkaz šupiny prorůstající vláknem je jasný
- **Léčba** je zpravidla lokální (masti, šampony)

*Epidermophyton
floccosum*



Rozsáhlá infekce *Epidermophyton floccosum* před a po léčbě

www.mycolog.com/chapter23.htm



Infekce v bederní oblasti

www.mycolog.com/chapter23.htm



Dermatomykózy různých částí těla



www.mycolog.com/chapter23.htm



1.2 Houby čeledi *Dematiaceae*

- Mají společnou přítomnost **tmavého pigmentu melaninu** např. v makrokonidiích
- Jsou vzácné, zvláště v našich podmínkách, zato však mohou být nebezpečné
- Patří sem **původci feohyfomykóz** (např. *Alternaria* či *Cladosporium*) a **původci chromomykóz** (např. rod *Curvularia*)

Chromoblastomykóza

www.mycolog.com/chapter23.htm



1.3 Rychle rostoucí hyalinní mikromycety tvořící kolonie

- Jsou to **původci povrchových i systémových mykóz**. Vzájemně se liší podle toho, jestli mají
 - **konidie v řetězcích na vlákně**: *Aspergillus*, *Paecilomyces*, *Penicillium*, *Scopulariopsis*
 - **konidie ve shlucích** – *Fusarium*
 - **konidie jednotlivě na vlákněch** – *Pseudoalscheria*
- **Modře zvýrazněné** si dále popíšeme

Rod *Aspergillus* (česky kropidlák)

- Existuje několik stovek druhů, asi dvacet z nich může vyvolávat infekce u člověka
- Může způsobovat **endokarditidy, plicní infekce, infekce oka a CNS**, ale také **infekce nehtů či zevního zvukovodu**.
- Pouhá přítomnost konidií může být příčinou **alergické reakce** u disponovaných osob
- Aspergily také hojně tvoří **mykotoxiny**
- **Diagnostika:** mikroskopie, u systémových nepřímý průkaz (precipitace, ELISA aj.)
- **Léčba:** pouze amfotericin B a snad vorikonazol

Aspergillus fumigatus

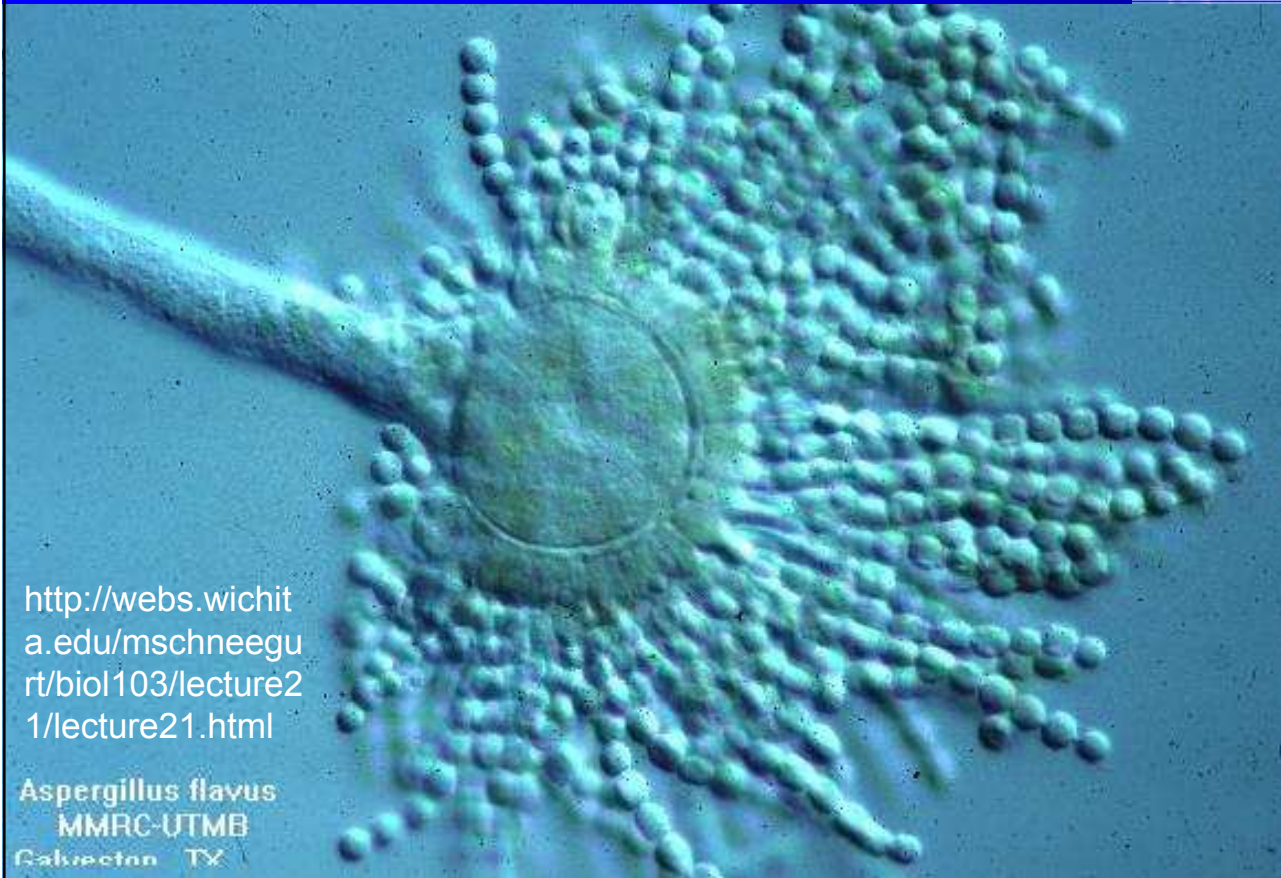
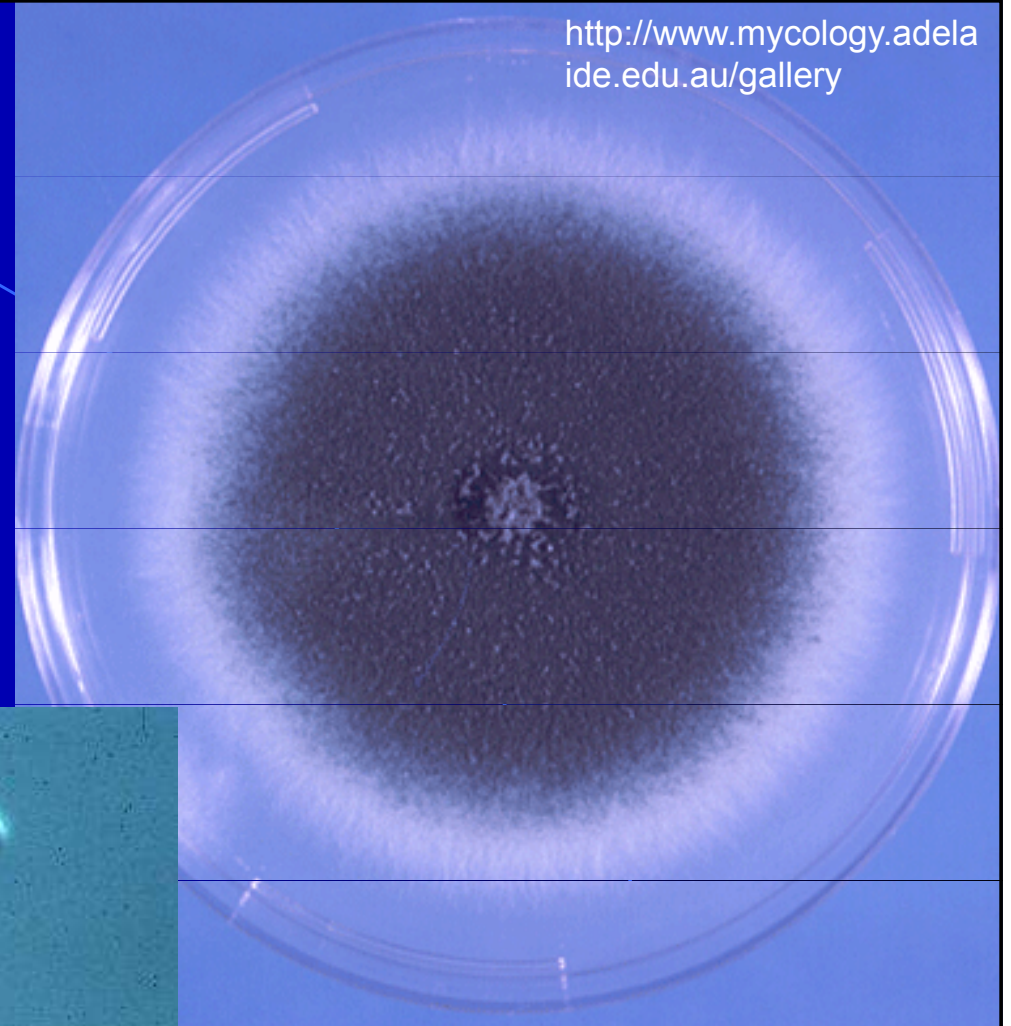

<http://webs.wichita.edu/mschneegurt/biol103/lecture21/lecture21.html>

Aspergillus flavus
MMRC-UTMB
Galveston TX

Aspergilové infekce

<http://webs.wichita.edu/mschneegurt/biol103/lecture21/lecture21.html>

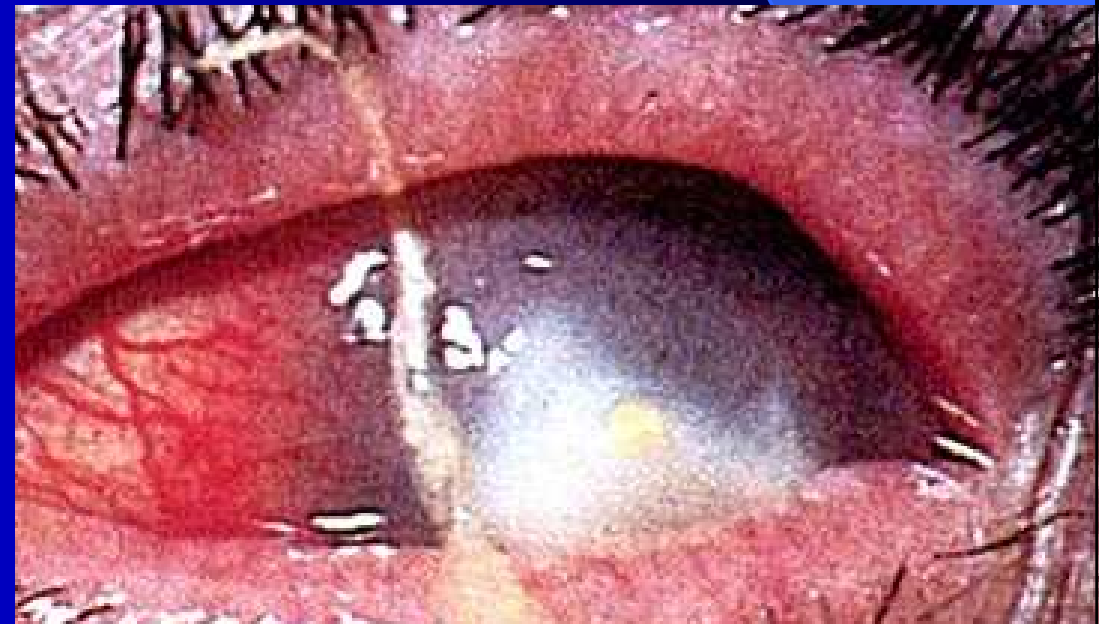
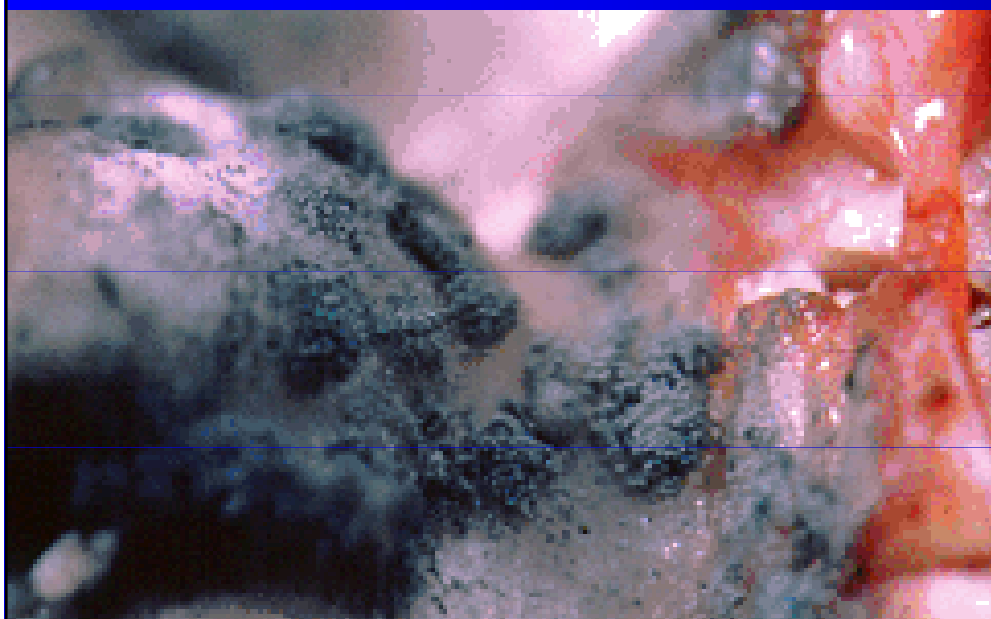

Rod *Penicillium* – Plíseň štětičková

- Patogenita pro člověka je nízká. Závažnější je jihoasijský druh ***Penicillium marneffe***, jehož rezervoárem jsou bambusové krysy, a zřejmě i několik dalších. Hlavně jde o oslabené (HIV +)
- Některé druhy mohou rovněž tvořit toxiny
- Z druhu ***Penicillium notatum*** bylo izolováno první antibiotikum – penicilin
- Druhy ***Penicillium camemberti***, ***Penicillium candidum*** či ***Penicillium roqueforti*** jsou používány při výrobě plísňových sýrů.
- **Diagnostika a léčba:** podobná jako u aspergilů

Penicillium

U₁

C₃

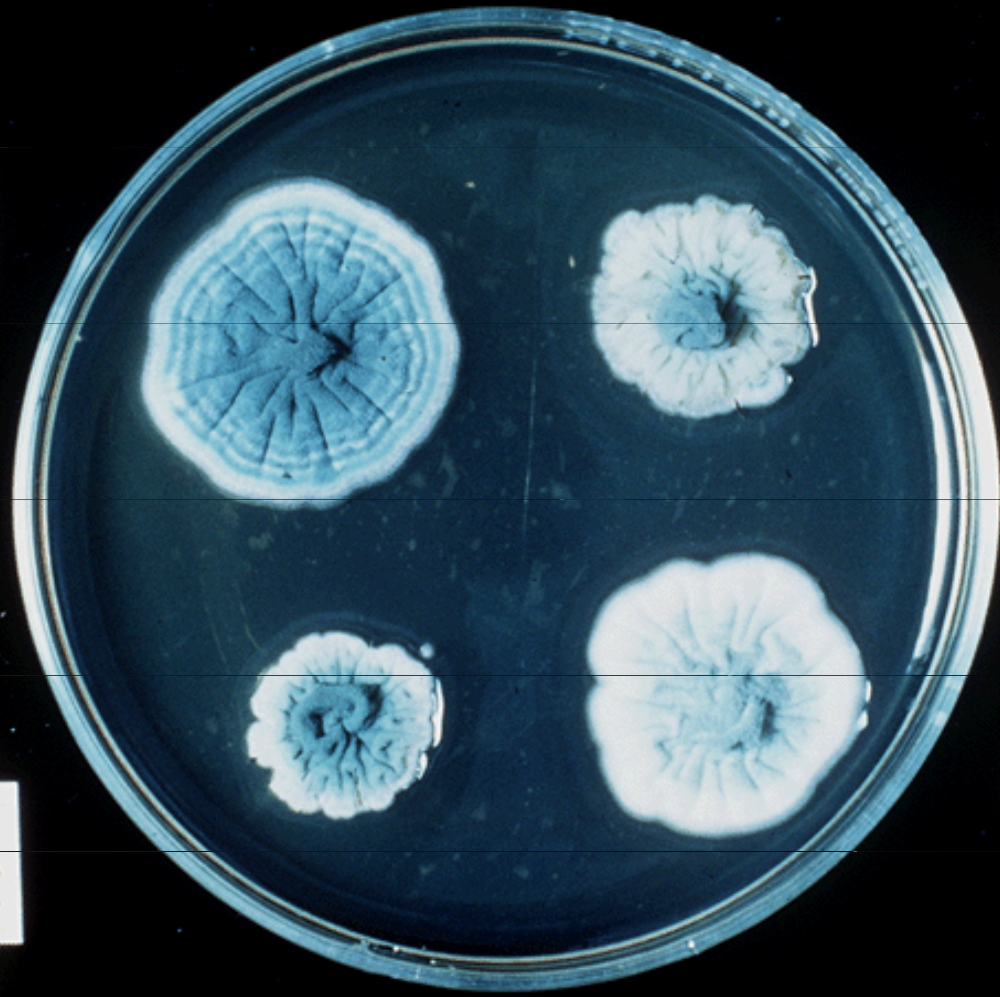

U₂

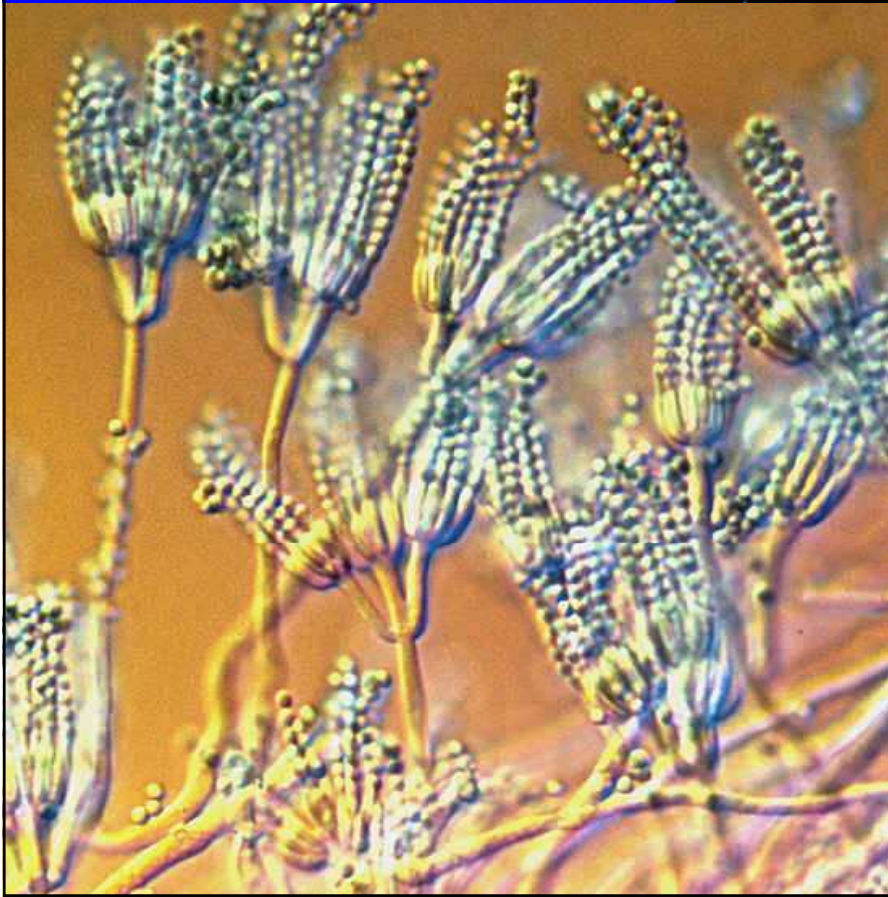

<http://webs.wichita.edu/mschneegurt/biol103/lecture21/lecture21.html>

<http://www.uoguelph.ca/~gbarron/MISCELLANEOUS/penmic1.jpg>

Infekce *Penicillium marneffe*



1.4. Zygomycety

- Zygomycety – pravé plísně tvoří neseptované hyfy. Tvoří mohutný „kožíšek“, na Petriho misce mohou i nadzvedávat víčko.
- Infekce jsou **vzácné**, ale přibývá jich např. u diabetiků. Normálně se živí saprofytický např. na ovoci. Jsou schopny velmi rychlého růstu např. stěnami velkých cév. Mohou způsobit i tzv. **živý trombus** s rychlou smrtí postiženého
- Klasické je také prorůstání **z nosní dutiny do mozku**, a to i během několika hodin

Rhizopus a Mucor (plíseň hlavičková)

- Tyto dva rody jsou nejdůležitější
- Kromě závažných **systemových mykóz** mohou způsobovat i např. **infekce zevního zvukovodu** či **popálenin**
- Diagnostika opět především **mikroskopická**, mykolog odhalí typické útvary (stolony, rhizoidy apod.)
- **Vzdorují antimykotikům** s výjimkou **amfotericinu B**

Mucor

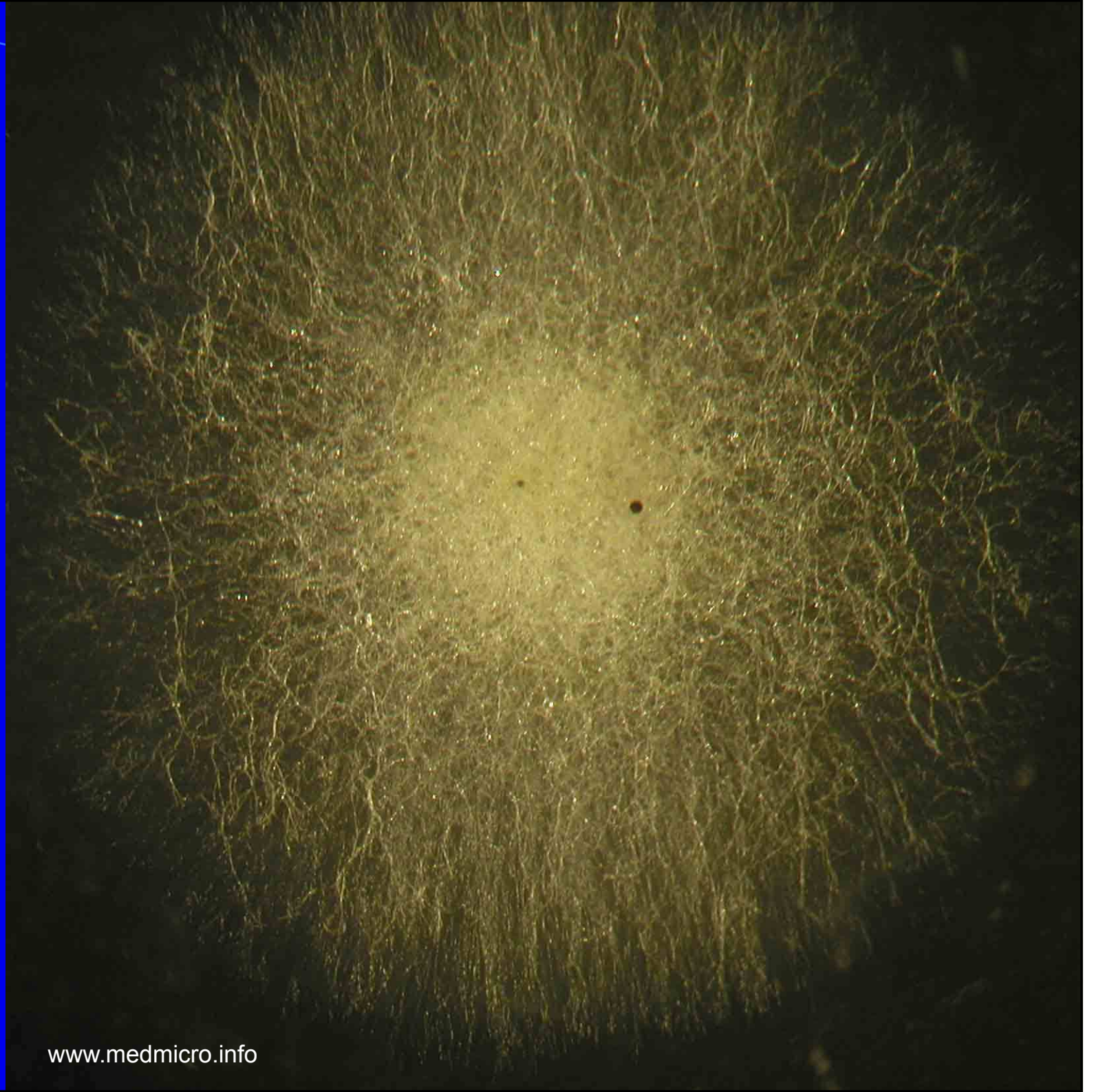

Mucor sp.

<http://www.mycology.adelaide.edu.au/gallery>

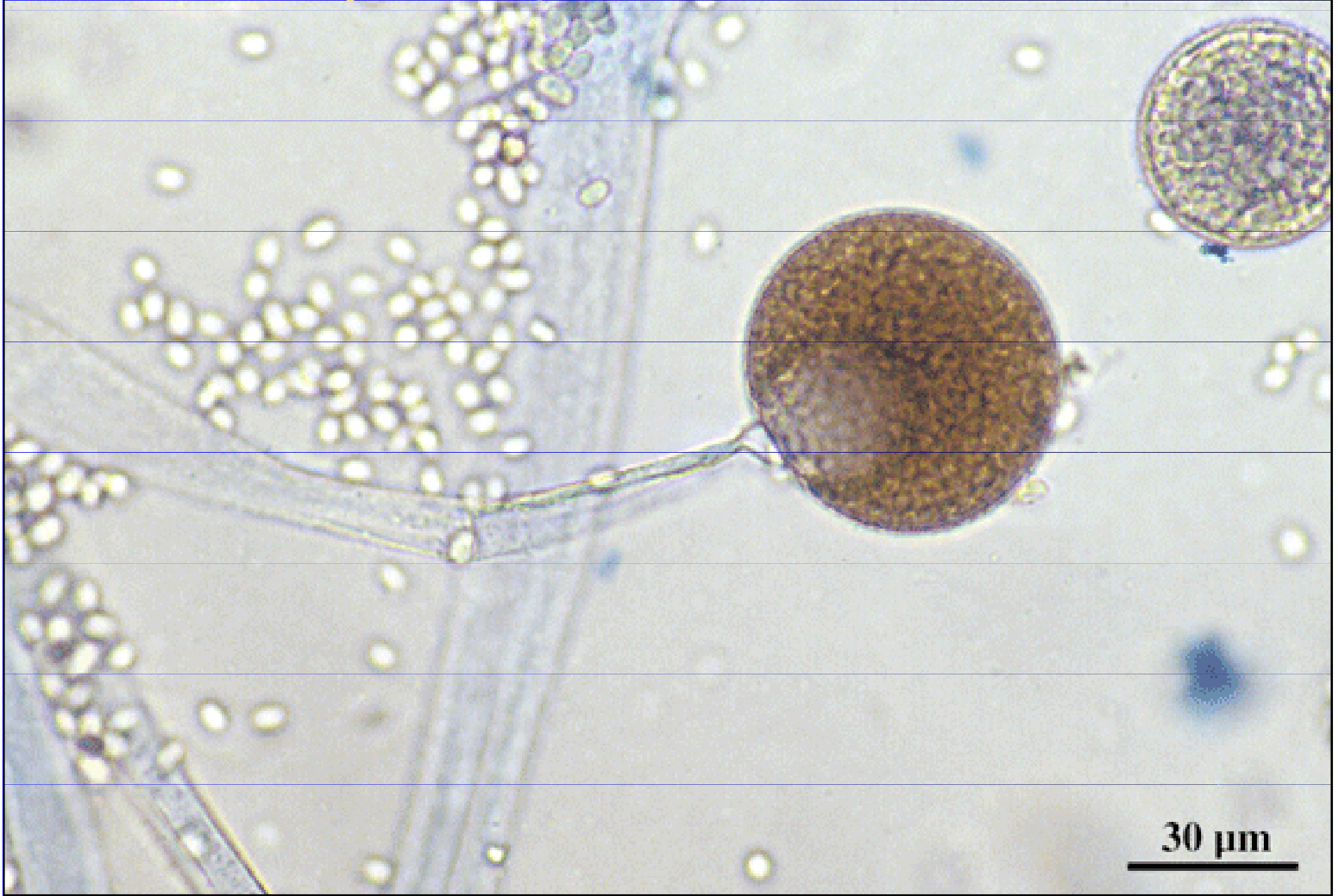

30 μm

2. Kvasinkovité mikromycety

- Rozdíly oproti vláknitým houbám jsou patrné v mnoha ohledech. Například i pro diagnostiku – např. lepší biochemická rozlišitelnost je velice dobře patrná



Společné vlastnosti kvasinek

- Jsou to **kulaté, oválné i protáhlé buňky – blastokonidie**. Jsou zřetelně větší než bakterie (průměr 3 – 15 μm). Pučí z nich dceřiné buňky, které se mohou rychle oddělovat, nebo naopak rychle zůstávat.
- Některé tvoří **pseudomycelia a chlamydokonidie** (*Candida*), výjimečně polysacharidová pouzdra (*Cryptococcus*)
- Jsou to zpravidla **oportunní patogeny**, jejich patogenita závisí na celkovém stavu člověka

2.1 Rod *Candida*

- **Nejběžnější** houbový patogen
- Způsobuje **lokální** (kožní i slizniční) mykózy
- U oslabených způsobuje i **systemové** mykózy
- Častý výskyt ve střevě, většinou bez příznaků
- Akutní i chronické záněty pochvy a vulvy
- Nejběžnější je ***Candida albicans***
- Dále *C. tropicalis*, *C. glabrata*, *C. krusei*, *C. parapsilosis* a mnohé další
- U některých typické **přirozené rezistence** (např. *C. krusei* na flukonazol)

Odběry u kandidóz

- U kožní a slizniční formy se používají výtěry nejlépe v transportní půdě **FungiQuick** nebo (pouze u výtěrů z genitálií) **C. A. T.**
- U **systemové formy** také výtěry, anebo se zasílá krev, punktát apod.



C. A. T.

Diagnostika a léčba kandidóz

- Základem diagnostiky je **kultivace**. K identifikaci kandidy používáme chromogenní půdy a biochemické metody (využívají se vzájemné rozdíly v metabolismu mezi kandidami)
- **Mikroskopicky** v nativním preparátu (C. A. T.), v Gramově či Giemsově či jiném barvení vidíme oválné buňky, často pučící, někdy i **pseudomycélia**, což je považováno za známku invazivity
- Lze i testovat **in vitro citlivost**, ale testy jsou méně spolehlivé než u bakterií
- **Léčba**: antimykotika (lokálně, celkově), je nutno hlídat primární i sekundární rezistence

A microscopic image showing Candida hyphae and spores. The hyphae are long, thin, and branching, with small, round spores attached to them. The background is a light, grainy texture. A blue vertical bar is on the left side of the image.

Candida

Kandidóza úst



www.asnanak.net/ar/article.php?sid=62

Genitální kandidóza

www.telemedicine.org/common/common.htm



Rhett J. Drugge, M.D.
Stamford, Connecticut USA
203-324-5719



www.vita.csc.pl/zakazenia-drozdakowe.php

Intertrigo

<http://webs.wichita.edu/mschneegurt/biol103/lecture21/lecture21.html>



Kandidóza střeva



Gastrointestinal (GI) candidiasis

2. Rod *Cryptococcus*

- Tyto kvasinky lze nalézt **v půdě** a na různých substrátech alkalického charakteru. Častým rezervoárem je trus holubů
- Nedovedou vytvářet pseudomycelia, zato tvoří mohutná polysacharidová **pouzdra**
- Nejobávanější je ***C. neoformans***, který u oslabených lidí může vyvolávat **pneumonie, meningitidy a sepse**
- Je to typický oportunní patogen, který postihuje např. HIV pozitivní osoby

Cryptococcus neoformans

<http://www.higiene.edu.uy/ciclipa/parasito/Cryptococcus.jpg>

<http://www.mycology.adelaide.edu.au/gallery>

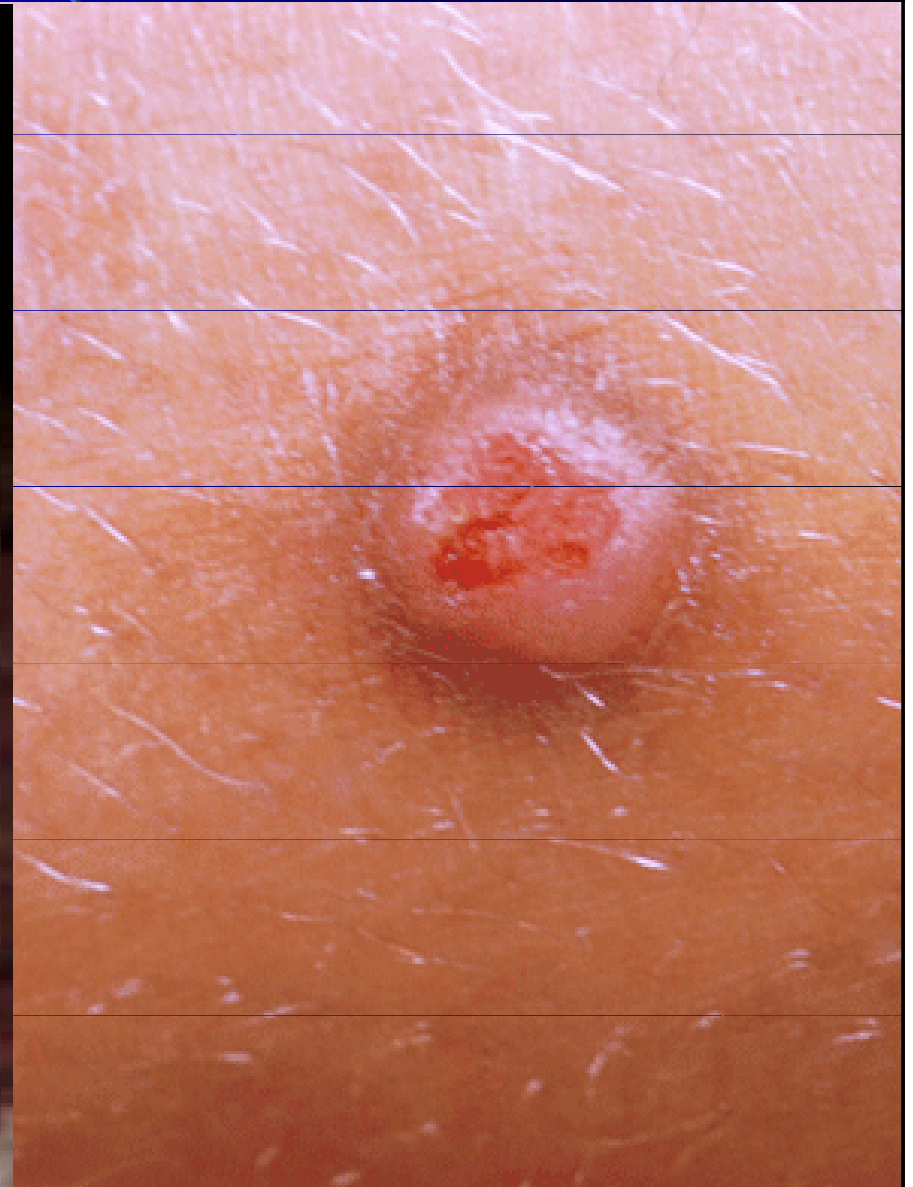

3. Rod *Pneumocystis*

- Velmi zvláštní houba, která byla do nedávné doby považována za prvoka (například za vývojové cyklus trypanosom)
- Má některé netypické vlastnosti, např. zatímco ostatní houby mají v membráně ergosterol, pneumocysty mají **cholesterol**
- Z toho vyplývá např. **rezistence na amfotericin B**
- **Pro člověka patogenní je *Pneumocystis jiroveci*** (podle českého parazitologa Jírovce). Způsobuje tzv. pneumocystovou pneumonii zejména u nedonošených dětí, u dospělých vzácně, opět zejména u HIV + osob.
- **Diagnostika:** imunofluorescence. Kultivace in vitro se nedaří.

Pneumocystis jiroveci

www.medmicro.info

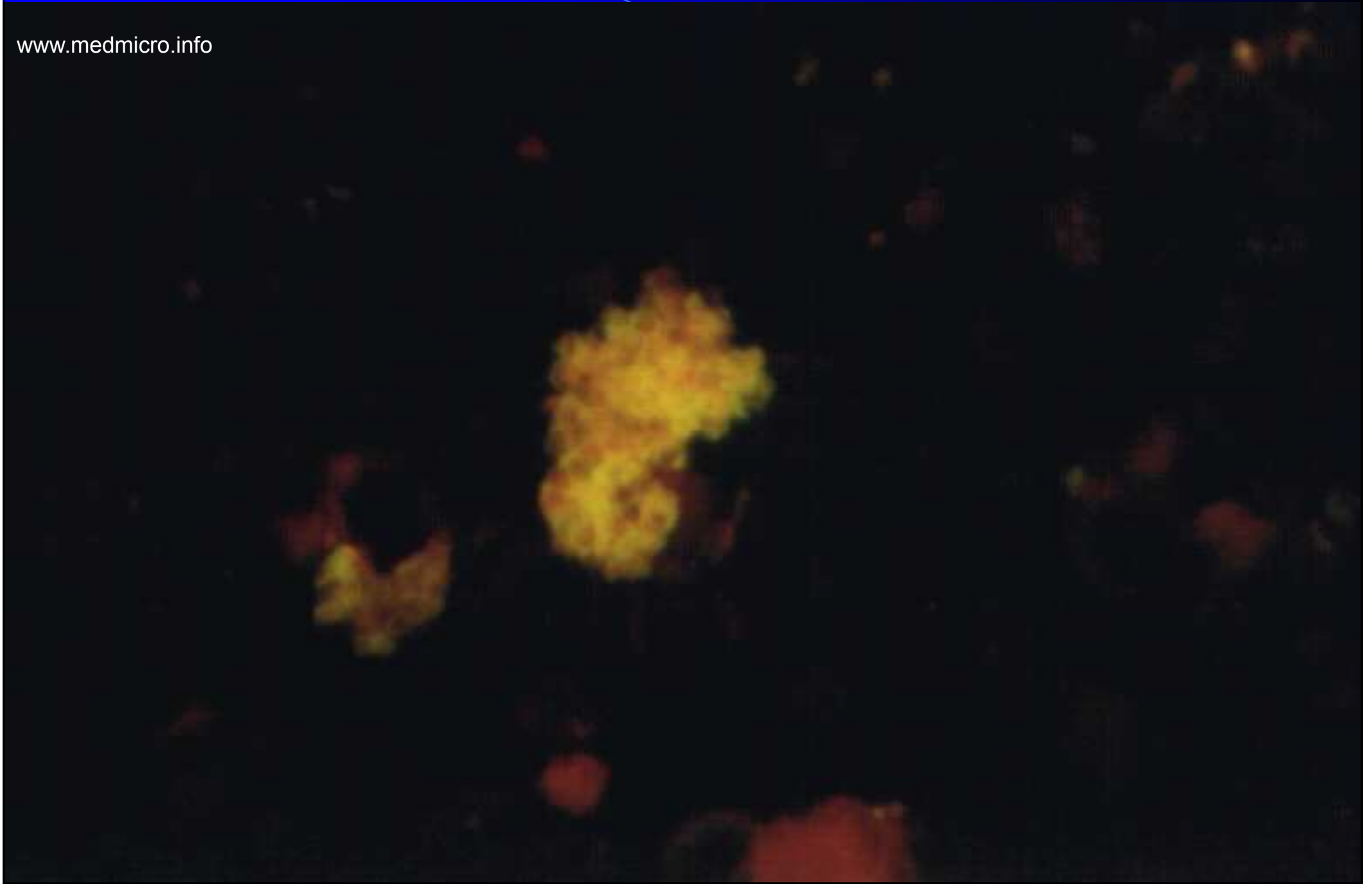

4. Ostatní kvasinky

- Patří sem např. rody *Geotrichum*, *Hansenula*, *Malassezia*, *Rhodotorula* a další. Způsobují nejčastěji kožní mykózy, ale i systémové, zejména u predisponovaných osob.
- Rod ***Saccharomyces*** zahrnuje vinné a pивní kvasinky. Považoval se za nepatogenní, avšak např. u asi 8 % poševních mykóz se nalézá *Saccharomyces cerevisiae*, tedy klasická kvasinka obsažená v kvasnicích

Saccharomyces cerevisiae

www.zsdukla.cz/nature/article86.php

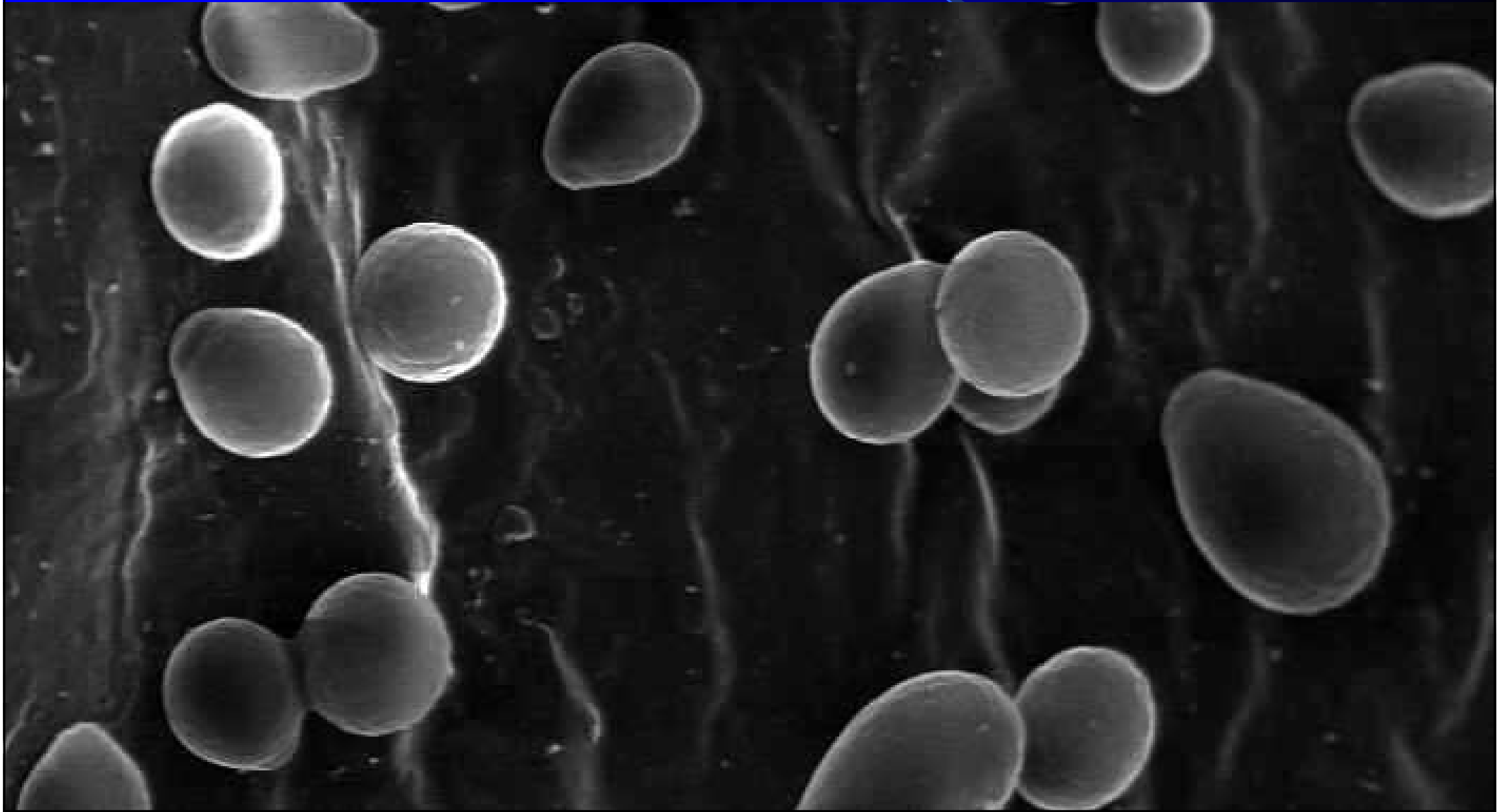

*Geotrichum
candidum*



D. Dimorfní houby

- Tyto pomalu rostoucí houby se těžko zařazují. Za nižších teplot (do 30 °C) rostou ve formě vláknité, při 35 – 37 °C mají podobu kvasinkovitou
- Rostou pomalu, i proto se často v jejich diagnostice prosazuje nepřímý průkaz



Sporotrichóza

Tím končí houby

www.zsdukla.cz/nature/article86.php



http://www.jiricisar.com/blog/photo/20050824_kremenac.jpg



Parazit

Parazitární onemocnění

- Parazité jsou **nesourodá skupina**, v podstatě jde o živočišné patogeny s parazitickým způsobem života.
- Parazité mají obvykle **složité životní cykly**, přičemž mohou mít jednoho či více hostitelů a hostitelé mohou či nemusí být přesně daní
- V těle pacienta lze najít **různé životní formy** (cysty a trofozoity prvoků, vajíčka, larvy a dospělce červů apod.)

Rozdělení parazitů: a) systematické

- **Endoparazité** – parazitují uvnitř
 - Prvoci (měňavky, bičíkovci...)
 - Ploštěnci (ploší červi)
 - Motolice (Trematoda)
 - Tasemnice (Cestoda)
 - Oblovci (oblí červi) = hlístice (Nematoda)
- **Ektoparazité** – parazitují vně, zpravidla členovci (vši, štěnice apod.)

b) Podle lokalizace procesu

- **Střevní parazité** – nejběžnější. Řada prvoků (giardie/lamblie, *Entamoeba coli*), tasemnic (tasemnice dlouhočlenná a bezbranná) i hlístic (škrkavka, roup)
- **Krevní parazité** – častí v tropech a subtropích. Z prvoků malarická plasmodia, dále tzv. mikrofiárie a řada dalších
- **Tkáňoví parazité** – u nás hlavně *Toxoplasma gondii*, původce toxoplasmózy
- **Urogenitální parazité** – nejčastější bičenka poševní (*Trichomonas vaginalis*)

Nejdůležitější endoparazité

Prvoci	<i>Giardia lamblia</i> , <i>Entamoeba coli</i> , rod <i>Plasmodium</i> , <i>Trichomonas vaginalis</i> , <i>Toxoplasma gondii</i>
Motolice	<i>Schistosoma</i> sp., <i>Fasciola</i> sp.
Tasemnice	<i>Taenia saginata</i> , <i>Taenia solium</i> , <i>Diphyllobothrium latum</i> , <i>Hymenolepis nana</i>
Hlístice	<i>Ascaris lumbricoides</i> , <i>Enterobius vermicularis</i> , <i>Trichinella spiralis</i> , <i>Toxocara canis</i>

Nejdůležitější ektoparazité

Vši	<i>Pediculus capitis, Pediculus corporis, Phthirus pubis</i>
Blechy	<i>Pulex irritans, Xenopsyla chaeopis</i>
Štěnice	<i>Cimex lectularius</i>
Zákožka	<i>Sarcoptes scabiei</i>

Mimo to existuje spousta dalších lékařsky významných členovců, kteří se však nepřichycují na delší dobu (klíšťata, komáři); i přesto jsou velmi významní

Diagnostické metody lékařské parazitologie



Odběrová souprava na
střevní parazity

Ze stránek dodávající firmy

Odběr materiálu

- Na **střevní parazitózy** se posílá kusová stolice (viz dále)
- Na **trichomonózu** se posílá buďto sklíčko na barvení Giemsou (samotné nebo společně se sklíčkem na barvení Gramem, tj. jako klasický MOP), nebo výtěr v soupravě C. A. T. swab
- Na **průkaz akantaméb** se zasílají použité kontaktní čočky ve své tekutině, případně lze provést seškrab rohovky
- U **tkáňových parazitóz** se posílá sérum
- U **ostatních** podle situace (moč, obsah cysty...)

Odběru stolice při vyšetření na střevní parazity

- Posílá-li se stolice na parazitologické vyšetření (obvykle realizované kombinací metod Kato a Faust), je nutno – na rozdíl od bakteriologie – zaslat **vzorek stolice velikosti lískového ořechu**. Nádobka, ve které je zasílán, nemusí být výjimečně sterilní. Na rozdíl od virologického vyšetření není nutno chladit.
- *Vzorek velikosti kokosového ořechu (jak občas tvrdí někteří studenti) se nedoporučuje 😊*

Odběrové médium C. A. T. na vaginální a uretrální výtěry na kvasinky a trichomonády



Paraziti: diagnostické metody obecně

- Důležitá je mikroskopie, buď nativní preparát. nebo barvení (trichrom, Giemsovo barvení)
- Kultivace se používá zřídka, prakticky jen u trichomonád a akantaméb.
- Z jiných metod přímého průkazu se prosazuje v poslední době PCR
- Nepřímý průkaz se používá u tkáňových parazitóz, zejména toxoplasmózy, larvální toxokarózy a dalších

Diagnostika střevních parazitů

- Mikroskopie je v každém případě základem
- Diagnostika vajíček červů, popř. článků tasemnic:
 - Používá se nativní preparát v různých modifikacích
 - U metody dle Kato se používá dobarvení pozadí malachitovou zelení, aby se paraziti zvýraznili
 - Faustova metoda je koncentrační (viz dále)
 - Grahamova metoda se používá jen u roupů (viz dále)
- Diagnostika střevních prvoků (améb, lamblíí)
 - Nativní preparát nestačí, používá se barvení, nejčastěji tzv. Gomoriho trichrom

Grahamova metoda v diagnostice roupů

- Spočívá v tom, že pacient se předkloní, roztáhne „půlky“, načež je mu na anální otvor (a hlavně perianální řasy) nalepena **speciální průhledná lepicí páska**. Ta je pak odlepena a **nalepena na podložní sklíčko**
- **Průhlednost pásky je zásadní**, jinak dost dobře nelze mikroskopovat (Jsou i experti, kteří zasílají pásku neprůhlednou, anebo ji celou přelepí štítkem)
- Je **jednodušší než vyšetření stolice**. Používá se však častěji u dětí – dospělí totiž mívají příliš chlupatou řiť, takže provedení metody by bylo obtížné a bolestivé

Diagnostika krevních parazitů: Tlustá a tenká kapka

- V diagnostice krevních parazitů je důležité provedení nátěru metodami tzv. **tenkého nátěru a tlusté kapky**.
- Pro obě metody se používá čerstvá, nebo (provádí-li se nátěr až v laboratoři) nesrážlivá krev. Tenký roztěr se fixuje, tlustá kapka ne. Oboje se pak barví **Giemsovým barvením**.
- Prohlédněte si obrázky na následující obrazovce a krátké videoklipy, z CD-ROMu „Parazite Tutor“.

Obrázky převzaty
z CD-ROM
„Parasite-Tutor“ –
Department of
Laboratory
Medicine,
University of
Washington,
Seattle, WA

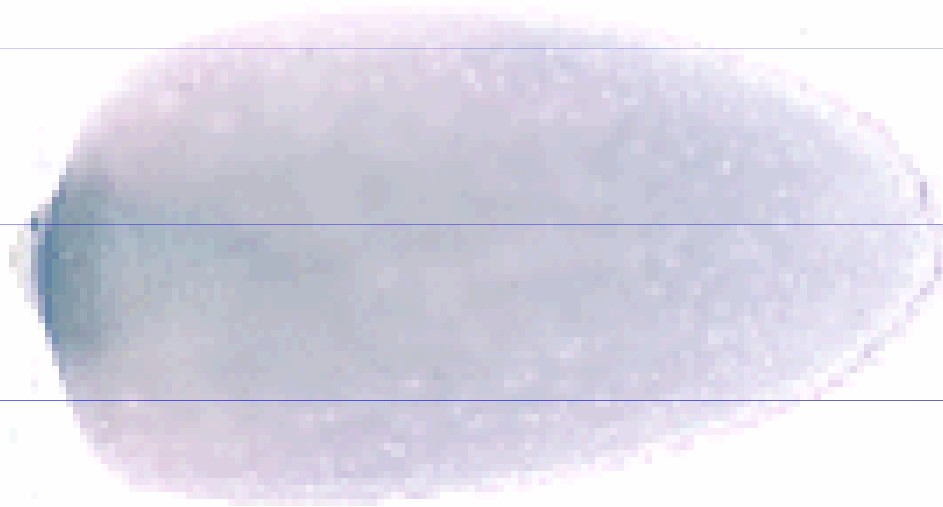

Tenký nátěr
Tlustá kapka

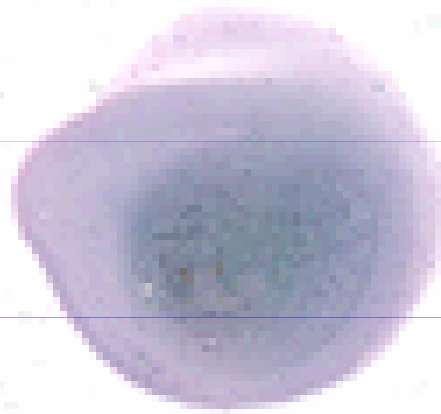

Diagnostika trichomonád

- Trichomonády se v poslední době diagnostikují zejména **kultivačně-mikroskopickým vyšetřením**:
 - odebere se **výtěr na tamponu zanořeném do média C. A. T.**
 - médium se nechá **kultivovat** do druhého dne
 - kapka média se **mikroskopuje jako nativní preparát.**
- Tyto preparáty však **nelze uchovat**
- Proto v praxi máme druhý možný způsob – **nátěr na sklíčku barvený dle Giemsy**. Je-li součástí MOP, označuje se jako MOP V.
- Jiné možnosti (např. fluorescenční barvení jako na obrázku) se používají jen výjimečně.

Mikroskopické preparáty trichomonád v rámci MOP (Giemsa)

- Mikroskopuje se **s imerzí** (objektiv 100×, imerzní olej)
- V některých preparátech mohou být kromě trichomonád i **kvasinky**
- To, co většinou najdete na internetu, jsou ideální případy, často navíc speciálním způsobem barvené, případně jsou obrázky počítačově upravené.
- Reálný vzhled MOP V barveného Giemsou ukazují následující obrázky.



Photo by: Dr S.M. Sadjjadi
parasito@sums.ac.ir

Diagnostika ostatních parazitárních nákaz

- U **ektoparazitů** leží diagnostika z větší části mimo rámec mikrobiologie – vši spatří i laik, zákožky případně dermatolog
- U **tkáňových parazitů** se zasílá zpravidla sérum na nepřímý průkaz (KFR, ELISA)
- V některých případech, zejména tropických parazitóz, je lépe **konzultovat odběr a jeho provedení s laboratoří**

U některých filarióz se doporučuje provádět odběr pouze v noci, popř. pouze ve dne

Z dílny kolegy Petra Ondrovčíka

www.medmicro.info



„Ty si opravdu myslíš, že tvůj nový kelon obří
štěnice naplňuje moje představy o skvělém dárku
k životnímu jubileu?!“



Prvoci

Prvoci (protozoa)

- Jsou z parazitů nejmenší, přesto jsou mnohem větší než bakterie a zpravidla i o něco větší než kvasinky
- Na rozdíl od ostatních parazitů se **někteří z nich dají i kultivovat**, i když vyžadují velmi speciální kultivační média
- Dále se dělí na
 - améby
 - bičíkovce
 - další prvoky

Prvoci – bičíkovci

Trichomonas

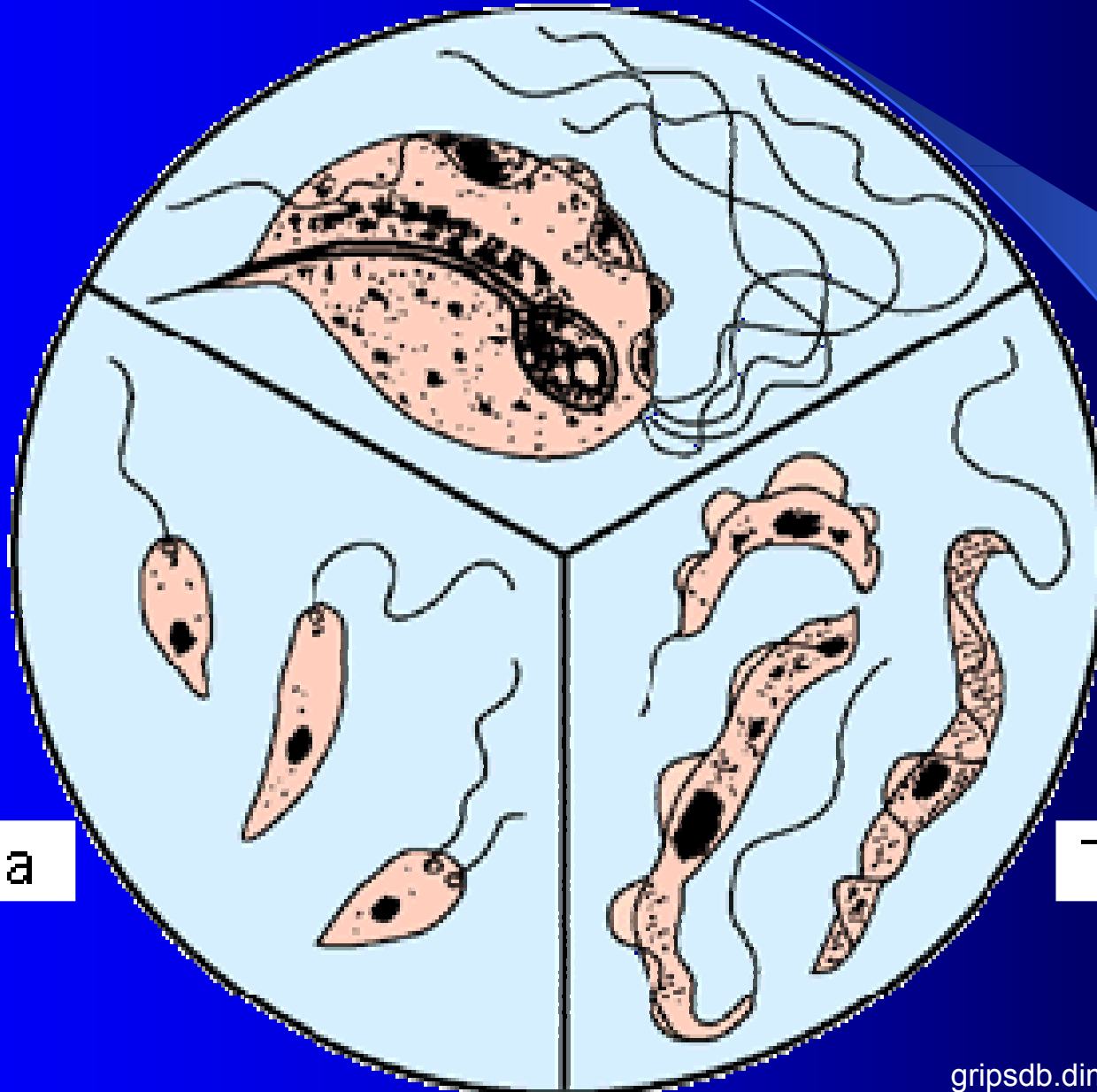

Leishmania

Trypanosoma

Trichomonas vaginalis –

Bičenka poševní

- **Urogenitální prvok**, způsobující hnisavé poševní výtoky, vyskytující se po celém světě
- Kromě výtoku je typické **svědění pochvy**
- **Přenos** převážně pohlavní, avšak možný i přenos např. ručníkem apod.
- V posledních letech **počet případů klesá**, zřejmě vzhledem k dobré dostupnosti léčby
- **U mužů jsou velmi často bezpříznakové**
- **Léčba:** metronidazol, je nutno léčit oba (všechny) sexuální partnery

Příběh – trichomonády

- **Jolana** už zase měla jakési potíže „tam dole“. Nebylo divu, když spala každou chvíli s někým jiným. Tentokrát však bakteriologické vyšetření nepomohlo. Lékařka tedy zaslala k vyšetření soupravu C. A. T., a konečně byl na světě výsledek.
- Viníkem byla *Trichomonas vaginalis*, česky **bičenka poševní**, bičíkovec, který se přenáší téměř výhradně sexuálně, i když výjimečně je možný i jiný způsob přenosu

Trichomonas vaginalis, česky bičenka poševní

Obrázky převzaty z CD-ROM „Parasite-Tutor“ – Department of Laboratory
Medicine, University of Washington, Seattle, WA

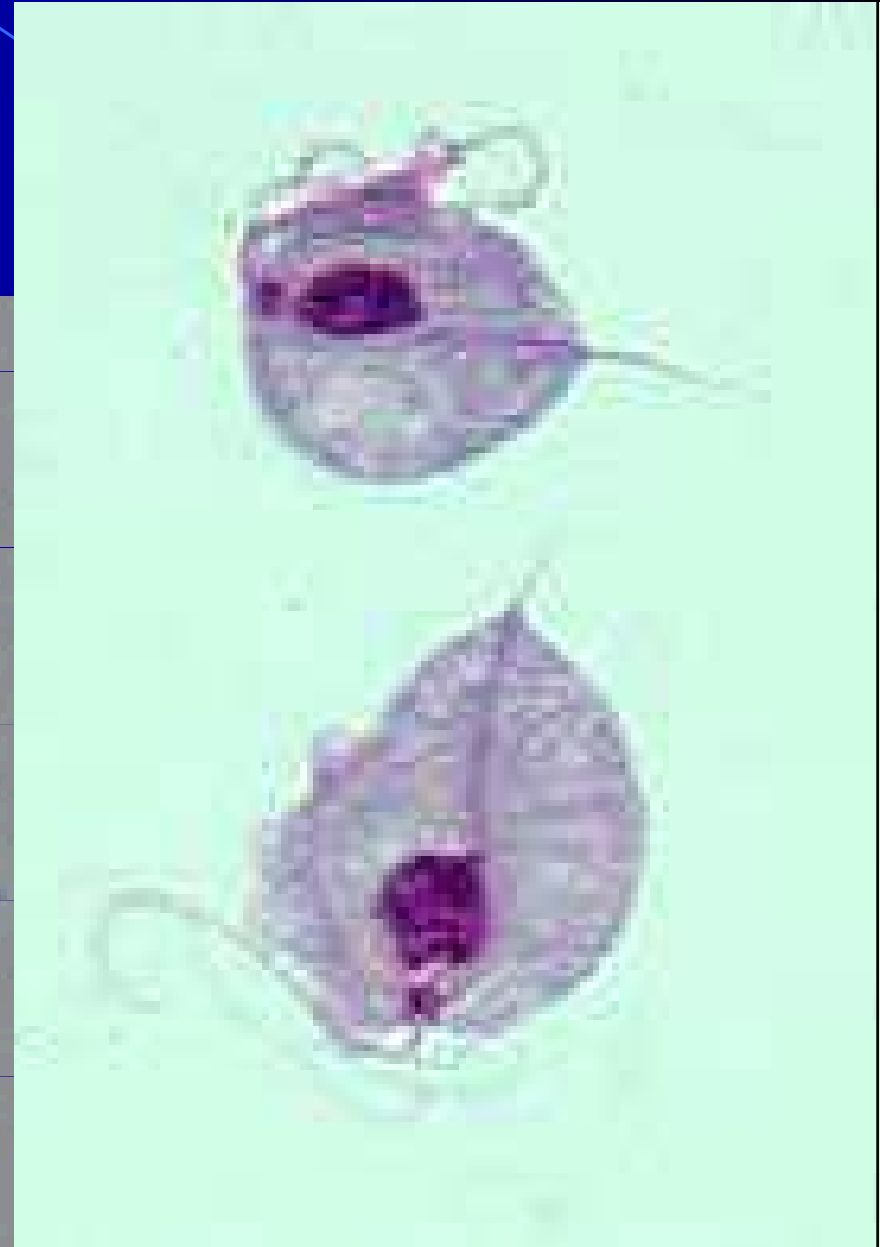
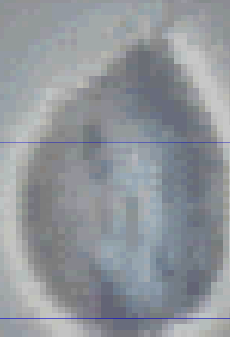

Trichomonádový výtok

http://depts.washington.edu/nnptc/online_training/std_handbook/gallery/images/trichomonasDschg.JPG



Seattle STD/HIV Prevention Training Center
Source: University of Washington



holebi.info/gids.php

Tzv. jahodový cervix

<http://webmedia.unmc.edu/intmed/general/demo/wh/vsdx4001.htm>

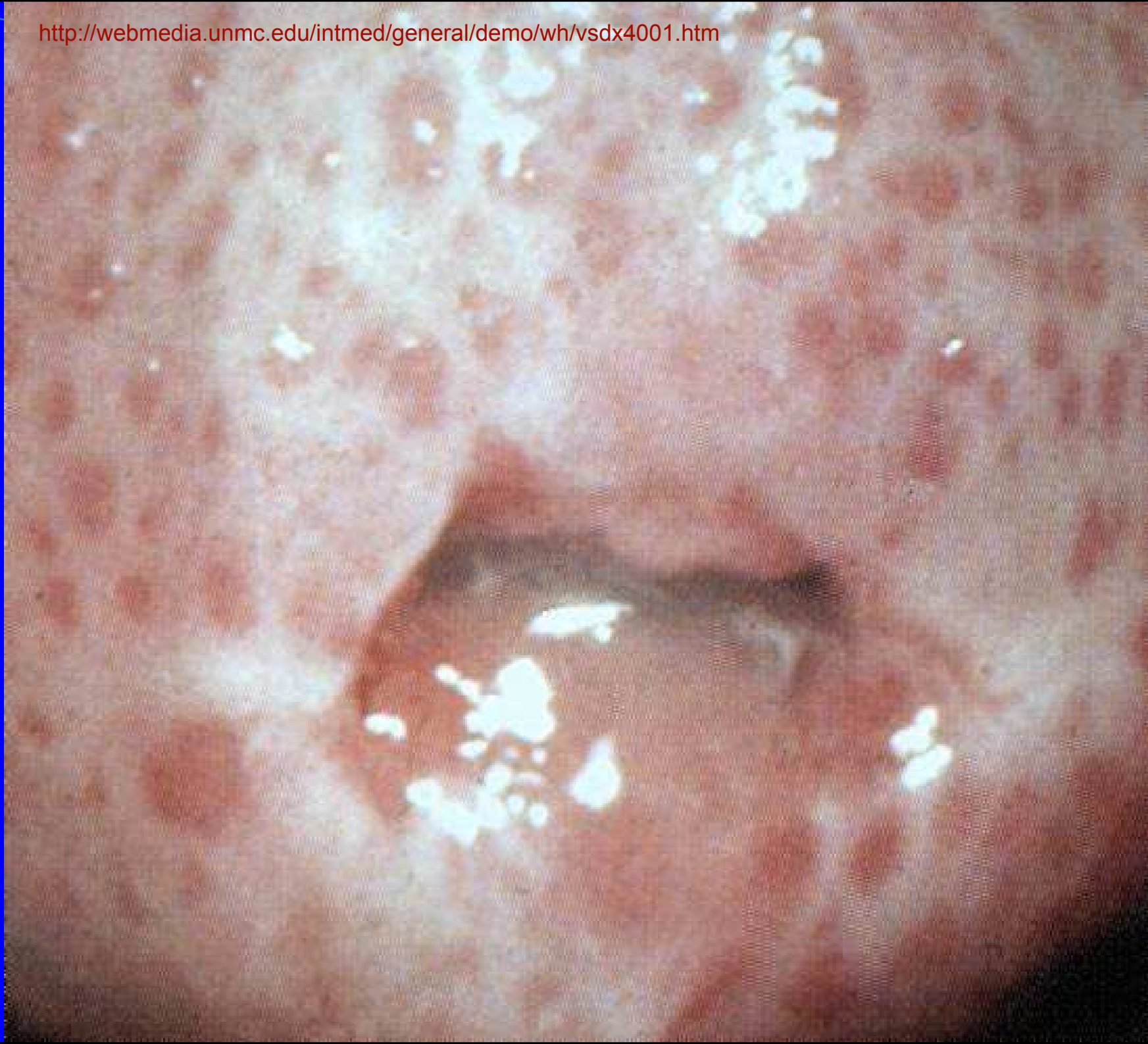

Giardia intestinalis (Lamblia intestinalis, Giardia lamblia)

- Pozoroval je už 1681 Leeuwenhoek, ale popsal je až Vilém Dušan Lambl 1859. Byl to milenec Boženy Němcové
- **Mají většinu organel v těle zdvojených:** dvě stejná jádra, dvakrát čtyři bičíky atd. Mají přísavku, kterou se přisají na stěnu střeva. Mohou způsobovat zánět dvanáctníku, a střeva. Stolice je hlenovitá, bez krve
- Vyskytují se **po celém světě, hlavně v teplých oblastech s horší hygienou**
- **Léčba:** metronidazol, ornidazol, mebendazol

Giardia intestinalis (Lamblie) (trofozoiti)

Obrázek převzat z
CD-ROM
„Parasite-Tutor“ –
Department of
Laboratory
Medicine,
University of
Washington,
Seattle, WA

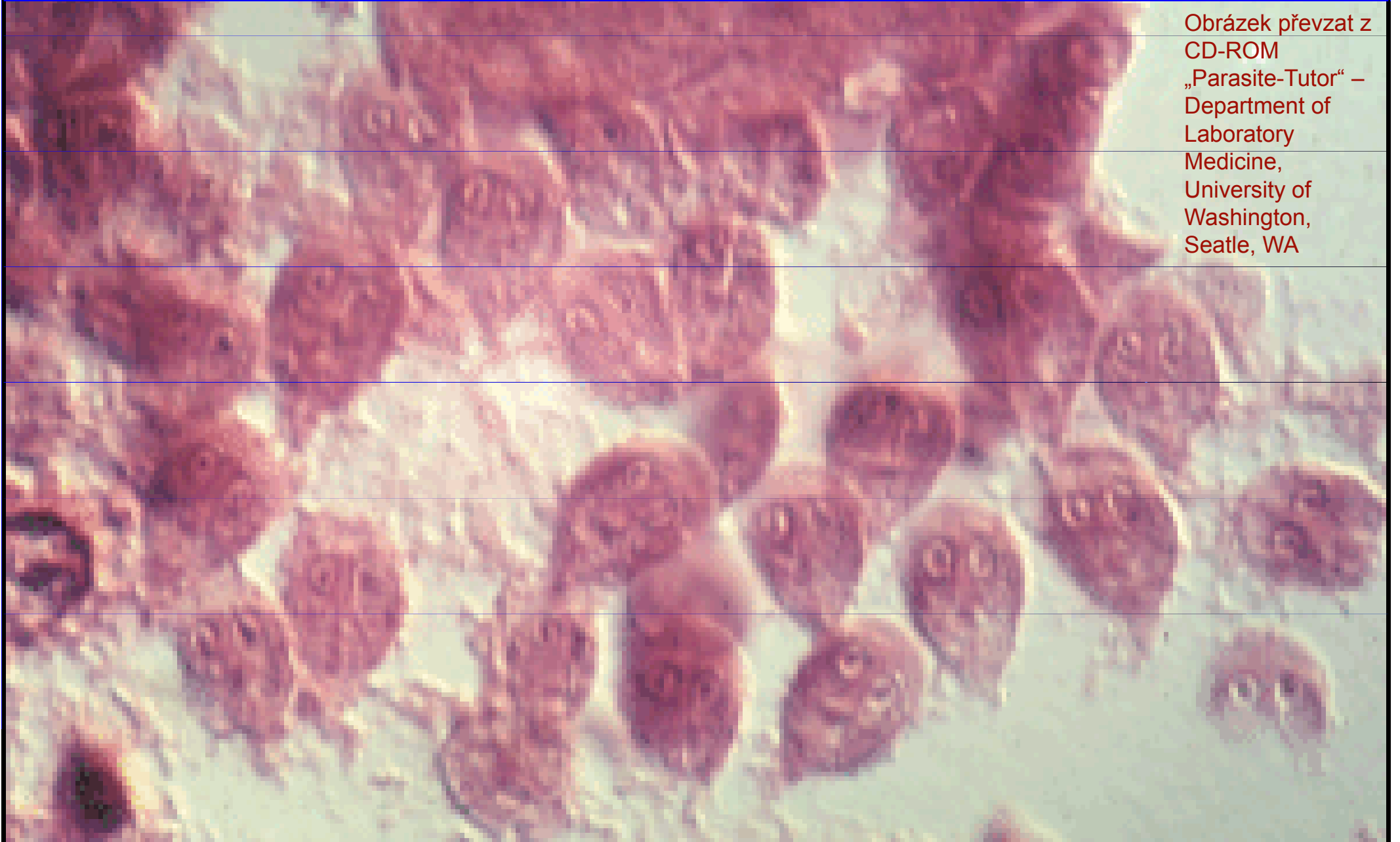

Životní cyklus lamblíí

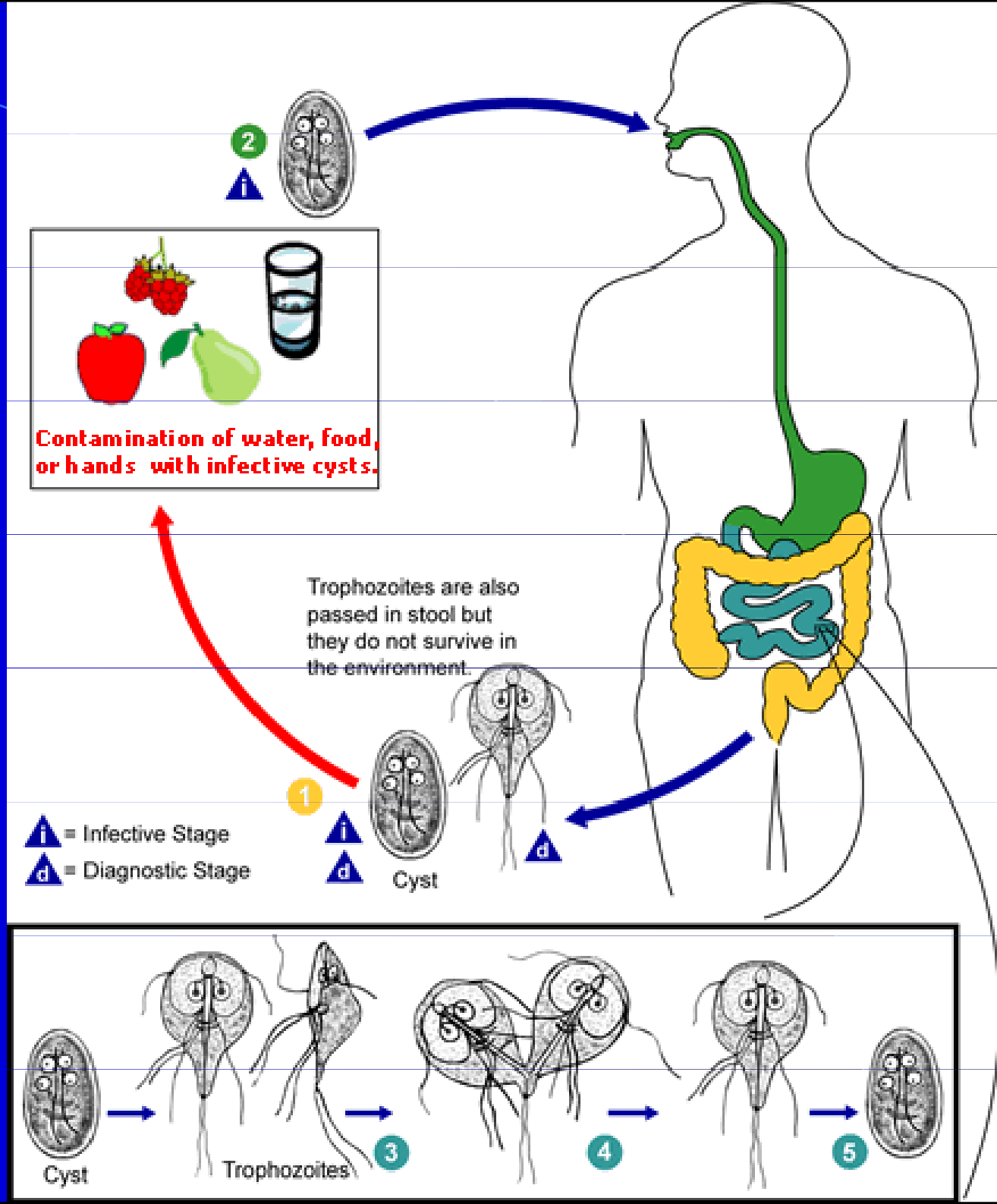

Trypanosomy

- Jsou to štíhlí bičíkovci (cca $20 \times 2 \mu\text{m}$), mají jeden bičík, který je připojený k tělu a jeho připojená část tvoří vlnící se membránu
- Jsou to **krevní extraerytrocytární paraziti**
- ***Trypanosoma brucei*** se dvěma poddruhy (západoafrickým a východoafrickým) způsobuje **spavou nemoc** – postižení CNS, letargie, vyčerpání organismu
- ***Trypanosoma cruzi*** z Jižní Ameriky způsobuje **Chagasovu nemoc** s vysokými horečkami a opět postižením CNS

*Trypanosoma
cruzi* (dole),
*Trypanosoma
brucei* (nahore)

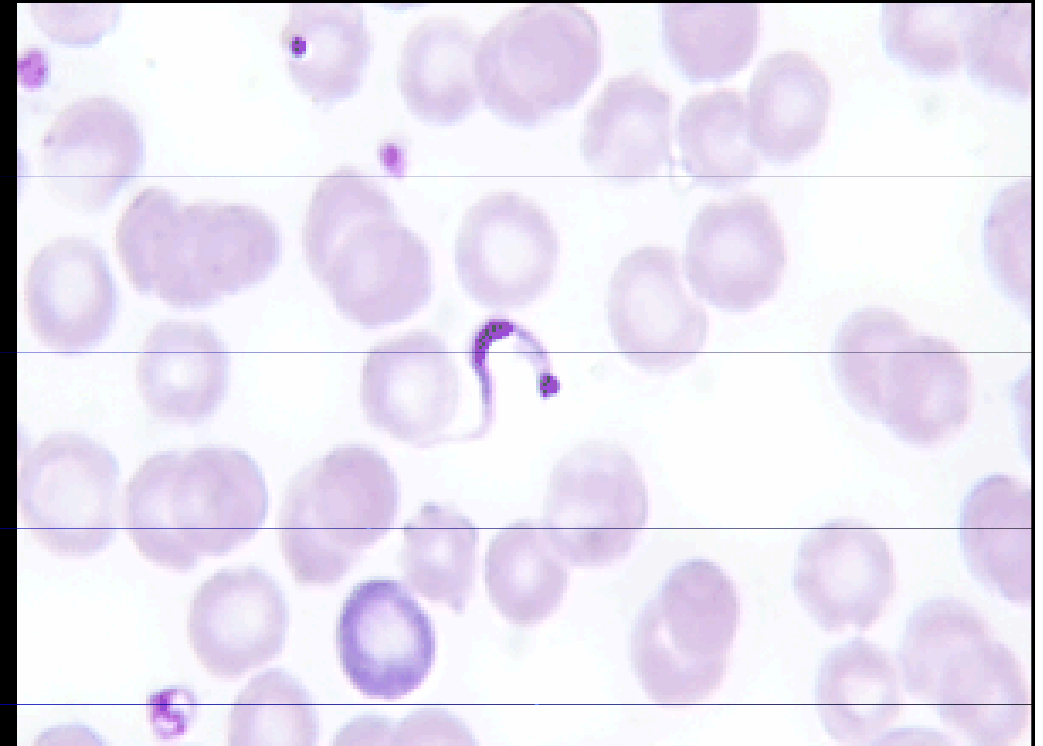

Giemsa stain (1000X)

Obrázky převzaty
z CD-ROM
„Parasite-Tutor“ –
Department of
Laboratory
Medicine,
University of
Washington,
Seattle, WA

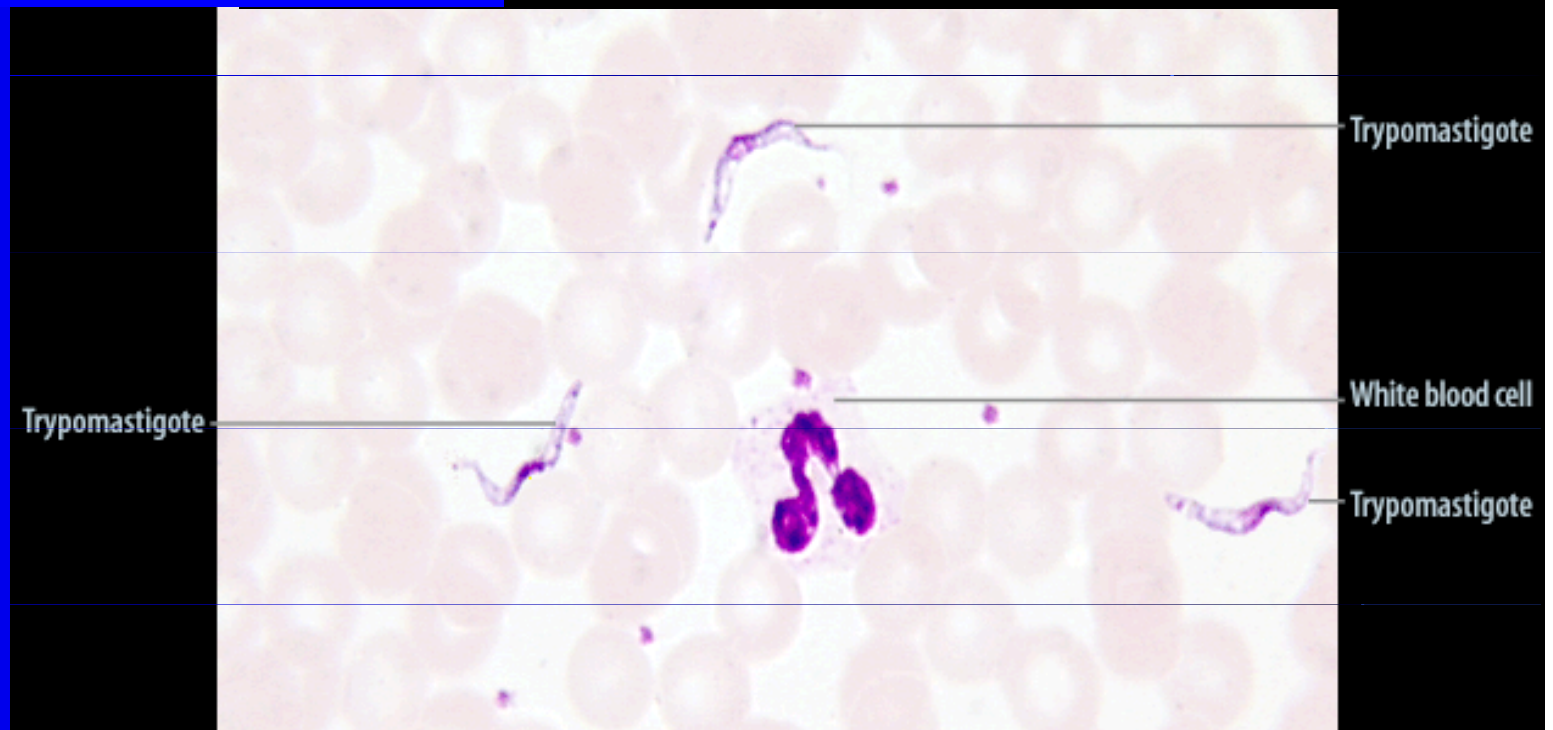

Giemsa stain (1000X)

Triatoma sp., přenašeč Chagasovy nemoci



Moucha tse-tse (*Glossina*), přenašeč spavé nemoci



Glossina
Tsetse Fly

**Insect
Vector
for African**

Trypanosomiasis

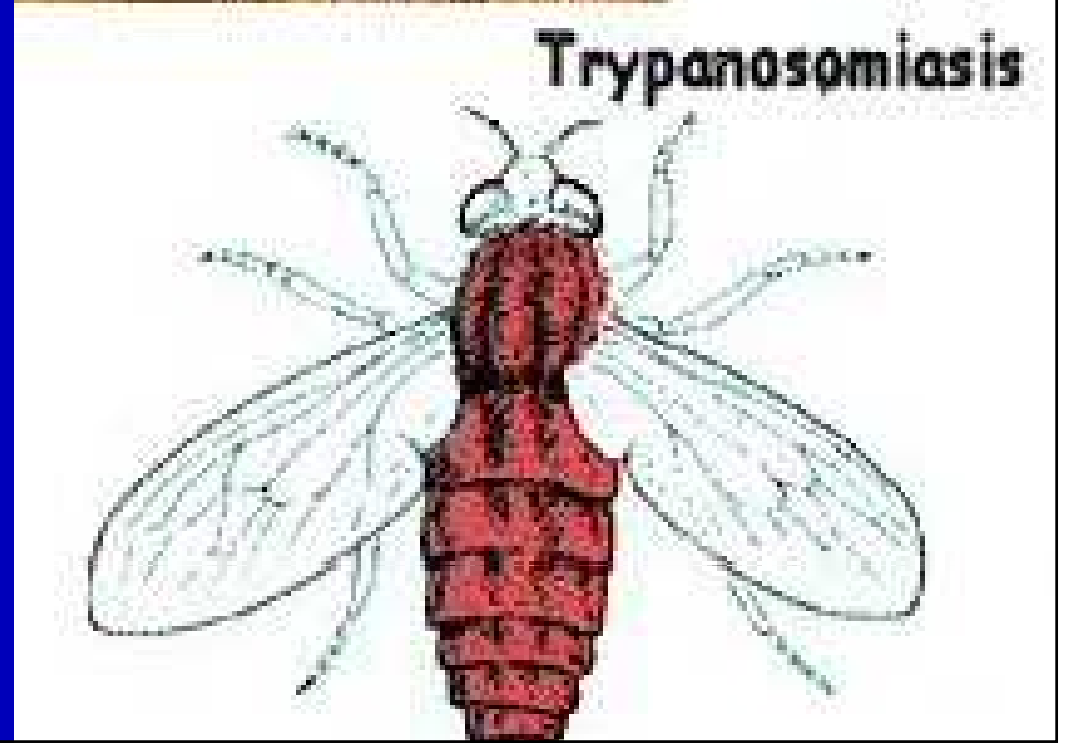

O. Zahradníček: Vánoce v Africe

Veselé Vánocece
Přeje mi ráno tse-tse



Leishmanie

- Vyskytují se v celém tropickém a subtropickém pásmu
- **Přenašečem** je drobný dvoukřídlý krevsající hmyz (koutule, flebotom) rodu *Phlebotomus*
- Existuje jich **asi dvacet významných druhů**, které se dělí jednak na **leishmanie „Starého“ a „Nového“ světa**, jednak na **kožní, kožně-slizniční a viscerální**
- Mohou způsobovat **od znetvoření kůže až po postižení jater a sleziny**, často smrtelné

Leishmania sp.

Free amastigote

Amastigotes

Histiocyte
nucleus

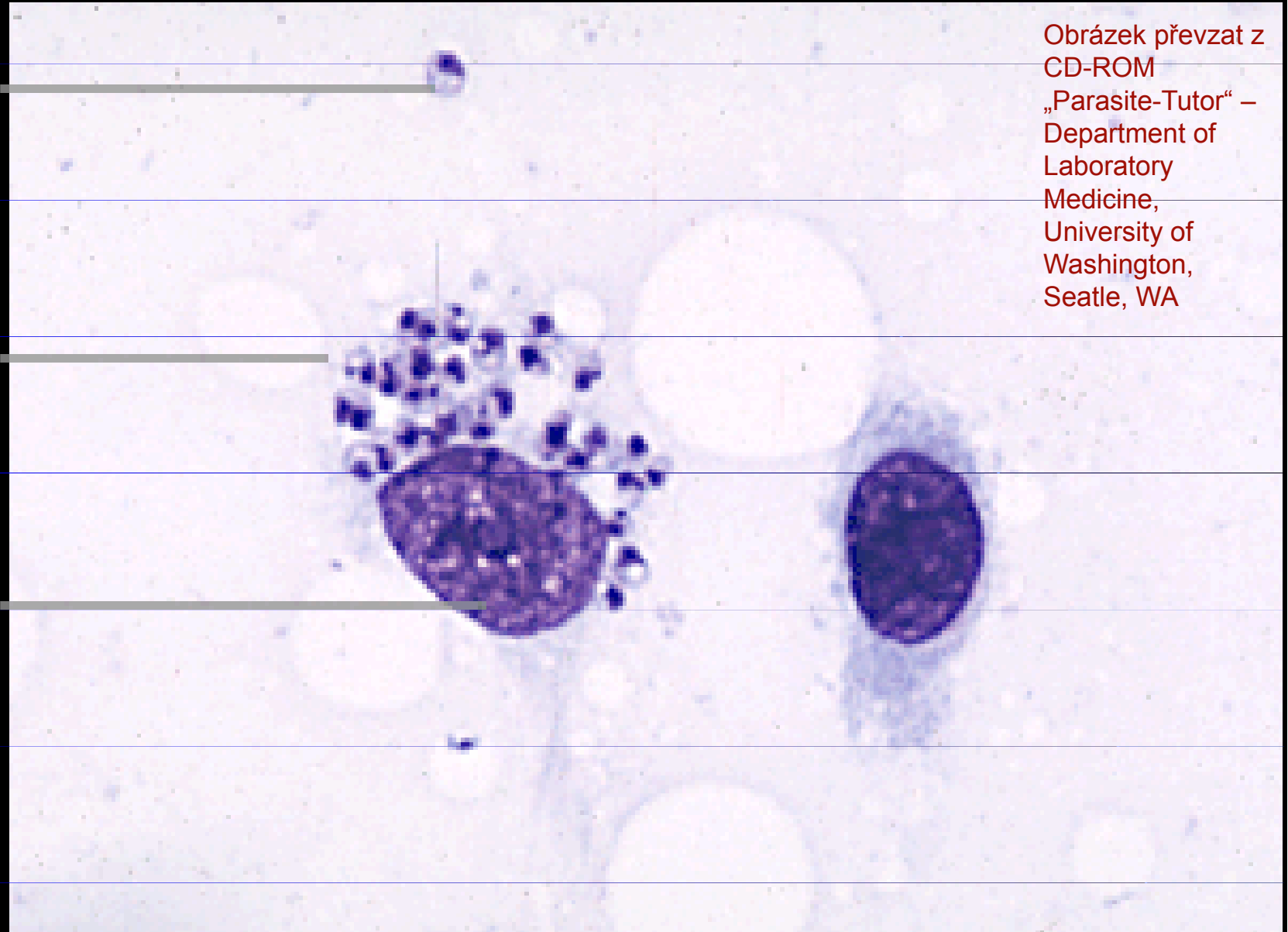

Obrázek převzat z
CD-ROM
„Parasite-Tutor“ –
Department of
Laboratory
Medicine,
University of
Washington,
Seattle, WA

Imprint smear (Giemsa stain 1000X)



<http://web.indstate.edu/thcme/micro/parasitology>



Leishmanióza



Prvoci – améby (měňavky)

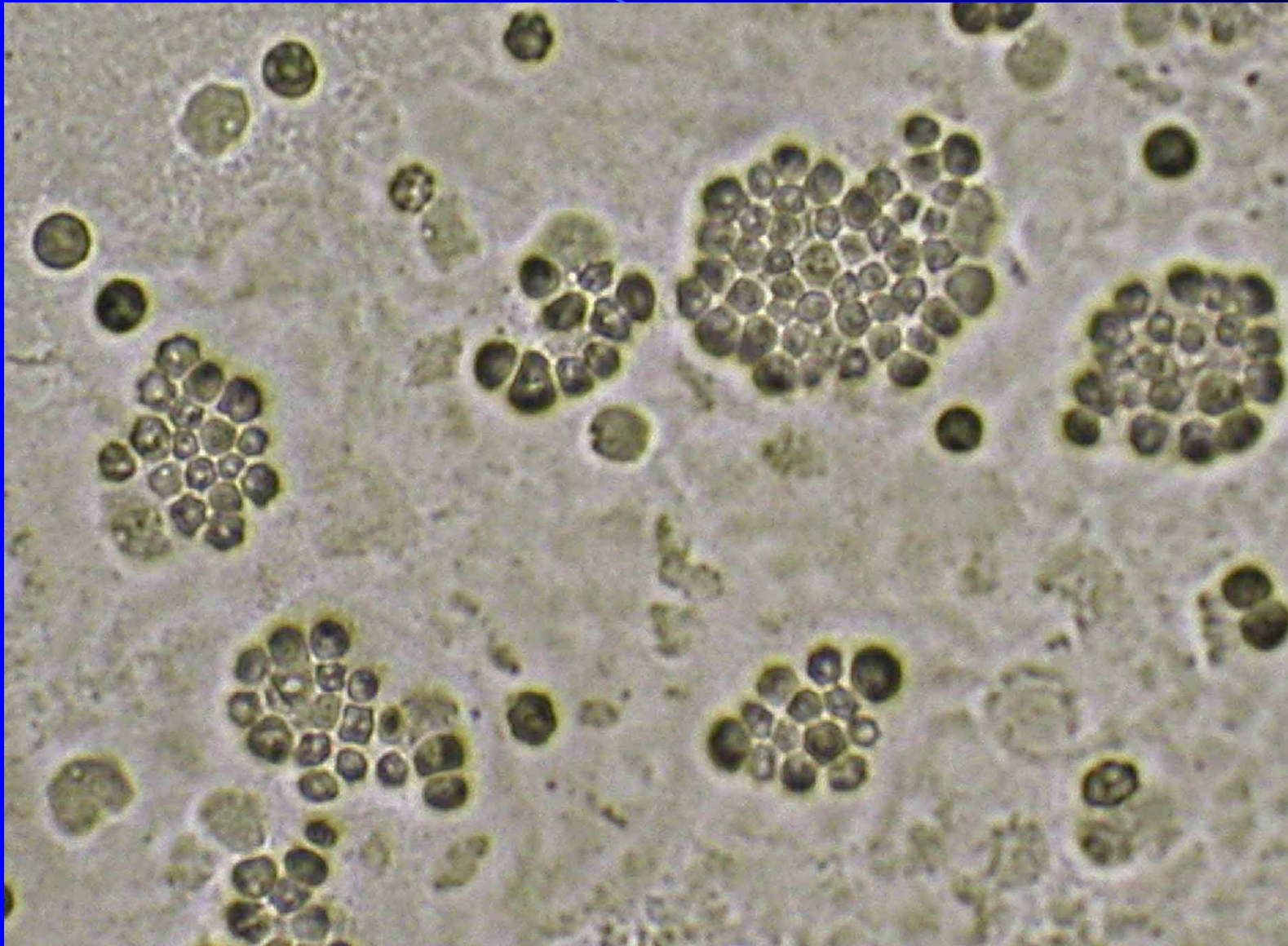

Entamoeba histolytica (měňavka úplavičná)

- Vyskytuje se v **tropech a subtropech**, u nás bývá spíše zavlečena. Člověk se nakazí od jiného člověka, není zvířecí rezervoár
- Nákaza může být **bezpříznaková**, nebo může být **akutní průjmové onemocnění**, jehož příznaky jsou podobné příznakům shigellózy (proto se o obou onemocněních mluví jako o úplavici). Stolice jsou bolestivé, ne časté
- Výjimečně se může vyskytnout **absces jater**

Entamoeba histolytica, trichrom

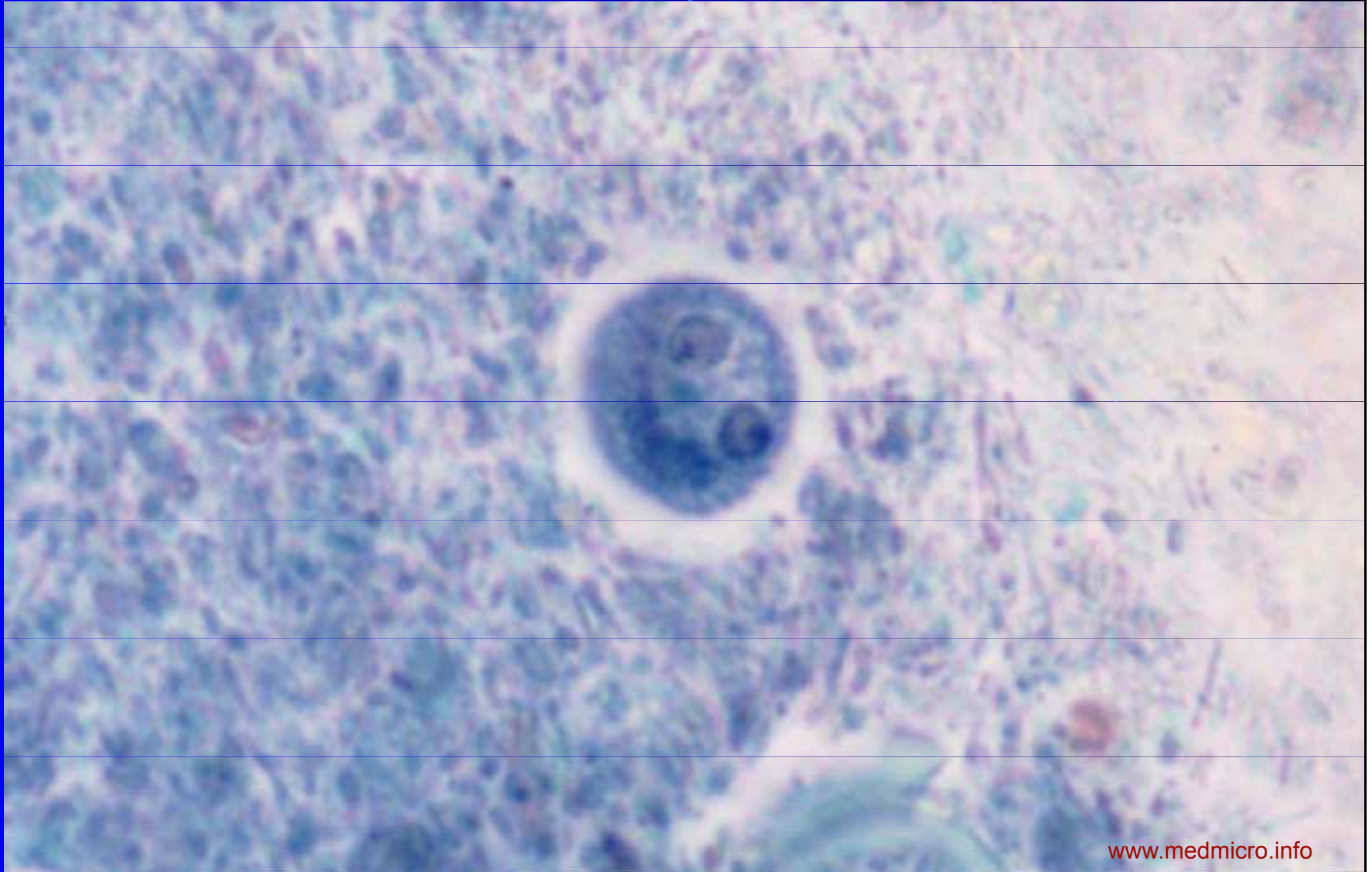

Potenciálně patogenní střevní améby

- Kromě *Entamoeba histolytica* můžeme ve střevě nacházet i jiné améby, které jsou **prakticky nepatogenní, i když zejména u dětí mohou způsobovat průjmy**
- Z nich *Entamoeba dispar* je při běžné diagnostice neodlišitelná od *Entamoeba histolytica*, lze jen speciálními testy
- Z dalších jsou významné *Entamoeba coli*, *Iodamoeba buetschlii*, *Entamoeba hartmanni* a *Endolimax nana*

Entamoeba coli (cysta)



www.msu.edu/course/zol/316/ameba.htm

Image from DPDx, the CDC Parasitology Website

Volně žijící měňavky

- Vyskytují se běžně ve vlhké zemi, bahně, ve vodě. Onemocnění nejsou běžná, ale jsou často velice závažná, zejména u HIV pozitivních osob
- ***Naegleria fowleri*** a ***Balamuthia mandrillaris*** způsobují těžká onemocnění CNS
- ***Acanthamoeba*** způsobuje dlouhodobý, bolestivý zánět rohovky, zejména u osob, které mají kontaktní čočky.
- **Léčba** je obtížná až nemožná

Prvoci – sporozoa

Stephanie
BTA-UH
18.09.01

Protozoa
Sporozoa
Monocystis spec.

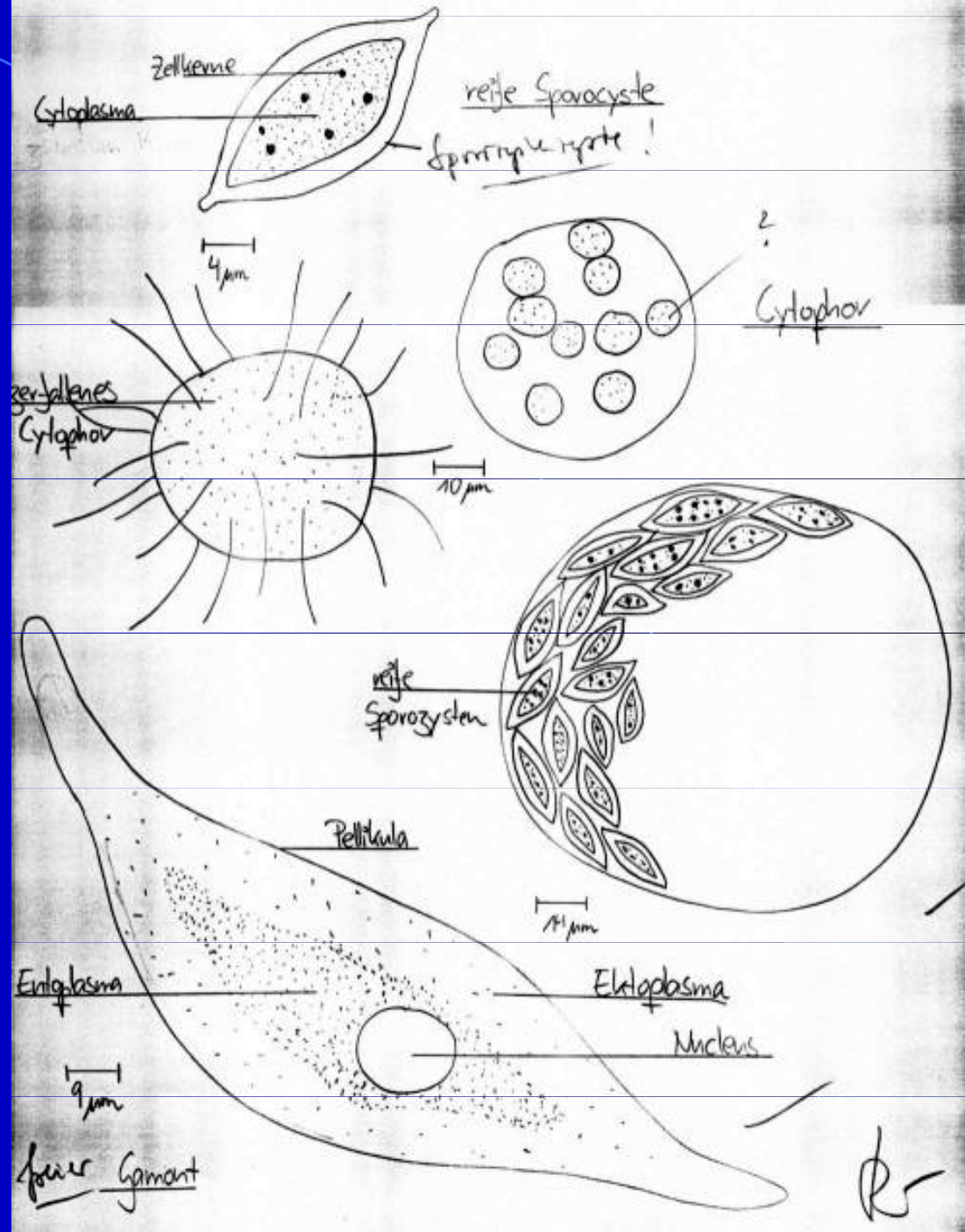

Toxoplasma gondii

- Je to prvok, který je přenášen kočkami, i když chovatelé psů jsou ve větším riziku (protože na srsti donesou domů částičky kočičího trusu)
- Většina infekcí u imunokompetentních osob je bez příznaků nebo se projeví jen zvětšenými uzlinami, které zase odezní
- Nebezpečná je oční forma
- Nebezpečná je také infekce plodu, zejména v prvním trimestru

Příběh – toxoplasma

- Blanka měla delší dobu **zvětšené uzliny**, a pořád se nemohlo přijít na to, co jí je. Výtěry z krku nic neukázaly, ani výsledky dalších vyšetření nebyly průkazné
- Blanka se **chystala otěhotnět**, a tak měla obavy. Jak se ukázalo, byly oprávněné: viník, zodpovědný za její uzlinový syndrom, totiž opravdu bývá těhotným nebezpečný. Je to *Toxoplasma gondii*.

Latentní infekce toxoplasmami

- Často dochází po akutní infekci ke stavu, kdy se někde v těle zapouzdří toxoplasmová cysta
- Cysta je jen **minimálně aktivní**, imunita nedovolí, aby se infekce reaktivovala
- **Někteří badatelé tvrdí, že** toxoplasmové cysty v mozku nenápadně **ovlivňují lidskou psychiku** a jsou např. zodpovědné za dopravní nehody.

Definitive Host

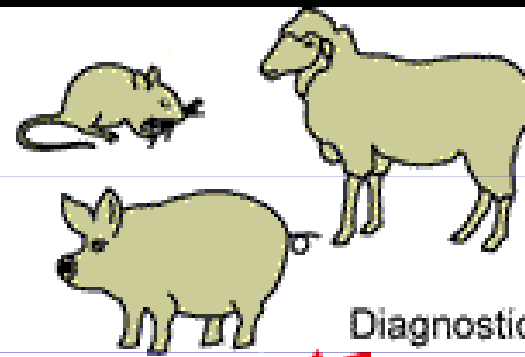

Diagnostic Stage

Tissue Cysts



Humans are accidental intruders into the parasite life cycle

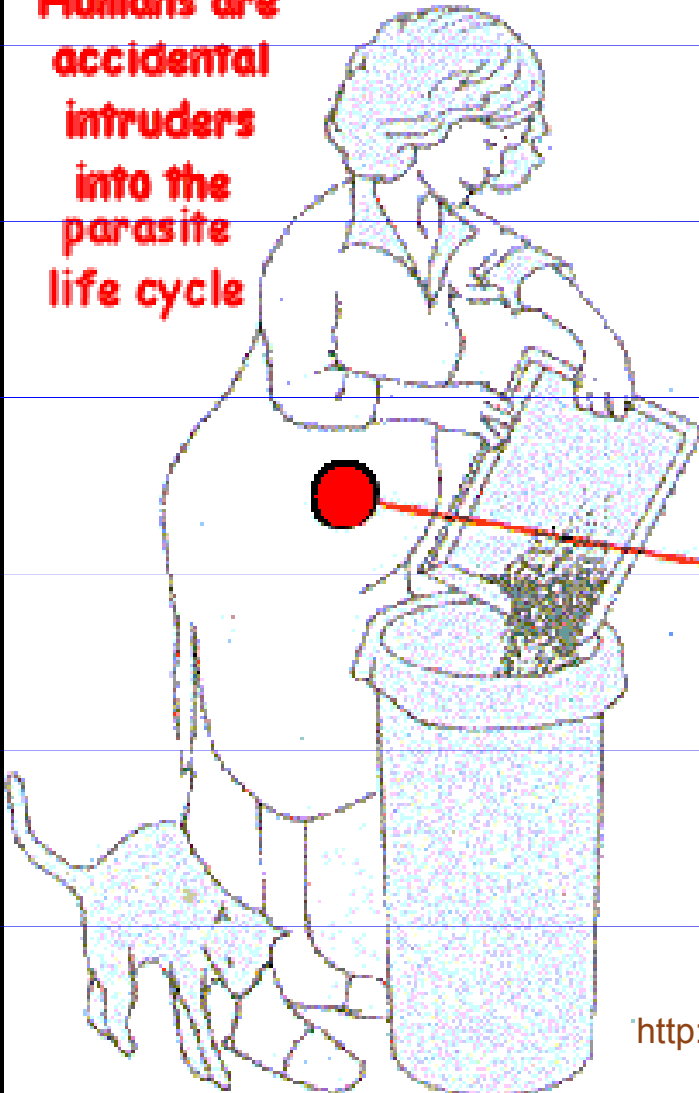

Both oocysts and tissue cysts transform into tachyzoites shortly after ingestion. Tachyzoites localize in neural and muscle tissue and develop into tissue cyst bradyzoites. If a pregnant woman becomes infected, tachyzoites can infect the fetus via the bloodstream.

Fecal Oocysts = Infective Stage

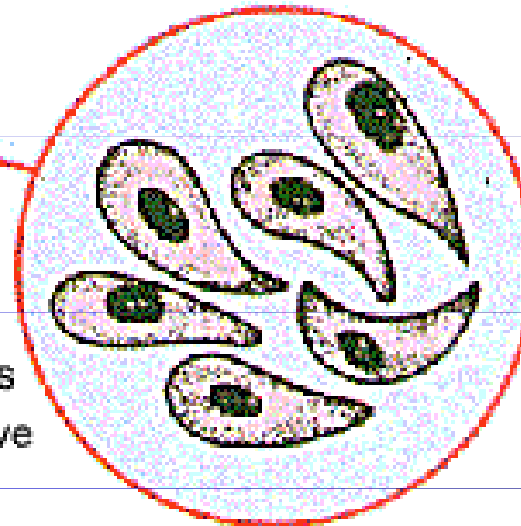

<http://web.indstate.edu/thcme/micro/parasitology>

Životní cyklus toxoplasem

Dole: toxoplasmová cista v mozku

http://www.antoranz.net/CURIO/SA/ZBIOR3/C0311/03-QZC08043-3_Toxoplasma.jpg

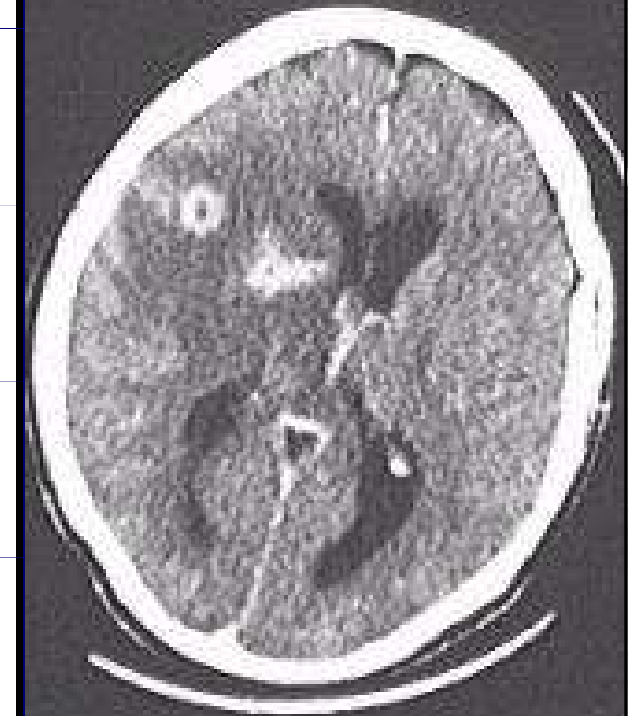

Toxoplasma gondii

http://webdb.dmsc.moph.go.th/ifc_nih/applications/pics/Toxoplasma.jpg

<http://www.smittskyddsinstitutet.se/upload/Analyser/ToxoplasmaSB.jpg>

Toxoplasma gondii

Tissue cyst

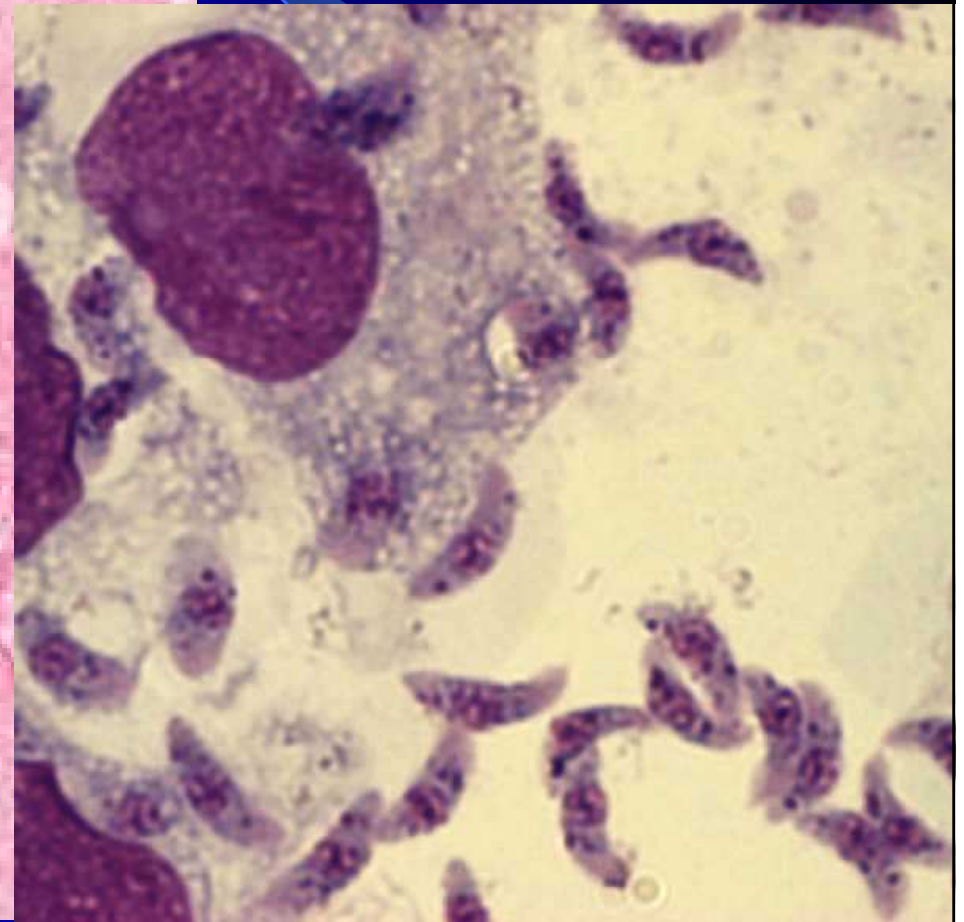

Vánoce jsou, padá vločka, toxoplasmu nese kočka (z básně O. Z.)

Toxoplasma – životní cyklus

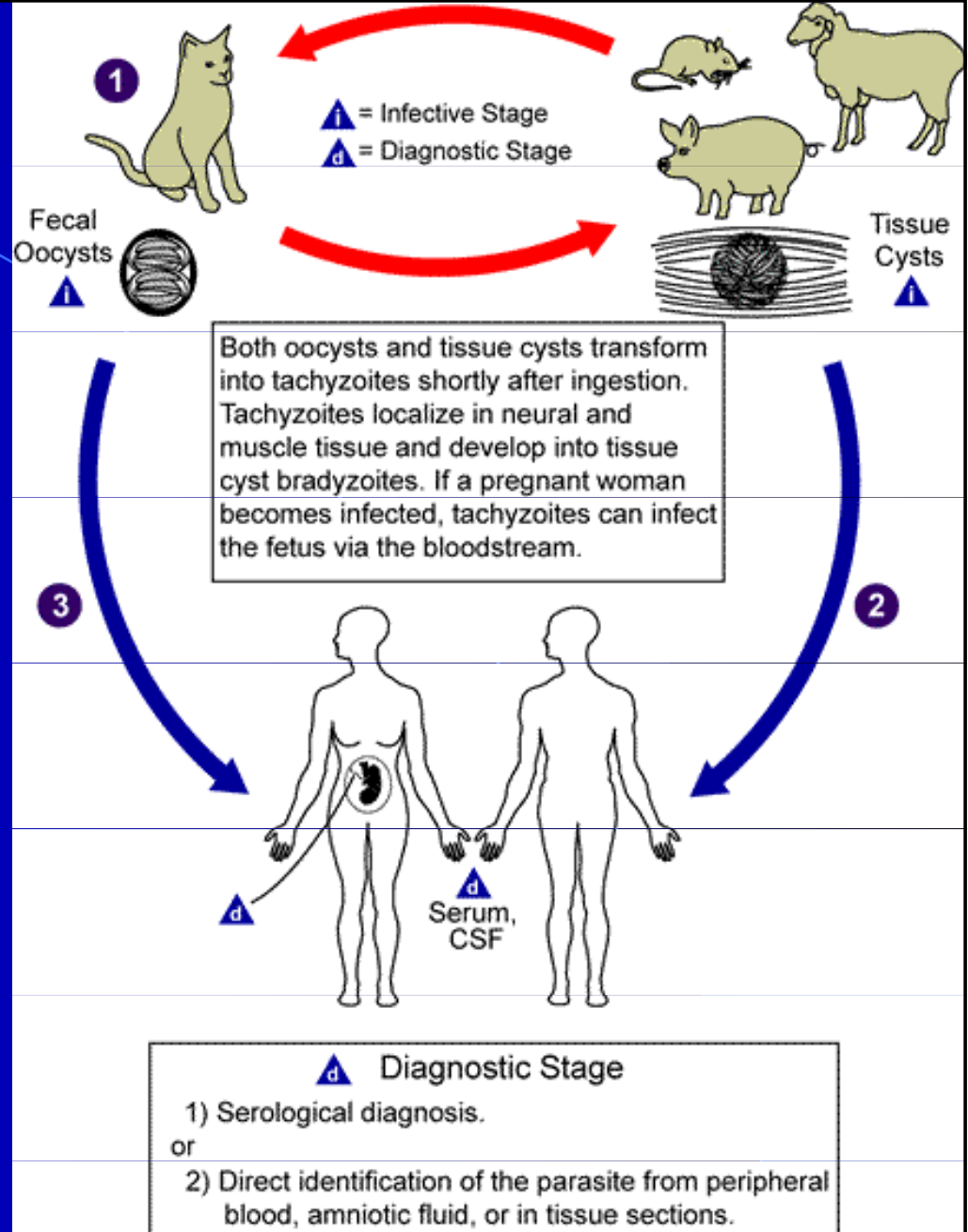

U některých
osob ovšem
může
vzniknout
například
toxoplasmová
retinitida...

Toxoplasma
Retinitis

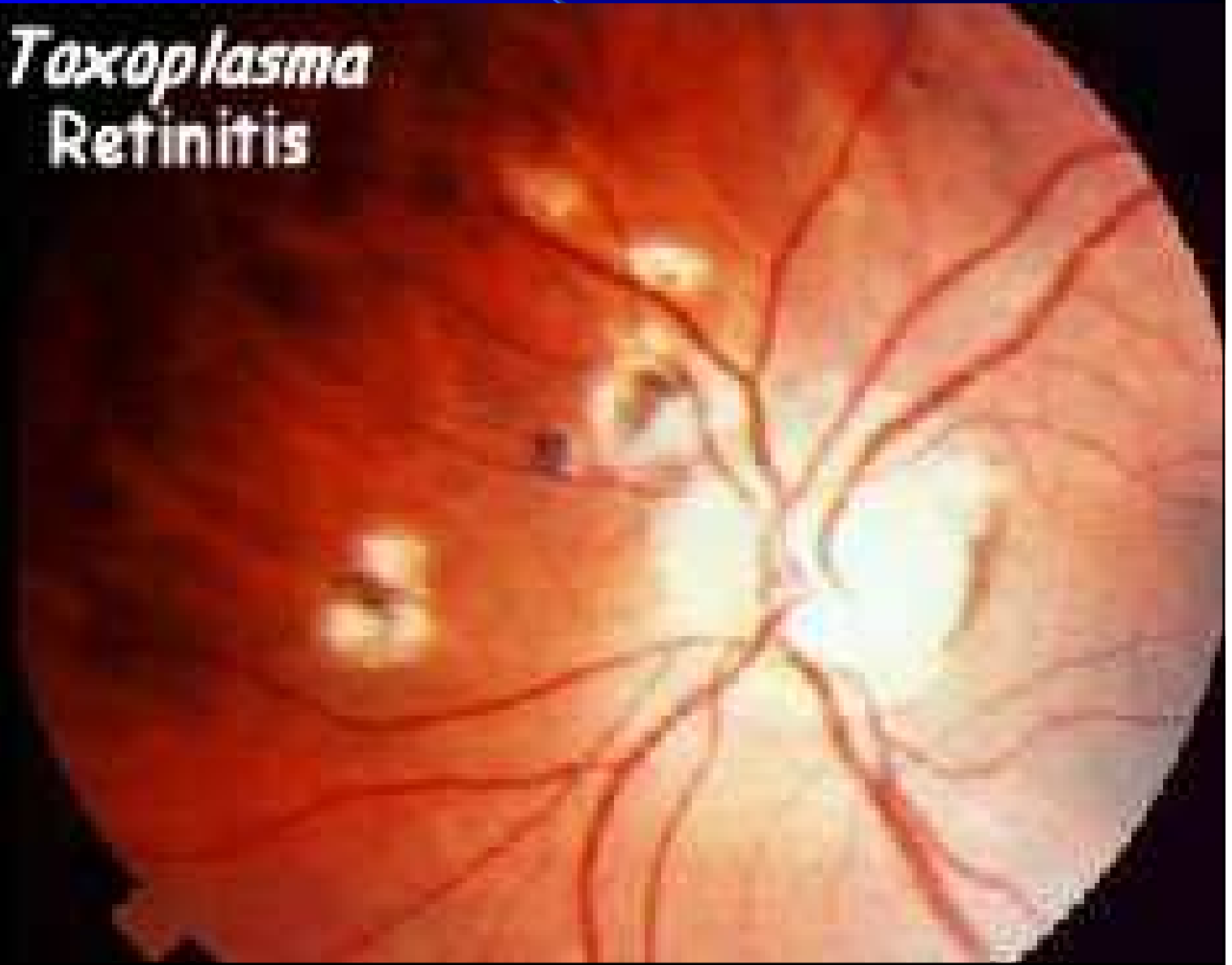

Malarická plasmodia

- **Malárie** je celosvětově jednou z těch úplně nejzávažnějších chorob. Onemocní na ni denně mnoho lidí, včetně cestovatelů z Evropy.
- Plasmodia jsou **intraerytrocytární parazité**. Před vstupem do krvinek se množí v játrech.
- Existují **čtyři malarická plasmodia**:
 - Nejhorší průběh má „tropika“ neboli „maligní terciána“, působená *P. falciparum*.
 - Mírnější jsou obě „benigní terciány“, působené *P. vivax* a *P. ovale*.
 - Kvartána, působená *P. malariae*, je vzácná

Klinický průběh malárie

- Malárie se projevuje **záchvaty vysoké horečky s třesavkou a následným pocením**, které se objevují každý třetí, resp. čtvrtý den, popřípadě (u tropické malárie) nepravidelně či pořád. Mezi záchvaty se pacient může i cítit zdráv
- Záchvaty souvisejí s **životním cyklem** parazita. Vždycky, když v erythrocytech dozrají tzv. trofozoiti v tzv. merozoity, obsahující schizonty, dochází k popsaným projevům.
- U nás jde o zavlečené onemocnění. V Evropě jsou popsány i případy tzv. **letištní malárie**

Příběh – malárie

- **Cestomil** rád jezdil křížem krážem po celém světě. Po návratu z poslední cesty mu začalo být nějak divně, měl horečku, pak ho to přešlo, ale **za tři dny** se mu to celé zase vrátilo. Obvodní lékař ho poslal na **infekční oddělení**. Tam mu vzali krev a natřeli ji na dvě sklíčka – na každé jinak. Všichni tušili, kdo by mohl být pachatelem. A opravdu, viníkem zde bylo *Plasmodium vivax*, jedno ze čtyř malarických plasmodií.

Plasmodium falciparum – „prstýnky“ (trofozoity) a gametocyt

Obrázek převzat z CD-ROM „Parasite-Tutor“ – Department of Laboratory Medicine, University of Washington, Seattle, WA

Early
trophozoite

Appliqué form

Late
trophozoite

Gametocyte

Double
infection

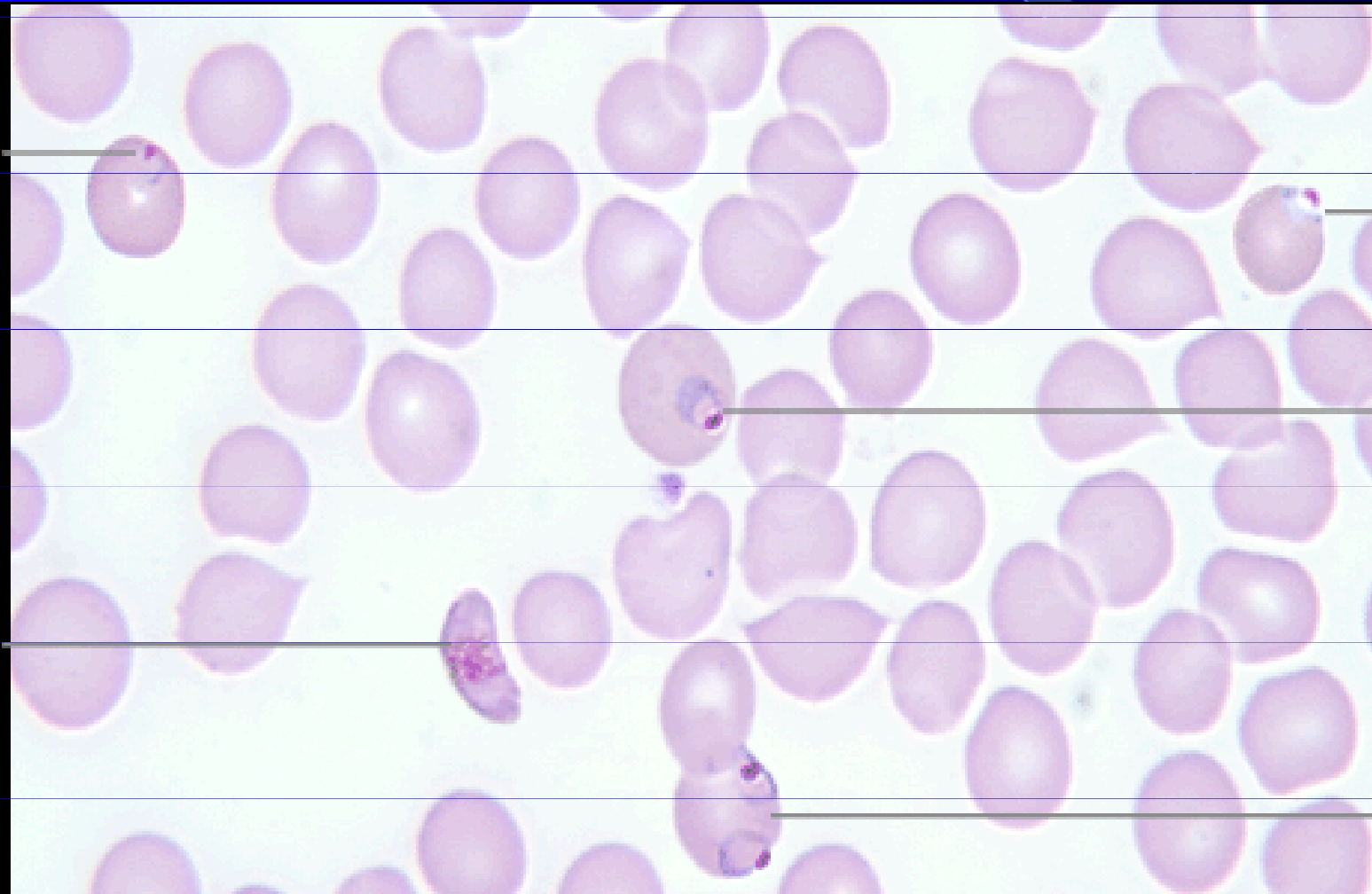

Wright's stain (1000X)

Anopheles sp., přenašeč malárie



Anopheles mosquito (female)

Obrázek převzat z CD-ROM
„Parasite-Tutor“ – Department
of Laboratory Medicine,
University of Washington,
Seattle, WA

Kryptosporidia

- ***Cryptosporidium parvum*** patří mezi tzv. střevní kokcidie, které jsou kosmopolitně rozšířené. Napadá člověka i jiná zvířata. Kulovité oocysty jsou 2 – 5 μm velké
- Člověk se **nakazí vodou či potravou**. Úporné průjmy mohou být např. **u HIV pozitivních i smrtelné** – častá příčina jejich smrti
- Podobné jsou další dva mikroby: *Isospora belli* a *Cyclospora cayetanensis*

Kryptosporidia

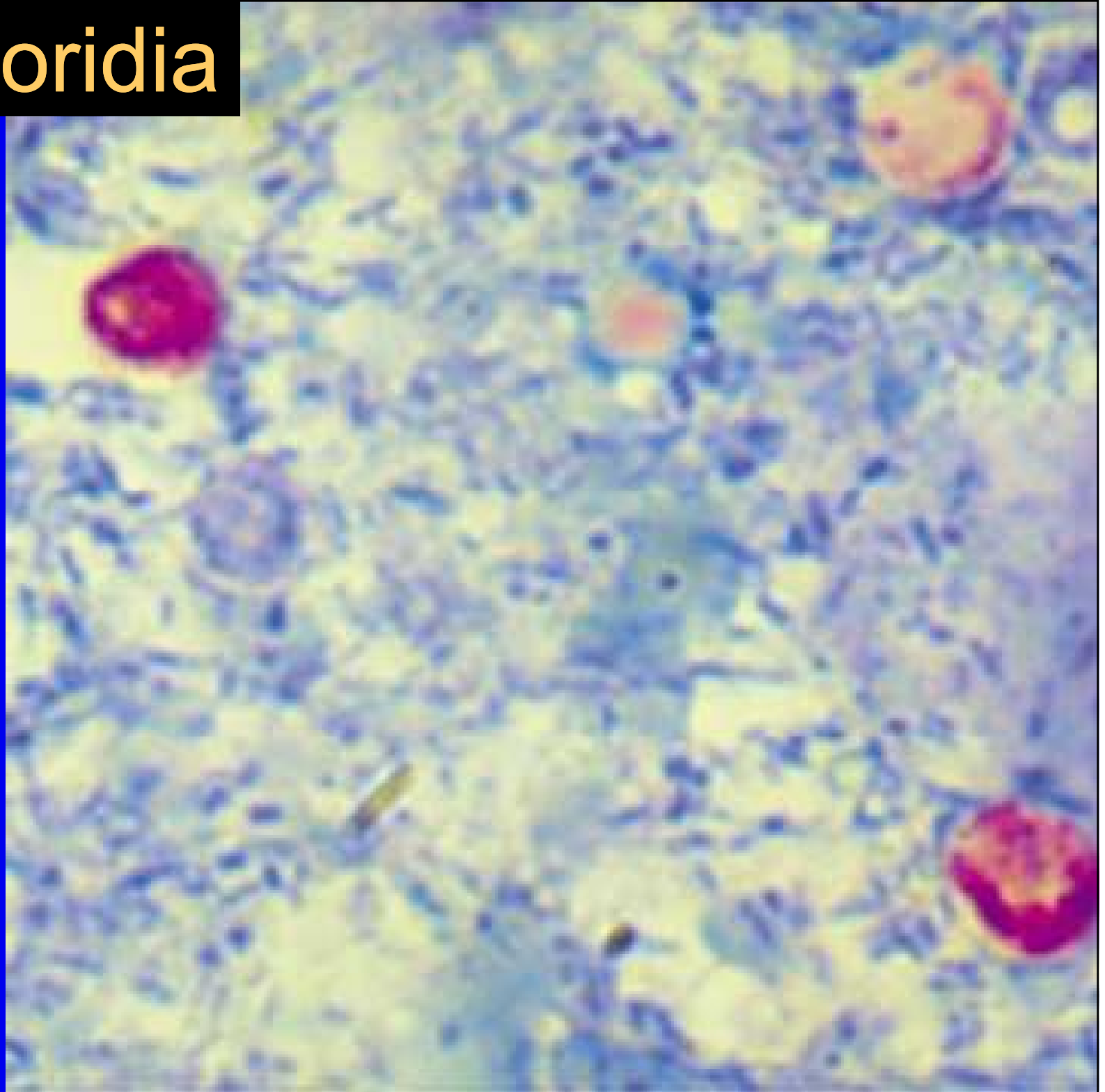

http://www.scientificdevice.com/ntl_product_pages/ikryptosporidium_stains.htm

Mikrosporidia

- Klinicky významných je asi 14 rodů, které **mohou způsobovat střevní infekce, oční, případně i celkové infekce**
- Nejdůležitější jsou rody *Enterocytozoon*, *Ecepthalitozoon* a *Nosema*.
- Jsou velmi drobné (1,5 – 2 μm), tedy **jen o málo větší než bakterie**. Diagnostika je proto velice obtížná, používá se optických běličů. Druhové určení umožní jen elektronová mikroskopie.

Mikrosporidia



4. Prvoci – obrvení (nálevníci)

- Jediným významným zástupcem této skupiny je **vakovka střevní – *Balantidium coli***. Vyskytuje se v celém světě, i když u nás moc ne, spíše na Slovensku.
- Člověk se **nakazí** zpravidla od vepře
- **Probíhá** bezpříznakově, nebo se projevuje krvavě bolestivými průjmy. Parazit se může dostat i do jater či plic, kde je velice nebezpečný.
- **Léčí** se metronidazolem

Balantidium coli

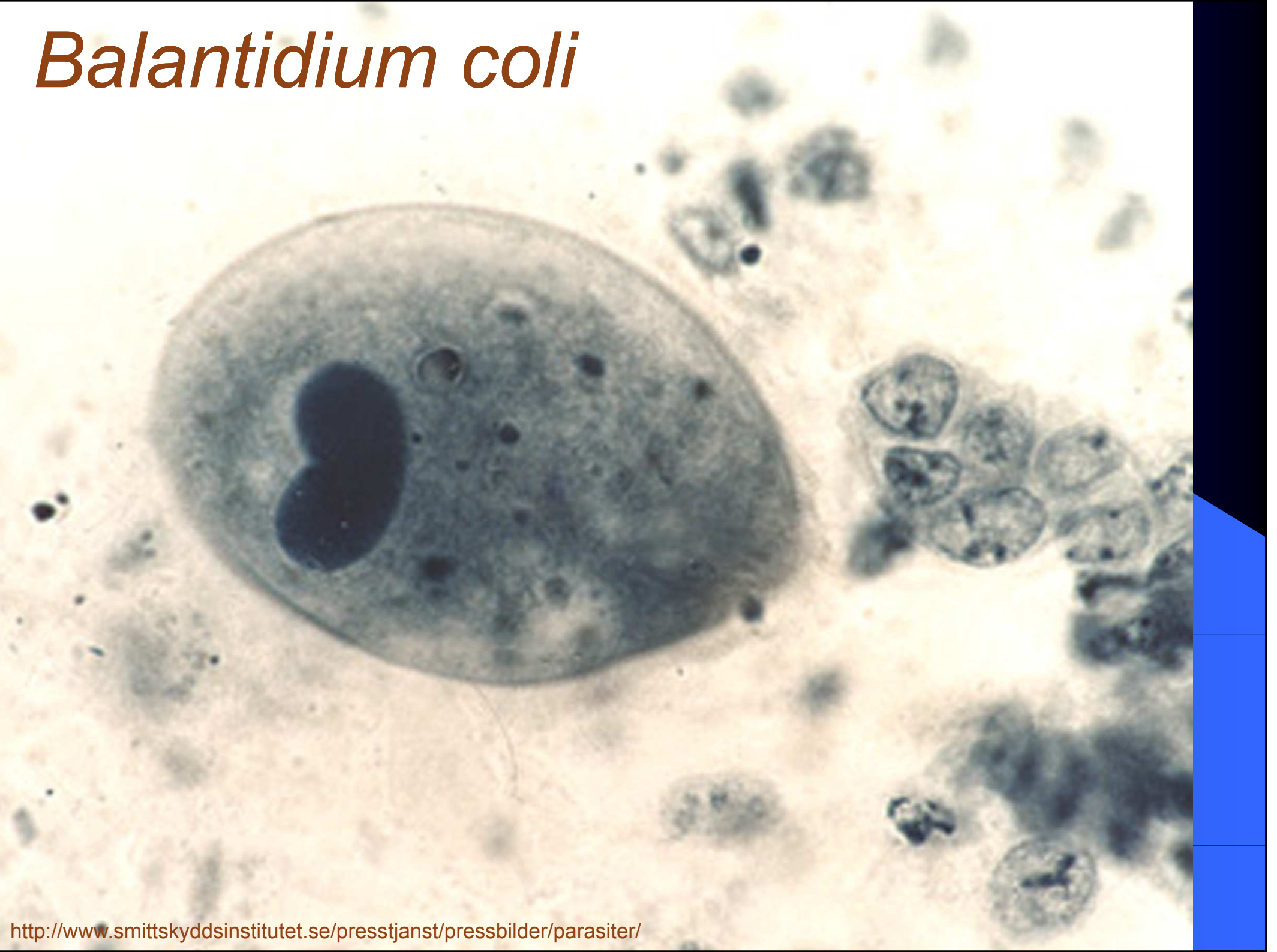

Vícebuněční parazité

Historický pojem „červi“

- Pojem „červi“, případně jeho latinský ekvivalent „helminti“ se historicky používal pro označení organismů s protáhlým tvarem těla.
- Ovšem z praktických důvodů se občas tento pojem stále ještě používá
- Většinou jsou **viditelní pouhým okem či nanejvýš pod lupou**. Někteří dosahují i značných rozměrů (např. 10 m u tasemnice). Mikroskopická jsou jen jejich vajíčka

Červi ploší a oblí

- Dnes už tedy dávno víme, že zoologicky jde o **nejméně dvě vzájemně naprosto nepříbuzné skupiny organismů.**
- **Ploštěnci (ploší červi, Plathelminthes)** jsou skutečně na řezu ploší. Z klinicky významných organismů sem patří dvě skupiny
 - **Motolice (Trematoda)** a
 - **Tasemnice (Cestoda)**
- **Oblovci (červi oblí, Nematelminthes)** jsou na řezu kulatí. Patří sem **hlístice (Nematoda)**

Motolice životní cykly

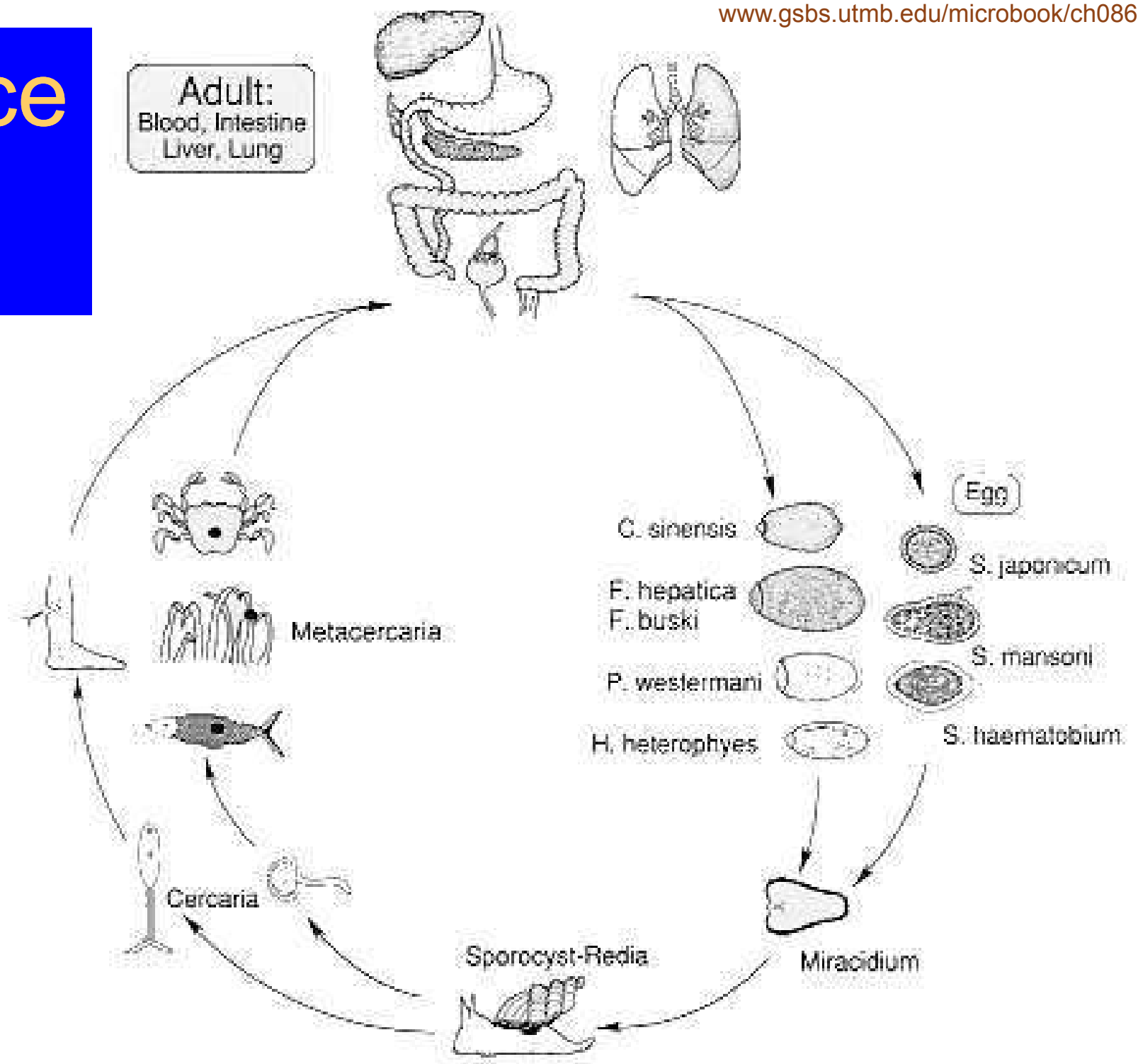

Schistosomy

- Vyvolávají u člověka onemocnění – schistosomózu či bilharziózu, známé už od dob faraonů. Je to **urogenitální, jaterní a střevní onemocnění v subtropích a tropech**
- Člověk se nakazí tzv. **cerkáriemi**, které se dostanou do vody z vodních plžů
- **Prevence:** nekoupat se ve sladké vodě, která na zimu nezamrzá, raději ani necachtat nohy v loužích – pronikají i neporušenou kůží
- **Druhy:** např. *S. mansoni*, *S. haematobium* aj.

Schistosoma haematobium

<http://www.infovek.sk/predmety/biologia/metodicke/ploskavce/index.php>



Motolice plicní a jaterní

- Do této skupiny patří *Clonorchis sinensis*, která způsobuje bolesti břicha, průjmy a popř. žloutenku. Člověk se nakazí konzumací sladkovodních ryb. Vyskytuje se hlavně v Číně.
- Motolice rodu *Opistorchis* vyvolávají podobné onemocnění v Thajsku a Laosu
- *Fasciola hepatica* se dříve vyskytovala i u nás, dnes je k nám jen někdy zavlečena. Vyskytují se jaterní obtíže, hubnutí, abscesy
- **Prevence:** Neokusovat traviny, nejíst spadané ovoce, v cizině nejíst neznámé saláty

Motolice střevní

- *Fasciolopsis buski* je velký parazit, má dva až sedm centimetrů. Člověk se nakazí pozřením nedostatečně opračované zeleniny. Vyskytuje se v některých asijských zemích.
- *Heterophyes heterophyes* se vyskytuje v Egyptě, je naopak velmi malá. Člověk se nakazí rybami.
- *Metagonimus yokogawai* je podobná

Tasemnice

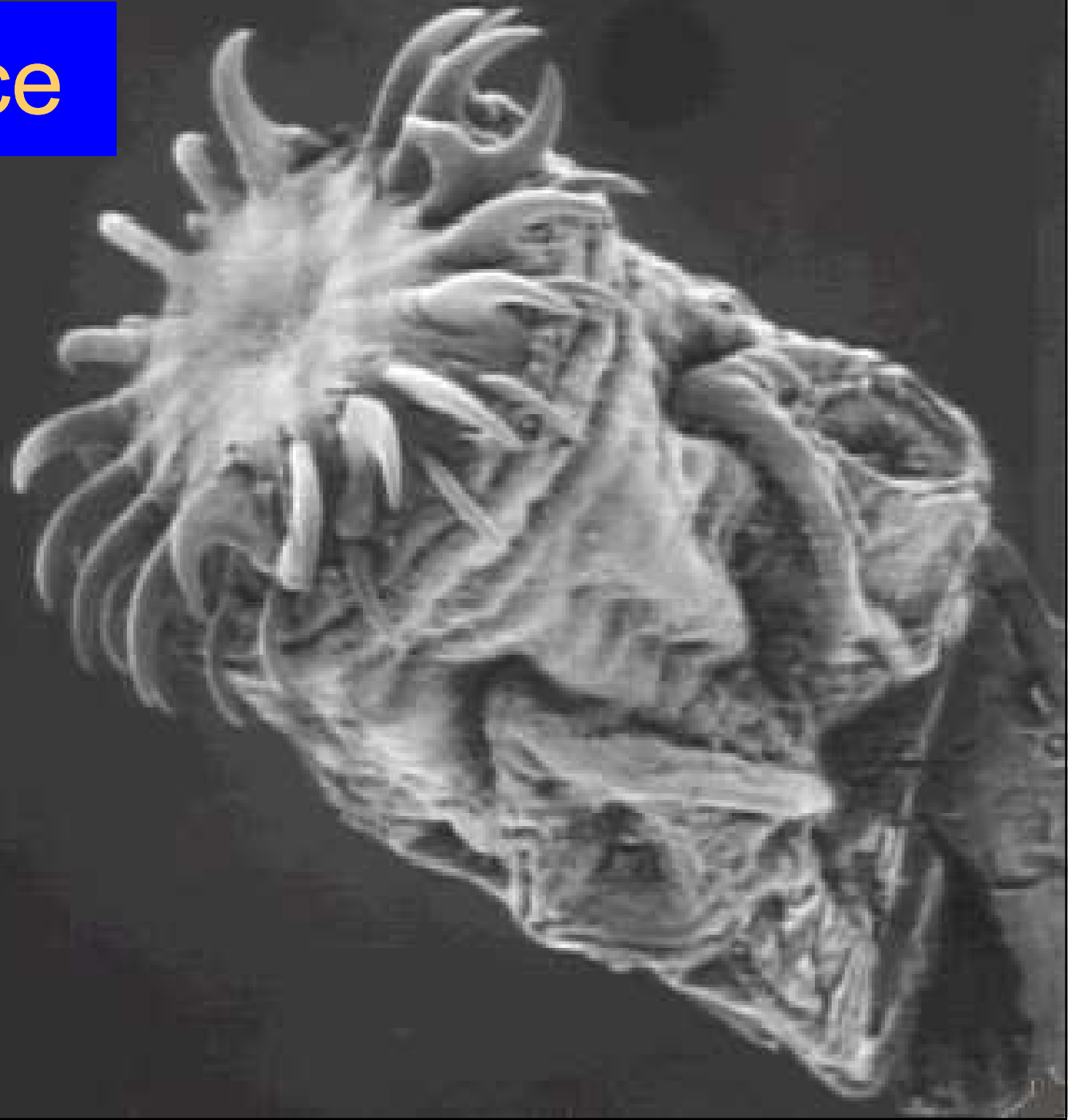

Tasemnice

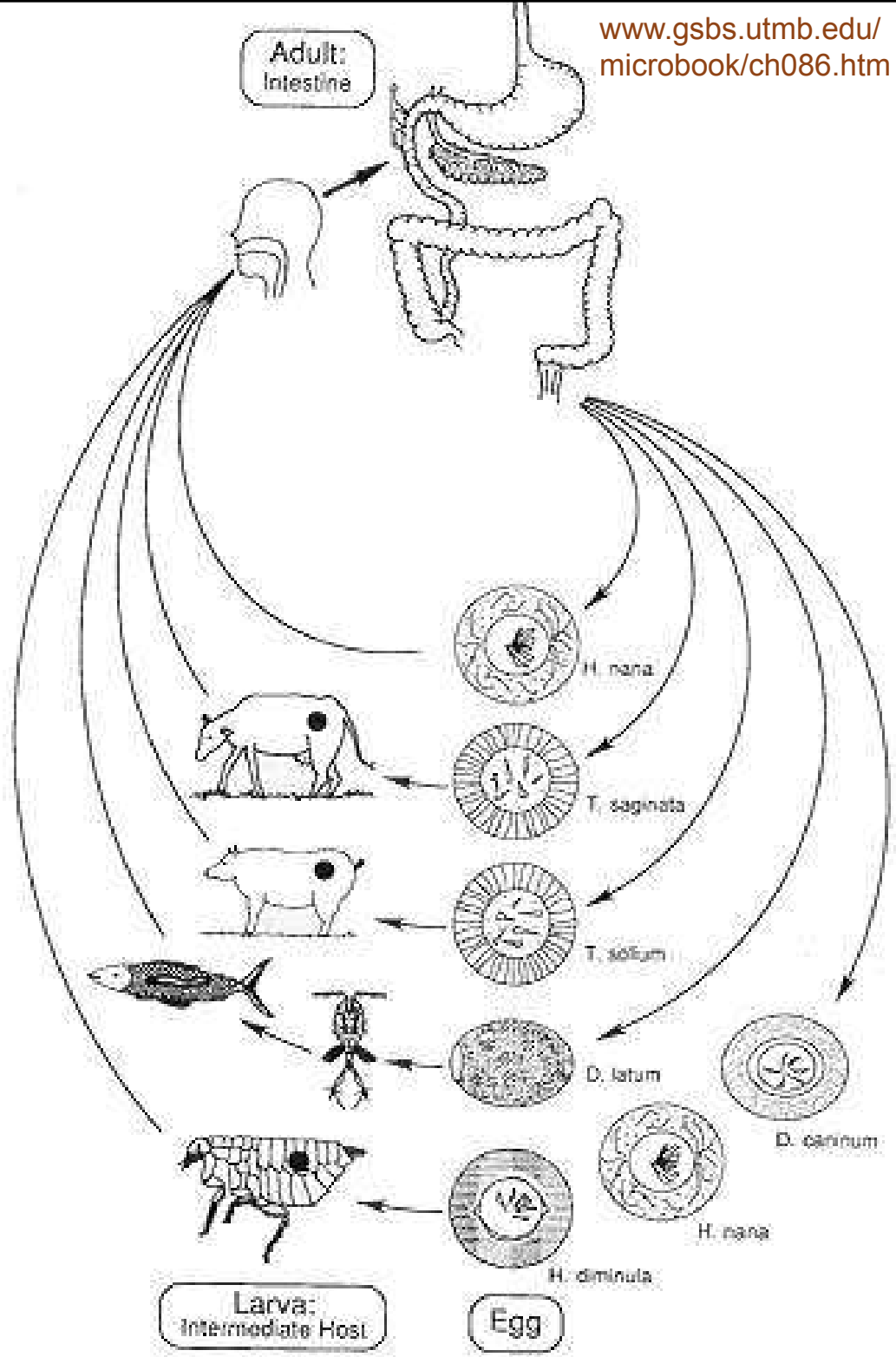
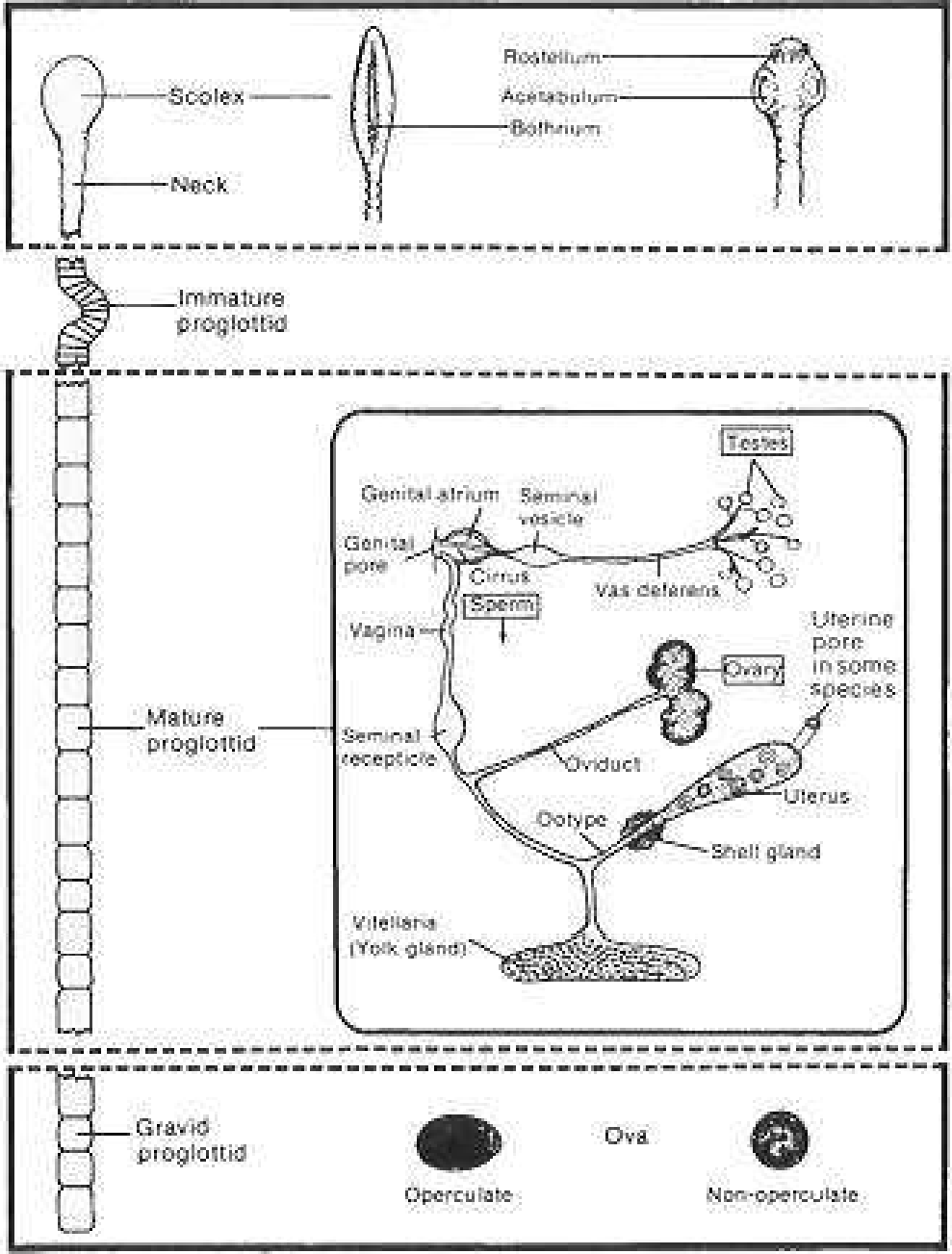

Tasemnice bezbranná (*Taenia saginata*)

Tasemnice dlouhočlenná (*Taenia solium*)

- Dvě „klasické“ tasemnice. Člověk se nakazí po požití nedostatečně upraveného masa, a to hovězího (tas. bezbranná) či vepřového (tas. dlouhočlenná)
- **Příznaky:** Dráždění střeva, bolesti břicha, zvracení, zácpa nebo průjmy, eosinofilie
- *Taenia solium* může také vycestovat ze střeva do tkáně, kde pak vznikají boubele – cysticerky. Nejzávažnější jsou boubele v mozku a oku. *Taenia saginata* u člověka boubele nedělá.

Taenia saginata



<http://www.infovek.sk/predmety/biologia/metodicke/ploskavce/index.php>

Článek tasemnice bezbranné (dlouhočlenná by měla méně větví)

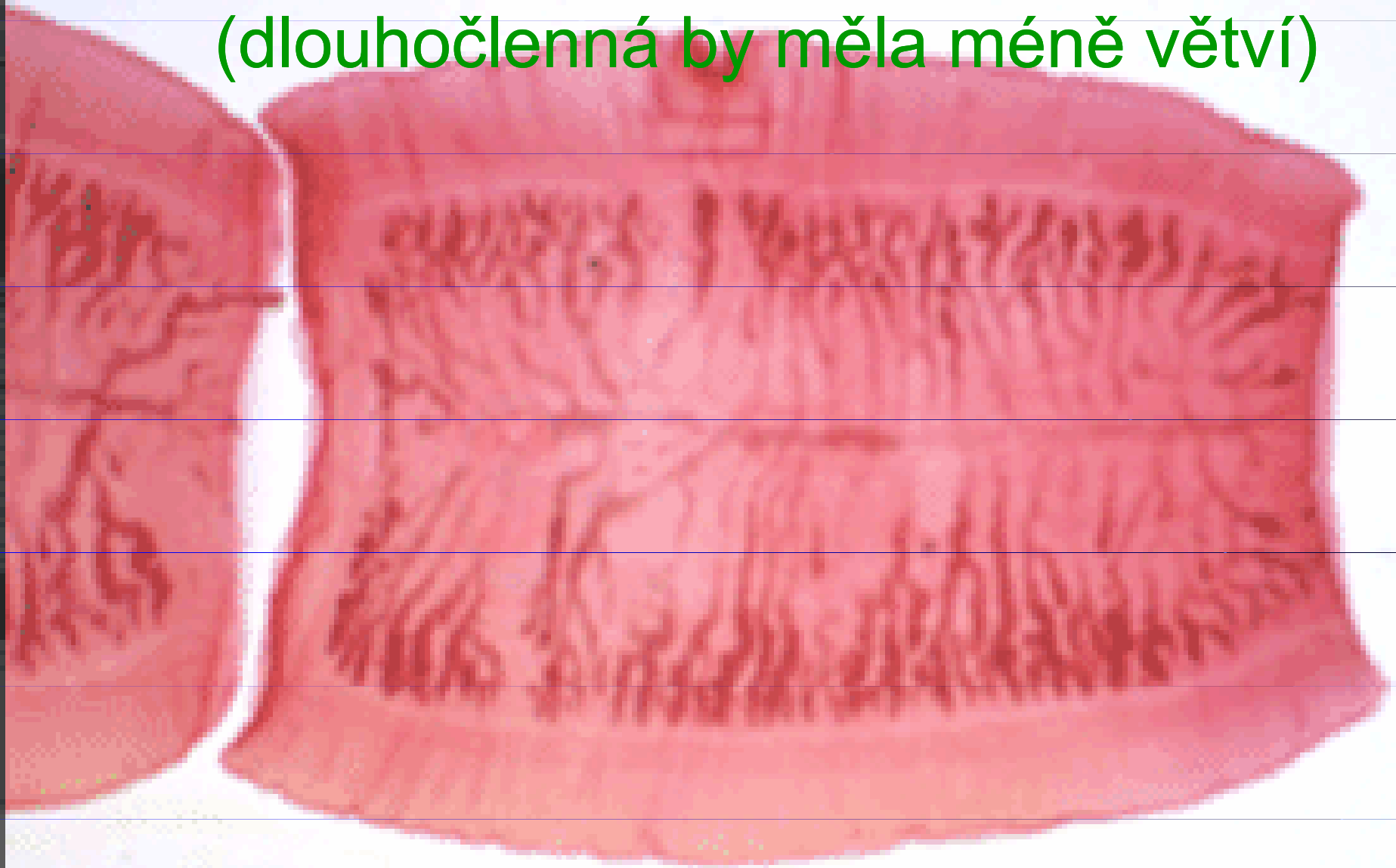

Obrázky převzaty z CD-ROM „Parasite-Tutor“ – Department of Laboratory Medicine, University of Washington, Seattle, WA

Taenia saginata gravid proglottid (stained)

Když je řeč o
tasemnicích...

Víte, jaký je rozdíl mezi českým
vědцем a tasemnicí?

No přece – žádný! Oba
jsou v... , a občas jim
vyjde článek!

Ostatní střevní tasemnice

- **Škulovec široký (*Diphyllobothrium latum*)** je největší tasemnicí, může mít až 12 metrů. Člověk se nakazí sněžením nedostatečně upravených ryb. Nakažený mívá nedostatek vitamínu B₁₂. Zůstává ve střevě.
- **Tasemnice dětská (*Hymenolepis nana*)** postihuje nejčastěji děti. Má jen 1,5 – 4 cm. Člověk se nakazí kontaminovanou potravou.
- **Tasemnice psí (*Dipylidium caninum*)** velmi vzácně vyvolává mírné střevní potíže

Hymenolepis nana

Hymenolepis nana

Adult



0.1mm

Peter Darben

Tkáňové tasemnice

- Kromě tasemnice dlouhočlenné mohou ve tkáni tvořit boubele také dvě další tasemnice, které zpravidla nevyvolávají střevní obtíže a přímo migrují do tkání.
- ***Ecchinococcus granulosus* (měchožil zhoubný)** tvoří cysty velké až 20 cm. Definitivním hostitelem pes, mezihostitelem např. ovce
- ***Ecchinococcus multicolularis* (měchožil větvený)** tvoří cysty hlavně v játrech. Přenos je podobný jako u předchozího druhu.

Měchožil



<http://www.smittskyddsinstitutet.se/presstjanst/pressbilder/parasiter/>

Hístice

www.gsbs.utmb.edu/microbook/ch086.htm

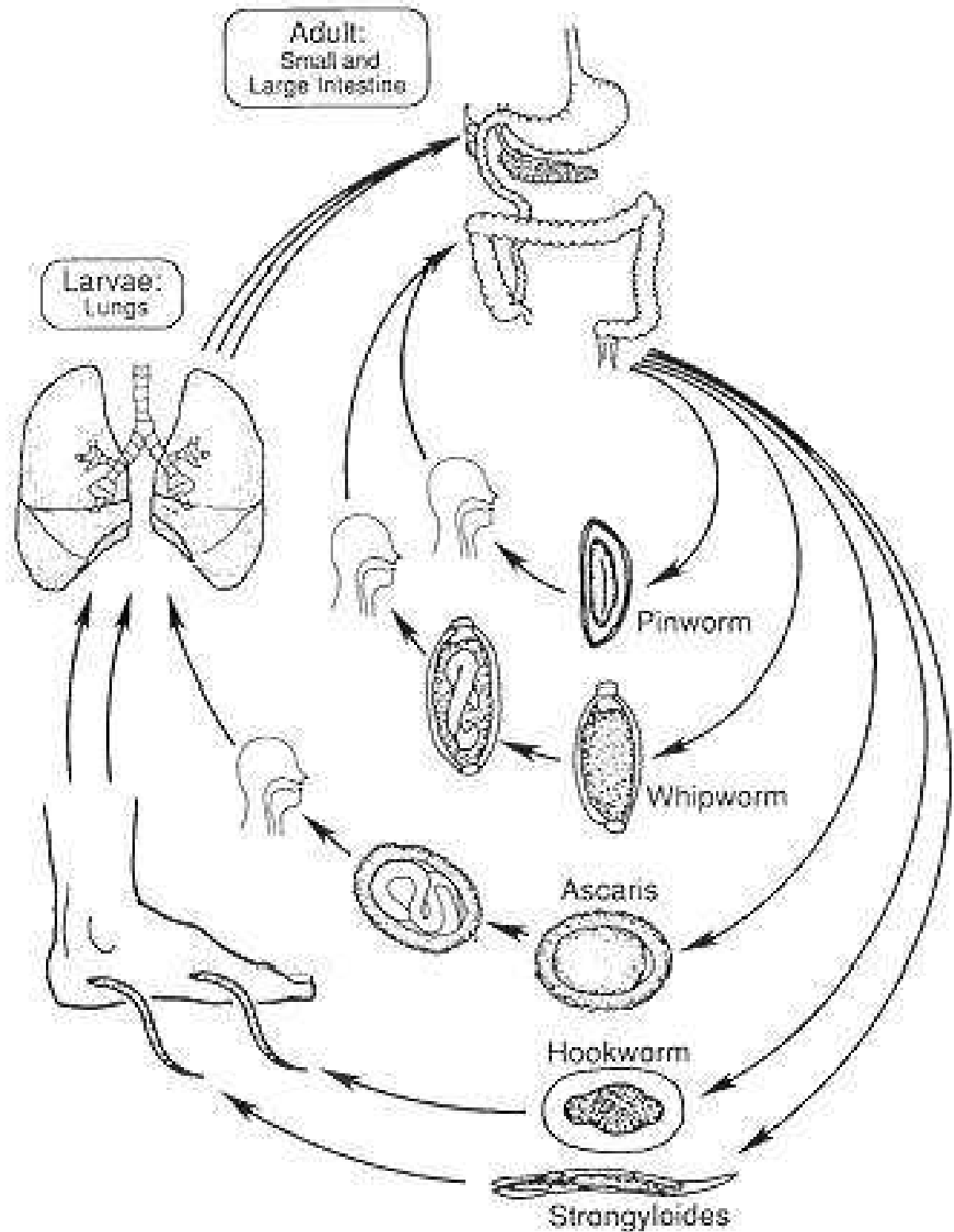
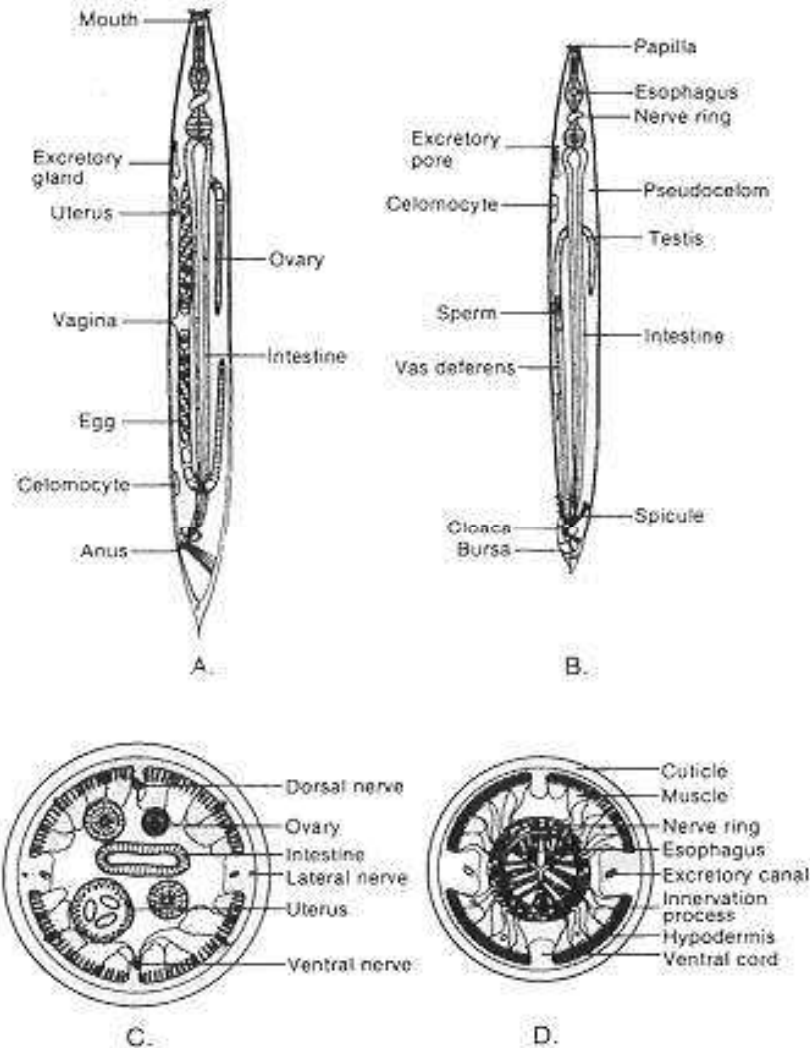

Roup dětský – *Enterobius vermicularis*

- Je to drobná hlístice, samička měří 8 – 13 mm, sameček jen 2 – 5 mm.
- Zdržuje ve střevě. Vajíčka klade v perianálních řasách. Člověk se nakazí konzumací vajíček. **Dítě má zažívací potíže, je neklidné, svědí ho řiť.**
- Vyskytuje se zejména **v dětských kolektivech**. U předškolních dětí často dochází k autoinfekci (škrábání řiti a olizování prstů)
- Komplikací u děvčátek mohou být **poševní záněty**
- **Vyskytuje se po celém světě.** Nejčastější parazit u nás.
- **Léčba:** pyrvinium, mebendazol aj.

Příběh – roup

- Nikolka se pořád škrabala v zadečku, že už to bylo nápadné rodičům i učitelkám ve školce. Zároveň byla neklidná a roztěkaná. A tak jí nalepili na zadek průhlednou lepicí pásku a poslali do laboratoře. A výsledek nikoho nepřekvapil: **Nikolka měla roupy**
- Nikolka tedy začala užívat léky, a zanedlouho byla zase úplně v pořádku...

Roup s vajíčky

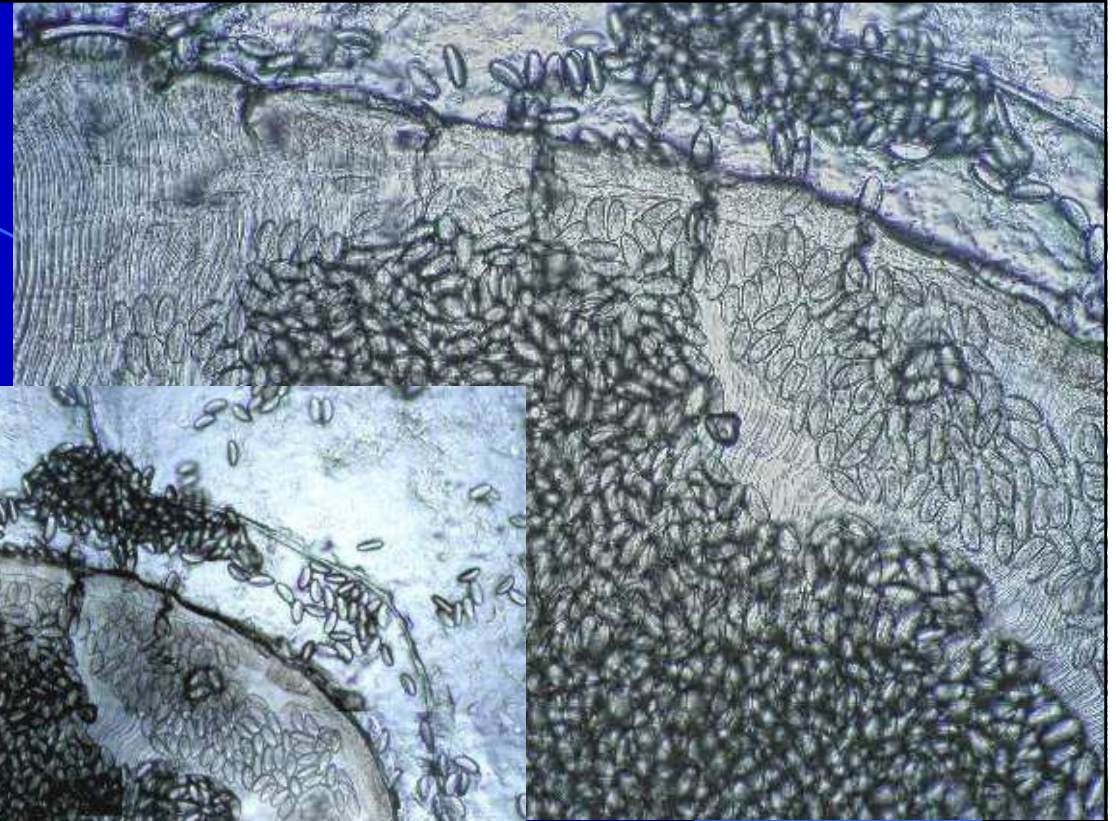
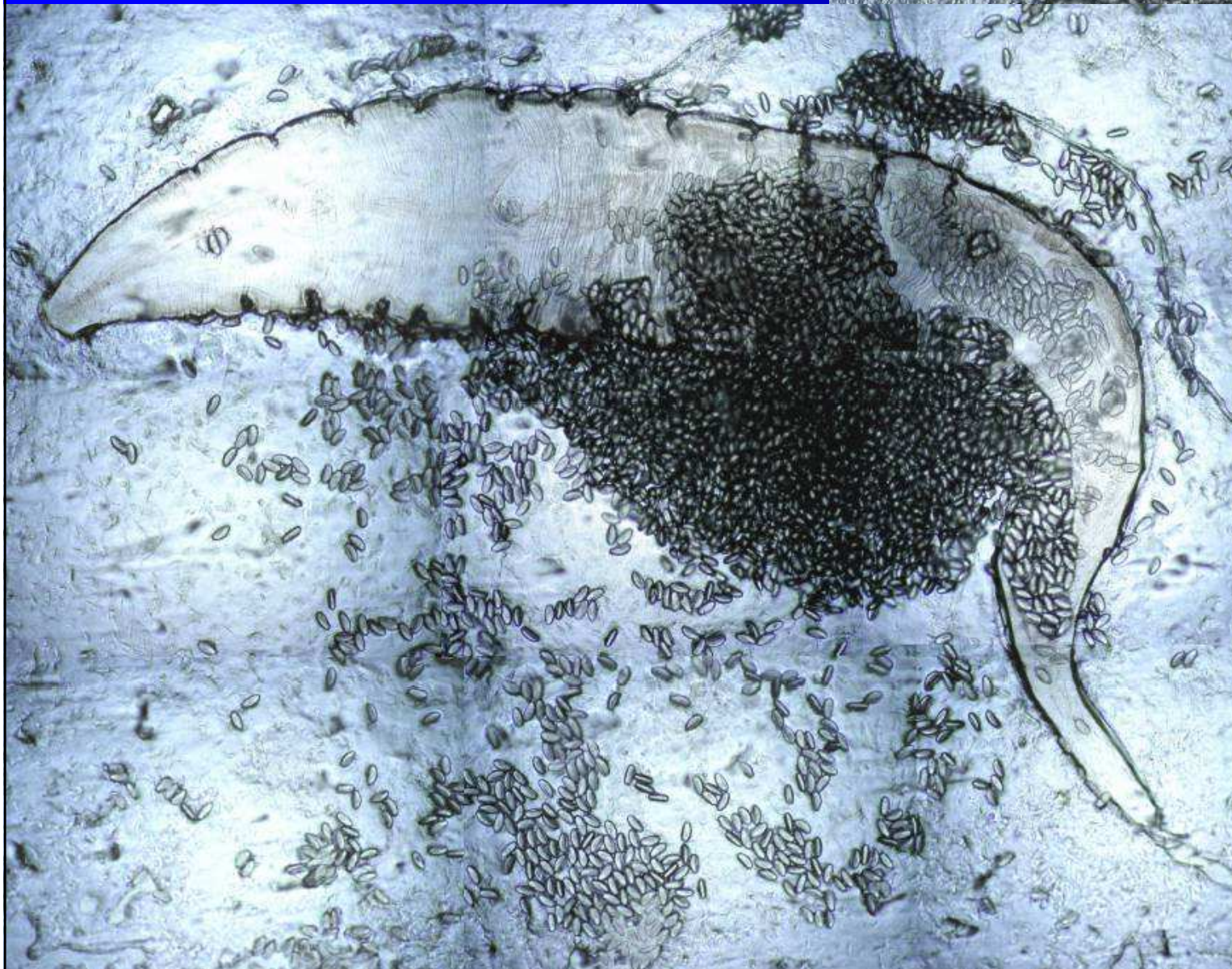

Obrázky: Milada
Dvořáčková a
Ondřej Zahradníček

Škrkavka dětská – *Ascaris lumbricoides*

- Po roupovi druhou nejběžnější hlísticí je **škrkavka dětská** – *Ascaris lumbricoides*. Samička je dlouhá 20 – 35 cm, sameček 15 – 20 cm.
- Je trochu podobná žížale (*Lumbricus terrestris*), ale přece jen se trochu liší, například nemá prstenec.
- Škrkavky mohou působit různé obtíže, od trávicích potíží a alergického dráždění až po mechanické ucpání vývodů žlučovodu a pankreatu.
- Při životním cyklu larvy migrují přes cévy a plíce, a mohou přitom poškozovat plicní kapiláry a alveoly

Střevní paraziti II

Vajíčko škrkavky

Obrázky převzaty z CD-ROM „Parasite-Tutor“ – Department of Laboratory Medicine, University of Washington, Seattle, WA (vlevo) a www.medmicro.info (vpravo)

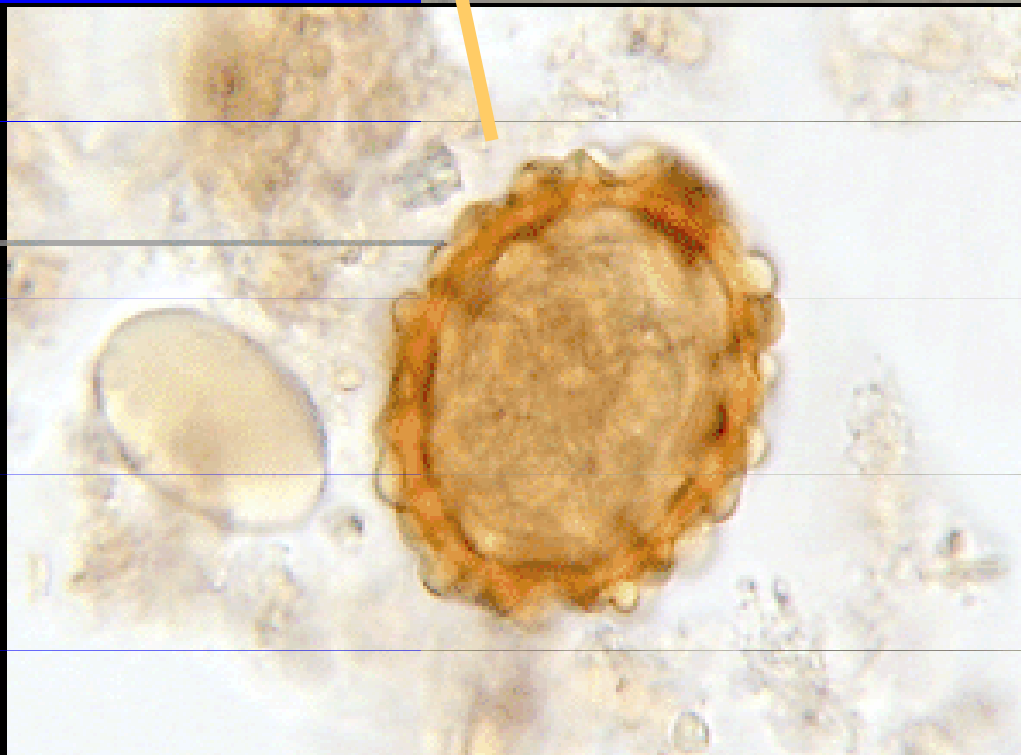

Fertile egg (wet mount 400X)

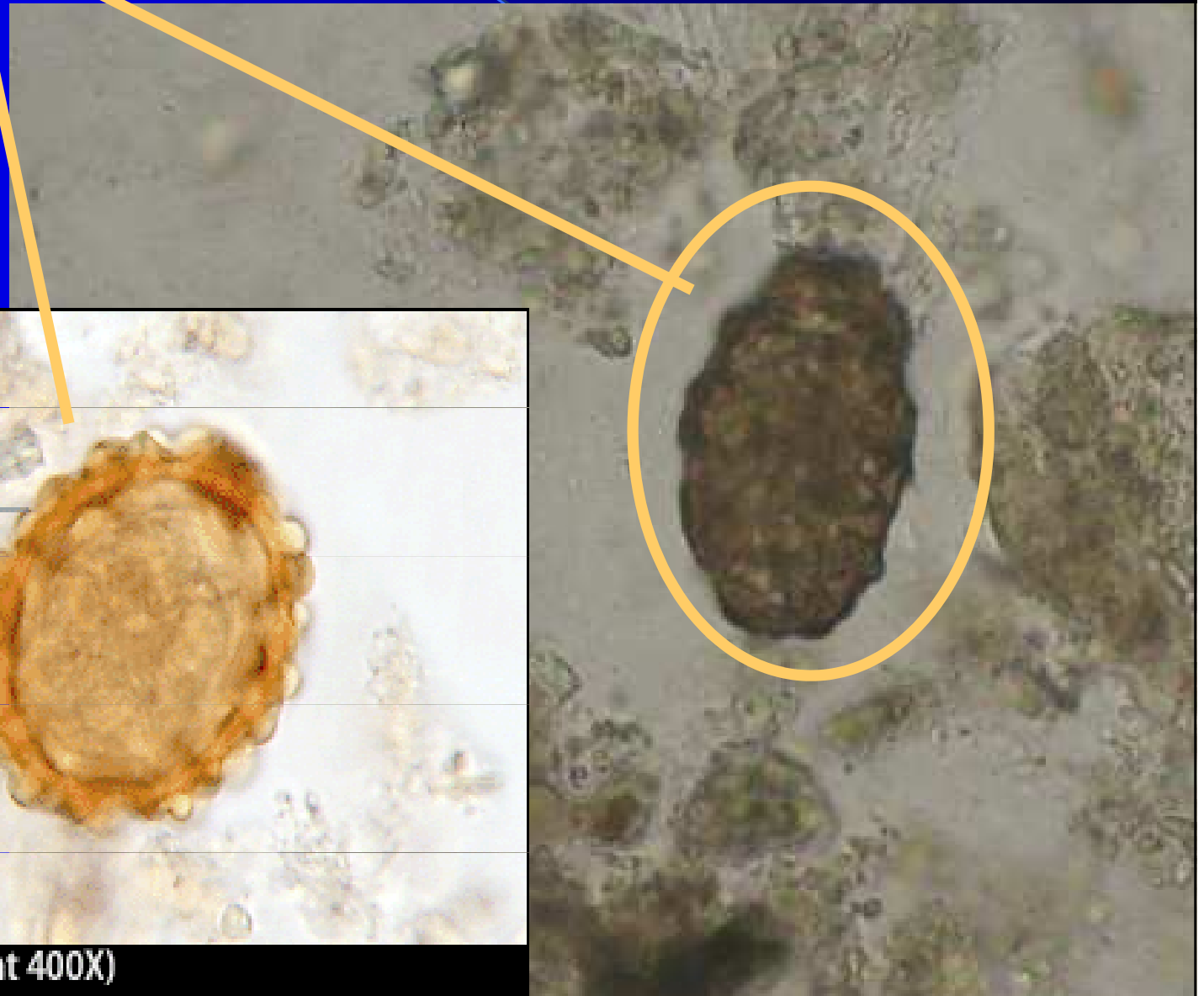

Škrkavky



O. Zahradníček: V menze

Šel jsem oběd naraziti

V menze byli paraziti

Škrkavky a lamblie

Spolužáčka tam...

Tkáňové škrkavky: škrkavka psí a kočičí (*Toxocara canis*, *T. cati*)

- Toxokaróza je **naší nejhojnější tkáňovou helmintózou**. Toxokary jsou střevní parazité psů a koček, kteří jsou hlavním hostitelem. Člověk se nakazí příležitostně. Larva migruje tkáněmi, jenže člověk není vhodným hostitelem pro dokončení vývoje škrkavky, larva dlouhodobě bloudí a poškozuje různé orgány.
- **Léčba:** mebendazol, albendazol apod.
- **Prevence:** zamezení přístupu psů na pískoviště

Toxocara canis

<http://plpnemweb.ucdavis.edu/Neomplex/Taxadata/Tcanis.htm>

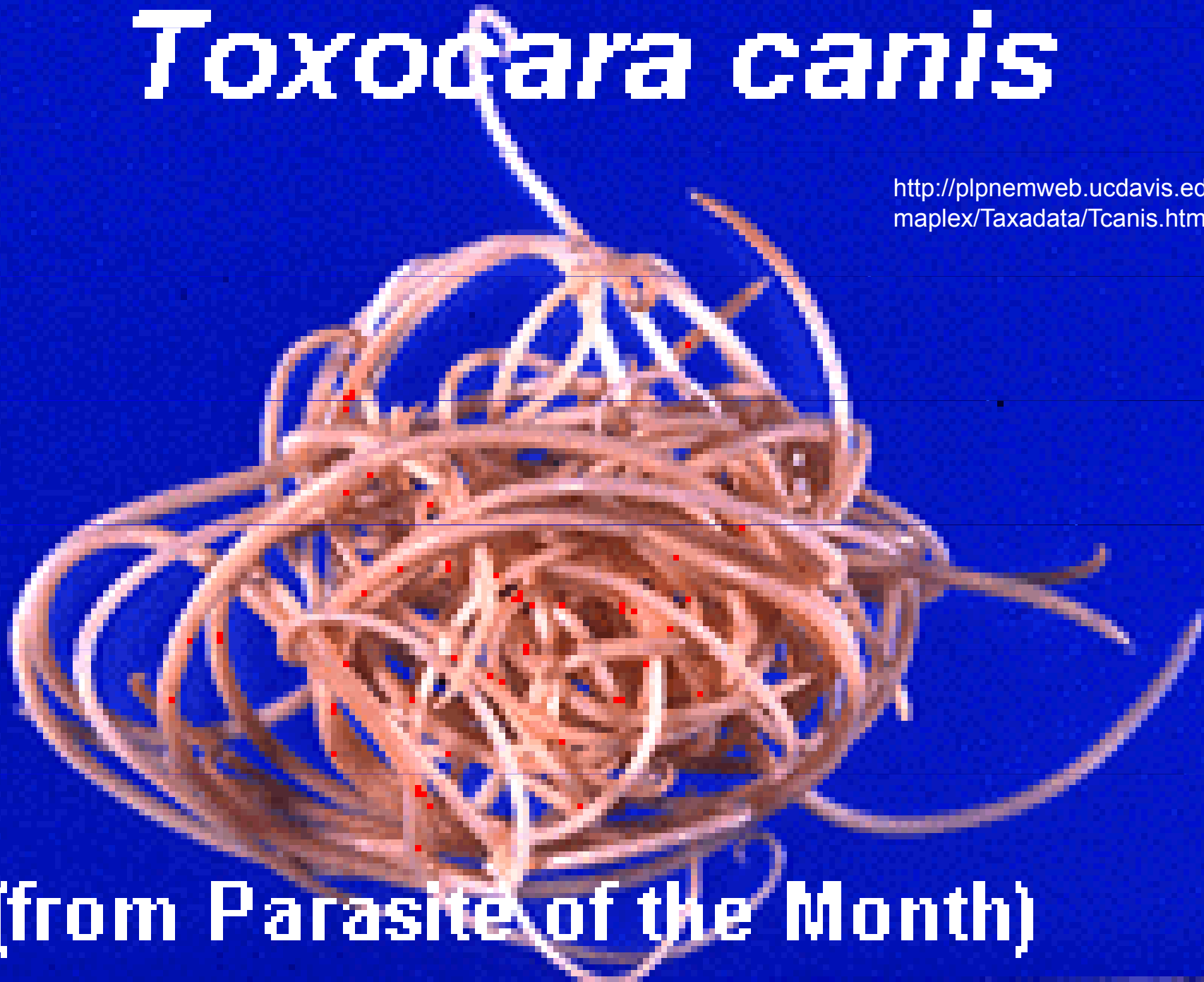

(from Parasite of the Month)

Svalovec stočený – *Trichinella spiralis*

- Vyskytuje se po celém světě, u nás ale nyní vzácně. Najdeme ho na východním Slovensku
- Samička má 3 – 4 mm, sameček 1,5 mm
- Člověk se nakazí po jídání **nedostatečně tepelně opracovaného masa divokých prasat.**
- Samičky rodí ve střevě živé larvy, které cestují krevním oběhem do příčně pruhovaných svalů. Tam dělají **cysty, ve kterých nacházíme stočené hlístice.**
- Kromě nespecifických střevních příznaků se vyskytují **bolesti svalů a další potíže**

Svalovec

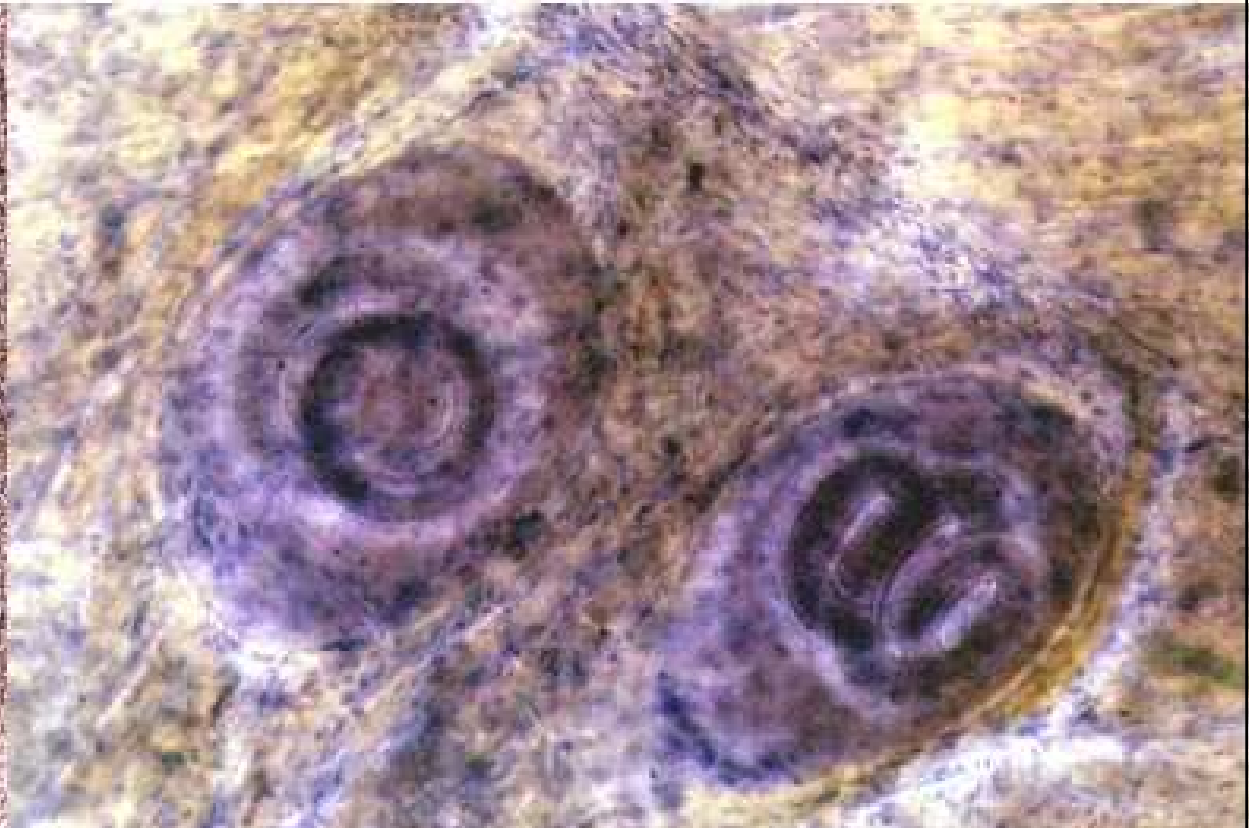

Vlasovec medinský – *Dracunculus medinensis*

- Cizopasí v tělních dutinách nebo v pojivové tkáni člověka, psů, šakalů, koček a dalších
- **Příznaky** jsou nejprve nespecifické, samička migruje do podkoží. Po odumření samičky dochází k alergiím.
- **Léčba:** niridazol, metronidazol. Klasická léčba – zachycení do rozštěpeného dřívka a pomalé vytažení – je riziková. Je možné, že od této metody je odvozen i znak lékařské profese.

Drakunkuliáza



Filárie

- Jde o hlístice *Wuchereria bancrofti*, *Brugia malayi*, *Brugia timori*, *Onchocerca volvulus*, *Loaloa medinensis* a *Mansonella* sp.
- **Některé se vyskytují v krvi, jiné spíše v různých tkáních** (loa loa v oku, onchocerky v kůži). I ty, které se vyskytují v krvi, se zde zdržují jen po část dne, což je důležité pro diagnostiku. Dospělci mohou mít až 10 cm
- Někdy blokují odtok mízy z různých částí těla. Tím vzniká tzv. **elefantiáza (sloní noha)**
- Vyskytují se **v různých tropických oblastech**

Filárie

A – *Wuchereria bancrofti*

B – *Brugia malayi*

C – *Loa loa*

D – *Mansonella perstans*

E – *Mansonella ozardi*

Obrázky převzaty z CD-ROM „Parasite-Tutor“ –
Department of Laboratory Medicine, University of
Washington, Seattle, WA

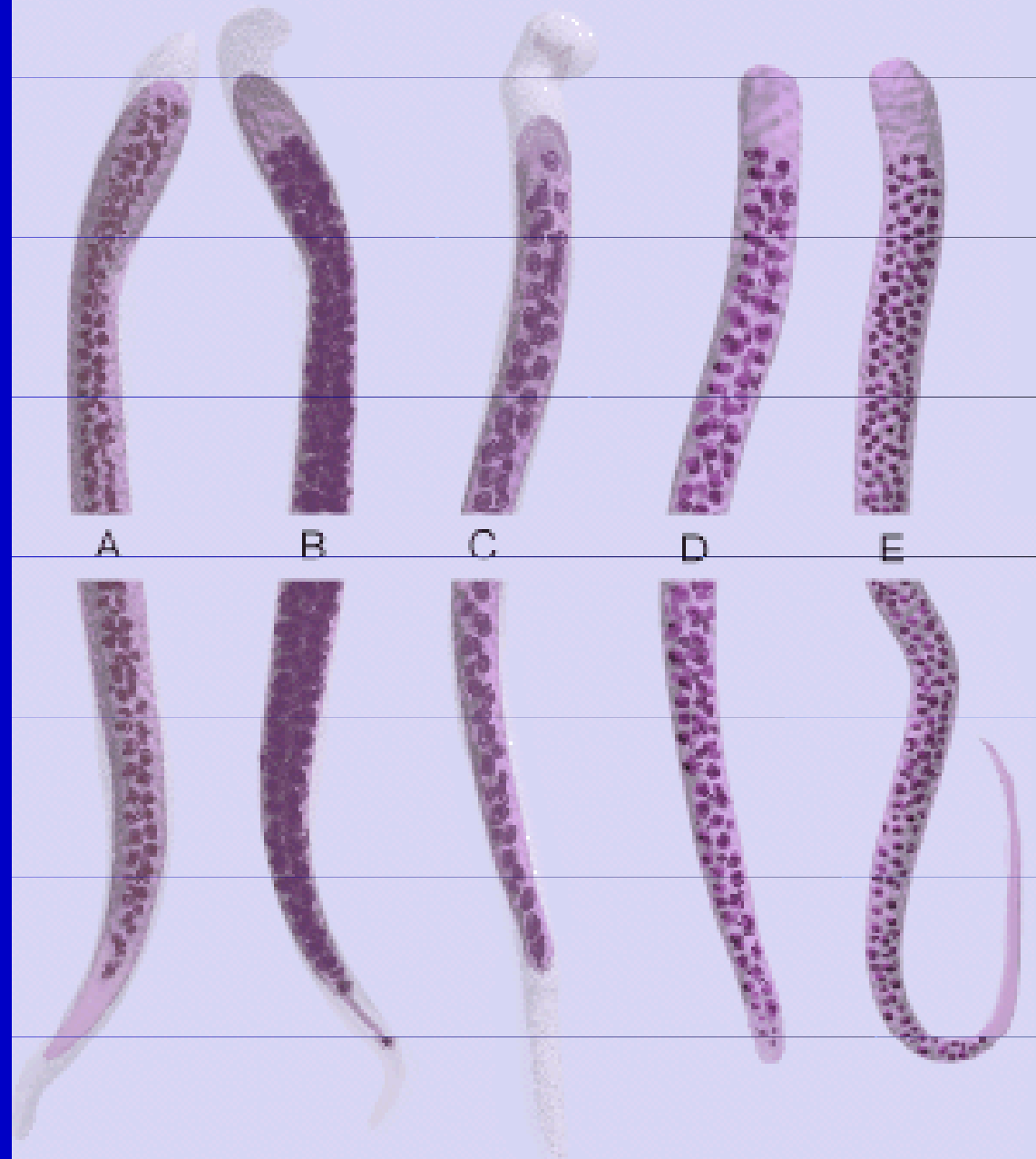

Elefantiáza



www.sp01.com/micro/worms/imagepages/image1.htm

Členovci

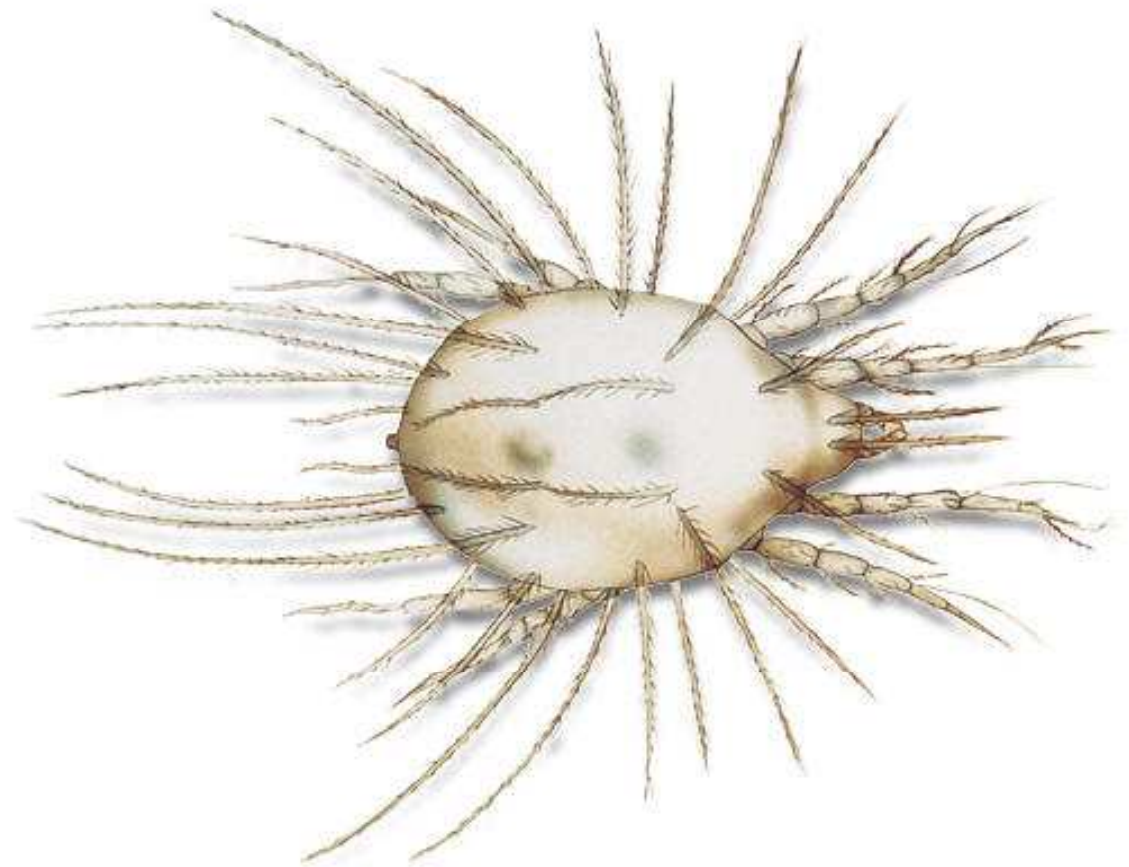

Rozdělení členovců

- Acari (roztoči): zákožka svrabová, sametka podzimní, trudníci, čmelíci, klíšťáci, klíšťata
- Insecta (hmyz): vši, štěnice, blechy, koutule, komáři, muchničky, mouchy
- Pentastomida (jazyčnatky): jazyčnatka tasemnicová

Zmíníme se o žlutě označených. Ostatní jmenované druhy jsou občasnými původci onemocnění, projevujících se především kontaktními dermatitidami.

Zákožka svrabová (*Sarcoptes scabiei*)

- Postihuje **měkkou kůži** (podpažní jamky, kůže pod prsy, předkožka)
- Přenáší se tam, kde je nižší hygienická úroveň
- Projevuje se jako **ekzém** – ne vždy je snadné přijít na to, že ekzém je v tomto případě sekundární po zákožce
- **Léčba** různými preparáty musí být doprovázena spálením či důkladnou dekontaminací oděvů, ložního prádla apod.

Zákožka svrabová

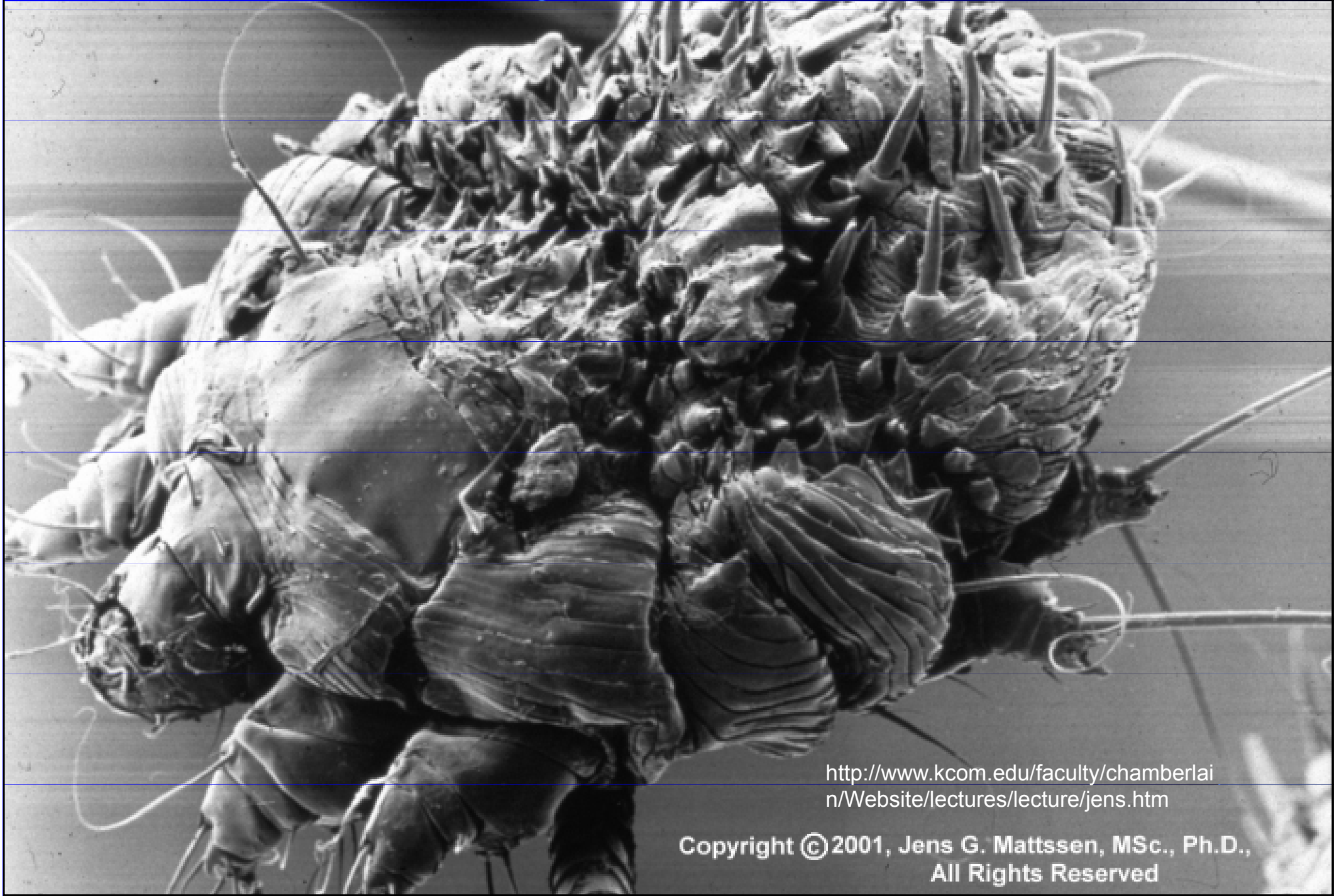

<http://www.kcom.edu/faculty/chamberlain/Website/lectures/lecture/jens.htm>

Copyright © 2001, Jens G. Mattssen, MSc., Ph.D.,
All Rights Reserved

Klíšťata (*Ixodes* sp. a další druhy)

- Přisát se může larva, nymfa či dospělec
- Přisátí **nymfy nemusíme zaznamenat**
- **Odstranění:** kývavým pohybem, tak, aby bylo klíště celé odstraněno. Není vhodné potírat tukem, klíště může vyvrhnout střevní obsah včetně např. virů klíšťové encefalitidy
- Po odstranění vhodné zakápnout **jodovým perem** či zatřít **betadinou**

Příbuzní klíšťáci se liší tím, že nemají tuhou destičku (anglicky „soft tick“)

Klíště



Veš dětská (*Pediculus capitis*), veš šatní (*Pediculus humanus*) a veš muňka (*Phthirus pubis*)

- **Veš dětská** se vyskytuje v dětských kolektivech, i tam, kde je poměrně dobrá hygiena. Není ostuda vši získat, je ostuda nic s tím nedělat.
- **Veš šatní** se týká zejména bezdomovců, přenos je pouze oděvy. U nás méně častá
- **Veš muňka (filcka)** se vyskytuje v pubickém ochlupení. Napadení muňkami je pohlavně přenosnou záležitostí.

V š i

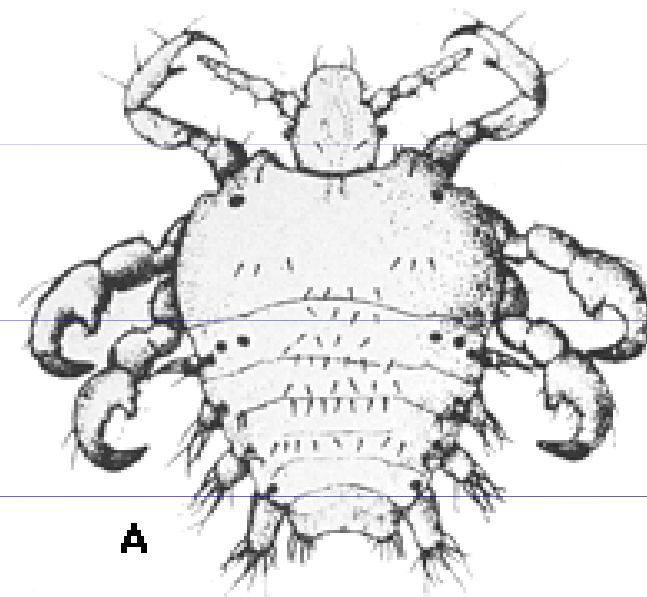

A

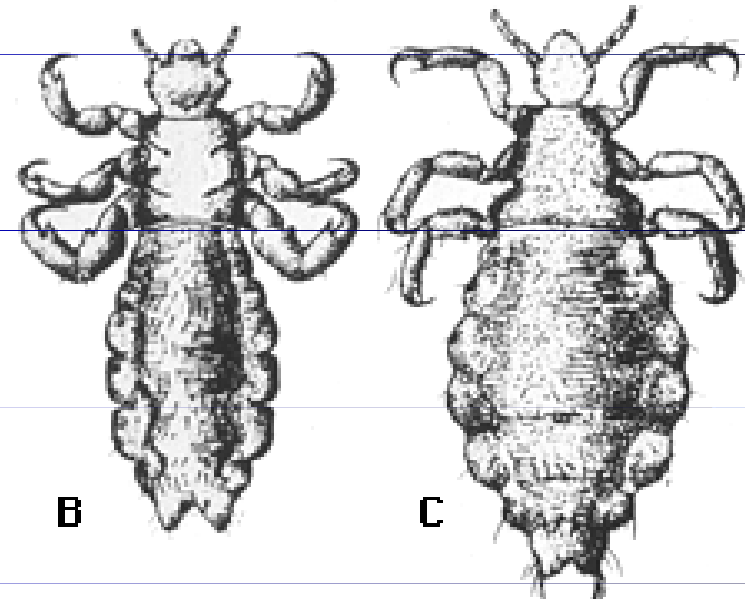

B

C

Types of lice The three varieties of lice specifically parasitic for humans are *Phthirus pubis* (picture A, crab louse), *Pediculus humanus capitis* (picture B, head louse), and *Pediculus humanus corporis* (picture B, body louse). (Photo courtesy of John T Crissey, MD).

Muňka

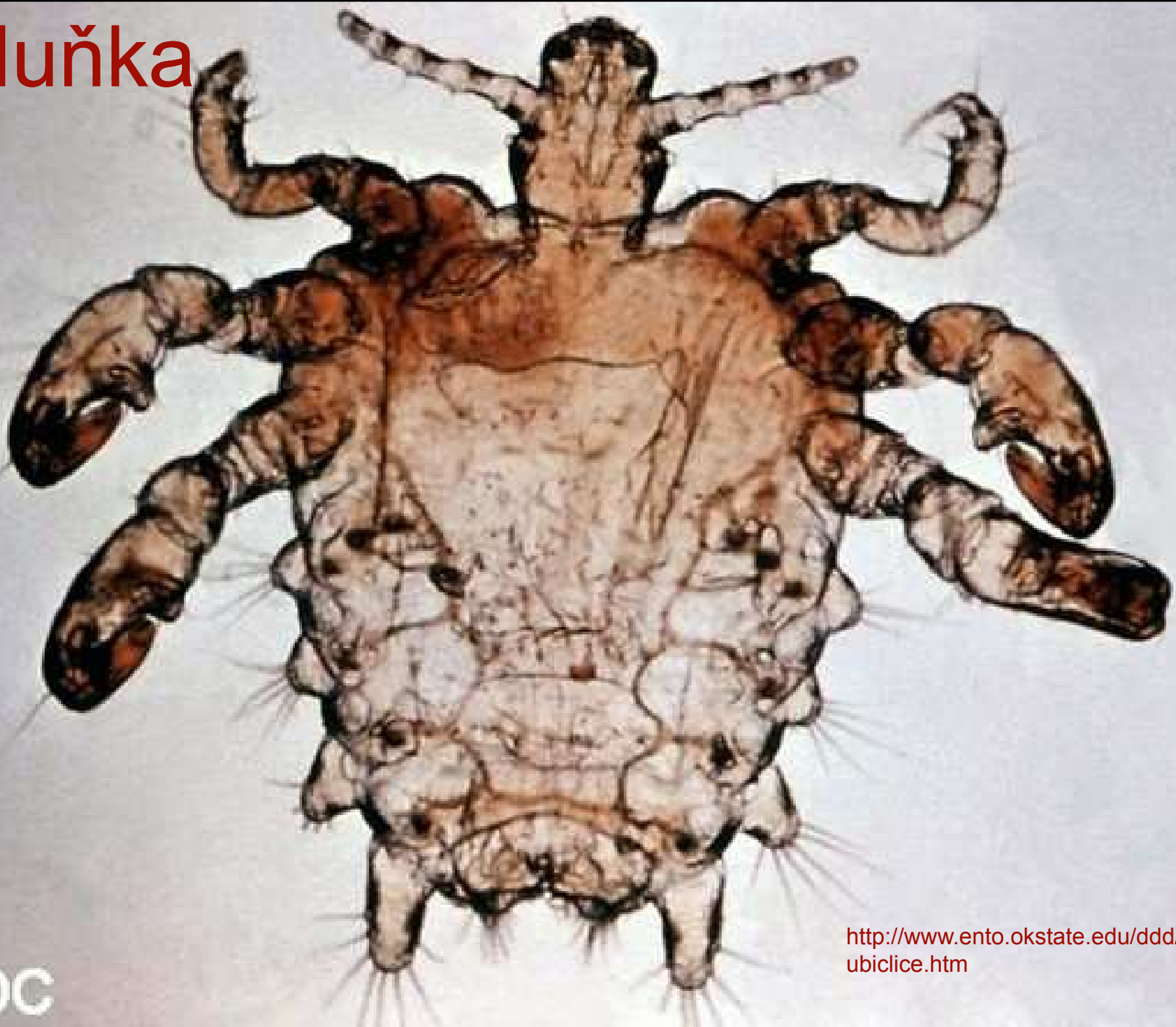

CDC

<http://www.ento.okstate.edu/ddd/insects/pubiclice.htm>

Veš hlavová s hnidou

www.museum.vic.gov.au/bugs/image.aspx?ID=96



www.pbase.com/image/34663240

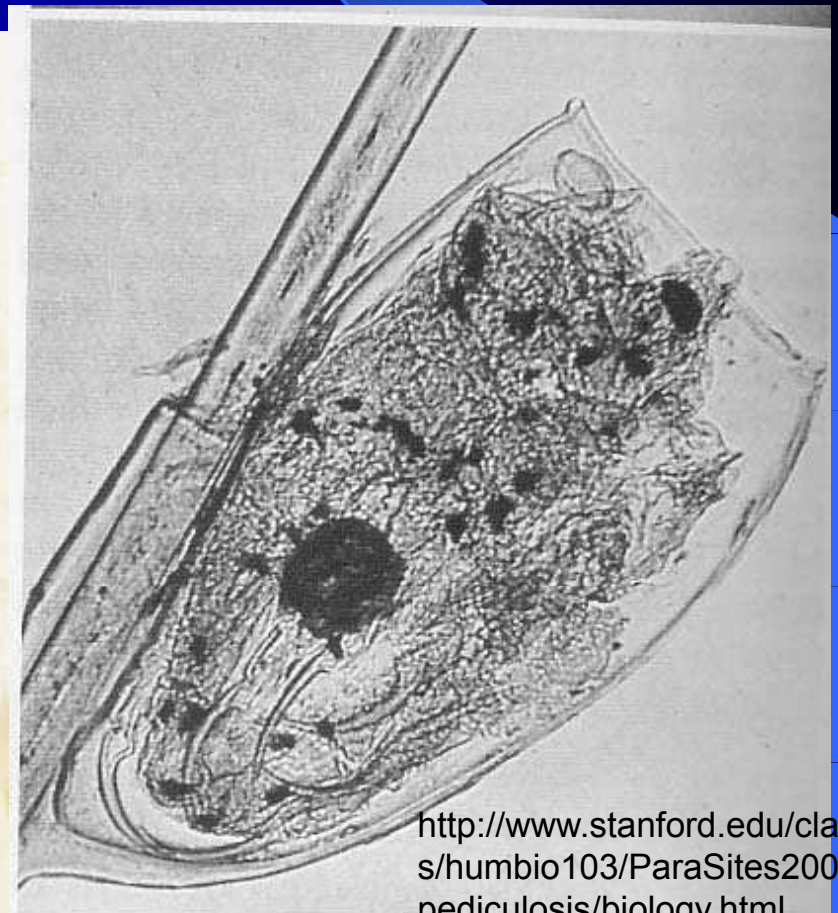

<http://www.stanford.edu/class/humbio103/ParaSites2002/pediculosis/biology.html>

Vývoj vší

Head Lice

(*Pediculus humanus capitis*)

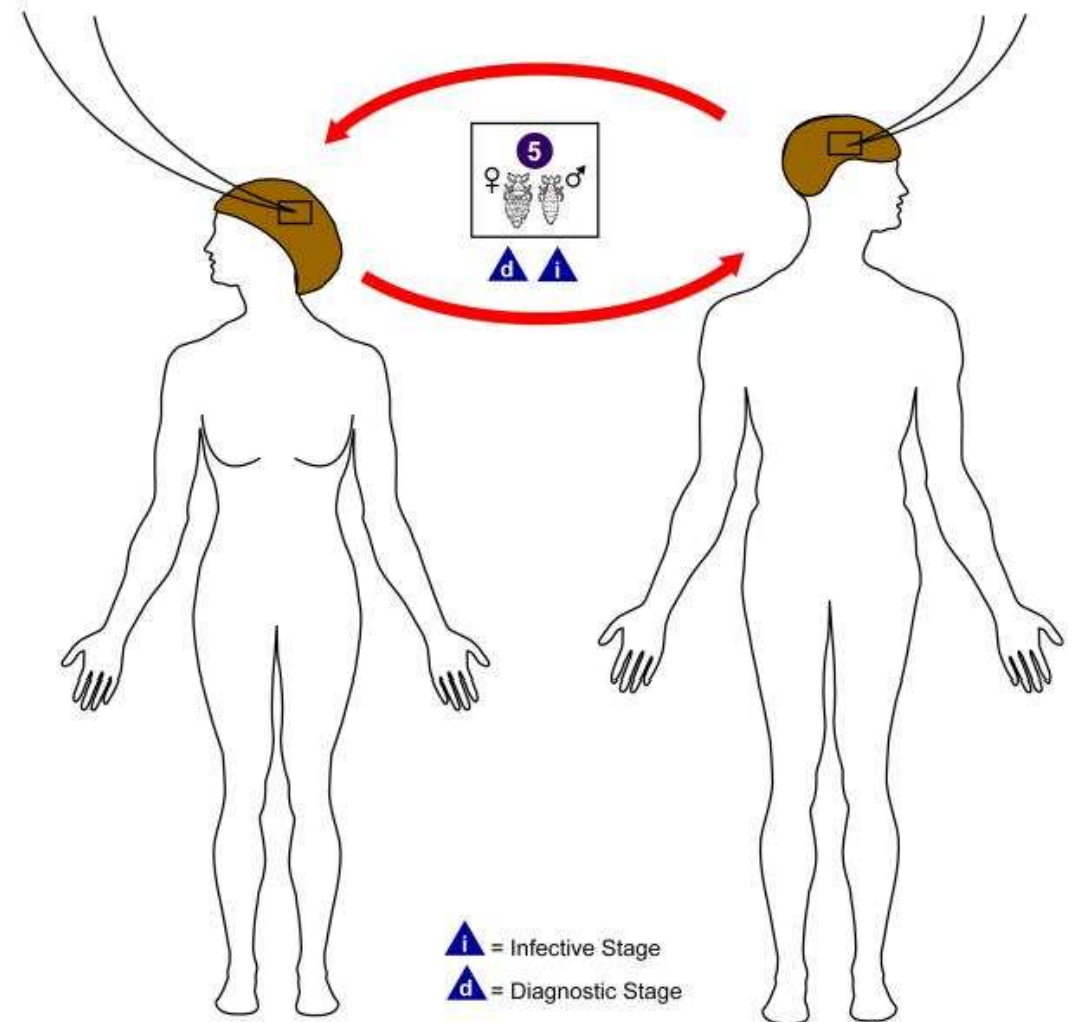
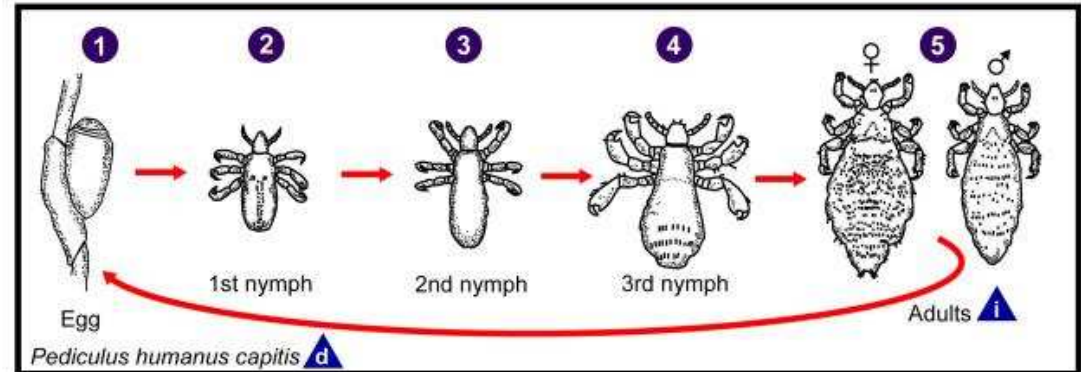

Veš hlavová v historickém hávu

INSETTI

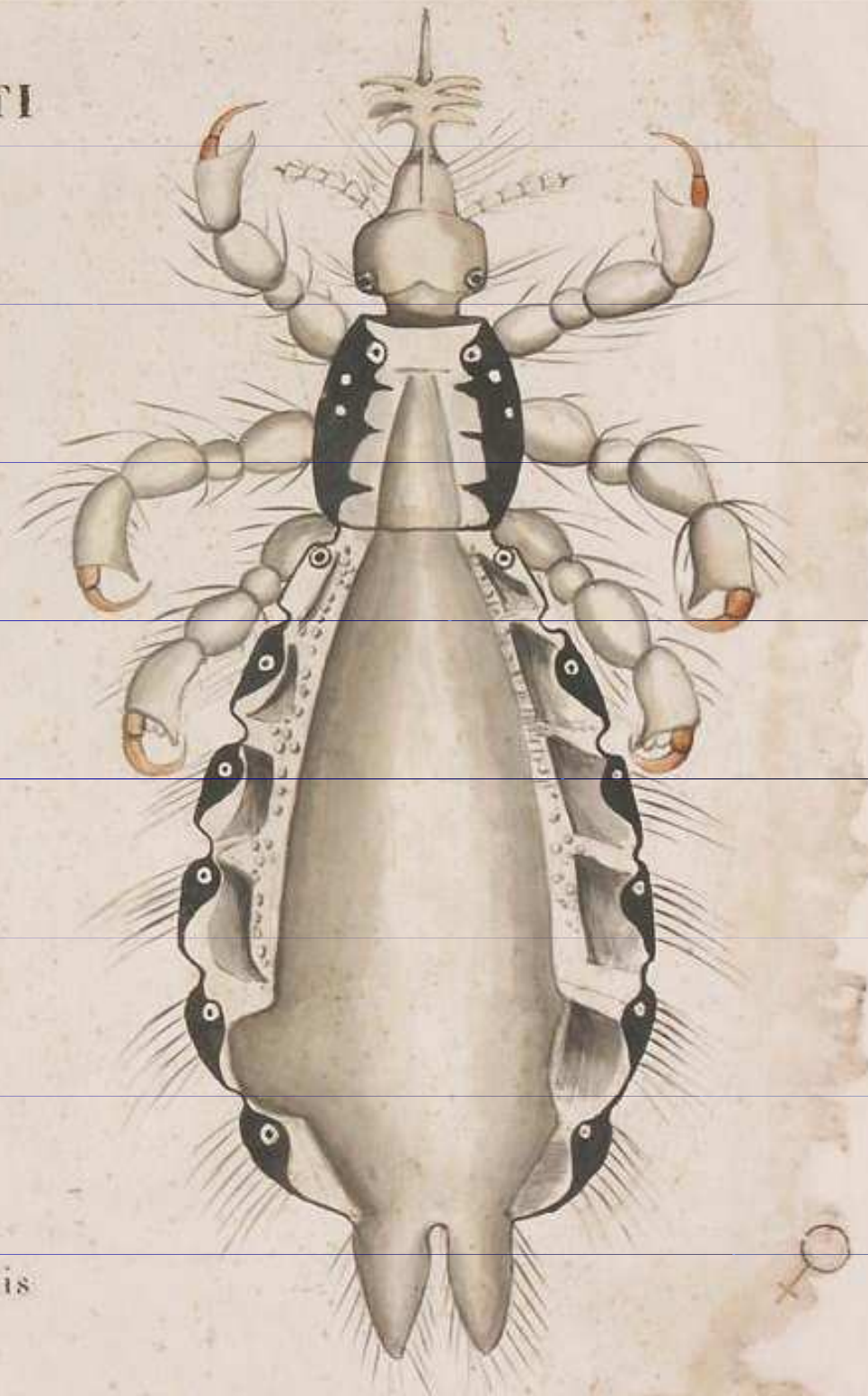
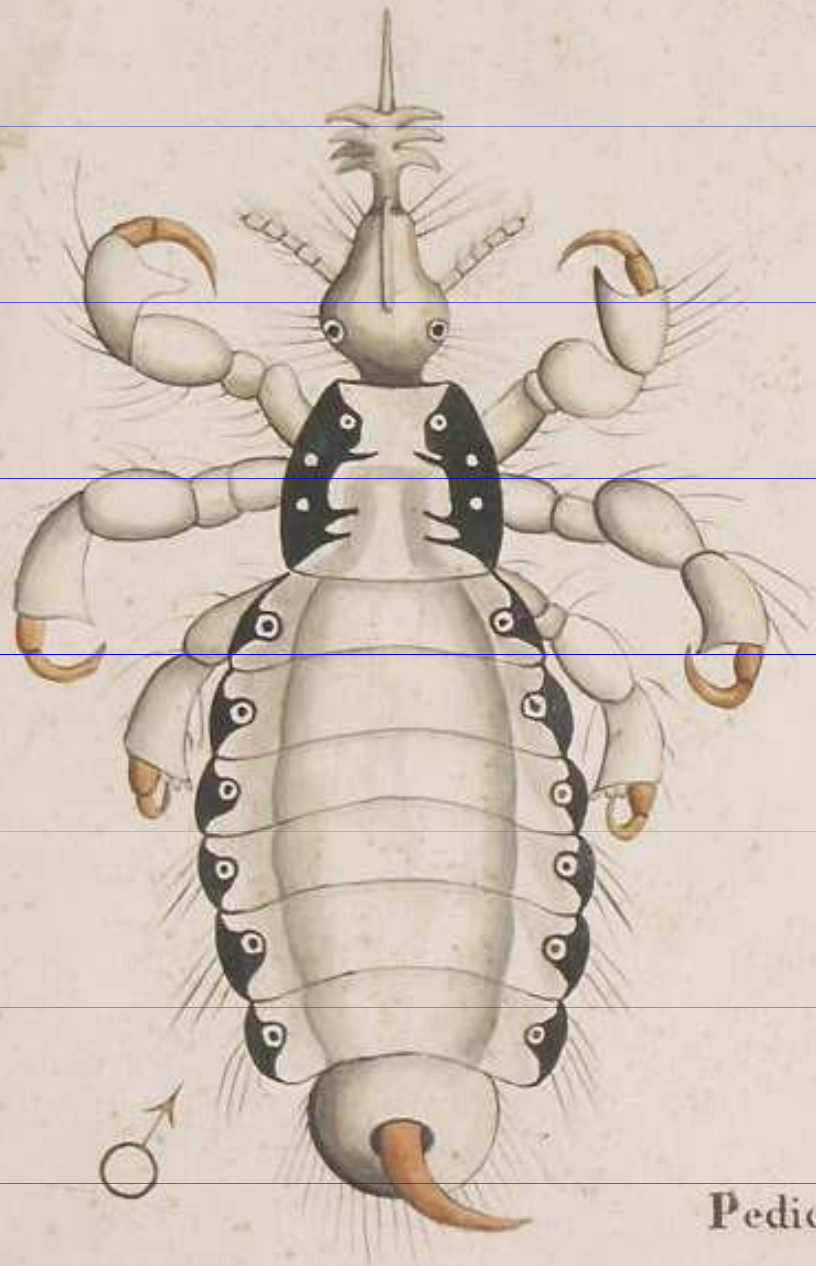

Pediculus capitis

Odvšivení

Detail obrazu Jana Siberechtse „Dvůr na statku“ 1662.
Muzeum umění,
Brusel.



Veš šatní



http://www.sciencenews.org/articles/20030823/a3929_2615.jpg

<http://www.stanford.edu/class/humbio103/ParaSites2005/Pediculosis/Stacy%20-%20Pediculosis.htm>

Víte, jak drží
veš na pleši?

No přece:
vší silou 😊

Štěnice (*Cimex lectularius* a jiné)

- Štěnice se dříve často vyskytovaly za tapetami či v matracích bytů s horší úrovní. Nyní se již u nás téměř nevyskytují
- **Štěnice sají krev v noci.** Nejsou u nás specifickým přenašečem, ovšem ranky po sání štěnic se mohou stát branou vstupu bakterií
- Do příbuzenstva štěnic patří i zákeřnice, které přenášejí Chagasovu nemoc.

Štěnice



Blechy (*Pulex irritans* a další)

- Zatímco vši jsou druhově úzce specifické, **blechy nejsou na druh příliš vázány**. Takže neplatí, že „blechy psí na člověka nejdou“!
- **Vzájemně se dají odlišit** přítomností „hřebínků“ na hlavě (v binokulární lupě)
- Specifickým **přenašečem moru** byla blecha morová – *Xenopsyla cheopis*
- V našich dnešních podmínkách mohou být blechy **pouze nespecifickým přenašečem**

Blecha obecná a blecha morová

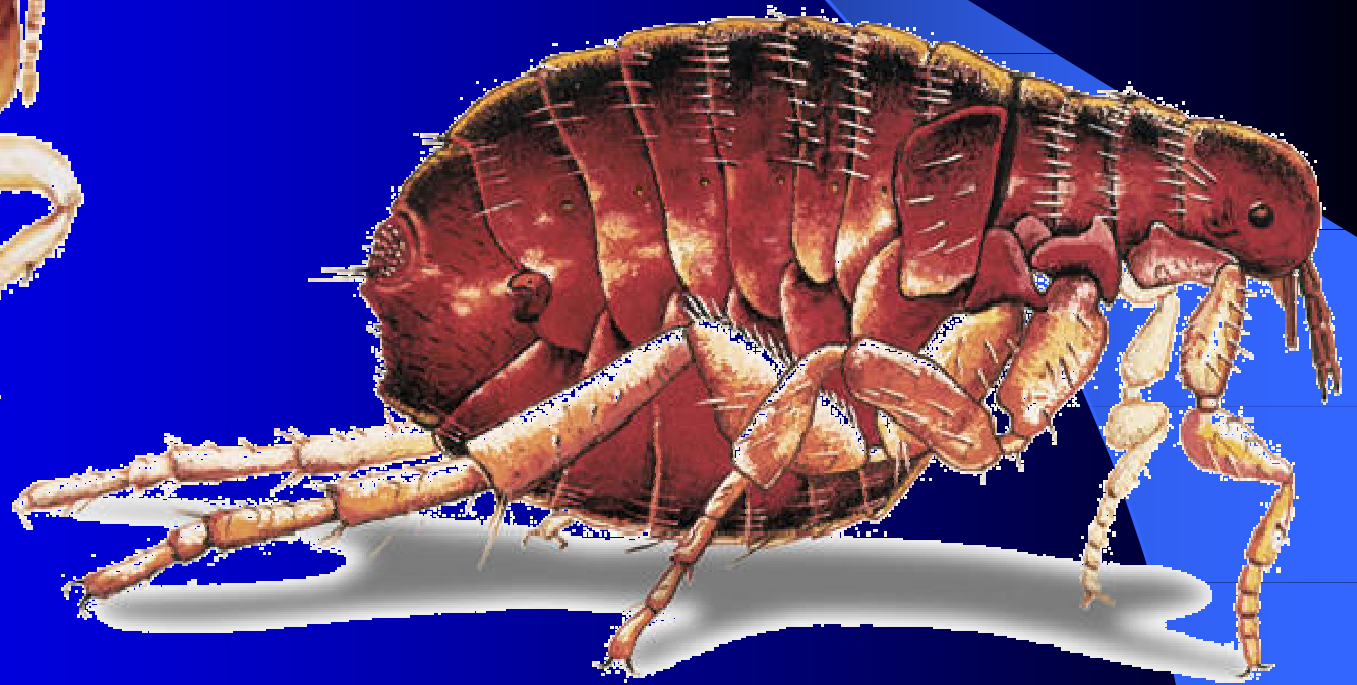

Koutule (flebotomové)

- Flebotomové či koutule se podílejí na **přenosu různých onemocnění**, např. horečky papatači nebo některých leishmanióz
- Jsou to **nenápadné mušky či komárci**. Jejich larvy se na rozdíl od komářích nelíhnou ve vodě, ale v různých štěrbinách v půdě a organickém odpadu
- **Významné rody:** *Phlebotomus*, *Lutzomyia*

Koutule



Komáři (*Culex*, *Anopheles*, *Aedes*)

- Zatímco u nás běžný druh komár písklavý (*Culex pipiens*) se zpravidla neuplatňuje jako specifický přenašeč a zůstává jen obtížným bodavým hmyzem, jinak je to u jiných komárů.
- *Anopheles maculipennis* přenáší malárii i další nemoci. Občas se vyskytuje i na jižní Moravě. Malárii tu přenášet nemůže, může však přenášet západonilskou horečku a jiné
- *Aedes aegypti* přenáší žlutou zimnici, horečku dengue a chikungunya a jiné.

Aedes aegypti

<http://history.amedd.army.mil/booksdocs/wwii/Malaria/figures/figure22.jpg>

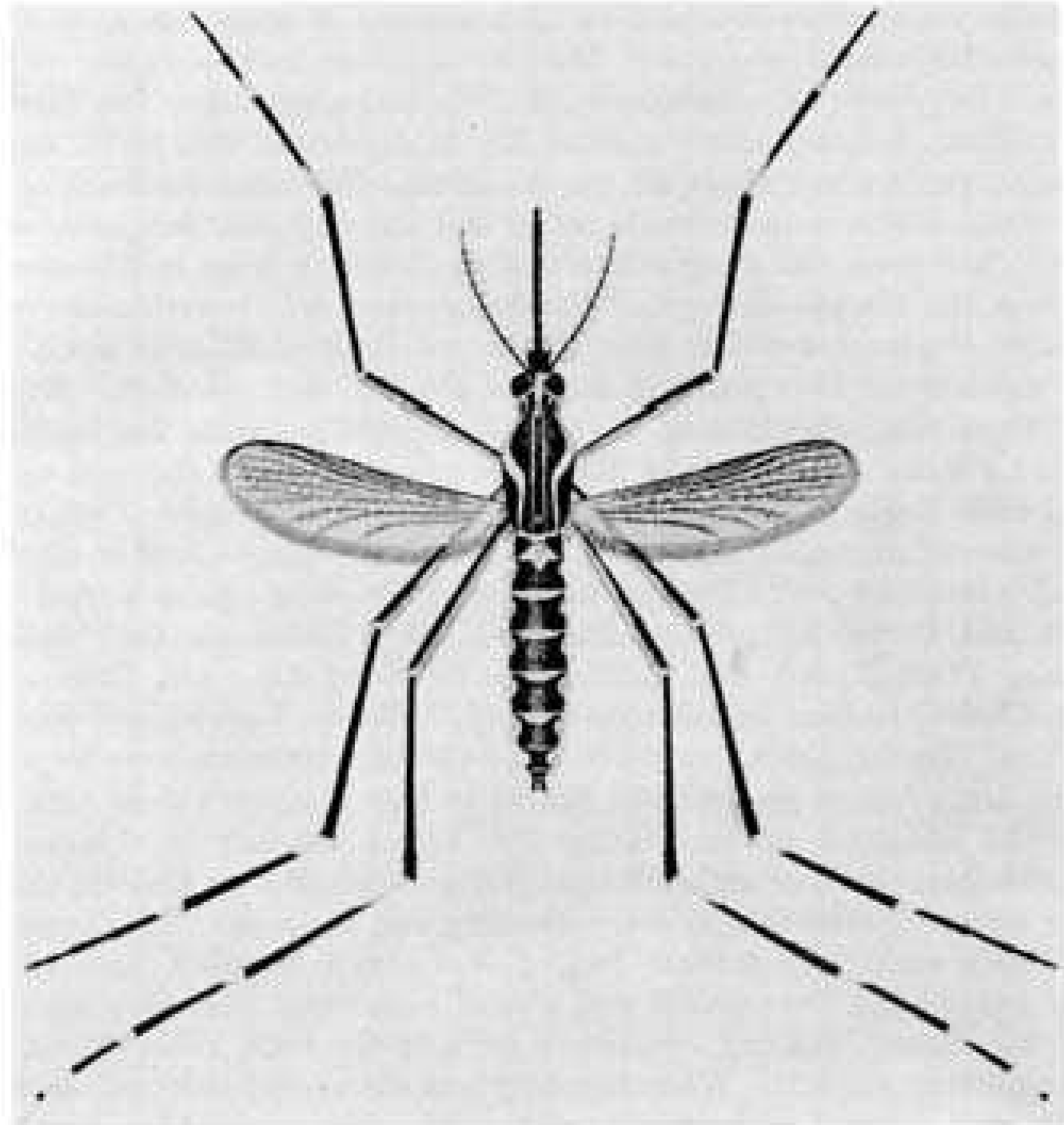

FIGURE 22.—*Aedes aegypti*, the vector of yellow fever and dengue along the coastal areas of the continental United States from Virginia to Texas.

Mouchy

- Ani různé druhy much nejsou bez významu. Samozřejmě, jsou často **pasivními přenašeči nemocí**, některé druhy však mohou způsobovat i takzvané **myiázy**, zejména u zanedbaných osob (ale nemusí tomu tak být vždycky)
- Myiázy jsou situace, kdy **moucha naklade vajíčka do živé tkáně**. Zde se pak líhnou larvy, které prolézají např. kůží
- V poslední době je hitem **uměle navozená myiáza**, jejímž cílem je zlepšení léčení některých typů ran

Oční myiáza



Myiáza

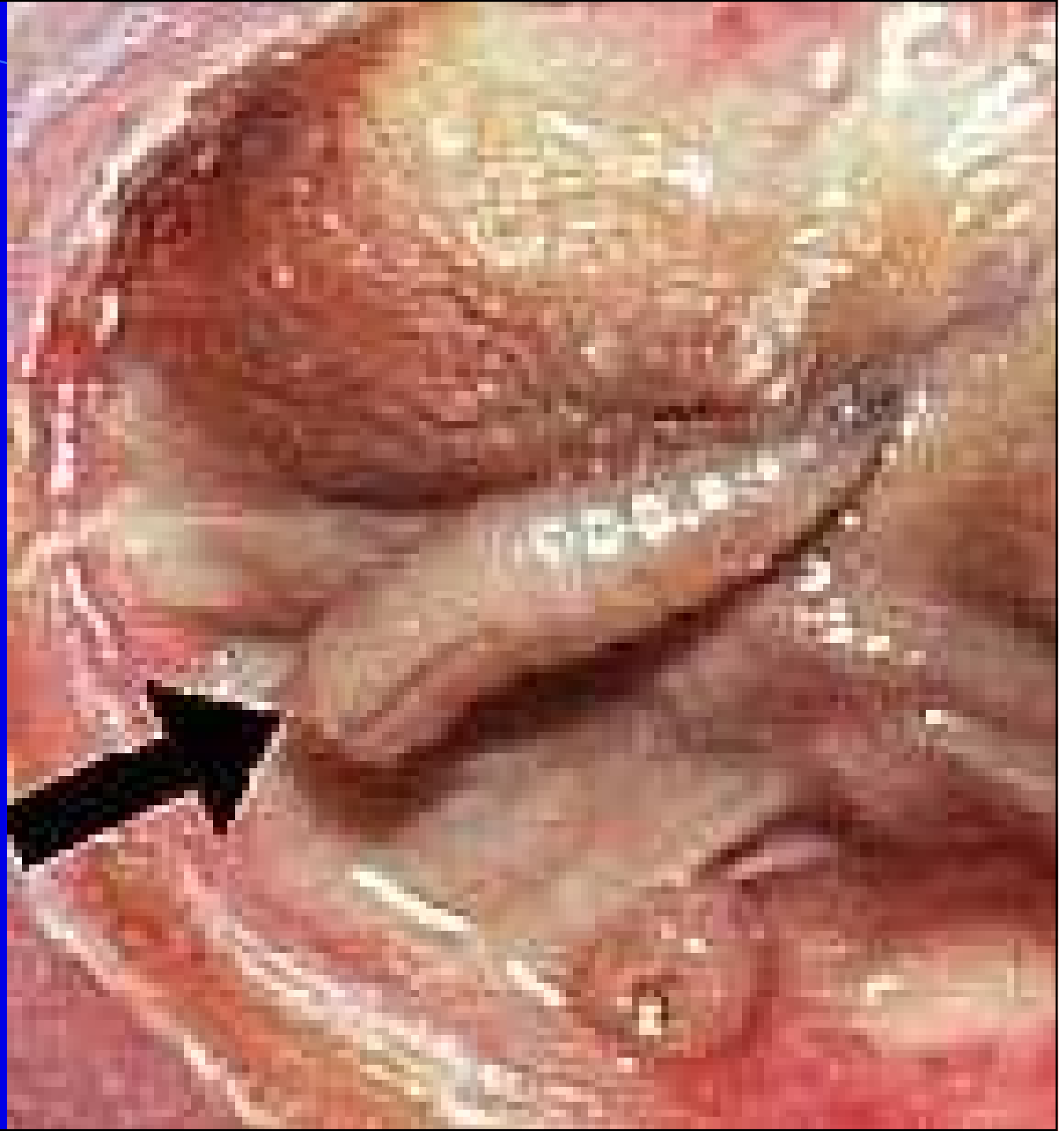

Myiáza prsu



Ostatní parazité

- Z kroužkovců (Annelida) stojí za zmínku **pijavka lékařská (*Hirudo medicinalis*)**. Žije i na jižní Moravě, ale je téměř vyhubena. Saje krev, přitom může ranku infikovat bakteriemi. Dříve se pijavkami odsávala „přebytečná krev“. Nyní se opět uvažuje o jejich využití v některých případech

Děkuji za
pozornost!

Toxoplasmóza
v uměleckém
ztvárnění

