

Zásady odběru a transportu materiálu k mikrobiologickému vyšetření, žádanky Základy mykologie a parazitologie



Mikrobiologie a imunologie – BDKM/BAKM021

Témata 13 a 14

Ondřej Zahradníček

Laboratorní vyšetření: proč ho vlastně provádíme?

Laboratorní vyšetření je **proces**. Jeho cílem je zpravidla **získat informaci, použitelnou pro léčení pacienta**

Proces **začíná** v okamžiku, kdy se někdo rozhodne vyšetření provést.

Proces **končí** v okamžiku, kdy se výsledek vyšetření využije ho ve prospěch pacienta

Začátek i konec procesu je tedy u pacienta!

Proces laboratorního vyšetřování

PACIENT/LÉKAŘ/S

ESTRA

LABORATOŘ

Indikace vyšetření – zda, jaké

Vlastní provedení odběru

Transport materiálu

Rozhodnutí, jak zpracovat

Vlastní zpracování materiálu

Zaslání výsledku

Interpretace výsledku (nikdy jednotlivě, vždy společně s ostatními výsledky)

Při provedení odběru v laboratoři

PACIENT/LÉKAŘ/S

ESTRA

LABORATOŘ

Indikace vyšetření – zda, jaké

Odeslání pacienta k odběru

Vlastní provedení odběru

Transport v rámci laboratoře

Rozhodnutí, jak zpracovat

Vlastní zpracování materiálu

Zaslání výsledku

Interpretace výsledku (nikdy jednotlivě, vždy společně s ostatními výsledky)

Proč na odběru tolik záleží

- Odběr a transport vzorku je na začátku celého vyšetřovacího procesu. To znamená, že **je-li odběr špatný, je špatná celá další diagnostika**
- Špatně provedený odběr či transport materiálu
 - zbytečné **trápení pacienta**
 - zbytečně **vyhozené prostředky** na vyšetření
 - riziko **chybného výsledku**, který vede léčbu pacienta nesprávným směrem (často k dalším nákladům, např. při zbytečné léčbě antibiotiky)

Dva typy vyšetření v laboratoři

Typ 1: metoda → výsledek

- Pro většinu laboratorních vyšetření platí, že **jedna metoda** (například stanovení AST) má pro daný vzorek daného pacienta **jeden výsledek**
- Tento výsledek je **často číselná hodnota** (kvantitativní stanovení)
- Tento způsob práce je **typický pro biochemii, hematologii, imunologii, ale i mikrobiologickou serologii** (průkaz protilátek, případně i virových antigenů)
- **Příklad: Serologie borreliózy, IgM – negativní, IgG – pozitivní, ABS = 0,995**

Typ 2: algoritmy

- Zcela jiná je situace **např. u bakteriologického vyšetření výtěru z krku**. Zde jsou na počátku provedeny určité metody, a podle jejich výsledku navazují metody další. Některé metody jsou pouze pomocné a jejich výsledek není uveden v závěrečné zprávě. **Na začátku nikdo (ani bakteriolog!) netuší, které všechny metody bude třeba uplatnit** (a tím také například netuší, jaká bude u daného vyšetření cena)
- **Algoritmus je ovšem ovlivňován nejen skutečnostmi zjištěnými při diagnostice, ale i tím, co je o pacientovi známo – viz dále**

Jak to například funguje

- U zmíněného výtěru z krku si ukažme dvě extrémní možnosti:
 - **Výtěr byl naočkován na dvě obvyklé kultivační půdy.** Byla nalezena pouze běžná krční mikroflóra. **Po 48 byl expedován negativní výsledek.**
 - **Výtěr byl naočkován na dvě obvyklé kultivační půdy.** Byly nalezeny tři různé možné patogeny, pro které bylo nutno použít několik dalších kultivačních půd, identifikačních testů a setů citlivosti na antibiotika. Protože jde o pacienta v těžkém stavu, byla testována i širokospektrá injekční antibiotika. Vzhledem ke komplikovaným izolacím patogenů **byl výsledek expedován až za pět dnů.**

Důsledky

- **Určitá pravidla platí pouze pro určité typy vzorků a vyšetření**, a pro jiné typy platí jiná pravidla
- Zejména **specifická je v tomto pozice mikrobiologie**, přitom ale serologických vyšetření se to až tolik netýká, protože ta se spíše podobají lineární biochemii (jeden požadavek → jeden výsledek, často číselný)
- **U algoritmických vyšetření záleží mnohem víc na popisu žádanky**, při rozhodování „co teď s tím dál“ se často **bere v potaz diagnóza a další údaje o pacientovi**

Například takhle: Pacient A

V té moči je *E. coli*, v množství víc jak 10^5 /ml. Odkud ten pacient je?

Z urologické ambulance, diagnóza akutní zánět močového měchýře.

Hm, otestujeme základní set antibiotik na močové infekce.



A jindy takhle: Pacient B

V té moči je *E. coli*, v množství víc jak 10^5 /ml. Odkud ten pacient je?

Z interní JIP, je to pacient po transplantaci ledvin s horečkou

Uděláme základní test, rozšířený test, i „vzácná“ antibiotika.

Proto je důležité, aby údaje na žádance byly úplné a pravdivé!



Než odběr provedeme





<http://www.childrenshospital.org>

<http://www.stronghealth.com>



Otázka: Je vůbec odběr nutný?

- Tuto otázku zpravidla klade **lékař**. Z mnoha dobrých důvodů je ale potřeba, aby této otázce rozuměla i **zdravotní sestra či porodní asistentka**, která odběr provádí, je na něj pacientem dotazována, a konec konců ho v praxi docela často „indikuje“ bez účasti lékaře (ten pro ten účel pouze „věnuje“ razítko se svým jménem).

Jak se tedy rozhoduje lékař, lépe řečeno: jak by se měl rozhodovat?

- Lékař, ke kterému přišel pacient k vyšetření, by se měl zeptat sám sebe: „**Co udělám jinak v závislosti na výsledku vyšetření?**“
- Pokud zjistí, že ať vyjde vyšetření jakkoli, **bude jeho další postup ve vztahu k pacientovi stejný** (o postupu léčení se již rozhodl a jen si „chce něco ověřit“ nebo „má pocit, že by se to mělo vyšetřit“), je vyšetření pravděpodobně **zbytečné**

Výjimky z pravidla

- Kvůli **prevenci a profylaxi**, například u starších pacientů se monitorují určité hodnoty, před operací se zjišťuje zdravotní stav, u pacientů v těžkém stavu se monitoruje osídlení kůže aj.
- Z **epidemiologických důvodů** (pátrání po začátku epidemie chřipky). Pacient asi nebude léčen jinak podle toho jestli má nebo nemá pravou chřipku, nebo „parachřipku. Zato hygienici budou vědět, jestli mají pokračovat v očkování, nebo ho zastavit. Proto **je pro ně tato informace cenná a má smysl ji zjistit.**

Někdy je lépe nevyšetřovat

- V řadě případů **je vyšetření zbytečně zatěžující, a pacientovi nepomůžeme.** Platí to hlavně pro nadbytečná „kontrolní vyšetření“, kdy pacientovi už je dobře, nebo pro ty případy, kdy nemoc bude léčena symptomaticky bez ohledu na původce
- Na druhou stranu jsou **případy, kdy se nevyšetřuje, a vyšetřovat by se mělo:** například zbytečná léčba virových zánětů hltanu, které nebyly vyšetřeny.

Druhá otázka: jaké vyšetření?

- Rozhodnutím, že lékař chce provést vyšetření, to zdaleka nekončí. Musí se ještě rozmyslet, **jaké vyšetření se rozhodne provést (přímý, nepřímý průkaz, co přesně).**
- Pro správné rozhodnutí musí samozřejmě znát, jaké vyšetření je pro kterou situaci určeno
- **Provádět zbytečně „pro jistotu“ všechno možné by byla chyba.**
- Součástí je také rozhodnutí o tom, **jak technicky se odběr provede**, do jaké nádoby či odběrové soupravy a podobně

Tři typy mikrobiálních patogenů

- **Musím vědět kde hledám, nemusím vědět co přesně hledám: Patogen typu *Streptococcus pyogenes*.** Týká se kultivovatelných bakterií a kvasinek (kultivace „na bakteriologii“ bez upřesnění)
- **Musím vědět kde hledám i zhruba co hledám: Patogen typu *Mycobacterium tuberculosis*.** Stále je to přímý průkaz, ale speciální postupy, při běžné kultivaci se nezachytí. Na žádance musí být upřesněno. Patří sem například mykobakteria, gonokoky, legionely, plísně, paraziti apod.
- **Musím vědět co hledám, nemusím vědět kde v těle to sedí: Patogen typu *Toxoplasma gondii*.** Nepřímý průkaz, event. přímý průkaz virového antigenu. Spirochety, viry, chlamydie, mykoplasmata aj.

Další otázka: Lze vyšetření provést teď?

- Je řada laboratorních vyšetření, která mohou být provedena **v podstatě kdykoli**, tj. mám-li zrovna v ambulanci pacienta, mohu vyšetření provést.
- Je ale také řada vyšetření, u kterých je nutná **příprava pacienta**, je nutný odběr za spolupráce pacienta, vhodný odběr např. při stoupající tělesné teplotě apod., je tedy nutno vyšetření vhodně **načasovat**
- Je také nutno brát v úvahu **provozní dobu laboratoře**. Zdaleka ne všechna vyšetření se provádějí nepřetržitě.

Příprava pacienta na některé mikrobiologické odběry

- U mikrobiologických odběrů zpravidla není nutná příprava jako např. na oGTT, přesto v některých případech také není jedno, v jakém stavu se právě nachází pacient
- Při vyšetření stěru z urethry **na kapavku** je nutné, aby pacient **nebyl vymočený**
- Vyšetření **sputa a výtěru z krku** je nejlépe provést **nalačno**, jinak laboratoř vykultivuje mikroby, které se náhodně nalézaly v potravinách (i za normálních okolností se tam mohou vyskytovat)



Foto: O. Z.

Typy vzorků v klinické mikrobiologii

Tekuté a kusové vzorky představují odebrané tkáně, tělní tekutiny, tekutiny, kterými bylo vyplachováno, umělé materiály vyňaté z těla a podobně

Stěry a výtěry jsou odběry vatovým tamponem na špejli či drátku

Ostatní vzorky: otisky, urikulty, sklíčka apod.

Každý typ vzorku vyžaduje jiný přístup, jiné zpracování, jiné hodnocení výsledku.

Výtěry a stěry

Foto: archiv MÚ



- Dnes již prakticky **neexistuje kultivační indikace suchého tamponu** bez transportního média. Tento tampon je indikován praktický výhradně pro vyšetření metodou PCR a některé průkazy antigenů
- Používají se tedy **transportní média**. Na bakteriologii je to zpravidla médium Amiesovo (na obrázku)
- **Speciální média** jsou vhodná pro houby (Fungiquick), nutná pro trichomonády (+ houby) z genitálií (C. A. T.), případně viry, chlamydie (v případě izolace viru)
- Potřebují-li se dostat „za roh“, použijí **tampon na drátu a nikoli na špejli**.

Některé odběrové soustavy

- zleva:
 - CAT (*Fungiquick* je stejný, ale s modrým vrškem)
 - souprava na chlamydie
 - suchý tampon s drátem

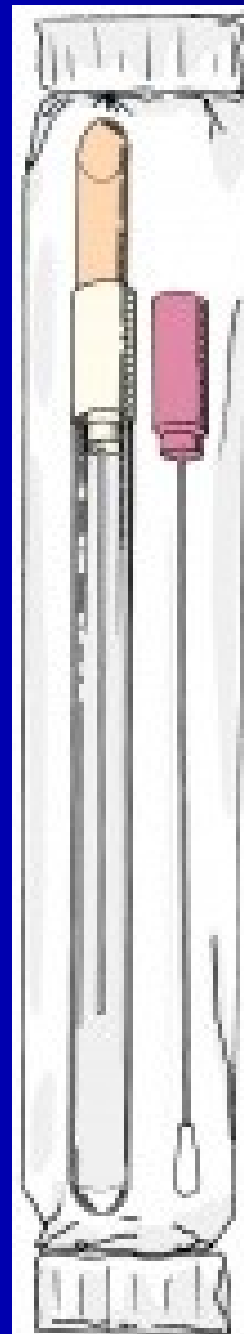
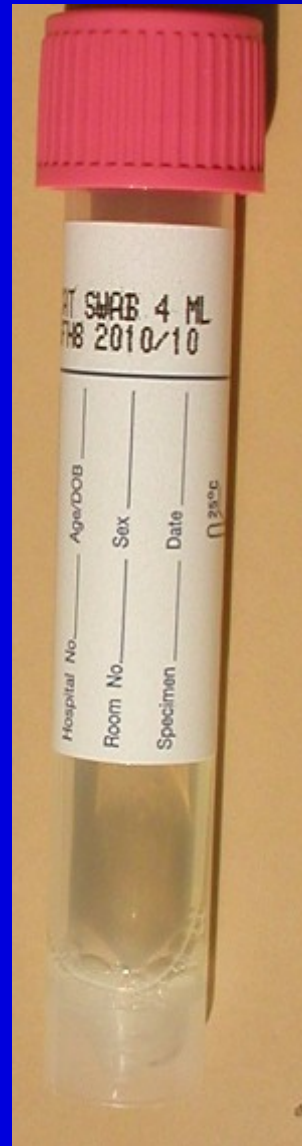

Vyšetření mikrobiální DNA a RNA

- Toto vyšetření mohou provádět **mikrobiologické laboratoře, ale i laboratoře genetické** (i tak je ale vhodné, aby interpretaci prováděl zkušený mikrobiolog).
- Zde se odebírá v podstatě **cokoli, kde lze předpokládat nález mikrobů**.
- Je dobré **konzultovat odběr s příslušnou laboratoří**. Požadavky na odběr se mění (ze začátku bylo nemyslitelné pátrat po DNA v krvi, která byla inhibítorem reakce, dnes již lze krev vyšetřovat). Stále je ale nutno **vyvarovat se např. použití talkovaných rukavic** (talk inhibuje reakci PCR)

Odběrové nádoby

- Odběrové nádoby se používají **na kusové a tekuté vzorky**. Na rozměrech fakticky příliš nezáleží, stejně tak barva uzávěru nemá samozřejmě reálný dopad. Má však někdy význam organizační – záleží na dohodě v rámci konkrétní laboratoře
- **U anaerobní kultivace je lépe zaslat stříkačku s kombi zátkou**
- Vzorky se snažíme vždy **dopřít do laboratoře co nejdříve**, zásadní je to však u moče – do dvou hodin

Příklady nádobek

- Vlevo klasická zkumavka, např. na sérum, vpravo kontejner na střevní parazity

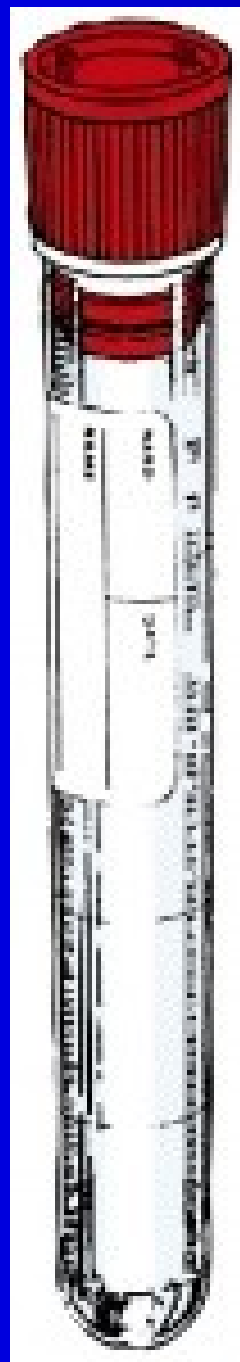

Co se například posílá, a jak rychle se to musí dopravit

- **Moč** – do dvou hodin, pokud nelze, nutno dát do ledničky (výjimka!!!)
- **Punktáty, exsudáty, různé podobné tekuté materiály** – co nejrychleji, ale není dán přímo časový limit. Nelze-li zpracovat hned, je lépe nechat při pokojové teplotě, ne do ledničky!
- **Odstřižené katétry** – vhodné zalít bujonem či fyziologickým roztokem, aby nevyschly. I zde je vhodné rychlé zaslání event. pokojová teplota.

Jiné typy odběrů než „výtěrovky“ a odběrové nádoby

- **nátěr na podložní sklíčko:** kapavka, aktinomykóza, přímo zasláná tlustá a tenká kapka apod.
- **v kožním lékařství otisky** přímo na kultivační půdu, která je pro tento účel nalita až po okraj Petriho misky, v chirurgii otisky z ran pomocí sterilního čtverečku
- **urikult** – zvláštní způsob zasílání moče na půdu; z různých důvodů se příliš neujalo.
- **rychlé diagnostické soupravy**, většinou založené na přímém průkazu antigenu; jednoduchá manipulace, dostupná i pro nemikrobiologický personál. Při pochybách o výsledku použít klasické zaslání do laboratoře.

Dokumentace vzorku: žádanka čili průvodka



Identifikační význam žádanky

- Jak se neustále v praxi ukazuje, **lidský faktor je všudypřítomný**. Je-li bohužel občas možná záměna dětí v porodnici, lze se divit, že někdy dojde k záměně vzorků?
- Odběrová souprava či **nádobka sice má svůj štítek**, je však nutné, aby **zároveň se vzorkem existovala i žádanka**, přičemž údaje na ní musí souhlasit s údaji na vzorku. Tím se riziko záměny výrazně snižuje.
- Zatímco **zkumavku či výtěrovku nelze archivovat, žádanku archivovat lze** (a je potřeba) pro jakoukoli budoucí pochybnost

Ekonomický význam žádanky

- **Objednávka vyšetření.** Pokud laboratoř nemá žádanku, nemůže provést vyšetření, výjimkou jsou jen akutní stavy objednané předběžně telefonicky. (*Stavební firma vám také nepostaví dům bez smlouvy, jinak by neměla jistotu, že dostane zapláceno.*)
- **Dokument pro plátce vyšetření.** Plátcem vyšetření je zpravidla zdravotní pojišťovna, někdy sám pacient (cizinec samoplátce). V každém případě je podmínkou proplacení řádně vyplněná žádanka.

Právní význam žádanky

- Představte si **situaci, kdy pacient žaluje zdravotnické zařízení** pro pochybení a tvrdí, že mu nebylo provedeno určité nutné vyšetření, které by odhalilo příčinu choroby
- Mezi dokumenty, které by v takovém případě byly prověřovány, by určitě nechyběla **žádanka**, s uvedením, jaká vyšetření a proč byla požadována
- Také proto je potřeba, aby žádanka byla vnímána jako **dokument jako každý jiný**

Medicínský význam žádanky

- V řadě případů žádanka přináší také **cenné medicínské údaje pro vlastní vyšetření.**
- Zde se ovšem **velmi liší jednotlivé typy vyšetření.**
 - Například **běžná biochemická vyšetření** budou jistě provedena úplně stejně bez ohledu na diagnózu a anamnestické údaje
 - Naopak **bakteriologické vyšetření** bude velmi ovlivněno tím, co pacientovi je, jaká je anamnéza apod.

Co nesmí chybět na žádné žádance

- **Identifikace pacienta** (a když tam je, je nutno se žádankou vždy manipulovat tak, aby nedošlo k narušení ochrany osobních údajů pacienta)
- **Identifikace plátce vyšetření (ZP)**
- **Identifikace odesílajícího lékaře a zařízení**, včetně uvedení odbornosti, popř. nákladového střediska, JIP / standardního lůžkového oddělení / ambulance a podobně. Také identifikace osoby, provádějící odběr
- **Razítko a podpis**

Co ještě nesmí chybět

- **Diagnóza.** Je důležitá pro pojišťovnu, pro retrospektivní studie (výskyt zvýšených hodnot parametru X u pacientů s diagnózou Y nelze zkoumat, pokud diagnóza není správně uváděna). U mikrobiologických vyšetření je ještě mnohem důležitější, viz dále
- **Datum a čas odběru.** Zejména v některých případech velmi důležitý údaj.
- **Kontakt na objednavatele.** Zvláště u statimových vyšetření je zcela nezbytný telefon
- **Je-li pacient např. HBsAg +, HIV +, mělo by to být uvedeno; je tu ale konflikt dvou zájmů (ochrana zdraví personálu × ochrana osobních údajů)**

Požadavek STATIM

- Má-li být vyšetření provedeno urychleně (do dvou hodin, statimově), je to **nutno na průvodku uvést**, případně použít zvláštní typ průvodky. Je vhodné také uvést, kam má být výsledek hlášen (telefon)
- **Požadavek nelze zneužívat**, vyšetření STATIM je dražší a pojišťovny samozřejmě odmítají proplácet vyšetření, které bylo tímto způsobem vyžadováno zbytečně, navíc statimová vyšetření jsou i zátěží pro laboratoř
- **Statimově nelze požadovat vše**, v mikrobiologii jen výjimečné případy (většinou mikroskopie či přímé průkazy antigenu)

Jak vypisovat žádanku

- Vyplňujeme-li žádanku textem, je nutno ji vyplnit **čitelně**. Zejména číslice (rodné číslo!) jsou důležité: škaredé písmenko ve slově si lze domyslet z kontextu, škaredou číslici v rodném čísle si nedomyslíte
- Pokud na žádanku lepíme např. **štítek** se jménem pacienta a čárovým kódem, je nutno zabezpečit, že nemohlo dojít k záměně.
- Samozřejmě nesmí chybět **razítko a podpis**

Zaškrtávací a elektronické žádanky

- Tyto žádanky **urychlují zpracování vzorku**, zároveň také **nabízejí volbu** z relevantních vyšetření (takže odpadá možnost, že by omylem bylo požadováno vyšetření, které není relevantní, nebo byl zkomolen název vyšetření a podobně)
- Na druhou stranu svádějí k indikaci zbytečných vyšetření (zaškrtně se i to, co by jinak nikoho nenapadlo udělat)
- Je nutno **vyplnit vždy všechna požadovaná pole**, v opačném případě může laboratoř žádanku odmítnout

Opravy na žádance

- Pro žádanky platí **totéž co pro jakékoli jiné dokumenty**. Nelze přechmrkávat text tak, aby nebyl vidět, **nelze přelepovat či používat bělítka**.
- Pokud dojde k chybě, která přitom nevyžaduje použití nového formuláře, je nutno **chybný text přeškrtnout tak, aby text pod přeškrtnutím zůstal čitelný**. K opravě je nutno přičinit **parafu opravitele a datum opravy**.
- Tím je jasné, že žádanka **nebyla např. pozměněna dodatečně**

Bakteriologická žádanka 1

- **Přesný popis materiálu a požadovaného vyšetření** (je-li odlišné od klasické kultivace)
 - **nepsat pouze „výtěr“**, když není jasné, odkud
 - **ani „stěr z rány“ nestačí** (nutno např.: „rána na ruce po pokousání psem“ či „zhnisaná operační rána v gluteální oblasti“ a podobně)
 - **pozor na synonyma** („výtěr z hrdla“ může být z faryngu i z cervixu)
 - Rozlišovat **katetrizovaná moč × moč z PMK**
 - uvést **specifické požadavky** (např. anaeroby)
 - **nepožadovat vyšetření, které nelze provést nebo nemá smysl** (např. serologické vyšetření TBC)

Bakteriologická žádanka 2

- **Skutečná diagnóza**, je-li diagnóz více, napsat tu, která souvisí s vyšetřením, popř. všechny /např. (1) diabetes mellitus, (2) poševní výtok – pro mikrobiologa jsou v daném případě obě informace cenné/
- **Akutní / chronický stav / kontrola po léčbě / preventivní vyšetření**
- Stávající nebo uvažovaná **antibiotická terapie**, případně i alergie na antibiotika

Proč je to potřeba

- V bakteriologii, mykologii a parazitologii nastávají situace, kdy se pracovník laboratoře rozhoduje, např. které kultivační půdy použije, kterou sestavu antibiotik využije pro testování citlivosti a podobně.
- Ke **správnému rozhodnutí** jsou tyto anamnestické údaje nezbytně potřeba. Taktáž bakterie, je-li nalezena v krku, je normální flórou a není ji nutno testovat na citlivost, je-li nalezena v ráně, testování je samozřejmé

Žádanka a vzorek

- Nejen žádanka, ale i vzorek musí být **čitelně popsán**. Musí být jasné, ke které žádance patří, proto často **nestačí jméno pacienta, ale nutná je i další specifikace** (zejména pokud se např. od jednoho pacienta posílají dva různé výtěry z různých lokalizací)
- U nátěrů na mikroskopii je nutno zajistit, **aby štítek s identifikací nezakrýval oblast na sklíčku, která má být mikroskopována**

Více vyšetření, případně vzorků: kolik žádanek?

- Na tuto otázku **nelze paušálně odpovědět**. Je třeba řídit se uspořádáním a organizací jednotlivých laboratoří. Laboratoře se nicméně zpravidla snaží vycházet vstříc (kopírují si např. žádanky, aby na základě jedné bylo možno provést vše požadované)
- Zpravidla **není nutno** více žádanek u vyšetření, která jsou všechna prováděna **na jednom úseku** laboratoře (např. bakteriologickém). Naopak **je nutno** více žádanek, pokud se vyšetření provádí **na různých místech** (v různých patrech, budovách aj.)

Vlastní zpracování vzorku v laboratoři



Bakteriologická laboratoř

www.medmicro.info



Zpracování kultivačních vzorků

Zpracování **bakteriologických kultivačních vzorků** obvykle zahrnuje následující

- před vlastním zpracováním se některé vzorky homogenizují, centrifugují či jinak **upravují**
- u některých typů vzorků **rychlé postupy** – mikroskopie, popř. přímý průkaz antigenu
- téměř vždy je základem **kultivace na několika pevných půdách** (KA + Endo + popř. další)
- někdy též **pomnožení v tekuté půdě** (v případě výtěrů ze spojivky POUZE tento bod)

● **Pro každý typ vzorku je postup jiný, proto je nutno vědět, o jaký typ vzorku jde!**

Laboratoř klinické bakteriologie



Laborant 2 „dělá opáčka“: u pozitivních vzorků připravuje testy citlivosti a testy bližšího určení mikroba

Mikrobiolog (VŠ) „odečítá laboratoř“ – prohlíží výsledky kultivací

Laborant 1 zapisuje výsledky

Zpracování ostatních vzorků

- Ostatní vzorky se **zpracovávají v souladu s příslušnými SOP**, může jít o mikroskopii (u parazitů), průkazy antigenů a protilátek (u mnoha mikrobů), průkazy PCR apod.
- Je potřeba **hlídat, co je napsáno na žádance**, co je tedy požadováno a co je třeba provést i se zřetelem na předběžné výsledky

Zasílání výsledků a interpretace

Časté chyby při odběru



Výsledek, předběžný výsledek

- Výsledek je **zaslán poté, co je dokončen diagnostický proces.**
- Někdy je poslán **předběžný výsledek** (v bakteriologii např. po provedení aerobní kultivace s tím, že na anaeroby či na kultivaci kvasinek a plísní se ještě čeká). Ne vždy je zaslání předběžného výsledku automatické, zpravidla ho však lze **domluvit.**

Interpretace ve výsledku

- Výsledek už v sobě velmi často zahrnuje kus interpretace:
- **mikrobiolog** se vyjadřuje k evidentním kontaminacím, náhodným nálezům, běžné flóře, komentuje nález v poznámce
- **biochemická laboratoř** uvede polohu zjištěné hodnoty vzhledem k referenčním hodnotám
- je ovšem nutno brát v úvahu, že izolovaný výsledek lze interpretovat jen částečně, **definitivní interpretace je vždy na klinickém pracovišti**

Příklady interpretace z mikrobiologie

- Laboratoř **odfiltruje evidentní kontaminace**. To, že výsledek není označen jako kontaminace, ovšem ještě neznamena, že o ni nemůže jít.
- **Poznámka ke kvantitě** („ojediněle“, „masivně“) je užitečná, ale nesmí se ale přecenit
- **U vzorků z dutin normálně osídlených běžnou flórou** je nezbytné chápat ekosystém mikrobů jako celek, nemoc je často porušením rovnováhy mezi mikroby a léčba antibiotiky nemusí být nutná
- **Interpretace serologických vyšetření**
 - samotná přítomnost protilátek není zpravidla významná
 - důležitější je titr a jeho změny v čase
 - u moderních reakcí (ELISA) poměr IgM × IgG; na indexu positivity zase tolik nezáleží

Pozitivní výsledek – ale co znamená?

- **Nalezený mikrob může být**
 - skutečný patogen
 - součást běžné flóry – trvalé či přechodné
 - náhodný nález (např. z potravy u výtěrů z krku)
 - kontaminace
- **Lékaři jsou rádi, když má „jejich laboratoř“ hodně pozitivních výsledků.**
 - Mohou to ale být náhodné kontaminace, kolonizace apod.
 - Lepší je laboratoř, která nevydává za „nález patogena“ to, co patogenem s největší pravděpodobností není
 - **Léčit neexistující infekci je chyba**

Zaslání výsledku – organizace

- zorganizovat tak, **aby nedocházelo ke zbytečným prodlevám**
- dnes zpravidla lze **zasílat výsledky elektronicky** (v rámci zdravotnického zařízení i mezi zařízeními navzájem), tj. LIS → NIS
- lékař dohodne s mikrobiologem (nebo napíše na žádanku), zda má být zaslán až **konečný výsledek nebo i mezivýsledek**
- dohodnout, **kam má být výsledek poslán**, je-li při odběru známo, že bude pacient přeložen

Definitivní interpretace

- **Definitivní interpretace nálezu v ruce lékaře.** Pouze on, nikoli mikrobiolog, totiž drží v ruce vedle mikrobiologického nálezu také biochemický, rentgenový, ultrazvukový, a především zná pacienta – vypáčil z něj anamnézu, vyšetřil jej, popřípadě (u obvodních lékařů) jej zná dlouhodobě.
- Samozřejmě, **konzultace klinika a mikrobiologa je u závažných případů velice vhodná.** Na druhou stranu nelze konzultovat každý nález.

Průběžná spolupráce mezi klinickým pracovištěm a laboratoří

- **Nejde jen o domluvu o konkrétních vzorcích! Spolupráce může mít různé formy**
- od občasných konzultací až po součinnost při výzkumné práci
- je **oboustranně užitečná**
- **klinikovi pomáhá při rozhodování**
- **laboratoři zase dává konkrétnější představu o pacientech**, což umožňuje např. navrhnout zkvalitnění diagnostické práce

Nejčastější chyby na žádance

- **Chybí některý údaj** (odbornost, diagnóza, IČZ odesílajícího zařízení)
- Údaj je **neúplný nebo nečitelný**
- Údaje **vzájemně neodpovídají**, je evidentní, že některý z nich je špatně (např. pacientka je žena a diagnóza „hyperplazie prostaty“)
- **Není jasné, o jaký vzorek jde** (závažný problém především na mikrobiologii)
- Není jasné, **jaká vyšetření jsou požadována**

Nejčastější chyby při odběru

- Odběr je **nesprávně (zbytečně) indikován**
- Odběr je proveden **z nevhodného místa** (týká se hlavně bakteriologie, např. je zaslán výtěr z krku u podezření na infekci DCD)
- Odběr je **špatně technicky proveden**, není proveden asepticky a podobně
- Pacient **není správně připraven k odběru** (např. není lačný před odběrem krve)
- Vzorku **není dostatečné množství**, je vyschlý či jinak znehodnocený

Některé mikrobiologické chyby

- **Špatně odebrané sputum** (zaslány sliny)
- Zaslán **vzorek z HCD** u podezření na infekci DCD (*neplatí u chřipky, tam je to v pořádku*)
- Zaslán výtěr z řiti tam, kde je nutná kusová **stolice** (parazitologie, virologie, antigen *Clostridium difficile*)
- **Nedostatečně vyplněná žádanka** (chybí označení typu vzorku, místa na těle, chybí diagnóza, označení zda jde o akutní stav či o kontrolu po léčbě, cestovatelská anamnéza aj.)
- Zaslána **jen jedna hemokultura**

Závěrem této části

Správný odběr (a transport) vzorku je základem každého laboratorního vyšetření

Houby



Místo

úvodu

Obečná charakteristika hub (1)

- Houby jsou **eukaryotní organismy**, na rozdíl od prokaryotních bakterií
- Jejich **buněčná stěna** je tvořena **chitinem, chitosanem, mannany a glukany** – tedy **polysacharidy**, má jinou stavbu a složení než buněčná stěna bakterií. Barví se ale fialově („grampozitivně“)
- Často tvoří houbová vlákna – **hyfy**. Jejich soubor se nazývá **mycelium**.

Obečná charakteristika hub (2)

- Většinou mají **pomalejší buněčný cyklus** než bakterie → infekce bývají zdlouhavější. Mohou se množit pohlavně (sporami) a nepohlavně (konidiemi)
- Nepůsobí na ně většina antibakteriálních látek a musíme používat zvláštní skupinu látek – **antimykotika**, která zase nejsou účinná při léčbě bakteriálních infekcí

Klinický význam hub

- Mikroskopické houby v těle působí
 - **Mykózy** – houbové záněty
 - **Mykotoxikózy** – toxické působení (aflatoxiny, ochratoxiny a řada dalších jevů; v širším slova smyslu i otravy plodnicemi velkých hub)
 - **Mykoalergózy** – alergie na houby (a také na produkty hub, včetně např. antibiotik)
 - *Mycetismy* – houba přítomna v těle, působí jen útlakem okolních tkání
- Nejdůležitější jsou mykózy, které dělíme na **povrchové** (kožní a slizniční), které se léčí lokálně, případně celkově, ale stačí slabší antimykotika, a **systemové**, léčené vždy silnými antimykotiky

Kožní a slizniční mykózy

- Považují se za **relativně méně závažné**, vyskytují se i u jinak zdravých osob, i když např. diabetici nebo nedonošení novorozenci jsou k nim náchylnější
- Kožní mykózy bývají způsobeny **dermatofyty** (viz dále) nebo **kvasinkami**, slizniční většinou **kvasinkami, případně aspergily** a dalšími houbami
- **Diagnostika:** u dermatofytů nutné šupiny kůže, odstřižené nehty apod., u kvasinek stačí výtěry
- **Léčba** bývá lokální, celková léčba se používá u komplikovaných infekcí

Systemové mykózy

- Zasahují více orgánů, často celé tělo
- Jsou téměř vždy důsledkem nějakého **základního onemocnění**:
 - Diabetes mellitus
 - Poruchy imunity, nádory bílých krvinek aj.
 - Transplantovaní pacienti
- **Původci**: *Candida*, *Penicillium*, *Aspergillus*, *Histoplasma*, *Pneumocystis* a další
- **Kromě vlastní diagnostiky mykózy je třeba vždy vypátrat (pokud to není známo), co je primární příčinou (imunodeficit, diabetes, nádor apod.)**

Zvláštnosti diagnostiky a léčby systémových mykóz

● Diagnostika:

- pro **přímý průkaz** jakýkoli relevantní materiál: krev na hemokultivaci, punktáty, excize apod.
- moderní metody umožňují např. přímý průkaz antigenů (mannany, glukany) v krvi
- **nepřímý průkaz** – protilátky v séru (aspergily)

- **Léčba:** používají se silná, širokospektrá a vysoce účinná antimykotika (amfotericin B, vorikonazol (V-FEND), itrakonazol (SPORANOX), flucytosin (DIFLUCAN), caspofungin (CANDIDAS))

Přehled mykologické diagnostiky

- **Mikroskopie** – zásadní, hlavně u vláknitých hub (nativní preparát, Gramovo barvení)
- **Kultivace** – důležitá (Sabouraudův agar)
- **Biochemická identifikace** – zásadní u kvasinek, u vláknitých hub se nepoužívá
- **Průkaz antigenu** – možný
- **Průkaz protilátek** – hlavně u tkáňových mykóz (aspergilóza například)
- **Citlivost na antimykotika** možná u kvasinek

Gramem barvené kvasinky



foto prof. MVDr. Boris Skalka, DrSc.

Testování citlivosti na antimikrobiální látky

- Používá se u **kvasinek, ne u vláknitých hub**
- Testuje se citlivost na antimykotika (nikoli antibiotika), zpravidla ovšem klasickým **difusním diskovým** testem podobným jako u bakterií
- Houby ale při tomto testu nekultivujeme na MH, ale na Sabouraudově agaru
- Kromě difusního diskového testu u hub existují i soupravy založené na principu **mikrodilučního testu**, s možností stanovení hodnoty MIC

Speciální mykologie

1. Vlákňité mikromycety

- V podstatě jde o synonymum toho, čemu se mezi lidmi říká „plísně“.

www.medmicro.info

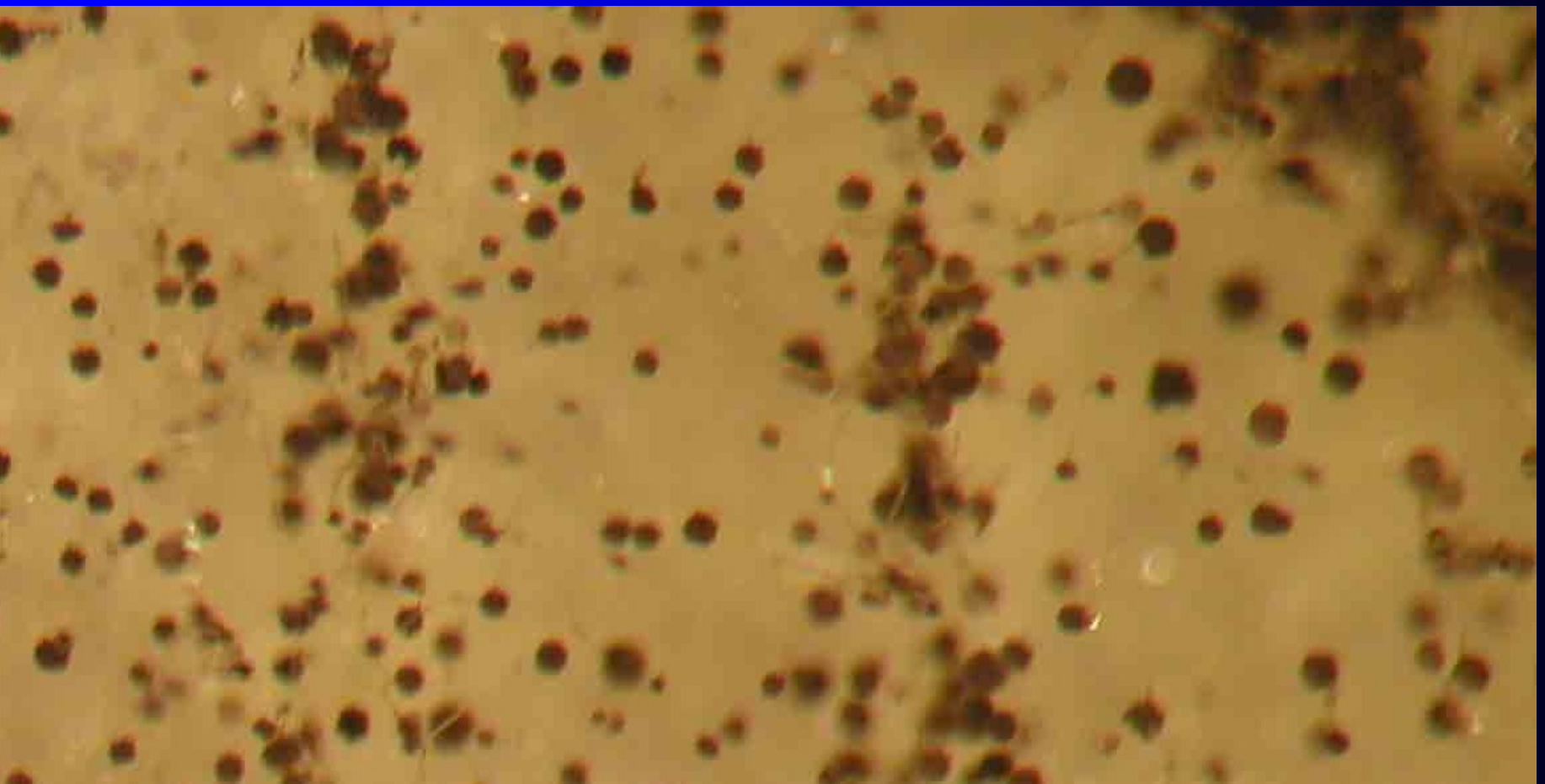

1.1 Dermatofyty

- Jsou to specializované, tzv. **keratinofilní houby**, vůbec nejčastější původci **infekcí kůže, nehtů, vlasů a chlupů**.
- Ne za všemi těmito infekce jsou ovšem dermatofyty, kožní infekce způsobují i kandidy
- Patří sem rody ***Trichophyton, Epidermophyton a Microsporum***
- Některé druhy se přenášejí **mezi lidmi, jiné ze zvířat či z prostředí**
- **Rostou velmi pomalu** in vivo i in vitro. Kultivace trvá několik týdnů. Také průběh a léčba je zdlouhavá

Diagnostika dermatofytů

- **Odběry:** šupiny z kůže, ústřížky nehtů, vlasů apod.; vždy je potřeba odebrat vzorek tak, aby bylo zachyceno místo, kde je zánět aktivní, a zároveň nezachytit kontaminace; doporučuje se i povrchová desinfekce (likvidace kontaminant z povrchu kůže)
- **Vlastní diagnostika:** mikroskopická (nález vláken ve tkáni) a kultivační. Ale zatímco kultivace je nejednoznačná (mohli jsme vypěstovat i kontaminaci), mikroskopický průkaz šupiny prorůstající vláknem je jasný
- **Léčba** je zpravidla lokální (masti, šampony)

Rozsáhlá infekce *Epidermophyton floccosum* před a po léčbě

www.mycolog.com/chapter23.htm



1.2 Houby čeledi *Dematiaceae*

- Mají společnou přítomnost **tmavého pigmentu melaninu** např. v makrokonidiích
- Jsou vzácné, zvláště v našich podmínkách, zato však mohou být nebezpečné
- Patří sem **původci feohyfomykóz** (např. *Alternaria* či *Cladosporium*) a **původci chromomykóz** (např. rod *Curvularia*)

Alternaria sp.

<http://www.mycology.adelaide.edu.au/gallery>



20 μ m

Chromoblastomykóza

www.mycolog.com/chapter23.htm



1.3 Rychle rostoucí hyalinní mikromycety tvořící kolonie

- Jsou to **původci povrchových i systémových mykóz**. Vzájemně se liší podle toho, jestli mají
 - **konidie v řetězcích na vlákně**: *Aspergillus*, *Paecilomyces*, *Penicillium*, *Scopulariopsis*
 - **konidie ve shlucích** – *Fusarium*
 - **konidie jednotlivě na vláknech** – *Pseudoalscheria*
- **Modře zvýrazněné** si dále popíšeme

Rod *Aspergillus* (česky kropidlák)

- Existuje několik stovek druhů, asi dvacet z nich může vyvolávat infekce u člověka
- Může způsobovat **endokarditidy, plicní infekce, infekce oka a CNS**, ale také **infekce nehtů či zevního zvukovodu**.
- Pouhá přítomnost konidií může být příčinou **alergické reakce** u disponovaných osob
- Aspergily také hojně tvoří **mykotoxiny** (například **aflatoxiny** – podle *Aspergillus flavus*)
- **Diagnostika:** mikroskopie, u systémových nepřímý průkaz (precipitace, ELISA aj.)
- **Léčba:** pouze amfotericin B a snad vorikonazol

Aspergillus fumigatus

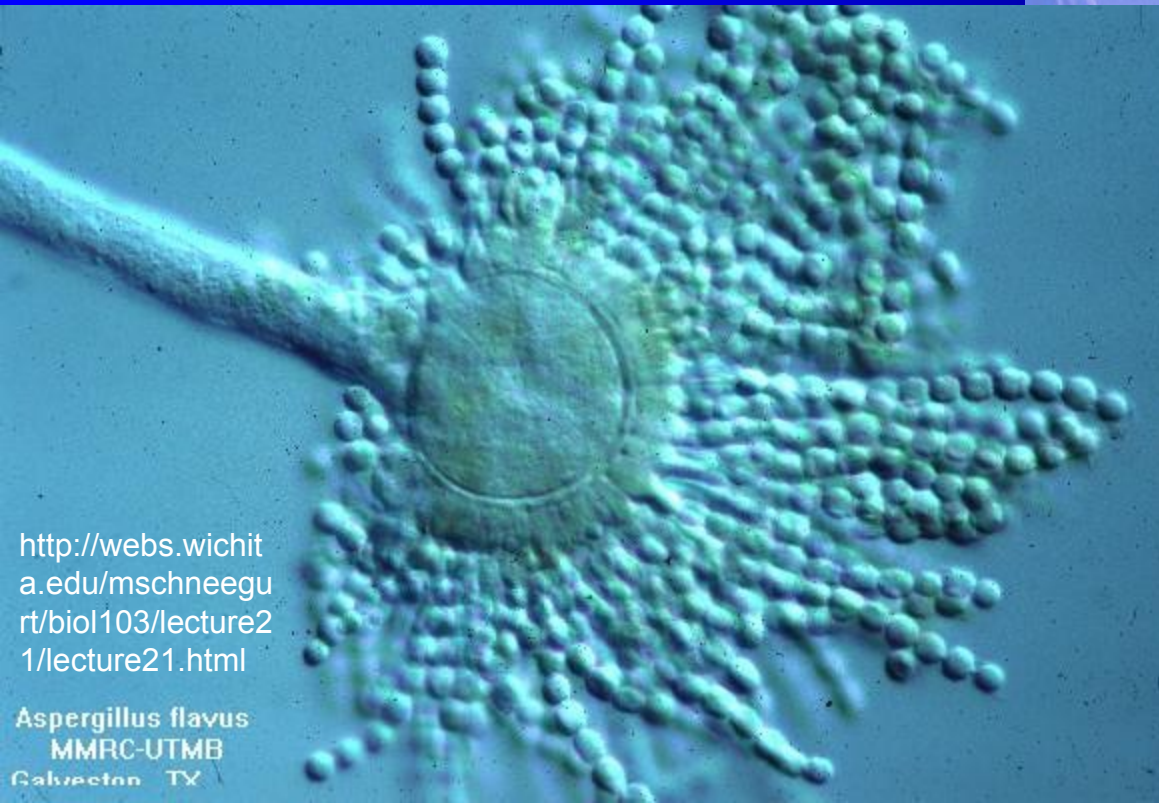
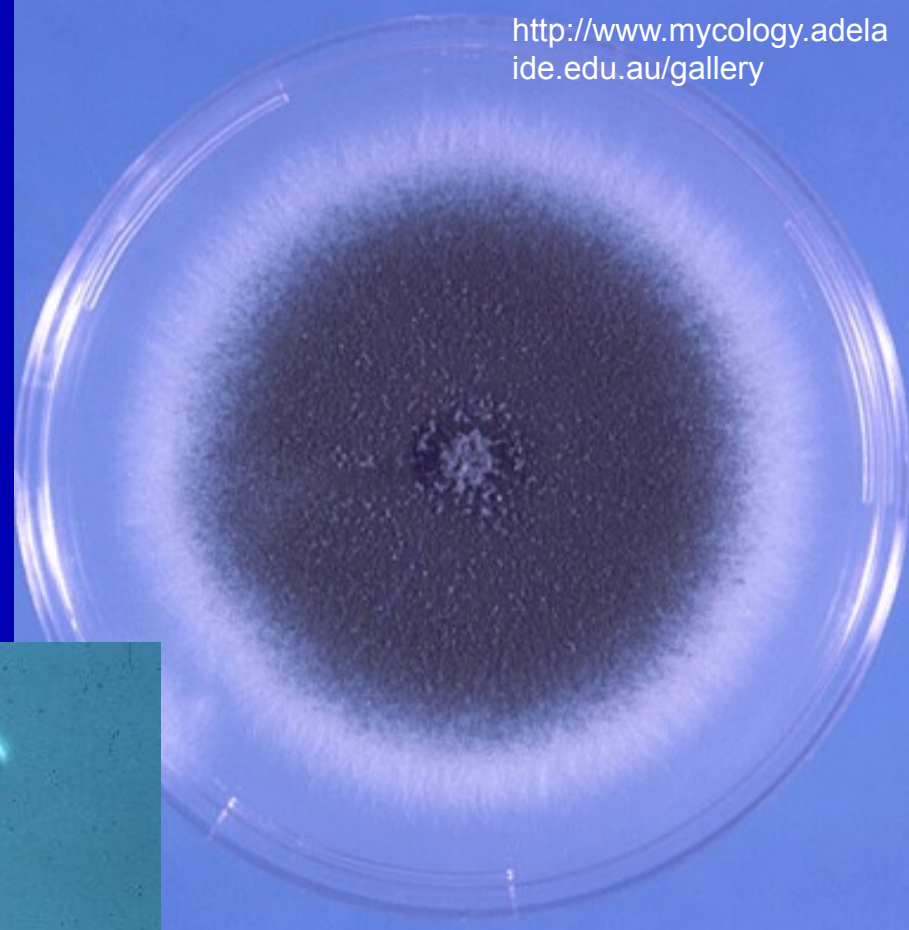

<http://webs.wichita.edu/mschneegurt/biol103/lecture21/lecture21.html>

Aspergillus flavus
MMRC-UTMB
Galveston, TX

Aspergilové infekce

<http://webs.wichita.edu/mschneegurt/biol103/lecture21/lecture21.html>

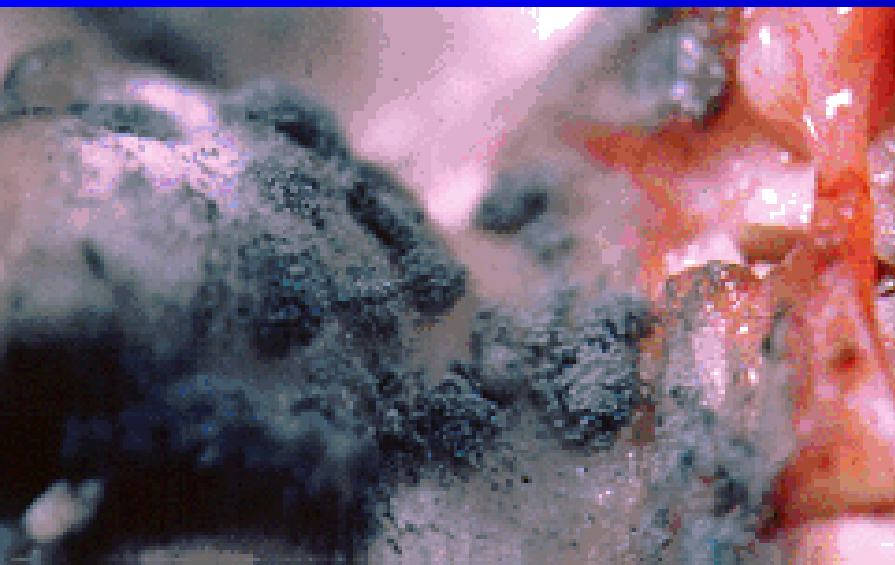

Rod *Penicillium* – Plíseň štětičková

- Patogenita pro člověka je nízká. Závažnější je jihoasijský druh *Penicillium marneffe*, jehož rezervoárem jsou bambusové krysy, a zřejmě i několik dalších. Hlavně jde o oslabené (HIV +)
- Některé druhy mohou rovněž tvořit toxiny
- Z druhu *Penicillium notatum* bylo izolováno první antibiotikum – penicilin
- Druhy *Penicillium camemberti*, *Penicillium candidum* či *Penicillium roqueforti* jsou používány při výrobě plísňových sýrů.
- **Diagnostika a léčba:** podobná jako u aspergilů

Penicillium

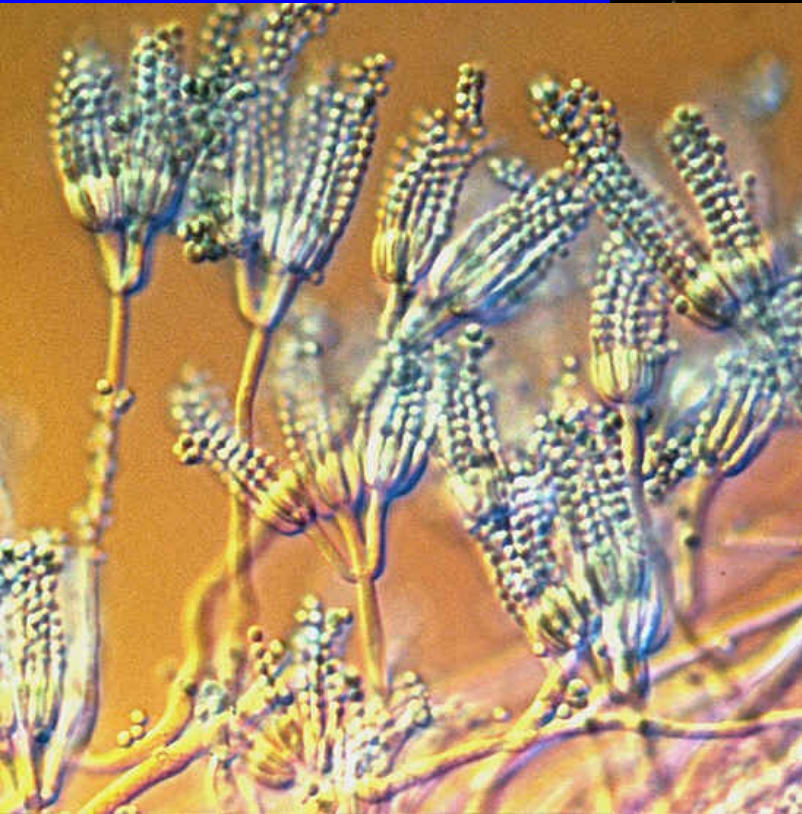

U₁



C₃

U₂

<http://webs.wichita.edu/mschneegurt/biol103/lecture21/lecture21.html>

<http://www.uoguelph.ca/~gbarron/MISCELLANEOUS/penmic1.jpg>

Infekce *Penicillium marneffe*



1.4. Zygomycety

- Zygomycety – pravé plísně tvoří neseptované hyfy. Tvoří mohutný „kožíšek“, na Petriho misce mohou i nadzvedávat víčko.
- Infekce jsou **vzácné**, ale přibývá jich např. u diabetiků. Normálně se živí saprofyticky např. na ovoci. Jsou schopny velmi rychlého růstu např. stěnami velkých cév. Mohou způsobit i tzv. **živý trombus** s rychlou smrtí postiženého
- Klasické je také prorůstání **z nosní dutiny do mozku**, a to i během několika hodin

Rhizopus a Mucor (plíseň hlavičková)

- Tyto dva rody jsou nejdůležitější
- Kromě závažných **systemových mykóz** mohou způsobovat i např. **infekce zevního zvukovodu** či **popálenin**
- Diagnostika opět především **mikroskopická**, mykolog odhalí typické útvary (stolony, rhizoidy apod.)
- **Vzdorují antimykotikům** s výjimkou **amfotericinu B**

Mucor



Mucor sp.

<http://www.mycology.adelaide.edu.au/gallery>



30 μ m

2. Kvasinkovité mikromycety

- Rozdíly oproti vláknitým houbám jsou patrné v mnoha ohledech. Například i pro diagnostiku – např. lepší biochemická rozlišitelnost je velice dobře patrná



Společné vlastnosti kvasinek

- Jsou to **kulaté, oválné i protáhlé buňky – blastokonidie**. Jsou zřetelně větší než bakterie (průměr 3–15 μm). Pučí z nich dceřiné buňky, které se mohou rychle oddělovat, nebo naopak rychle zůstávat.
- Některé tvoří **pseudomycelia a chlamydokonidie** (*Candida*), výjimečně polysacharidová pouzdra (*Cryptococcus*)
- Jsou to zpravidla **oportunní patogeny**, jejich patogenita závisí na celkovém stavu člověka

2.1 Rod *Candida*

- **Nejběžnější** houbový patogen
- Způsobuje **lokální** (kožní i slizniční) mykózy
- U oslabených způsobuje i **systemové** mykózy
- Častý výskyt ve střevě, většinou bez příznaků
- Akutní i chronické záněty pochvy a vulvy
- Nejběžnější je ***Candida albicans***
- Dále *C. tropicalis*, *C. glabrata*, *C. krusei*, *C. parapsilosis* a mnohé další
- U některých typické **přirozené rezistence** (např. *C. krusei* na flukonazol)

Odběry u kandidóz

- U **kožní a slizniční formy** se používají **výtěry** nejlépe v transportní půdě **FungiQuick** nebo (pouze u výtěrů z genitálií) **C. A. T.**
- U **systemové formy** také výtěry, anebo se zasílá krev, punktát apod.

C. A. T.

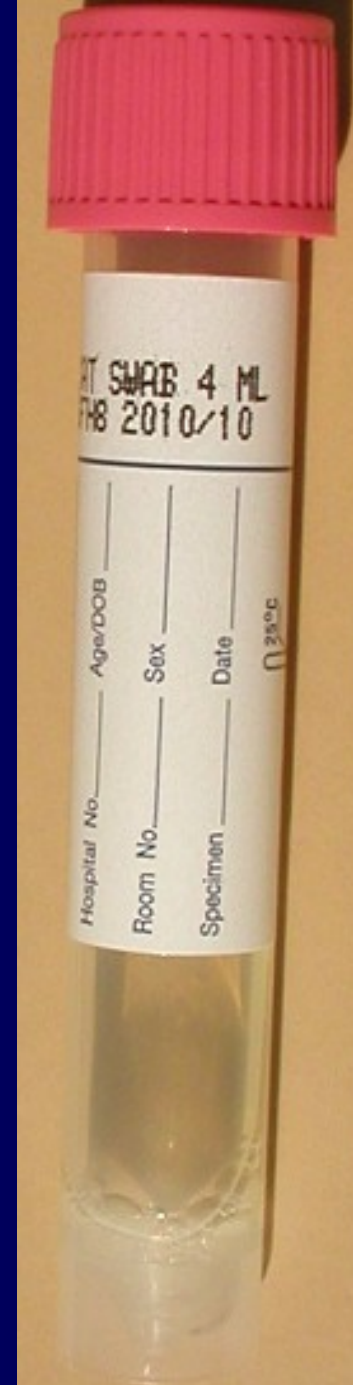

Candida

Kandidóza úst



www.asnanak.net/ar/article.php?sid=62

Intertrigo



<http://webs.wichita.edu/mschneegurt/biol103/lecture21/lecture21.html>



Kandidóza střeva



Gastrointestinal (GI) candidiasis

2.2 Rod *Cryptococcus*

- Tyto kvasinky lze nalézt **v půdě** a na různých substrátech alkalického charakteru. Častým rezervoárem je trus holubů
- Nedovedou vytvářet pseudomycelia, zato tvoří mohutná polysacharidová **pouzdra**
- Nejobávanější je ***C. neoformans***, který u oslabených lidí může vyvolávat **pneumonie, meningitidy a sepse**
- Je to typický oportunní patogen, který postihuje např. HIV pozitivní osoby

Cryptococcus neoformans

<http://www.higiene.edu.uy/ciclipa/parasito/Cryptococcus.jpg>

<http://www.mycology.adelaide.edu.au/gallery>



2.3 Rod *Pneumocystis*

- Velmi zvláštní houba, která byla do nedávné doby považována za prvoka (například za vývojové cyklus trypanosom)
- Má některé netypické vlastnosti, např. zatímco ostatní houby mají v membráně ergosterol, pneumocysty mají **cholesterol**
- Z toho vyplývá např. **rezistence na amfotericin B**
- **Pro člověka patogenní je *Pneumocystis jiroveci*** (podle českého parazitologa Jírovce). Způsobuje tzv. pneumocystovou pneumonii zejména u nedonošených dětí, u dospělých vzácně, opět zejména u HIV + osob.
- **Diagnostika:** imunofluorescence. Kultivace in vitro se nedaří.

Pneumocystis jiroveci

www.medmicro.info

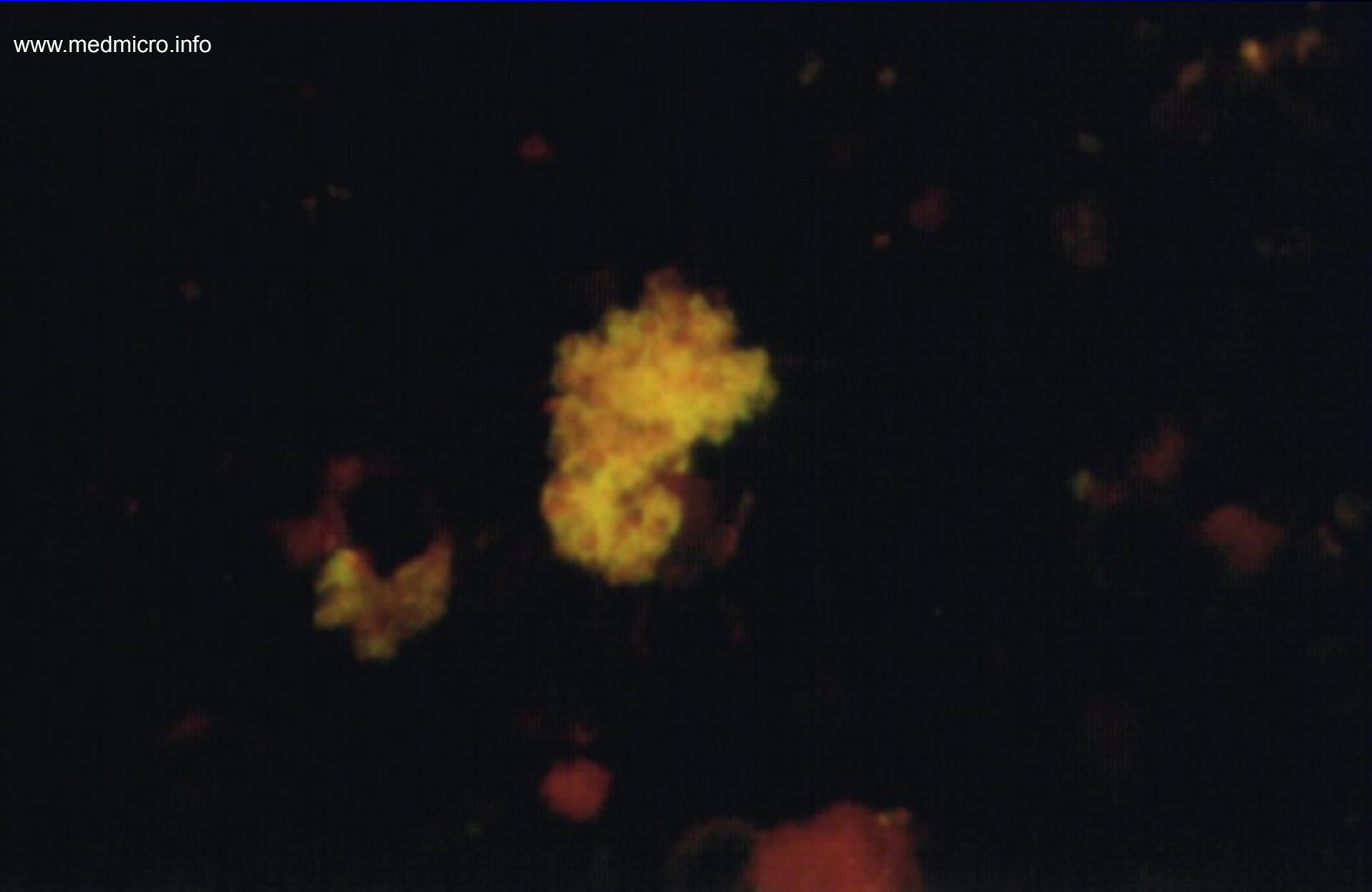

2.4 Ostatní kvasinky

- Patří sem např. rody *Geotrichum*, *Hansenula*, *Malassezia*, *Rhodotorula* a další. Způsobují nejčastěji kožní mykózy, ale i systémové, zejména u predisponovaných osob.
- Rod ***Saccharomyces*** zahrnuje vinné a pивní kvasinky. Považoval se za nepatogenní, avšak např. u asi 8 % poševních mykóz se nalézá *Saccharomyces cerevisiae*, tedy klasická kvasinka obsažená v kvasnicích

Saccharomyces cerevisiae

www.zsdukla.cz/nature/article86.php

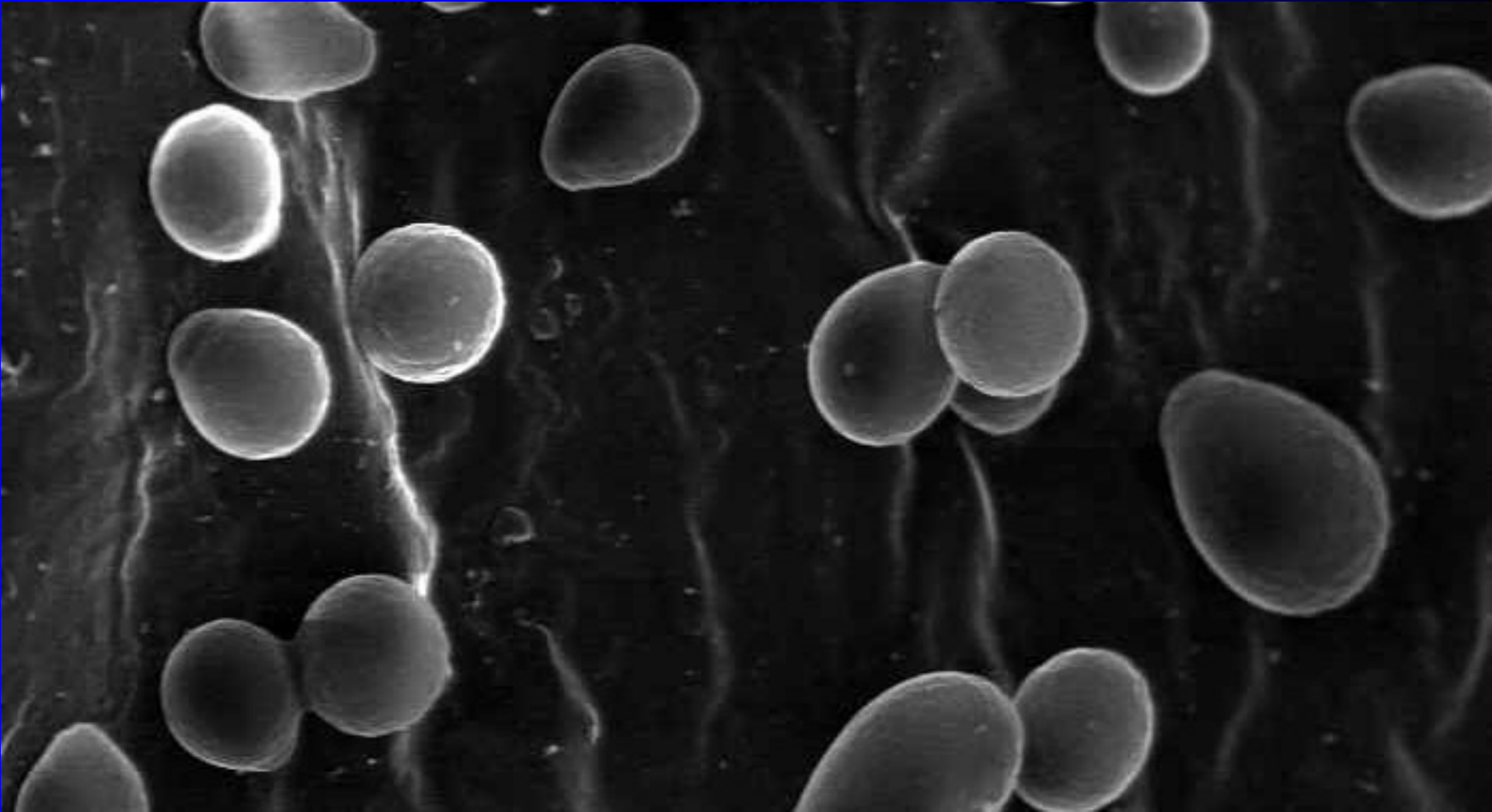

3. Dimorfní houby

- Tyto pomalu rostoucí houby se těžko zařazují. Za nižších teplot (do 30 °C) rostou ve formě vláknité, při 35–37 °C mají podobu kvasinkovitou
- Rostou pomalu, i proto se často v jejich diagnostice prosazuje nepřímý průkaz



Sporotrichóza

4. Mikrosporidia

- Donedávna se považovala za parazity, dodnes se jimi zabývá spíše parazitologie než mykologie
- Klinicky významných je asi 14 rodů, které **mohou způsobovat střevní infekce, oční, případně i celkové infekce**
- Nejdůležitější jsou rody *Enterocytozoon*, *Ecepthalitozoon* a *Nosema*.
- Jsou velmi drobné (1,5–2 μm), tedy **jen o málo větší než bakterie**. Diagnostika je proto velice obtížná, používá se optických běličů. Druhové určení umožní jen elektronová mikroskopie.

Mikrosporidien



Tím končí houby

www.zsdukla.cz/nature/article86.php



http://www.jiricisar.com/blog/photo/20050824_kremenac.jpg

Parazititi

Parazitární onemocnění

- Parazité jsou **nesourodá skupina**, v podstatě jde o živočišné patogeny s parazitickým způsobem života.
- Parazité mají obvykle **složité životní cykly**, přičemž mohou mít jednoho či více hostitelů a hostitelé mohou či nemusí být přesně daní
- V těle pacienta lze najít **různé životní formy** (cysty a trofozoity prvoků, vajíčka, larvy a dospělce červů apod.)

Možné členění parazitů

- **Endoparazité** – parazitují uvnitř těla; dále dvě možnosti, jak je rozdělit:

Prvoci

(měňavky,
bičíkovci
...)

Motolice

(Trematoda)

Tasemnic

„červí“

- **Střevní parazité** – lamblie, tasemnice, škrkavky, roupi...
- **Krevní parazité** – malarická plasmodia a další
- **Tkáňoví parazité** – u nás hlavně *Toxoplasma gondii*
- **Urogenitální parazité** – např. *Trichomonas vaginalis*

- **Ektoparazité** – parazitují vně, hlavně členovci (vši aj.)

Odběry na parazity a jejich diagnostika



Odběrová souprava na střevní parazity

Ze stránek dodávající firmy

Odběr stolice při vyšetření na střevní parazity

- Posílá-li se stolice na parazitologické vyšetření (obvykle realizované kombinací metod Kato a Faust), je nutno – na rozdíl od bakteriologie – zaslat **vzorek stolice velikosti lískového ořechu**. Nádobka, ve které je zasílán, nemusí být výjimečně sterilní. Na rozdíl od virologického vyšetření není nutno chladit.
- *Vzorek velikosti kokosového ořechu (jak občas tvrdí někteří studenti) se nedoporučuje 😊*

Paraziti: diagnostické metody

- **Důležitá je mikroskopie, buď nativní preparát** nebo **barvení** (trichrom, Giemsovo barvení)
- **Kultivace** se používá zřídka, prakticky jen u trichomonád a akantaméb.
- **Z jiných metod přímého průkazu** se prosazuje v poslední době PCR
- **Nepřímý průkaz** se používá u tkáňových parazitóz, zejména toxoplasmózy, larvální toxokarózy a dalších

Grahamova metoda v diagnostice roupu

- Spočívá v tom, že pacient se předkloní, roztáhne „půlky“, načež je mu na anální otvor (a hlavně perianální řasy) nalepena **speciální průhledná lepicí páska**. Ta je pak odlepena a **nalepena na podložní sklíčko**
- **Průhlednost pásky je zásadní**, jinak dost dobře nelze mikroskopovat (Jsou i experti, kteří zasílají pásku neprůhlednou, anebo ji celou přelepí štítkem)
- Je **jednodušší než vyšetření stolice**. Používá se však častěji u dětí – dospělí totiž mívají příliš chlupatou řiť, takže provedení metody by bylo obtížné a bolestivé

Diagnostika krevních parazitů: Tlustá a tenká kapka

- V diagnostice krevních parazitů je důležité provedení nátěru metodami tzv. **tenkého nátěru a tlusté kapky**.
- Pro obě metody se používá čerstvá, nebo (provádí-li se nátěr až v laboratoři) nesrážlivá krev. Tenký roztěr se fixuje, tlustá kapka ne. Oboje se pak barví **Giemsovým barvením**.
- Prohlédněte si obrázky na následující obrazovce

Obrázky převzaty
z CD-ROM
„Parasite-Tutor“ –
Department of
Laboratory
Medicine,
University of
Washington,
Seattle, WA

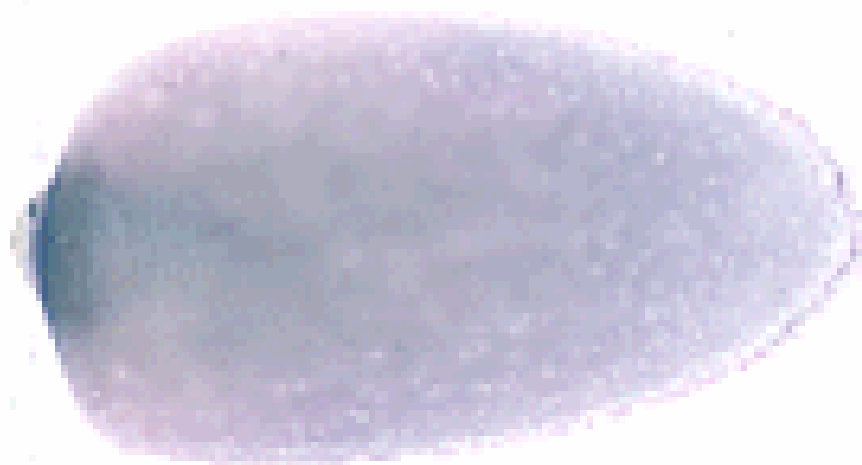

SPECIMEN

Tenký nátěr

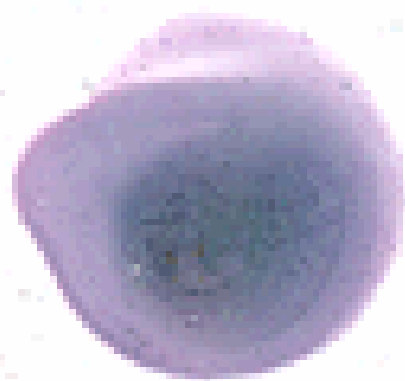

SPECIMEN

Tlustá kapka

Diagnostika trichomonád

- Trichomonády se v poslední době diagnostikují
 1. Nejčastěji: **kultivačně-mikroskopickým vyšetřením:**
 - odebere se výtěr na tamponu zanořeném do **média C. A. T.**
 - médium se nechá **kultivovat** do druhého dne
 - kapka média se **mikroskopuje jako nativní preparát.**
 2. Druhý možný způsob je **nátěr na sklíčku barvený dle Giemsy**. Je-li součástí MOP, označuje se pozitivní nálezn jako MOP V.
 3. Jiné možnosti (např. **fluorescenční mikroskopie**) se používají jen výjimečně.

Trichomonas vaginalis – Giemsa

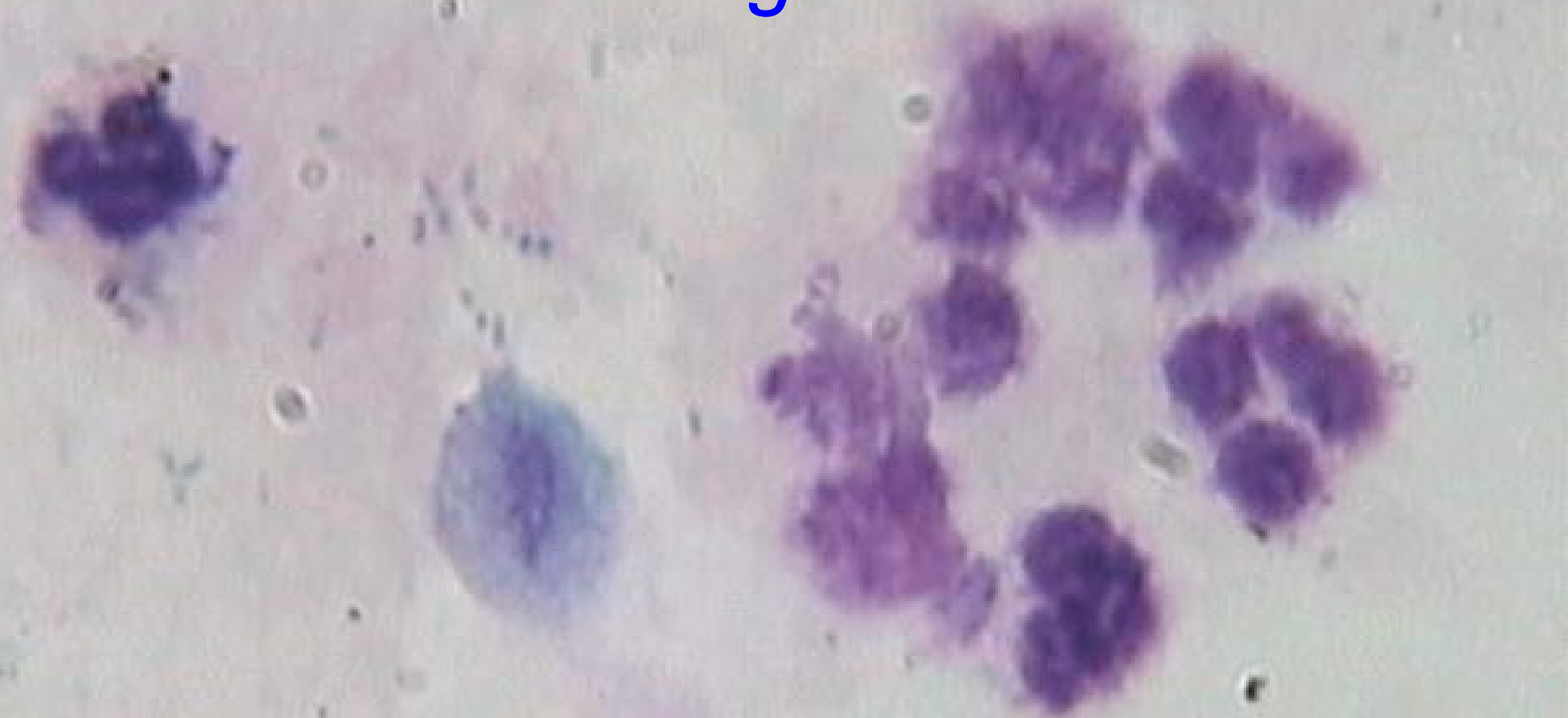

Photo by: Dr S.M. Sadjjadi
parasito@sums.ac.ir

Diagnostika ostatních parazitárních nákaz

- U **ektoparazitů** leží diagnostika z větší části mimo rámec mikrobiologie – vši spatří i laik, zákožky případně dermatolog
- U **tkáňových parazitů** se zasílá zpravidla sérum na nepřímý průkaz (KFR, ELISA)
- V některých případech, zejména tropických parazitóz, je lépe **konzultovat odběr a jeho provedení s laboratoří**

U některých filarióz se doporučuje provádět odběr pouze v noci, popř. pouze ve dne

Z dílny kolegy Petra Ondrovčíka

www.medmicro.info



„Ty si opravdu myslíš, že tvůj nový kelon obří
štěnice naplňuje moje představy o skvělém dárku
k životnímu jubileu?!“

1. Prvo ci

Prvoci (protozoa)

- Dnes už vlastně jako taxonomická jednotka neexistují, z praktických důvodů ale za „prvoky“ považujeme všechny jednobuněčné parazity
- **Jsou zpravidla menší než vícebuněční parazité, přesto jsou mnohem větší než bakterie a zpravidla i o něco větší než kvasinky**
- Na rozdíl od ostatních parazitů se **někteří z nich dají i kultivovat**, i když vyžadují velmi speciální kultivační média
- Dále se dělí na
 - améby
 - bičíkovce
 - výtrusovce (Apicomplexa)
 - nálevníky

1.1 Prvoci – bičíkovci

Trichomonas

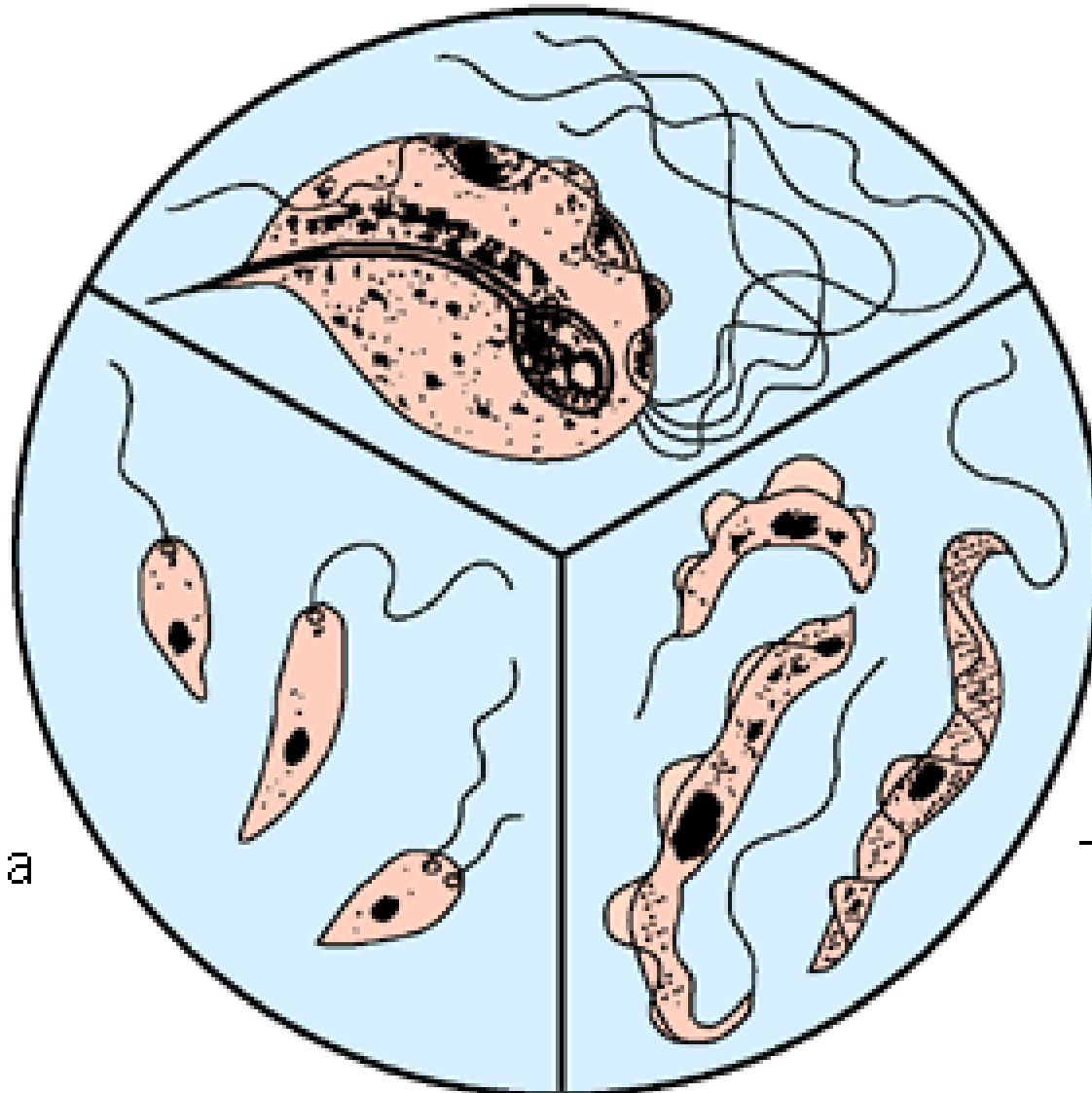

Leishmania

Trypanosoma

Trichomonas vaginalis

– Bičenka poševní

- Byla podrobně probrána v rámci nemocí pohlavních orgánů

Obrázky převzaty z CD-ROM „Parasite-Tutor“ – Department of Laboratory Medicine, University of Washington, Seattle, WA

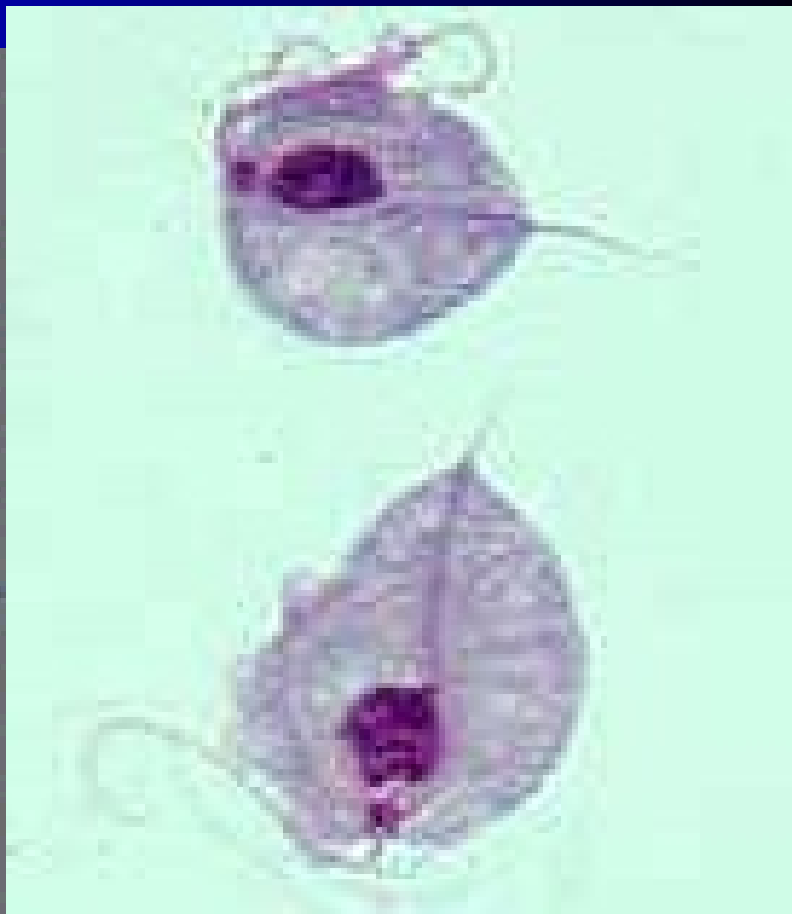
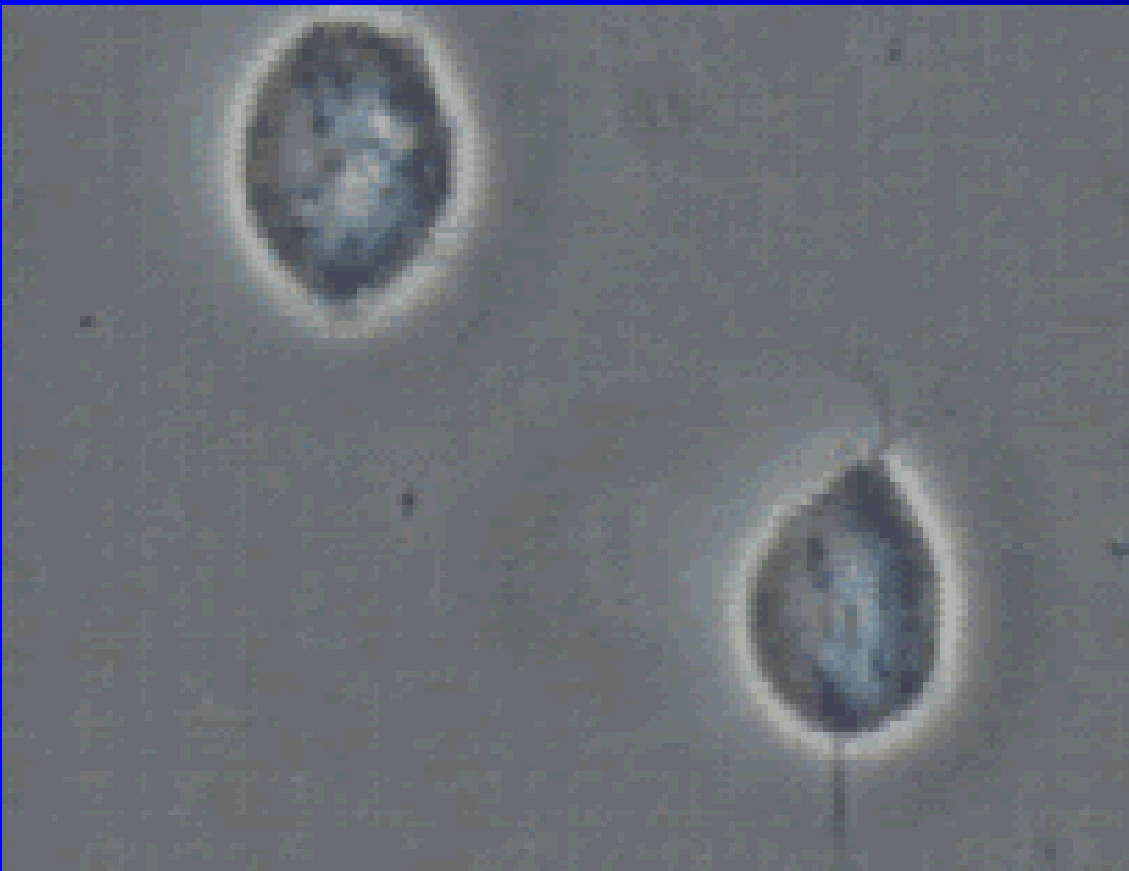

Giardia intestinalis (Lamblia intestinalis, Giardia lamblia)

- Pozoroval je už 1681 Leeuwenhoek, ale popsal je až Vilém Dušan Lambi 1859. Byl to milenec Boženy Němcové
- **Mají většinu organel v těle zdvojených:** dvě stejná jádra, dvakrát čtyři bičíky atd. Mají přísavku, kterou se přisají na stěnu střeva. Mohou způsobovat zánět dvanáctníku, a střeva. Stolice je hlenovitá, bez krve
- Vyskytují se **po celém světě, hlavně v teplých oblastech s horší hygienou**
- **Léčba:** metronidazol, ornidazol, mebendazol

Giardia intestinalis (Lamblie)

Trophozoite

Cyst

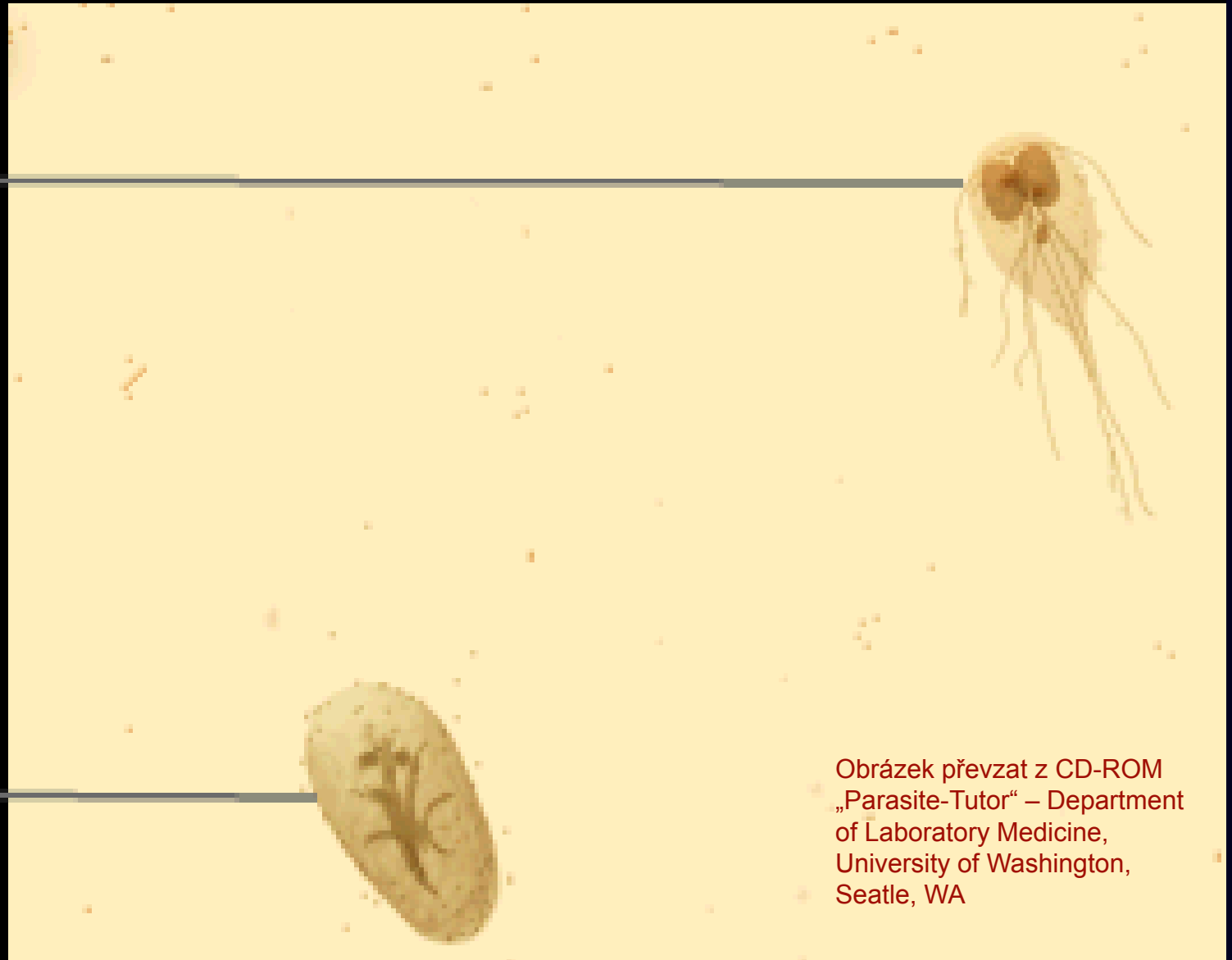

Obrázek převzat z CD-ROM
„Parasite-Tutor“ – Department
of Laboratory Medicine,
University of Washington,
Seattle, WA

Trypanosomy

- Jsou to štíhlí bičíkovci (cca $20 \times 2 \mu\text{m}$), mají jeden bičík, který je připojený k tělu a jeho připojená část tvoří vlnící se membránu
- Jsou to **krevní extraerytrocytární paraziti**
- ***Trypanosoma brucei*** se dvěma poddruhy (západoafrickým a východoafrickým) způsobuje **spavou nemoc** – postižení CNS, letargie, vyčerpání organismu
- ***Trypanosoma cruzi*** z Jižní Ameriky způsobuje **Chagasovu nemoc** s vysokými horečkami a opět postižením CNS

*Trypanosoma
cruzi* (dole),
*Trypanosoma
brucei* (nahore)



Giemsa stain (1000X)

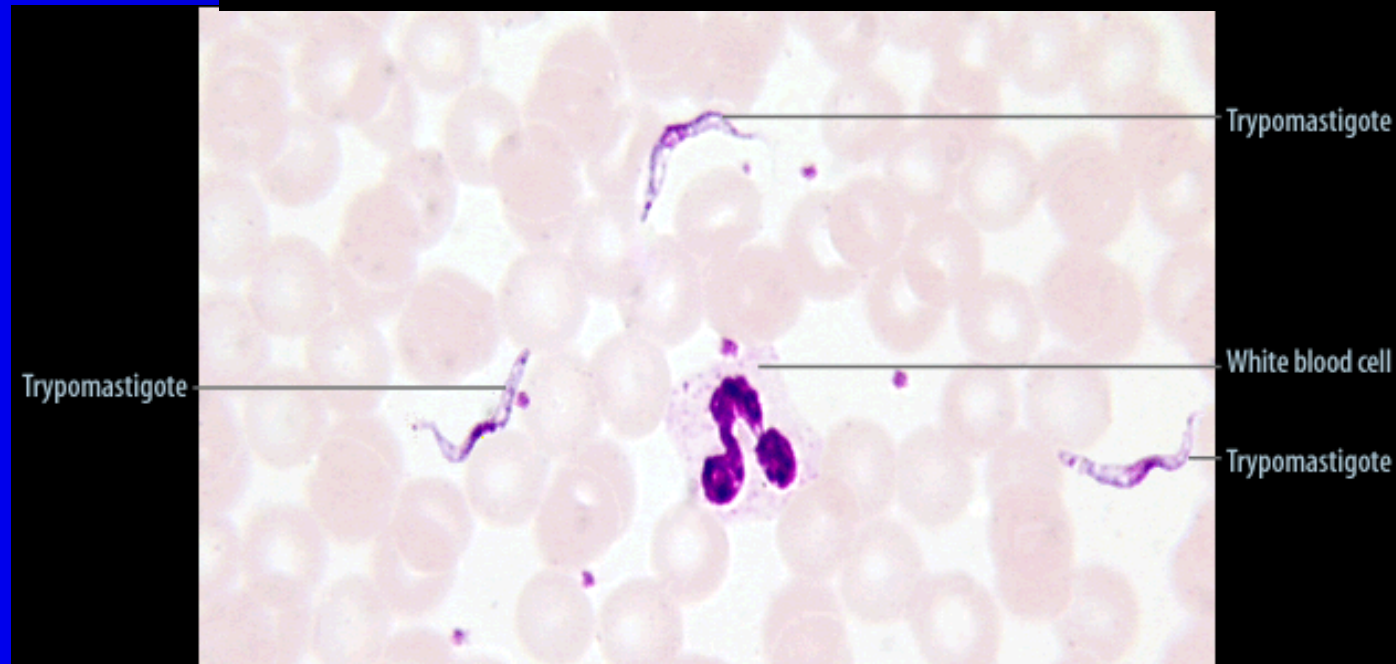

Giemsa stain (1000X)

Obrázky převzaty
z CD-ROM
„Parasite-Tutor“ –
Department of
Laboratory
Medicine,
University of
Washington,
Seattle, WA

Triatoma sp., přenašeč Chagasovy nemoci



Moucha tse-tse (*Glossina*), přenašeč spavé nemoci

O. Zahradníček:
Vánoce v Africe

Veselé vánocece
Přeje mi ráno tse-tse



Leishmanie

- Vyskytují se v celém tropickém a subtropickém pásmu
- **Přenašečem** je drobný dvoukřídlý krevsající hmyz (koutule, flebotom) rodu *Phlebotomus*
- Existuje jich **asi dvacet významných druhů**, které se dělí jednak na **leishmanie „Starého“ a „Nového“ světa**, jednak na **kožní, kožně-slizniční a viscerální**
- Mohou způsobovat **od znetvoření kůže až po postižení jater a sleziny**, často smrtelné

Leishmania sp.

Obrázek převzat z
CD-ROM
„Parasite-Tutor“ –
Department of
Laboratory
Medicine,
University of
Washington,
Seattle, WA

Free amastigote

Amastigotes

Histiocyte
nucleus

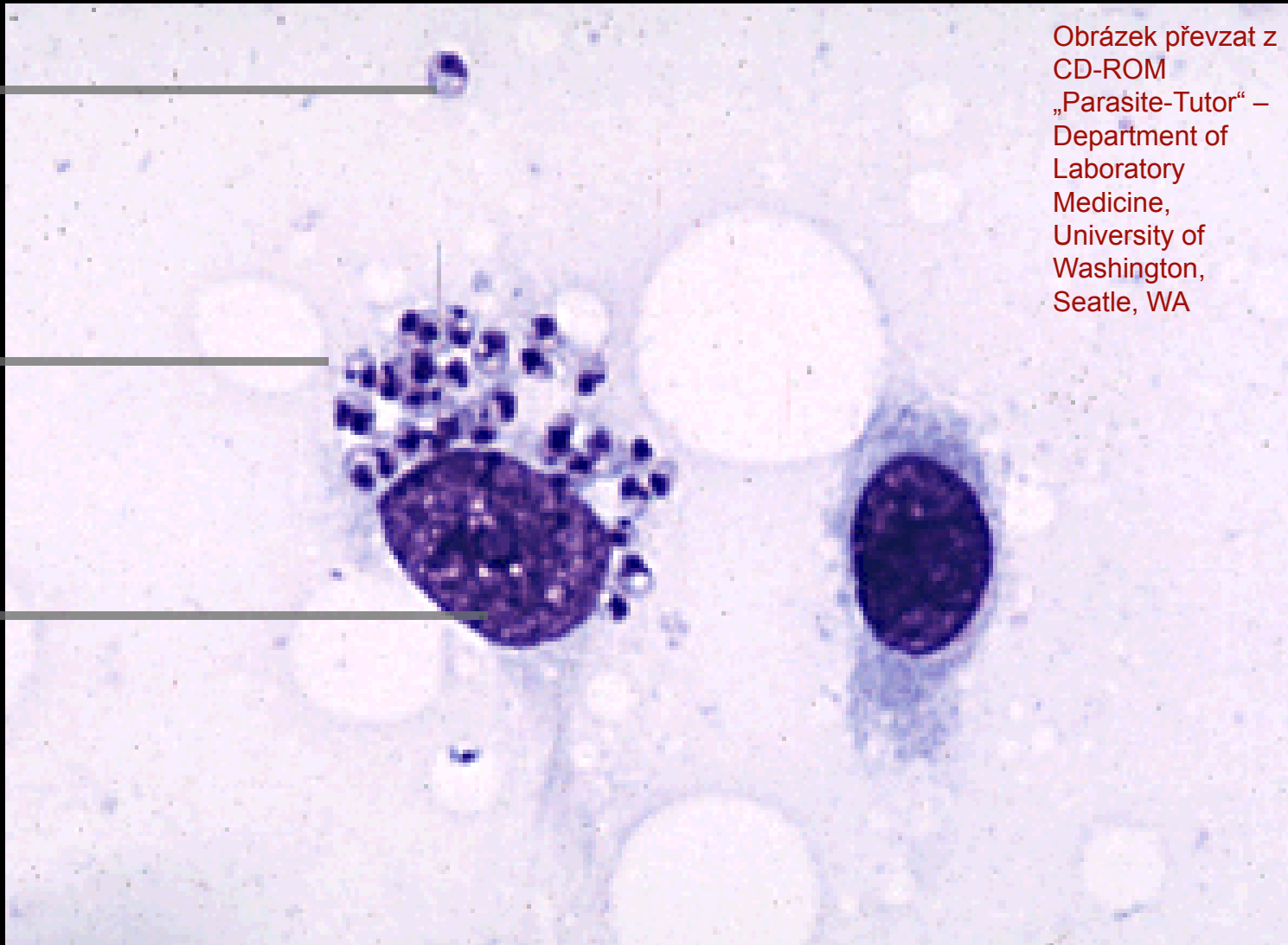

Imprint smear (Giemsa stain 1000X)

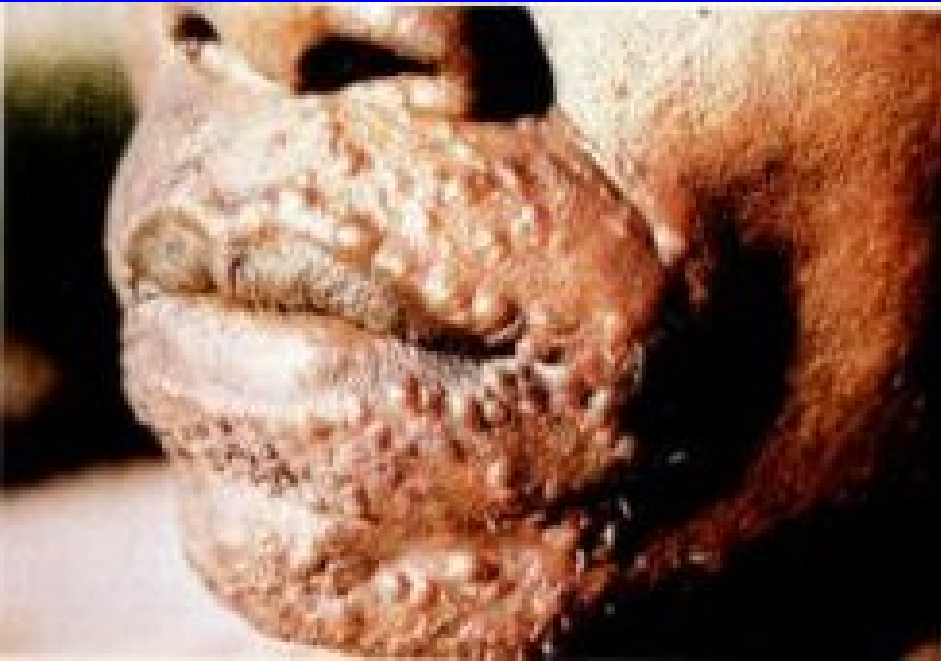

<http://web.indstate.edu/thcme/micro/parasitology>



Leishmanióza



1.2 Prvoci – améby (měňavky)

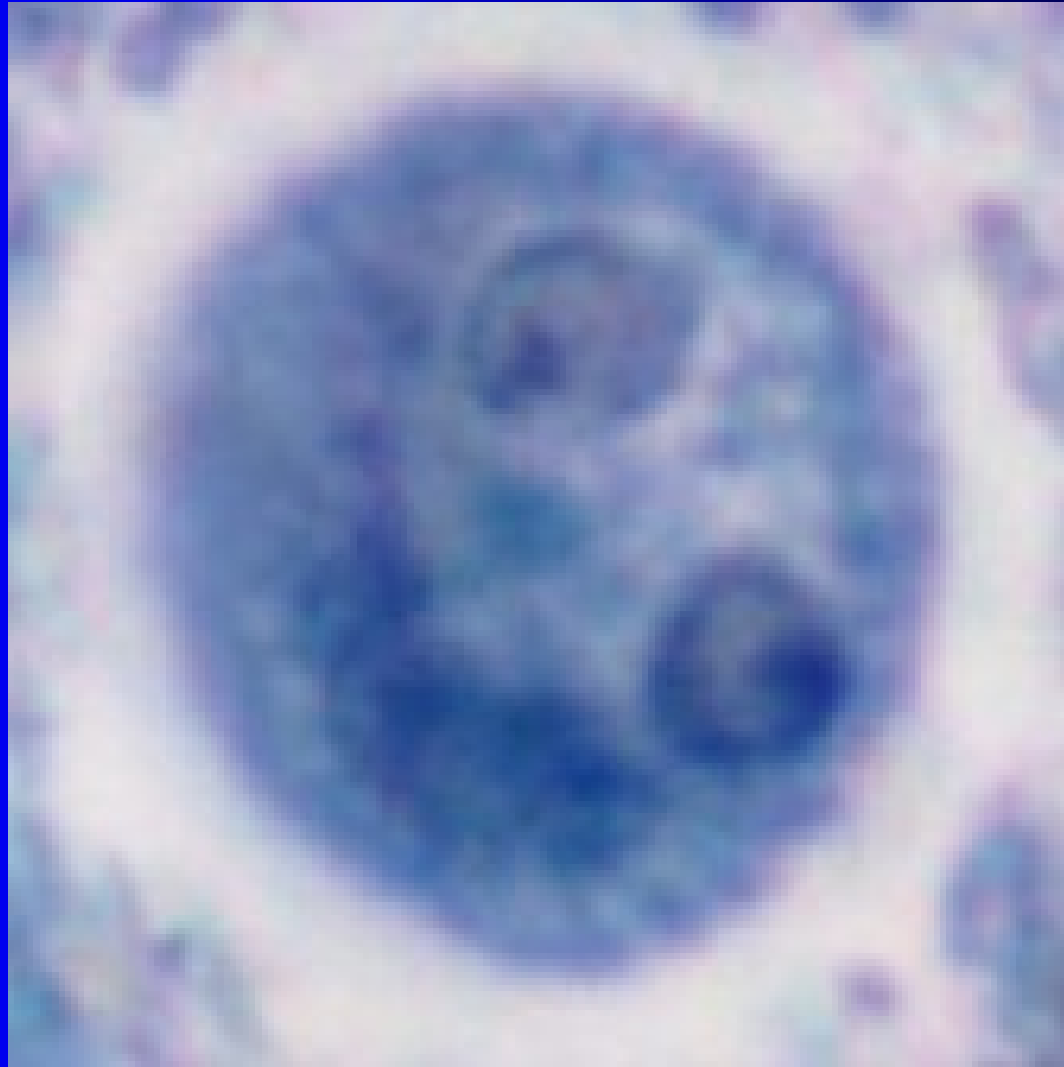

Entamoeba histolytica (měňavka úplavičná)

- Vyskytuje se v **tropech a subtropech**, u nás bývá spíše zavlečena. Člověk se nakazí od jiného člověka, není zvířecí rezervoár
- Nákaza může být **bezpríznaková**, nebo může být **akutní průjemové onemocnění**, jehož příznaky jsou podobné příznakům shigellózy (proto se o obou onemocněních mluví jako o úplavici). Stolice jsou bolestivé, ne časté
- Výjimečně se může vyskytnout **absces jater**

Entamoeba histolytica, trichrom

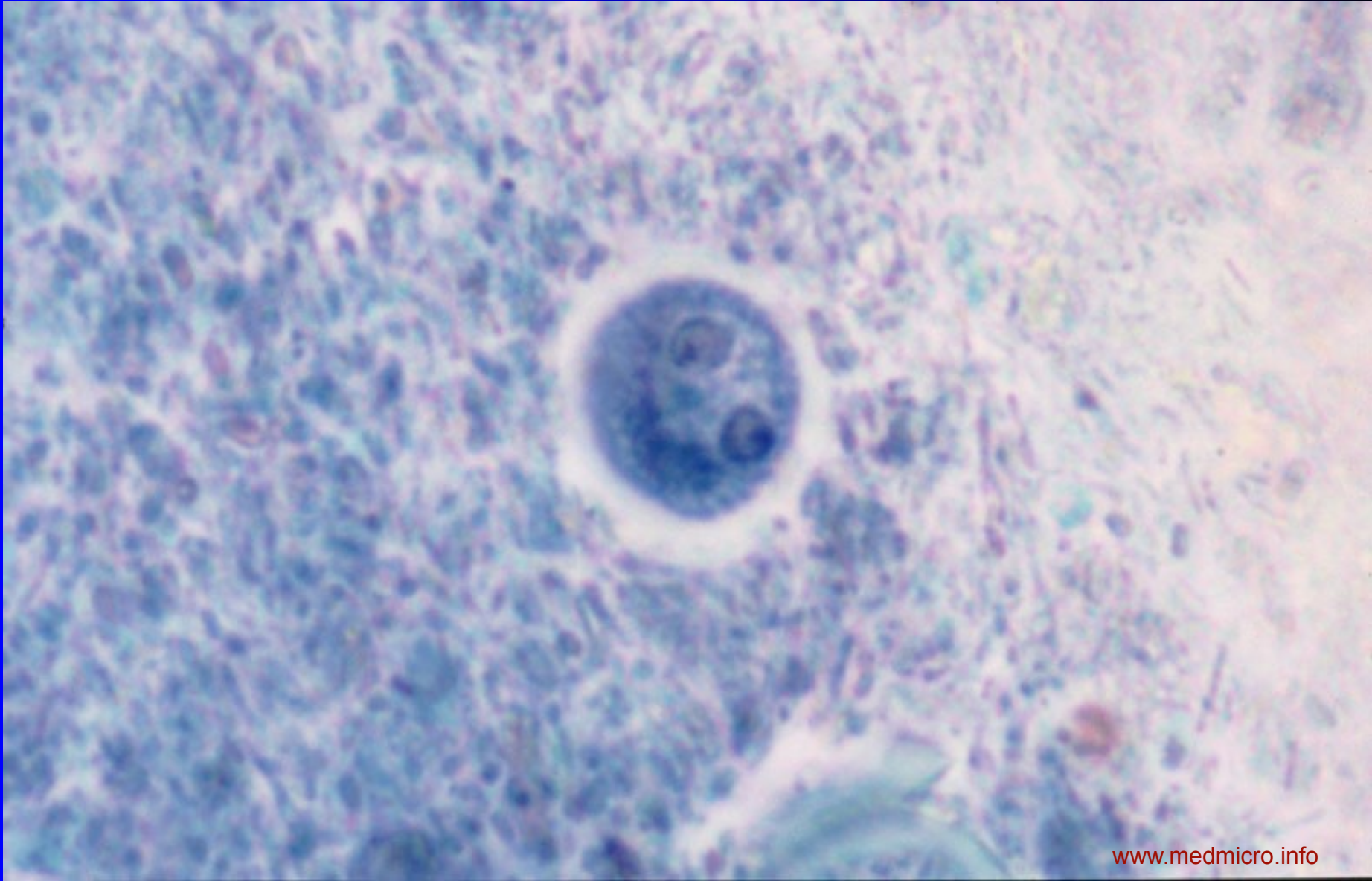

Potenciálně patogenní střevní améby

- Kromě *Entamoeba histolytica* můžeme ve střevě nacházet i jiné améby, které jsou **prakticky nepatogenní, i když zejména u dětí mohou způsobovat průjmy**
- Z nich *Entamoeba dispar* je při běžné diagnostice neodlišitelná od *Entamoeba histolytica*, lze jen speciálními testy
- Z dalších jsou významné *Entamoeba coli*, *Iodamoeba buetschlii*, *Entamoeba hartmanni* a *Endolimax nana*

Entamoeba coli (cysta)



Volně žijící měňavky

- Vyskytují se běžně ve vlhké zemi, bahně, ve vodě. Onemocnění nejsou běžná, ale jsou často velice závažná, zejména u HIV pozitivních osob
- ***Naegleria fowleri*** a ***Balamuthia mandrillaris*** způsobují těžká onemocnění CNS
- ***Acanthamoeba*** způsobuje dlouhodobý, bolestivý zánět rohovky, zejména u osob, které mají kontaktní čočky.
- **Léčba** je obtížná až nemožná

Acantamoeba sp.

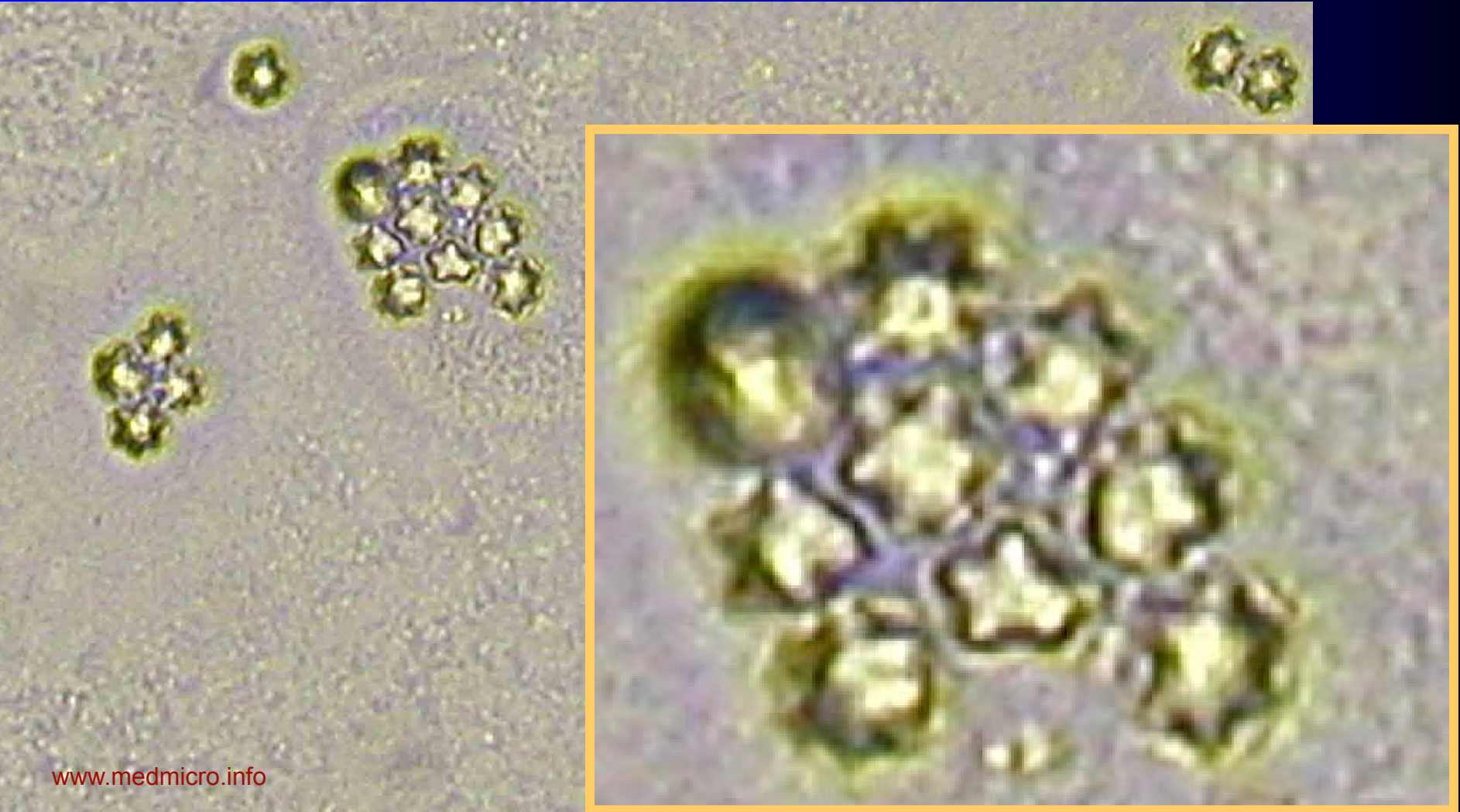

1.3 Prvoci – výtrusovci (Apicomplexa)

Stephanie
BTA-UH
18.09.01

Kotogoa
Sporozoa
Monocystis spec.

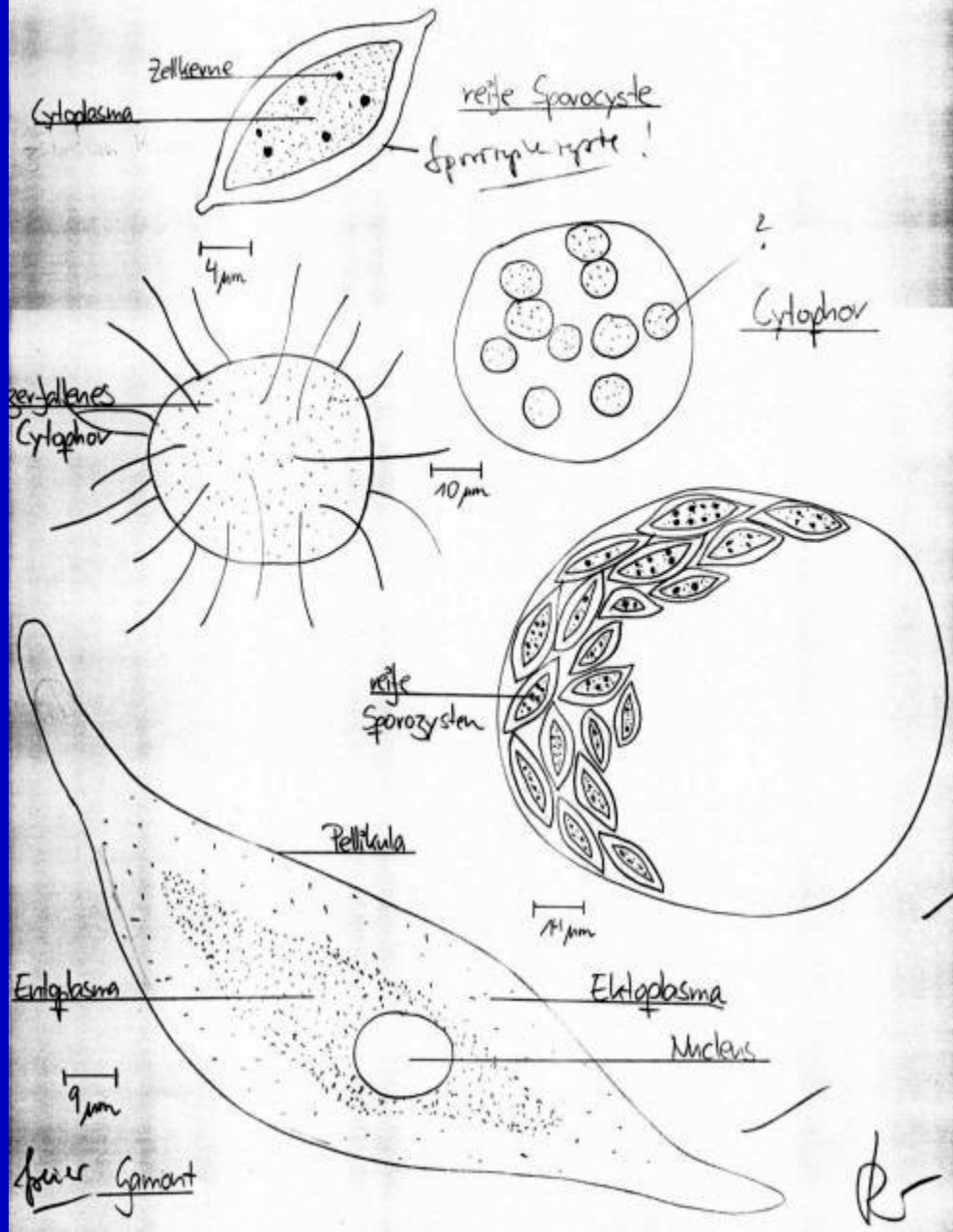

Toxoplasma gondii

- Je to prvok, který je **přenášen kočkami**, i když chovatelé psů jsou ve větším riziku (protože na srsti donesou domů částičky kočičího trusu)
- Většina infekcí u osob s neporušenou imunitou je bez příznaků nebo se projeví jen **zvětšenými uzlinami**, které zase odezní
- Nebezpečná je **oční forma**
- Nebezpečná je také **infekce plodu**, zejména v první třetině těhotenství
- Mnoho lidí má v těle cysty. Tato **latentní forma** se neprojevuje, leda v případě těžké HIV infekce.

Toxoplasma – životní cyklus

Vánoce jsou,
padá vločka,
toxoplasmu nese kočka
(z básně O. Z.)

http://www.dpd.cdc.gov/dpdx/images/ParasiteImages/S-Z/Toxoplasmosis/Toxoplasma_LifeCycle.gif

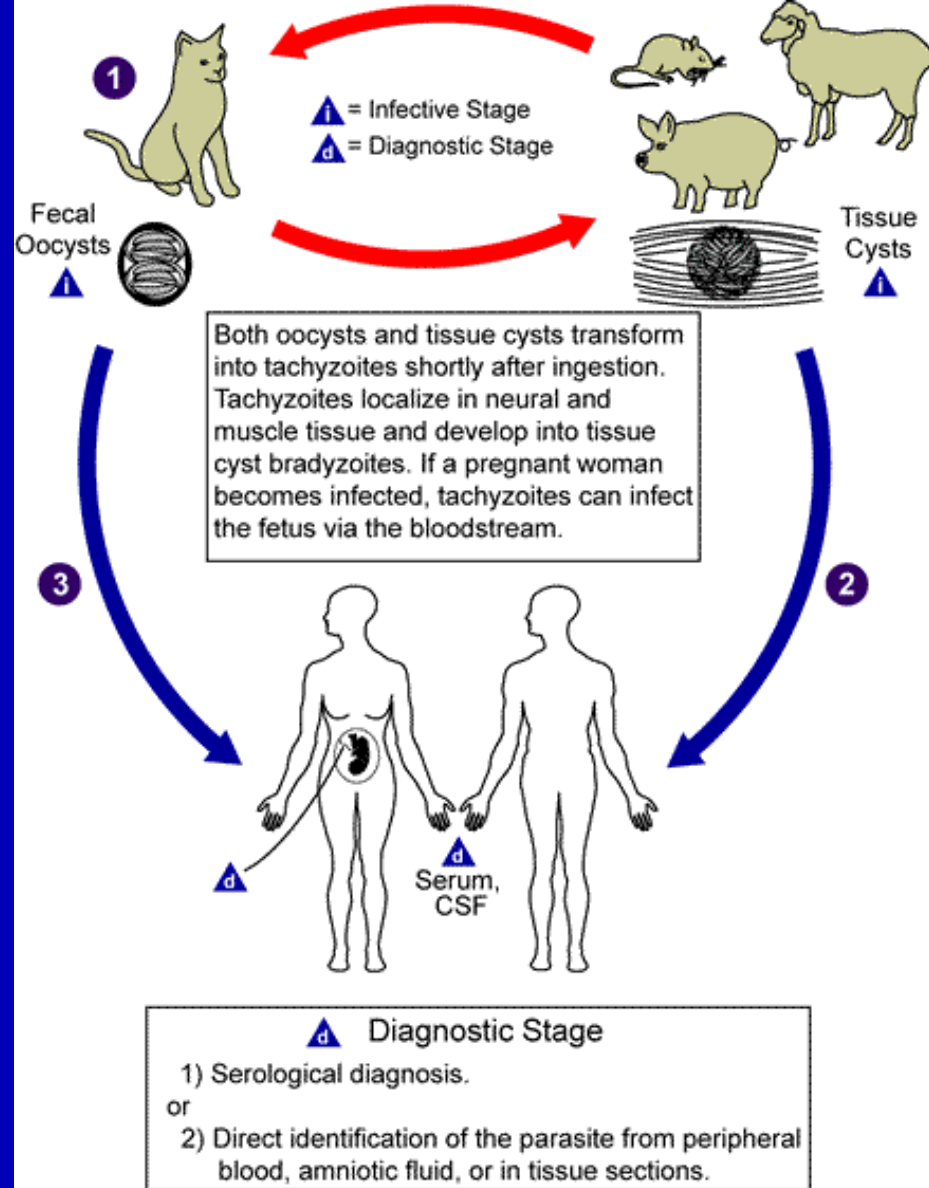

<http://www.dpd.cdc.gov/dpdx>

Malarická plasmodia

- **Malárie** je celosvětově jednou z těch úplně nejzávažnějších chorob. Onemocní na ni denně mnoho lidí, včetně cestovatelů z Evropy.
- Plasmodia jsou **intraerytrocytární parazité**. Před vstupem do krvinek se množí v játrech.
- Existují **čtyři malarická plasmodia**:
 - Nejhorší průběh má „tropika“ neboli „maligní terciána“ (cyklus teoreticky 48 h, ale spíše horečka stále), působená ***P. falciparum***.
 - Mírnější jsou obě „benigní terciány“ (cyklus 48 h), působené ***P. vivax*** a ***P. ovale***.
 - Kvartána, působená ***P. malariae***, (cyklus 72 h) je vzácná

Klinický průběh malárie

- Malárie se projevuje **záchvaty vysoké horečky s třesavkou a následným pocením**, které se objevují každý druhý či třetí den, popřípadě (u tropické malárie) nepravidelně či pořád. Mezi záchvaty se pacient může i cítit zdráv
- Záchvaty souvisejí s **životním cyklem** parazita. Vždycky, když v erythrocytech dozrají tzv. trofozoiti v tzv. merozoity, obsahující schizonty, dochází k popsaným projevům.
- U nás jde o zavlečené onemocnění. V Evropě jsou popsány i případy tzv. **letištní malárie**

Obrázky převzaty
z CD-ROM
„Parasite-Tutor“ –
Department of
Laboratory
Medicine,
University of
Washington,
Seattle, WA

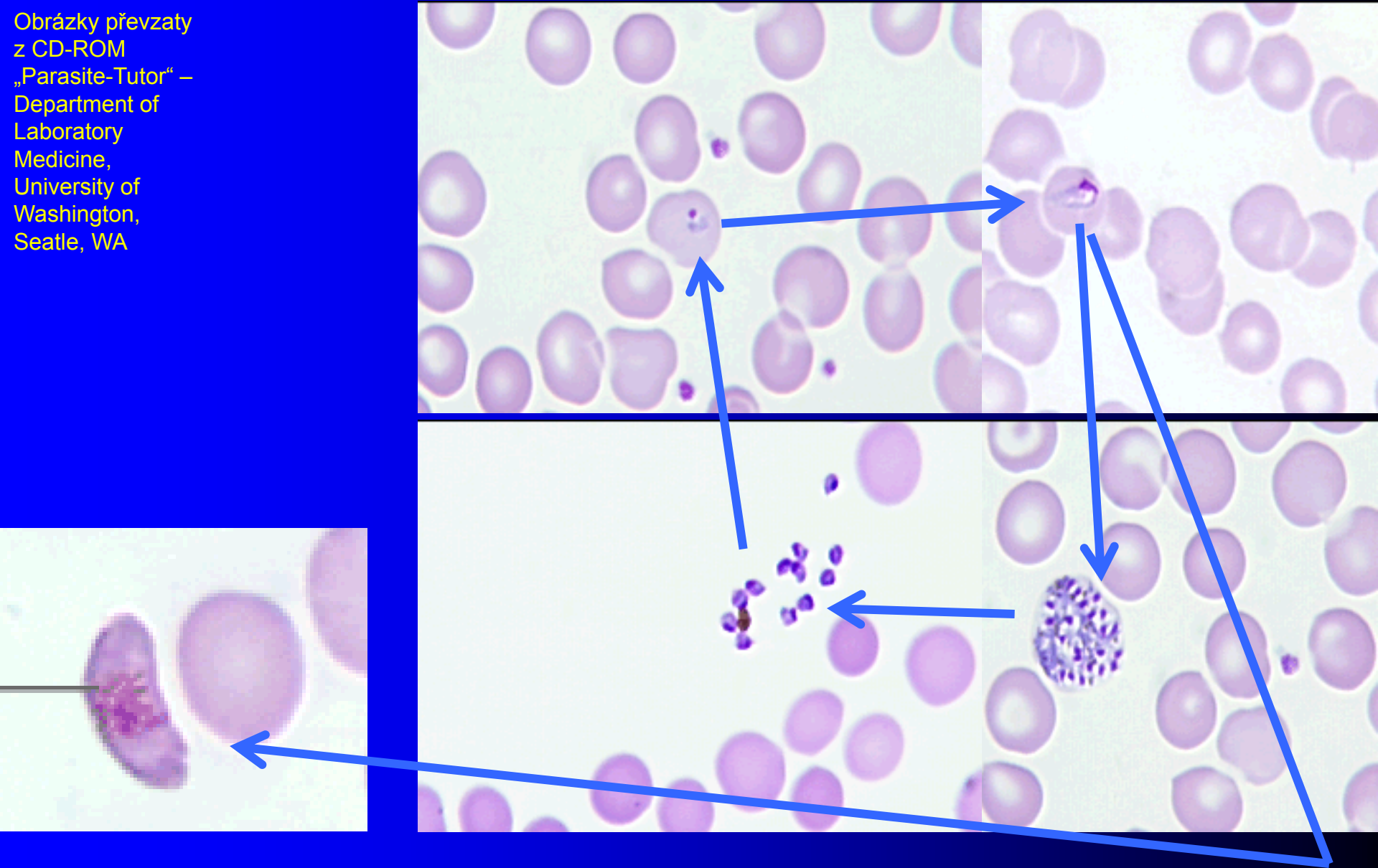

Různá vývojová stádia plasmodií

Anopheles sp., přenašeč malárie



Anopheles mosquito (female)

Obrázek převzat z CD-ROM
„Parasite-Tutor“ – Department
of Laboratory Medicine,
University of Washington,
Seattle, WA

Kryptosporidia

- ***Cryptosporidium parvum*** patří mezi tzv. střevní kokcidie, které jsou kosmopolitně rozšířené. Napadá člověka i jiná zvířata. Kulovité oocysty jsou 2–5 µm velké
- Člověk se **nakazí vodou či potravou**. Úporné průjmy mohou být např. **u HIV pozitivních i smrtelné** – častá příčina jejich smrti
- Podobné jsou další dva mikroby: ***Isospora belli*** a ***Cyclospora cayetanensis***

Kryptosporidia

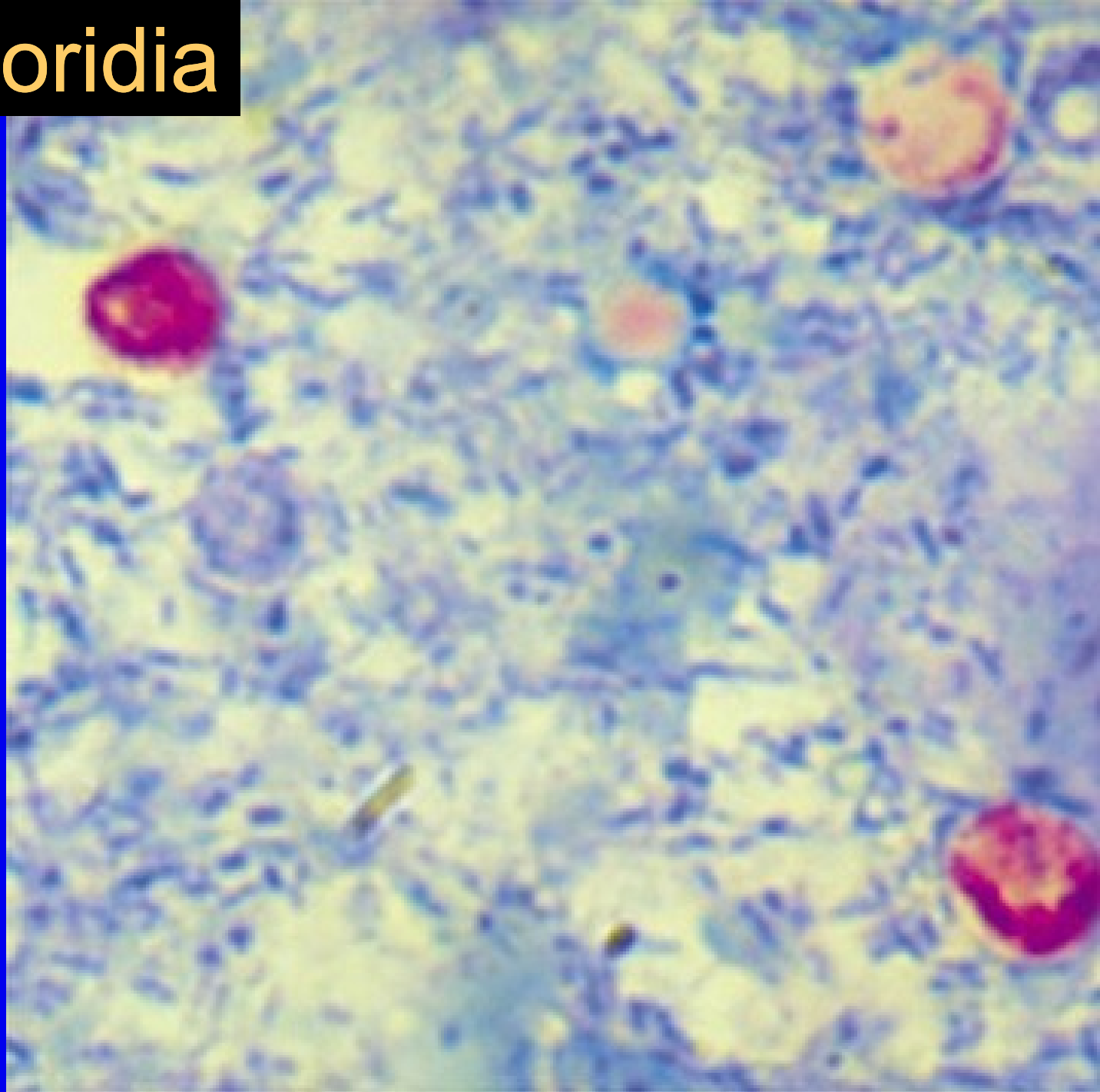

1.4 Prvoci – obrvení (nálevníci)

- Jediným významným zástupcem této skupiny je **vakovka střevní – *Balantidium coli***. Vyskytuje se v celém světě, i když u nás moc ne, spíše na Slovensku.
- Člověk se **nakazí** zpravidla od vepře
- **Probíhá** bezpříznakově, nebo se projevuje krvavě bolestivými průjmy. Parazit se může dostat i do jater či plic, kde je velice nebezpečný.
- **Léčí** se metronidazolem

Balantidium coli

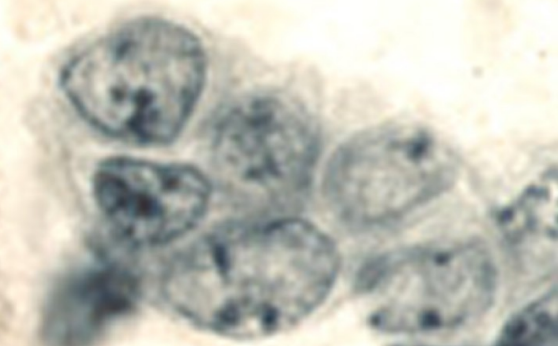
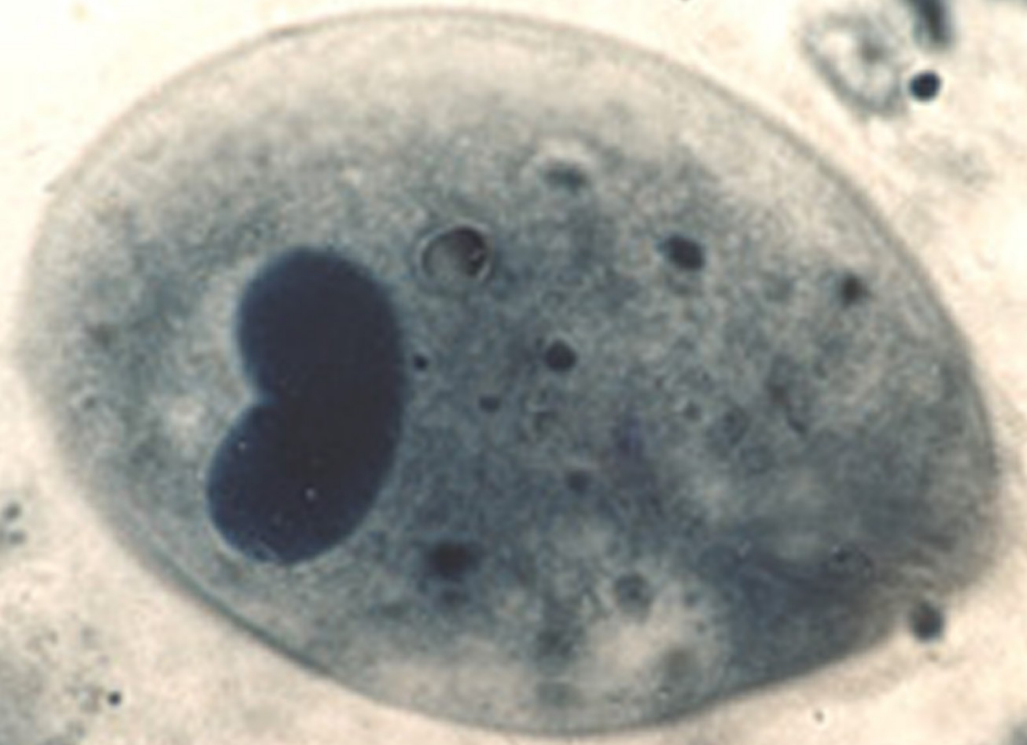

2. Vícebuněční parazité

Historický pojem „červi“

- Pojem „červi“, případně jeho latinský ekvivalent „helminti“ se historicky používal pro označení organismů s protáhlým tvarem těla.
- Ovšem z praktických důvodů se občas tento pojem stále ještě používá
- Většinou jsou **viditelní pouhým okem či nanejvýš pod lupou**. Někteří dosahují i značných rozměrů (např. 10 m u tasemnice). Mikroskopická jsou jen jejich vajíčka

Červi ploší a oblí

- Dnes už tedy dávno víme, že zoologicky jde o **nejméně dvě vzájemně naprosto nepříbuzné skupiny organismů.**
- **Ploštěnci (ploší červi, Plathelminthes)** jsou skutečně na řezu ploší. Z klinicky významných organismů sem patří dvě skupiny
 - **Motolice (Trematoda)** a
 - **Tasemnice (Cestoda)**
- **Oblovci (červi oblí, Nematelminthes)** jsou na řezu kulatí. Patří sem **hlístice (Nematoda)**

2.1 Motolice

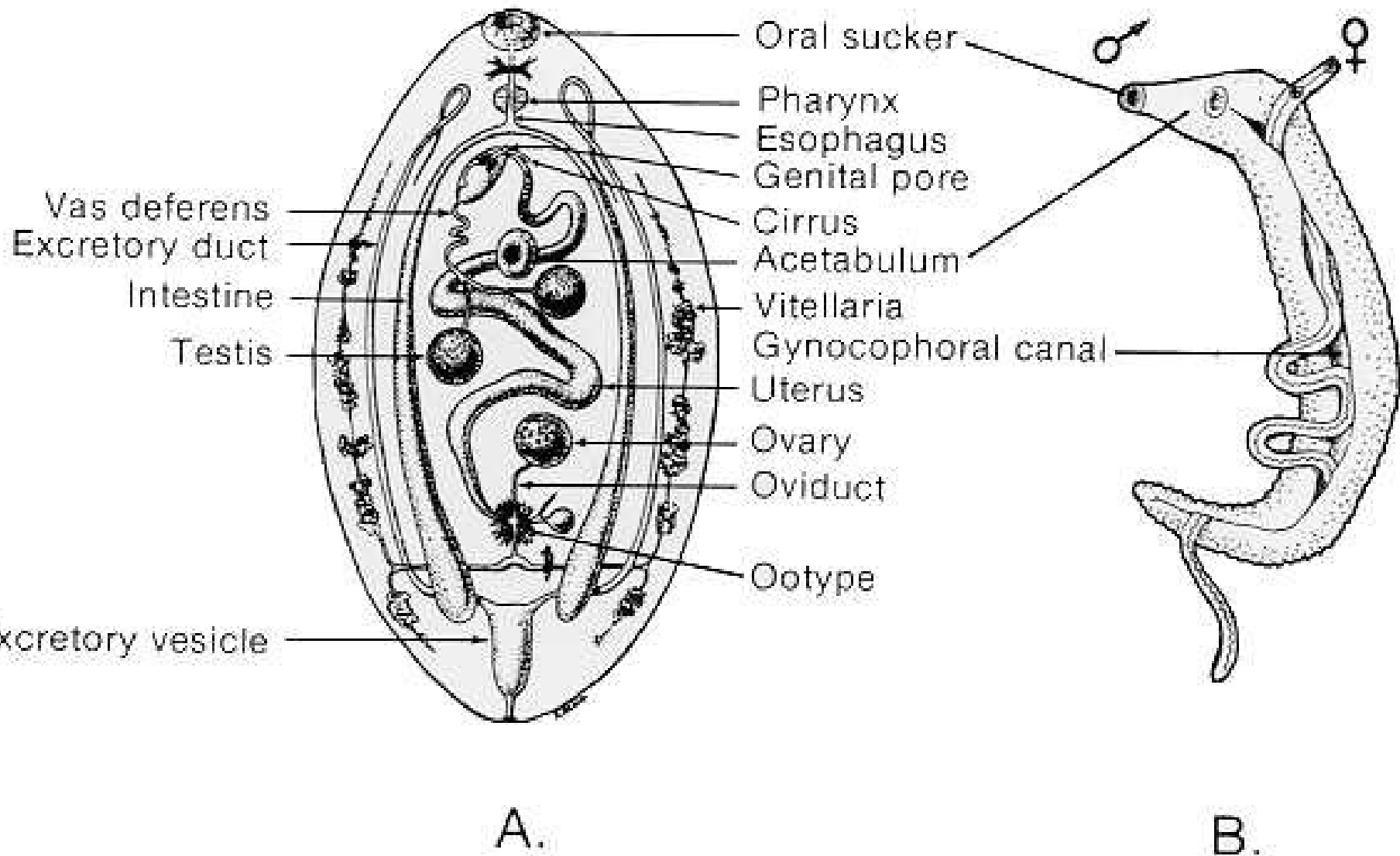

Motolice životní cykly

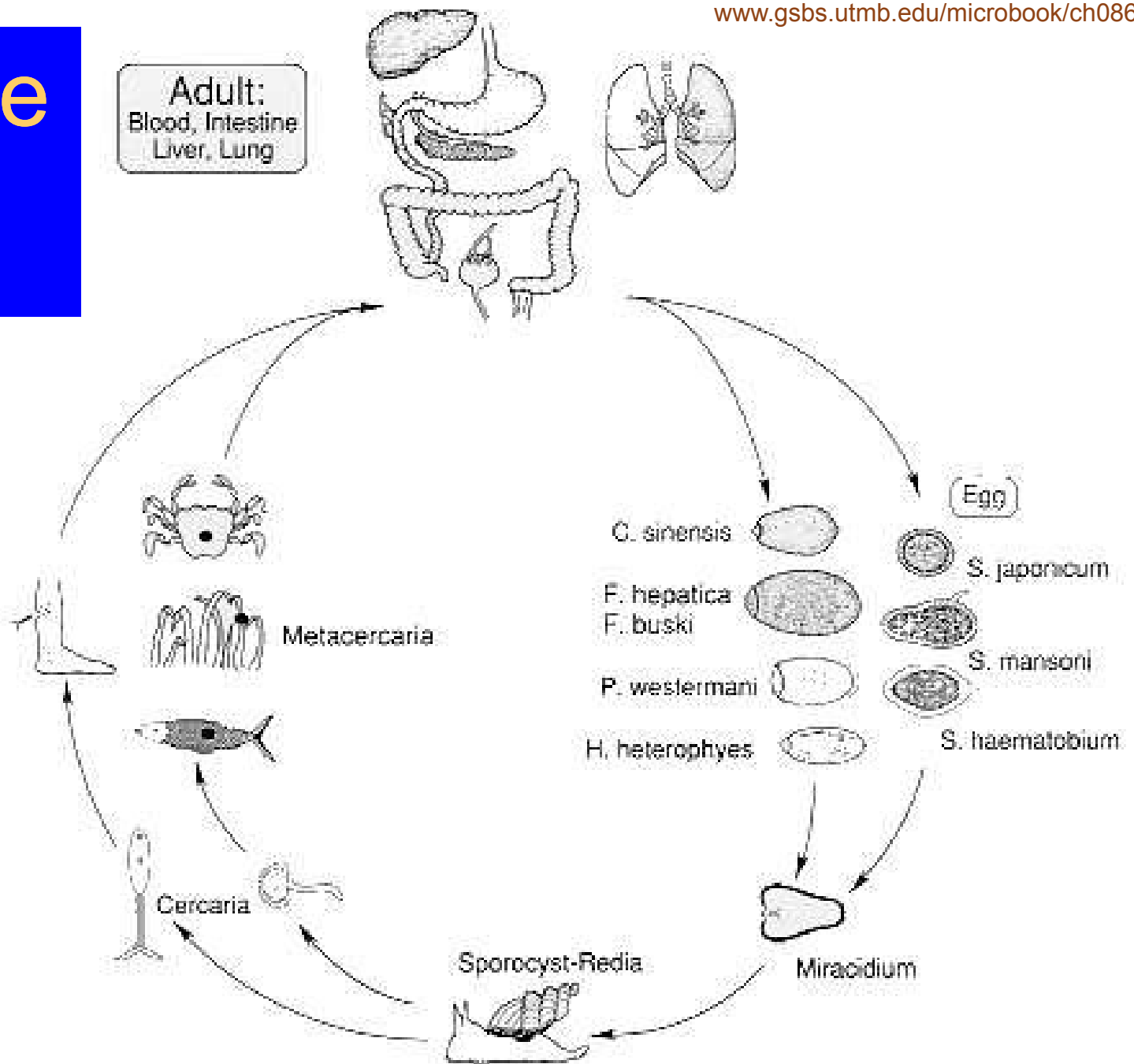

Schistosomy

- Nemoc dříve zvaná bilharzióza, **urogenitální, jaterní a střevní**. Člověk se nakazí při koupání v sladké vodě v subtropech a tropech. Např. *S. mansoni*, *S. haematobium* aj.

Motolice plicní a jaterní

- Do této skupiny patří např. ***Clonorchis sinensis***, která způsobuje bolesti břicha, průjmy a popř. žloutenku. Člověk se nakazí konzumací sladkovodních ryb.

Motolice střevní

- Např. ***Fasciolopsis buski***, člověk se nakazí pozřením nedostatečně opracované zeleniny či rybami

Schistosoma haematobium

<http://www.infovek.sk/predmety/biologia/metodicke/ploskavce/index.php>





2. 2 Tase mnice

Tasemnice

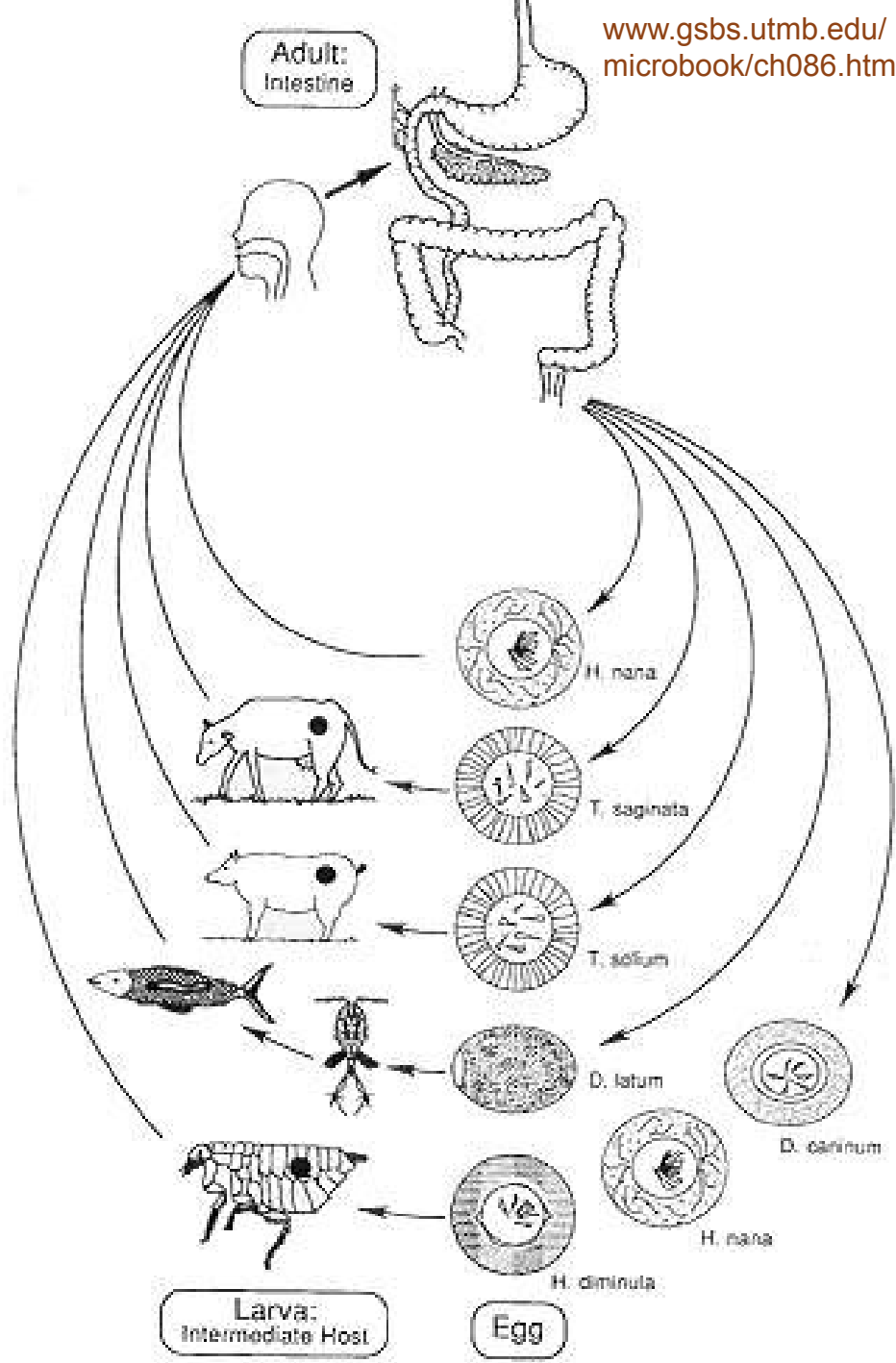
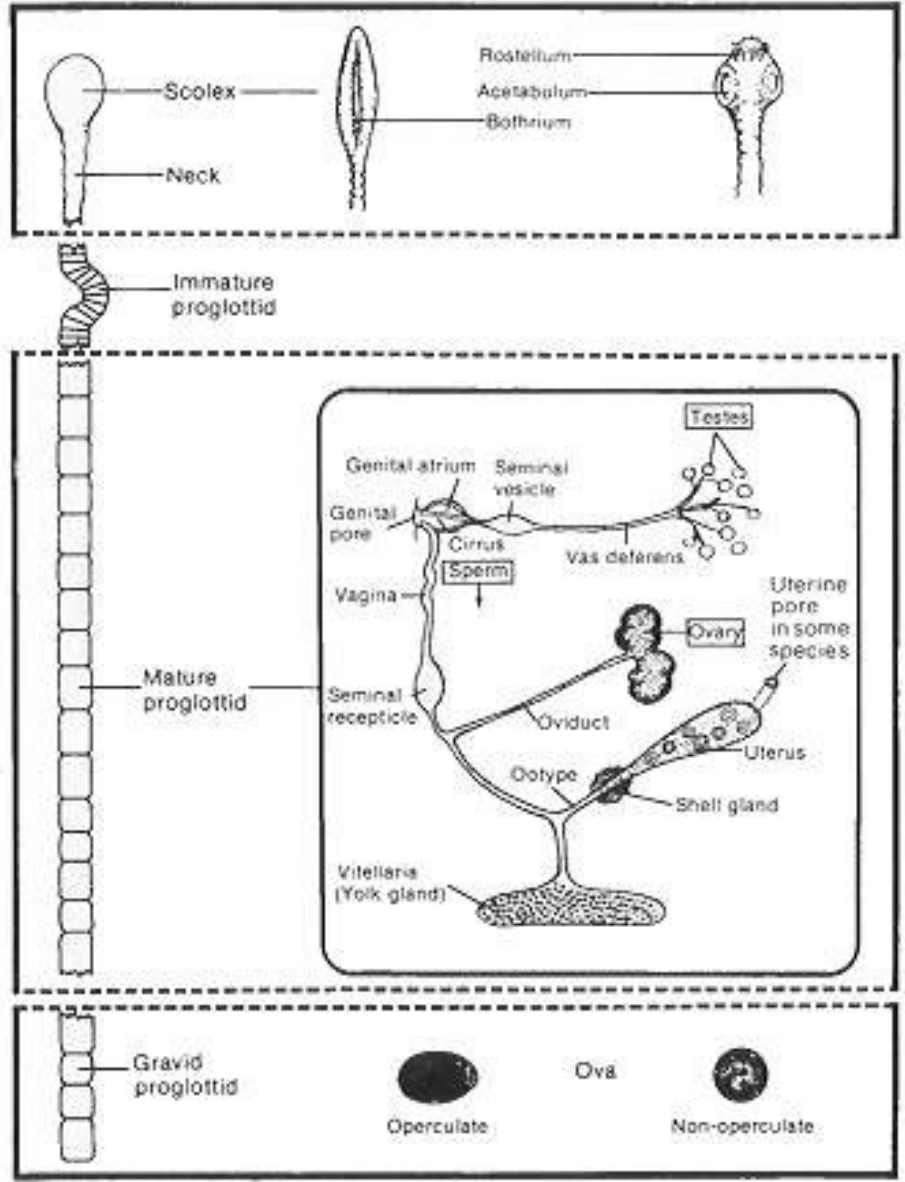

Tasemnice bezbranná (*Taenia saginata*)

Tasemnice dlouhočlenná (*Taenia solium*)

- Dvě „klasické“ tasemnice. Člověk se nakazí po požití nedostatečně upraveného masa, a to hovězího (tasemnice bezbranná) či vepřového (tasemnice dlouhočlenná)
- **Příznaky:** Dráždění střeva, bolesti břicha, zvracení, zácpa nebo průjmy, eosinofilie
- *Taenia solium* může také vycestovat ze střeva do tkáně, kde pak vznikají bubele – cysticerky. Nejzávažnější jsou bubele v mozku a oku. *Taenia saginata* u člověka bubele nedělá.

Taenia saginata

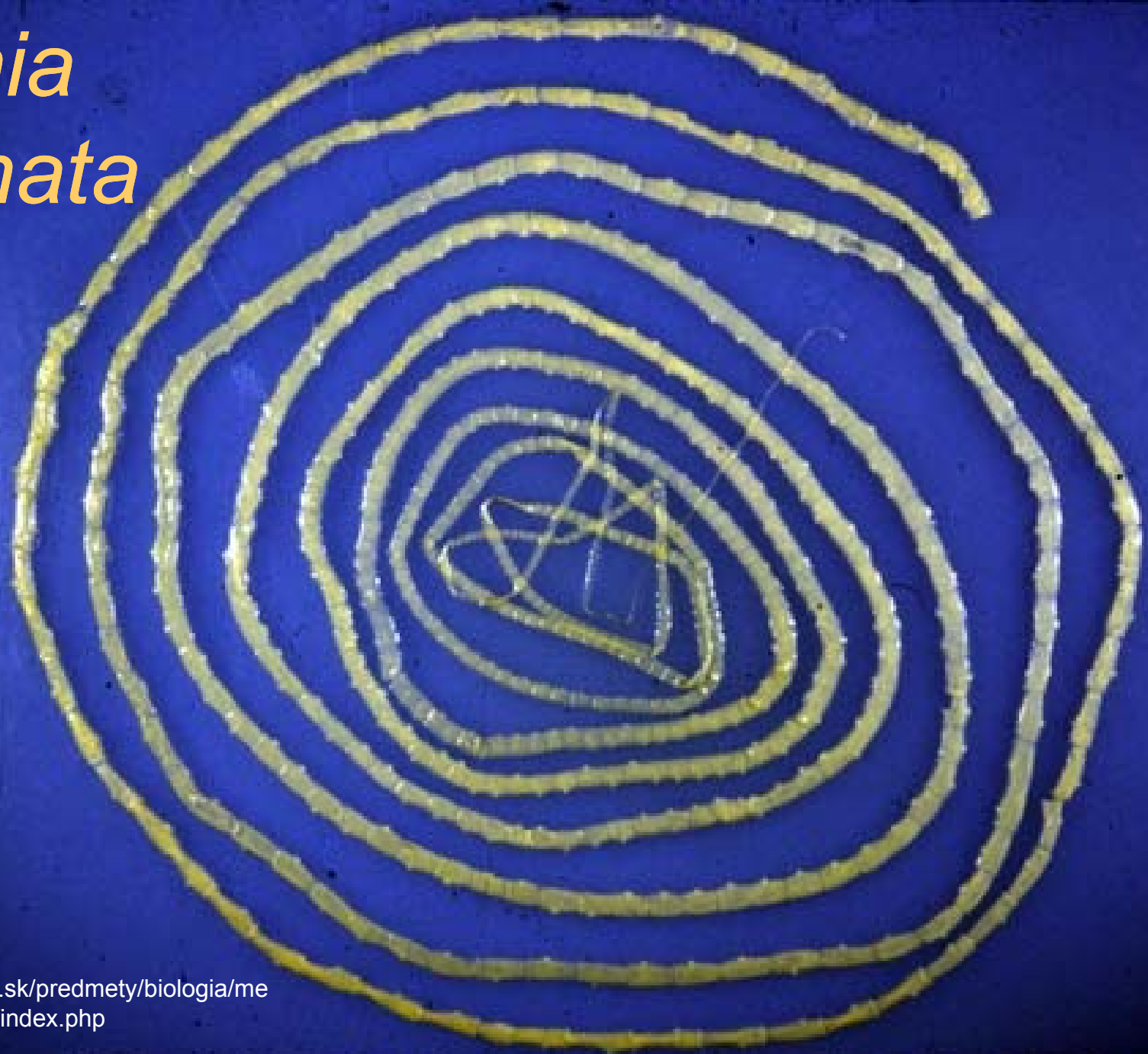

<http://www.infovek.sk/predmety/biologia/metodicke/ploskavce/index.php>



Vajíčka tasemnic

Pozor, na základě vajíček nelze rozlišit *T. solium* od *T. saginata*, k tomu jsou nutné články!

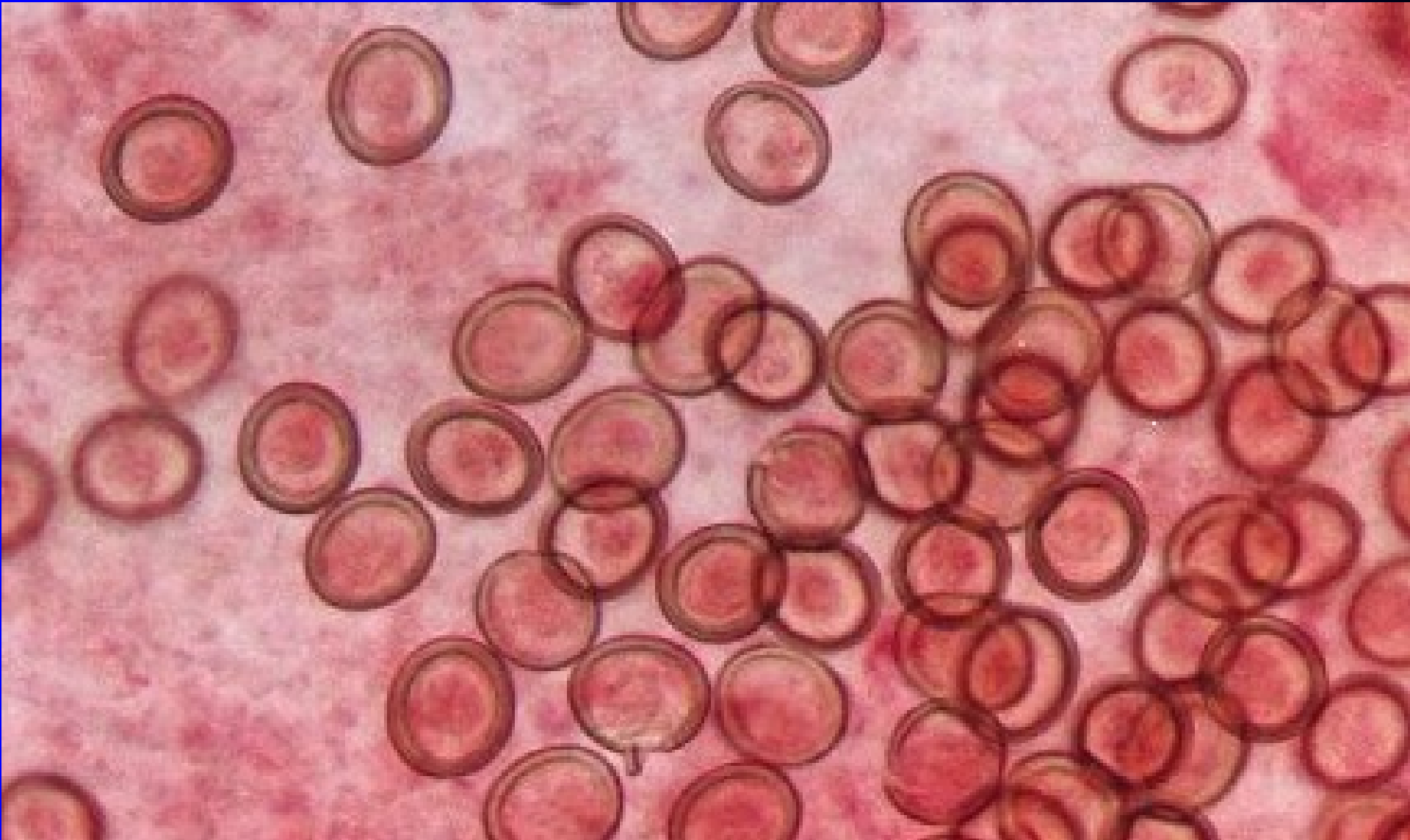

Článek tasemnice bezbranné (dlouhočlenná by měla méně větví)

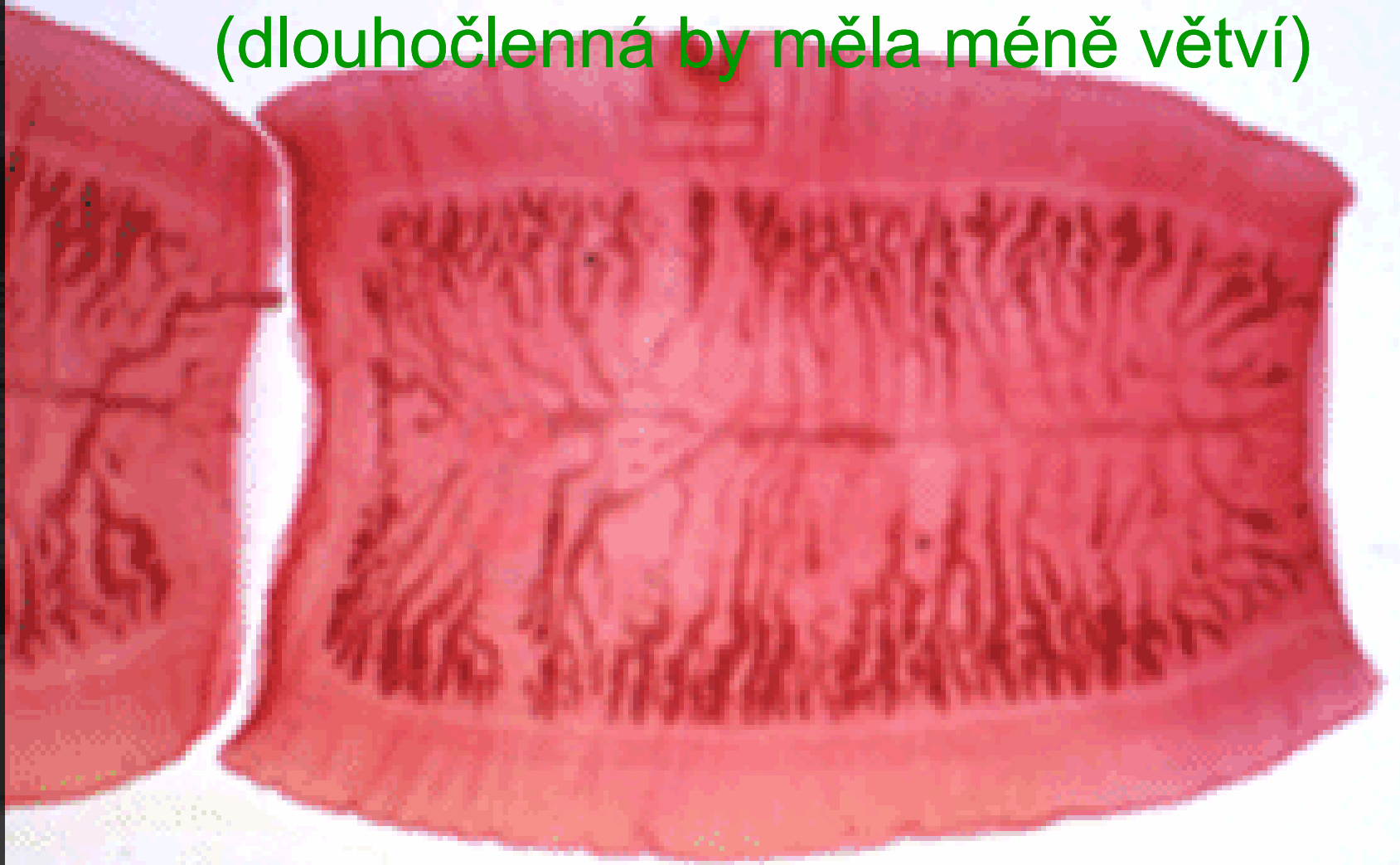

Obrázky převzaty z CD-ROM „Parasite-Tutor“ – Department of Laboratory Medicine, University of Washington, Seattle, WA

Taenia saginata gravid proglottid (stained)

Když je řeč o
tasemnicích...

Víte, jaký je rozdíl mezi českým
vědcem a tasemnicí?

No přece – žádný! Oba
jsou v... , a občas jim
vyjde článek!

Ostatní střevní tasemnice

- **Škulovec široký (*Diphyllobothrium latum*)** je největší tasemnicí, může mít až 12 metrů. Člověk se nakazí sněžením nedostatečně upravených ryb. Nakažený mívá nedostatek vitamínu B₁₂. Zůstává ve střevě.
- **Tasemnice dětská (*Hymenolepis nana*)** postihuje nejčastěji děti. Má jen 1,5 – 4 cm. Člověk se nakazí kontaminovanou potravou.
- **Tasemnice psí (*Dipylidium caninum*)** velmi vzácně vyvolává mírné střevní potíže

Tkáňové tasemnice

- Kromě tasemnice dlouhočlenné mohou ve tkáni tvořit boubele také dvě další tasemnice, které zpravidla nevyvolávají střevní obtíže a přímo migrují do tkání.
- ***Ecchinococcus granulosus* (měchožil zhoubný)** tvoří cysty velké až 20 cm. Definitivním hostitelem pes, mezihostitelem např. ovce
- ***Ecchinococcus multicolularis* (měchožil větvený)** tvoří cysty hlavně v játrech. Přenos je podobný jako u předchozího druhu.

Měchožil



<http://www.smittskyddsinstitutet.se/presstjanst/pressbilder/parasiter/>

2.3 Hlístice

www.gsbs.utmb.edu/microbook/ch086.htm

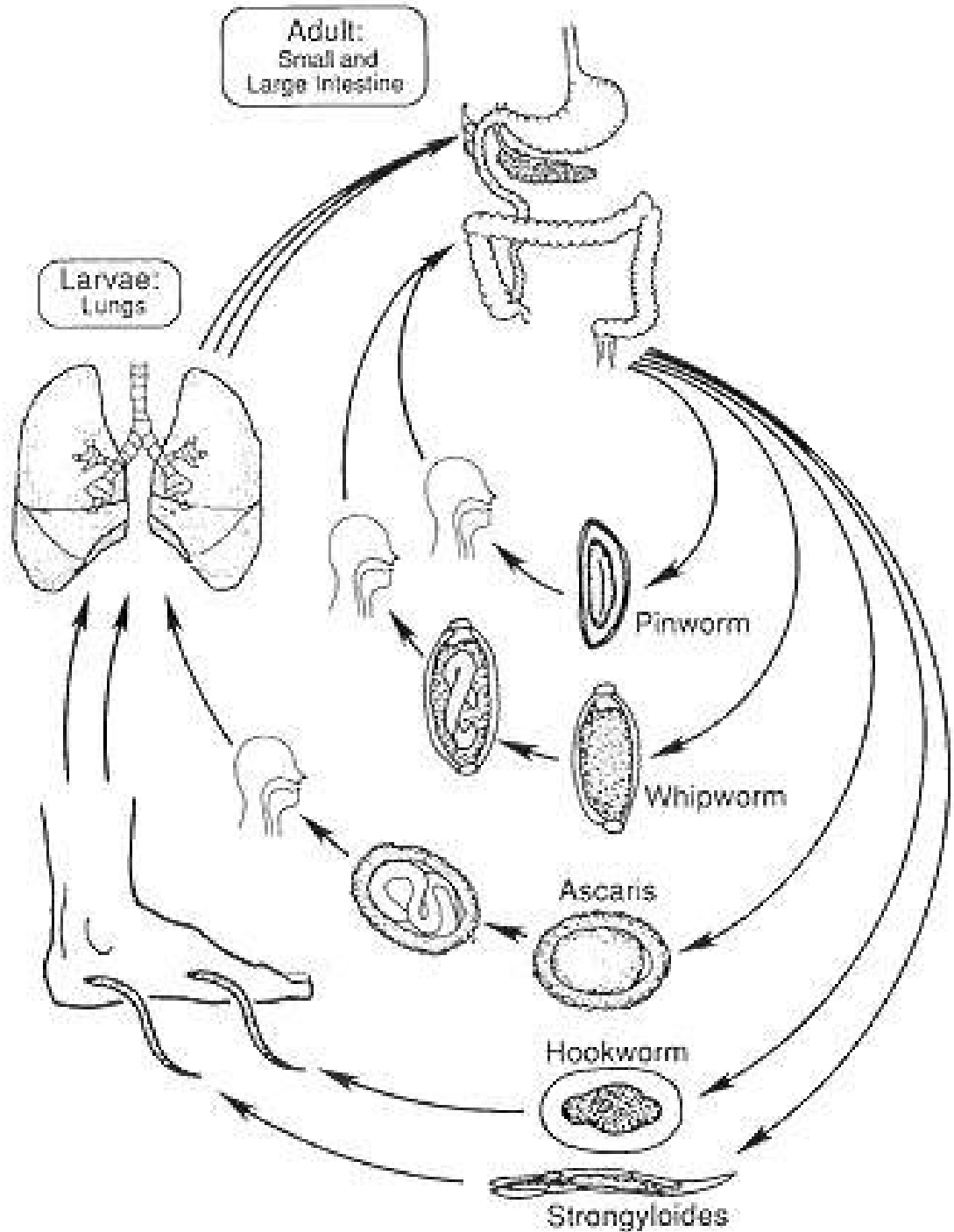
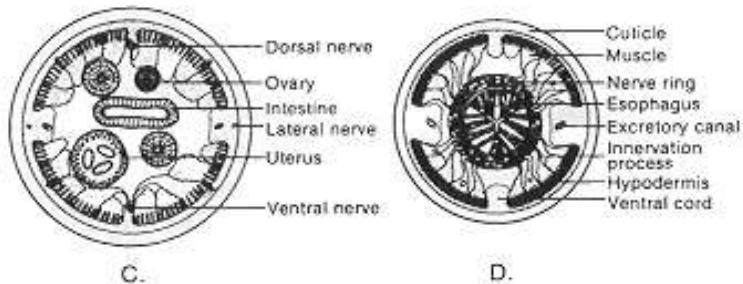
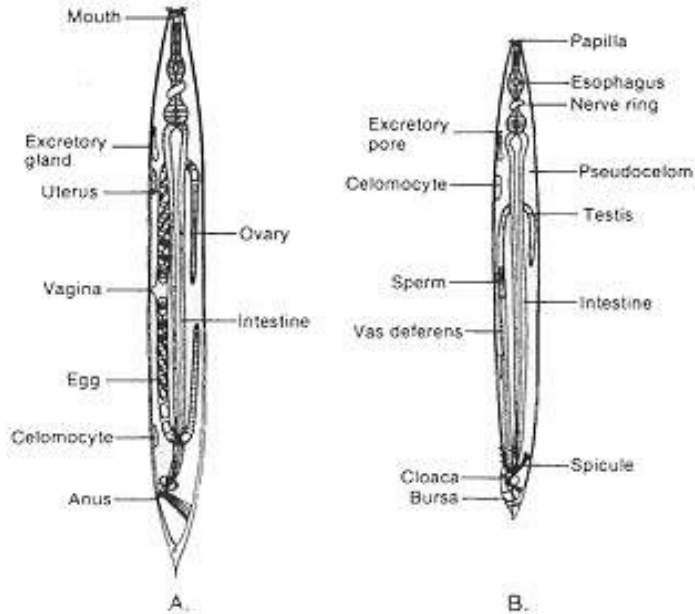

Roup dětský – *Enterobius vermicularis*

- Je to drobná hlístice, samička měří 8–13 mm, sameček jen 2–5 mm.
- Zdržuje ve střevě. Vajíčka klade v perianálních řasách. Člověk se nakazí konzumací vajíček. **Dítě má zažívací potíže, je neklidné, svědí ho řiť.**
- Vyskytuje se zejména **v dětských kolektivech**. U předškolních dětí často dochází k autoinfekci (škrábání řiti a olizování prstů)
- Komplikací u děvčátek mohou být **poševní záněty**
- **Vyskytuje se po celém světě**. Nejčastější parazit u nás.
- **Léčba:** pyrvinium, mebendazol aj.

Roup s vajíčky

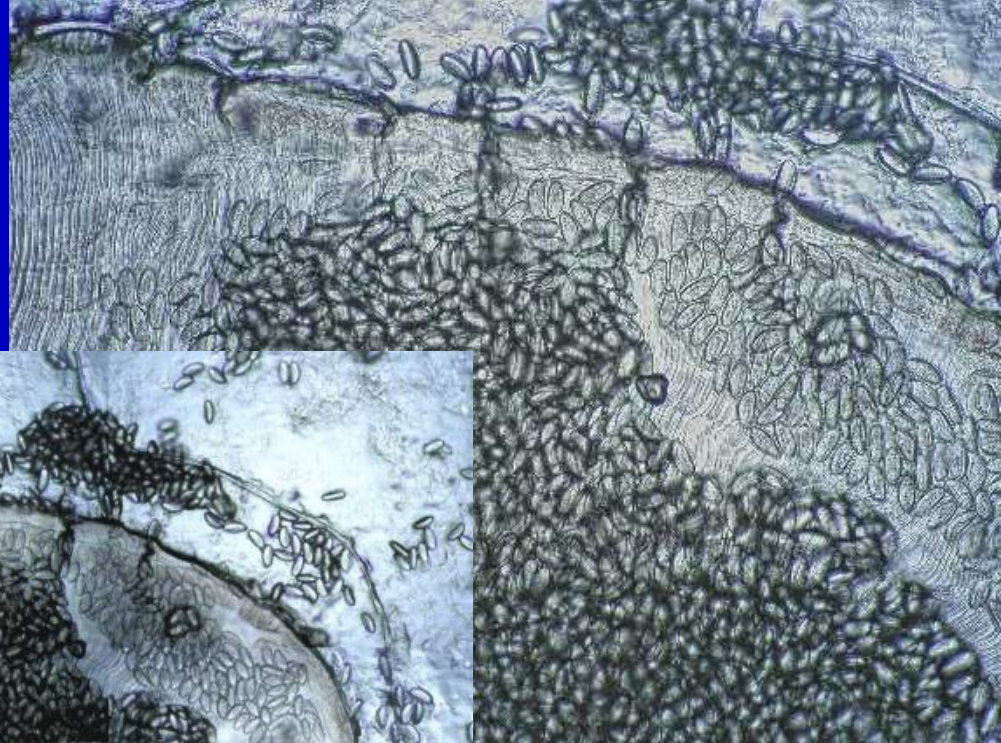
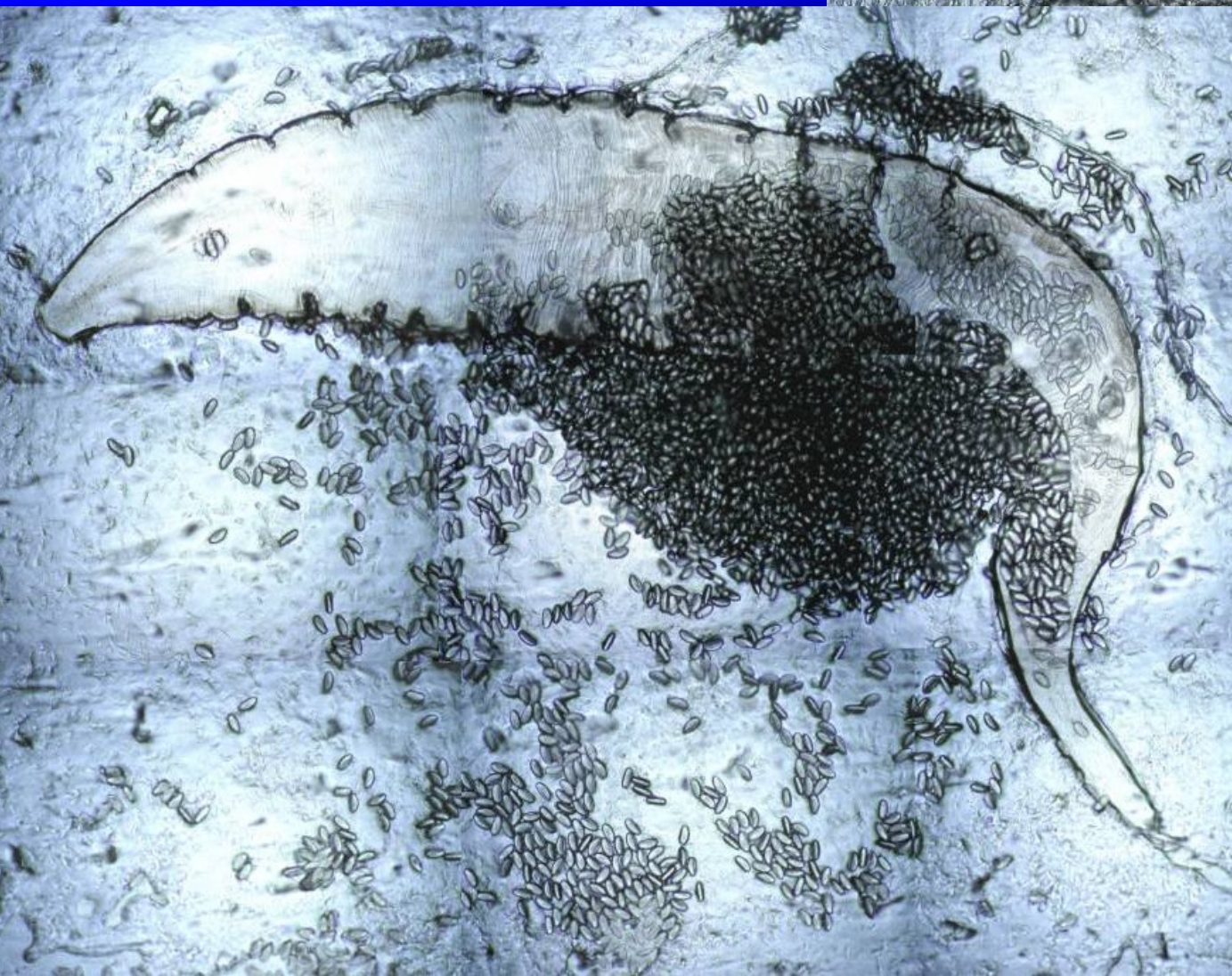

Obrázky: Milada
Dvořáčková a
Ondřej Zahradníček

Škrkavka dětská – *Ascaris lumbricoides*

- Po roupovi druhou nejběžnější hlísticí je **škrkavka dětská – *Ascaris lumbricoides***. Samička je dlouhá 20–35 cm, sameček 15–20 cm.
- Je trochu podobná žížale (*Lumbricus terrestris*), ale přece jen se trochu liší, například nemá prstenec.
- Škrkavky mohou působit různé obtíže, od trávicích potíží a alergického dráždění až po mechanické ucpání vývodů žlučovodu a pankreatu.
- Při životním cyklu larvy migrují přes cévy a plíce, a mohou přitom poškozovat plicní kapiláry a alveoly

Vajíčko škrkavky

Obrázky převzaty z CD-ROM „Parasite-Tutor“ – Department of Laboratory Medicine, University of Washington, Seattle, WA (vlevo) a www.medmicro.info (vpravo)



Fertile egg (wet mount 400X)



Škrkavky

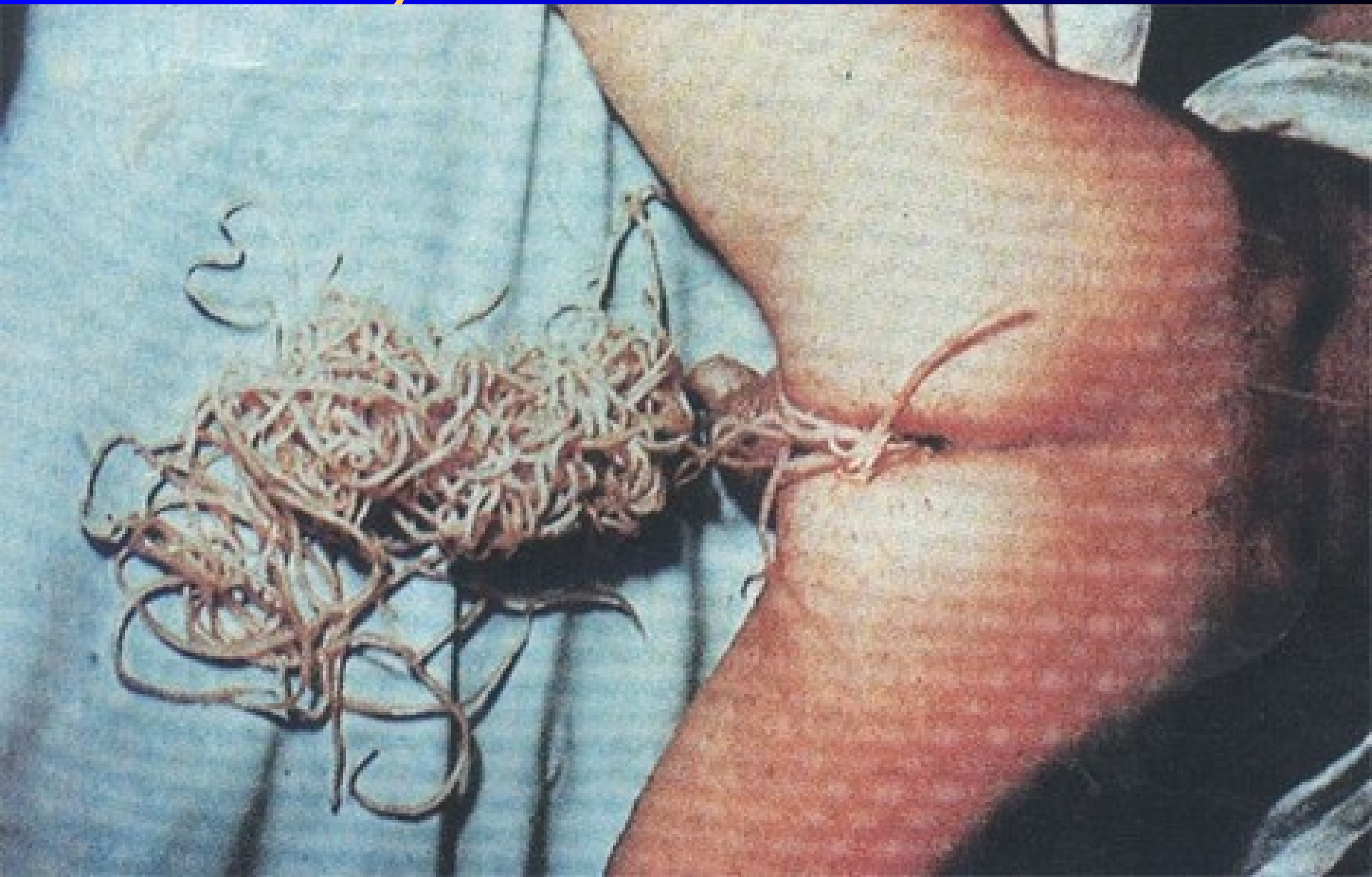

O. Zahradníček: V menze

Šel jsem oběd naraziti

V menze byli paraziti

Škrkavky a lamblie

Spolužačka tam...

Tkáňové škrkavky: škrkavka psí a kočičí (*Toxocara canis*, *T. cati*)

- Toxokaróza je **naší nejhojnější tkáňovou helmintózou**. Toxokary jsou střevní parazité psů a koček, kteří jsou hlavním hostitelem. Člověk se nakazí příležitostně. Larva migruje tkáněmi, jenže člověk není vhodným hostitelem pro dokončení vývoje škrkavky, larva dlouhodobě bloudí a poškozuje různé orgány.
- **Léčba:** mebendazol, albendazol apod.
- **Prevence:** zamezení přístupu psů na pískoviště

Toxocara canis

<http://plpnmweb.ucdavis.edu/Neomaplex/Taxadata/Tcanis.htm>



(from Parasite of the Month)

Svalovec stočený – *Trichinella spiralis*

- Vyskytuje se po celém světě, u nás ale nyní vzácně. Najdeme ho na východním Slovensku
- Samička má 3–4 mm, sameček 1,5 mm
- Člověk se nakazí po jídání **nedostatečně tepelně opracovaného masa divočáků.**
- Samičky rodí ve střevě živé larvy, které cestují krevním oběhem do příčně pruhovaných svalů. Tam dělají **cysty, ve kterých nacházíme stočené hlístice.**
- Kromě nespecifických střevních příznaků se vyskytují **bolesti svalů a další potíže**

Svalovec
stočený

*Trichinella
spiralis*

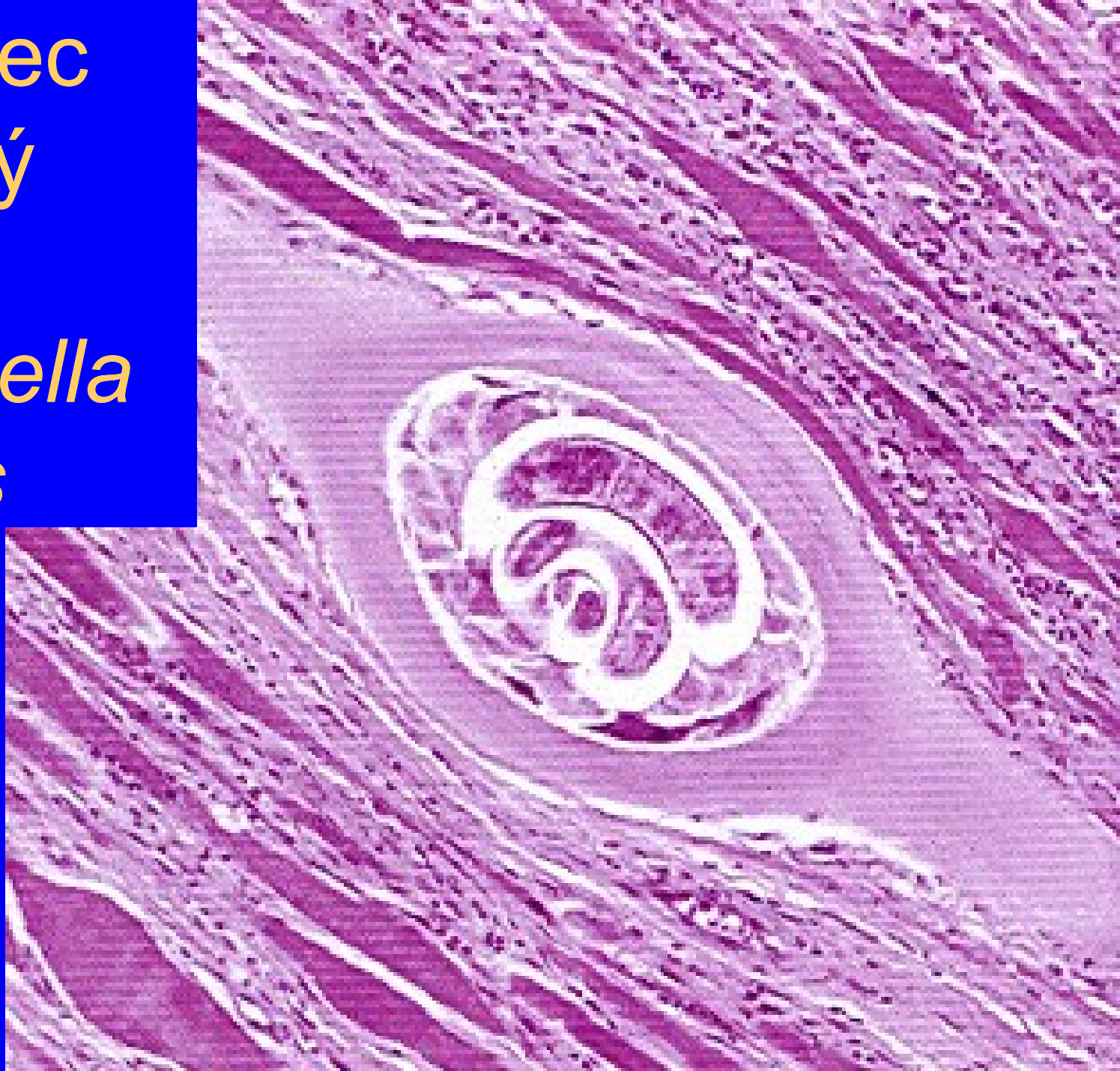

Filárie

- Jde o hlístice *Wuchereria bancrofti*, *Brugia malayi*, *Brugia timori*, *Onchocerca volvulus*, *Loaloa medinensis* a *Mansonella* sp.
- Některé se vyskytují v krvi, jiné spíše **v.různých tkáních** (loa loa v oku, onchocerky v kůži). I ty, které se vyskytují v krvi, se zde zdržují jen po část dne, což je důležité pro diagnostiku. Dospělci mohou mít až 10 cm
- Někdy blokují odtok mízy z různých částí těla. Tím vzniká tzv. **elefantiáza (sloní noha)**
- Vyskytují se **v různých tropických oblastech**

Elefantiáza



www.sp01.com/micro/worms/imagepages/image1.htm.

3. Ektoparazité (členovci)

Členovci

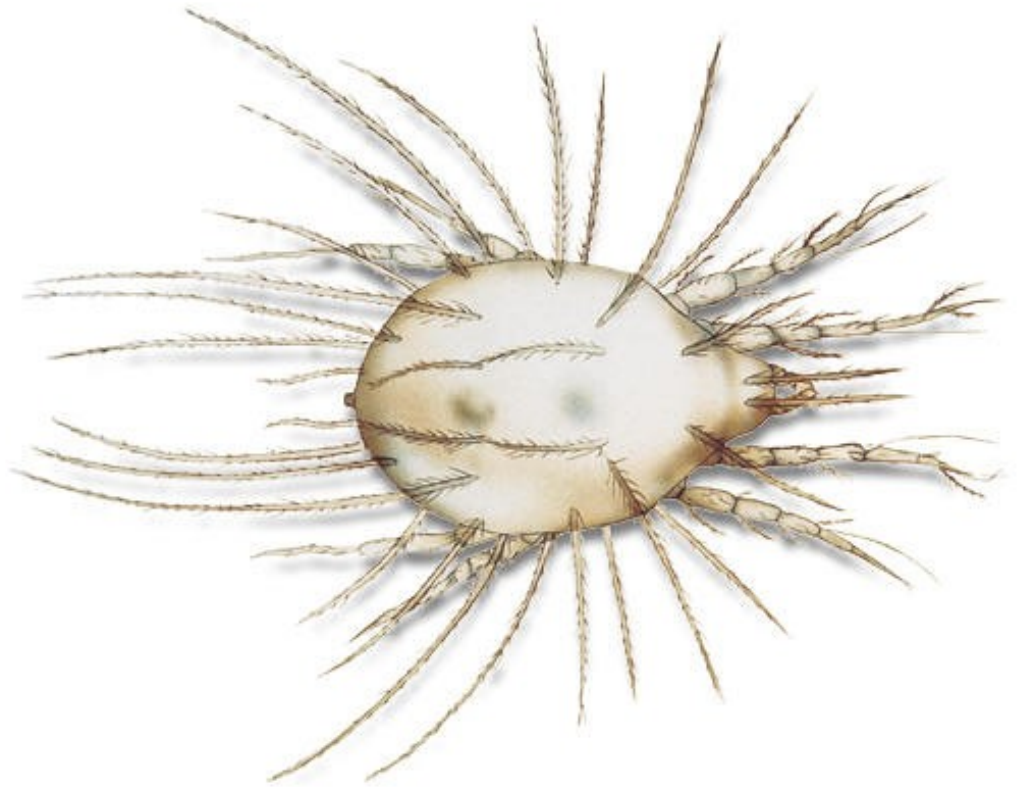

Rozdělení členovců

- **Acari (roztoči):** zákožka svrabová, sametka podzimní, trudníci, čmelíci, klíšťáci, **klíšťata**
- **Insecta (hmyz):** vši, štěnice, blechy, koutule, **komáři**, muchničky, **mouchy**
- **Pentastomida (jazyčnatky):** jazyčnatka tasemnicová

Zmíníme se o modře označených. Ostatní jmenované druhy jsou občasnými původci onemocnění, projevujících se především kontaktními dermatitidami.

Zákožka svrabová (*Sarcoptes scabiei*)

- Postihuje **měkkou kůži** (podpažní jamky, kůže pod prsy, předkožka)
- Přenáší se tam, kde je nižší hygienická úroveň
- Projevuje se jako **ekzém** – ne vždy je snadné přijít na to, že ekzém je v tomto případě sekundární po zákožce
- **Léčba** různými preparáty musí být doprovázena spálením či důkladnou dekontaminací oděvů, ložního prádla apod.

Zákožka svrabová

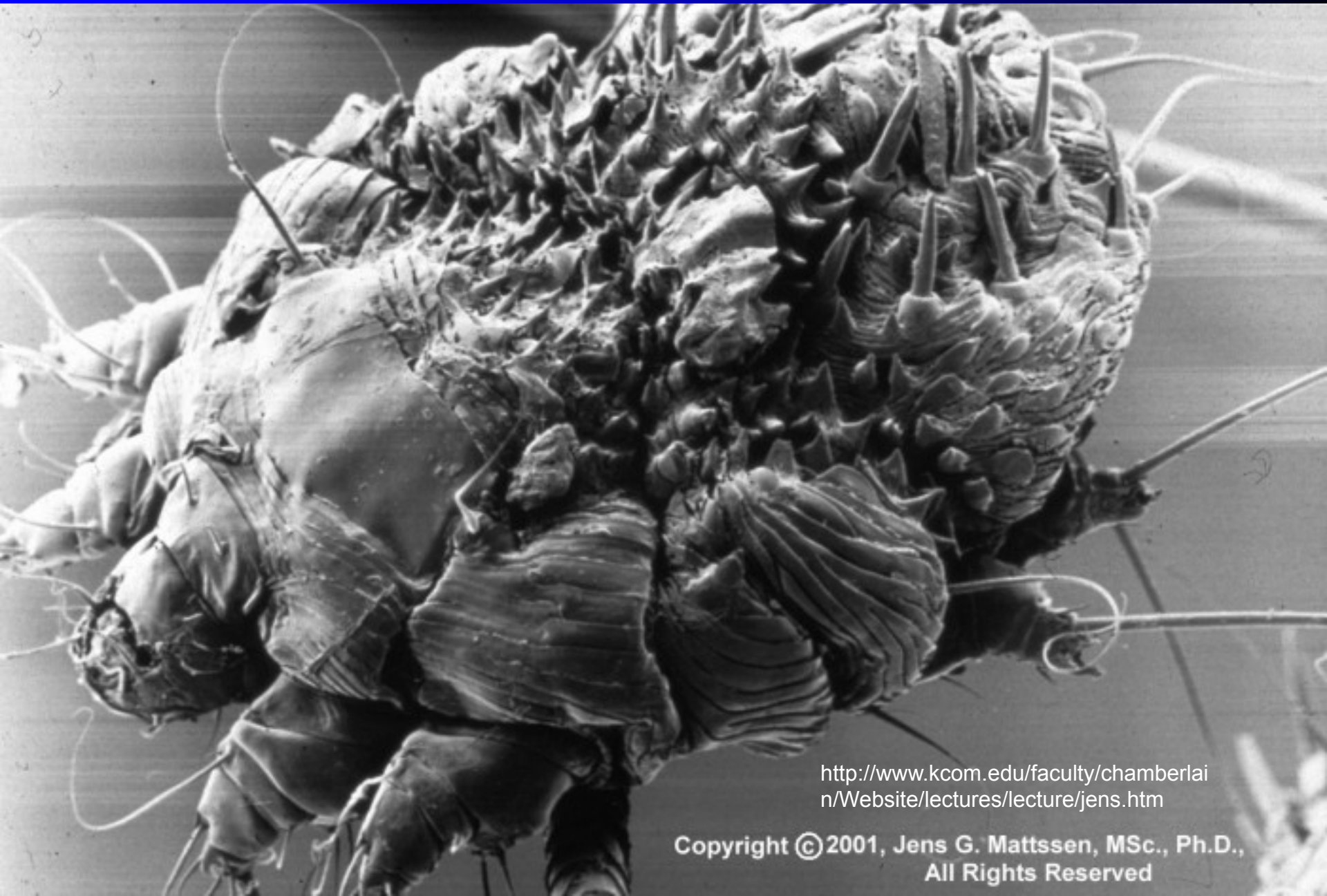

<http://www.kcom.edu/faculty/chamberlain/Website/lectures/lecture/jens.htm>

Copyright © 2001, Jens G. Mattssen, MSc., Ph.D.,
All Rights Reserved

Klíšťata (*Ixodes* sp. a další druhy)

- Přisát se může larva, nymfa či dospělec
- Přisátí **nymfy nemusíme zaznamenat**
- **Odstranění:** kývavým pohybem, tak, aby bylo klíště celé odstraněno. Není vhodné potírat tukem, klíště může vyvrhnout střevní obsah včetně např. virů klíšťové encefalitidy
- Po odstranění vhodné zakápnout **jodovým perem** či **zatřít betadinou**

Příbuzní klíšťáci se liší tím, že nemají tuhou destičku (anglicky „soft tick“)



Veš dětská (*Pediculus capitis*), veš šatní (*Pediculus humanus*) a veš muňka (*Phthirus pubis*)

- **Veš dětská** se vyskytuje v dětských kolektivech, i tam, kde je poměrně dobrá hygiena. Není ostuda vši získat, je ostuda nic s tím nedělat.
- **Veš šatní** se týká zejména bezdomovců, přenos je pouze oděvy. U nás méně častá
- **Veš muňka (filcka)** se vyskytuje v pubickém ochlupení. Napadení muňkami je pohlavně přenosnou záležitostí.

V š i

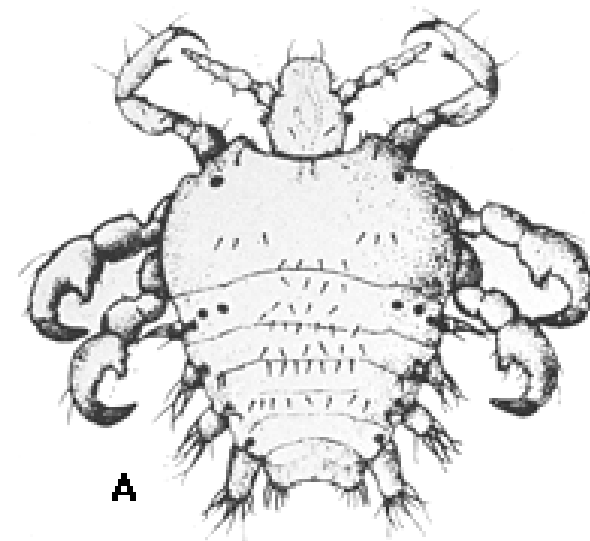

A



B

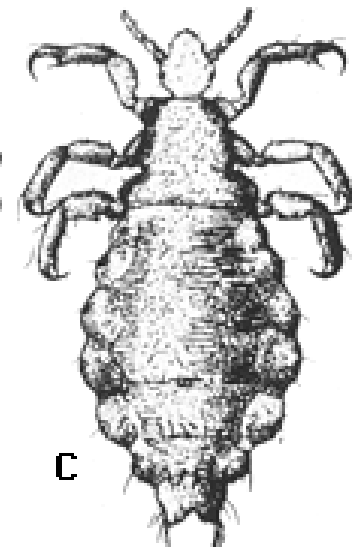

C

Types of lice The three varieties of lice specifically parasitic for humans are *Phthirus pubis* (picture A, crab louse), *Pediculus humanus capitis* (picture B, head louse), and *Pediculus humanus corporis* (picture B, body louse). (Photo courtesy of John T Crissey, MD).

Víte, jak drží
veš na pleši?

No přece:
vší silou 😊

Štěnice (*Cimex lectularius* a jiné)

- Štěnice se dříve často vyskytovaly za tapetami či v matracích bytů s horší úrovní. Nyní se již u nás téměř nevyskytují
- **Štěnice sají krev v noci.** Nejsou u nás specifickým přenašečem, ovšem ranky po sání štěnic se mohou stát branou vstupu bakterií
- Do příbuzenstva štěnic patří i zákeřnice, které přenášejí Chagasovu nemoc.

Ště



Blechy (*Pulex irritans* a další)

- Zatímco vši jsou druhově úzce specifické, **blechy nejsou na druh příliš vázány**. Takže neplatí, že „blechy psí na člověka nejdou“!
- **Vzájemně se dají odlišit** přítomností „hřebíků“ na hlavě (v binokulární lupě)
- Specifickým **přenašečem moru** byla blecha morová – *Xenopsyla cheopis*
- V našich dnešních podmínkách mohou být blechy **pouze nespecifickým přenašečem**

Blecha obecná a blecha morová

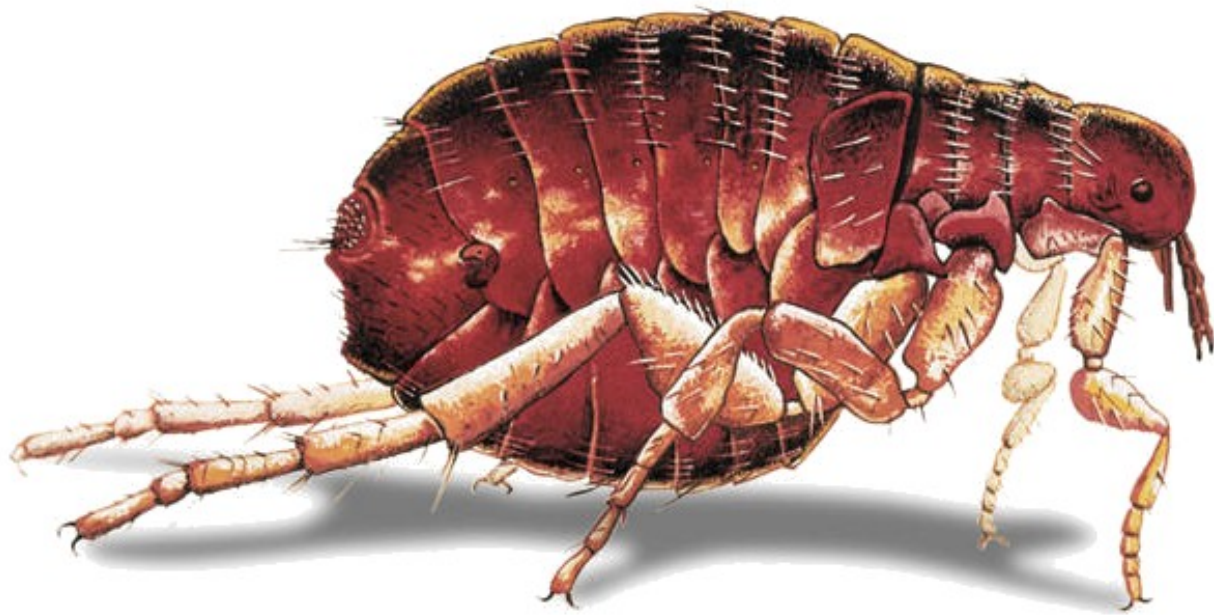

Koutule (flebotomové)

- Flebotomové či koutule se podílejí na **přenosu různých onemocnění**, např. horečky papatači nebo některých leishmanióz
- Jsou to **nenápadné mušky či komárci**. Jejich larvy se na rozdíl od komářích nelíhnou ve vodě, ale v různých štěrbinách v půdě a organickém odpadu
- **Významné rody:** *Phlebotomus*, *Lutzomyia*

Koutule

http://www.infektionsbiologie.ch/seiten/modellparasiten/seiten/leishmania/steckbrief_leish.html



Komáři (*Culex*, *Anopheles*, *Aëdes*)

- Zatímco u nás běžný druh komár písklavý (***Culex pipiens***) se zpravidla neuplatňuje jako specifický přenašeč a zůstává jen obtížným bodavým hmyzem, jinak je to u jiných komárů.
- ***Anopheles maculipennis*** přenáší malárii i další nemoci. Občas se vyskytuje i na jižní Moravě. Malárii tu přenášet nemůže, může však přenášet západonilskou horečku a jiné
- ***Aëdes aegypti*** přenáší žlutou zimnici, horečku dengue a chikungunya a jiné.

Aedes aegypti

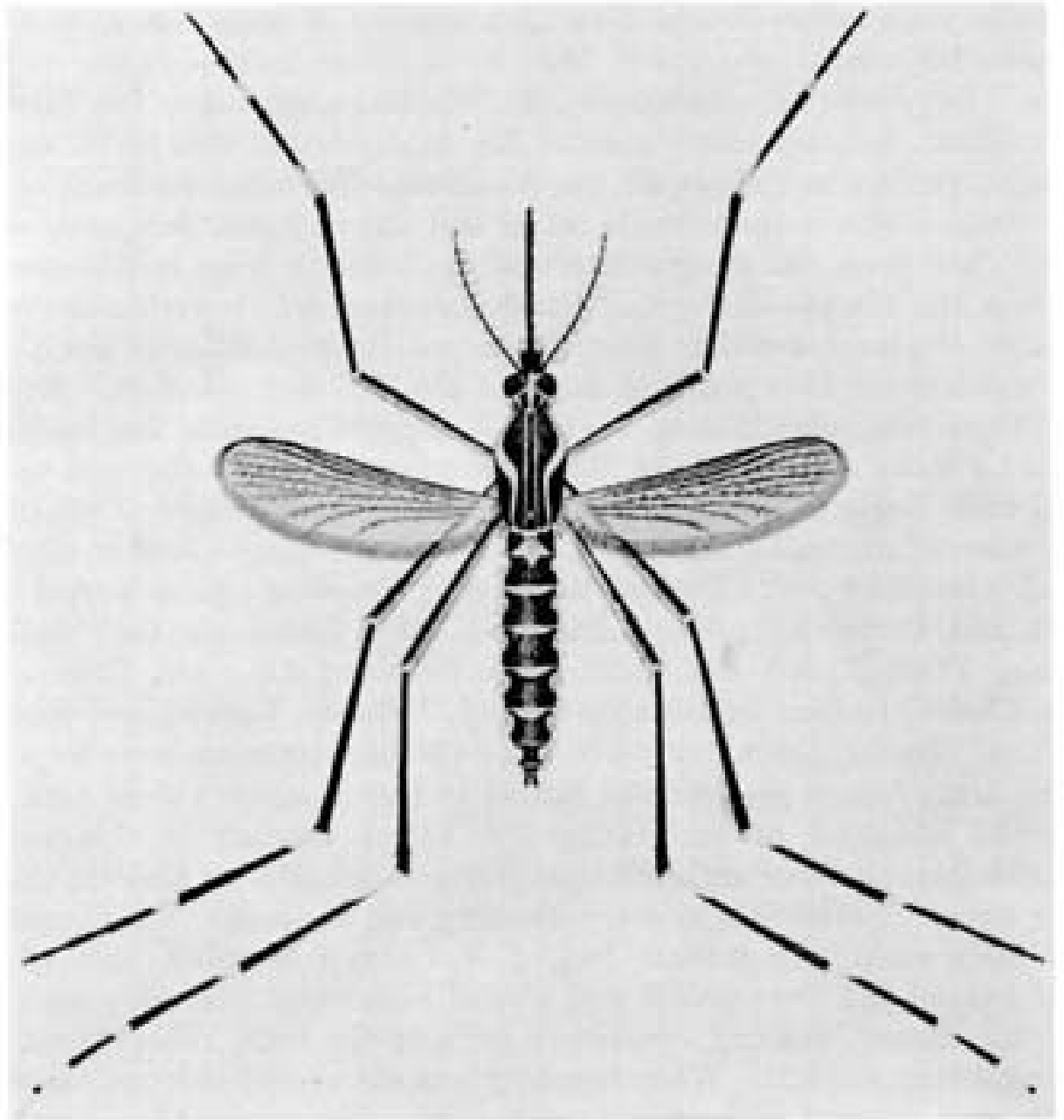
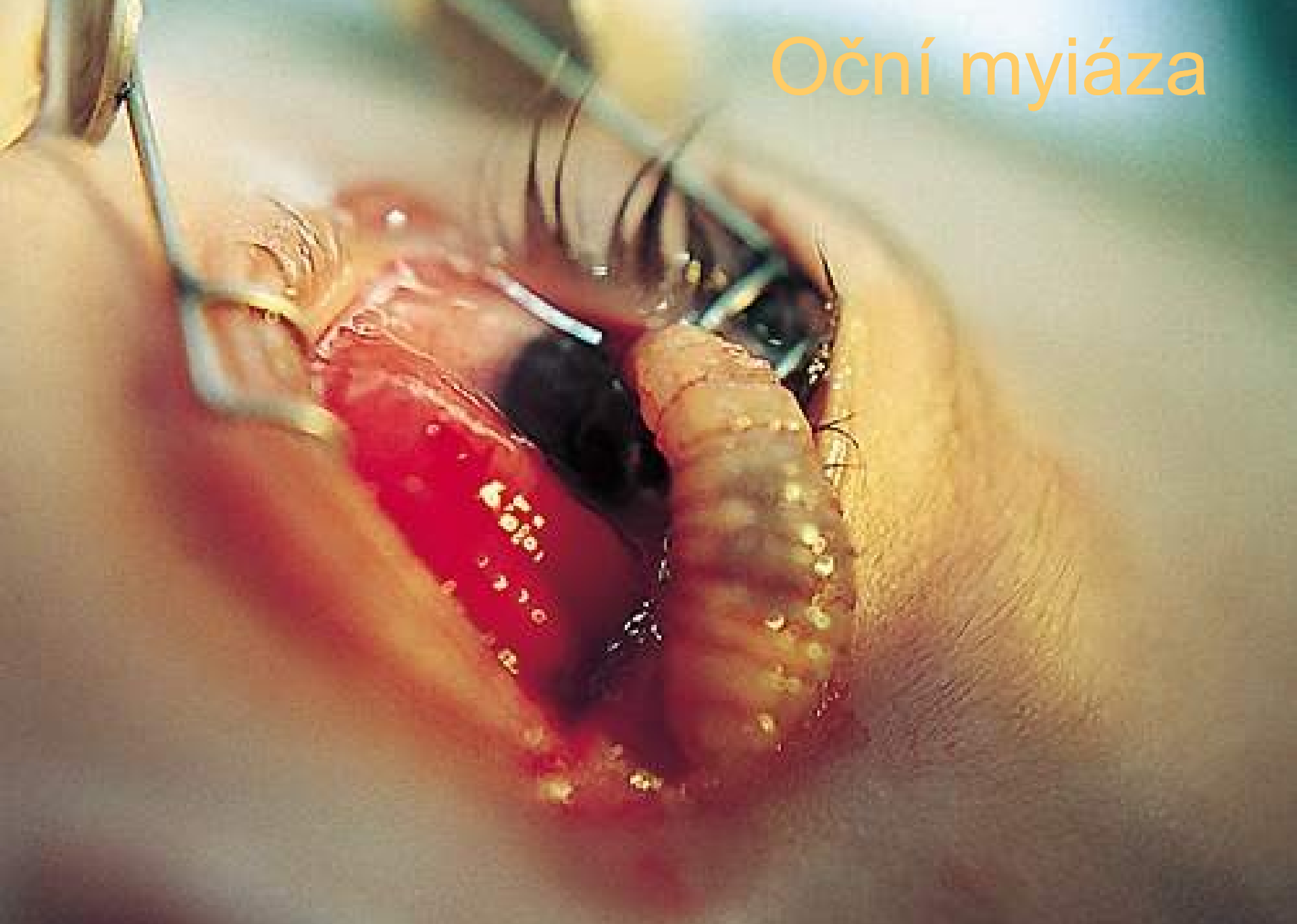

FIGURE 22.—*Aedes aegypti*, the vector of yellow fever and dengue along the coastal areas of the continental United States from Virginia to Texas.

Mouchy

- Ani různé druhy much nejsou bez významu. Samozřejmě, jsou často **pasivními přenašeči nemocí**, některé druhy však mohou způsobovat i takzvané **myiázy**, zejména u zanedbaných osob (ale nemusí tomu tak být vždycky)
- Myiázy jsou situace, kdy **moucha naklade vajíčka do živé tkáně**. Zde se pak líhnou larvy, které prolézají např. kůží
- V poslední době je hitem **uměle navozená myiáza** (larvoterapie) jejímž cílem je zlepšení léčení některých typů ran

Oční myiáza



Myiáza



4. Ostatní parazité

- Z kroužkovců (Annelida) stojí za zmínku **pijavka lékařská (*Hirudo medicinalis*)**. Žije i na jižní Moravě, ale je téměř vyhubena. Saje krev, přitom může ranku infikovat bakteriemi. Dříve se pijavkami odsávala „přebytečná krev“. Nyní se opět uvažuje o jejich využití v některých případech

Závěrem



Co a jak ke zkoušce

Co je potřeba znát na zkoušku 1

- **Přehled skupin mikrobů**, jejich zařazení a vzájemné vztahy – vztahuje se i ke všem otázkám, kde se probírají původci chorob
- **Základní přehled diagnostických metod** – nejen k příslušným otázkám, ale i k jiným
- **Základní přehled obecných pojmů** – patogenita, virulence, dekontaminační metody, antimikrobiální terapie



Co je potřeba znát na zkoušku 2

- **Problematiku infekcí jednotlivých orgánových soustav** v kontextu ostatních a v kontextu obecných starostí o mikrobech
- **Základy mykologie a parazitologie**
- **Odběry a transport materiálu, průvodky apod.** opět i k jiným otázkám

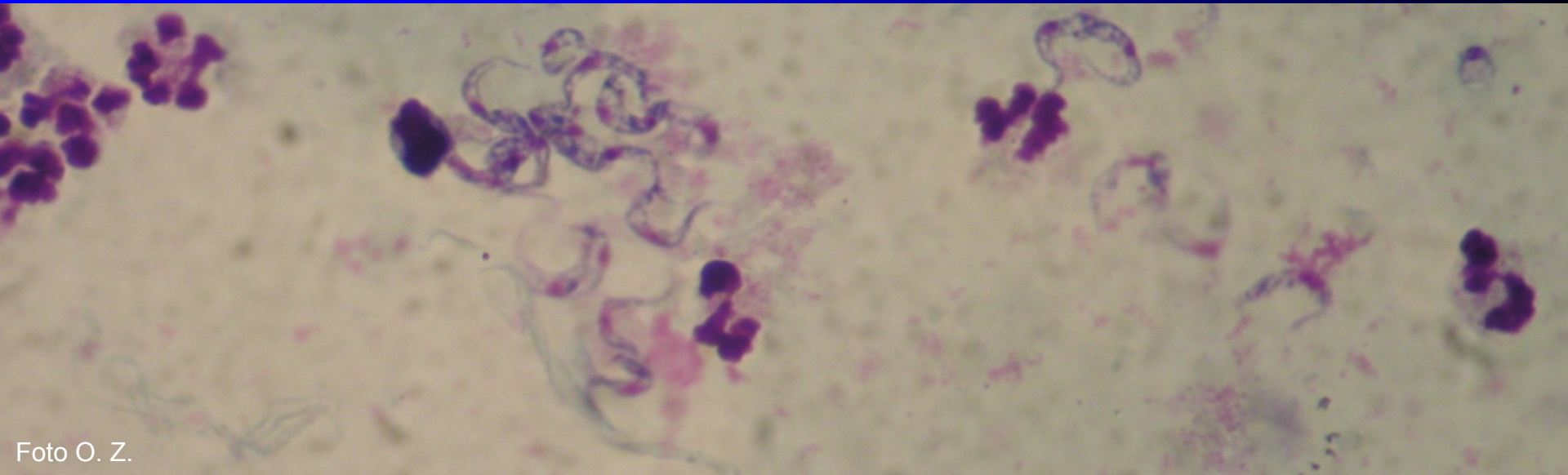

Neučit se otázky izolovaně

- Skripta i přednášky jsou členěny podle kapitol. To může svádět ke snaze učit se otázky izolovaně. To však není cílem. Je lépe naučit se méně, ale vidět věci ve vzájemných souvislostech, než mít „našprtanou otázku“ bez kontextu

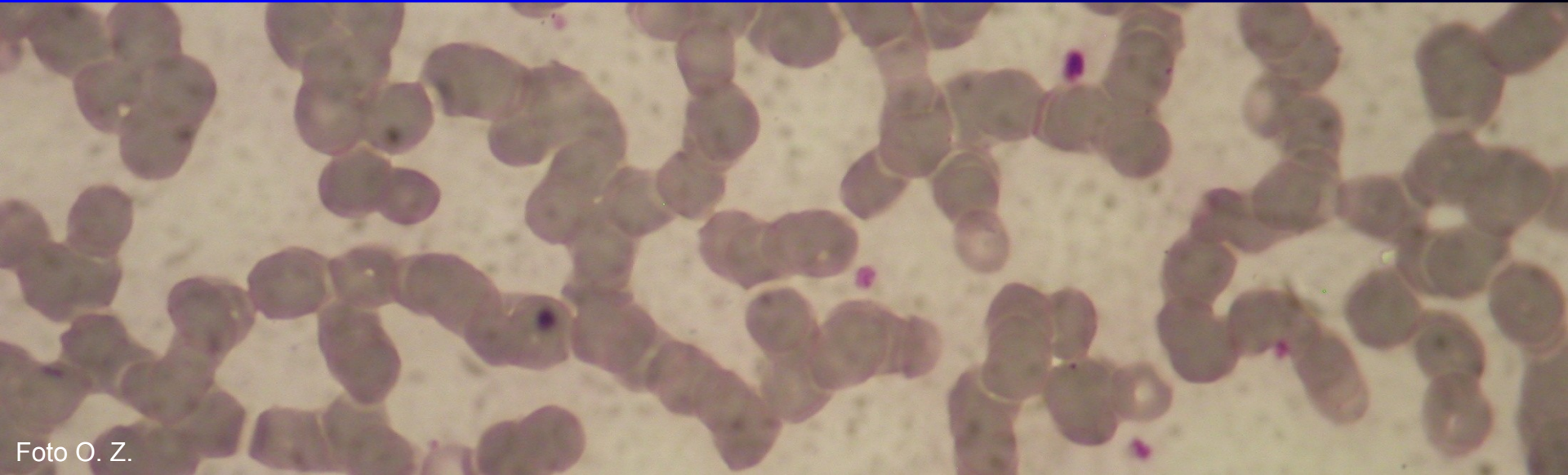

Jak se dostat na zkoušku

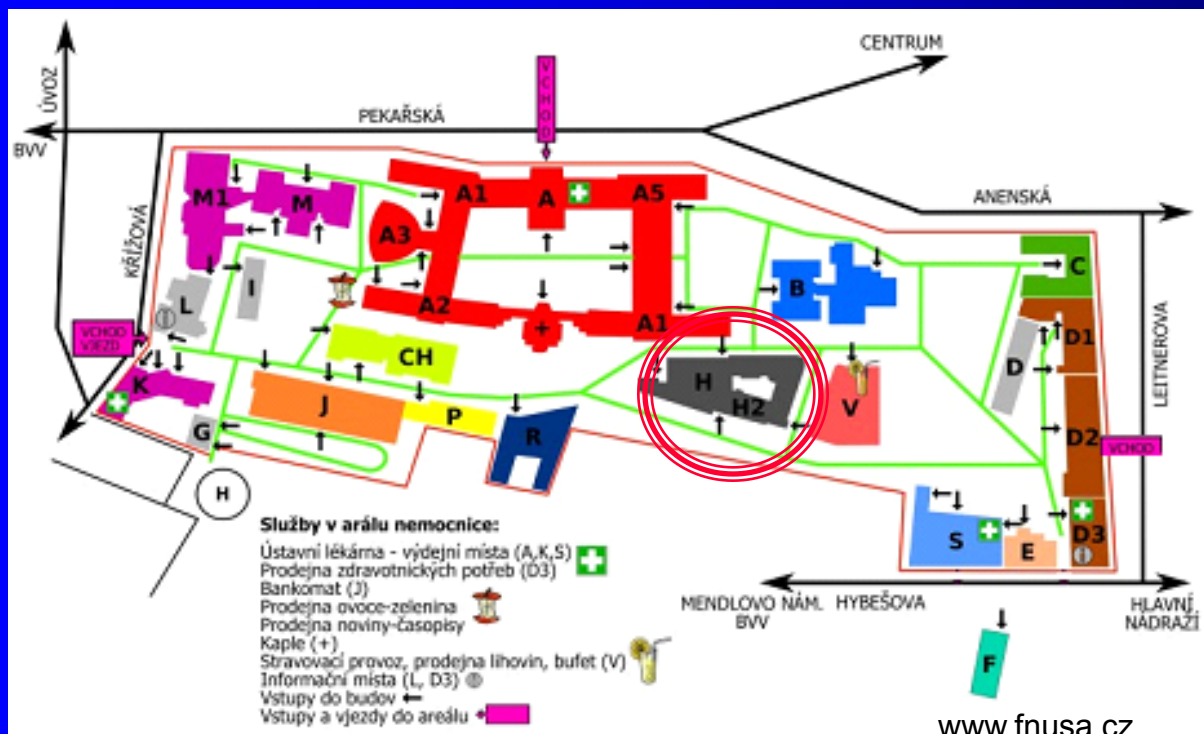

- Nemocnice u sv. Anny, Pekařská 53
- Budova H, vchod H1
- Vyjít první schodiště, odbočit na boční schodiště, vejít dveřmi s tabulí „Mikrobiologický ústav – antibiotické středisko, praktická“ a počkat, až si vás někdo vyzvedne

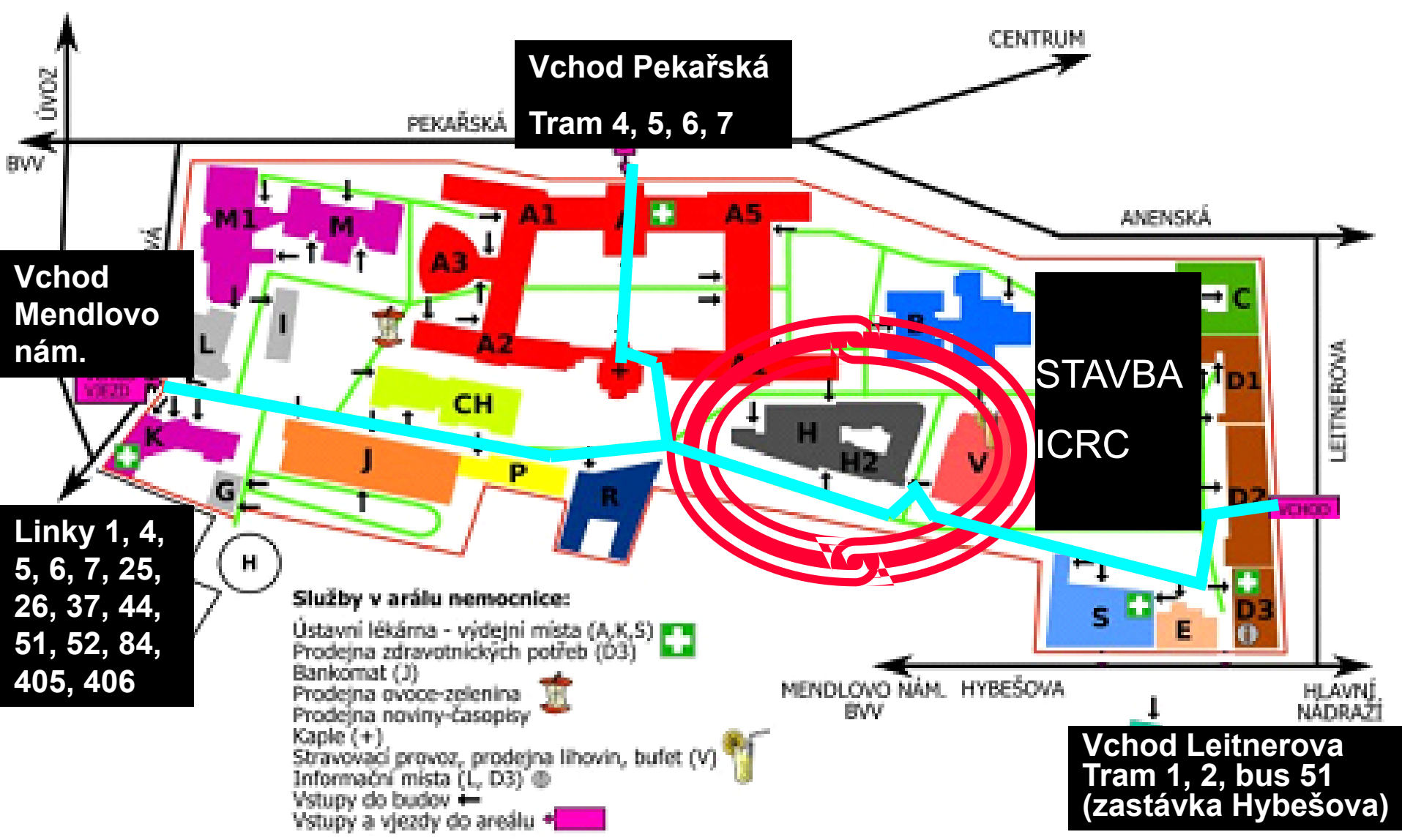

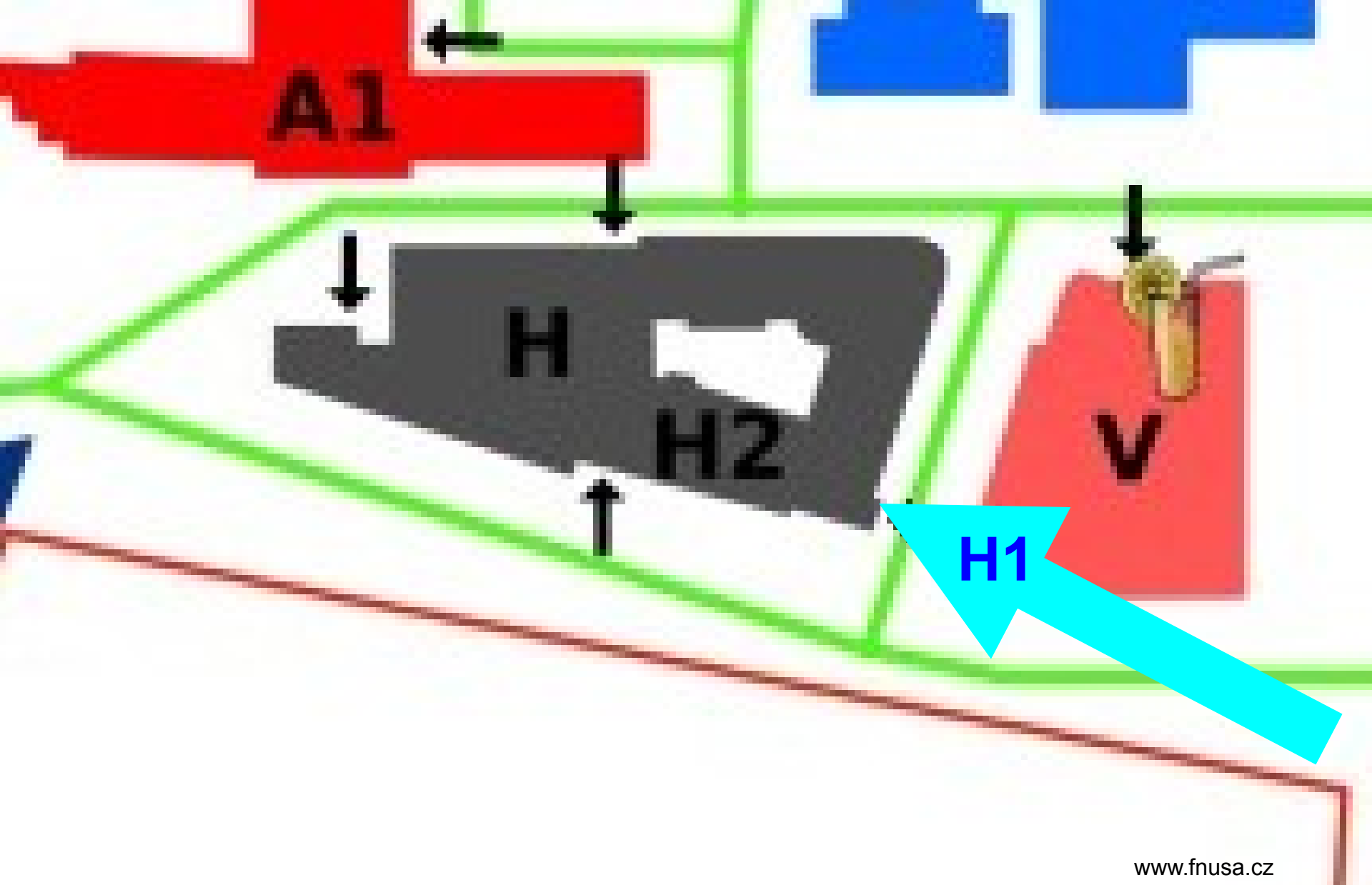



Děkuji za
pozornost