

# Mikrobiologický pohled na infekce dýchacího ústrojí

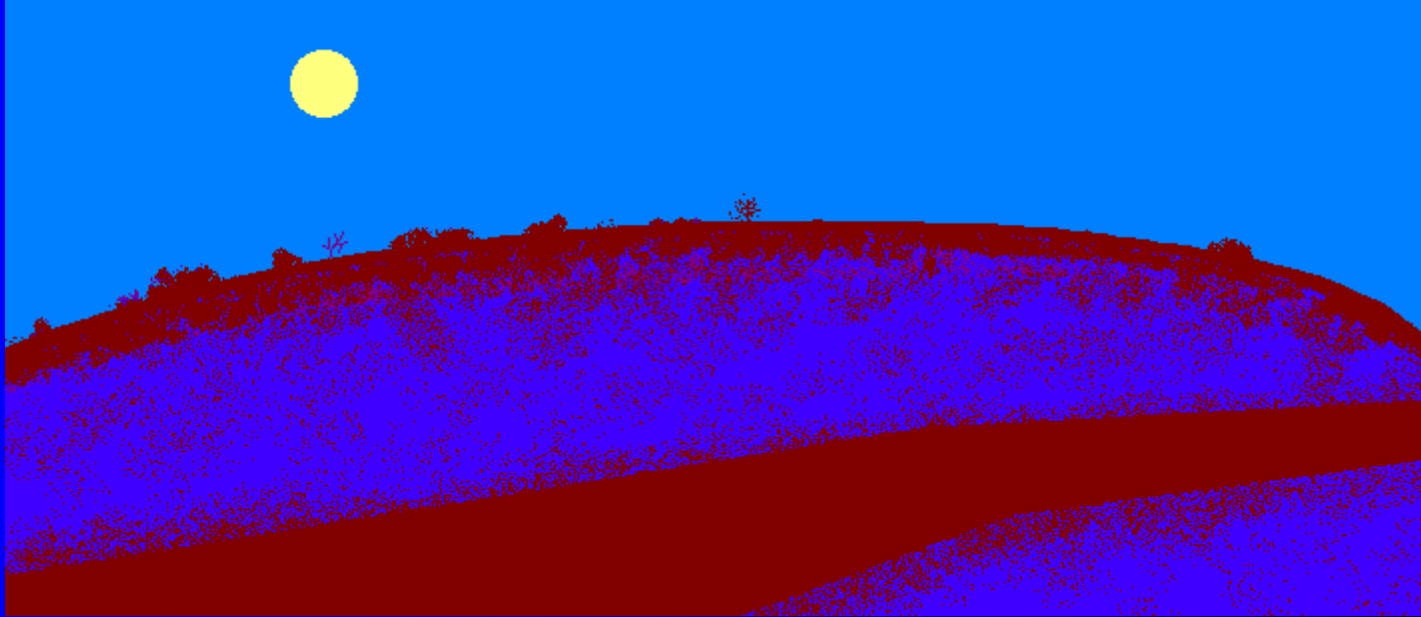

Mikrobiologie a imunologie – BSKM021p + c

Týden 6

Ondřej Zahradníček

# Význam infekcí dýchacích cest (respiračních nákaz)

- Jsou to **nejběžnější infekce** v ordinaci praktického lékaře (mikroby se v dýchacích cestách snadno pomnožují)
- Mají obrovský **ekonomický dopad** (neschopenky, OČR)
- Mají sklon vyskytovat se **v kolektivech** a občas probíhat v podobě epidemií
- Tři čtvrtiny respiračních infekcí (a u dětí ještě více) vyvolávají **viry**

# Umístění nákazy v rámci dýchacích cest

- **Není jedno, kterou část dýchacích cest infekce postihuje.**
  - Příznaky infekcí různých částí dýchacího traktu jsou různé
  - Různí jsou také původci
- **Proto je třeba rozlišovat infekce:**
  - horních cest dýchacích (plus anatomicky i středního ucha, které s nimi souvisí)
  - dolních cest dýchacích, včetně plic (***někdy se plíce kladou zvlášť, nejde už o „cestu“***)

***Je ale potřeba počítat také s tím, že infekce může postihovat více částí dýchacích cest současně.***

# Rozdělení dýchacích infekcí

## HCD a přilehlé orgány

- infekce nosu a nosohltanu
- infekce ústní části hltanu včetně mandlí
- infekce vedlejších dutin nosních
- většinou se sem přiřazují z anatomických důvodů také infekce středního ucha

## DCD a plíce:

- infekce přiklopky hrtanové
- infekce laryngu a trachey
- infekce bronchů (průdušek)
- infekce bronchiolů (průdušinek)
- infekce plic

# Není chřipka jako „chřipka“

- Většina běžných akutních onemocnění dýchacích cest probíhá jako rhinitidy, faryngitidy nebo smíšené rhinofaryngitidy (záněty nosu a hltanu). Epidemiologové používají zkratku „**ARI**“ – **acute respiratory illness (akutní respirační onemocnění)**. Lidé často mluví o „chřipce“, ale o tu tady nejde
- Pravá chřipka sice postihuje dýchací cesty, ale spíše dolní, projevuje se suchým kašlem a také celkovými příznaky (schvácenost, horečka). Podobně se ovšem mohou projevovat i například tzv. parachřipky. Epidemiologové tady používají zkratku „**ILI**“ (**influenza-like illness, chřipce podobná onemocnění**).

# Normální osídlení dýchacích cest

- **Nosní dutina** nemá specifickou flóru, přechází tam však mikroflóra z kůže (přední část) a hltanu (zadní část)
- **V hltanu** (stejně jako v ústní dutině) nacházíme ústní streptokoky, neisserie, nevirulentní kmeny hemofilů aj. Mnohé další tam jsou, ale většinou je nevykultivujeme
- **Plíce a dolní dýchací cesty** jsou za normálních okolností bez většího množství mikrobů
- **Na ostatních místech** (hrtan) jsou různé přechody (hrtan – jako v hltanu, ale méně)

# Infekce nosu, popř. i nosohltanu (rhinitis, rhinopharyngitis acuta)

- **Původci jsou nejčastěji viry.** Virová rhinitida je obyčejná rýma („common cold“). Přes 50 % případů způsobují rhinoviry (viry rýmy), zbytek tzv. koronaviry, zbytek ostatní respirační viry (ne ale viry chřipky!)
- **Bakterie** se mohou u akutních infekcí druhotně pomnožit, často jde o bakterie z kůže nebo z hltanu. Samy ale zmizí, antibiotická léčba je zbytečná a většinou stejně neúčinná.

***Antibiotika se podávají jen tehdy, když hlenohnisavý (ne jen hlenovitý) sekret trvá několik dní a pacient má výrazné potíže, což jsou zcela výjimečné případy***

# Existují ovšem také neinfekční, např. alergické či vazomotorické rýmy

<http://www.drgreene.org/body.cfm?xyzpdqabc=0&id=21&action=detail&ref=1285>

Itchy ears,  
buzzing sound

Red, itchy,  
watery eyes

Sneezing,  
congestion,  
runny nose

Itchy or sore  
throat, post-  
nasal drip,  
cough

[http://www.bupa.co.uk/health\\_information/a\\_sp/direct\\_news/general\\_health/rhinitis\\_240706.asp](http://www.bupa.co.uk/health_information/a_sp/direct_news/general_health/rhinitis_240706.asp)

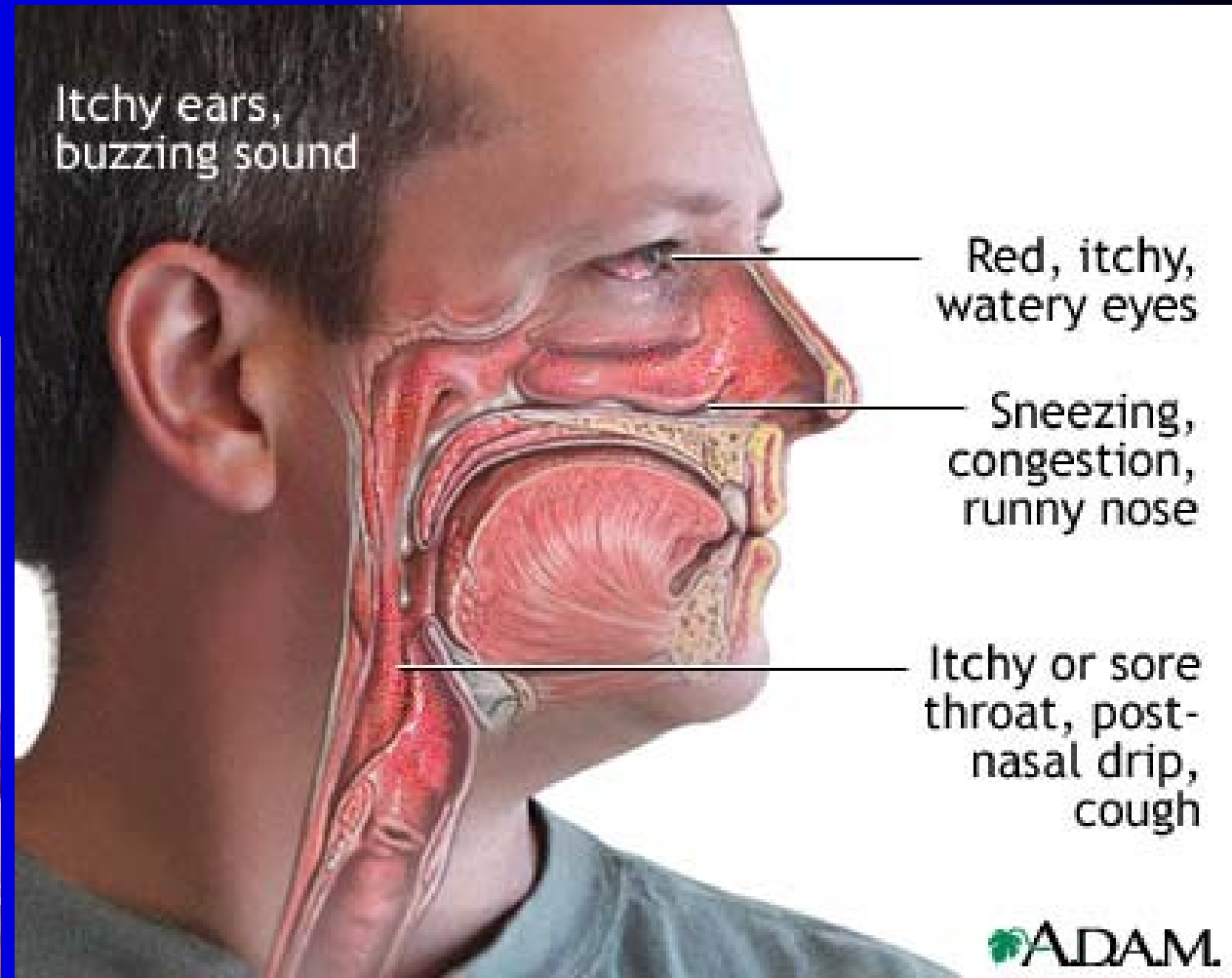



# Vyšetřování a léčba infekcí nosu a nosohltanu

- **Vyšetřování je zbytečné.** Ani hlenohnisavý sekret není důvodem provádět bakteriologické vyšetření, pokud netrvá delší dobu.
- **Léčba je symptomatická** (při ucpaném nosu kapky, jinak tekutiny, např. čaj; ani antipyretikum není příliš vhodné, protože zvýšená teplota pomáhá proti virům). Antibiotická léčba není indikována. Dokonce se většinou nedoporučuje ani lokální léčba framykoinem.
- **Pouze pokud infekce trvá déle než 10–14 dnů**, je vhodné vyšetřit výtěr z nosu (vyhnout se kontaminaci z kůže!) a léčit cíleně antibiotiky dle citlivosti

# Co praví odborníci

*„Více než 80 % rhinitid je provázeno změnami na sliznicích dutin, proto toto onemocnění bývá nazýváno také rhinosinusitida. Kašel provází asi 60–80 % rhinosinusitid. Hlenovitá sekrece z nosu se do tří dnů od počátku onemocnění mění v hlenohnisavou, obsahující deskvamované epiteliální buňky a kolonizující bakterie běžně se vyskytující v nose. Tato kvalitativní změna sekrece, která bývá často v ambulantní praxi nesprávně považována za bakteriální komplikaci, zejména provede-li se kultivační vyšetření hlenu nebo výtěru z nosu, však patří k přirozenému průběhu virové rhinosinusitidy.“*

**(Respirační infekce – doporučený postup ČLS JEP)**

# Záněty přínosných dutin (sinusitis acuta)

- Přechodný zánětlivý nález v dutinách je normální při klasické rýmě a není důvodem k léčbě (ani při rtg nálezu)
- Důvodem k léčbě je **bolestivý zánět dutin**, který se projevuje bolestí zubů, hlavy, horečkou a trvá aspoň týden, nebo je podrážděný trojklanný nerv (pak ani tak dlouho trvat nemusí)
- Původcem bývá ***Streptococcus pneumoniae*** či ***Haemophilus influenzae***

# Sinusitis acuta

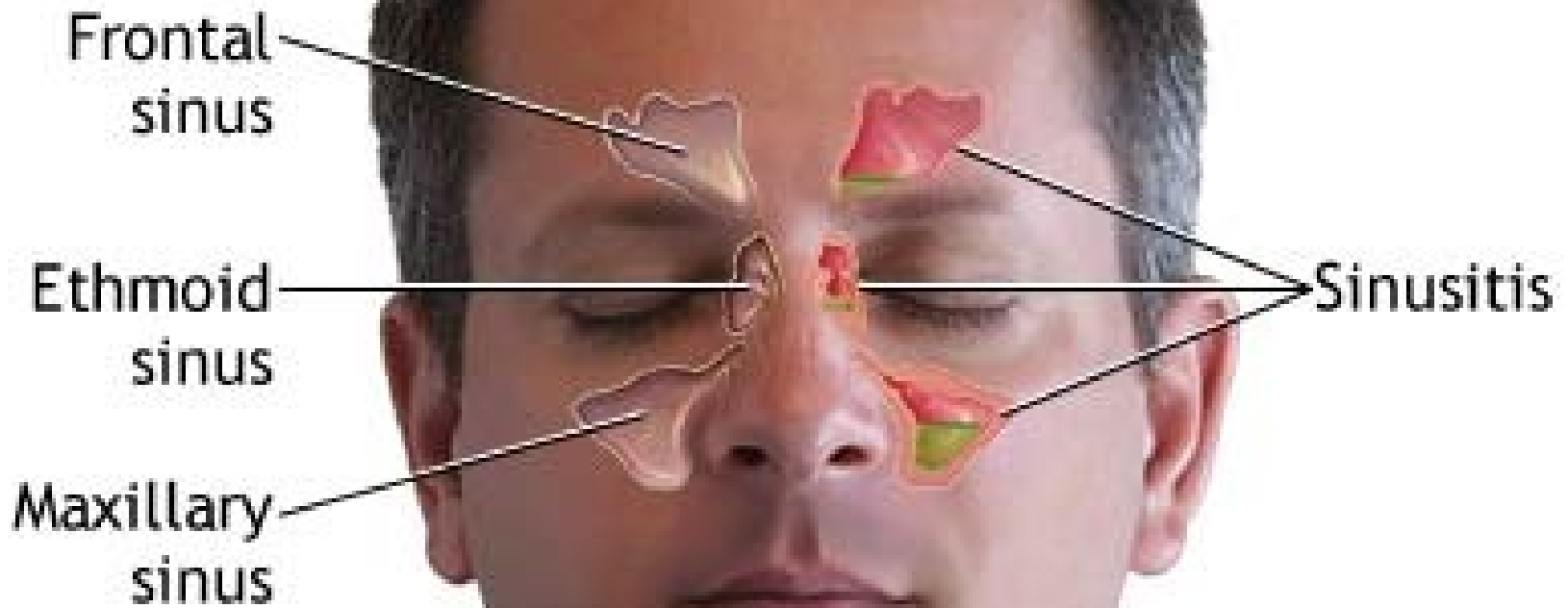

# Vyšetřování a léčba infekcí přínosných dutin

- **Léčba** by měla být zahájena neprodleně, i bez vyšetření.
- **Lékem volby** je amoxicilin (např. AMOCLEN), alternativou může být doxycyklin (DOXYBENE), u dětí kotrimoxazol (např. BISEPTOL)
- Vyšetřovat **výtěr z nosu či krku je k ničemu.**
- Pokud máme pochybnosti o úspěšnosti léčby a chceme léčit cíleně, jediná možnost je **správně provedená punkce či výplach dutin na ORL**, samozřejmě pokud výplach, ne borovou vodou!! **Na žádanku nutno uvést**, zda jde o čistý punktát, nebo proplach fyziologickým roztokem

# Zánět středního ucha – otitis media

*Střední ucho anatomicky souvisí s dýchacím systémem, proto je jeho zánět zmíněn zde.*

- **Častý u dětí** (krátká vodorovná Eustachova trubice)
- **Původci:** *Streptococcus pneumoniae*, *Haemophilus influenzae*, *Moraxella catarrhalis*
- **U chronických** se mohou uplatnit i některé gramnegativní tyčinky

*Nutno odlišit záněty **boltnce a zevního zvukovodu**: tady je původcem hlavně *Staphylococcus aureus* (jako u jiných zánětů kůže), léčba lokálně např. framykoin kapky. Naopak záněty **vnitřního ucha** jsou velmi vzácné a zpravidla souvisejí s mozkovými infekcemi*

# Otitis media

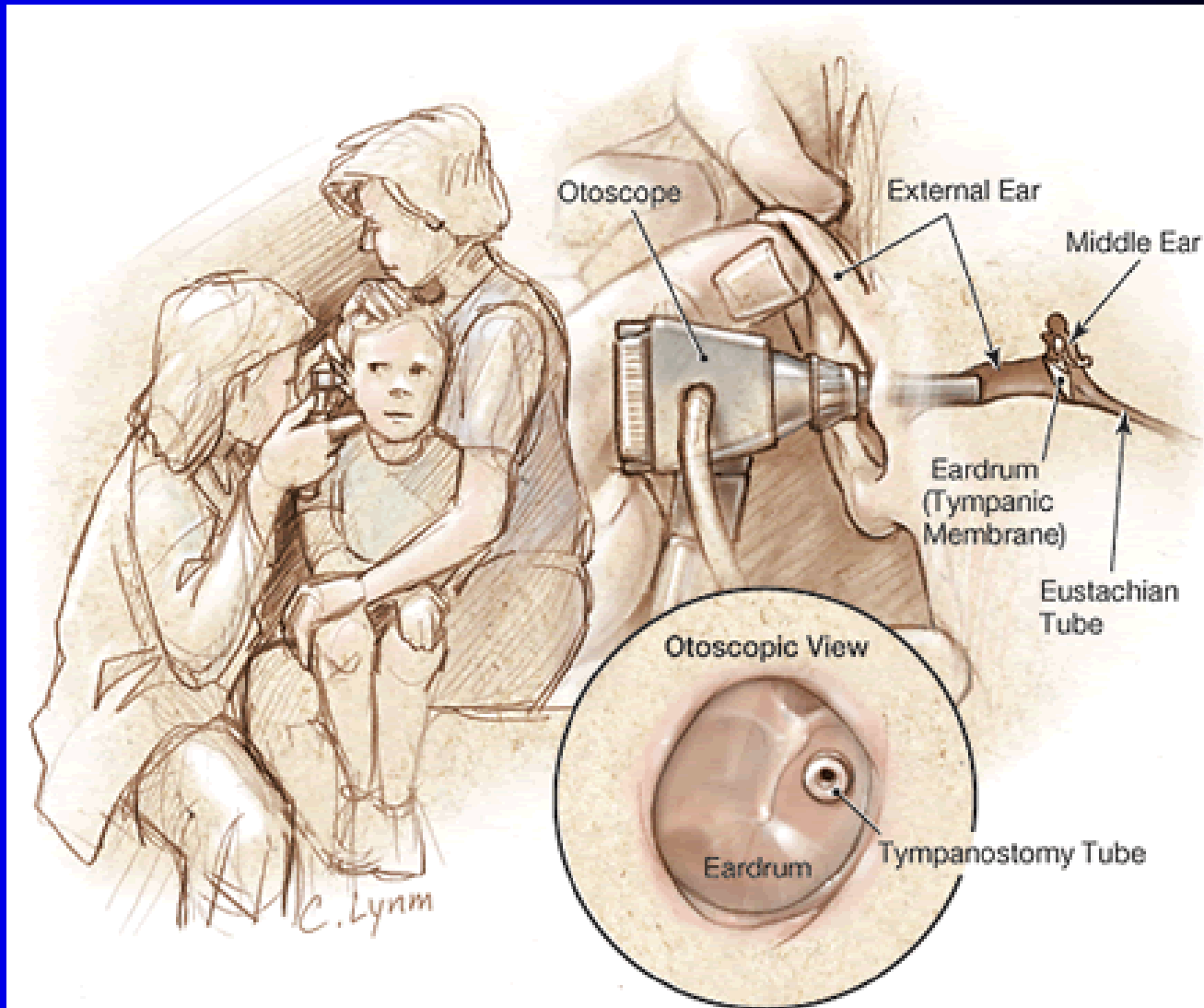

# Vyšetřování a léčba infekcí středního ucha

- **Léčba** má smysl, pokud jde o skutečně prokázaný zánět (bolest, zarudnutí, horečka) a nereaguje na protizánětlivou léčbu
- **Lékem volby** je amoxicilin (např. AMOCLEN), alternativou může být kotrimoxazol
- Vyšetřovat **výtěr ze zvukovodu** má smysl pouze po provedené paracentéze (propíchnutí bubínku)
- Jinak má samozřejmě smysl vyšetřit **hnisavou tekutinu**, která je při paracentéze odebrána



# Infekce hltanu a mandlí (pharyngitis, tonsilopharyngitis)

- Akutní záněty hltanu a mandlí:  
**většinou (70–85 %) virové** (rhinoviry, koronaviry, adenoviry, ale i při infekční mononukleóze)
- Z bakteriálních nejvýznamnější (více než 95 % případů): **akutní tonsilitida (povlaková angína)** vyvolaná *Streptococcus pyogenes* (hemolytický streptokok skupiny A) **Další bakterie:** arkanobakteria, snad také další hemolytické streptokoky, pneumokoky aj.
- **Vzácné, ale důležité:** záškrť, kapavka

# Virová tonsilopharyngitis



<http://upload.wikimedia.org/wikipedia/commons/thumb/b/b1/Pharyngitis.jpg/250px-Pharyngitis.jpg>

# Tonsilopharyngitis



<http://medicine.ucsd.edu/Clinicalimg/Head-Pharyngitis.htm>

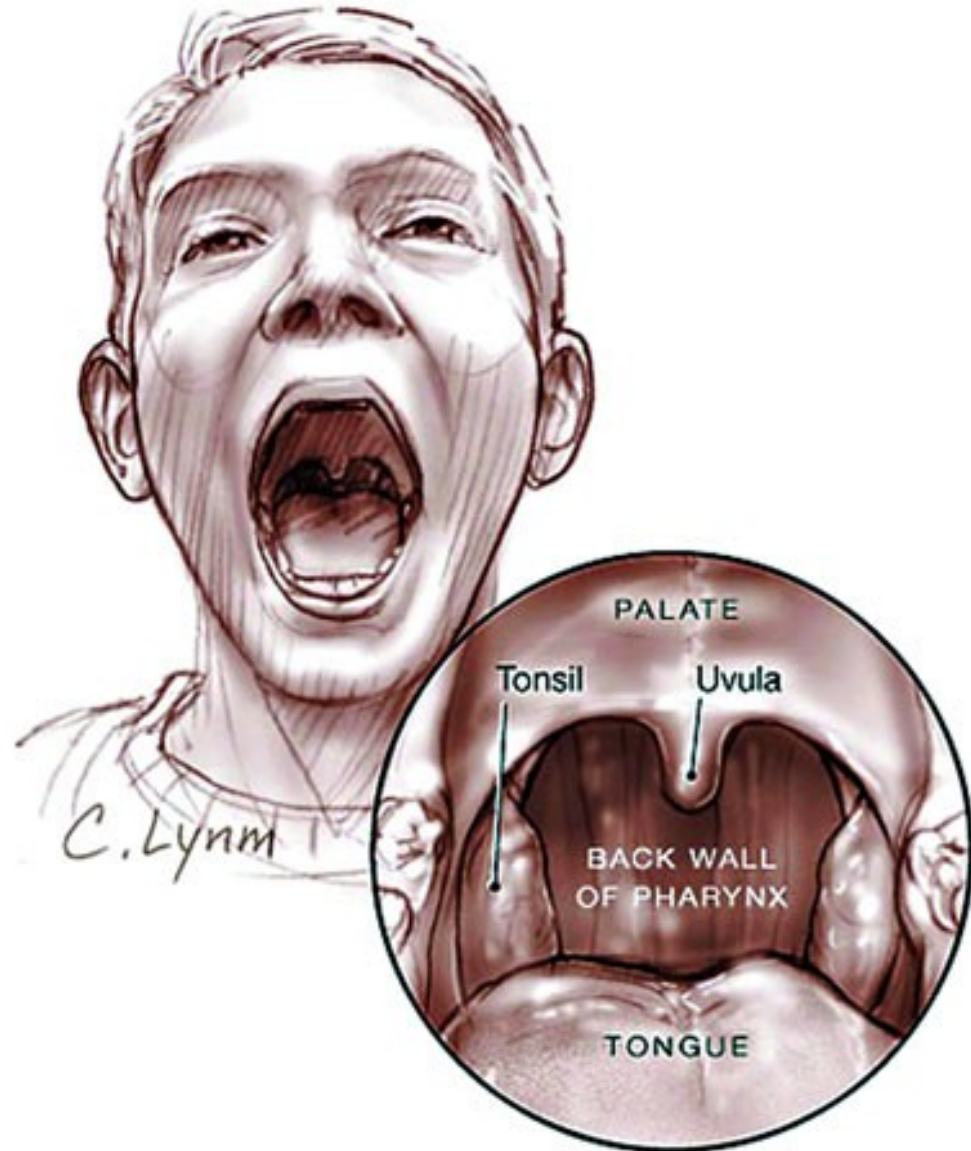

<http://www.newagebd.com/2005/sep/12/img2.html>

# Purulentní (= hnisavá) bakteriální tonsilitis (angína)

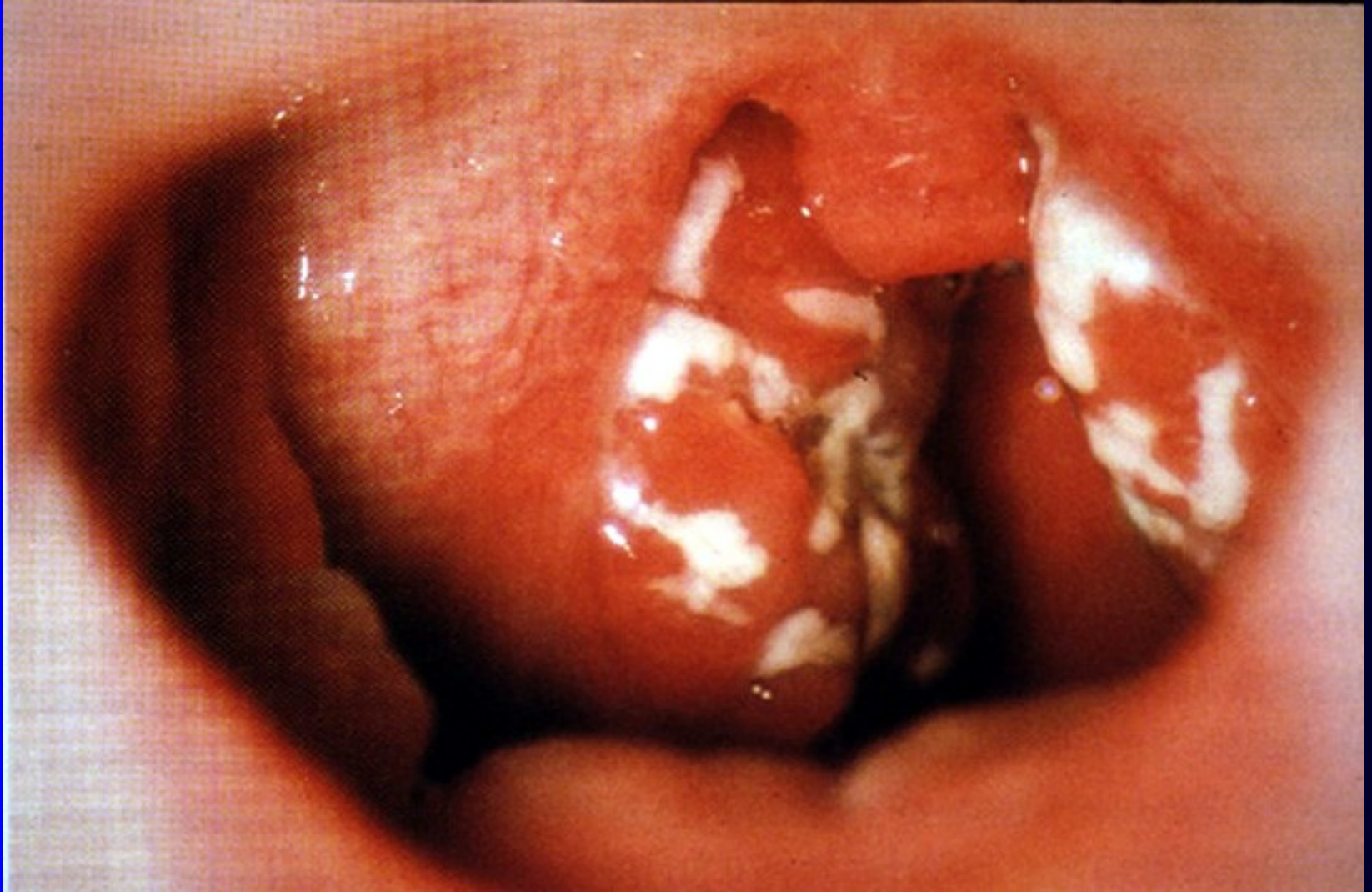

# Vyšetřování a léčba infekcí z krku

- Vždy by měl být proveden **výtěr z krku** (tonsil) k ověření bakteriálního původu a případně určení původce. *(To, že mnozí lékaři výtěry nedělají, ještě neznamená, že je to tak dobře.)*
- Protože ale zpravidla není možné čekat na výsledek kultivace, provede se také **vyšetření CRP** (zvýšený u bakteriálních infekcí), jehož výsledek je k dispozici mnohem dříve
- **Léčba by měla být cílená.** U angín způsobených *Streptococcus pyogenes* (a těch je naprostá většina) je lékem první volby **V-penicilin**. Makrolidy (RULID, KLACID, SUMAMED, AZITROX) by se měly používat pouze u alergických pacientů.
- Případně serologie EB viru a cytomegaloviru (vyloučení infekční mononukleózy a cytomegalovirózy)

# Co může být nebezpečné

- Mnozí lékaři jsou přesvědčeni, že jsou schopni rozpoznat **bakteriální tonsilitidu od virové**. Výzkumy ale ukazují, že to často není pravda. Je potřeba provést alespoň **vyšetření CRP**.
- Často se také místo penicilinu používají **makrolidy** (KLACID, SUMAMED, RULID), ačkoli pacient není alergický. Přitom jsou to jen bakteriostatická antibiotika a účinnost je jen 90 % oproti 100 % u penicilinu. ***(Makrolidy se obecně nadužívají.)***
- Chybou je i podání **ampicilinu či amoxicilinu** místo penicilinu, zejména tam, kde není prokázán původ nemoci. Podání aminopenicilinu u infekční mononukleózy může vyvolat velmi těžké reakce!

# Akutní zánět příklopky hrtanové

- Zánět příklopky hrtanové (epiglottitis) je závažné onemocnění, které postihuje hlavně děti ve věku 1–5 let. Dítě nepije, huhňá, v krku je vidět „třešeň“

**Hrozí, že se dítě udusí!**

Prakticky jediný významný původce:

***Haemophilus influenzae typ b***

- **Léčba:** prevoz na JIP, zajištění životních funkcí dítěte, z antibiotik i. v. **cefalosporiny III. generace** (u tak výjimečného a závažného onemocnění se na rezistence nebere ohled) Raději se nevyšetřuje, popřípadě se provede kultivace krve (hemokultura)
- Díky zavedení očkování se vyskytuje vzácně

# Epiglottitis

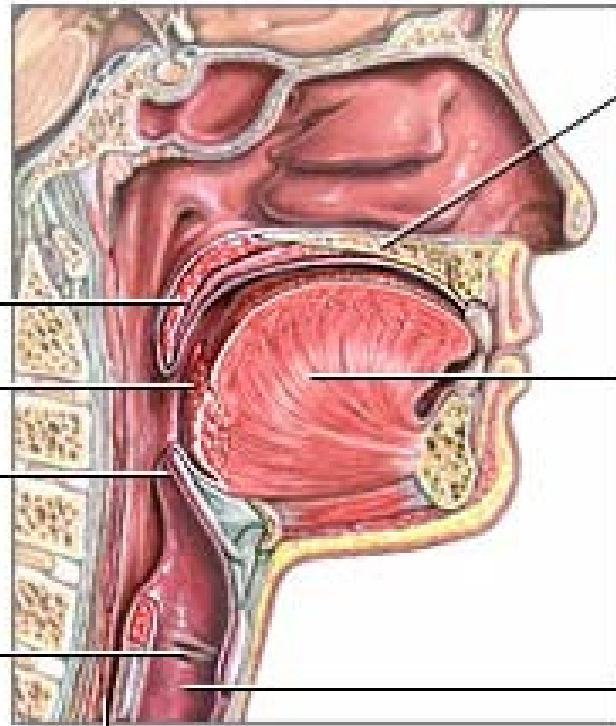
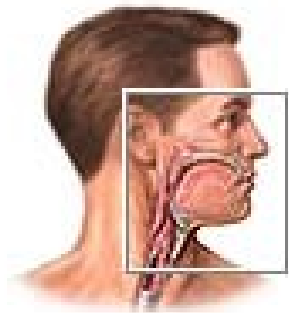

Hard  
palate

Tongue

Trachea

Soft palate

Palatine tonsil

Epiglottis

Vocal fold

Esophagus

[de.wikipedia.org/wiki/Epiglottitis](http://de.wikipedia.org/wiki/Epiglottitis)

ADAM.

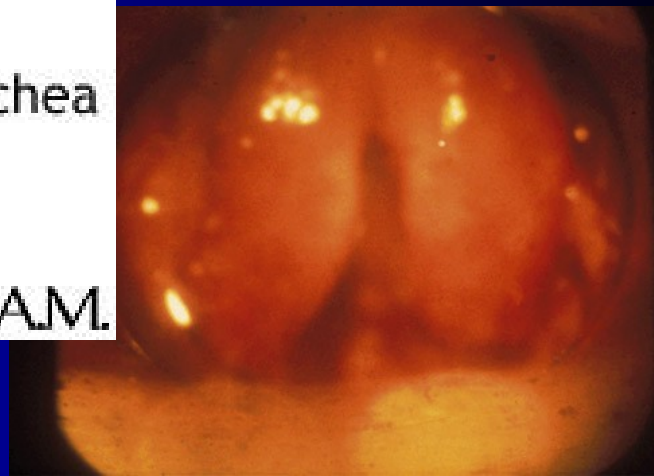



# Na akutní epiglottitis zemřel i George Washington



# Původci zánětů hrtanu, případně hrtanu a průdušnice (laryngitis, laryngotracheitis)

- Nejčastěji onemocní kojenci a batolata, nemoc se projevuje štěkavým kašlem s namáhavým vdechem
- Opět jsou mezi původci **respirační viry**, ale jiné než u zánětů nosohltanu: parachřipka, chřipka A a respirační synciciální (RS) viry
- **Z bakterií** vzácně chlamydie, mykoplasmata  
**Pablánový zánět hltanu a průdušnice (tzv. croup): *Corynebacterium diphtheriae***

# Laryngitis acuta

[http://www.emedicine.com/asp/image\\_search.asp?query=Acute%20Laryngitis](http://www.emedicine.com/asp/image_search.asp?query=Acute%20Laryngitis)



# Vyšetřování a léčba zánětů hrtanu (a průdušnice)

- Není co vyšetřit. Dělat např. výtěr z krku je nesmyslné, protože v krku jsou úplně jiné bakterie. Mikrobiologické vyšetření se tedy až na výjimky (chronické stavy) neprovádí
- **Léčba je jen symptomatická.** Antibiotika nejsou indikována prakticky za žádných okolností



-Ztratila jsem hlas. Je to nakažlivé?

-Ano.

© Original Artist

Reproduction rights obtainable from  
[www.CartoonStock.com](http://www.CartoonStock.com)



© Original Artist  
Reproduction rights obtainable from  
[www.CartoonStock.com](http://www.CartoonStock.com)



Mám laryngitidu. Můžete  
prosím místo mne zakdákat,  
že jsem snesla vejce?

"I'VE GOT LARYNGITIS. WOULD YOU MIND  
CACKLING FOR ME WHILE I LAY AN EGG?"

# Akutní bronchitis, případně tracheobronchitis (záněty průdušnice a průdušek)

## ● Akutní bronchitis:

- Onemocnění je vyvoláno **téměř výlučně viry**, **typickým představitelem onemocnění je chřipka.**
- Epidemicky související případy u školních dětí a mladších dospělých mohou být způsobeny ***Mycoplasma pneumoniae*.**
- Jiné bakteriální druhy, jako *Streptococcus pneumoniae* a *Haemophilus influenzae*, jsou v této diagnóze nevýznamné a **pokud jsou izolovány ze sputa, jejich původ je v horních cestách dýchacích**



# Bronchitis acuta



<http://www.lhsc.on.ca/resptherapy/students/patho/brnchit5.htm>

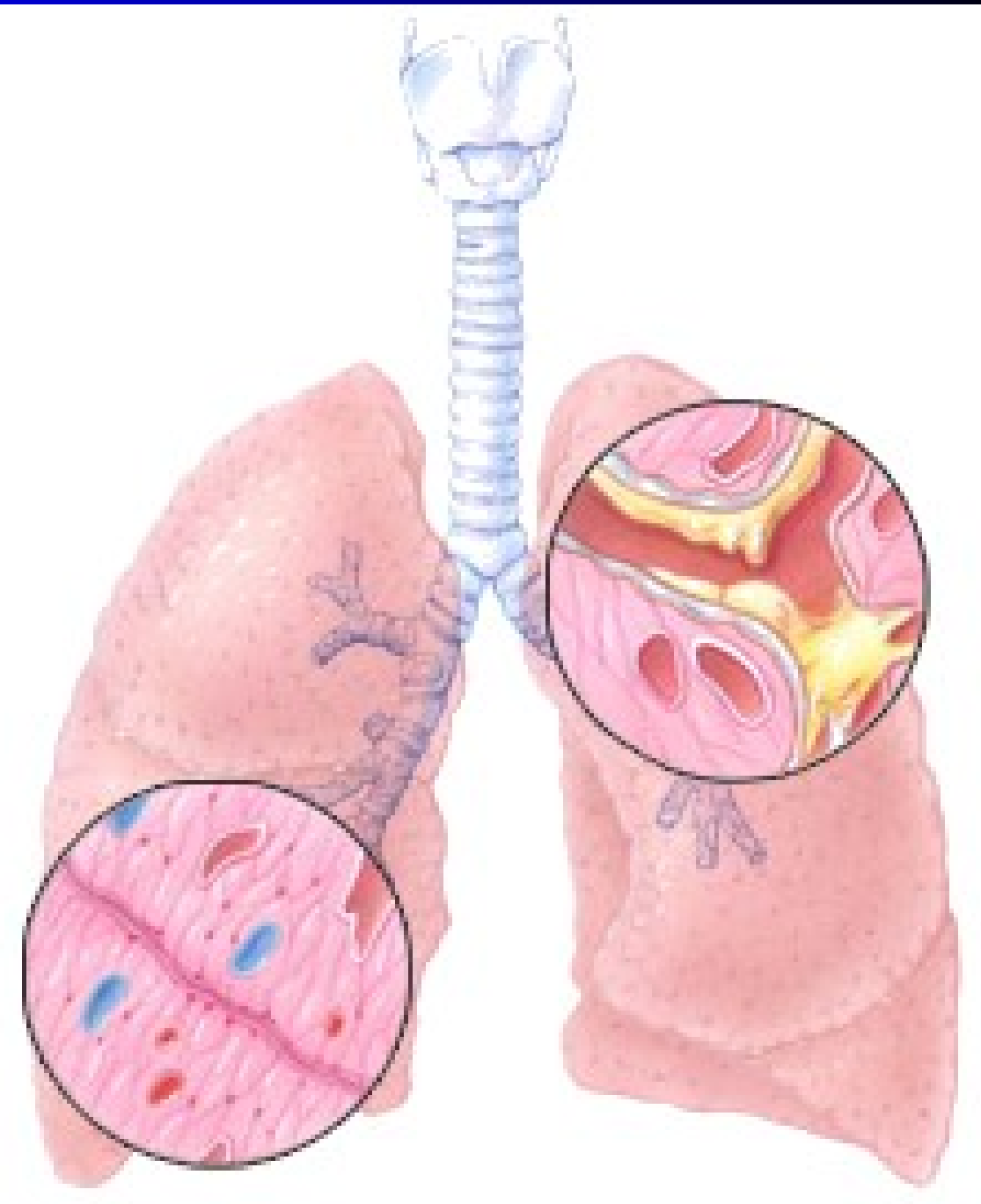

# Chronická bronchitis

## Bronchiolitis

- **Chronické bronchitidy (cystická fibróza, oslabení lidé):**
  - *Pseudomonas aeruginosa*, *Burkholderia cepacia*, *Staphylococcus aureus*
- **Bronchiolitis** (zánět průdušinek): postihuje kojence, batolata a seniory. Původci viroví, někdy je nutná hospitalizace. Cílená léčba není možná.

**Výjimečný je černý kašel (vždy léčit antibiotiky)**

# Vyšetřování a léčba zánětů průdušek a průdušinek

- Základem je **klinické vyšetření**, které prokáže rozvoj kašle s vykašláváním, bez nálezu na plicní tkáni (podle rentgenu a klinického vyšetření)
- **Laboratorní vyšetřování** je většinou zbytečné. U vykašlávání hnisu se zasílá sputum (chrchel), neboť je pravděpodobná sekundární bakteriální infekce. V tom případě má také smysl vyšetřit CRP. Dále je možno poslat krev na serologické vyšetření protilátek proti mykoplasmatům a chlamydiím.
- **Léčba antibiotiky je většinou zbytečná**, u mykoplasmat a chlamydií se použijí tetracykliny nebo makrolidy

# Zvláštní případ: akutní zhoršení chronické bronchitidy

- Charakterizována
  - zhoršením kašle
  - zvýšenou expektorací a změnou charakteru sputa i jeho barvy
  - často zhoršením dušnosti.
- **Původci jsou do 40% viry**
- Z bakterií jsou nejčastějšími vyvolavateli *H. influenzae*, *Streptococcus pneumoniae* či *Moraxella catarrhalis*.
- Rutinní antibiotická léčba pacientů se nedoporučuje
- **Podání atb má prokazatelný účinek pouze pokud jsou u pacientů přítomny současně všechny tři příznaky onemocnění**

# Rozdělení zánětů plic (podle toho různí původci)

## **Akutní – komunitní: ambulantní pacienti**

- u původně zdravých (ještě lze rozdělit – u dětí se poněkud liší poměr původců)
- u oslabených osob a imunodeficitů
- po kontaktu se zvířaty

## **Akutní – nemocniční**

- ventilátorové (pacienti s umělou plicní ventilací)
  - časné (do 4. dne)
  - pozdní (později)
- jiné než ventilátorové

## **Subakutní a chronické**

Pneu

# Pneumonia

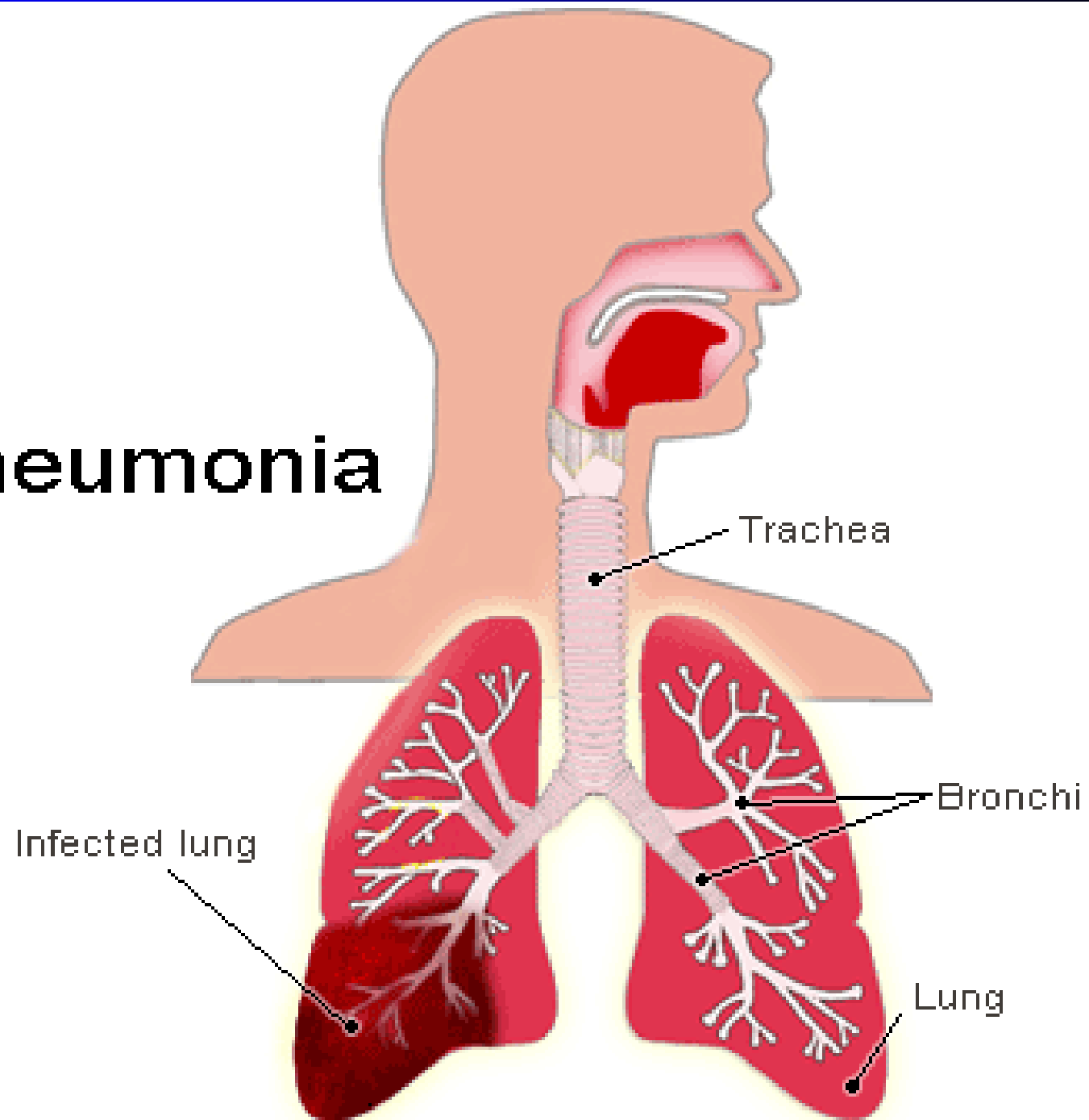

# Původci klasických komunitních pneumonií (zánětů plic)

- ***Streptococcus pneumoniae***: převládající (zvláště věk nad 65 let)
- ***Haemophilus influenzae***: méně obvyklý
- *Moraxella catarrhalis*: vzácný
- *Legionella pneumophila*: vzácný
- *Staphylococcus aureus*: velmi vzácný (při chřipkové epidemii)
- U novorozenců též *Streptococcus agalactiae*

# Původci atypických komunitních pneumonií

**U dospělých** nejčastěji atypické bakterie (není možno je prokazovat ze sputa, pouze protilátky v séru):

- *Mycoplasma pneumoniae*
- *Chlamydia pneumoniae*

**U malých dětí** převládají respirační viry (RSV, chřipka A, adenoviry)

**U novorozenců** případně *Chlamydia trachomatis*, serotypy D až K (perinatálně získaný)



# Pneumonie

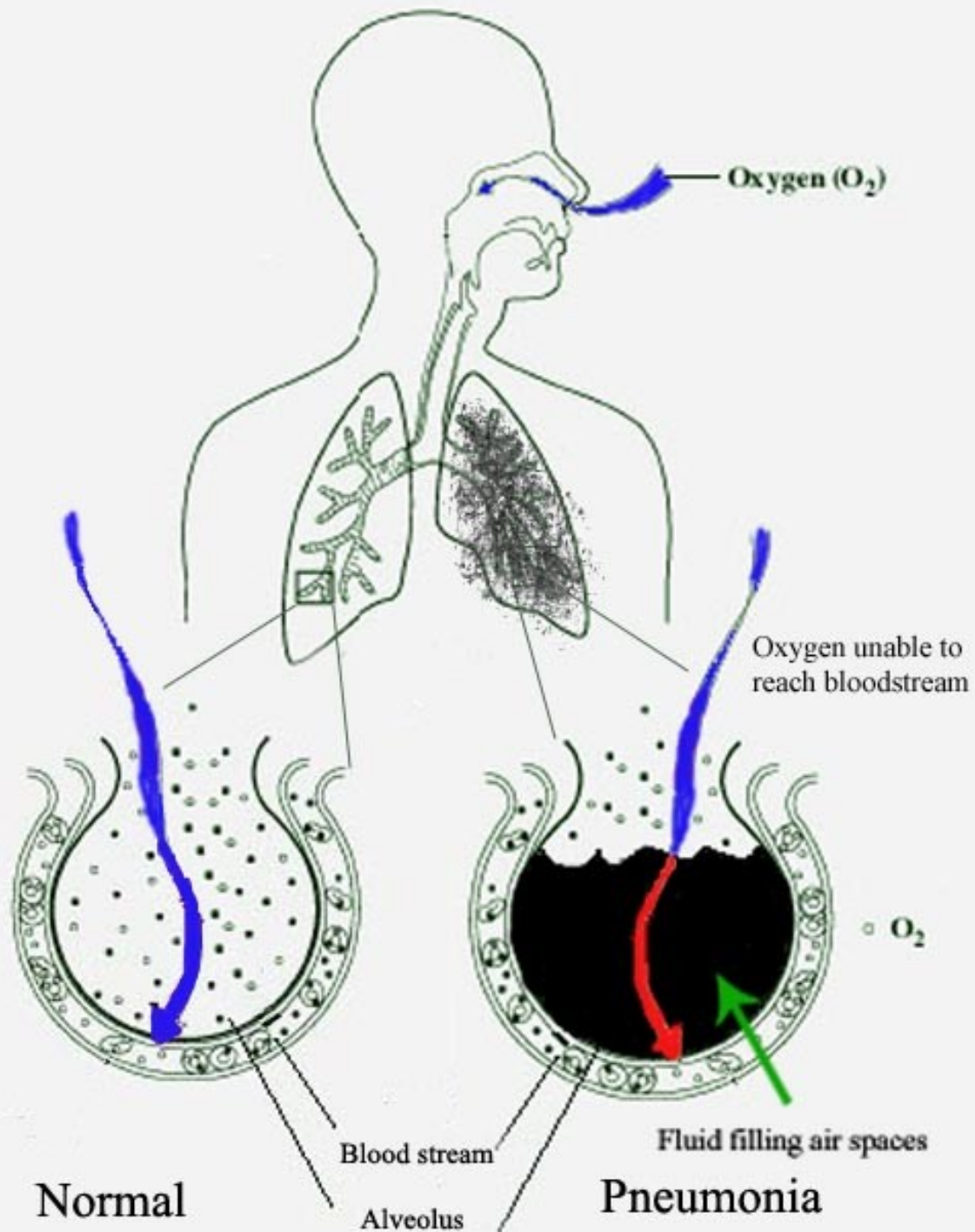

# U oslabených je jiná skladba patogenů

## Menší stupeň oslabení:

- pneumokoky, stafylokoky, hemofily
- *Klebsiella pneumoniae* (alkoholici)
- *Legionella pneumophila*

## Těžší postižení imunity:

- *Pneumocystis jiroveci* (zvláštní houba)
- cytomegalovirus
- atypická mykobakteria (příbuzná TBC)
- vláknitá bakterie *Nocardia asteroides*
- houby (aspergily, kandidy)

# Zvláštní případ: kontakt se zvířaty

## Bronchopneumonie

- *Pasteurella multocida* (kontakt s psy a kočkami)
- *Francisella tularensis* (tularémie – kontakt se zajíci nebo vodou či senem kontaminovaným zajíci)

## Atypické pneumonie

- *Chlamydia psittaci* (psitakóza, ornitóza)
- *Coxiella burnetii* (Q-horečka)

# Pneumonie



# Nemocniční pneumonie akutní

## **VAP (ventilátorové)**

- časně (do 4. dne hospitalizace):  
citlivé terénní kmeny běžných původců
- pozdní (od 5. dne hospitalizace):  
rezistentní nemocniční kmeny

## **Jiné**

- viry (RS virus, cytomegalovirus)
- legionely

# Nemocniční pneumonie subakutní a chronické

**Aspirační pneumonie (vdechnutí např.  
žaludečního obsahu) a plicní abscesy**

- různé anaerobní bakterie

**Plicní tuberkulóza a mykobakteriózy**

- *Mycobacterium tuberculosis*
- *Mycobacterium bovis*
- atypická mykobakteria



# Bronchopneumonie

# Lobární a lobulární pneumonie

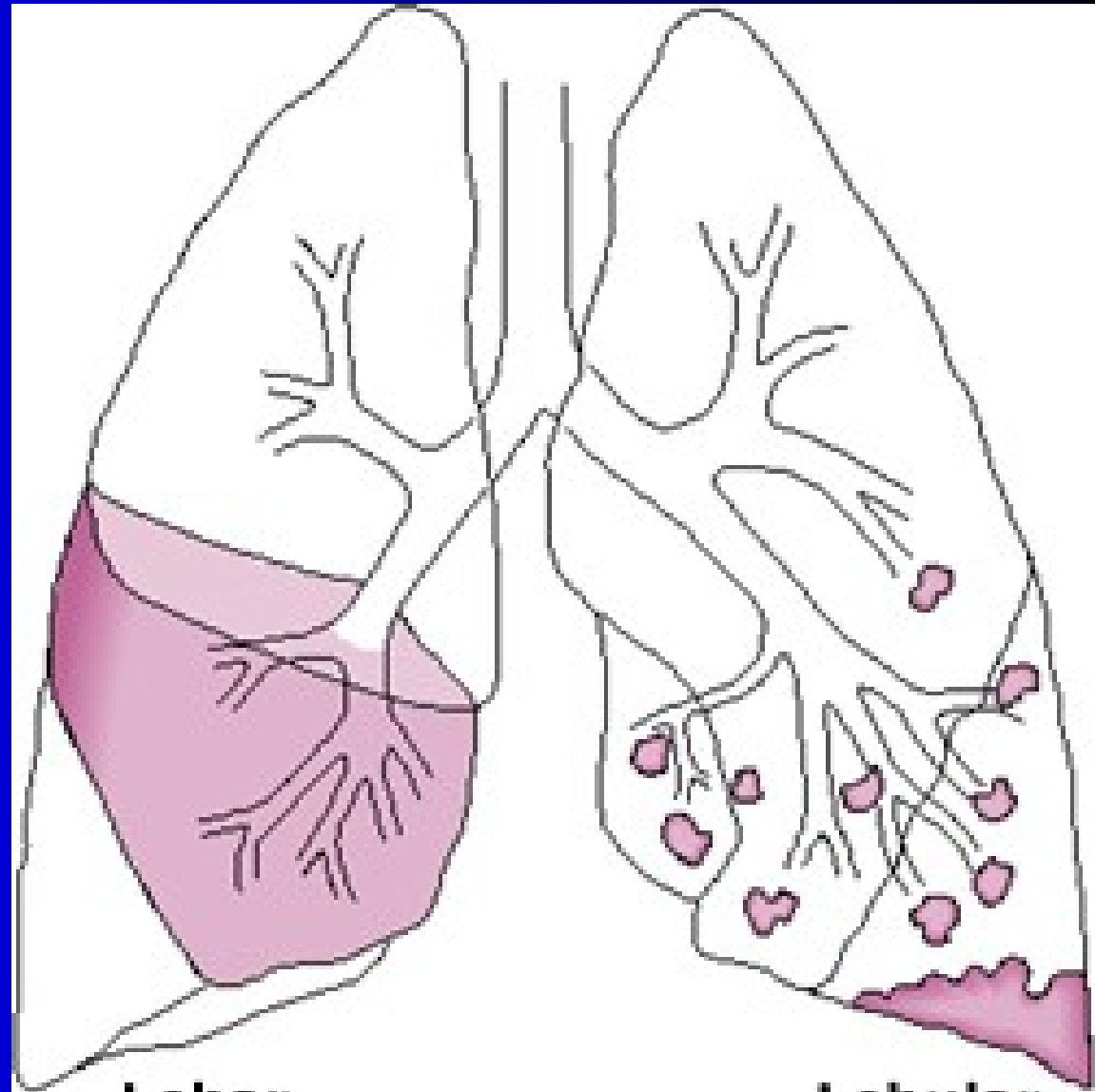

**Lobar**

**Lobular**



# Mikrobiologické vyšetřování u infekcí plic

- **U klasických komunitních pneumonií**
  - krev na hemokultivaci (hemokultura)
  - sputum – mikroskopické a základní kultivační vyšetření
  - sputum – kultivační průkaz *Legionella pneumophila*
  - moč – průkaz antigenu *Legionella pneumophila*
- **U atypických pneumonií**
  - krev – sérologické vyšetření (průkaz protilátek)
  - hemokultura a sputum na bakteriologii (pro jistotu)
  - virologické vyšetření (sérologie, přímý průkaz)
  - sputum – přímý průkaz původce (EIA, PCR)

# Léčba infekcí DCD a plic

- **U klasických komunitních pneumonií** amoxicilin, případně dle původce a jeho citlivosti
- **U atypických pneumonií** tetracykliny či (zejména u dětí < 8) makrolidová antibiotika.
- **U nemocničních infekcí** nutná léčba podle citlivosti – zejména pseudomonády a burkholderie jsou často velmi rezistentní!
- **U tuberkulózy** nutná troj- či častěji čtyřkombinace antituberkulotik

# Odběr vzorků na vyšetření z dýchacích cest obecně

- Na **bakteriologii** posíláme
  - **výtěry** – (z krku, tonzil, nosu apod.), vždy na tamponu v **transportní půdě** (např. Amiesově), popsat odkud je výtěr
  - **sputum, tracheální aspirát či bronchoalveolární laváž** u bronchitid a pneumonií (**u vyšetření TBC nutno označit!**)
  - **hemokulturu** u pneumonií, **moč** na legionelový antigen
- **Viroví** původci se většinou nevyšetřují. Je-li výjimečně potřeba je vyšetřit, volíme např. výplachy z nosohltanu a bronchoalveolární laváže speciálním médiem, či krev na serologii respiračních virů. **U viru chřipky** se používá výtěr ze zadní stěny faryngu do speciálního transportního média
- Na **mykologické vyšetření** volíme výtěr na tamponu v soupravě FungiQuick

# Výtěr z krku – technika

- **Odběrový materiál:** Tampon na tyčince v transportním mediu podle Amiese.
- **Způsob odběru:**
  - Tampon se zavede za pomoci špátle **za patrové oblouky**, aniž by došlo k dotyku se sliznicí dutiny ústní.
  - Válivým pohybem **se razantně setře povrch obou tonsil** a patrových oblouků tak, aby se do tamponu nasálo dostatečné množství slizničního sekretu.
  - Současně se provede **výtěr ze zadní stěny faryngu**.
  - Tampon se **opatrně vyjme**, aby se zabránilo jeho kontaminaci, a vloží se do sterilního obalu, nejlépe s transportním médiem.
- **Uchovávání:** Do 24 hodin při pokojové teplotě (*na kapavku neuchovávat a zaslat okamžitě*)
- **Transport:** Do 2 hodin při pokojové teplotě.

# Výtěr z nosohltanu („pertussoidní“ syndrom, podezření na dávivý kašel)

- **Odběrový materiál:** Tampon **na drátu**; na bordetely nutno ihned naočkovat na speciální kultivační půdu, na hemofily stačí zaslat v transportní půdě
- **Způsob odběru:** Koncová část (asi 3 až 4 cm) tamponu na drátě se ohne o hranu odběrové zkumavky do úhlu 90°, zavede se ústní dutinou za patrové oblouky k zadní stěně nasopharyngu, aniž by došlo k dotyku se sliznicí dutiny ústní nebo tonsil. Krouživým, vějířovitým pohybem se provede stěr z faryngeální sliznice (tamponem vzhůru).
- **Uchovávání:** Okamžitý transport do laboratoře.
- **Transport:** Do 2 hodin od odběru při pokojové teplotě.

# Odběr sputa

- **Odběrový materiál:** Sterilní průhledný kontejner z umělé hmoty se šroubovacím víčkem.
- **Způsob odběru:**
  - **Odběr se provádí vždy za dohledu sestry nebo lékaře.**
  - Pacient si vypláchne ústa a vykloktá vodou (omezení kontaminace ústními bakteriemi)
  - **Poté pacient zhluboka zakašle tak, aby vykašlal sekret z dolních dýchacích cest, nikoliv sliny či sekret z nosohltanu.**
  - Takto získané sputum zachytí do sterilního kontejneru v objemu nejméně 1ml.
- **Uchovávání:** Do 24 hodin při chladničkové teplotě
- **Transport:** Do 2 hodin při pokojové teplotě.

# Možná vyšetření u plicních infekcí

- Základem je **klinické vyšetření a rentgen**, důležité je rozlišení klasické × atypické pneumonie (zcela jiné spektrum původců)
- **U klasických pneumonií** má smysl správně odebrané sputum, případně (u septického průběhu) krev na hemokultivaci
- **U atypických pneumonií** serologie mykoplasmat a chlamydií (případně v rámci „serologie respiračních virů“).
- **U nemocničních pneumonií** může připadat v úvahu navíc cílené **vyšetření na legionely**. Kromě kultivačního vyšetření je možné i vyšetření moče na legionelový antigen, případně serologie

# Co se se vzorky děje v laboratoři

- Většina výtěrů se kultivuje na **krevním agaru**. Na ten se umisťují disky, jejichž cílem je odclonit běžnou flóru a umožnit záchyt patogenů. Kvůli hemofilovi, který na KA roste jen v přítomnosti např. zlatého stafylokoka, se na agar očkuje stafylokoková čára
- U sput apod. se také provádí **mikroskopie**
- Kromě KA se užívají **další půdy**, např. Endova
- **Virologické vzorky** se izolují na vajíčkách či tkáňových kulturách, nebo se hledá antigen
- V **serologických vzorcích** se hledají protilátky



# Kultivační výsledek výtěru z krku s běžnou flórou



V těchto místech pátráme po hemofilech

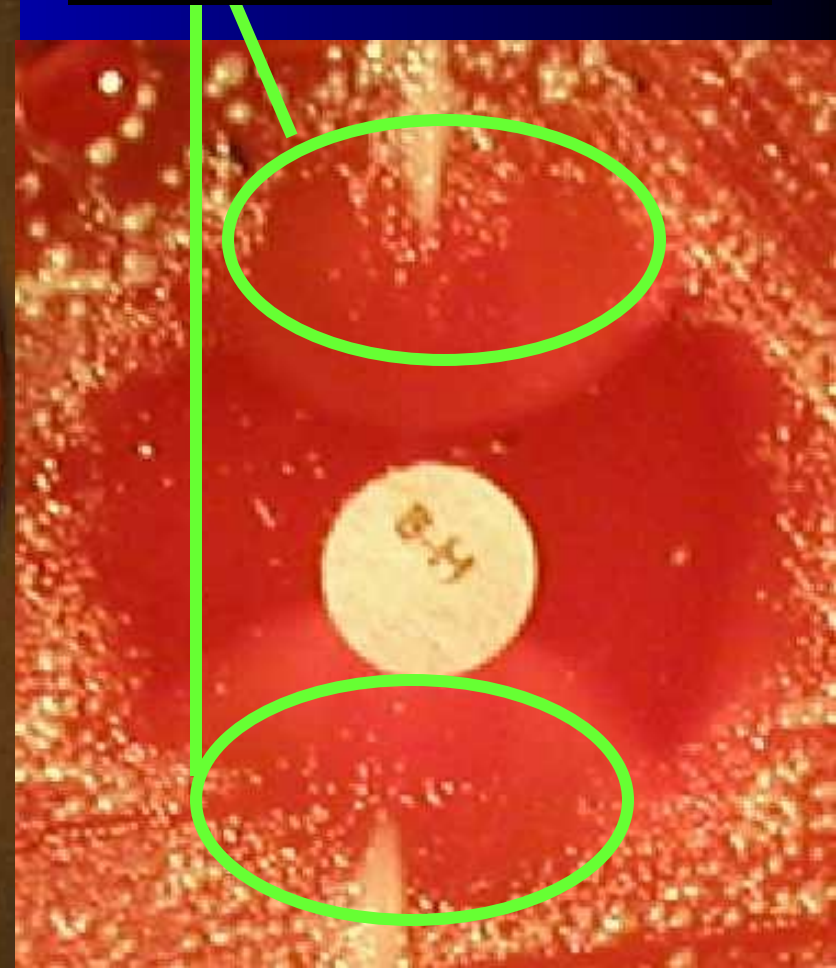

# Co je potřeba vědět

- **Na průvodku** je nutno uvést, o jaký vzorek jde, jaké vyšetření je požadováno, a případně další podstatné údaje
- Mikrobiolog má právo **odmítnout špatně odebraný vzorek sputa** (nehnisavý, neobsahuje leukocyty, jen epitelie → jsou to sliny!!!)
- **Kultivace tuberkulózy** trvá několik týdnů, stejně tak kultivace některých hub
- U **virologie a průkazů různých antigenů** závisí rychlost vyšetření hlavně na organizaci práce

**Děkuji za pozornost**

