

Lékařská mikrobiologie pro ZDRL

Týden 25:

Základy klinické mikrobiologie II

(mikroby a jimi způsobené infekce v různých
orgánových systémech A)

Ondřej Zahradníček

zahradnicek@fnusa.cz

Co nás dnes čeká

- Minule jsme si mimo jiné povídali o tom, jaká je kde v těle běžná flóra
- **Nyní si budeme povídat o tom, jaké jsou tam patogeny a jaké jimi způsobené nemoci připadají v úvahu.**
- Protože je toho hodně, probereme dnes jen první polovinu tohoto tématu

Dýchací cesty

Význam respiračních nákaz

- Jsou to **nejběžnější infekce** v ordinaci praktického lékaře (mikroby se v dýchacích cestách snadno pomnožují)
- Mají obrovský **ekonomický dopad** (neschopenky, OČR)
- Mají sklon vyskytovat se **v kolektivech** a občas probíhat v podobě epidemií
- Tři čtvrtiny respiračních infekcí (a u dětí ještě více) vyvolávají **viry**

Rozdělení dýchacích infekcí

HCD a přilehlé orgány

- infekce nosu a nosohltanu
- infekce ústní části hltanu včetně mandlí
- infekce vedlejších dutin nosních a infekce středního ucha*

DCD a plíce:

- infekce příklopky hrtanové
- infekce laryngu a trachey
- infekce bronchů
- infekce bronchiolů
- Infekce plic

*probírají se s dýchacími infekcemi z důvodu anatomické souvislosti

Infekce nosu, popř. i nosohltanu (rhinitis, rhinopharyngitis acuta)

- **Původci jsou nejčastěji viry.** Virová rhinitida je obyčejná rýma („common cold“). Přes 50 % případů způsobují rhinoviry (viry rýmy), zbytek tzv. koronaviry, zbytek ostatní respirační viry (ne ale viry chřipky!)
- **Bakterie** se mohou u akutních infekcí druhotně pomnožit, často jde o bakterie z kůže nebo z hltanu. Samy ale zmizí, antibiotická léčba je zbytečná a většinou stejně neúčinná.

Antibiotika se podávají jen tehdy, když hlenohnisavý (ne jen hlenovitý) sekret trvá několik dní a pacient má výrazné potíže, což jsou zcela výjimečné případy

Existují ovšem také neinfekční, např. alergické či vazomotorické rýmy

<http://www.drgreene.org/body.cfm?xyzpdqabc=0&id=21&action=detail&ref=1285>

Itchy ears,
buzzing sound

Red, itchy,
watery eyes

Sneezing,
congestion,
runny nose

Itchy or sore
throat, post-
nasal drip,
cough

http://www.bupa.co.uk/health_information/a_sp/direct_news/general_health/rhinitis_240706.asp

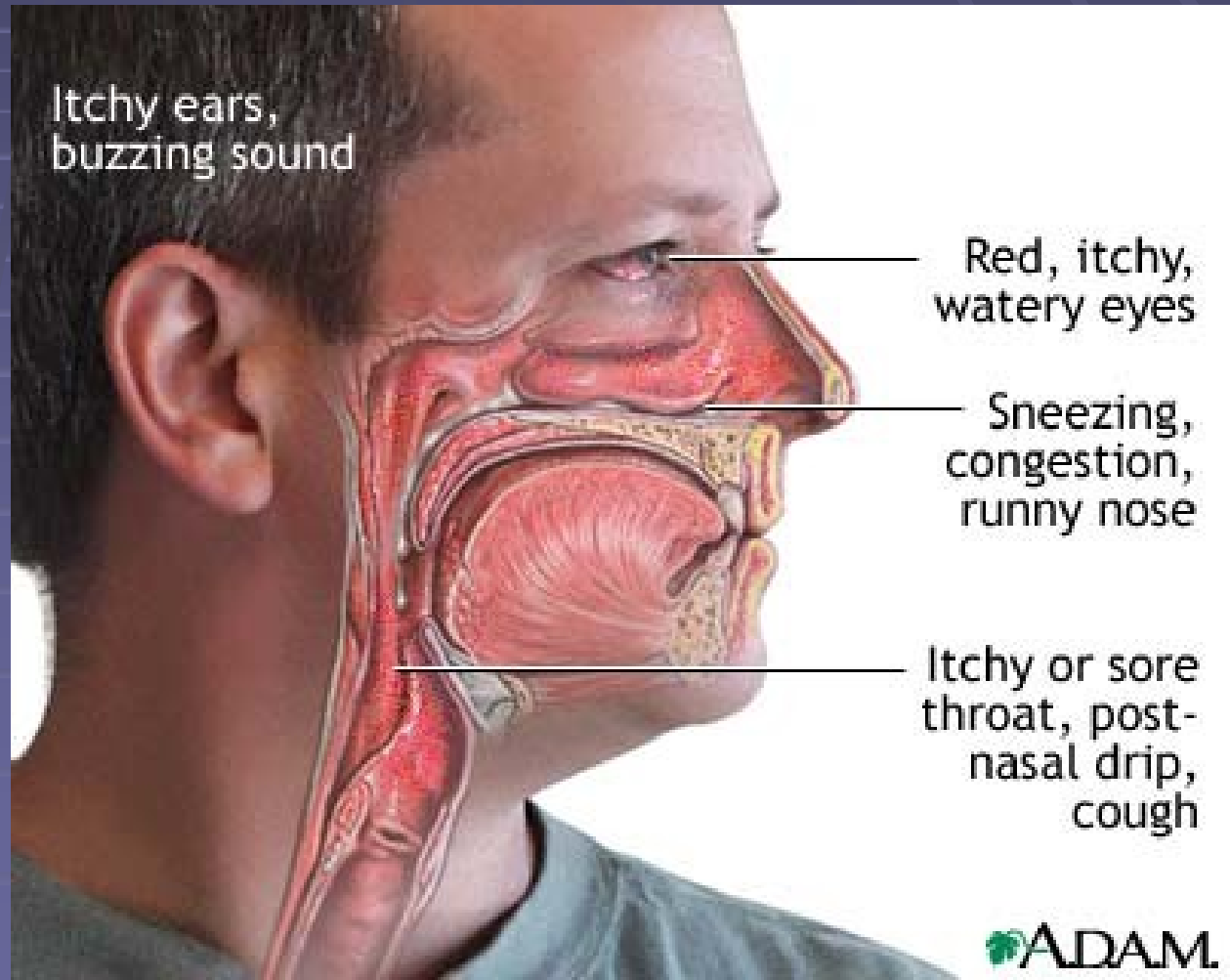



Vyšetřování a léčba infekcí nosu a nosohltanu

- **Vyšetřování je zbytečné.** Ani hlenohnisavý sekret není důvodem provádět bakteriologické vyšetření, pokud netrvá delší dobu.
- **Léčba je symptomatická** (při ucpaném nosu kapky, jinak tekutiny, např. čaj; ani antipyretikum není příliš vhodné, protože zvýšená teplota pomáhá proti virům). Antibiotická léčba není indikována. Dokonce se většinou nedoporučuje ani lokální léčba framykoinem.
- **Pouze pokud infekce trvá déle než 10–14 dnů**, je vhodné vyšetřit výtěr z nosu (vyhnout se kontaminaci z kůže!) a léčit cíleně antibiotiky dle citlivosti

Co praví odborníci



„Více než 80% rhinitid je provázeno změna sliznicích dutin, proto toto onemocnění bývá nazýváno také rhinosinusitida. Kašel provází asi 60–80 % rhinosinusitid. Hlenovitá sekrece z nosu se do tří dnů od počátku onemocnění mění v hlenohnisavou, obsahující deskvamované epiteliální buňky a kolonizující bakterie běžně se vyskytující v nose. Tato kvalitativní změna sekrece, která bývá často v ambulantní praxi nesprávně považována za bakteriální komplikaci, zejména provede-li se kultivační vyšetření hlenu nebo výtěru z nosu, však patří k přirozenému průběhu virové rhinosinusitidy.“

(Respirační infekce – doporučený postup ČLS JEP)

Záněty paranasálních („přínosných“) dutin (sinusitis acuta)

- Přechodný zánětlivý nález v dutinách je **normální při klasické rýmě** a není důvodem k léčbě (ani při rentgenovém nálezu)
- Důvodem k léčbě je **bolestivý zánět dutin**, který se projevuje bolestí zubů, hlavy, horečkou a trvá aspoň týden, nebo je podrážděný trojklanný nerv (pak ani tak dlouho trvat nemusí)
- Původcem bývá ***Streptococcus pneumoniae*** či ***Haemophilus influenzae***

Sinusitis acuta

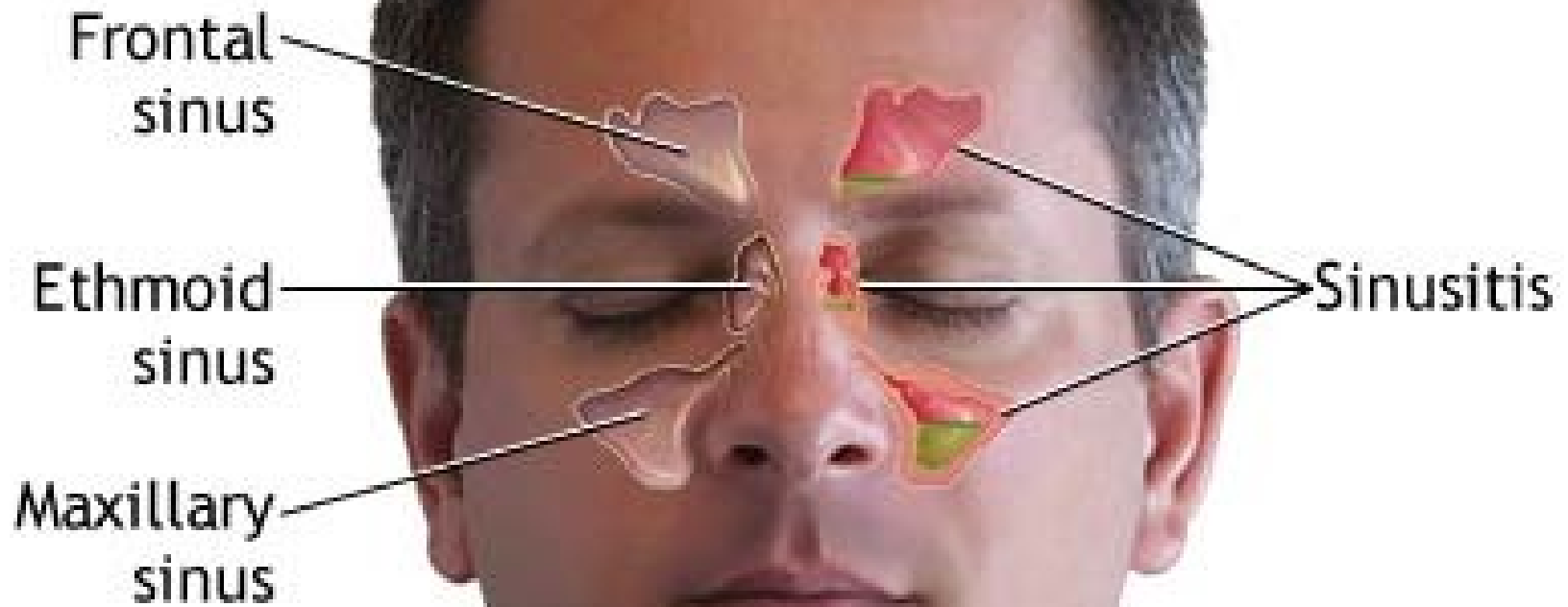

Vyšetřování a léčba infekcí paranasálních dutin

- **Léčba** by měla být zahájena neprodleně, i bez vyšetření.
- **Lékem volby** je amoxicilin (např. AMOCLEN), alternativou může být doxycyklin (DOXYBENE), u dětí kotrimoxazol (např. BISEPTOL). Léčba se případně lokálně upraví dle aktuálních rezistencí (např. ko-amoxicilin místo amoxicilinu, pokud amoxicilin nestačí)
- Vyšetřovat **výtěr z nosu či krku je k ničemu.**
- Pokud máme pochybnosti o úspěšnosti léčby a chceme léčit cíleně, jediná možnost je **správně provedený výplach dutin na ORL**, samozřejmě ne borovou vodou, ale fyziologickým roztokem!

Zánět středního ucha – otitis media

- **Častý u dětí** (krátká vodorovná Eustachova trubice)
- **Původci:** *Streptococcus pneumoniae*, *Haemophilus influenzae*, *Moraxella catarrhalis*
- **U chronických** se mohou uplatnit i některé gramnegativní tyčinky

Nutno odlišit záněty boltce a zevního zvukovodu: tady je původcem hlavně Staphylococcus aureus (jako u jiných zánětů kůže), léčba lokálně např. framykoin kapky

Otitis media

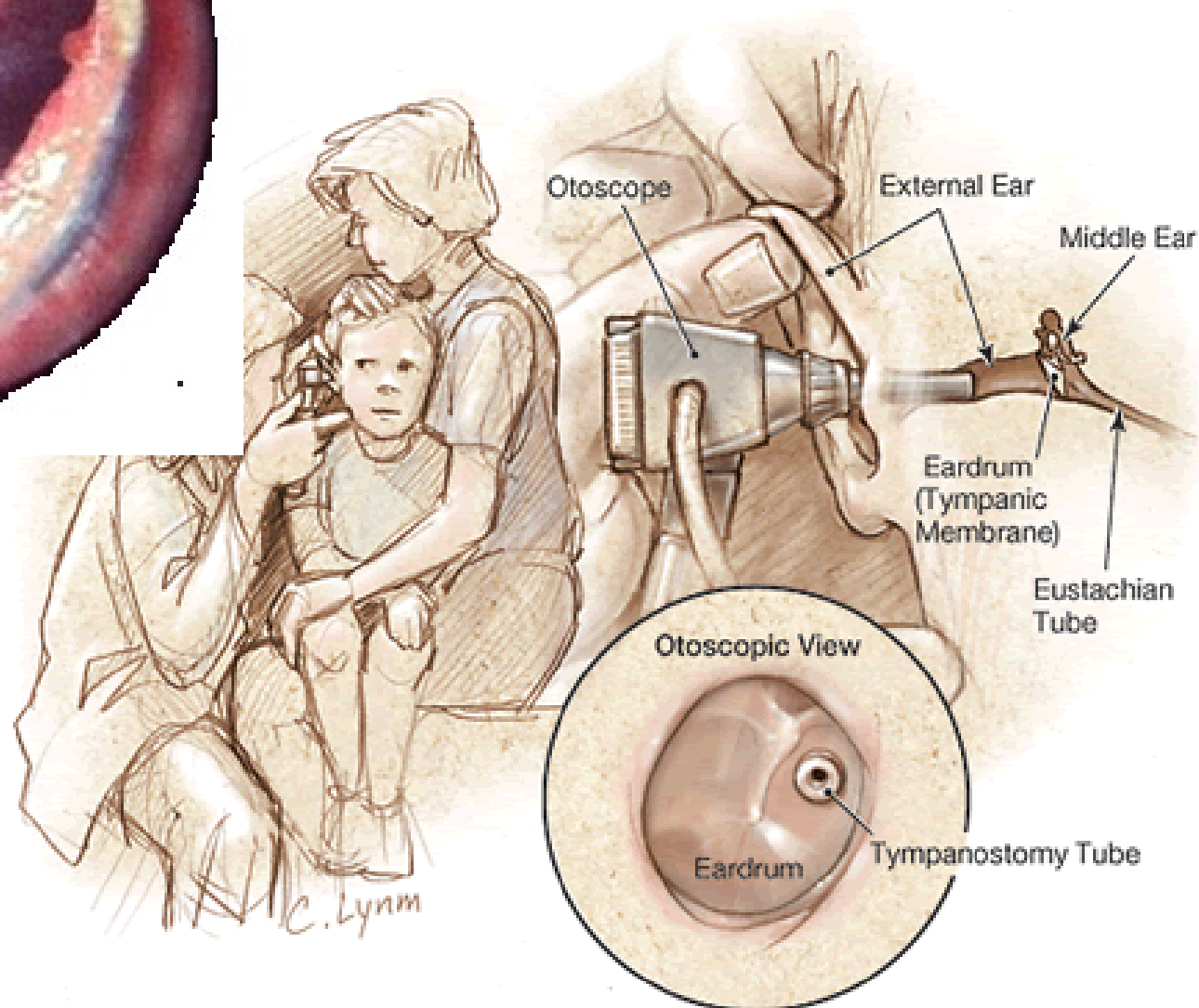

<http://www.otoi.uic.edu/research/micro/Microscopy/acute1.htm>

http://www.medem.com/MedLB/article_detailb.cfm?article_ID=ZZZPMV6D1AC&sub_cat=544

Vyšetřování a léčba infekcí středního ucha

- **Léčba** má smysl, pokud jde o skutečně prokázaný zánět (bolest, zarudnutí, horečka) a nereaguje na protizánětlivou léčbu
- **Lékem volby** je amoxicilin (např. AMOCLEN), alternativou může být kotrimoxazol
- Vyšetřovat **výtěr ze zvukovodu** má smysl pouze po provedené paracentéze (propíchnutí bubínku) nebo je-li bubínek již protržen
- Jinak má samozřejmě smysl vyšetřit **hnisavou tekutinu**, která je při paracentéze odebrána

Infekce hltanu a mandlí (pharyngitis, tonsilopharyngitis)

- Akutní záněty hltanu a mandlí:
většinou virové (rhinoviry, koronaviry, adenoviry, ale i při infekční mononukleóze)
- Z bakteriálních nejvýznamnější: **akutní tonsilitida (povlaková angína)** vyvolaná *Streptococcus pyogenes* (hemolytický streptokok skupiny A)
- **Další bakterie:** arkanobakteria, další hemolytické streptokoky, pneumokoky aj.
- **Vzácné, ale důležité:** krční forma záškrtu (diphtheria pharyngis), kapavka, někdy i tvrdý vřed u syfilis může připomínat „angínu“!

Virová tonsilofaryngitis



<http://upload.wikimedia.org/wikipedia/commons/thumb/b/b1/Pharyngitis.jpg/250px-Pharyngitis.jpg>

Tonsilopharyngitis

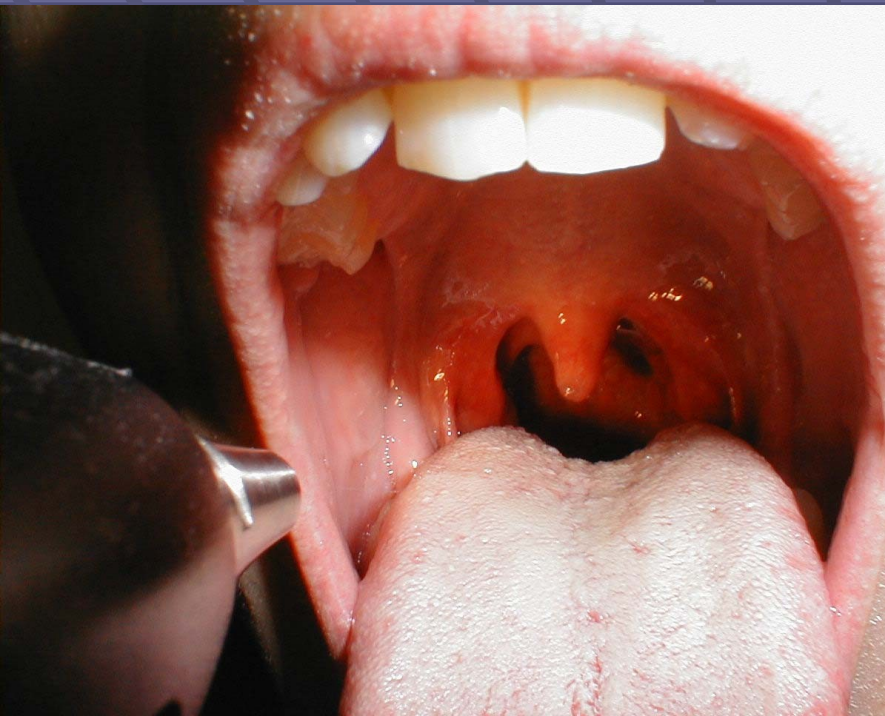

<http://medicine.ucsd.edu/Clinicalimg/Head-Pharyngitis.htm>

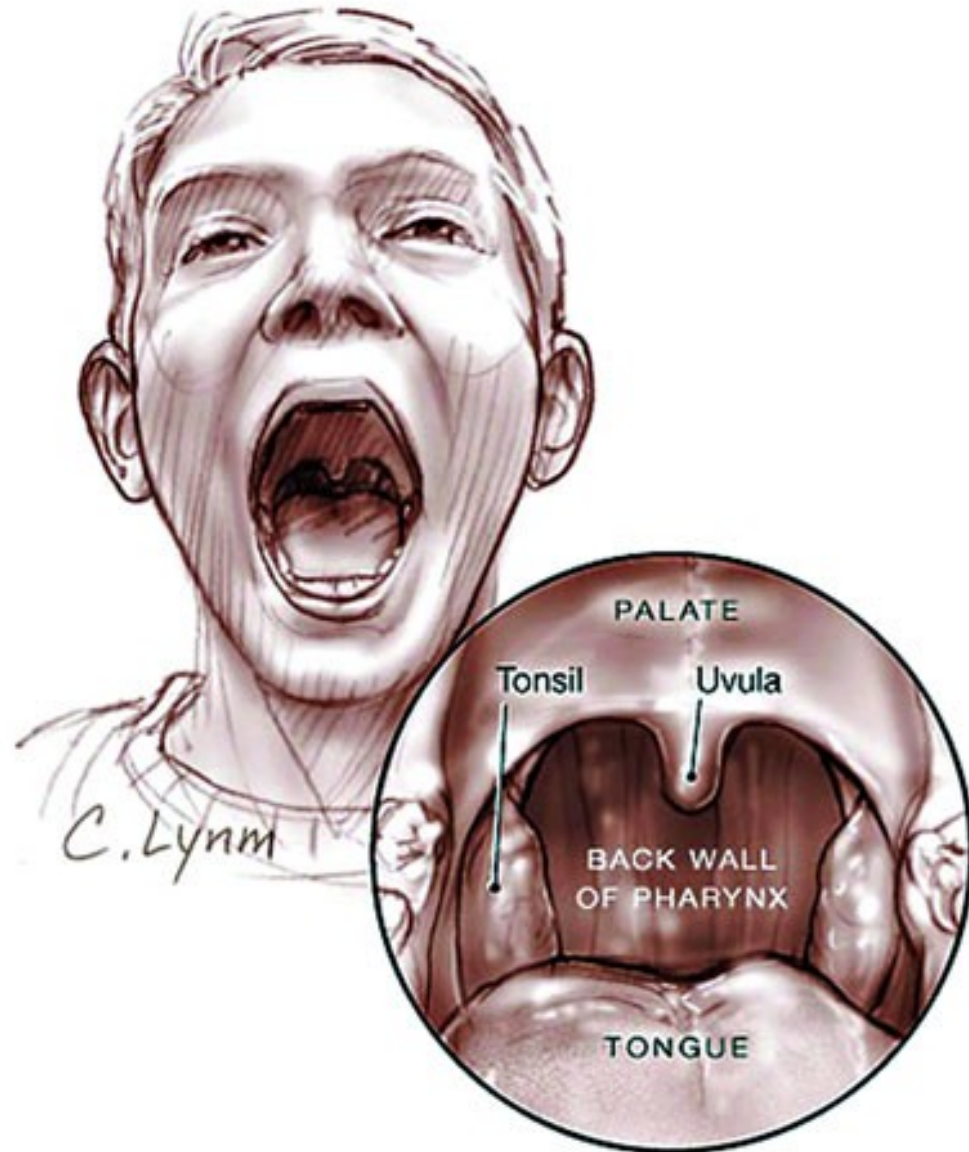

<http://www.newagebd.com/2005/sep/12/img2.html>

Purulentní bakteriální tonsilitis

<http://www.meddean.luc.edu/lumen/MedEd/medicine/PULMONAR/diseases/pul43b.htm>

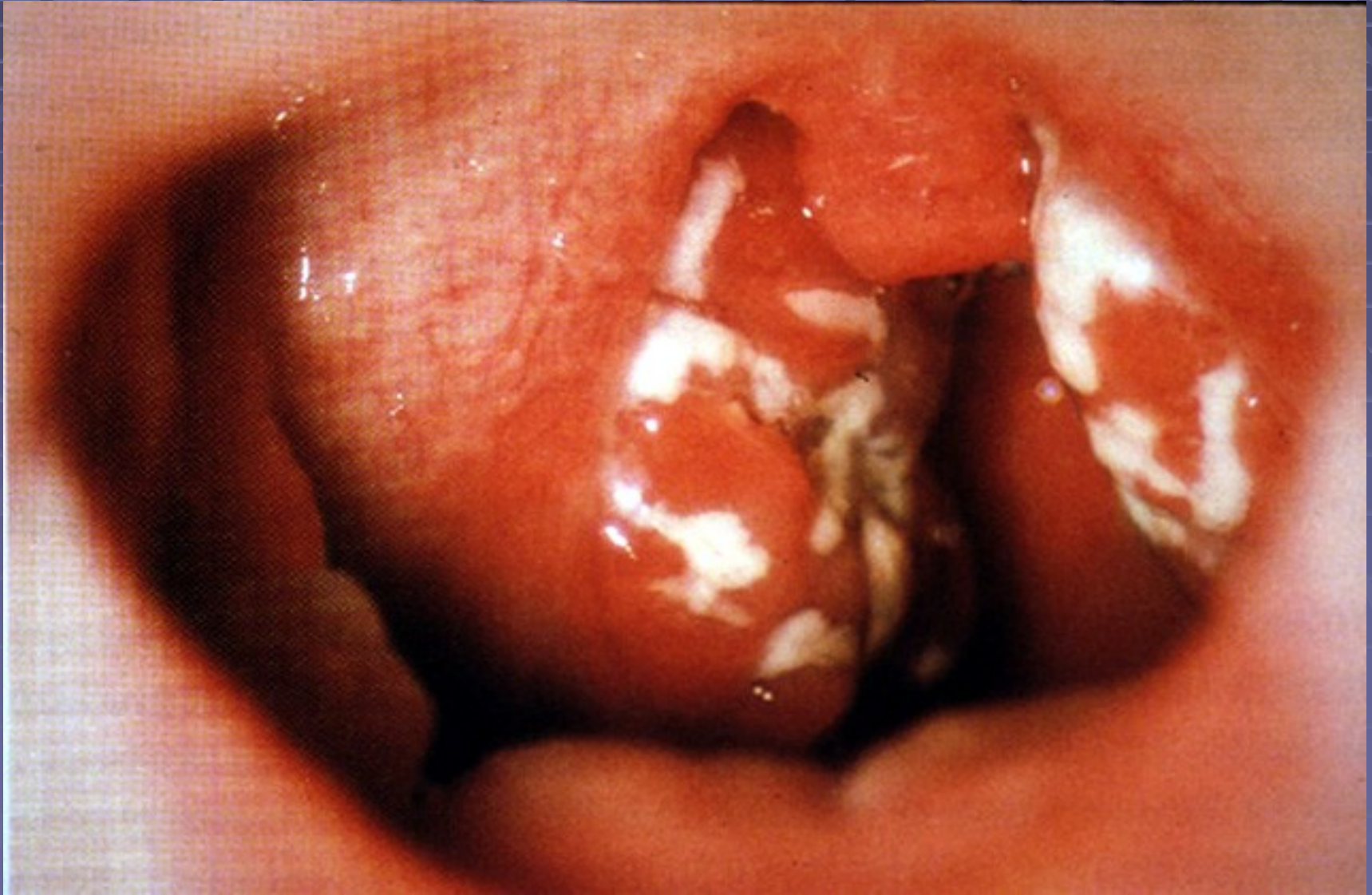

Vyšetřování a léčba infekcí z krku

- Vždy by měl být proveden **výtěr z krku** (tonsil) k ověření bakteriálního původu a případně určení původce
- Případně se také hodí **vyšetření CRP** (zvýšený u bakteriálních infekcí), event. prokalcitonin
- **Léčba by měla být cílená.** U angín způsobených *Streptococcus pyogenes* (a těch je naprostá většina) je lékem volby **V-penicilin**. Makrolidy (RULID, KLACID, SUMAMED) by se měly používat pouze u alergických pacientů, aminopeniciliny (AUGMENTIN) jsou zbytečné (a u infekční mononukleózy i nebezpečné!)

Záněty příklopy hrtanové

▪ **Akutní zánět příklopy:**

Závažné onemocnění, hlavně děti 1–5 let
Dítě nepije, huhňá, v krku je vidět „třešeň“

Hrozí, že se dítě udusí!

Prakticky jediný významný původce:

Haemophilus influenzae typ b

- **Léčba:** prevoz na JIP, zajištění životních funkcí dítěte, z antibiotik i. v. **cefalosporiny III. generace** (u tak výjimečného a závažného onemocnění se na rezistence nebere ohled)
Raději se nevyšetřuje, popř. hemokultivace.

Epiglottitis

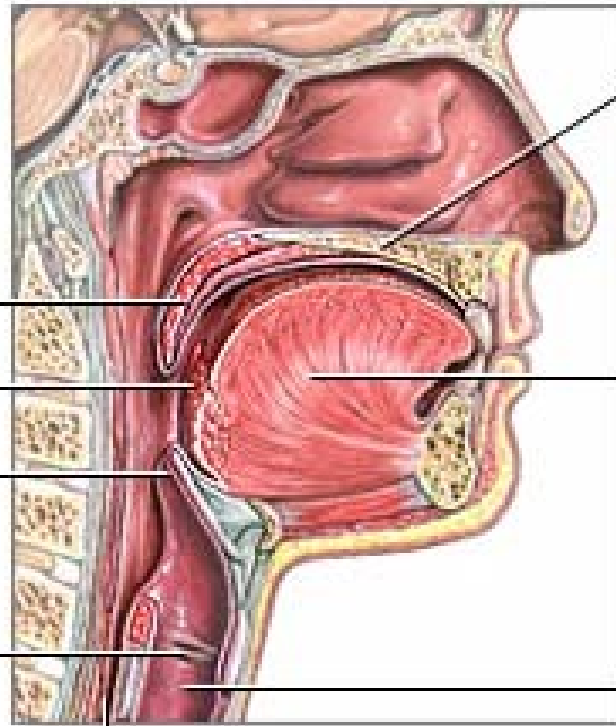
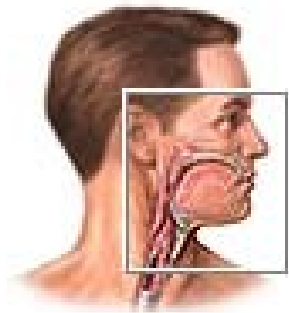

Hard palate

Tongue

Trachea

Soft palate

Palatine tonsil

Epiglottis

Vocal fold

Esophagus

ADAM.

de.wikipedia.org/wiki/Epiglottitis

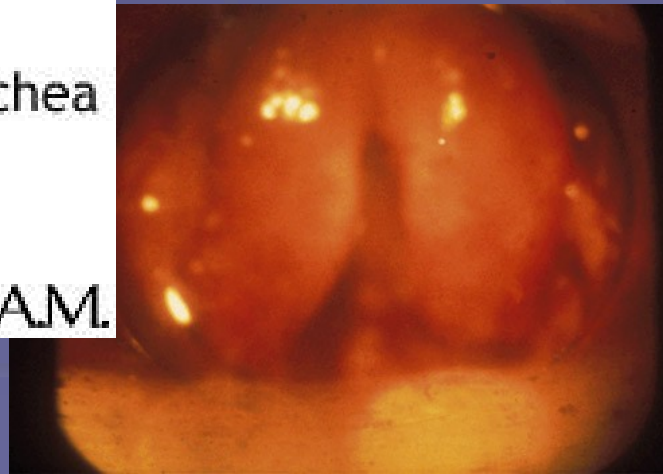

Na akutní epiglottitis zemřel i George Washington



Etiologie zánětů hrtanu a průdušnice (laryngitis, laryngotracheitis)

- Nejčastěji kojenci a batolata, projevuje se štěkavým kašlem s namáhavým vdechem
- Opět **respirační viry**, ale jiné než u zánětů nosohltanu: parachřipka, chřipka A a respirační synciciální (RS) viry
- **Z bakterií** vzácně chlamydie, mykoplasmata

Vzácně se vyskytuje **laryngeální záškrť** (croup), způsobený *Corynebacterium diphtheriae* (jde o **pablánový zánět hltanu a průdušnice**)

Laryngitis acuta

http://www.emedicine.com/asp/image_search.asp?query=Acute%20Laryngitis



Vyšetřování a léčba zánětů hrtanu a průdušnice

- Není co vyšetřit. Dělat např. výtěr z krku je nesmyslné, protože v krku jsou úplně jiné bakterie. Mikrobiologické vyšetření se tedy až na výjimky (chronické stavy) neprovádí
- **Léčba je jen symptomatická.** Antibiotika nejsou indikována prakticky za žádných okolností



-Ztratila jsem hlas. Je to nakažlivé?

-Ano.

© Original Artist

Reproduction rights obtainable from
www.CartoonStock.com



© Original Artist
Reproduction rights obtainable from
www.CartoonStock.com



Mám laryngitidu. Můžete
prosím místo mne zakdákat,
že jsem snesla vejce?

"I'VE GOT LARYNGITIS. WOULD YOU MIND
CACKLING FOR ME WHILE I LAY AN EGG?"

Akutní bronchitis, případně tracheobronchitis (záněty průdušnice a průdušek)

■ Akutní bronchitis:

- Onemocnění je vyvoláno **téměř výlučně viry, typickým představitelem onemocnění je chřipka.**
- Epidemicky související případy u školních dětí a mladších dospělých mohou být způsobeny ***Mycoplasma pneumoniae*.**
- Jiné bakteriální druhy, jako *Streptococcus pneumoniae* a *Haemophilus influenzae*, jsou v této diagnóze nevýznamné a **pokud jsou izolovány ze sputa, jejich původ je v horních cestách dýchacích**

Bronchitis acuta



<http://www.lhsc.on.ca/resptherapy/students/patho/brnchit5.htm>

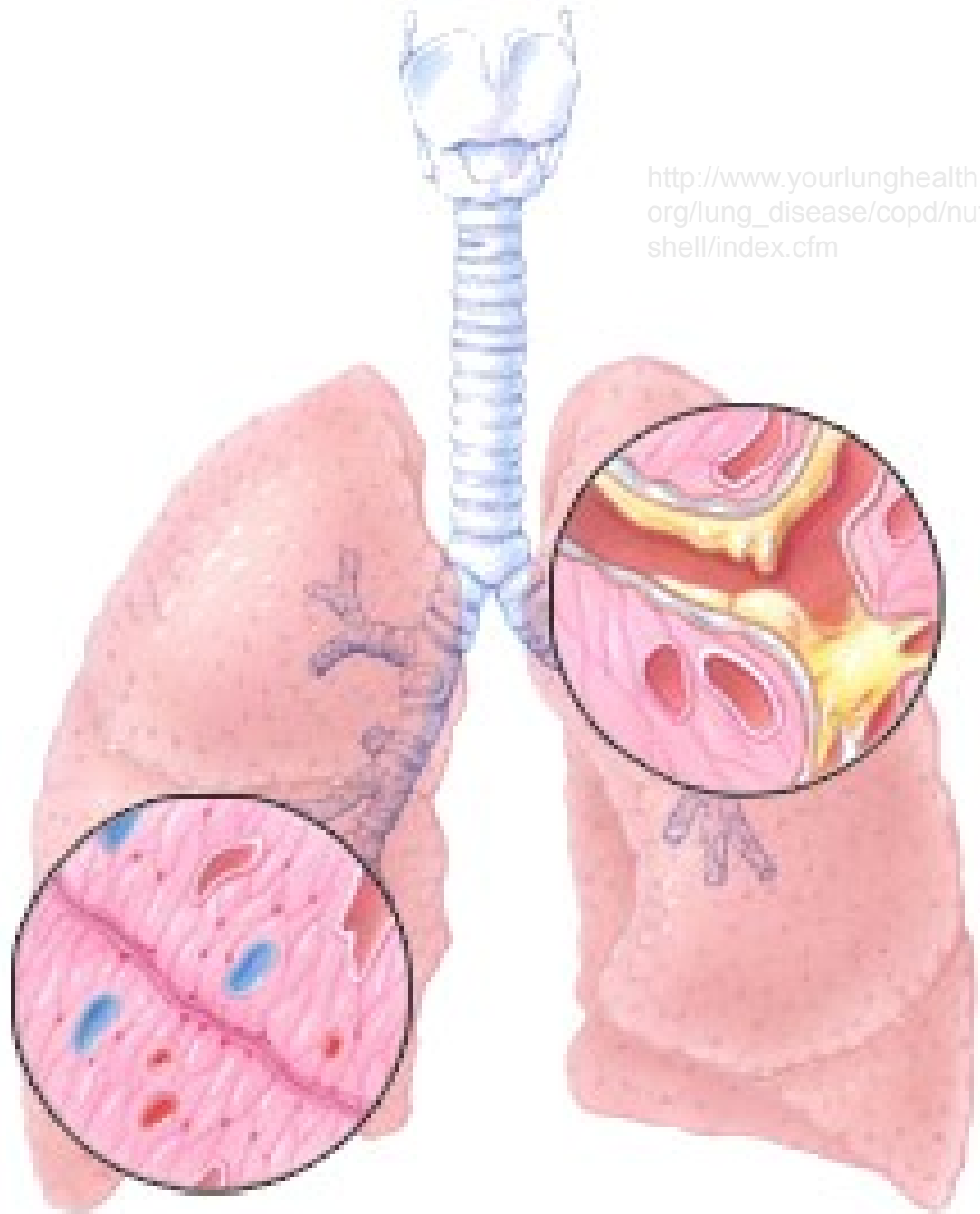

http://www.yourlunghealth.org/lung_disease/copd/nutshell/index.cfm

Chronická bronchitis Bronchiolitis

- **Chronické bronchitidy (cystická fibróza, oslabení lidé):**
 - *Pseudomonas aeruginosa, Burkholderia cepacia, Staphylococcus aureus*
- **Bronchiolitis** (zánět průdušinek): postihuje kojence, batolata a seniory. Původci viroví, někdy je nutná hospitalizace. Cílená léčba není možná.

Výjimečný je černý kašel (pertusse – vždy je nutno ho léčit antibiotiky)

Vyšetřování a léčba zánětů průdušek a průdušinek

- Základem je **klinické vyšetření**, které prokáže rozvoj kašle s vykašláváním, bez nálezu na plicní tkáni (podle rentgenu a klinického vyšetření)
- **Laboratorní vyšetřování** je většinou zbytečné. U vykašlávání hnisu se zasílá sputum (chrchel), neboť je pravděpodobná sekundární bakteriální infekce. V tom případě má také smysl vyšetřit CRP. Dále je možno poslat krev na serologické vyšetření protilátek proti mykoplasmatům a chlamydiím, případně i virům
- **Léčba antibiotiky je většinou zbytečná**, u mykoplasmat a chlamydií se použijí tetracykliny nebo makrolidy

Zvláštní případ: akutní zhoršení chronické bronchitidy

- Charakterizována
 - zhoršením kašle
 - zvýšenou expektorací a změnou charakteru sputa i jeho barvy
 - často zhoršením dušnosti.
- **Původci jsou do 40% viry**
- Z bakterií jsou nejčastějšími vyvolavateli *H. influenzae*, *Streptococcus pneumoniae* či *Moraxella catarrhalis*.
- Rutinní antibiotická léčba pacientů se nedoporučuje
- **Podání antibiotik má prokazatelný účinek pouze pokud jsou u pacientů přítomny současně všechny tři příznaky onemocnění**

Rozdělení zánětů plic (podle toho různí původci)

Akutní – komunitní: ambulantní pacienti

- u původně zdravých (ještě lze rozdělit – u dětí se poněkud liší poměr původců)
- u oslabených osob a imunodeficitů
- po kontaktu se zvířaty

Akutní – nemocniční

- ventilátorové (pacienti s umělou plicní ventilací)
 - časné (do 4. dne)
 - pozdní (později)
- jiné než ventilátorové

Subakutní a chronické

Pneu

Pneumonia

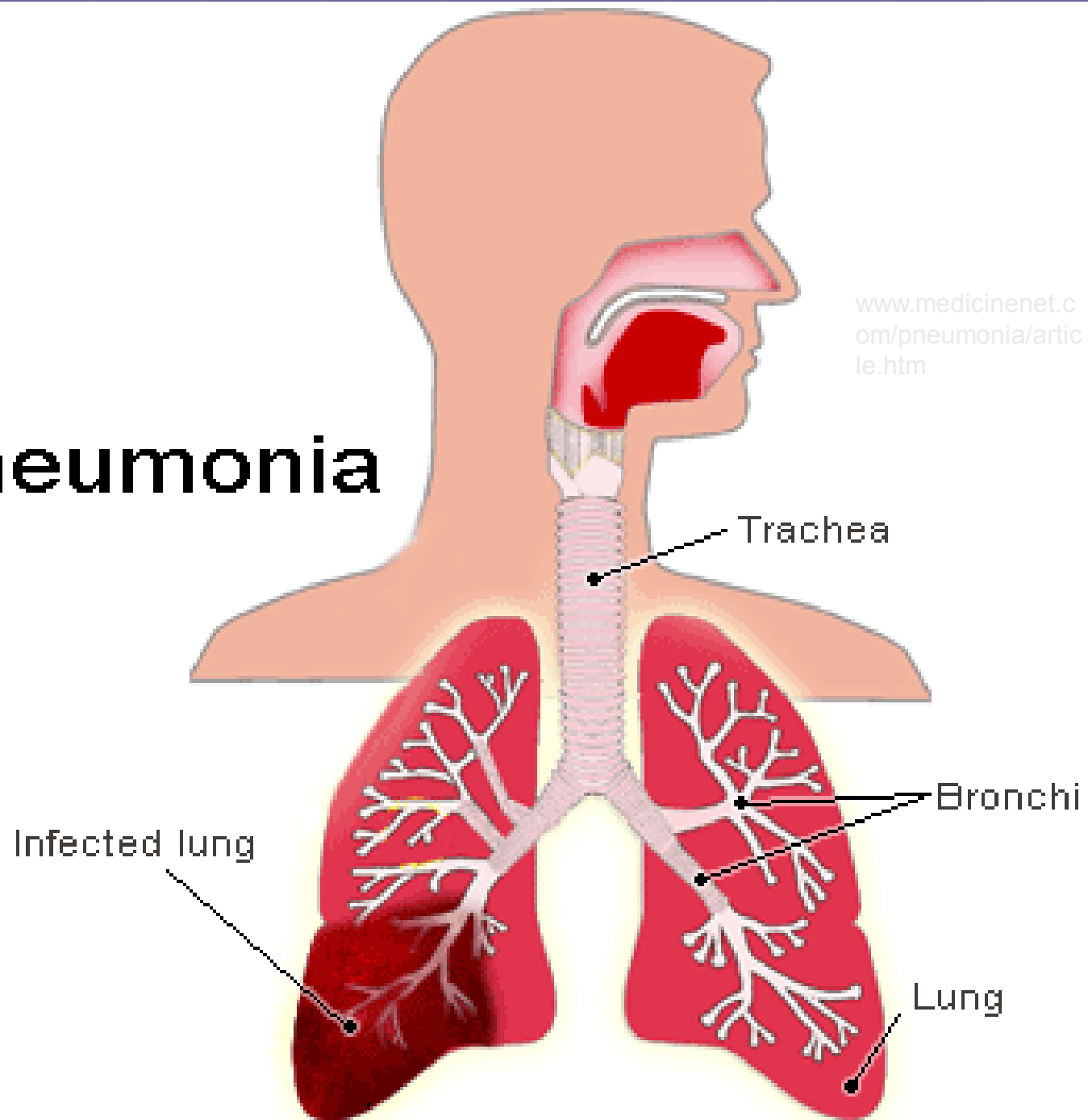

Původci klasických komunitních pneumonií (zánětů plic)

- ***Streptococcus pneumoniae*: převládající (zvláště věk nad 65 let)**
- ***Haemophilus influenzae*: méně obvyklý**
- *Moraxella catarrhalis*: vzácný
- *Legionella pneumophila*: vzácný
- *Staphylococcus aureus*: velmi vzácný (při chřipkové epidemii)
- U novorozenců též *Streptococcus agalactiae*

Původci atypických komunitních pneumonií

U dospělých nejčastěji atypické bakterie (není možno je prokazovat ze sputa, pouze protilátky v séru):

- *Mycoplasma pneumoniae*
- *Chlamydia pneumoniae*

U malých dětí převládají respirační viry (RSV, chřipka A, adenoviry)

U novorozenců případně *Chlamydia trachomatis*, serotypy D až K (perinatálně získaný)

Pneumonie

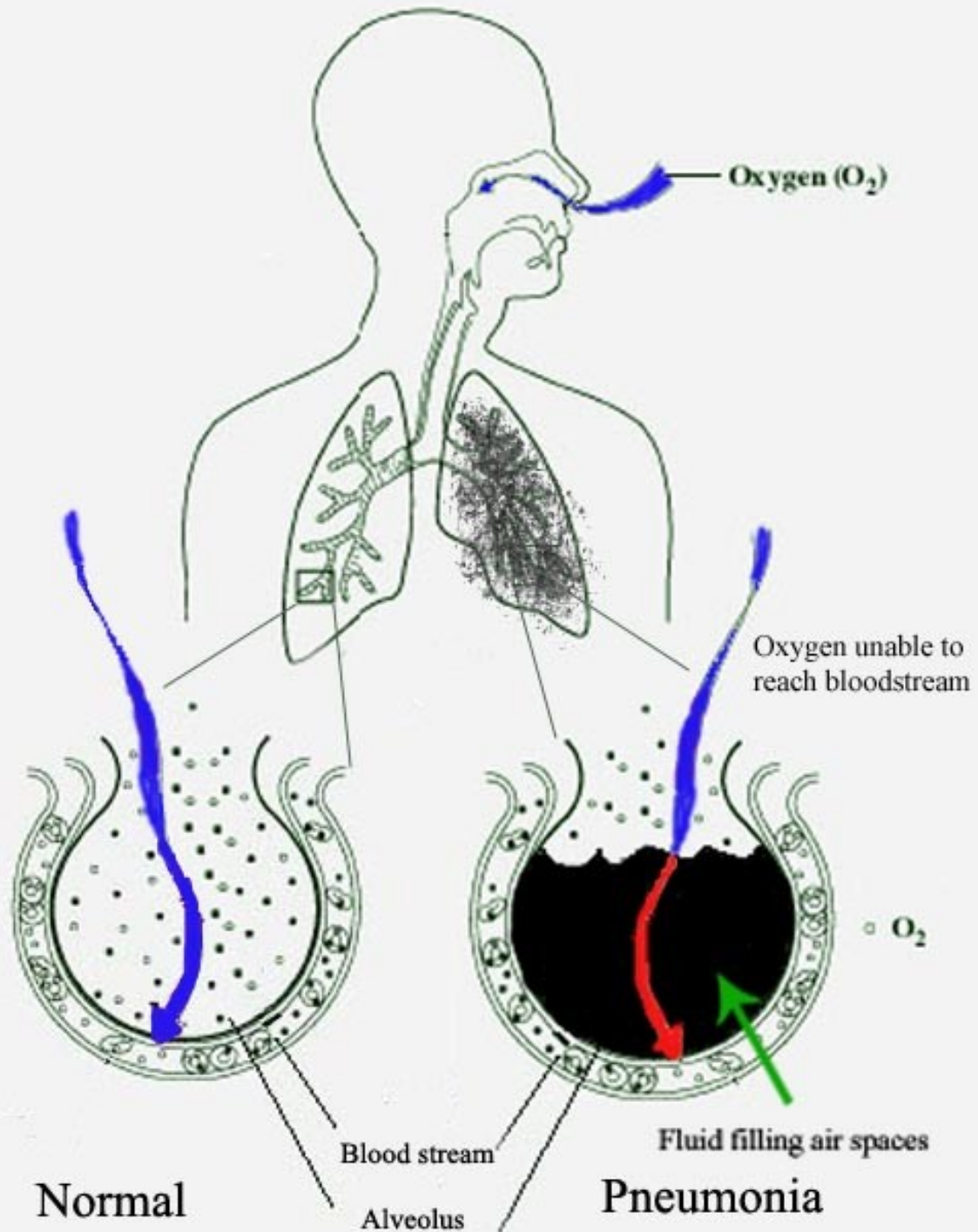

U oslabených je jiná skladba patogenů

Menší stupeň oslabení:

- pneumokoky, stafylokoky, hemofily
- *Klebsiella pneumoniae* (alkoholici)
- *Legionella pneumophila*

Těžší postižení imunity:

- *Pneumocystis jiroveci* (zvláštní houba)
- cytomegalovirus
- atypická mykobakteria (příbuzná TBC)
- vláknitá bakterie *Nocardia asteroides*
- houby (aspergily, kandidy)

Zvláštní případ: kontakt se zvířaty

Bronchopneumonie

- *Pasteurella multocida* (kontakt s psy a kočkami)
- *Francisella tularensis* (tularémie – kontakt se zajíci nebo vodou či senem kontaminovaným zajíci)

Atypické pneumonie

- *Chlamydia psittaci* (psitakóza, ornitóza)
- *Coxiella burnetii* (Q-horečka)

Pneumonie



Nemocniční pneumonie akutní

VAP (ventilátorové)

- časně (do 4. dne hospitalizace):
citlivé terénní kmeny běžných původců
- pozdní (od 5. dne hospitalizace):
rezistentní nemocniční kmeny

Jiné

- viry (RS virus, cytomegalovirus)
- legionely

Nemocniční pneumonie subakutní a chronické

**Aspirační pneumonie (vdechnutí např.
žaludečního obsahu) a plicní abscesy**

- různé anaerobní bakterie

Plicní tuberkulóza a mykobakteriózy

- *Mycobacterium tuberculosis*
- *Mycobacterium bovis*
- atypická mykobakteria



Bronchopneumonie

Lobární a lobulární pneumonie

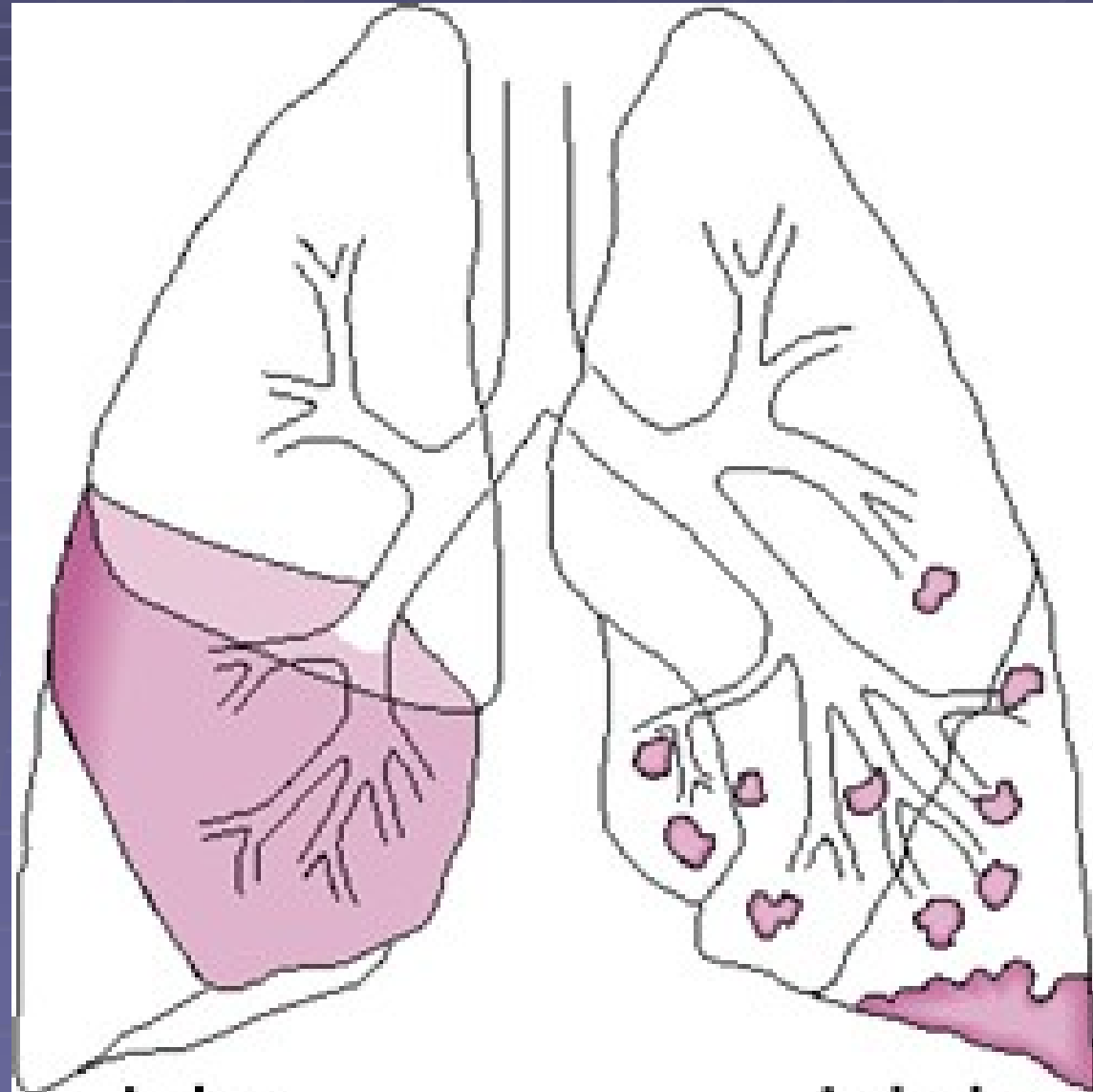

Lobar

Lobular

Mikrobiologické vyšetřování u infekcí plic

■ U klasických komunitních pneumonií

- krev na hemokultivaci (hemokultura – možnost přechodné bakteriemie, jistější nález než ze sputa)
- sputum – mikroskopické a základní kultivační vyšetření
- sputum – kultivační průkaz *Legionella pneumophila*
- moč – průkaz antigenu *Legionella pneumophila*

■ U atypických pneumonií

- krev – sérologické vyšetření (průkaz protilátek)
- hemokultura a sputum na bakteriologii (pro jistotu)
- virologické vyšetření (sérologie, přímý průkaz)
- sputum – přímý průkaz původce (EIA, PCR)

Více bude v samostatné přednášce o odběrech vzorků

Léčba infekcí DCD a plic

- **U klasických komunitních pneumonií** amoxicilin, případně dle původce a jeho citlivosti
- **U atypických pneumonií** tetracykliny či (zejména u dětí < 8) makrolidová antibiotika.
- **U nemocničních infekcí** nutná léčba podle citlivosti – zejména pseudomonády a burkholderie jsou často velmi rezistentní!
- **U tuberkulózy** nutná troj- či častěji čtyřkombinace antituberkulotik

Trávicí

cesty

Význam infekcí trávicích cest

- Mnohé z nich jsou přenášeny **kontaminovanými potravinami a vodou**
- Nepříjemné, **ekonomické ztráty** nejen při infekci, ale i při kontaktu s infekcí
- Pro jejich předcházení je zásadní **hygienu v potravinářských výrobnách** a provozovnách a ochrana **vodních zdrojů**
- Důležitá je také **osobní hygiena**
- V léčbě **jen výjimečné použití antibiotik**

Rozdělení trávicích infekcí

■ Rozlišujeme

- infekce v **dutině ústní**
- infekce **hltanu** – viz respirační infekce
- infekce **jícnu** – velice vzácné, většinou sekundární při původně neinfekční nemoci
- infekce **žaludku** (či spíše spolupůsobení žaludečních mikrobů u některých chorob)
- infekce **tenkého střeva** (enteritidy)
- infekce **tlustého střeva** (kolitidy)
- často infekce obou částí (enterokolitidy)

Biofilm v dutině ústní

- Biofilm v dutině ústní je **složen z bakterií, které jsou zde přítomny normálně**, nejde tedy o škodlivé bakterie. Přesto **mohou škodit**, když se např. jedna složka přemnoží na úkor jiné
- Přemnožený **biofilm na zubu** (zubní plak) může být **zdrojem zubního kazu**
- Biofilm také může zvápenatět – vzniká **zubní kámen**
- Přemnožený **biofilm v tzv. gingiválním sulku** (viz dále) může být příčinou **onemocnění závěsného aparátu zubu (parodontu)**

Dásňový žlábek – sulcus gingivalis

- Je to **žlábek** v místě, kde zub začíná být pokrýván dásní.
- **Kolonizující bakterie** v tomto žlábku mají klíčovou roli při vzniku a vývoji onemocnění parodontu (tedy závěsného aparátu zubu)

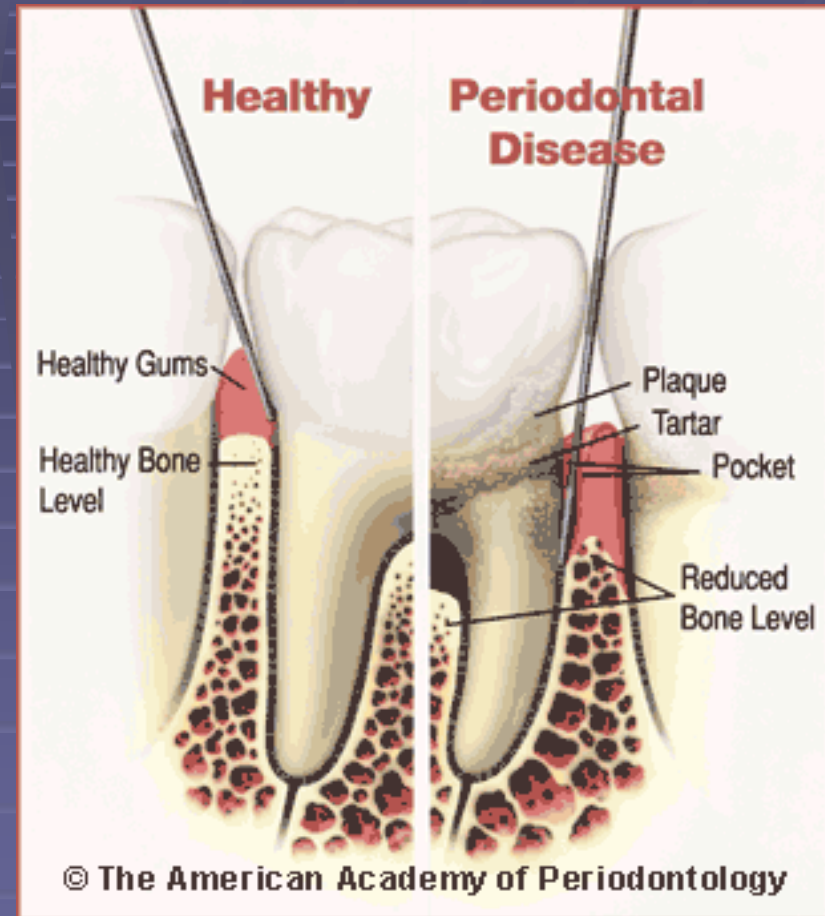

Zubní plak

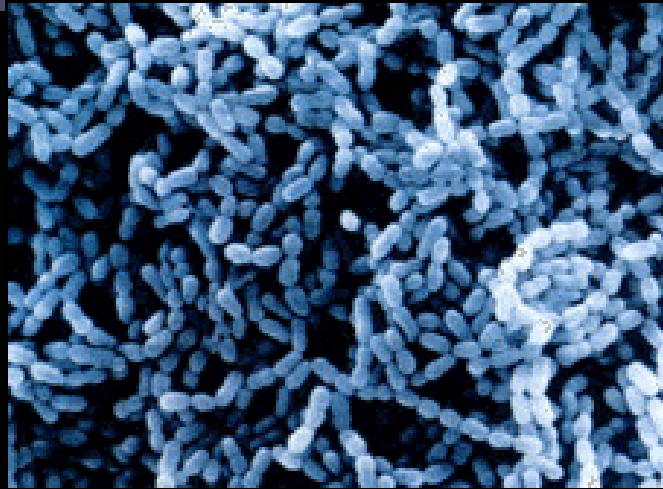
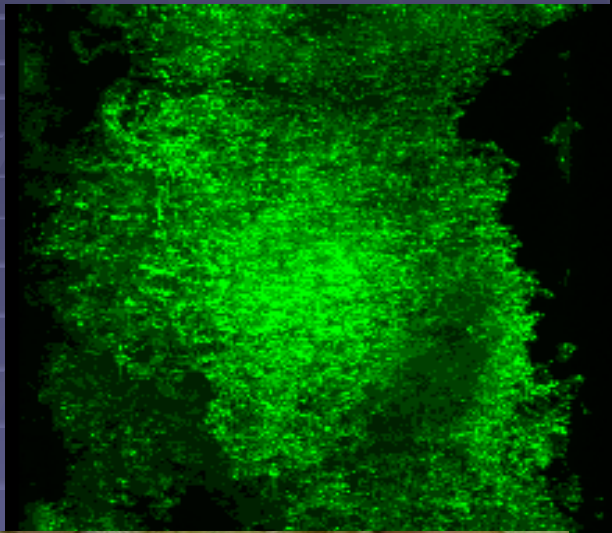

Zubní plak – biofilm



- Přilnavá mikrobiální vrstva na povrchu zubu = **živé i mrtvé bakterie + jejich produkty + složky hostitelské (ze slin)**
- Nedá se opláchnout, **odstranit lze pouze mechanicky**
- Nejčastěji zastoupeným rodem ***Actinomyces sp.***
- Lokalizace:
 - **Supragingivální plak** (významně vyšší množství některých aktinomycet, neisserií, streptokoků)
 - **Subgingivální plak** (významně vyšší množství prevotel, *Tannerella forsythia* a *P. gingivalis*)

Zubní kaz

- **Zubní kaz (caries)** – nejčastější civilizační onemocnění
- Definice – **ohraničená destrukce tkání zubu**
- Z mikrobiologického hlediska – **chronická infekce vyvolaná normální ústní mikroflórou**
- Poškození je výsledkem
 - **demineralizace tvrdých tkání zubu**
 - **kyselinami produkovánými mikroorganismy zubního plaku**
 - **při metabolismu sacharidů z potravy**



Úloha mikrobů v zubním kazu

- **Prakticky všechny mikroby zubního plaku** mají kvůli svým biochemickým vlastnostem **kariogenní** (= zubní kaz vyvolávající) **účinek**
- Streptokoky skupiny mutans (= část viridujících streptokoků), laktobacily a aktinomycety při vzniku a vývoji kazu nejdůležitější
- I kombinace jiných mikrobů může zahájit proces vzniku zubního kazu.

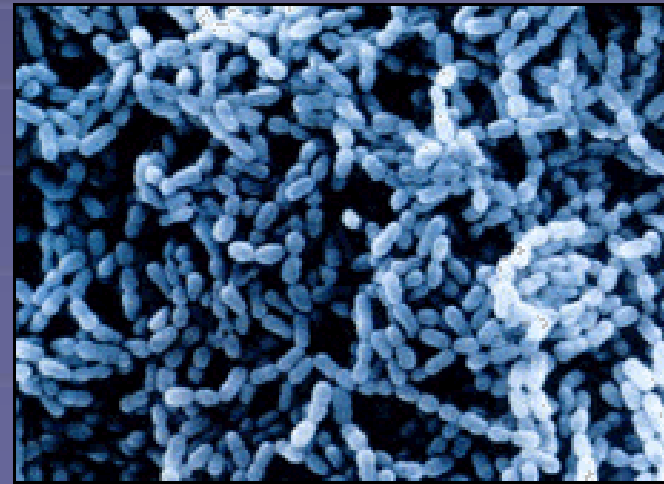

Vývoj zubního plaku

Do 24
hodin

v plaku převládají streptokoky
skupiny *mutans*, *sanguis* a *mitis*

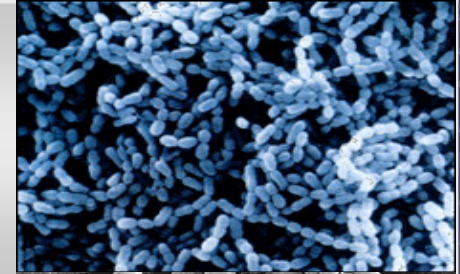

Dny

přibývá G+ tyčinek a vláknitých mikroorganismů
- laktobacily a aktinomycety

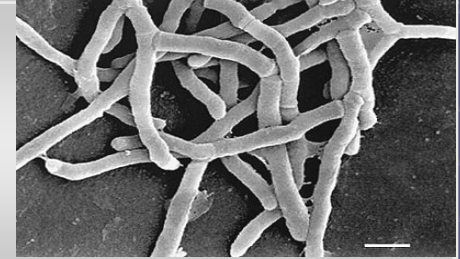

Týden

sloupcovité mikrokolonie kokoidních mikrobů, na něž při povrchu
plaku nasedají tyčinky až vlákna

Tři
týdny

převaha vláknitých mikrobů, na povrchu
útvary vzhledu kukuřičných klasů:
centrální vlákno (*Eubacterium yurii*)
obklopeno G+ koky



Ochranné faktory



- **Mléčné výrobky, mléčné bílkoviny** – nárazníková (pufrovací) schopnost, zvýšení pH i díky dekarboxylaci AK z rozštěpeného kaseinu
- **Mléčný kasein** – adsorpce na povrch zubů, kaseinová vrstvička horší pro adhezi streptokoků skupiny mutans
- **Fosfát vápenatý** z kaseinu zesiluje remineralizaci skloviny
- **Fluoridy** – kromě mineralizace zubu potlačují glykolýzu a poškozují CM a inaktivují enzymy
- **Xylitol** – inhibuje růst mikrobů

Ošetření a prevence zubního kazu

- **Standardní postup ošetření zubního kazu**
 - odstranění destruovaných tkání
 - preparace dutiny
 - její zaplnění vhodným výplňovým materiálem
- **Preventivní opatření**
 - úprava stravovacích zvyklostí
 - aplikace fluoridů
 - péče o hygienu dutiny ústní



- **Makakové jávští učí své mladé, jak si mají čistit zuby, a to velmi výmluvným způsobem. Podle japonských vědců to může dokazovat schopnost primátů naučit své potomky používat nástroje.**
- Nobuo Masataka z výzkumného ústavu primátů při univerzitě v japonském Kjótu pozoroval sedm samic v kolonii makaků jávských v oblasti u thajského Bangkoku, jak si protahovaly prostory mezi zuby jakýmsi "nitkami" z lidských vlasů, aby si je pročistily. Když je pozorovala jejich mláďata, čistily si zuby dvakrát častěji a mnohem důkladněji. Badatelé z toho usoudili, že svým potomkům ukazovaly, jak se to dělá.



Plak na zubních náhradách

- **Odlišné a kolísavé složení** oproti plaku na zubech
- V oblastech dotýkajících se sliznice převládají **streptokoky**, častým nálezem jsou **kvasinky** rodu *Candida*.
- Z anaerobů grampozitivní tyčinky včetně *Actinomyces israelii* a veillonely (to jsou gramnegativní anaerobní koky)
- často stafylokoky, hlavně *Staphylococcus aureus*



Vznik parodontitidy – reakce dásně

- **Zubní plak na okraji dásní** – tkáň dásně v okolí sulku se chronicky zanítí
- Zánět přitahuje **anaerobní proteolytické bakterie**, do místa zánětu přicházejí **leukocyty**
- Zánět **naruší funkci spojovacího epitelu**, plak proniká hlouběji podél zubu do dásně
- Příznaky **tím výraznější, čím je plak starší a silnější**

Parodontitida

- **Až 80 % dospělých**
- Zánět dásní, **narušení spojení mezi zubem a dásní**
- Na místě dásňových sulků vzniká **dásňový chobot, krvácivý, s hnisavým obsahem**
- Na obnaženém povrchu krčku se usazuje zubní plak a kámen
- Zuby se začínají **viklat a posouvat**

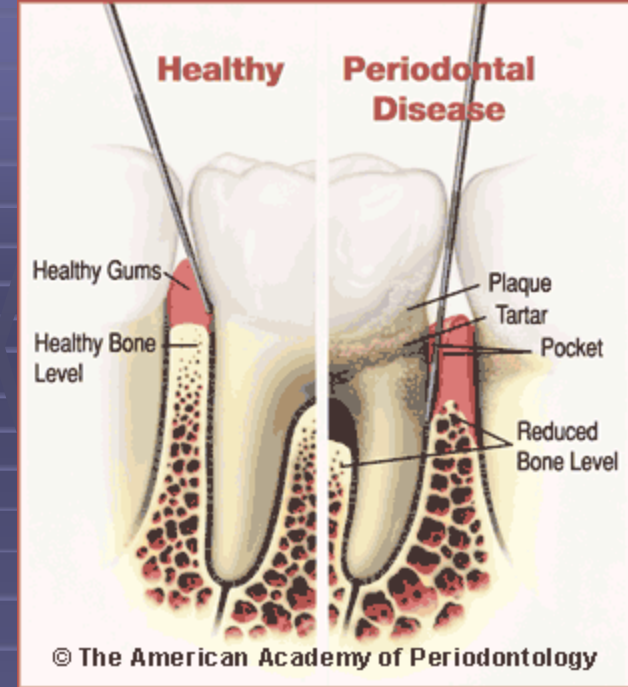

Vztah bakteriálních společenství k parodontitidě

A. naeslundii 2
(*A. viscosus*)

V. parvula
A. odontolyticus

S. mutans
S. oralis
S. sanguis

Streptococcus sp.
S. gordonii
S. intermedius

E. corrodens
C. gingivalis
C. sputigena
C. ochracea
A. actinomyc.

A. actino. b

C. gracilis

C. rectus

P. intermedia
P. nigrescens
P. micros
F. nuc. nucleatum
F. nuc. vincentii
F. nuc. polymorphum
F. periodontium

S. constellatus

E. nodatum

C. showae

S. noxia

Důležitý je hlavně tzv. červený komplex.

Porphyromonas gingivalis
Tannerella forsythia
Treponema denticola

Prevence



- Soustavné **odstraňování zubního plaku pravidelným a správným čištěním zubů**
- Dokonalé **odstranění zubního kamene**
- **Úprava exogenních faktorů** (.. vadné protetické náhrady, převislé výplně atd.)

Infekce v ústní dutině kromě zubního kazu a parodontitidy

■ **Viry:**

- lokální (např. herpesviry)
- projevy systémových virových infekcí (např. Koplikovy skvrny u spalniček)

■ **Bakterie:**

Většinou jde o porušenou rovnováhu ústní mikroflóry, resp. narušení fungování biofilmu
Jen zřídka jde o infekci v pravém slova smyslu

■ **Houby:**

Ústní mykóza, zvaná soor, je především záležitostí osob s narušenou imunitou (vrozené imunodeficity, HIV pozitivita)

Soor v ústní dutině



Vyšetřování a léčba infekcí dutiny ústní

- **Vyšetřování je zpravidla zbytečné, pokud nejde o chronickou záležitost**
- Infekce v dutině ústní představují **narušený ekosystém**. Je tedy především nutno pátrat po příčině (deficit imunity, jiné oslabení)
- Pokud se **léčí**, zpravidla je vhodná lokální léčba: mechanické odstranění plaku, genciánová violet' (proti sooru), různé protibakteriální ústní vody a podobně
- **Prevence:** správná hygiena ústní dutiny

Jícnové infekce

- Infekce **jícnu** jsou vzácné, prvotní příčinou je zpravidla narušení sliznice při zvracení, brániční kýla a podobně. V takových případech může být původcem *Helicobacter pylori*
- Občas se také vyskytuje **kvasinková infekce jícnu** (např. jako komplikace sooru u těžších imunodeficitů).

Pálení žáhy



Helicobacter pylori: Nikoli původce, ale jen spolupachatel

- **Peptické (tedy gastrické či duodenální) vředy** jsou onemocněním, které vzniká souhrou více příčin. Takovým onemocněním říkáme obvykle **multifaktoriální**.
- Dodnes se nejen mezi praktickými lékaři, ale i mezi odborníky liší názory na podíl bakterie ***Helicobacter pylori*** na vředové onemocnění. Jisto je, že jsou i zdraví lidé s helikobakterem, stejně tak je ale jisto, že helikobakter svůj, nikoli nevýznamný, podíl na onemocnění má.

Helicobacter pylori



Komplikace vředového onemocnění

www.medicin.de/gesundheit/deutsch/1568.htm

Kommen Risikofaktoren wie Rauchen, Stress, Alkohol oder Veranlagung hinzu, können sich Magen- oder Zwölffingerdarmgeschwüre entwickeln.

Magengeschwür

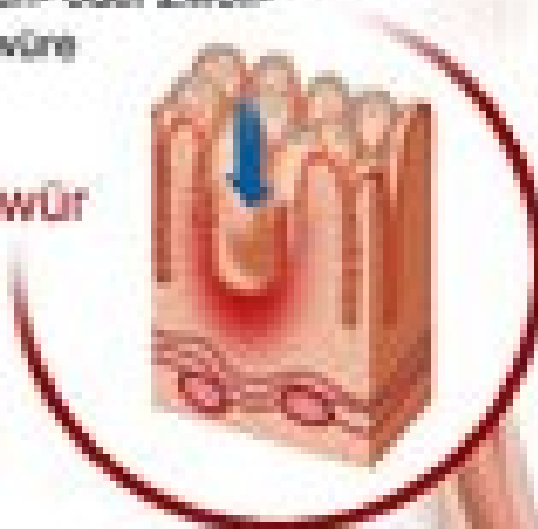

Um sich vor der Magensäure zu schützen, bildet *Helicobacter pylori* das Enzym Urease.

Gastritis

Dadurch werden die Stoffwechselfvorgänge der Magenschleimhaut gestört. Der Säurehaushalt des Magens gerät ins Ungleichgewicht. Folge ist eine Entzündungsreaktion (Gastritis).



Die chronische Entzündung der Magenschleimhaut durch *Helicobacter pylori* verursacht Gewebeveränderungen, die als Krebsvorstufen gelten. Schließlich kann sich Magenkrebs entwickeln.

Magenkrebs



Schleimhaut (Mucosa)

Léčba vředového onemocnění

- Jde o komplexní záležitost

Doporučená je dnes trojkombinace dvou antibiotik + inhibitoru vodíkové pumpy, například:

- **clarithromycin** po 7 dnů
- **amoxicilin** nebo metronidazol po dobu 7 až 14 dnů
- **omeprazol** po dobu 7 až 14 dnů.
- Případně též **solí vizumutu**

Infekce dvanáctníku (duodena)

- Kromě gastroduodenálních vředů může jít zejména o parazitární infekce bičíkovcem ***Giardia intestinalis (Giardia lamblia, Lamblia intestinalis)***
- Kromě stolice lze v tomto případě **vyšetřovat i duodenální šťávu**. Nemá ale zpravidla smysl ji odebírat jen kvůli vyšetření na parazity.

Lamblie

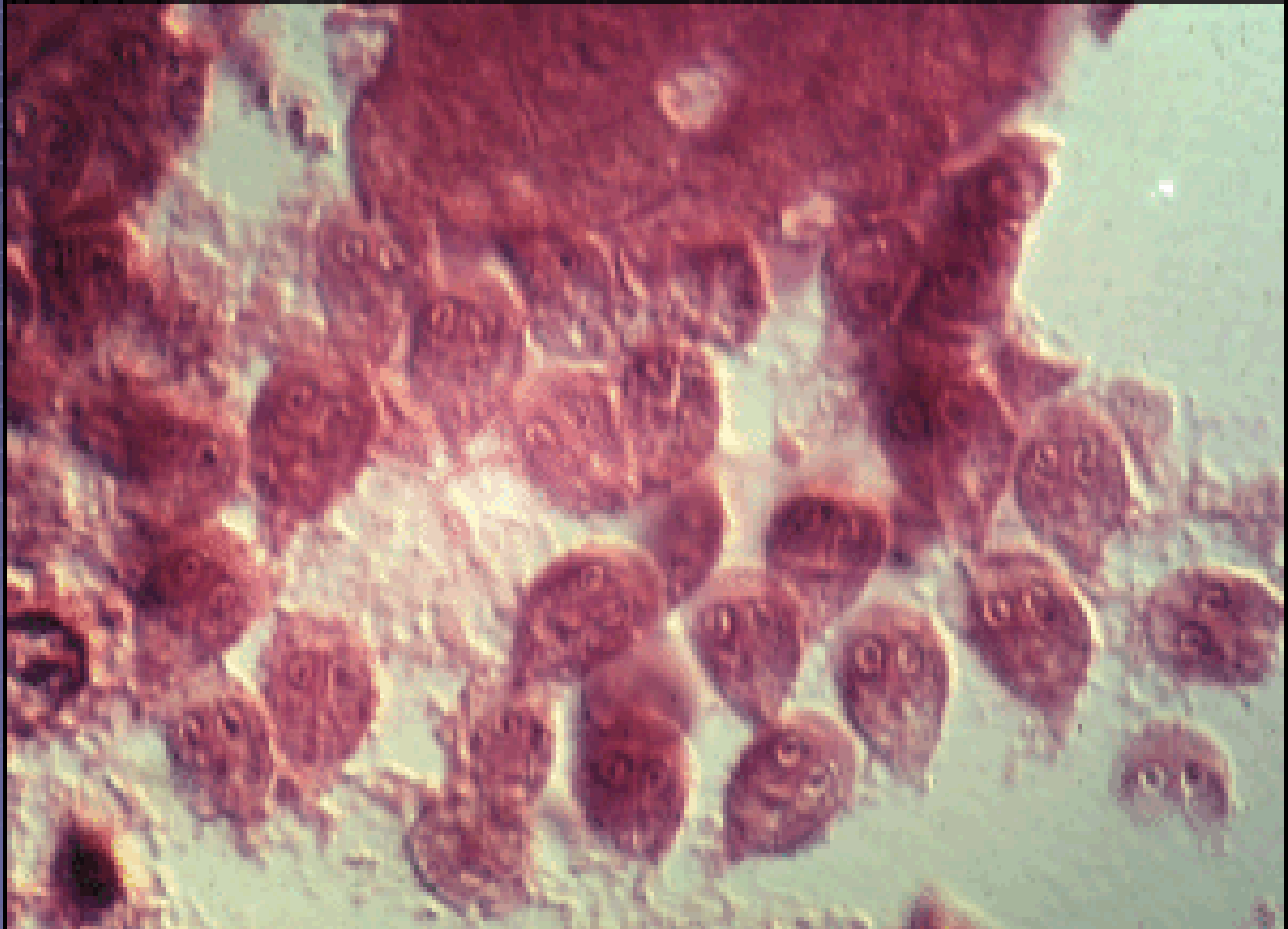

Mikrobiální onemocnění střeva podle původců

- **Bakteriální**
 - bakteriální infekce
 - intoxikace bakteriálními toxiny
- **Virová**
- **Kvasinková**
- **Parazitární**



U kvasinek a parazitů je potřeba počítat s tím, že ne každá přítomnost kvasinky či parazita ve střevě znamená nemoc!

Bakteriální onemocnění střev

Je nutno rozlišit:

- **bakteriální intoxikace** (otravy toxickými produkty bakterií, velmi krátká inkubační doba, zpravidla rychle odeznívají)
- **skutečné střevní infekce** (inkubační doba nejméně den, často týden a více), působené bakteriemi, parazity, viry, popřípadě houbami.
Aby to bylo ještě složitější, i u skutečných střevních infekcí se často uplatňují bakteriální toxiny. Jde ale o toxiny vyrobené bakteriemi až po pomnožení ve střevě, tj. nejde o to, že by pacient toxiny přímo snědl.

Bakteriální průjmové infekce

- ***Campylobacter jejuni*** – z kuřecího masa
- ***Salmonella*** sp. – nejčastěji z vaječných výrobků
- ***Escherichia coli*** patogenní serotypy: ETEC, EIEC, EPEC, VTEC (enterotoxické, enteroinvazivní, enteropatogenní, verotoxigenní)
- ***Shigella*** sp. (dle současných poznatků rod *Shigella* vlastně neexistuje a jsou to jen zvláštní kmeny podobné některým *E. coli*)
- ***Yersinia enterocolitica*** – často připomíná apendix
- **Další enterobakterie** (narušení rovnováhy)
- ***Clostridium difficile*** – viz dále
- ***Vibrio cholerae*** – subtropy, tropy, intenzivní průjem

Poznámka k salmonelám a shigelám

- To, že mezi střevními patogeny jsou rozdíly, ukazuje příklad salmonel a shigel.
- **Salmonely** potřebují vysokou infekční dávku. Musí se tedy pomnožit v nějaké potravíně. **Infekce jsou téměř výhradně z potravin**. Mezilidský přenos možný jen při velmi špatné hygieně (děti v MŠ s nedostatečnými hygienickými návyky – kdežto na ZŠ už jsou lepší)
- **Shigelám** naproti tomu stačí malá infekční dávka, takže se snadno přenesou **špinavýma rukama**, klikou od záchodu nebo kontaminovanou vodou. Potraviny se naopak neuplatňují už proto, že zvířata nebývají infikována (na rozdíl od salmonelózy jde o čistě lidské onemocnění)

Salmonela na MAL agaru



Foto O. Z.

Různé patogenní typy *E. coli*

- **EPEC** – enteropatogenní *Escherichia coli* – novorozenecké a kojenecké průjmy (do dvou let). U dětí do dvou let proto laboratoř každý nález EPEC „typizuje“, nejde-li o EPEC (kmeny EPEC mají specifické antigeny na svém povrchu)
 - **ETEC** – enterotoxické *E. coli* – průjmy cestovatelů
 - **STEC/VTEC a EHEC**, viz dále
 - Jsou i kmeny patogenní mimo střevo (např. UPEC v močových cestách)
- Většina kmenů *E. coli* je ale „normálních“

<http://microbewiki.kenyon.edu/index.php/Escherichia>

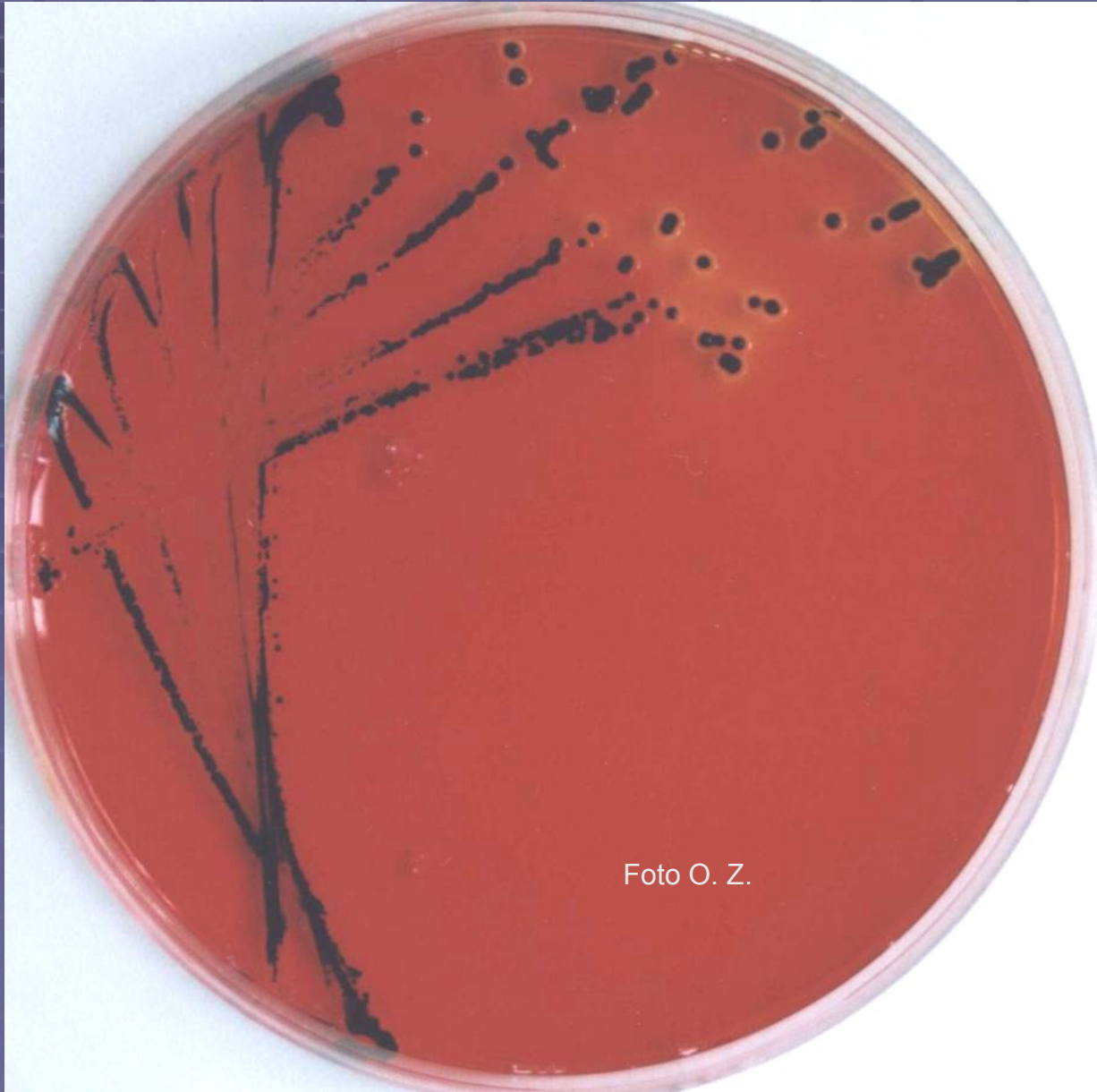
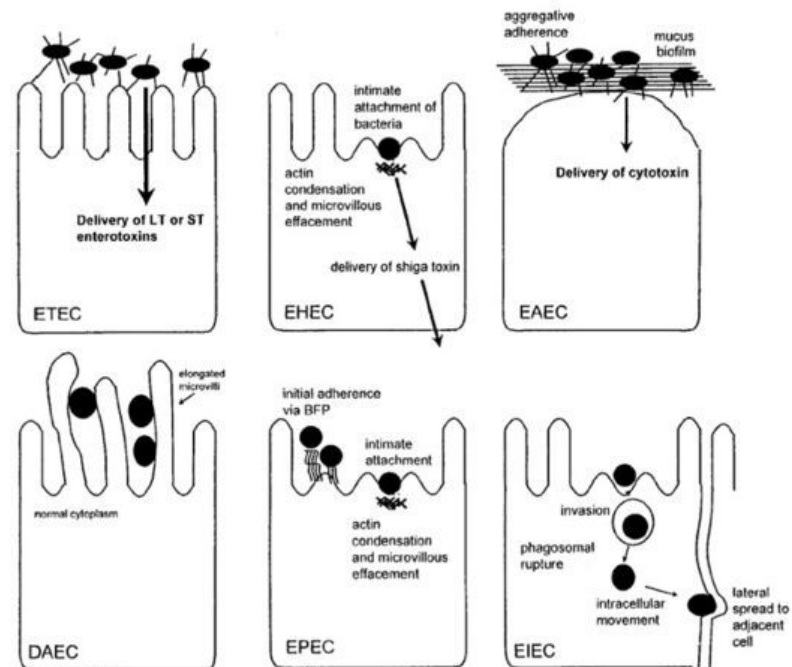

STEC/VTEC a EHEC

- **STEC** = shiga (či shiga-like) toxigenní kmeny *E. coli* (mají podobné toxiny jako shigely).
Synonymem je název **VTEC** = verotoxigenní kmeny *E. coli* (jejich toxický účinek je prokazatelný na buněčných liniích Vero)
- **EHEC** = enterohemorhagické kmeny *E. coli*
- *Obecně platí, že všechny EHEC jsou STEC/VTEC, avšak ne všechny STEC/VTEC jsou EHEC*
- Jde o **konkrétní kmeny, nejznámější z nich je O:157 H:7***, ale častější je dnes například O:26
**tělový antigen typu 157, bičíkový typu 7*

STEC/VTEC – onemocnění

- Pokud kmen vyvolává **hemoragické kolitidy**, (záněty střeva s krvácením), jde o EHEC
- Všechny kmeny STEC/VTEC ale přinášejí především riziko vzniku závažného **hemolyticko uremického syndromu (HUS)**
- HUS – trojice příznaků:
 - Tzv. mikroangiopatická anemie
 - Trombocytopenie (nedostatek destiček)
 - Akutní selhání ledvin
- **Smrtnost u HUS je 5 %**, nejvíce u dětí do pěti let, často také zanechává trvalé následky

Campylobacter jejuni

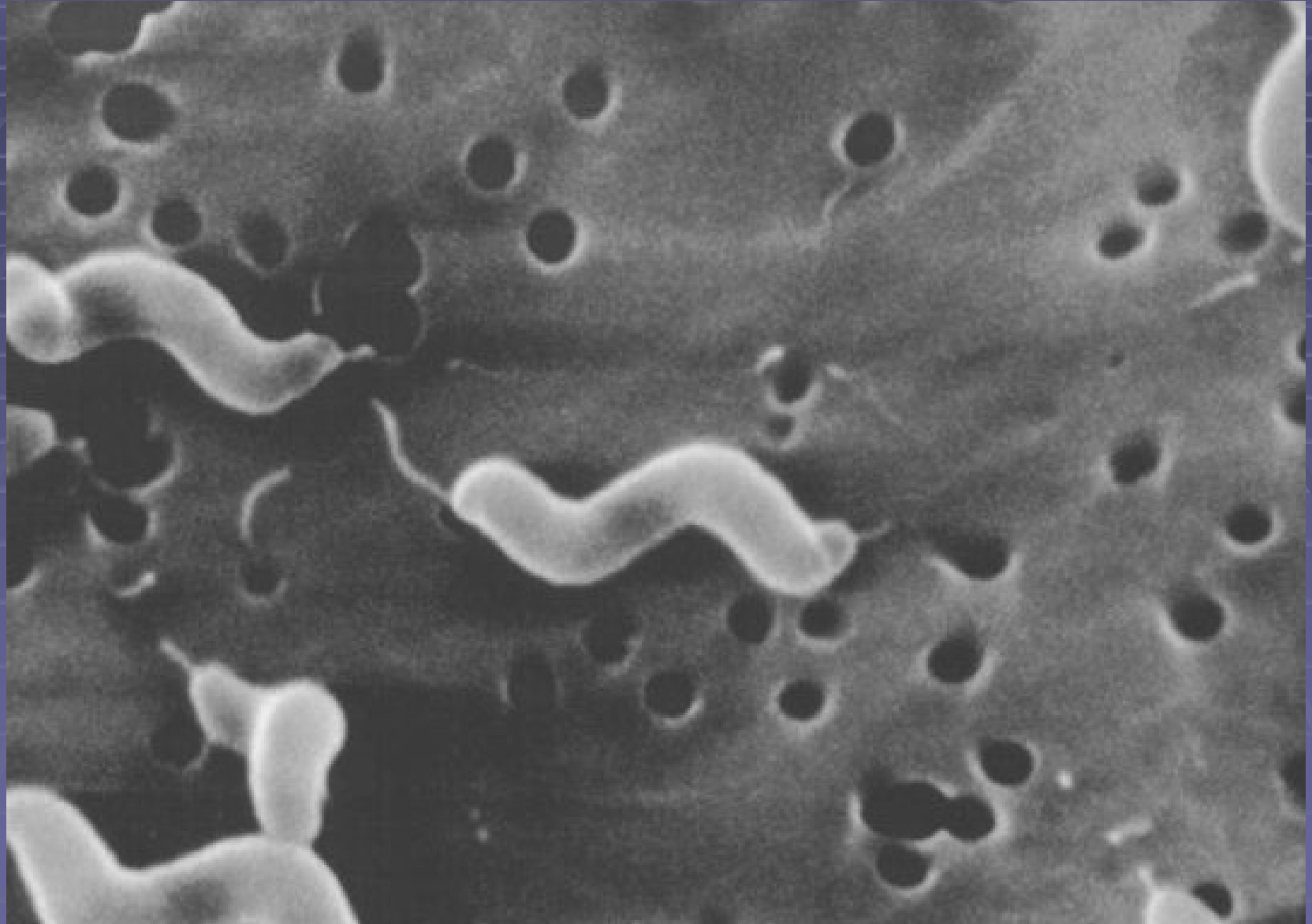

Clostridium difficile

- *Clostridium difficile* je **obávaný původce nemocničních infekcí.**
- Mikrob je často za normálních okolností **přítomen ve střevě zcela zdravých osob**
- Rizikové je **přemnožení při vybití jiných mikrobů** (hlavně anaerobů) **antibiotiky**, následná produkce toxinu a vznik pseudomembranózní kolitidy
- Klasicky se uvádí u léčby **linkosamidy**, která vybijí většinu ostatních anaerobů. V dnešní době ale přibývá případů, kdy se problém vyskytl při užívání i **jiných skupin antibiotik**

Clostridium difficile a jeho toxin

- U *C. difficile* **nejde o enterotoxikózu**, protože toxin je produkován bakterií ve střevě, nejde tedy o konzumaci stravy kontaminované přímo toxinem
- Přesto má toxin zásadní význam.
Kultivační nález samotného klostridia nic moc neznamená (mohou to mít i zdraví), důležitý je nález toxinu
- Kultivovat bakterii je možné i z výtěru, ale toxin lze prokázat jen z kusové stolice. Proto je zde tak **důležité, aby byla odebrána kusová stolice**.

Bakteriální enterotoxikózy

- ***Staphylococcus aureus*** (z infekce kuchařky)
- ***Bacillus cereus*** (pokrmý z rýže, těstovin)
- ***Clostridium perfringens typ A***
- ***Clostridium botulinum*** (botulotoxin v domácích konzervách – zelenina, klobásy; zavařené ovoce většinou ne, je příliš kyselé).
Střevní příznaky jsou méně podstatné, důležité jsou tu příznaky celkové (parézy, dýchací potíže aj.)

Viroví původci průjmů

- **Předpokládáme je u negativního bakteriologického vyšetření**
- **Rotaviry** – častí původci zejména u kojenců, přenášejí se zřejmě i vzduchem
- Kaliciviry (**noroviry a sapoviry**) – zodpovědné za velkou část „střevních chřipek“
- Adenoviry, koronaviry, astroviry
- **Diagnostika** se provádí zřídka, u rotavirů i některých dalších je možný průkaz antigenu ve stolici
- **Léčba** je tak jako tak jen symptomatická, u virových průjmů se přitom neprovádějí epidemiologická opatření jako např. u salmonelózy

Rotat

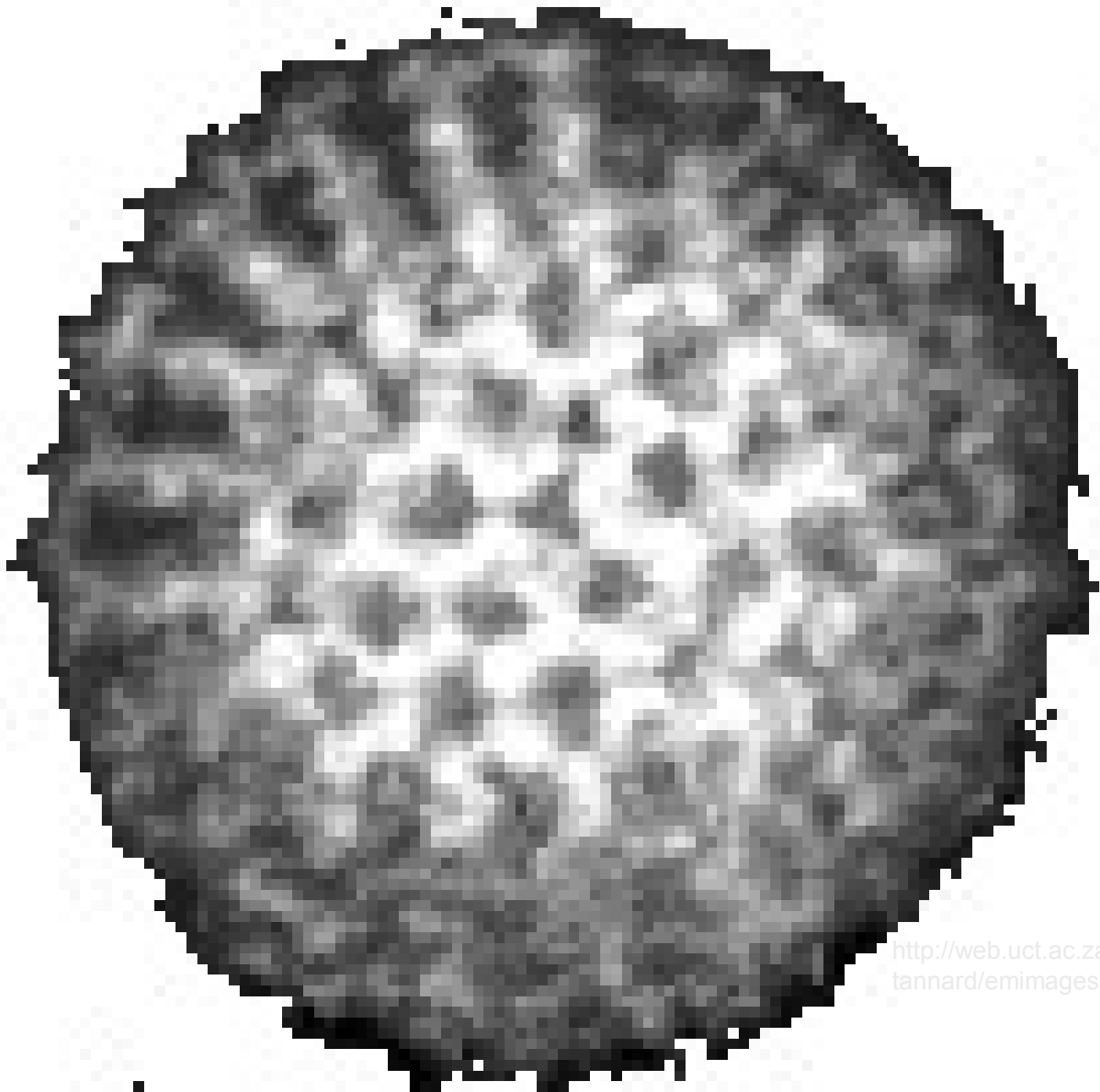

<http://web.uct.ac.za/depts/mmi/s-tannard/emimages.html>

Kvasinky ve střevě

- Přítomnost kvasinek ve střevě lze považovat za **normální jev**
- Pokud se kvasinky přemnoží, nejde o infekci, ale o **dysmikrobii** (narušení ekosystému)
- Léčba spíše **úpravou střevní mikroflóry** (viz dále) než antimykotiky
- Antimykotika použít, **pokud kvasinky dělají trvalé problémy** ve střevě, nebo pokud činí problémy mimo střevo (např. poševní mykózy se střevním rezervoárem)

Candida albicans

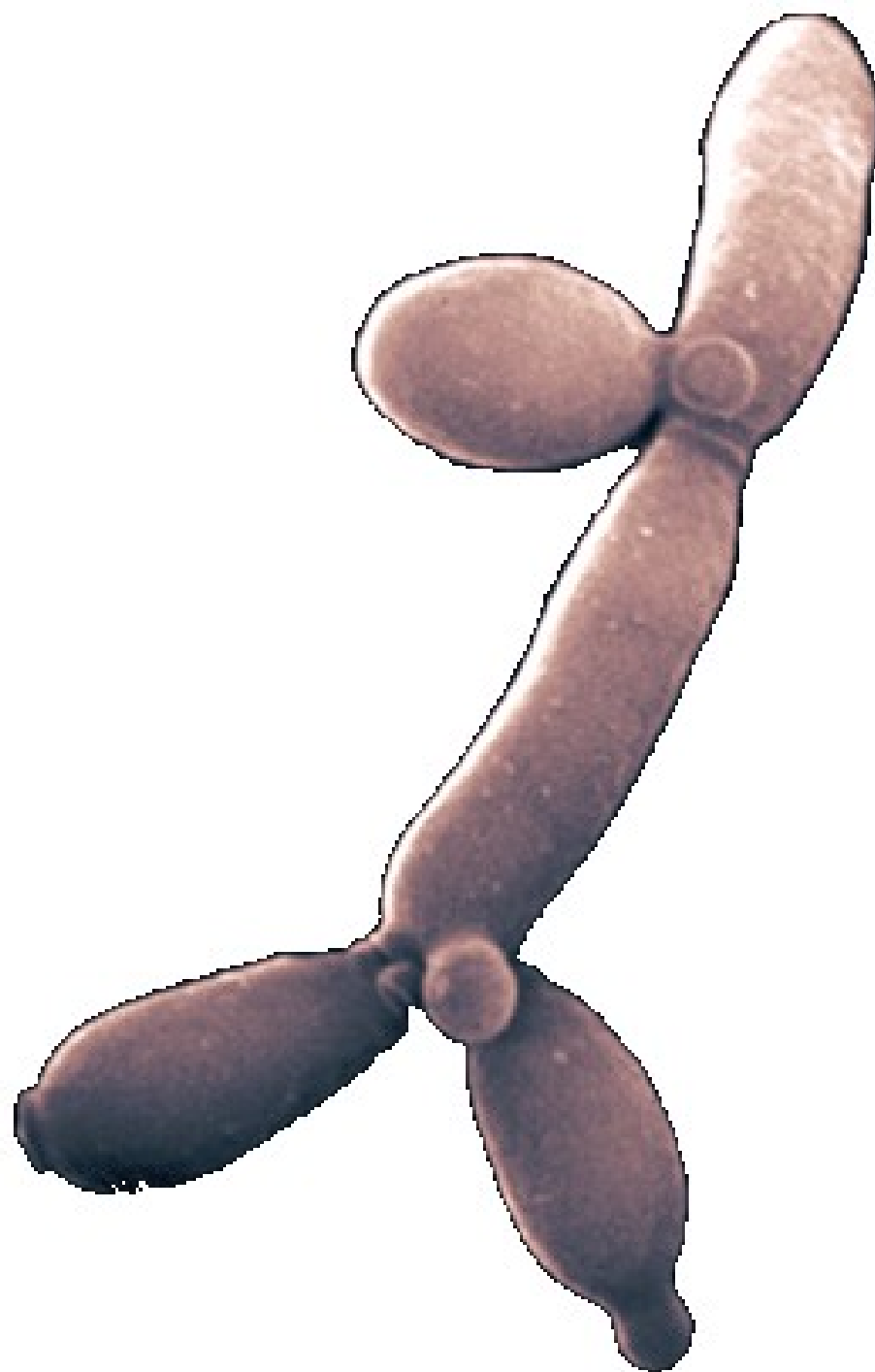

demics.hamilton.edu/biol
/image/candida.jpg

Přítomnost parazitů ve střevě

Nemusí být průjem, často nespecifické příznaky, někdy svědění, může být i zácpa

- **Tasemnice** (dlouhočlenná, bezbranná)
- **Škrkavky, roupi**
- **Prvoci**
 - *Giardia lamblia* – bičíkovec
 - *Entamoeba histolytica* – měňavka.

(Zato čtyři jiné druhy měňavek se vyskytují i u zdravých!)

Pokud je podezření na parazitární infekci, je vhodné vyšetřit **celkové IgE protilátky**.

Na parazitologii se posílá obvykle **několik vzorků kusové stolice**. Diagnostika je **mikroskopická**.

Vajíčko škrkavky

Egg



Fertile egg (wet mount 400X)

Příznaky u střevních infekcí

- **Průjem** (často, ale různé typy – s krví, s hleny, častý, nebo spíše bolestivé nucení). Někdy ale naopak **zácpa**
- **Zvracení** (spíše u enteritid a enterokolitid než u čistých kolitid)
- **Nechutenství** – ve větší či menší míře
- **Teploty** – mohou a nemusí být
- **Dehydratace** – a z toho plynoucí až šokový stav

Různost příznaků je dána různými mechanismy působení patogena (různé toxiny, nebo průnik do střevní sliznice, apod.)

U **parazitárních infekcí** mohou být příznaky i jiné, někdy je jedinou známkou infekce dráždění organismu, tvorba histaminu a svědění

Přenos střevních infekcí

- **Ne všechny fekálně-orálně přenášené infekce jsou střevní.** Například dětská obrna se také přenášela střevní cestou
- Naopak **ne všechny střevní infekce se přenášejí výhradně fekálně orálně**
- **Fekálně orální přenos** doslova znamená přenos z řiti/fekálií zdroje do úst nakažené osoby. To je ale možné různými způsoby:
 - alimentárně (kontaminace potravin: salmonely)
 - přes špinavé ruce a předměty (shigely)
 - pasivními přenašeči (mouchy, švábi)

Léčba průjmů

- Léčba průjmových onemocnění **není přímo závislá na původci** (s výjimkou parazitárních průjmů, kde se užívají **antiparazitární látky**)
- Hlavní je **zavodnění a péče o celkový stav**
- **Antibiotika se ani u bakteriálních průjmů nepoužívají**, protože aktuální stav zlepšují jen nepatrně, zato ale podstatně prodlužují dobu, po kterou pacient vylučuje např. salmonely
- Výjimkou mohou být **cestovatelské průjmy** (nutnost zvládnout akutní stav, často v polních podmínkách), používají se např. chinolony
- **Podává se** „živočišné uhlí“, popřípadě lokálně působící preparáty, jako je ERCEFURYL

Péče o mikroflóru

- V **rekonvalescenci průjmů**, ale i např. **po celkové antimikrobiální terapii** (kde mohlo dojít k vybití části mikroflóry) je vhodné snažit se o **obnovu normálního stavu**
- Používají se **jogurty** (nesladké, netučné), **kyselé zelí**, různé preparáty (Hylac)
 - Některé obsahují substráty pro „dobré“ bakterie, to jsou **prebiotika**.
 - Některé obsahují přímo ty dobré bakterie, to jsou **probiotika**
 - Některé obsahují oboje, to jsou **symbiotika**

Escherichia coli – hodná i zlá

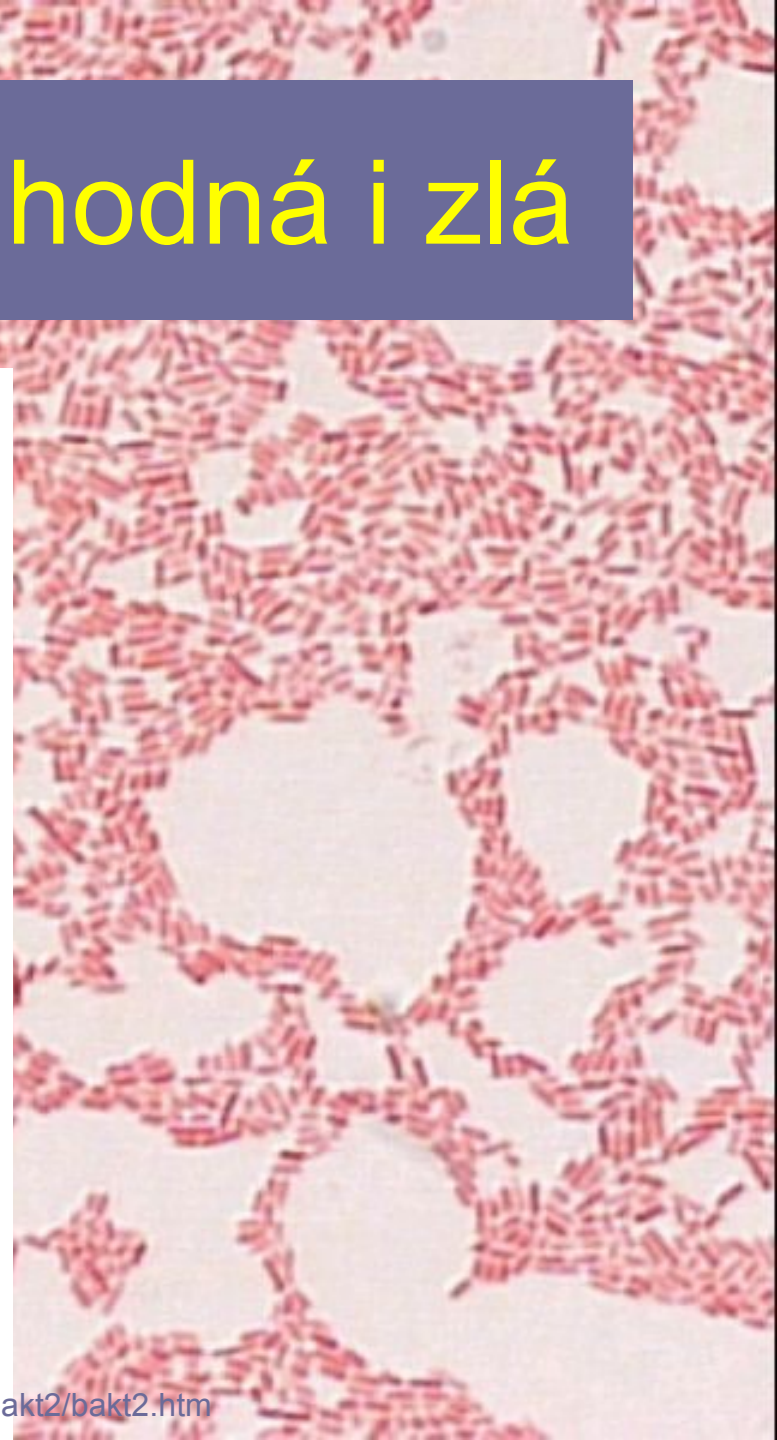

Prevence střevních infekcí

- Péče o **vodní zdroje**
- Důsledná **hygienu potravin** (stát a výrobci se o ně starají, dokud si je nekoupíme, pak už je to na zodpovědnosti každého z nás!)
- **Zábrana sekundární kontaminace** (neskladovat jídla, která teprve budou převařena, společně s těmi, která už jsou hotová)
- **Osobní hygiena** (návyky od malých dětí)
- Boj s **pasivními přenašeči** (mouchy a jiný hmyz)
- **Hygienická opatření** u osob, vylučujících závažné bakterie (zákaz docházky do školky, zákaz práce v potravinářství a podobně)

Vibrio cholerae

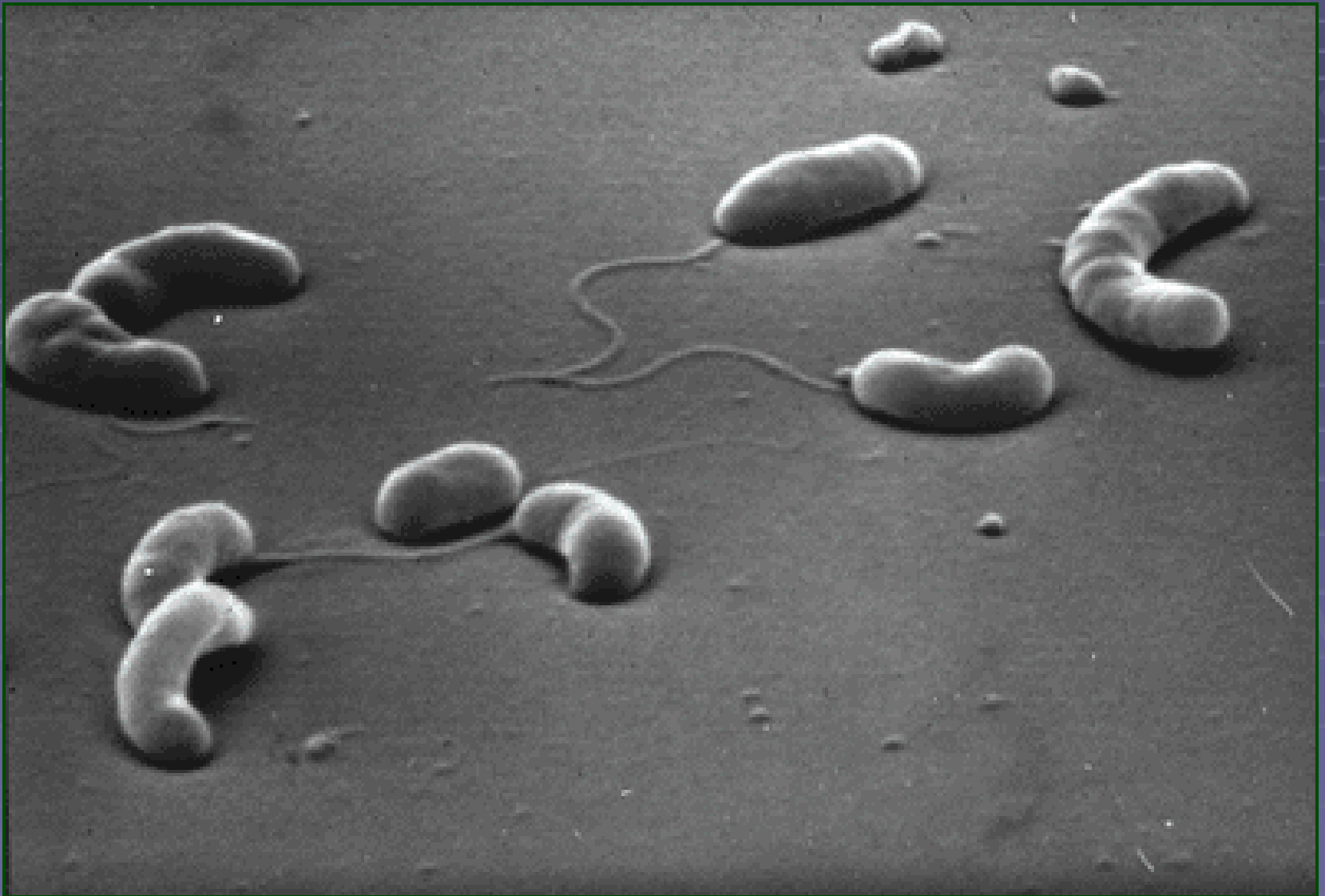

Moččóvė cesty

Význam močových infekcí (IMC, anglická zkratka UTI)

- Vedle respiračních infekcí jde o druhou velice významnou skupinu infekcí, která znamená **ekonomické ztráty i nepříjemnosti pro pacienty**
- Nebezpečná je **možnost komplikací** – například z cystitidy se může stát pyelonefritida a ta se může stát ložiskem vzniku urosepse, tj. infekce krevního řečiště
- IMC jsou **velmi časté, zejména u žen**

Urethritidy

- Bývají součástí onemocnění pohlavních cest a budou probrány příště v rámci této problematiky

Cystitidy

- Jsou to **nejběžnější močové infekce, časté zejména u žen** (mají kratší močovou trubici)
- Často jsou spojeny s poruchami funkce pánevního dna (u žen po porodech) či hyperplazií prostaty (u mužů) – slábne proud moče jako přirozená ochrana systému

Klinický obraz cystitid

- **Pálení při močení**
- **Časté močení,**
malé množství moče
- Někdy moč
zakalená, krvavá

*Jsou-li přítomny i
bolesti v zádech,
nejde již o cystitidu,
ale pyelonefritidu*



Hemorhagická cystitida

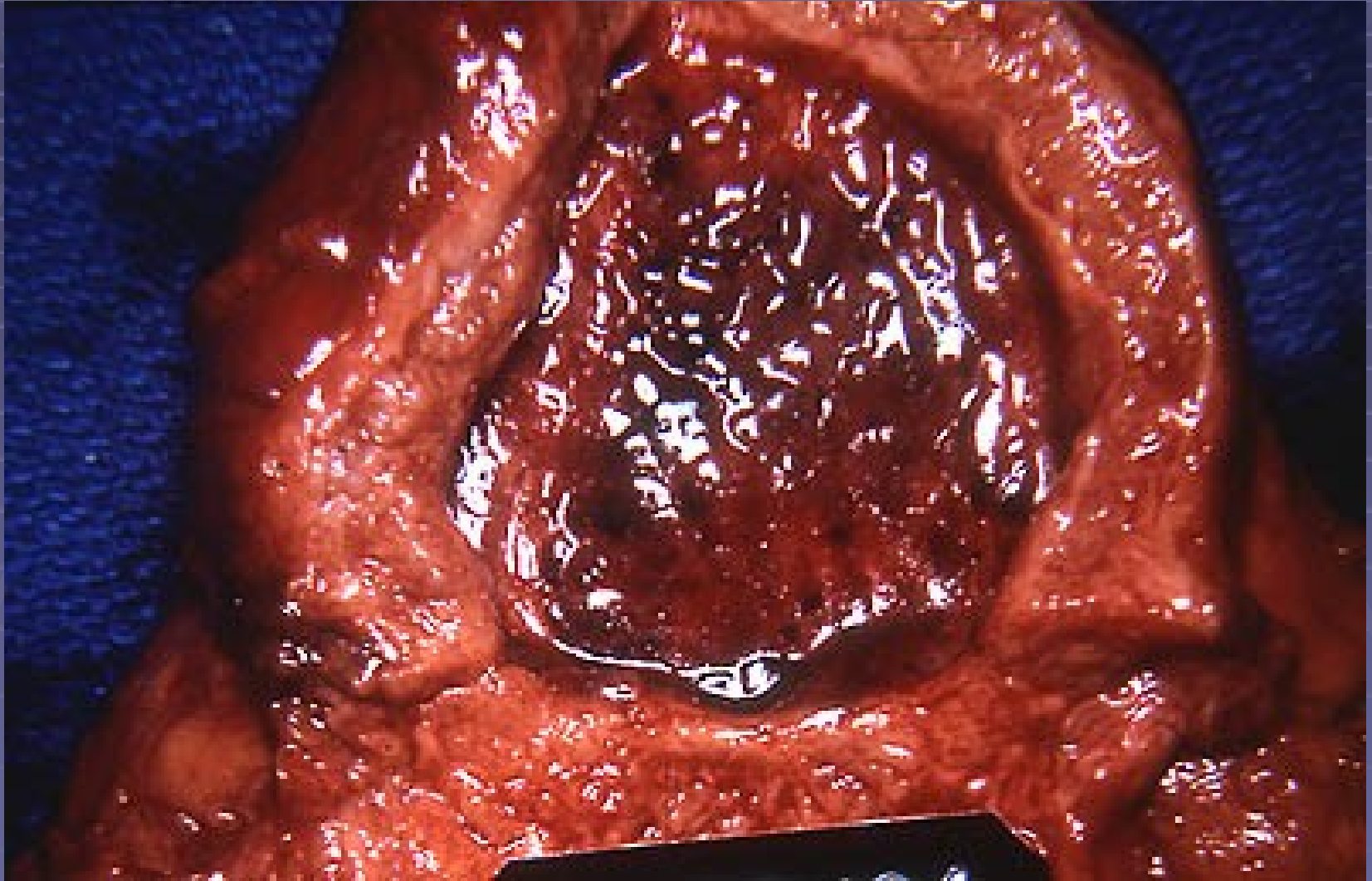

Ne vždy jde o zánět měchýře

Potíže při močení (časté močení, inkontinence, pálení) mohou mít i **jinou příčinu než cystitidu**, kterou je potřeba odhalit, respektive vyloučit

- Může jít o **sexuálně přenosnou chorobu** (chlamydie, mykoplasmata, kapavka)
- Může jít také o **neinfekční zánět** (mechanické dráždění katetrizací apod.) či jinou neinfekční příčinu (třeba i počínající nádor!)
- Je také možné, že jde o **zánět stěny močového měchýře**

Ve všech těchto případech je kultivační nález v moči negativní

Pyelonefritidy

- Pyelonefritida je **zánět pánvičky ledvinné**, na rozdíl od glomerulonefritidy, která postihuje glomeruly a je zpravidla neinfekční. (Může však být autoimunitního původu po prodělané streptokokové infekci)
- Závažnější, **postihují zpravidla nejen lumen močových cest, ale i tkáň**
- Zpravidla **komplikace cystitidy, ale mohou být i hematogenního původu**
- Komplikací recidivujících pyelonefritid může být také **urolitiáza** (močové kameny)

Pyelonefritida (u krávy). Vpravo i se vznikem ledvinných kamenů.



www.fao.org/docrep/003/t0756e/T0756E03.htm



Bolesti v zádech jsou klasickým příznakem pyelonefritidy



Vznik močových infekcí I

- Většina močových infekcí vzniká postupem mikroba od ústí **proti proudu moče**. Snáze to jde v případě zpomalení proudu (zvětšená prostata, ochablé pánevní dno). Častější jsou u žen (krátká močová trubice)
- Mohou také pokračovat proti proudu moče, čímž **z cystitidy vzniká pyelonefritida**
- Původci jsou často bakterie, které jsou součástí **normální mikroflóry ve střevě**, případně ve vagíně. To je dáno anatomickou blízkostí příslušných otvorů

Schematický koloběh bakterií

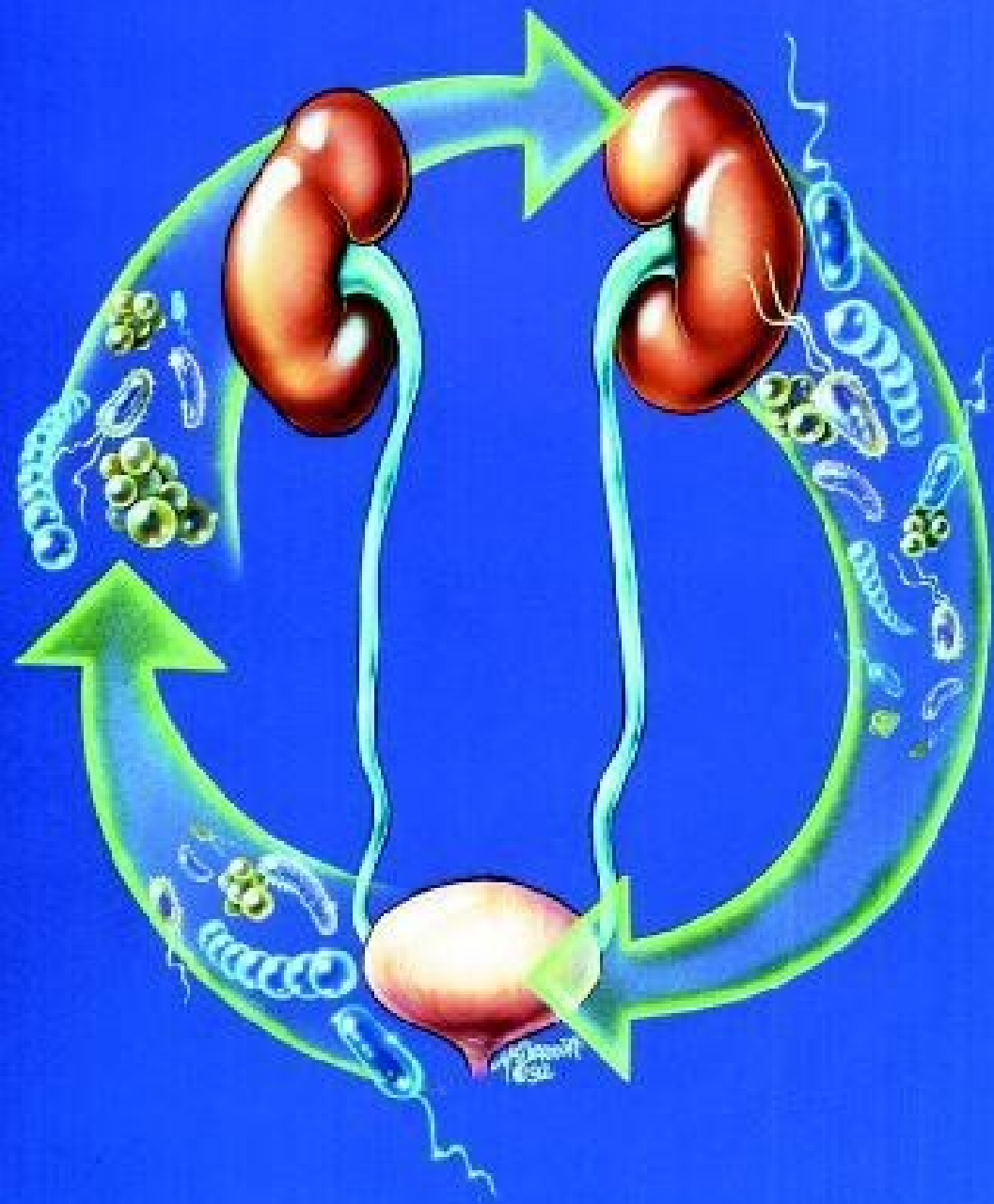

Vznik močových infekcí II

- Zejména u žen se tedy může uplatnit i **špatná intimní hygiena** (v dětství důležitá edukace matkou – utírání zepředu dozadu)
- Na druhou stranu, **ne každý kmen střevní bakterie má sklon infikovat močové cesty**. Například u *Escherichia coli* jsou to zvláštní kmeny, takzvané UPEC (**u**ropatogenní *Escherichia coli*). Ovšem i ostatní kmeny mohou infekci vyvolat, dostanou-li se do močových cest ve velkém množství

Vznik močových infekcí III

- Některé infekce ledvin vznikají **hematogenní cestou** (napadená ledvinná tkáň), resp. jsou ledviny součástí celkové infekce, postihující celý organismus
- Záněty močové trubice (urethritidy) se vyskytují u některých **pohlavních nákaz** (kapavka) a tam také budou probrány
- I v případě „normálních“ močových infekcí ovšem hraje **pohlavní život** často svou roli
U mladých žen se používá pojem „líbánková cystitida“ (zahájení pohlavního života)

Vznik močových infekcí IV

- Močové infekce mohou také vznikat častou **katetrizací močových cest**. Močové katetry jsou po nějaké době kolonizovány bakteriemi téměř vždy. Otázka ovšem je, zda bakterie zůstávají jen na katetru, nebo osídlí i močový měchýř jako takový.
- Z toho vyplývá nutnost **pečlivě zvažovat**, kdy je katetrizace (zejména dlouhodobá) opravdu nezbytná, a kdy ne.

Infekce u pacientů s močovým katetrem

- Riziko bakteriurie při katetrizaci v průměru 3–10 %, po 30 dnech 100 %
- **Definice močové infekce u pacienta s permanentním katetrem:** $10^5/\text{ml}$ + leukocyturie, nikoli tedy samotný nálezn v moči, ten může být následkem kolonizace katetru.
- Podle různých studií je **17 až 69 % CAUTI** (catheter-associated UTI, tedy infekcí močových cest spojených s používáním katetru) **preventabilních**, tedy lze jim předejít

Co dělat proti těmto infekcím 1

- Zvažovat **nutnost cévkování** a hlavně použití **permanentních katetrů**
- Používat katetry, které svým **materiálem, tvarem a povrchovou úpravou** lépe **vzdorují infekci**
- **Pečovat o pacienty** se zavedeným katetrem, **všímat si příznaků infekce** a zvážit možnou **výměnu katetru**
- Neodebírat zbytečně katetrizovanou moč – **znát pravidla správného odběru moče!**

Co dělat proti těmto infekcím 2

- **Vyhnout se použití katetrů k řešení inkontinence**
- U operovaných neprovádět rutinně, ale jen je-li nezbytné
- **Operovaným odstranit katetr co nejdříve, optimálně do 24 h**
- Katetry zavádět asepticky a za použití jednorázově balených lubrikačních gelů
- **Sběrný sáček nesmí ležet na podlaze**
- **Periodické školení všech, kteří se starají o katetry**

Původci močových infekcí I

- Infekce zachycené **v populaci**: 70–80 %
Escherichia coli, zbytek další enterobakterie, enterokoky, streptokoky, stafylokoky
- U **nemocničních infekcí** *Escherichia coli* tvoří pouze asi 55 %, větší význam tu mají ostatní enterobaktérie, hlavně klebsielly, a kvasinky

I v případě, že se jedná o stejný druh, bývají nemocniční kmeny mnohem méně citlivé na antibiotika, což je potřeba mít na paměti

Escherichia coli v močovém měchýři

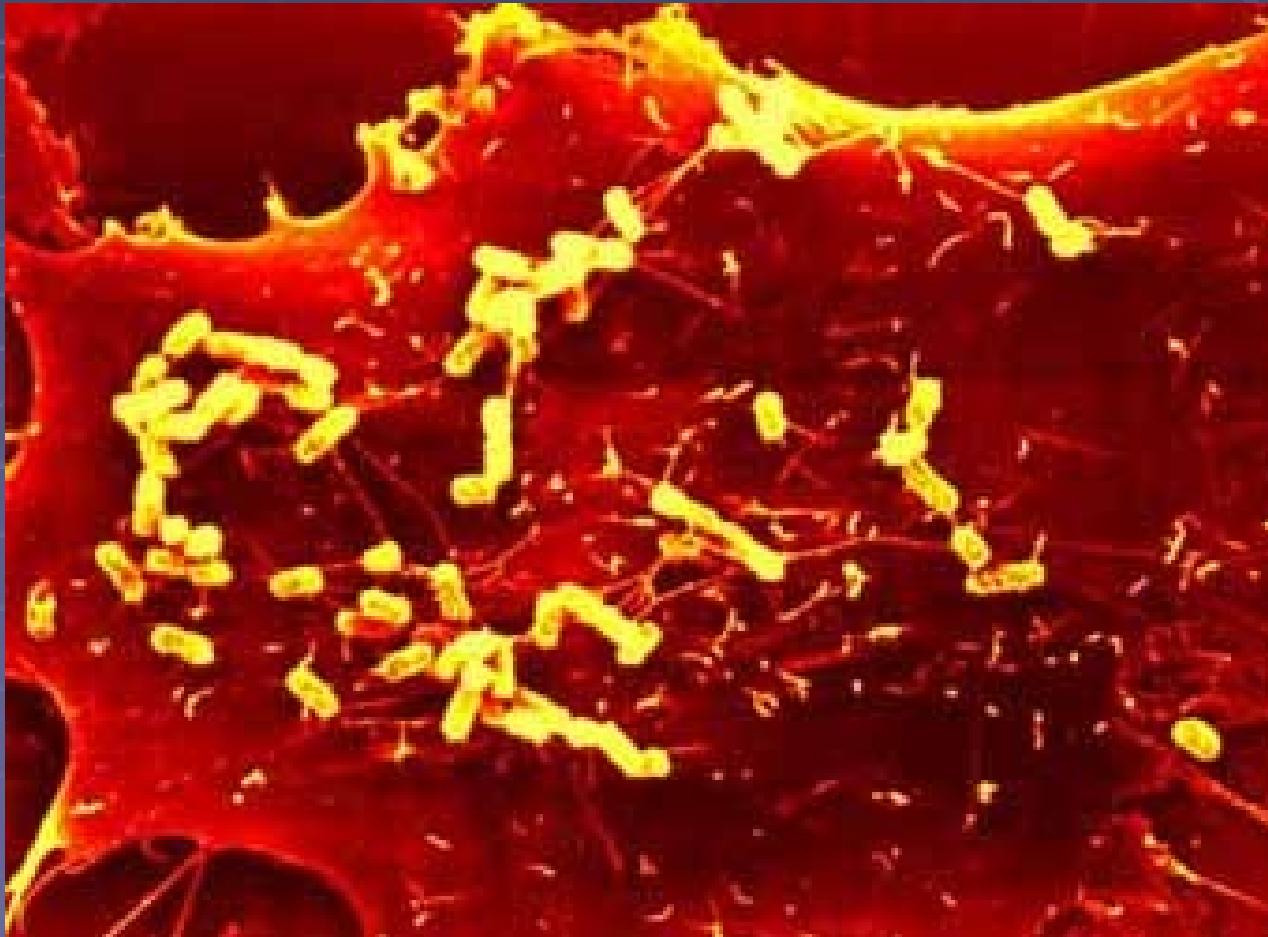

Původci močových infekcí II

- Kromě původců, kteří se zachytí při běžné kultivaci, mohou močové infekce způsobovat i jiné mikroby:
- Bakterie nekultivovatelné na běžných půdách, např. *Ureaplasma urealyticum* (mykoplazma)
- Původci **viroví** (ale častěji jde jen o vylučování virů močí u systémových nemocí – virurie, např. u chřipky)
- Původci **parazitární** (schistosomóza – dříve bilharzióza, v subtropích a tropech)

Průřez močovým měchýřem se zánětem

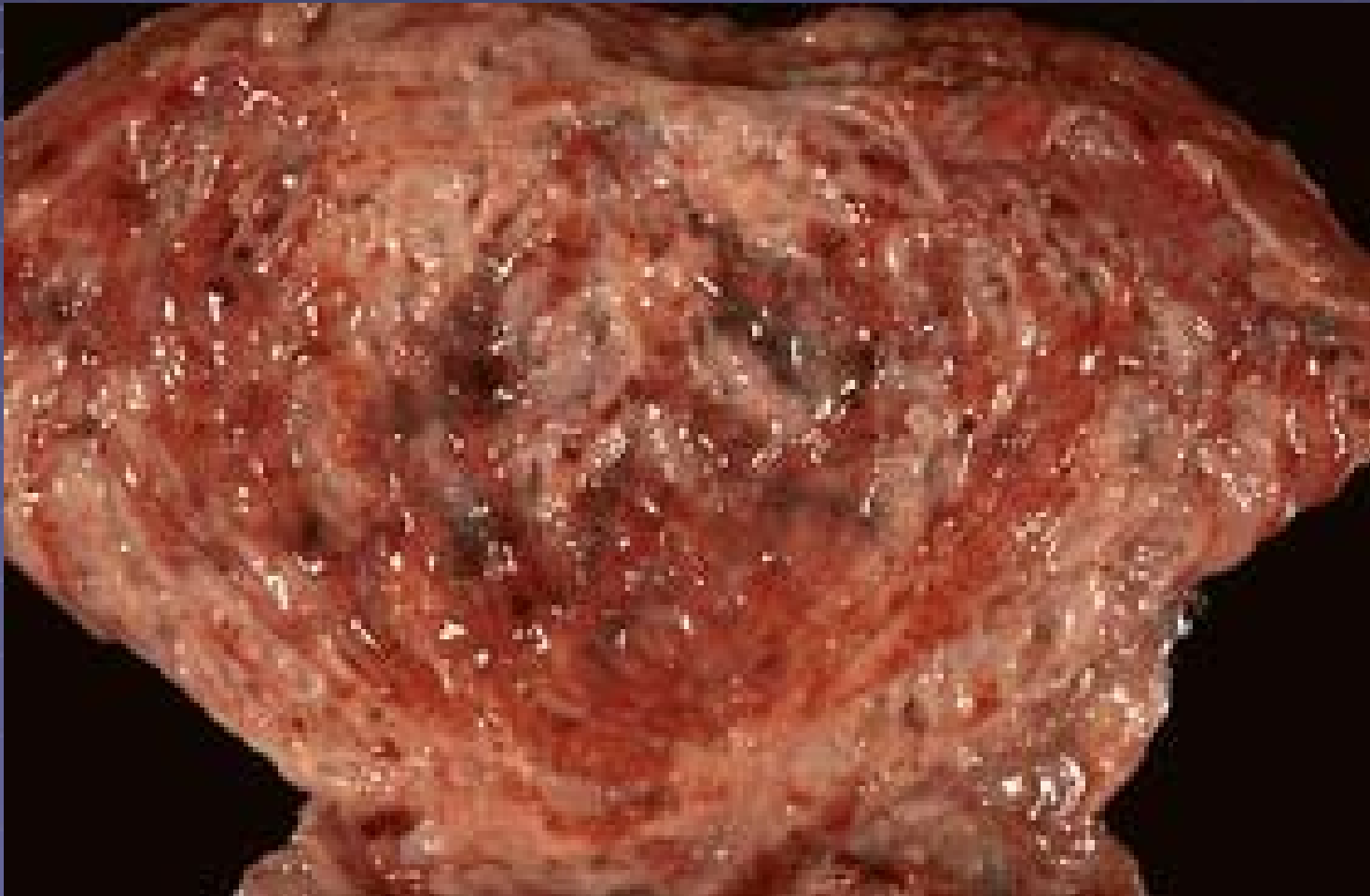

Diagnostika močových infekcí

- **Anamnéza**
- **Klinické** vyšetření
- Orientační vyšetření **diagnostickým proužkem** (přítomnost bakterií v moči)
- **Biochemické** vyšetření – přítomnost bakterií, bílkovin aj.
- **Mikrobiologické** vyšetření

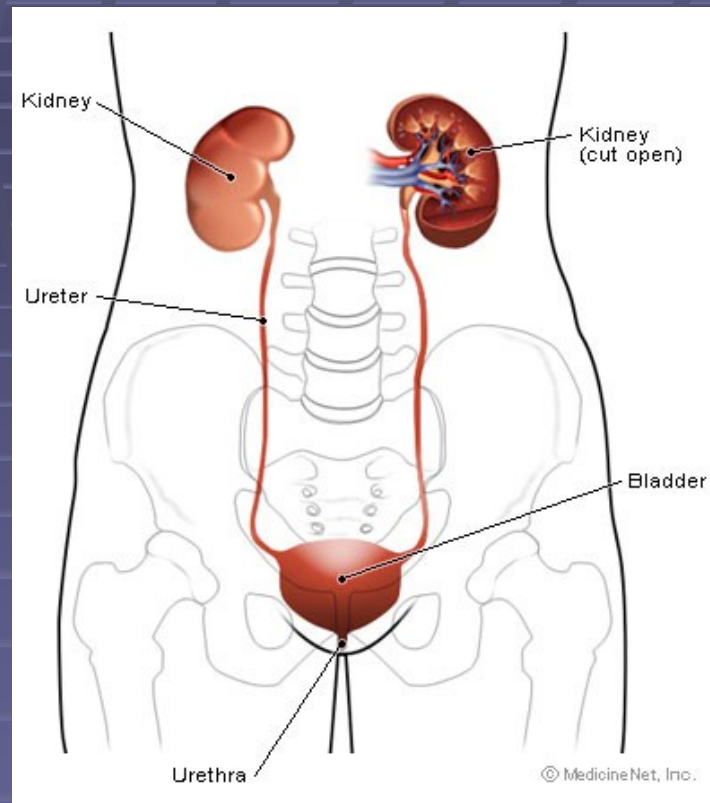

Asymptomatická bakteriurie (ABU)

- **Léčit** se má jen skutečná infekce, která působí potíže – ne tedy samotná přítomnost bakterií v moči (zejména u starších lidí)
- Výjimkou však mohou být:
 - **těhotné ženy** – léčíme i ABU, protože močová infekce se může stát ložiskem pro infekci vaginální → infekci při porodu
 - případně **jiné rizikové situace**, např. osoba s imunodeficitem, kde opět hrozí, že bakterie bude zdrojem infekce dalších orgánů

Léčba močových infekcí

- U **komunitních cystitid** je vhodný nitrofurantoin (nekoncentruje se v krvi, ale v moči). Jinou možností je ko-trimoxazol, cefalosporiny aj.
- U **nemocničních cystitid** je třeba volit léčbu podle citlivosti
- U **pyelonefritid** (zánětů pánvičky) musí lék pronikat nejen do moče, ale i do ledvinné tkáně. Nitrofurantoin se tu proto nehodí. Používá se léčba podle citlivosti původce

Prevence močových infekcí I

■ **Velmi účinné preventivní postupy:**

- vymočit se bezprostředně po koitu
- preferovat hormonální antikoncepci před bariérovou
- často měnit menstruační pomůcky
- nepoužívat spermicidní krémy, gely nebo parfemované vložky

■ **Zcela nevhodné a rizikové postupy**

- přehnaná hygiena
- nadužívání tzv. desinfekčních gelů a mýdel
- časté koupele v parfemovaných pěnách

Podle „Doporučeného postupu pro antibiotickou léčbu komunitních infekcí ledvin a močových cest v primární péči“

Pokračování příště...



Prevence močových infekcí II

- Včasné řešení problémů, které k močovým infekcím predisponují (poruchy svalového dna, prostata...)
- Edukace správné intimní hygieny u dívek

