

ŽHAVÝ SEX

HOŘKÝ SEX = BITTER SEX

1 | Talking medicine, 138/2, listening 1/69

Pravda, nebo ne?

1. Pan Pávek kouří jen příležitostně. Ne
 1. Nejméně 30 CIGARET = at least 30 = minimálně
 2. Je silný kuřák / silná kuřačka
 3. Kuřačko, smrdíš!
2. Trpí chronickou bronchitidou. ANO
 1. Zánět průdušek < průduška
3. Nikdy se nesnažil přestat kouřit. NE
 1. Několikrát se snažil přestat.
4. Během posledních dvou měsíců se objevila dušnost. ANO
 1. Budí ho v noci.
5. Má suchý kašel. N
 1. Vykašlává hlen.
 2. Jakou barvu má ten hlen? Zelenou / žlutou / černou / bílou / červenou.
6. Pohyb mu vůbec nevadí, při chůzi se nemusí zastavovat. N

2 | Talking medicine, 138/3: Fill in and answer.

kde, kolik, jak dlouho, kdy, kam, jak

1. **KDY** jste měl poslední zápal plic?
Minulý týden. Celý únor. V únoru. V září. V zimě. Na podzim.
Před rokem / před měsícem // před deseti lety.
Naposledy, když mi bylo 10.
2. **Jak dlouho** cítíte tu bolest?
Asi týden. Deset dní. Měsíc. Dva týdny.
Pár dní.
Od pondělí. Od minulého týdne.
3. **KAM** se bolest šíří?
Do levé ruky. Do pravé ruky. Do krku. Dolů. × Nahoru. Do hrudníku. Do dolní čelisti. Do stehna. Do levé nohy. Do břicha. Do podbřišku. Do třísla.

4. **KDE** pracujete? – V obchodě. V nemocnici. V kanceláři. V divadle. **V restauraci. V hospodě.**
Na letišti. **Na ulici. V dole** (in mine). **V továrně** (factory). **V železárně** (metal factory). **Na stavbě** (construction site).
5. **JAK** se vám dýchá?
Normálně. Špatně. Ne moc dobře. Těžko. Hůře než minulý rok. Lépe než minulý týden.
Jak dýcháte? Rychle × pomalu. Povrchově (superficial) × zhluboka.
6. **KOLIK** minut bolest trvá?
 1. 15, 10; celý den; půl hodiny; čtvrt hodiny = 15 minut

3 | Talking medicine, 138/4, listening 2/1

1. Jaké povolání má pacient? **Automechanik – opravuje auta**
2. Jaké vyšetření plic měl pacient? Rentgen plic a bronchoskopie
3. Zkoušel někdy s kouřením přestat? Několikrát silný kuřák
4. Má rodinu? Ano, žena,. Dvě děti,. 4 vnoučata.
5. Jsou jeho synové zdraví? Starší má zelený zákal, mladší měl autonehodu – problém s kolenem.
6. Od kdy má jeho mladší syn potíže s kolenem? Před pěti lety.

4 | Dělejte otázky

1. Kašlete krev? Vykašláváte něco?
Ano, občas kašlu krev.
2. Máte **bolest/i** (mezi lopatkami)?
Ano, cítím občas silnou bolest mezi lopatkami.
3. Bral / užíval jste někdy kortikoidy?
Ne, nikdy jsem neužíval kortikoidy.
4. Měl jste někdy zápal plic? Kolikrát?
Třikrát. Měl jsem zápal plic třikrát.
5. Měl jste někdy zánět dutin?
Ne, nikdy jsem neměl zánět dutin.
6. Spíte dobře (a dlouho)?
Ano, spím dobře a dlouho.
7. Máte kašel? Kašlete? A kdy? Kdy je kašel (nej)horší?
Kašlu hlavně ráno, po probuzení.
8. Jak se vám dýchá? Kdy se vám dýchá hůře? ... při námaze nebo v klidu?
Když nic nedělám, tak se mi dýchá dobře. Ale **když pracuju**, je to horší.
Dýcháte dobře? You breathe...

9. Cítíte velký tlak? Máte problémy, když kouříte? **Jak se cítíte, když kouříte?** Jaká je ta bolest, když kouříte?

Když kouřím, cítím na hrudníku velký tlak.

10. Jste unavený, když kašlete? Unavuje vás kašel? Co vás velmi unavuje?

Ano, kašel mě velmi unavuje.

Naopak

5 | Odpovídejte

1. Jak se vám dýchá v klidu? A jak při námaze? – _____
2. Máte kašel? Jaký je ten kašel? – _____
3. Co vykašláváte? – _____
4. Jakou barvu má ten hlen? – _____
5. V jakém prostředí pracujete? – _____
6. Kolikrát jste měl zápal plic? – _____

6 | Popište obrázek | Describe the picture

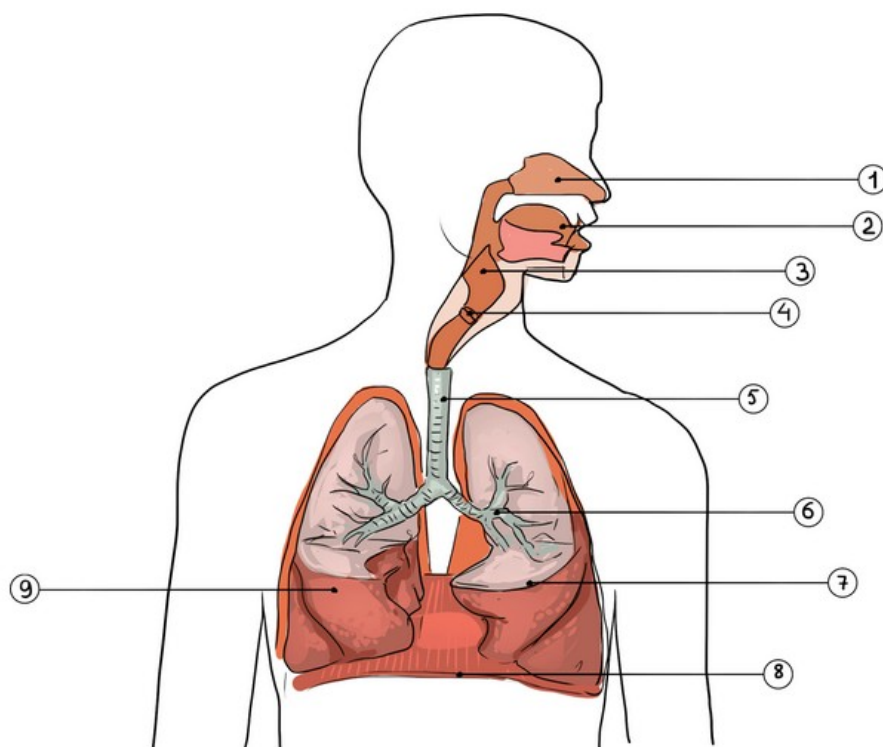

What are the functions of 1–9 (simple czech)? What are typical problems/diseases?

Lokál plurálu – „CH“ (simplifikovaný)

Adjektiva	Substantiva	Koncovka
dobrých moderních	o mužích voda na plicích v nemocnicích v mořích v Bohunicích v Husovicích	-ÍCH soft masc. ; -E fem. , neutr. + ICE (parts of Brno, also plíce, neštovice etc.) + -k, -g, -h, -ch ending masc. > alternation: zámek > na zámcích.....
	o studentech o doktorech o pacientech o telefonech rakovina v kostech na Vinohradech o lidech o dětech	-ECH masc. A hard masc. I hard except -k, -g, -h, -ch ending ones bolest/kost irregular
	zánět v ledvinách v Žabovřeskách	-ÁCH (<A)
	na nohou na rukou na kolenou na ramenou na prsou	-OU (dual body parts)

7| Create proper locative plural forms

- Mluvili jsme o _____ a _____ (student a studentka).
- Na _____ (doktor) se mi líbí, že nosí bílou barvu.
- Často přemýšlím o _____ a _____ (pacient a pacientka), které jsem potkal.
- Krev teče v _____ (žíla).
- Mám na hlavě jizvu, ale je ve _____ (vlas), takže není vidět.
- Petr měl modřiny na obou _____ (loket).
- Na všech _____ (prst) máme nehty.
- Ležte v klidu na _____ (záda).
- Máte na _____ (chodidlo) nějakou vyrážku, pane Nováku.
- Cítím silnou bolest na _____ (prs).
- Nemůžu stát na _____ (noha).
- Klaun v cirkuse chodil po _____ (ruka).
- Pacient měl nádor na _____ (plíce) a v _____ (játra).
- O _____ (takové potíže) jsem nikdy neslyšel.
- Pacient cítí bolest v _____ (malé klouby) na ruce.
- Už jste slyšeli o _____ (nové metody).

Week 2: CESTOVÁNÍ (UNIT 4/1) Medical Czech: History of Diseases of Respiratory tract (TM 24).
Grammar: Locative case in plural.

17. Fakultní nemocnice je v _____ (Bohunice).
18. Dětská nemocnice je v _____ (Černá pole).
19. V létě jsem byl ve _____ (Spojené státy).
20. Česká republika má zajímavé hory. Už jste byli v _____ (Krkonoše), v _____ (Jeseníky), v _____ (Beskydy), v _____ (Orlické hory)?

„Memory“ verbs

1. **zapomínat/zapomenout** (zapomenu, zapomněl jsem) = to forget (Zapomněl jsem doma telefon.)
2. **vzpomínat/vzpomenout si** (vzpomenu si, vzpomněl jsem si) = to remember (Věděl jsem, kde je Hotel Grand, ale teď si nemůžu vzpomenout, kde to je.) < **vzpomínka** = reminiscence, recollection
3. **připomínat/připomenout** = to remind (Můžeš mi zítra připomenout, že musím koupit brambory?) < **připomínka** = reminder
4. **pamatovat si** (pamatuju si) = to remember (keep in memory) (Pamatuju si úplně všechno, nepotřebuju diář.) < **paměť** = memory (Mám dobrou paměť.) × **památka** = memory/landmark

8| Use „memory verbs“ (in correct forms). Fill in the gaps.

1. Můžeš mi _____, kdy zítra začíná čeština?
2. Už zase jsem _____ doma učebnici.
3. Dědeček má Alzheimeru, nic si ne_____.
4. Lidé s demencí mají špatnou _____.
5. Musím si dát do telefonu _____, že je zítra lekce už v 7:30.
6. Víím, jak se česky řekne „skull“, ale nemůžu si _____.