

RACIONÁLNÍ VÝŽIVA

- Kvantitativní hledisko
- Kvalitativní hledisko
- Nadstavba**
- Estetické hledisko
- Socio-ekonomické hledisko

VÝŽIVA

Vyvážená strava člověka musí obsahovat:

- cukry (50 –55 %)
- tuky (30 %)
- bílkoviny (15 –20 %)
- vitaminy, různé anorganické látky
- vodu - denní potřeba odpovídá 2,4 l
- Z tohoto objemu přijímá dospělý člověk
 - vodu v objemu kolem 1200 ml,
 - 900 ml je přijato ve stravě
 - 300 ml vody je vytvořeno během metabolické přeměny

Denní potřeba energie je:

- u dospělého muže ~12600 kJ
- u dospělé ženy ~9200 kJ
- skutečná potřeba však závisí na:
 - tělesné hmotnosti
 - rozsahu tělesné aktivity
 - dalších fyziologických a patofyziologických faktorech

VODA

VITAMINY, MINERÁLY

VE VÝŽIVĚ

Voda jako prostředí, ve kterém probíhají složité životní děje

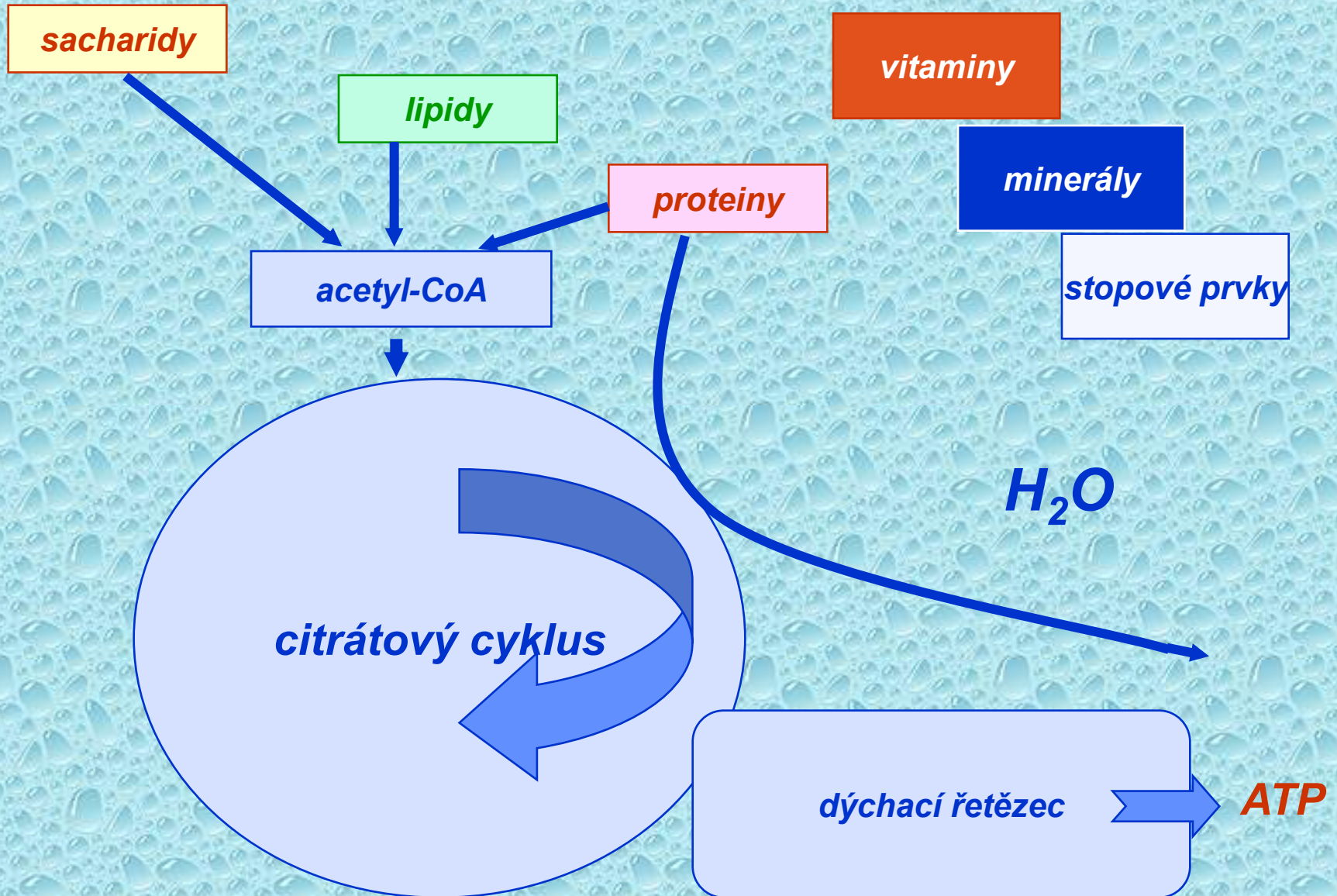

VODA

- 50-70% tělesné hmotnosti, novorozenci
- 2/3 intracelulárně, 1/3 extracelulárně
- Metabolismus
- kompartmentalizace
- fylogenetické hledisko

Voda a její funkce v lidském těle

- Transportní prostředí, rozpouštědlo, chemické reakce jen ve vodním prostředí, voda vstupuje do chemických reakcí zvlhčování a ochrana sliznic
- Věk, pohlaví, hmotnost

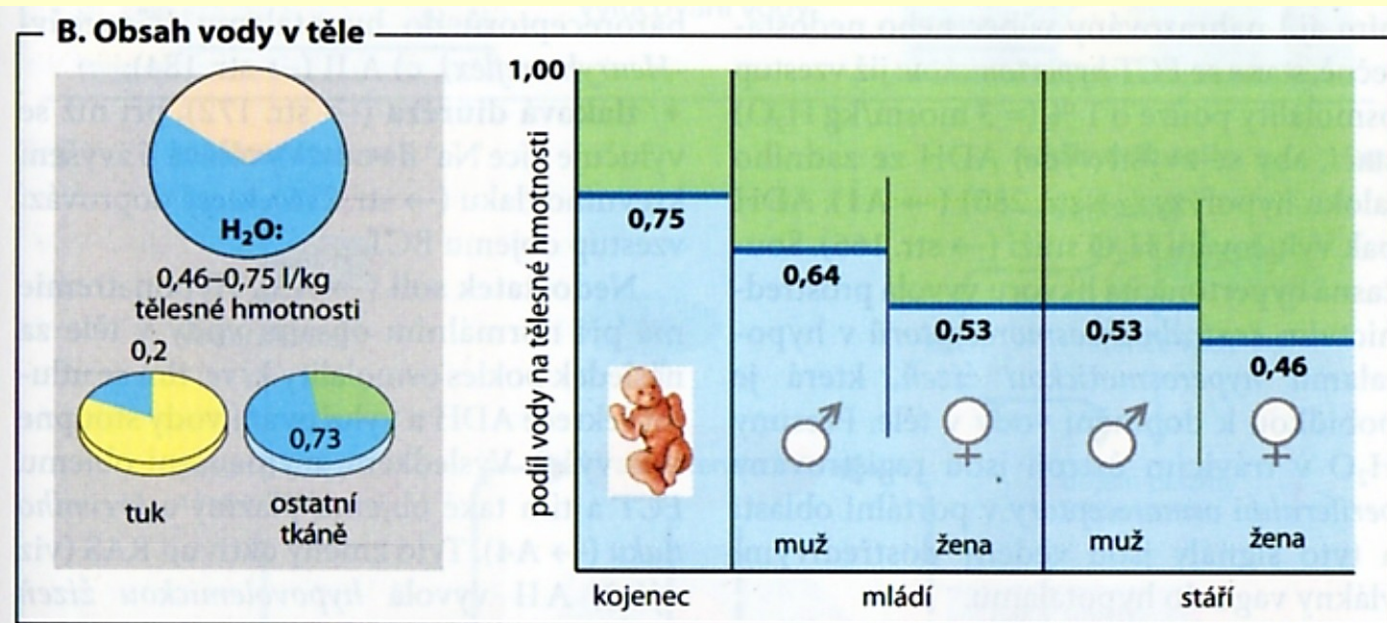

FYZIOLOGICKÉ ZMĚNY

podíl vody na hmotnosti organismu

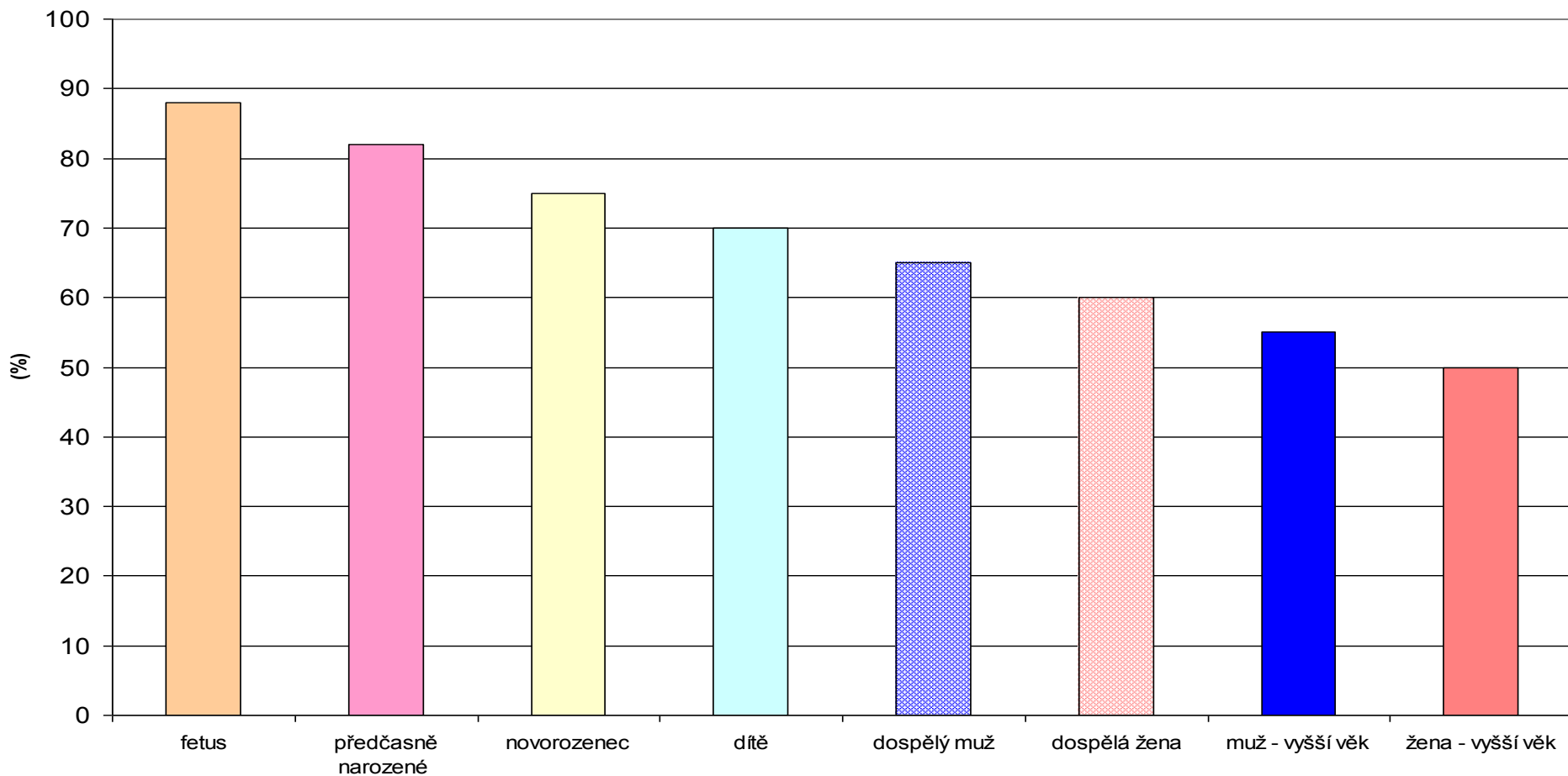

Voda je polární rozpouštědlo

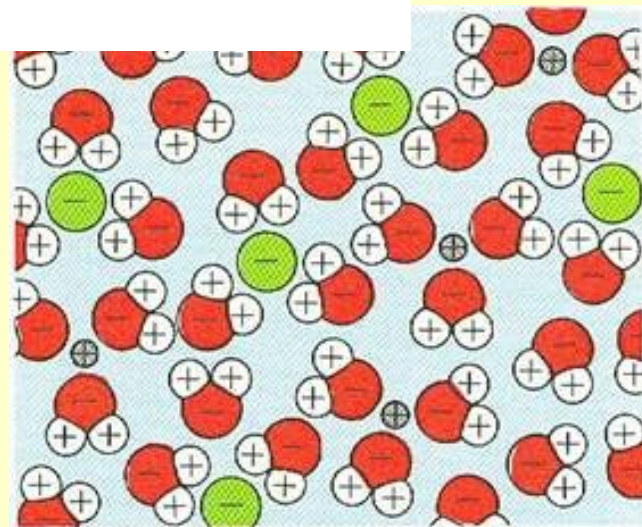
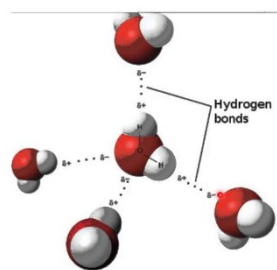
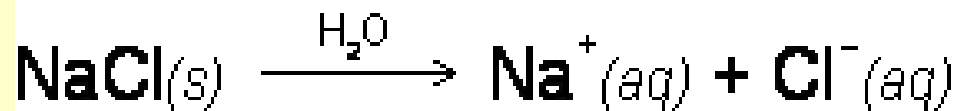
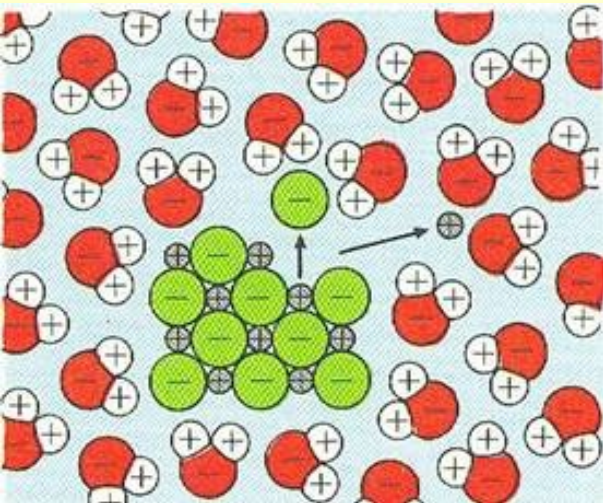

Dobře se rozpouštějí iontové sloučeniny a sloučeniny s polární vazbou a polárními skupinami v molekule (cukry, ethanol apod.)

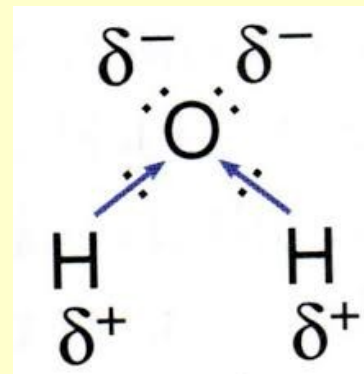

WATER BALANCE IN THE BODY

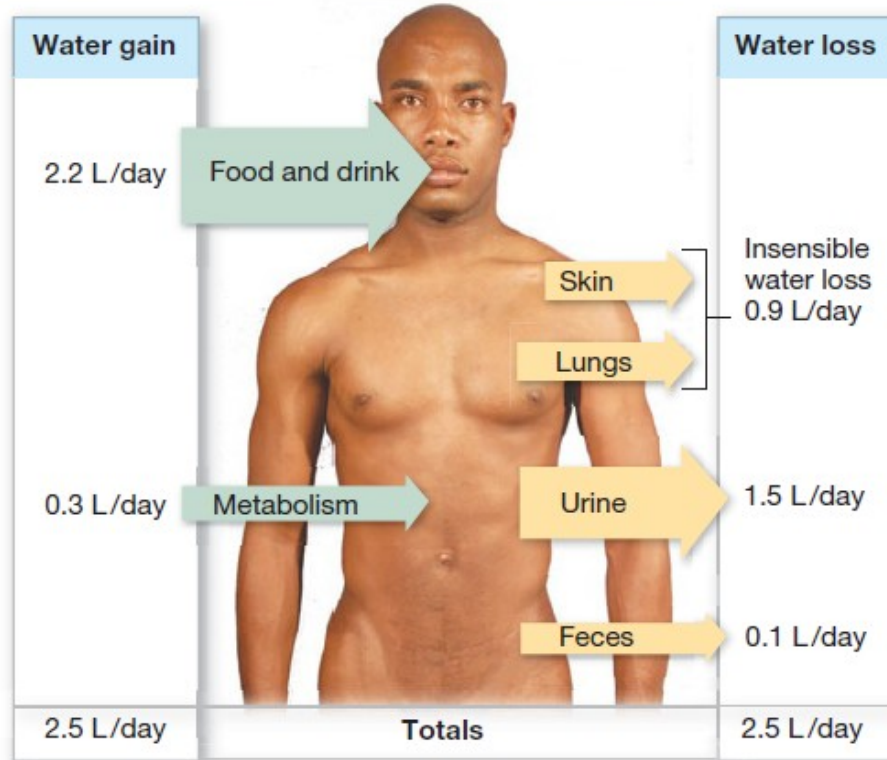

$$\begin{array}{r} \text{Intake} \\ 2.2 \text{ L/day} \end{array} + \begin{array}{r} \text{Metabolic production} \\ 0.3 \text{ L/day} \end{array} - \begin{array}{r} \text{Output} \\ 2.5 \text{ L/day} \end{array} = 0$$

OBSAH VODY V RŮZNÝCH TKÁNÍCH (muž, 70 kg)

	% VODY
KREV	83%
SVALY	76%
KŮŽE	72%
KOSTI	22%
TUKY	10%
ZUBNÍ SKLOVINA	2%

VODA

```
graph TD; VODA[VODA] --> ITC[INTRACELULÁRNÍ TEKUTINA]; VODA --> ETC[EXTRACELULÁRNÍ TEKUTINA]; ITC --- ITC_data["40% tělesné hmotnosti  
60% tělesné vody  
30 l"]; ETC --- ETC_data["20% tělesné hmotnosti  
40% tělesné vody  
15 l"];
```

INTRACELULÁRNÍ TEKUTINA

40% tělesné hmotnosti

60% tělesné vody

30 l

EXTRACELULÁRNÍ TEKUTINA

20% tělesné hmotnosti

40% tělesné vody

15 l

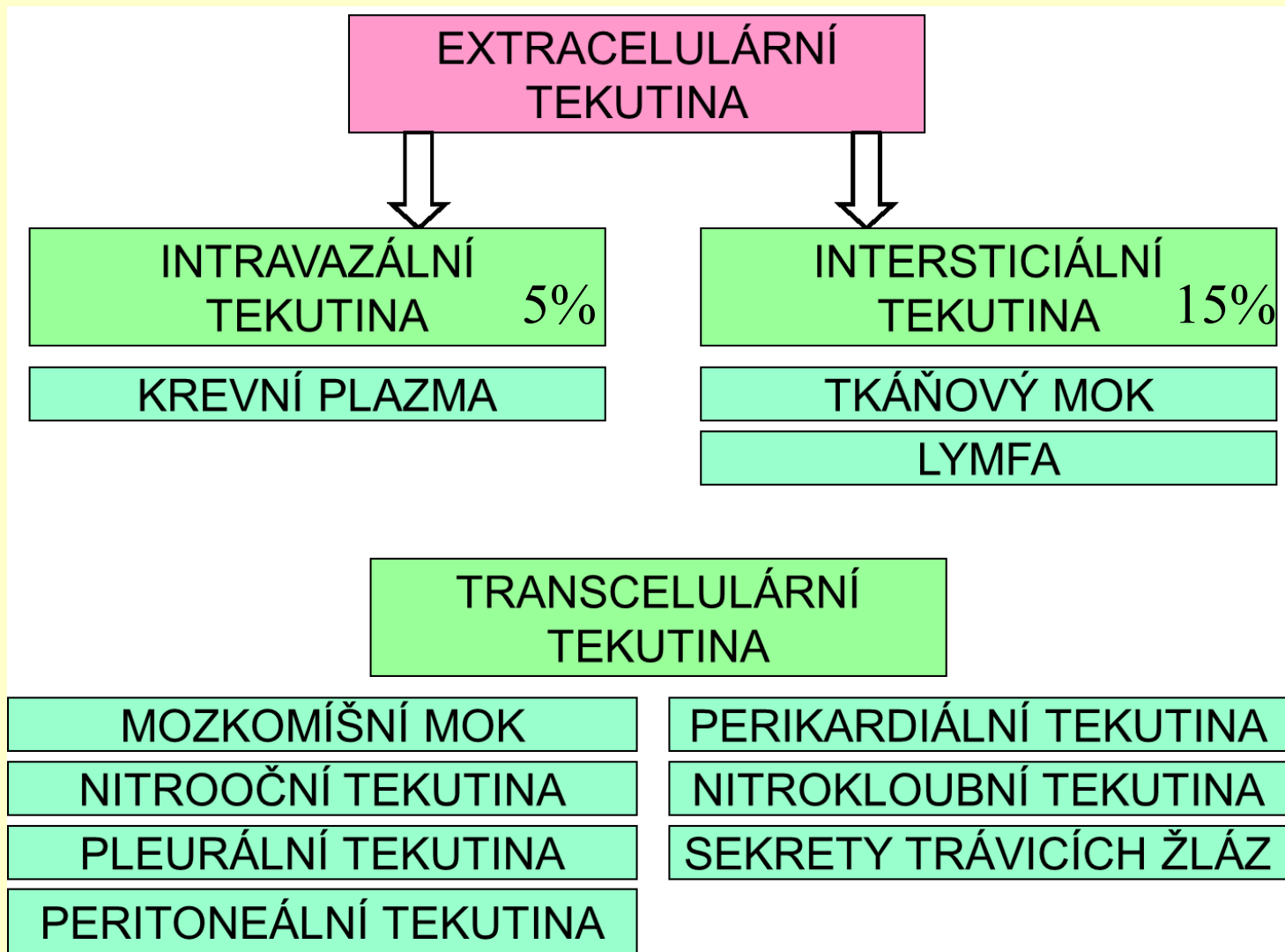

Klinická vyšetření: hodnocení elektrolytů extracelulárně

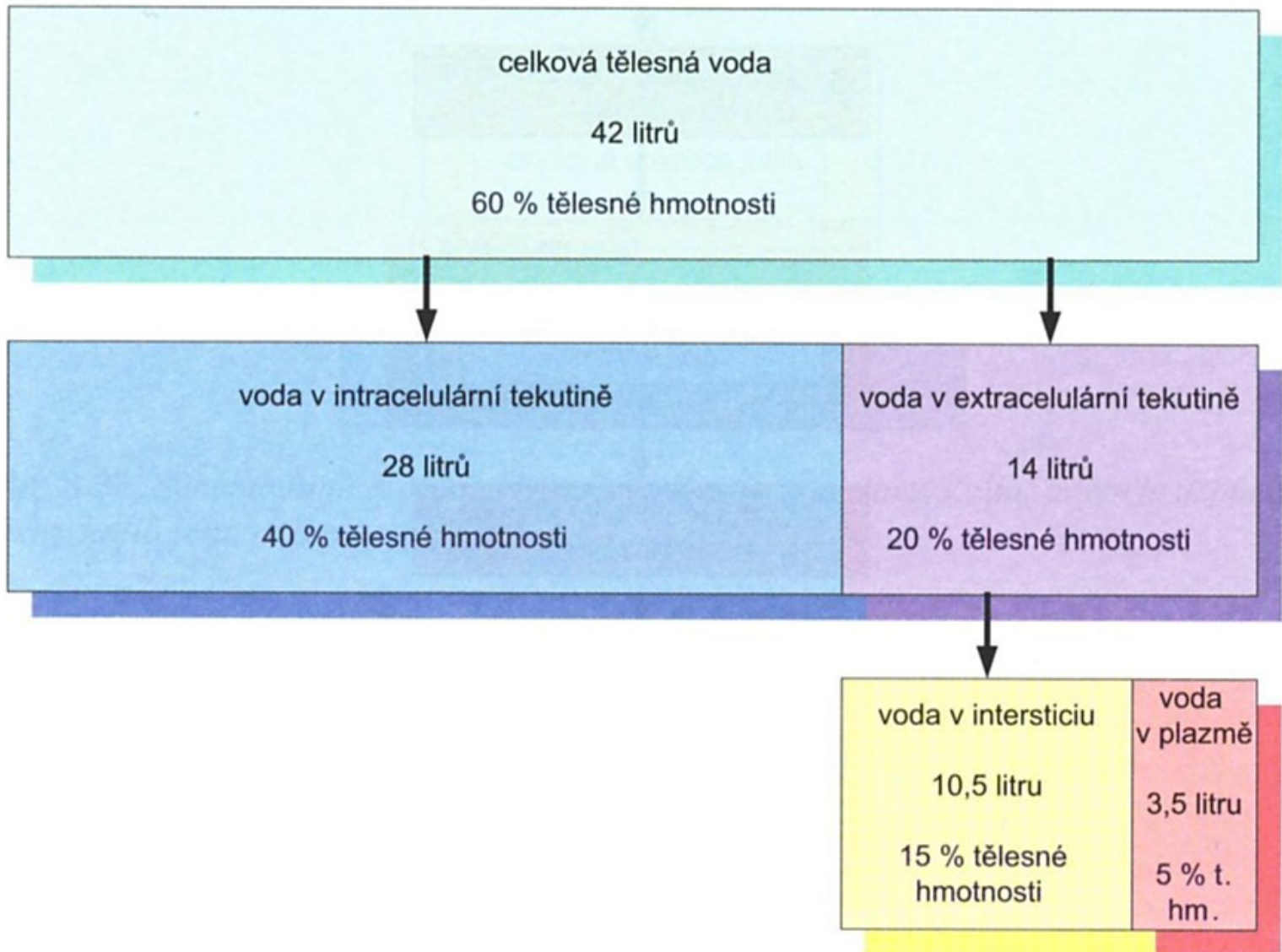

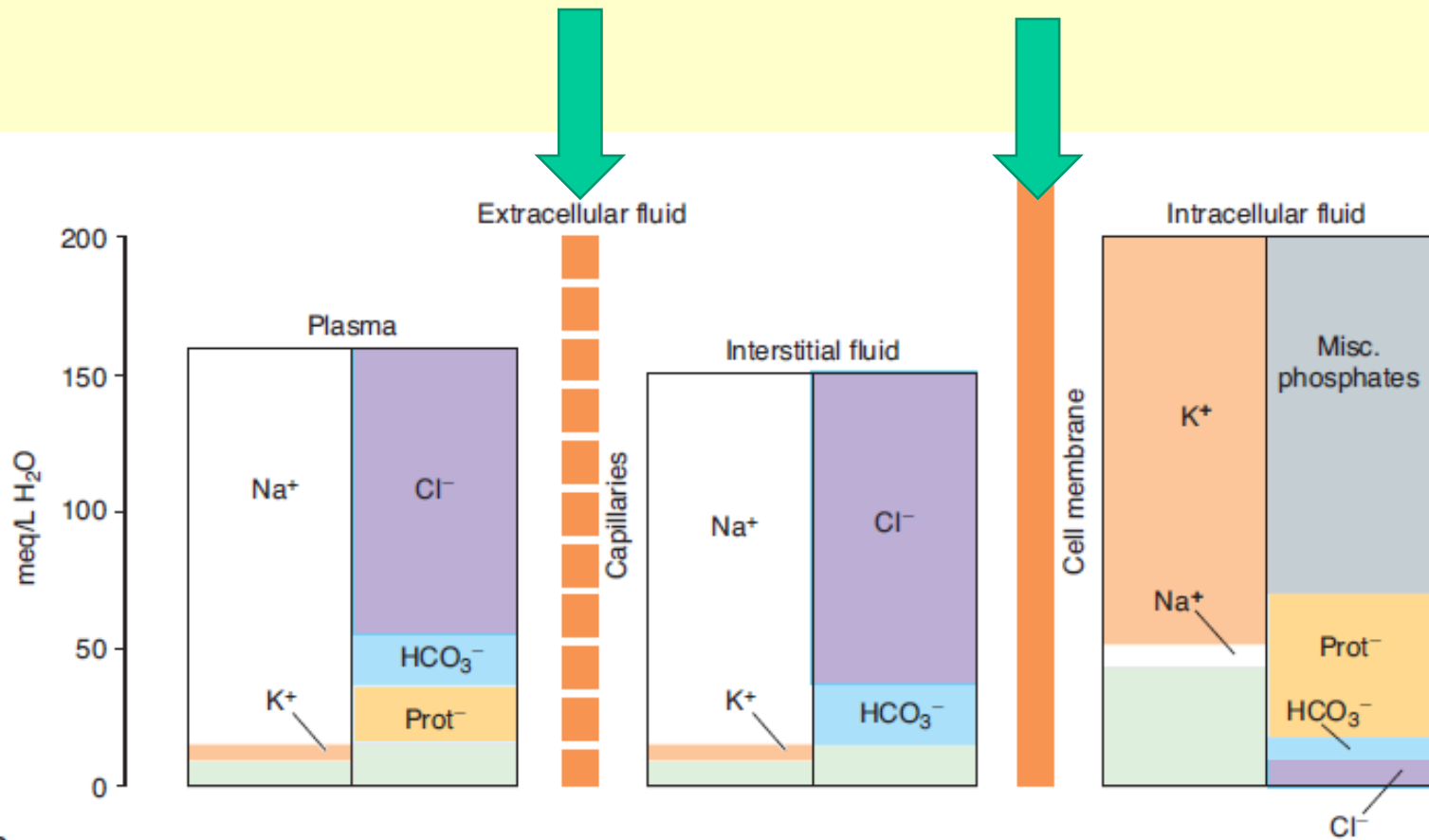

B

FIGURE 1-1 Organization of body fluids and electrolytes into compartments. A) Body fluids are divided into Intracellular and extracellular fluid compartments (ICF and ECF, respectively). Their contribution to percentage body weight (based on a healthy young adult male; slight variations exist with age and gender) emphasizes the dominance of fluid makeup of the body. Transcellular fluids, which constitute a very small percentage of total body fluids, are not shown. Arrows represent fluid movement between compartments. B) Electrolytes and proteins are unequally distributed among the body fluids. This uneven distribution is crucial to physiology. Prot⁻, protein, which tends to have a negative charge at physiologic pH.

Chemický gradient
Elektrický gradient

Malé polární a nepolární molekuly
Velké polární molekuly, ionty

C. Iontové složení tělesných tekutin

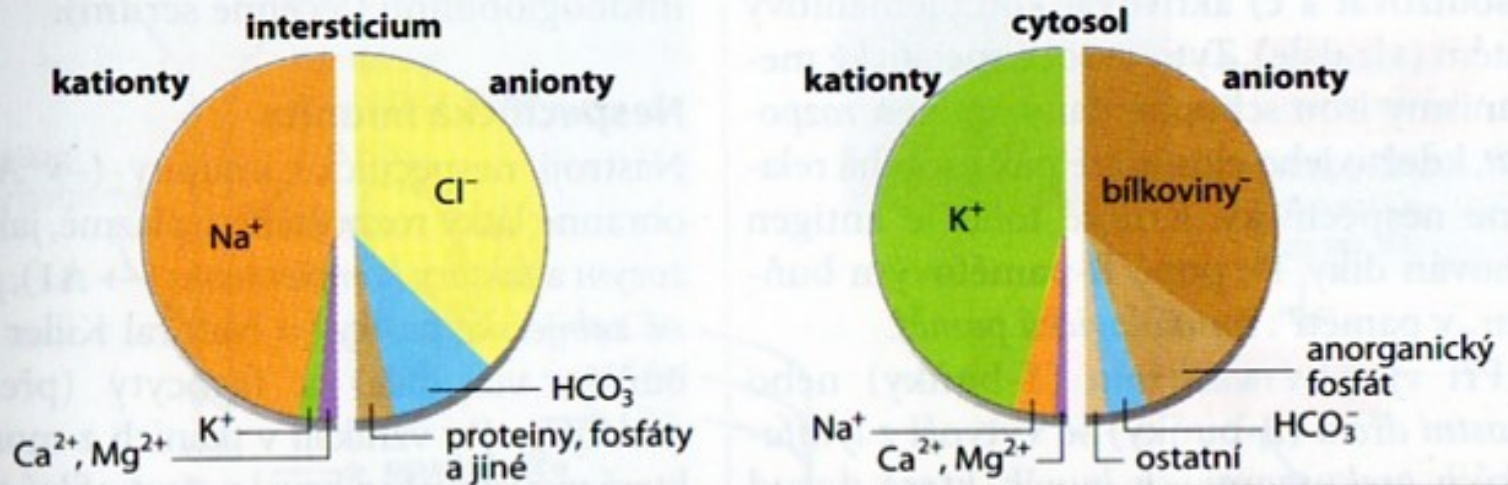

		mval/l (mmol/l)			
		plazma	voda plazmy	intersticiium	cytosol
kationty	Na ⁺	142	153	145	okolo 12
	K ⁺	4,3	4,6	4,4	okolo 140
	volné Ca ²⁺	2,6 (1,3*)	2,8 (1,3)	2,5 (1,5)	< 0,001
	volné Mg ²⁺	1,0 (0,5**)	1,0 (0,5)	0,9 (0,45)	1,6
	součet	150	162	153	oko 152
anionty	Cl ⁻	104	112	117	okolo 3
	HCO ₃ ⁻	24	36	27	10
	anorganický fosfát	2	2,2	2,3	okolo 30
	bílkoviny	14	15	0,4	okolo 54
	jiné	5,9	6,3	6,2	okolo 54
	součet	150	162	153	okolo 152

*) celkové Ca v plazmě 2,5 mmol/l; **) celkové Mg v plazmě 0,9 mmol/l

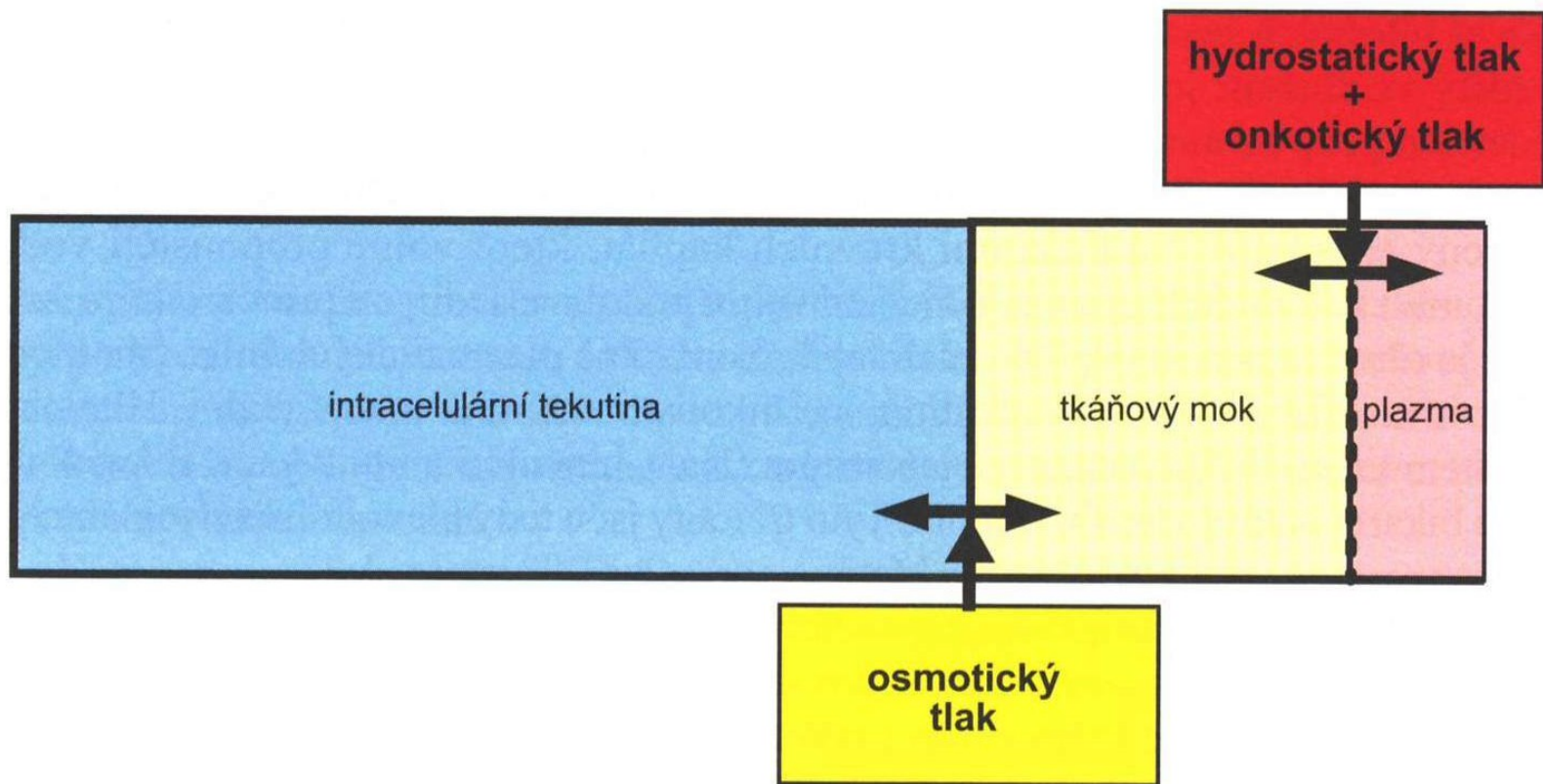

Obr. 8.41 Síly zodpovědné za pohyb materiálu přes bariéry oddělující hlavní kompartmenty tělesných tekutin

- prostup iontů přes obě bariéry není stejný
- pohyb vody

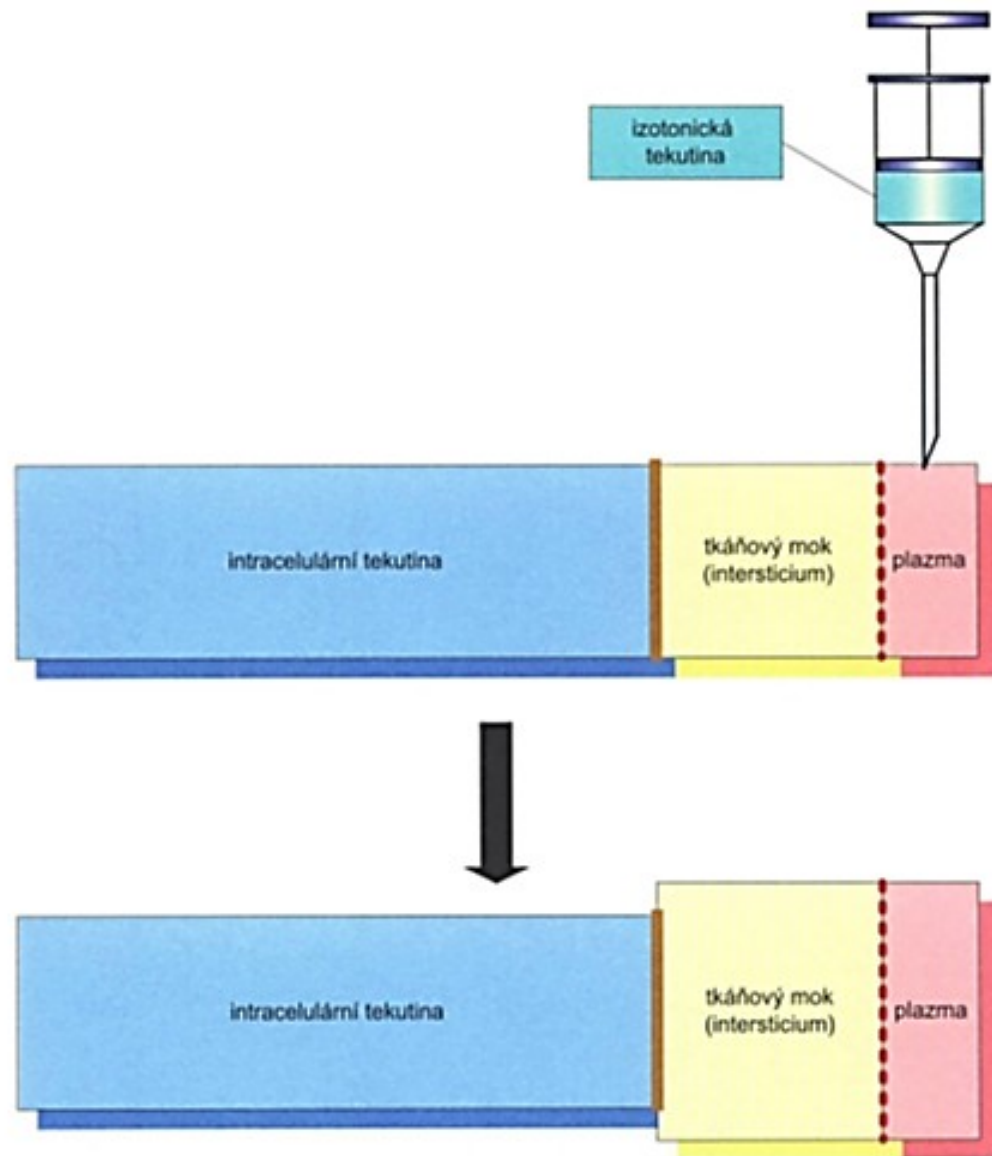

Obr. 8.42 Při příjmu izotonické tekutiny se tekutina rozprostře mezi intravaskulární a extravaskulární část extracelulárního kompartmentu, do intravaskulárního kompartmentu tekutina nepřechází, protože bariéra je pro ionty nepropustná, a voda nepřechází, protože obě strany bariéry jsou izotonické

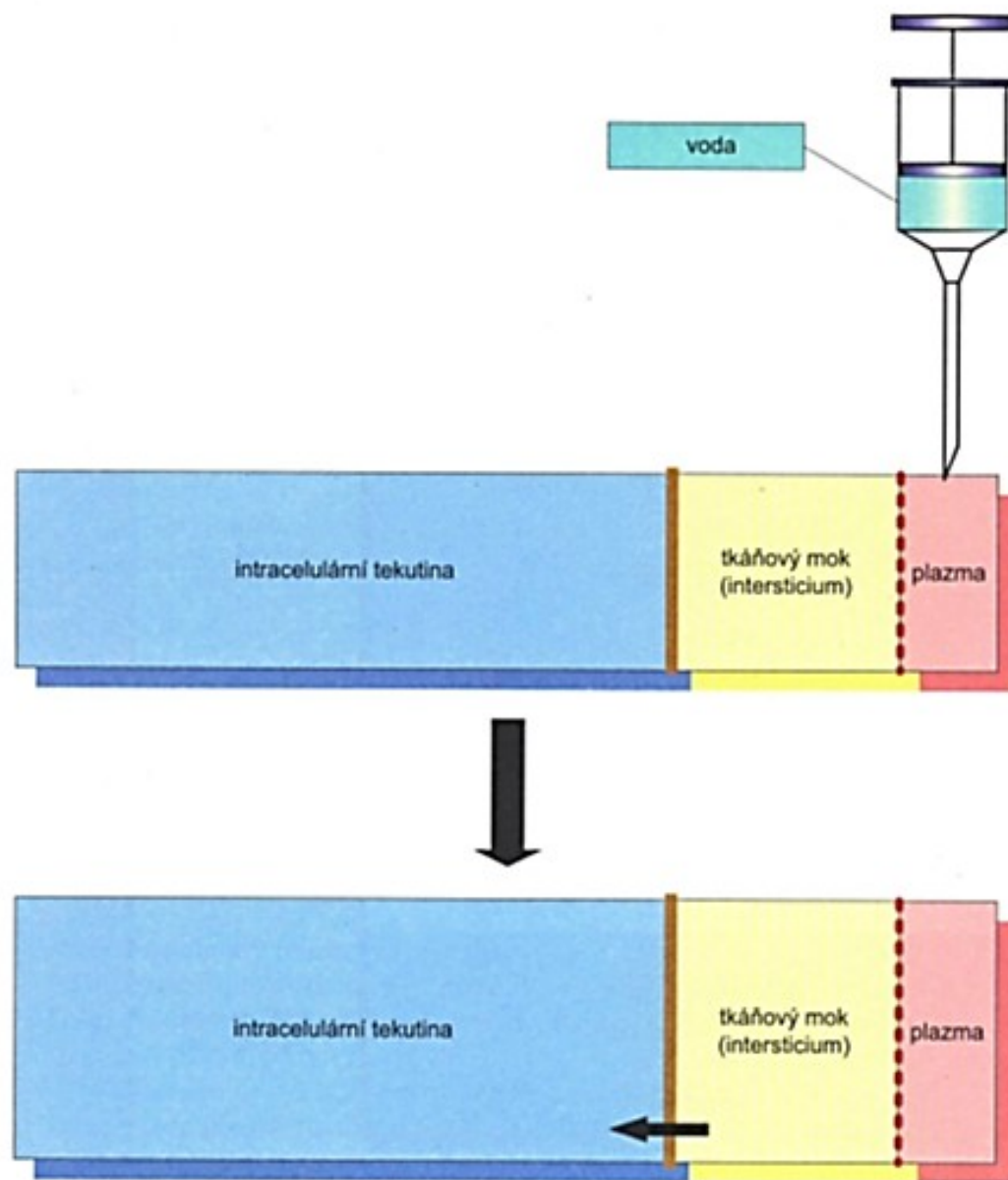

Obr. 8.43 Při příjmu čisté vody se voda rozprostře do všech kompartmentů, aby vyrovnala jejich osmolaritu

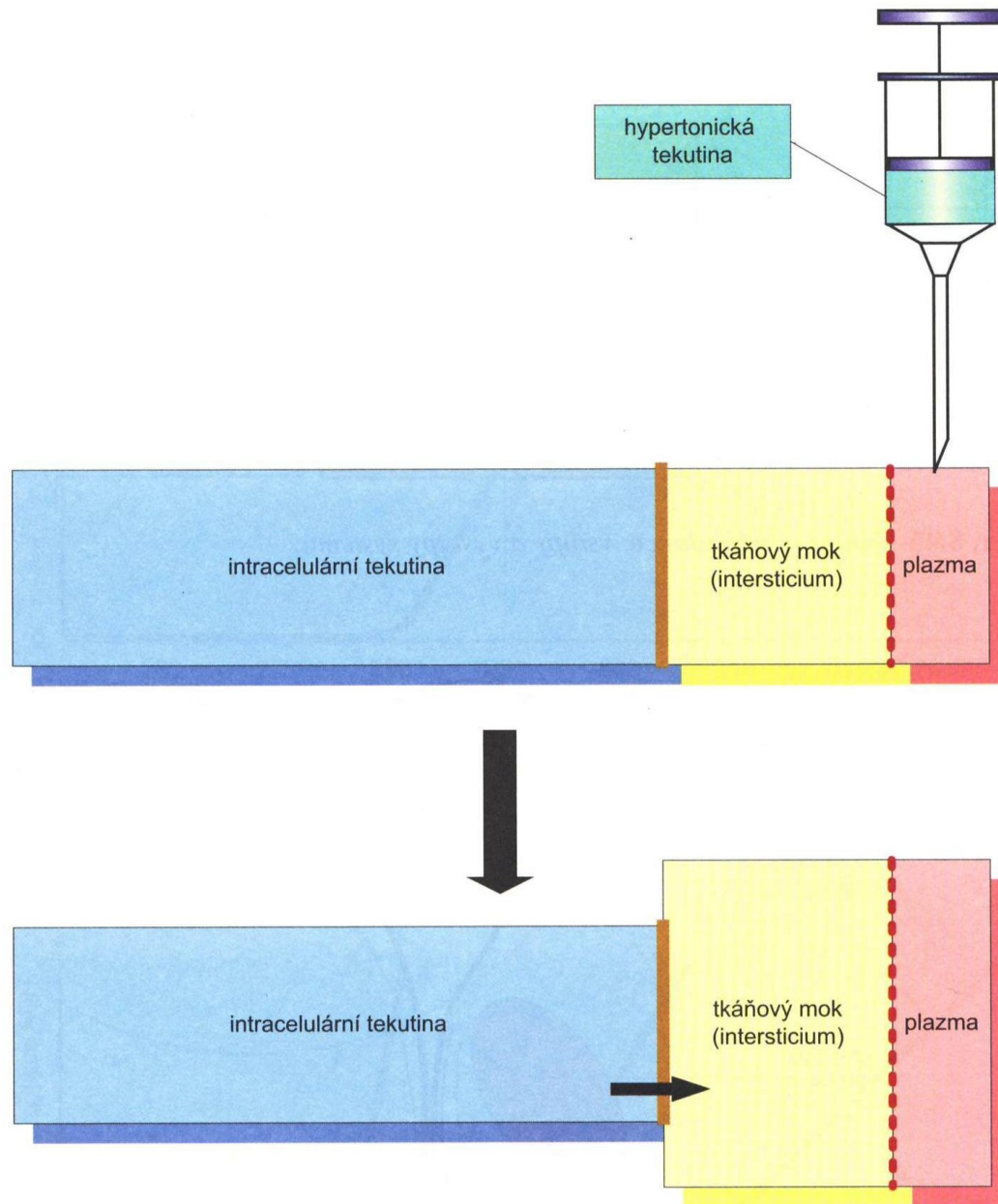

Obr. 8.44 Při příjmu hypertonické tekutiny přechází voda do extracelulárního prostoru z prostoru intracelulárního, aby vyrovnala osmolaritu obou kompartmentů

Body Fluid Compartment	Fraction of TBW*	Markers Used to Measure Volume	Major Cations	Major Anions
TBW	1.0	Tritiated H ₂ O D ₂ O Antipyrone		
ECF	1/3	Sulfate Inulin Mannitol	Na ⁺	Cl ⁻ HCO ₃ ⁻
Plasma	1/12 (1/4 of ECF)	RISA Evans blue	Na ⁺	Cl ⁻ HCO ₃ ⁻ Plasma protein
Interstitial	1/4 (3/4 of ECF)	ECF-plasma volume (indirect)	Na ⁺	Cl ⁻ HCO ₃ ⁻
ICF	2/3	TBW-ECF (indirect)	K ⁺	Organic phosphates Protein

*Total body water (TBW) is approximately 60% of total body weight, or 42 L in a 70-kg man. ECF = extracellular fluid; ICF = intracellular fluid; RISA = radioiodinated serum albumin.

HOMEOSTÁZA

- **Izoionie** – koncentrace iontů
- **Izotonie** – osmotická koncentrace
- **Izohydrie** – poměr kyselin a zásad
- **Izovolémie** – objem ECT (volumoreceptory nebo baroreceptory, RAS, ADH)

- Izovolémie
- **Hypovolémie (dehydratace)**
- Hypervolémie (hyperhydratace)

Příčina – následek

Komplexní poruchy!

VYŠETŘENÍ PŘI PORUCHÁCH HYDRATACE

1. **Anamnéza** – nemoci ledvin, GIT, DM, DI, léky, příjem a výdej, změny hmotnosti, atd.
2. **Laboratorní vyšetření:** elektrolyty, osmolalita krve, červený obraz krevní, celková bílkovina v séru; Astrup (= vyšetření krevních plynů a acidobazické rovnováhy)

OBJEKTIVNÍ VYŠETŘENÍ

1. Změny na kůži
2. Změny hmotnosti
3. Změny diurézy (oligurie, anurie, polyurie)
4. Poruchy dýchání (respirační acidóza, alkalóza; sekundární změny – Kussmaulovo dýchání)
5. Poruchy CNS (změny reflexů, svalového tonu, parestézie, poruchy vědomí, koma)
6. Změny centrálního žilního tlaku (náplň krčních žil)
7. Změny cirkulace: dehydratace – tachykardie, hypotonie

PŘÍČINY PORUCH HYDRATAČE

1. Narušení normálního **příjmu** vody a iontů
2. Poruchy normální **cirkulace** vody a iontů mezi ECT a GIT
3. Poruchy **buněčného metabolismu**
4. Poruchy **vyučování** vody a iontů
5. Nadměrné **ztráty** vody (i iontů) **kůží**

DEHYDRATAČE

= snížení objemu tělesných tekutin (změny v množství vody jsou spojené se změnami sodíku, vztahují se k ECT)

HYPERTONICKÁ DEHYDRATAČE = ztráta vody vyšší než sodíku

Krevní plazma hypertonická, voda uniká z buněk. Příčiny: nedostatečný příjem vody při parenterální výživě, vysoké ztráty při pocení, při horečce.

Klinický obraz: Žízeň. Pokleslý kožní turgor, suché sliznice, jazyk; poruchy polykání, apatie, slabost, oligúrie, hypotenze. Příznaky od CNS.

Zavodnění – přívod tekutin musí být pomalý.

IZOTONICKÁ DEHYDRATAČE = izonatremická

Příčiny – krvácení, léčba diuretiky, ztráty v GIT, píštěle – drenáže, Hypovolemický syndrom: tachykardie, hypotenze, šok, pokles diurézy, známky dehydratace.

HYPOTONICKÁ DEHYDRATAČE

Vždy větší deficit sodíku než vody.

Buněčná hyperhydratace. Snížení objemu ECT a plazmy

Ztráty solí GIT, ledvinami.

Hypovolemický syndrom, příznaky z CNS.

- hypertonická:** \downarrow ECT + \downarrow ICT \rightarrow $\downarrow\downarrow$ CTV
etiologie: \downarrow přísun H_2O , \uparrow ztráty hypotonické tekutiny při horečkách, zvracení, průjmeh, DM (glykosurie, ketonurie), DI, tracheostomii, pneumonii, renálním selhávání, osmotická diuretika
laboratorní projevy: \downarrow CVP, \uparrow osmolalita moči, \uparrow Na^+ a \uparrow Cl^- v moči, \uparrow urea, Na^+ , Cl^- v séru, \uparrow ery, \uparrow Hb, \uparrow bílkoviny
 \downarrow osmolalita moči u DI
příznaky: žízeň, \downarrow hmotnost, apatie, neklid, halucinace, suchý jazyk, \downarrow kožní turgor, \uparrow teplota, oligurie, šok, koma
- izotonická:** \downarrow ECT + norm. ICT \rightarrow \downarrow CTV
etiologie: ztráty z GIT, zvracení, píštěle, ileus, krvácení, diuretika, popáleniny, pancreatitis, peritonitis, rychlá exsudace a transudace, izostenurie, polyurie, pocení, m. Addison
laboratorní projevy: \downarrow CVP, norm. osmolalita moči, \downarrow vylučování Na^+ a Cl^- , \uparrow urea, \uparrow K^+ , norm. Na_s^+ , \uparrow ery, \uparrow Hb, \uparrow bílkoviny
příznaky: žízeň, únava, apatie, průjmy, zvracení, meteorismus, oligurie, \downarrow turgor, svalová slabost, \downarrow tonus bulbů, šok, koma
- hypotonická:** \downarrow ECT + \uparrow ICT \rightarrow CTV (\downarrow , norm., \uparrow)
etiologie: \uparrow ztráty solutů – chronická pyelonephritis, chron. renální insuficience, osm. diuréza při DM, insuficience nadledvin, poruchy CNS, tumory rekta, diuretika, laxativa, \downarrow příjem solutů – neslaná dieta, příjem vody, hladovění
laboratorní projevy: \downarrow CVP, \downarrow osmolalita moči, \downarrow Na^+ v moči i v séru, \uparrow urea, \uparrow ery, \uparrow Hb, \uparrow bílkoviny
příznaky: není žízeň, měkké bulby, \downarrow turgor, oligurie, horečka, křeče, šok

HOMEOSTATIC COMPENSATION FOR SEVERE DEHYDRATION

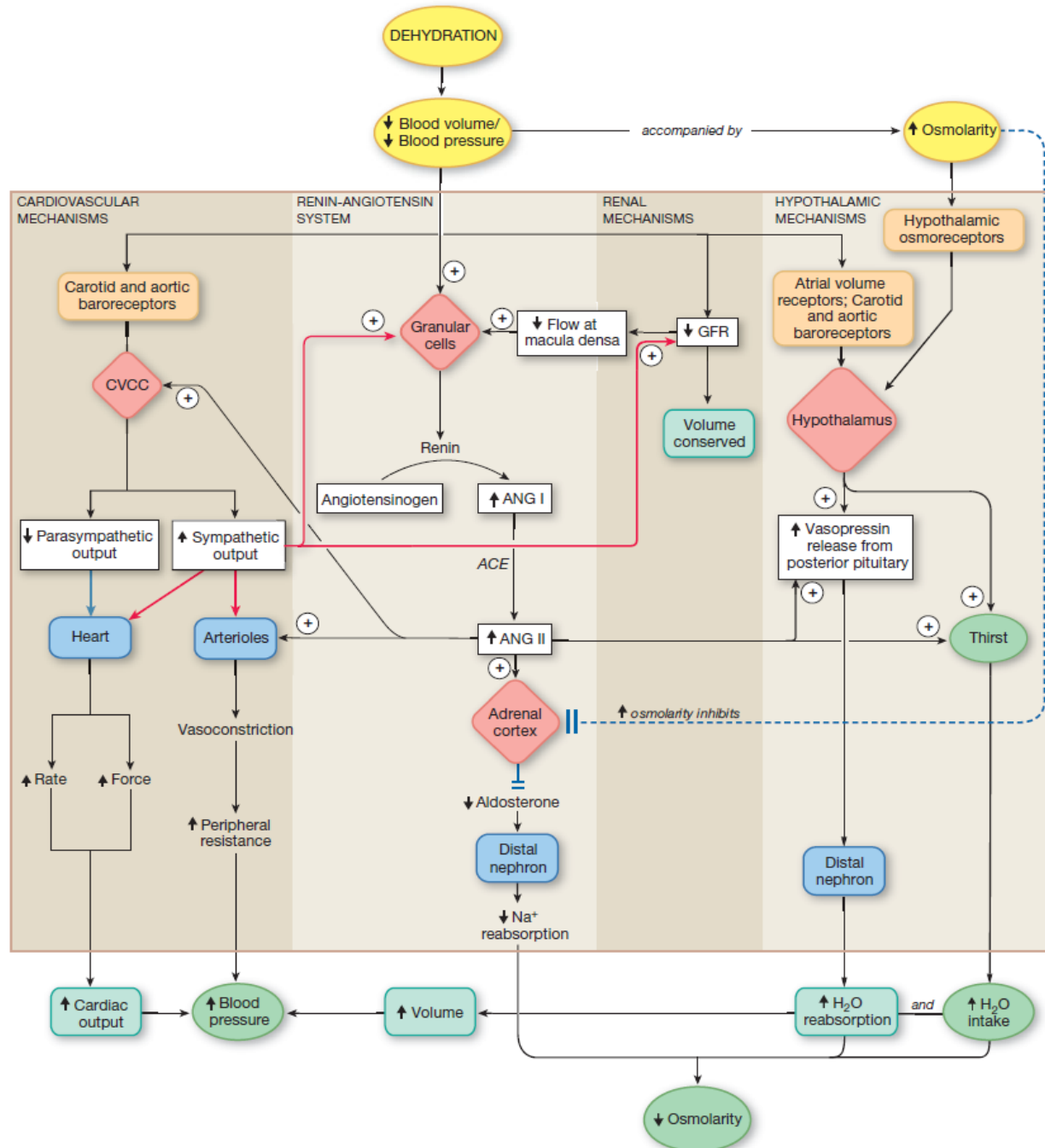

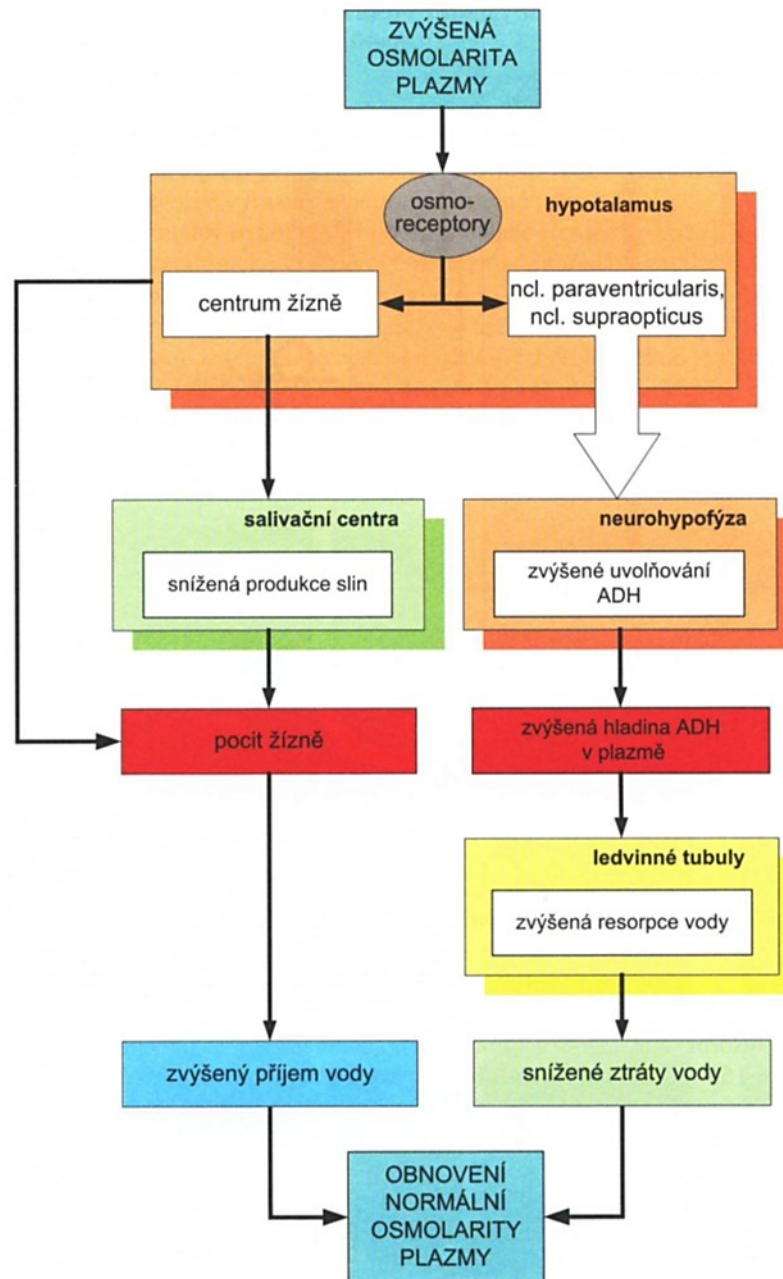

Obr. 8.49 Schéma řízení stálé osmolarity extracelulární tekutiny antidiuretickým hormonem přes ovlivnění jak příjmu, tak výdeje vody

HYPERHYDRATAČE

= zvýšení objemu mimobuněčné tekutiny

HYPOTONICKÁ HYPERHYDRATAČE – intoxikace vodou

Buněčná hyperhydratace. Pokles osmolality.

Nadměrný příjem tekutin (dialyzovaný pacient, pac.s poruchou ledvin), nadprodukce ADH

IZOTONICKÁ HYPERHYDRATAČE

Zvětšený objem ECT. Osmolalita zachována.

Srdeční nedostatečnost, nefrotický syndrom, jaterní cirhóza.

Otoky a zadržování vody v serózních dutinách.

HYPERTONICKÁ HYPERHYDRATAČE = hypernatremická

Vzácná. Zvětšení ECT při nadbytku sodíku. Stoupá osmolalita.

Primární hyperaldosteronismus.

- hypertonická:** \uparrow ECT + \downarrow ICT \rightarrow CTV (\uparrow , norm., \downarrow)
etiologie: pití mořské vody (tonutí v moři, trosečníci), akutní glomerulonefritida, akutní selhání ledvin, tumory nadledvin, hypertonické roztoky i.v., léčba kortikosteroidy
laboratorní projevy: \uparrow CVP, \downarrow diuréza, \uparrow osmolalita moči, \uparrow Na_s^+ , \downarrow ery, \downarrow Hb, \downarrow bílkoviny
příznaky: \uparrow hmotnost, žízeň, horečka, neklid, exantém, hyperreflexie, dušnost (edém plic, pleurální výpotek), \uparrow TK, \uparrow TF, srdeční selhání, delirium, koma
- izotonická:** \uparrow ECT + norm. ICT \rightarrow \uparrow CTV
etiologie: jaterní cirhóza s ascitem, srdeční insuficience, nefrotický syndrom, tumory nadledvin, i.v. soluty po operaci, traumatu
laboratorní projevy: \uparrow CVP, norm. hodnoty iontů, \downarrow ery, \downarrow Hb, \downarrow bílkoviny
příznaky: \uparrow hmotnost, edémy, výpotky, srdeční selhání
- hypotonická:** \uparrow ECT + \uparrow ICT \rightarrow $\uparrow\uparrow$ CTV „otrava vodou“
etiologie: nadměrný příjem hypotonických roztoků, gastrická laváž vodou, jaterní selhání, anurie (renální selhání, šoková ledvina), \uparrow ADH (SIADH – Schwartz-Bartterův syndrom), m. Addison, pooperační stavy, morfin, barbituráty, oxytocin, TBC, tumory
laboratorní projevy: \uparrow CVP, \downarrow Na_s^+ , \downarrow ery, \downarrow Hb, \downarrow bílkoviny, hypotonická polyurie, anurie (osm. nefróza)
příznaky: slabost, nauzea, \uparrow hmotnost, \downarrow TK, \downarrow TF, známky edému mozku, poruchy vědomí

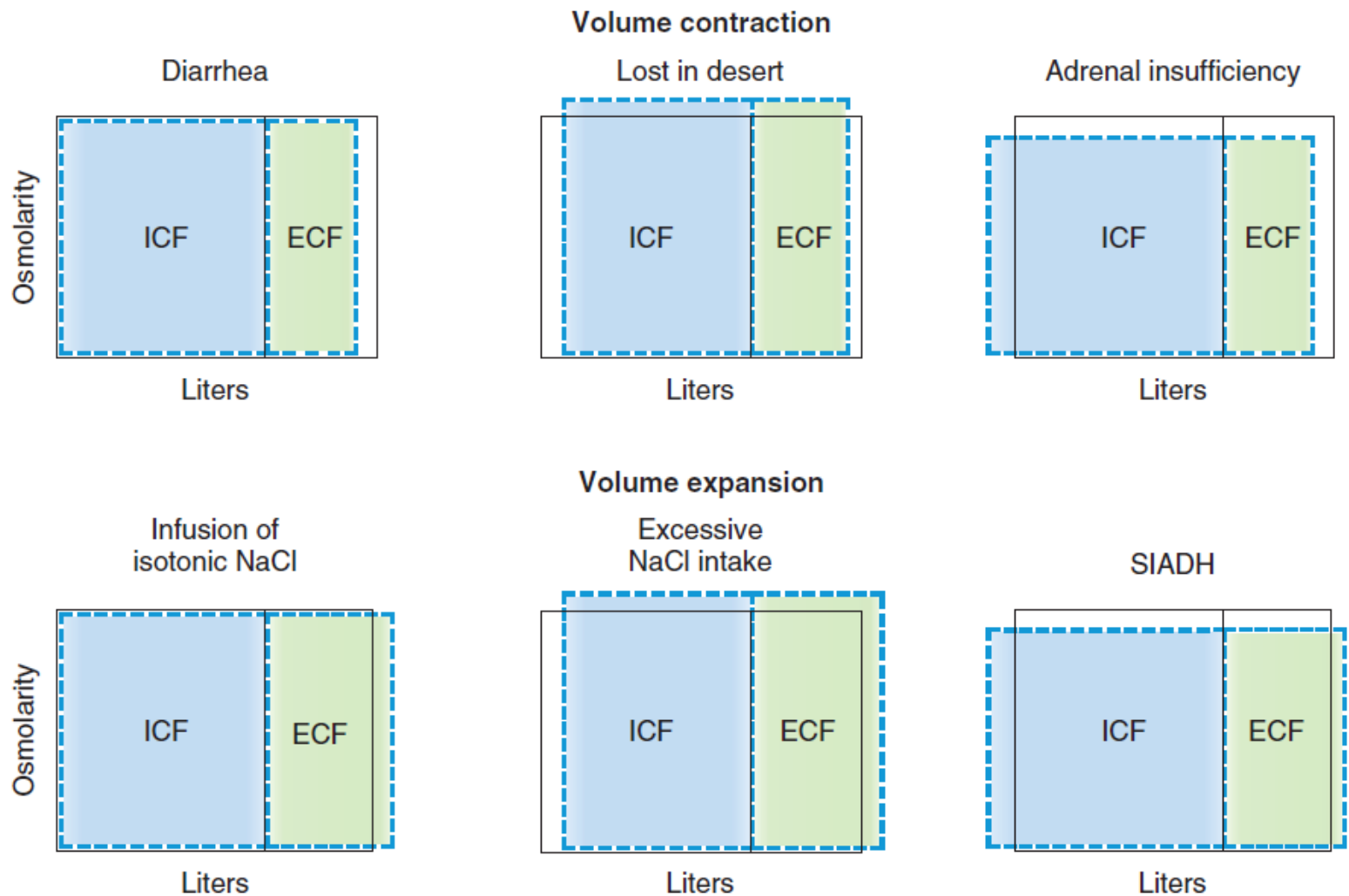

FIGURE 5-2 Shifts of water between body fluid compartments. Volume and osmolarity of normal extracellular fluid (ECF) and intracellular fluid (ICF) are indicated by the solid lines. Changes in volume and osmolarity in response to various situations are indicated by the dashed lines. SIADH = syndrome of inappropriate antidiuretic hormone.

Základní principy:

1. Osmolarita ECF a ICF je za fyziologického stavu **stejná**
2. Zachování osmolarity je zajištěno **přesuny vody** mezi kompartmenty!
3. ! látky, které nevstupují do ICF a jsou osmoticky aktivní (NaCl, manitol)

t a b l e

5-2

Changes in Volume and Osmolarity of Body Fluids

Type	Key Examples	ECF Volume	ICF Volume	ECF Osmolarity	Hct and Serum [Na ⁺]
Isosmotic volume expansion	Isotonic NaCl infusion	↑	No change	No change	↓ Hct –[Na ⁺]
Isosmotic volume contraction	Diarrhea	↓	No change	No change	↑ Hct –[Na ⁺]
Hyperosmotic volume expansion	High NaCl intake	↑	↓	↑	↓ Hct ↑ [Na ⁺]
Hyperosmotic volume contraction	Sweating Fever Diabetes insipidus	↓	↓	↑	–Hct ↑ [Na ⁺]
Hyposmotic volume expansion	SIADH	↑	↑	↓	–Hct ↓[Na ⁺]
Hyposmotic volume contraction	Adrenal insufficiency	↓	↑	↓	↑ Hct ↓[Na ⁺]

– = no change; ECF = extracellular fluid; Hct = hematocrit; ICF = intracellular fluid; SIADH = syndrome of inappropriate antidiuretic hormone.

Pozn. Syndrom nepřiměřené sekrece antidiuretického hormonu, Schwartzův-Bartterův syndrom (SIADH , angl. zkr. syndrome of inappropriate antidiuretic hormone secretion)

Regulace objemu ECT

- Změna kapacity krevního řečiště
- Změna náplně řečiště – přesuny vody, snížení/zvýšení diurézy

- Sympatikus
- RAS/aldosteron (mineralokortikoidy)
- ANF
- Dopamin (inhibice resorpce Na^+ v proximálním tubulu)
- Urodilatin; guanylin, uroguanylin (střevní epitel – stimulace exkrece sodných a draselných iontů)

VITAMINY

= všechny organické složky potravy, které jsou nezbytné pro život, zdraví a růst; nejsou zdrojem energie.

HYPOVITAMINÓZA (AVITAMINÓZA)
HYPERVITAMINÓZA

1. Snížený obsah v potravě
2. Porucha příjmu potravy
3. Porucha vstřebávání
4. Zvýšená spotřeba
5. Onemocnění zásobního orgánu

1. Nadměrný přísun v potravě – většinou **iatrogenní**

ROZPUSTNÉ

ve vodě: difuze, D, J; vit.**B**₁₂ - I

v tucích: vstřebávání ohroženo při poruchách resorpce lipidů (chybí pankreat.enzymy či žluč)

Vitamin		Místo resorpce	Transport mech.	Max.res. kapacita u člověka / den	Denní dávka
C		Ileum	Aktivní	>5000mg	<50mg
Biotin		Tenké střevo	Aktivní	?	?
Cholin		Tenké střevo	Facilitovaná difúze	?	?
Kys.listová (pteroylglutamát)		Jejunum	Facilitovaná difúze	> 1000µg (dávka)	100-200µg
Kys.listová (5-metyltetrahydrofolát)		Jejunum	Difúze	> 1000µg (dávka)	100-200µg
Kys.nikotinová		Jejunum	Facilitovaná d.	?	10-20mg
Kys.pantotenová		Tenké střevo	?	?	(?)10mg
B₆ (pyridoxin)		Tenké střevo	Difúze	> 50mg (dávka)	1-2mg
B₂ (riboflavin)		Jejunum	Facilitovaná d.	10-12mg (dávka)	1-2mg
B₁ (thiamin)		Jejunum	Aktivní	8-14mg	cca 1mg
B₁₂		Distální ileum	Aktivní	6-9µg	3-7µg

VITAMIN B₁₂

- Denní potřeba blízká resorpční kapacitě
- Syntetizován střevními bakteriemi v kolon – ALE zde není resorpční mechanismus
- Zásobárna v játrech (2-5 mg)
- Ve žluči 0,5-5 µg / den, reabsorbován
- Denní ztráta – 0,1% zásob → zásoby vydrží na 3-6 let

RESORPCE

- 1. Gastrická fáze:** B₁₂ je vázán na proteiny, nízké pH a pepsin ho uvolní; vazba na glykoproteiny – **R-proteiny** (sliny, žalud.šťáva), pH téměř nezávislé; vnitřní faktor (**IF**) – parietální bb. žaludeční sliznice; většina vit. vázána na R-p.
- 2. Intestinální fáze:** pankreatické proteázy, rozštěpení R-B₁₂, vazba na IF (rezistentní vůči pankr. proteázám).

C COBALAMIN HANDLING BY THE STOMACH AND PROXIMAL SMALL INTESTINE

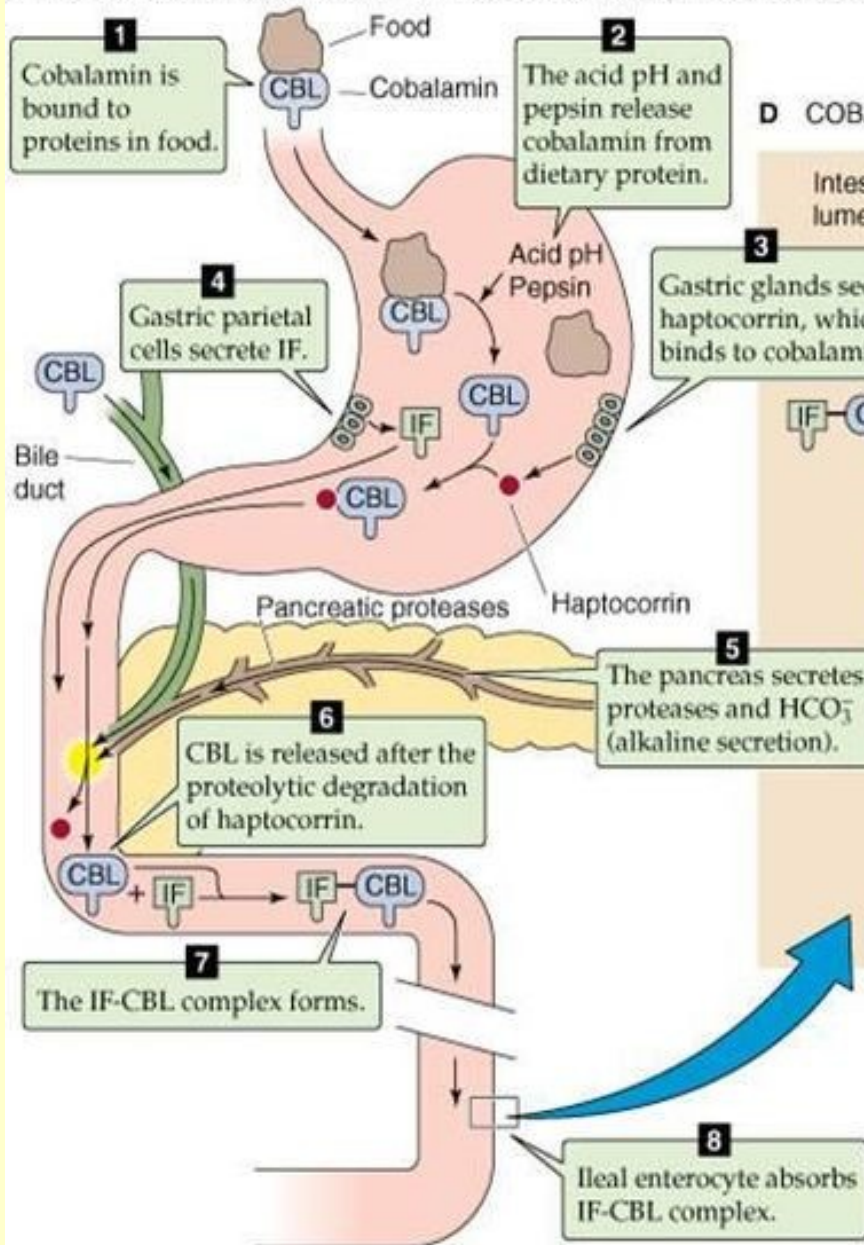

D COBALAMIN ABSORPTION BY ILEAL ENTEROCYTE

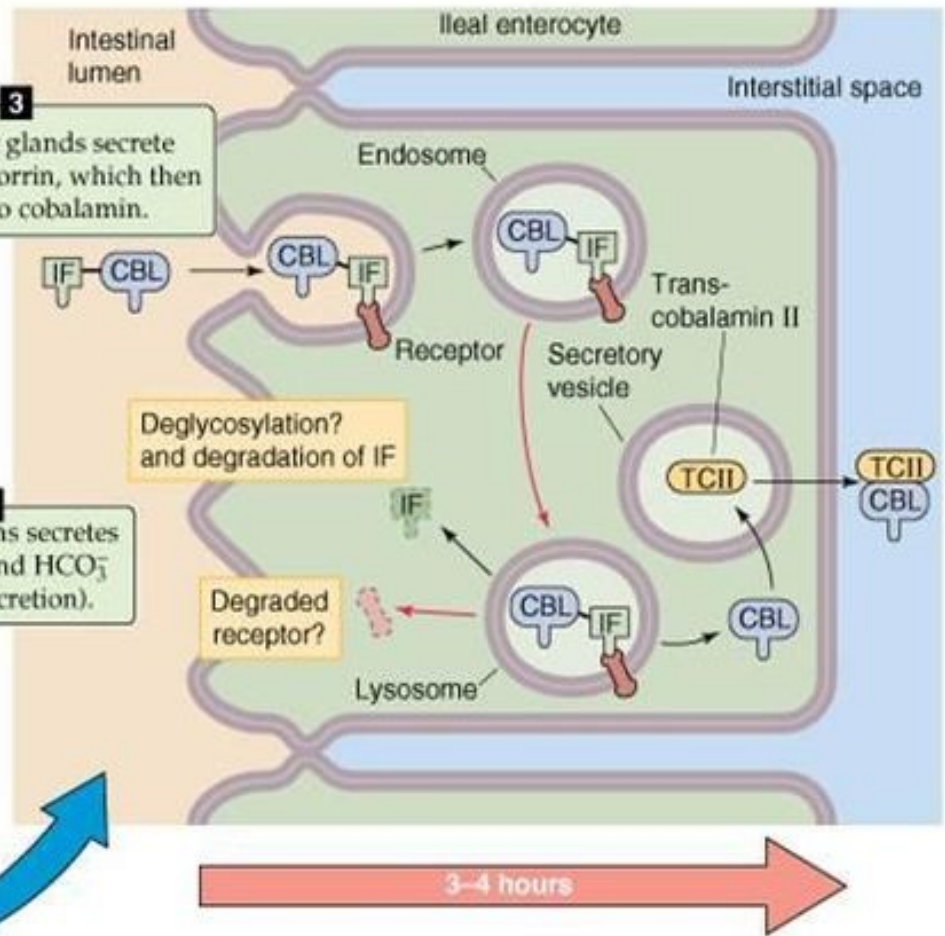

RESORPCE VITAMÍNU B₁₂

ILEUM

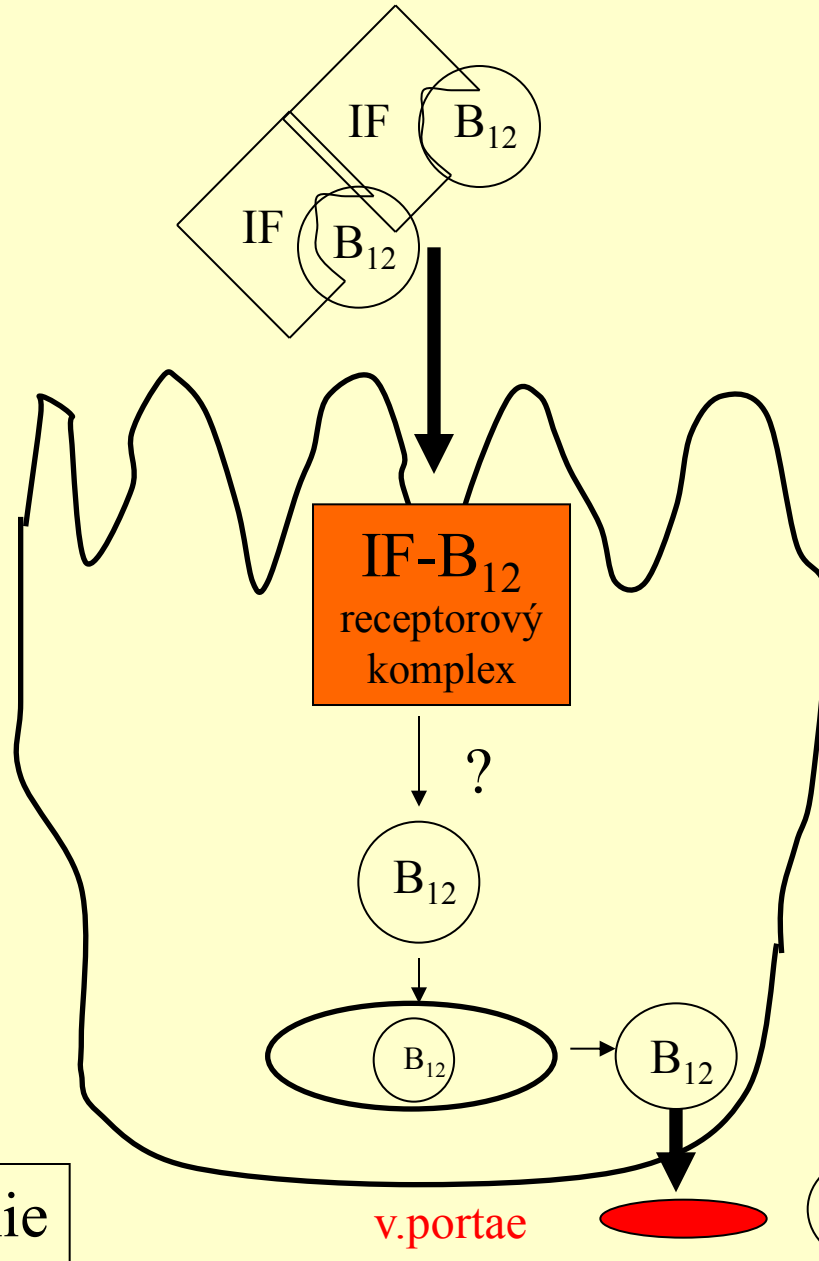
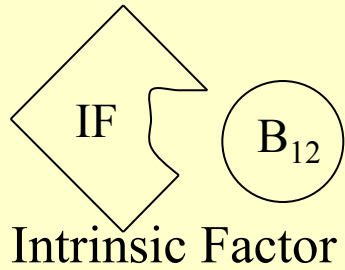

Perniciozní anémie

transcobalamin II

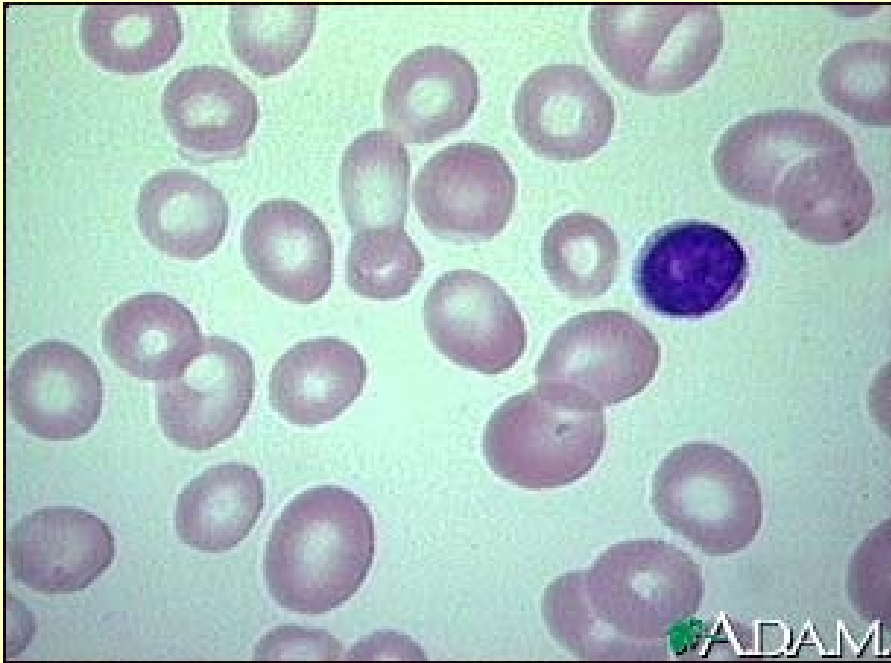

Důsledek → porucha syntézy DNA
u hemopoetických buněk, megaloblastická
maturace jader.
Klinická manifestace – *megaloblastická anémie*.

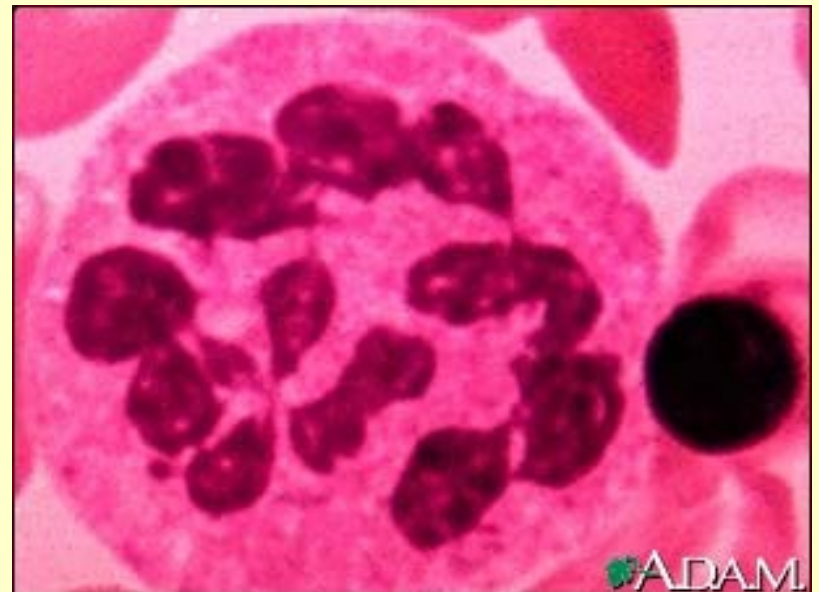

HYPOVITAMINÓZY

Kys.listová – poruchy vývoje embrya (rozštěpy)

B₁₂ – perniciózní anémie

C – skorbut (kurděje)

D – křivice

E – poruchy plodnosti

K - hemoragie

HYPERVITAMINÓZY

A – teratogenní

D – selhání ledvin

K – anémie, poruchy GIT

B₆ – periferní polyneuropatie

BERI-BERI (thiamin)

"The first clinical descriptions of beriberi were by Dutch physicians, Bontius (1642) and Nicolaas Tulp (1652). Tulp treated a young Dutchman who was brought back to Holland from the East Indies suffering from what the natives of the Indies called beriberi or "the lameness." Tulp's description of beriberi was a detailed one, but he had no clues that it was a dietary deficiency disease. This discovery came more than two hundred years later. Nicholaas Tulp (1593-1674) is best remembered as the central figure in Rembrandt's famous painting, "The Anatomy Lesson" (1632).

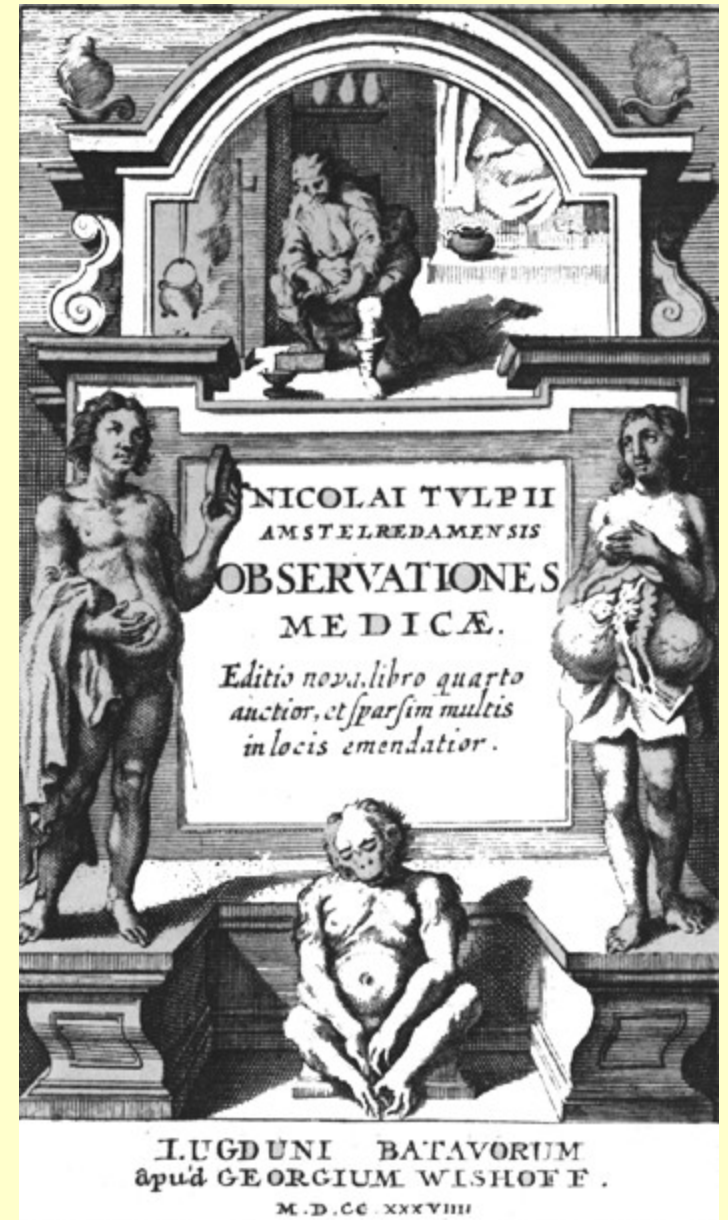

Thiamin = koenzym karboxyláz důležitých pro metabolismus glukózy a energetické zásobení nervových a svalových buněk

Suché beri beri = bilaterální polyneuritida (pokleslá zápěstí a chodidla), ztráta šlachokosticových reflexů, parestázie končetin, svalová slabost

Vlhké beri beri = otoky (obličeje, dolních končetin, ascites), poruchy srdečního rytmu a kardiomyopatie. *Nemocní umírají na srdeční a plicní selhání.*

Pozn. Alkoholici, karcinom žaludku

Pozn. „bílá rýže“

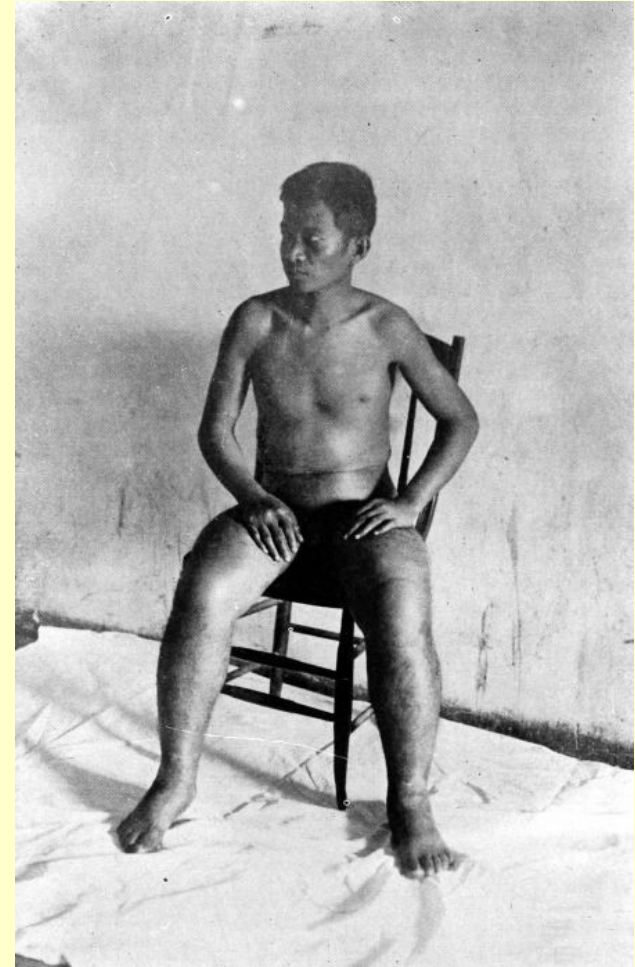

SKORBUT



Scorbutic Gums



PELAGRA
(nemoc 3 D
nebo nemoc 4
D)

(niacin)

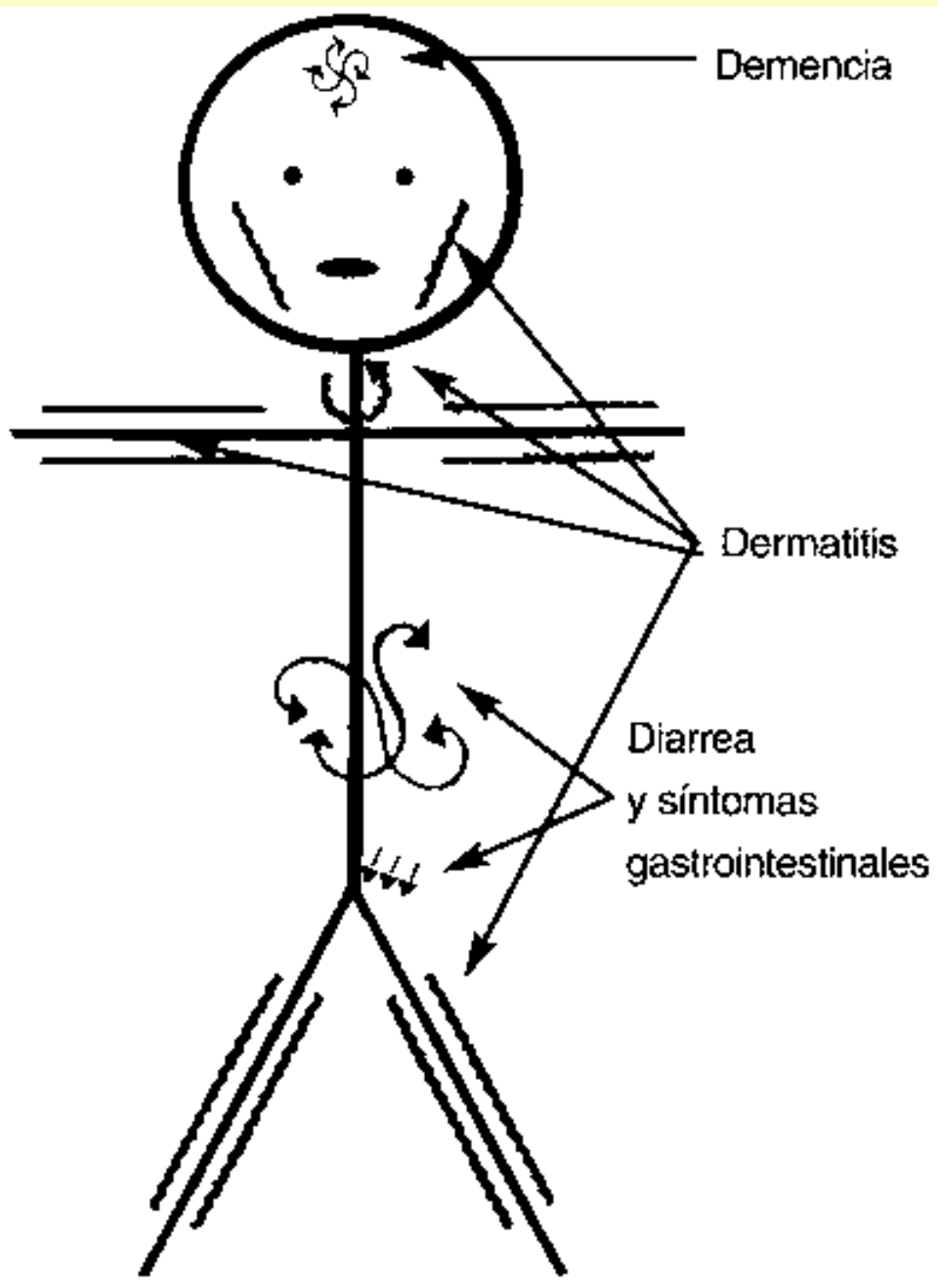



RACHITIS

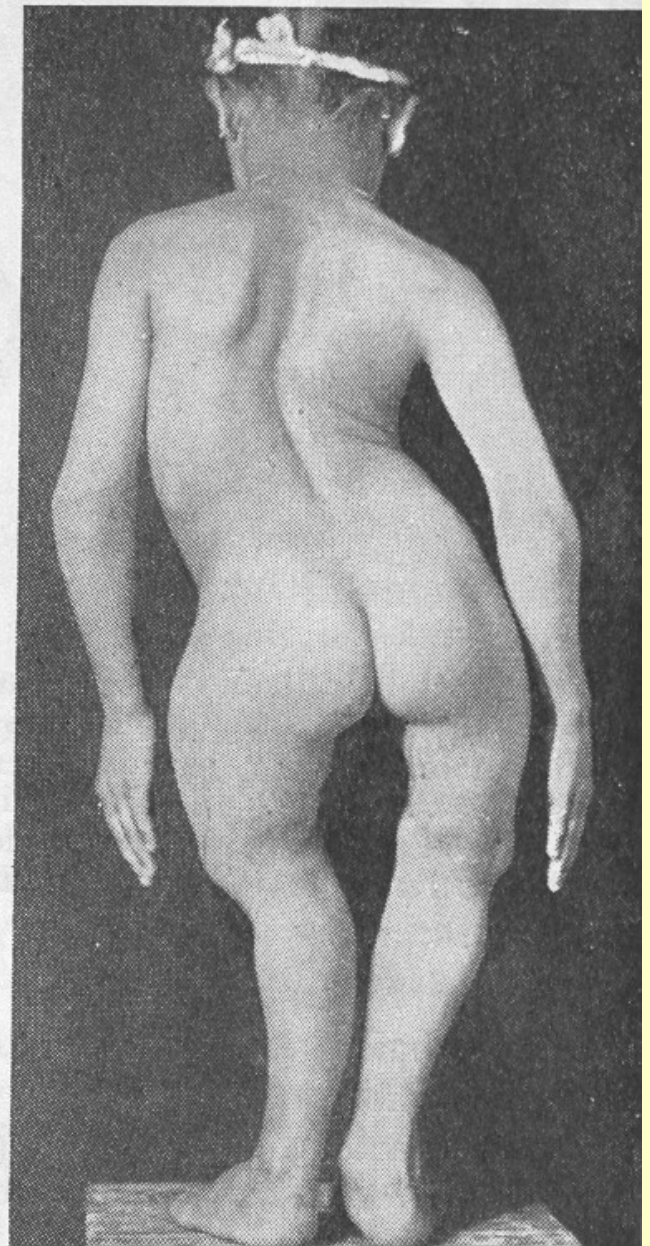
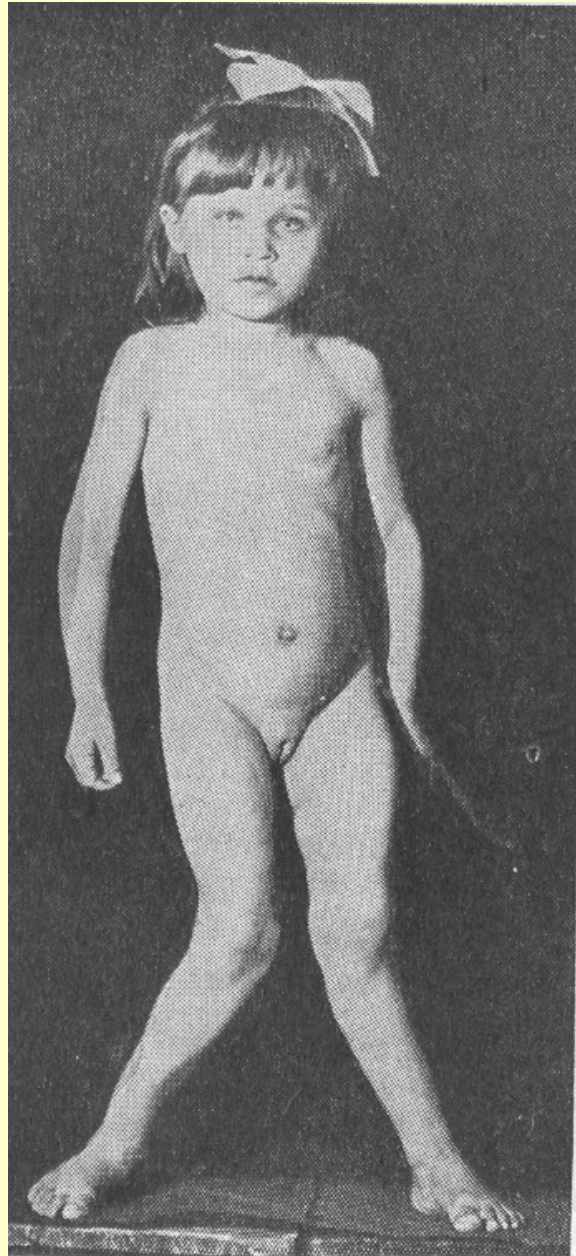

Minerál	Denní potřeba
Na	3,0 g
K	1,0 g
Cl	3,5 g
Ca	1,2 g
P	1,2 g
Fe	18,0 mg
J	150,0 μg
Mg	0,4 g
Co	?
Cu	?
Mn	?
Zn	15 mg

Koenzym reakcí metabolismu sacharidů; deficit – zvýšená iritabilita CNS, perif. vazodilatace, arytmie; nadbytek – potlačuje el. aktivitu CNS i kosterního svalu.

Součást enzymů (karboanhydráza v ery, laktátdehydrogenáza, peptidázy)

STOPOVÉ PRVKY

1. Arsen
2. Chrom – experimentální deficit, glukozový orální test má diabetický charakter
3. Kobalt – součást enzymů, vit.B₁₂; otrava kobaltem (pivo), kobaltová kardiomyopatie
4. Měď – postižení cytochromoxidázy (experiment), melanom – zvýšení radiosensitivity při depleci mědi; porušení cévní stěny
5. Fluor
6. Jod
7. Železo
8. Mangan – katalyzuje podobné reakce jako Mg, skladován v mitochondriích, β 1-globulintransmanganin
9. Molybden – v xantinoxidáze a flavoproteinech, u lidí deficit???
10. Nikl
11. Selen – antioxidant, v potravě vázán na bílkoviny (alkoholismus, jaterní cirhóza)
12. Křemík
13. Vanad
14. Zinek – součást metaloenzymů, proteosyntéza (ribosomy); deficit-Střední Východ (paraziti, fytáty ve stravě); atrofie varlat, poruchy imunity; u DM 50% zásob Zn (insulin skladován v pankreatu spolu se Zn)

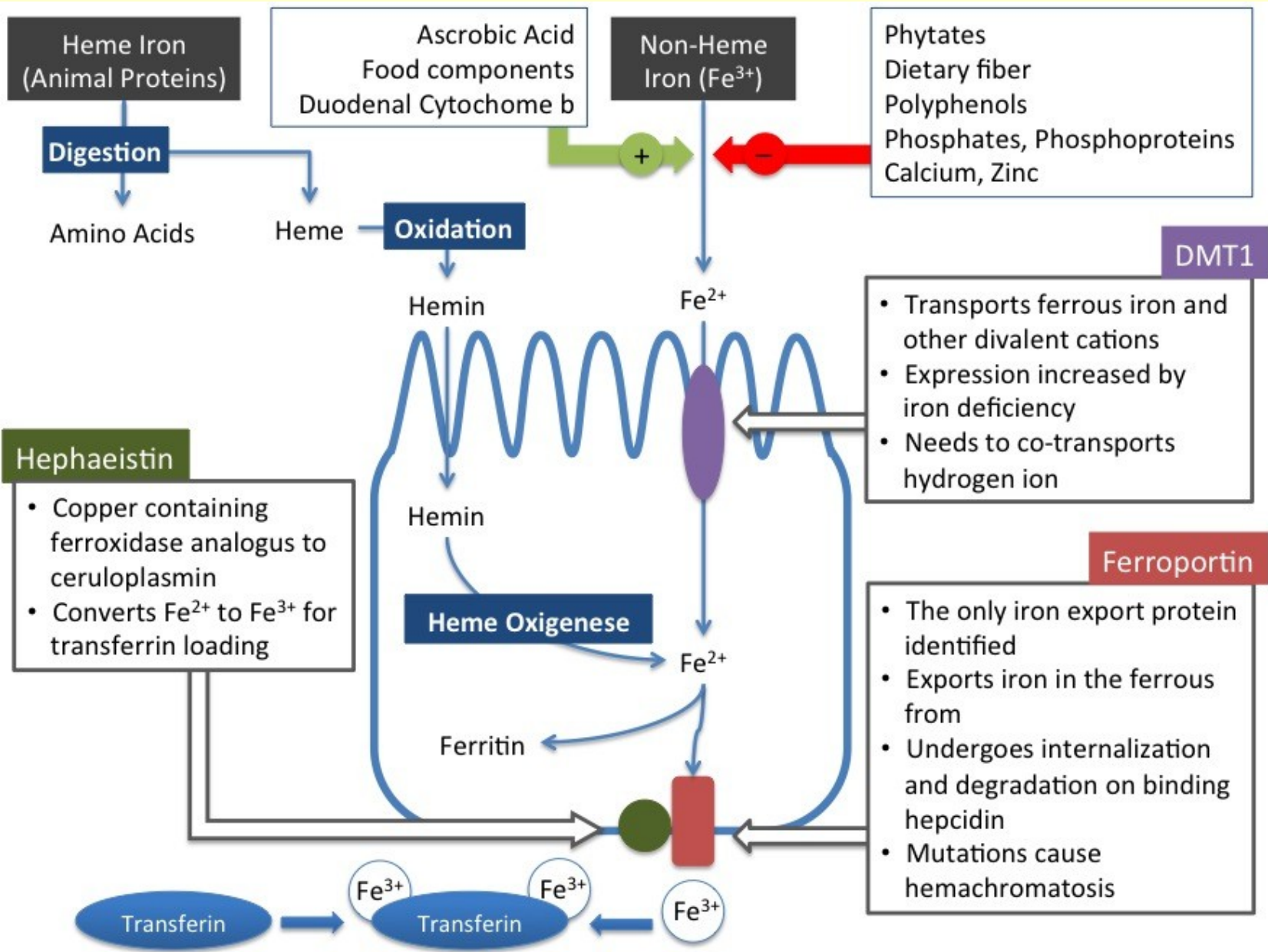

Iron: Factors Affecting Absorption

Physical State (bioavailability)	heme > Fe²⁺ > Fe³⁺
Inhibitors	phytates, tannins, soil/clay (pica), laundry starch, iron overload, antacids
Competitors	lead, cobalt, strontium, manganese, zinc
Facilitators	ascorbate, citrate, amino acids, iron deficiency, stomach acid, high altitude, exercise, pregnancy

Veselé Velikonoce

