

B | R | N | O

ADRESÁŘ ORGANIZACÍ PŮSOBÍCÍCH V SOCIÁLNÍ OBLASTI VE MĚSTĚ BRNĚ



Magistrát města Brna
Dominikánské náměstí 1 | 601 67 Brno
e-mail: info@brno.cz | www.brno.cz

ADRESÁŘ ORGANIZACÍ PŮSOBÍCÍCH V SOCIÁLNÍ OBLASTI VE MĚSTĚ BRNĚ

zpracovali | Monika Galko, Radim Janík

ilustrace | Milan Filip

zadal | Odbor sociální péče | Referát komunitního plánování a projektů

graficky zpracoval | Odbor vnitřních věcí | Informační středisko

tisk | CCB s. r. o.

náklad | 5 000 ks

vydal | Magistrát města Brna

4. vydání | únor 2009

OBSAH

	NAZARIA o. p. s.	
	• pečovatelská služba	50
	Rada seniorů České republiky, o. s.	
	• regionální pracoviště Brno	51
	Sanus Brno o.s.	
	• Komplexní domácí péče	51
	Židovská obec Brno	
	• Agentura domácí péče JAS	52
	STŘEDISKA PEČOVATELSKÉ SLUŽBY	53
	MČ Brno-Královo pole	53
	MČ Brno-Žabovřesky	55
	MČ Brno-Bystrc	56
	MČ Brno-sever	57
	MČ Brno-střed	58
	MČ Brno-Židenice	59
	DOPLNĚNÍ	61
	O. s. Nit Ariadina	61
	Moravská galerie v Brně	62
	DĚTI, MLÁDEŽ, RODINY	63 3
	DĚTI A MLÁDEŽ	64
	Armáda spásy ČR	64
	INEX – Sdružení dobrovolných aktivit	65
	Občanské sdružení Lidské Možnosti	65
	Nejsi sám o. s.	
	• Nízkoprahový klub Hangár	65
	Pedagogicko-psychologická poradna Brno	66
	Petrov, občanské sdružení pro práci s dětmi a mládeží brněnské diecéze	
	• Dětský dům Zábřovice	67
	Občanské sdružení Plán B	
	• Klub Labyrint	68
	Ratolest Brno, o. s.	69
	Salesiánské středisko mládeže	
	• Dům dětí a mládeže Brno-Líšeň	71
	• Dům dětí a mládeže Brno-Žabovřesky	71
	Statutární město Brno – Odbor sociální péče	
	• Odělení sociální rehabilitace	72
	RODINY	74
	CENAP – Centrum naděje a pomoci	74
	Centrum pro rodinu a sociální péči	75
	Centrum sociálních služeb, p. o.	77
	HoSt Home-Start Česká republika, o. s.	79
	KLUB PASTELKA o. s.	
	• Rodinné centrum Pastelka	79
	Národní centrum pro rodinu	
	• Centrum pro rodinu a sociální péči Brno	79
	OPEN FAMILY, o. p. s.	80
	Sdružení pěstounských rodin	81
	Sdružení SOS dětských vesniček	83
	OBĚTI DOMÁČÍHO NÁSILÍ V KRIZI	83
	Centrum sociálních služeb, p. o.	83
ÚVOD	5	
1 PORADENSKÉ SLUŽBY	14	
Bílý kruh bezpečí		
• Pomoc během trestných činů v ČR	15	
Diecézní charita Brno		
• CELSUZ	15	
Liga lidských práv, o. s.		
• Centrum advokacie duševně postižených (MDAC)	16	
Liga za práva vozíčkářů, o. s.	17	
Národní rada osob se zdravotním postižením ČR		
• Poradna pro uživatele sociálních služeb	18	
Občanská poradna Brno	19	
Právní občanská poradna Dialog, o. s.	20	
Triada – Poradenské centrum, o. s.	21	
2 SENIŘI	23	
Betanie – křesťanská pomoc		
• Dům důstojného stáří	24	
• Pečovatelská a ošetrovatelská služba	25	
Brigancia, o. s.		
• Pečovatelská služba Brigancia	26	
Centrum pro rodinu a sociální péči	26	
CONCORDIA Bonum Brno, o. s.		
• Domov pro seniory – Domov sv. Ludmily	28	
Diecézní charita Brno – Oblastní charita Brno		
• Charitní pečovatelská služba	28	
• Denní a přechodný pobyt	29	
• Domov pokojného stáří Kamenná	29	
Diakonie Českobratrské církve evangelické		
• Diakonie ČCE – středisko v Brně	30	
Domov pro seniory Foltýnova, p. o.	32	
Domov pro seniory Kociánka, p. o.	33	
Domov pro seniory Koniklecová, p. o.	34	
Domov pro seniory Kosmonautů, p. o.	34	
Domov pro seniory Mikulášskovo nám., p. o.	36	
Domov pro seniory Novopa, p. o.	37	
Domov pro seniory Okružní, p. o.	38	
Domov pro seniory Podpěrova, p. o.	39	
Domov pro seniory Věstonická, p. o.	40	
Domov pro seniory Vychodilova, p. o.	41	
Gabriela o.s.		
• Hospic sv. Alžběty	43	
Maltéžská pomoc, o. p. s.		
• Maltéžská pomoc, o. p. s., Centrum Brno	44	
NADĚJE o. s., pobočka Brno	45	

Dětské centrum Brno, p. o.		Hewer – občanské sdružení	
• Zařízení pro děti vyžadující okamžitou pomoc	84	• osobní asistence	110
Fond ohrožených dětí		O. s. Logo	
• Fond ohrožených dětí Brno	85	• Centrum sociálních služeb pro osoby postižené poruchami komunikace a jejich rodiny	110
Občanské sdružení Magdalenium		Dobrovolnické centrum Motýlek o. s.	113
• Zařízení Helena	85	Vzdělávací institut RELAX / Agnis Rosa o. s.	
Modrá linka, o. s. – centrum		• Nestátní nezisková humanitární organizace	114
a linka důvěry pro děti a mládež	86	Roska Brno-město, region. org.	114
Na počátku, o. s.	87	Slezská diakonie	116
Diecézní charita Brno – Oblastní charita Brno		Masarykova univerzita	
• Domov sv. Markéty pro matky s dětmi v tísní	89	• Středisko pro pomoc studentům se specifickými nároky	118
Persefona o. s.	89	Sdružení VELETA o. s.	121
SPONDEA při ČČK Brno, o. p. s.		ONKOLOGICKÁ ONEMOCNĚNÍ	122
• Krizové centrum pro děti a mládež		Klub Diana, sdružení onkologicky nemocných a přátel	122
Intervenční centrum pro osoby ohrožené domácím násilím	90	Liga proti rakovině Brno	123
DOPLNĚNÍ		93 Mamma HELP, sdružení pacientek s nádorovým onemocněním prsu, o. s.	
Agentura Mia s. r. o.	93	• Centrum pomoci onkologickým pacientkám	123
Agentura Skippy	93		
Agentura Šťastný dům	93		
Agentura Větrník	93		
Agentura BIBO s. r. o.	94		
Český svaz žen, krajské středisko		OSOBY S MENTÁLNÍM POSTIŽENÍM	125 6
• Poradenské a informační centrum	94	Centrum sociálních služeb, p. o.	
Dětské studio	95	• Denní stacionář Domino	126
Lužánky – středisko volného času Brno		• Denní stacionář Gaudium	126
• pobočka LATA – centrum rodinných aktivit	95	• Domov pro osoby se zdravotním postižením Tereza	127
Ženský vzdělávací spolek Vesna, o. s.	96	• Domov pro osoby se zdravotním postižením Nojmánek	127
Ženy50, o. s.	98	• Domov pro osoby se zdravotním postižením Srdíčko	128
		Diecézní charita Brno – Oblastní charita Brno	
4 OSOBY S DUŠEVNÍM ONEMOCNĚNÍM	99	• Chráněné bydlení sv. Michaela pro lidi s mentálním postižením a autismem	130
Diakonie Českobratrské církve evangelické	100	• EFFETA denní stacionář	130
• Diakonie ČCE – středisko v Brně	100	Sdružení Filia	
Sdružení Práh	102	• Sociální rehabilitace Kamenka	131
VIDA	103	Mateřská škola speciální, Základní škola speciální a Praktická škola, Brno, Ibsenova 1	132
• VIDA centrum Brno	103	Společnost pro podporu lidí s mentálním postižením v ČR, o. s.	
PORUCHY PŘÍJMU POTRAVY		• Městská organizace SPMP v Brně	132
Občanské sdružení Anabell	103	V růžovém sadu	
		• Dílna V růžovém sadu	133
5 OSOBY S KOMBINOVANÝM A JINÝM ZDRAVOTNÍM POSTIŽENÍM	106	OSOBY S PORUCHAMI AUTISTICKÉHO SPEKTRA	134
8D o. s.		Asociace pomáhající lidem s autismem	
• Centrum 8D	107	• APLA – JM o. s.	134
AGAPO	108		
O. s. Ambulatorium		OSOBY S TĚLESNÝM POSTIŽENÍM	135 7
• Nestátní zdravotnické zařízení Ambulatorium, evropské terapeutické a školicí centrum	109	Domov pro mne, o. s.	136
DebRA ČR			
• Projekt Kožní oddělení 1. Dětské interní kliniky FN Brno	109		

KONTAKT bB občanské sdružení pro studium, rehabilitaci a sport bez bariér	137	• Středisko osobní hygieny	164
Liga za práva vozíčkářů, o. s.	137	Diecézní charita Brno – Oblastní charita Brno	
ParaCENTRUM Fenix	140	• CELSUZ sociální rehabilitace	164
Svaz tělesně postižených v České republice, o. s. městská organizace	141	• Azylový dům pro muže	165
Ústav sociální péče pro tělesně postiženou mládež v Brně-Králově Poli	142	• Denní centrum pro lidi bez domova	166
DOPLNĚNÍ	144	Nový Prostor, o. s.	167
Moravská galerie v Brně	144	Rozkoš bez rizika o. s.	
		• Rozkoš bez rizika	168
		ALKOHOL A DROGY	169
		A KLUBY ČR, o. p. s.	169
		O. s. Lotos Brno	
		• Centrum rehabilitace osob závislých na alkoholu	171
		Sdružení Podané ruce, o. s.	172
		NEZAŘAZENÉ	179
		Amnesty International ČR,	
		• Brněnská skupina	179
8 OSOBY SE SMYSLOVÝM POSTIŽENÍM	145	ETNICKÉ MENŠINY A CIZINCI	180
SLUCHOVÉ POSTIŽENÍ	145	ROMOVÉ	181
SNN v ČR Centrum denních služeb pro sluchově postižené		Drom, romské středisko	181
• Centrum denních služeb pro sluchově postižené	146	IQ Roma servis, o. s.	182
Český klub nedoslýchavých HELP		Romodrom	185
• Poradenské středisko pro sluchově postižené	147	Společenství Romů na Moravě, o. p. s.	185
Občanské sdružení Plán B		Společenství Romů na Moravě	
• Klub Labyrinth	148	Romano jekhetaniben pre Morava, o. s.	186
Unie neslyšících Brno, o. s.	148	IPPP ČR	
Česká unie neslyšících ČUN – oblastní organizace Brno (SAS)		• Středisko integrace menšin Brno	187
• Centrum sociálních služeb	149	CIZINCI	189
ZRAKOVÉ POSTIŽENÍ	150	Sdružení občanů zabývajících se emigranty SOZE	189
Sjednocená organizace nevidomých a slabozrakých, oblastní pobočka Brno	150	Organizace pro pomoc uprchlíkům, o. s.	191
Středisko rané péče SPRP Brno	150	Diecézní charita Brno	
TyfloCentrum Brno, o. p. s.		• Oddělení migrace	192
• Dům sociálních služeb pro nevidomé Josefa Chaloupky	151		
Tyfloservis, o. p. s.			
• Tyfloservis, o. p. s. – Krajské ambulantní středisko Brno	154		
Ústav sociální péče pro zrakově postižené v Brně-Chrlicích	156		
VODICÍ PES, o. s.	156		
KOMBINOVANÉ POSTIŽENÍ	157		
O. s. LORM – společnost pro hluchoslepé			
• Poradenské centrum o. s. LORM Brno	157		
9 OSOBY V SOCIÁLNÍ KRIZI	160		
OSOBY V SOCIÁLNÍ KRIZI A BEZ PŘÍSTŘEŠÍ	161		
Armáda spásy ČR			
• Centrum sociálních služeb	161		
Centrum sociálních služeb, p. o.			
• Azylový dům Křenová	161		
• Noclehárna Vídeňská	162		
• Dům sociální prevence	163		



ÚVOD

Prostřednictvím sociálních služeb je zajišťována pomoc při péči o vlastní osobu, zajištění stravování, ubytování, pomoc při zajištění chodu domácnosti, ošetřování, pomoc s výchovou, poskytnutí informace, zprostředkování kontaktu se společenským prostředím, psycho a socioterapie, pomoc při prosazování práv a zájmů.

Cílem služeb bývá mimo jiné

- podporovat rozvoj nebo alespoň zachování stávající soběstačnosti uživatele, jeho návrat do vlastního domácího prostředí, obnovení nebo zachování původního životního stylu
- rozvíjet schopnosti uživatelů služeb a umožnit jim, pokud toho mohou být schopni, vést samostatný život
- snížit sociální a zdravotní rizika související se způsobem života uživatelů

SOCIÁLNÍ PORADENSTVÍ

SLUŽBY SOCIÁLNÍ PÉČE

Centra denních služeb
Denní stacionáře
Domovy pro osoby se zdravotním postižením
Domovy pro seniory
Domovy se zvláštním režimem
Chráněné bydlení
Odlehčovací služby
Osobní asistence
Pečovatelská služba
Podpora samostatného bydlení
Průvodcovské a předčitatelské služby
Tísňová péče
Týdenní stacionáře

SLUŽBY SOCIÁLNÍ PREVENCE

Azylové domy
Domy na půl cesty
Kontaktní centra
Krizová pomoc
Nížkoprahová denní centra
Nížkoprahová zařízení pro děti a mládež
Noclehárny
Raná péče
Služby následné péče
Sociálně aktivizační služby pro rodiny s dětmi
Sociálně aktivizační služby pro seniory a osoby se zdravotním postižením
Sociálně terapeutické dílny
Sociální rehabilitace
Telefonická krizová pomoc
Terapeutické komunity
Terénní programy
Tlumočnické služby

SOCIÁLNÍ PORADENSTVÍ

Sociální poradenství poskytuje informace přispívající k řešení nepříznivé sociální situace. Sociální poradenství je základní činností při poskytování všech druhů sociálních služeb.

- a) **základní sociální poradenství** (poskytuje osobám potřebné informace přispívající k řešení jejich nepříznivé sociální situace. Sociální poradenství je základní činností při poskytování všech druhů sociálních služeb; poskytovatelé sociálních služeb jsou vždy povinni tuto činnost zajistit)
- b) **odborné sociální poradenství** (je poskytováno se zaměřením na potřeby jednotlivých okruhů sociálních skupin osob v občanských poradnách, manželských a rodinných poradnách, poradnách pro seniory, poradnách pro osoby se zdravotním postižením, poradnách pro oběti trestných činů a domácího násilí; zahrnuje též sociální práci s osobami, jejichž způsob života může vést ke konfliktu se společností. Součástí odborného poradenství je i půjčování kompenzačních pomůcek)

SLUŽBY SOCIÁLNÍ PÉČE

Služby sociální péče napomáhají osobám zajistit jejich fyzickou a psychickou soběstačnost, s cílem umožnit jim v nejvyšší možné míře zapojení do běžného života společnosti, a v případech, kdy toto vylučuje jejich stav, zajistit jim důstojné prostředí a zacházení.

Centra denních služeb

poskytují ambulantní služby osobám, které mají sníženou soběstačnost z důvodu věku, chronického onemocnění nebo zdravotního postižení, jejichž situace vyžaduje pomoc jiné fyzické osoby. Služba obsahuje tyto základní činnosti:

- a) **pomoc při osobní hygieně nebo poskytnutí podmínek pro osobní hygienu,**
- b) **poskytnutí stravy nebo pomoc při zajištění stravy,**
- c) **výchovné, vzdělávací a aktivizační činnosti,**
- d) **zprostředkování kontaktu se společenským prostředím,**
- e) **sociálně terapeutické činnosti,**
- f) **pomoc při uplatňování práv, oprávněných zájmů a při obstarávání osobních záležitostí.**

Denní stacionáře

poskytují ambulantní služby osobám, které mají sníženou soběstačnost z důvodu věku nebo zdravotního postižení, a osobám s chronickým duševním onemocněním, jejichž situace vyžaduje pravidelnou pomoc jiné fyzické osoby. Služba obsahuje tyto základní činnosti:

- a) **pomoc při zvládnání běžných úkonů péče o vlastní osobu,**
- b) **pomoc při osobní hygieně nebo poskytnutí podmínek pro osobní hygienu,**
- c) **poskytnutí stravy,**
- d) **výchovné, vzdělávací a aktivizační činnosti,**
- e) **zprostředkování kontaktu se společenským prostředím,**
- f) **sociálně terapeutické činnosti,**
- g) **pomoc při uplatňování práv, oprávněných zájmů a při obstarávání osobních záležitostí.**

Domovy pro osoby se zdravotním postižením

poskytují pobytové služby osobám, které mají sníženou soběstačnost z důvodu zdravotního postižení, jejichž situace vyžaduje pravidelnou pomoc jiné fyzické osoby.

Služba obsahuje tyto základní činnosti:

- a) **poskytnutí ubytování,**
- b) **poskytnutí stravy,**
- c) **pomoc při zvládnání běžných úkonů péče o vlastní osobu,**
- d) **pomoc při osobní hygieně nebo poskytnutí podmínek pro osobní hygienu,**
- e) **výchovné, vzdělávací a aktivizační činnosti,**
- f) **zprostředkování kontaktu se společenským prostředím,**
- g) **sociálně terapeutické činnosti,**
- h) **pomoc při uplatňování práv, oprávněných zájmů a při obstarávání osobních záležitostí.**

Nezapařčeným dětem se v domovech pro osoby se zdravotním postižením poskytuje osobní vybavení, drobné předměty běžné osobní potřeby a některé služby s přihlédnutím k jejich potřebám. Může zde být vykonávána ústavní výchova podle zvláštních právních předpisů. Pro výkon ústavní výchovy v domovech pro osoby se zdravotním postižením platí přiměřeně ustanovení o právech a povinnostech dětí umístěných ve školských zařízeních pro výkon ústavní výchovy podle zvláštního právního

Domovy pro seniory

poskytují pobytové služby osobám, které mají sníženou soběstačnost zejména z důvodu věku, jejichž situace vyžaduje pravidelnou pomoc jiné fyzické osoby.

Služba obsahuje tyto základní činnosti:

- a) poskytnutí ubytování,
- b) poskytnutí stravy,
- c) pomoc při zvládání běžných úkonů péče o vlastní osobu,
- d) pomoc při osobní hygieně nebo poskytnutí podmínek pro osobní hygienu,
- e) zprostředkování kontaktu se společenským prostředím,
- f) sociálně terapeutické činnosti,
- g) aktivizační činnosti,
- h) pomoc při uplatňování práv, oprávněných zájmů a při obstarávání osobních záležitostí.

Domovy se zvláštním režimem

poskytují pobytové služby osobám, které mají sníženou soběstačnost z důvodu chronického duševního onemocnění nebo závislosti na návykových látkách, a osobám se stařeckou, Alzheimerovou demencí a ostatními typy demencí, které mají sníženou soběstačnost z důvodu těchto onemocnění, jejichž situace vyžaduje pravidelnou pomoc jiné fyzické osoby. Režim v těchto zařízeních při poskytování sociálních služeb je přizpůsoben specifickým potřebám těchto osob.

Služba obsahuje tyto základní činnosti:

- a) poskytnutí ubytování,
- b) poskytnutí stravy,
- c) pomoc při osobní hygieně nebo poskytnutí podmínek pro osobní hygienu,
- d) pomoc při zvládání běžných úkonů péče o vlastní osobu,
- e) zprostředkování kontaktu se společenským prostředím,
- f) sociálně terapeutické činnosti,
- g) aktivizační činnosti,
- h) pomoc při uplatňování práv, oprávněných zájmů a při obstarávání osobních záležitostí.

Chráněné bydlení

je pobytová služba poskytovaná osobám, které mají sníženou soběstačnost z důvodu zdravotního postižení nebo chronického onemocnění, včetně duševního onemocnění, jejichž situace

vyžaduje pomoc jiné fyzické osoby. Chráněné bydlení má formu skupinového, popřípadě individuálního bydlení.

Služba obsahuje tyto základní činnosti:

- a) poskytnutí stravy nebo pomoc při zajištění stravy,
- b) poskytnutí ubytování,
- c) pomoc při zajištění chodu domácnosti,
- d) výchovné, vzdělávací a aktivizační činnosti,
- e) zprostředkování kontaktu se společenským prostředím,
- f) sociálně terapeutické činnosti,
- g) pomoc při uplatňování práv, oprávněných zájmů a při obstarávání osobních záležitostí.

Odlehčovací služby

jsou terénní, ambulantní nebo pobytové služby poskytované osobám, které mají sníženou soběstačnost z důvodu věku, chronického onemocnění nebo zdravotního postižení, o které je jinak pečováno v jejich přirozeném sociálním prostředí; cílem služby je umožnit pečující fyzické osobě nezbytný odpočinek.

Služba obsahuje tyto základní činnosti:

- a) pomoc při zvládání běžných úkonů péče o vlastní osobu,
- b) pomoc při osobní hygieně nebo poskytnutí podmínek pro osobní hygienu,
- c) poskytnutí stravy nebo pomoc při zajištění stravy,
- d) poskytnutí ubytování v případě pobytové služby,
- e) zprostředkování kontaktu se společenským prostředím,
- f) sociálně terapeutické činnosti,
- g) pomoc při uplatňování práv, oprávněných zájmů a při obstarávání osobních záležitostí,
- h) výchovné, vzdělávací a aktivizační činnosti.

Osobní asistence

je terénní služba poskytovaná osobám, které mají sníženou soběstačnost z důvodu věku, chronického onemocnění nebo zdravotního postižení, jejichž situace vyžaduje pomoc jiné fyzické osoby. Služba se poskytuje bez časového omezení, v přirozeném sociálním prostředí osob a při činnostech, které osoba potřebuje.

OA obsahuje zejména tyto základní činnosti:

- a) pomoc při zvládání běžných úkonů péče o vlastní osobu,

- b) pomoc při osobní hygieně,
- c) pomoc při zajištění stravy,
- d) pomoc při zajištění chodu domácnosti,
- e) výchovné, vzdělávací a aktivizační činnosti,
- f) zprostředkování kontaktu se společenským prostředím,
- g) pomoc při uplatňování práv, oprávněných zájmů a při obstarávání osobních záležitostí.

Pečovatelská služba

je terénní nebo ambulantní služba poskytovaná osobám, které mají sníženou soběstačnost z důvodu věku, chronického onemocnění nebo zdravotního postižení, a rodinám s dětmi, jejichž situace vyžaduje pomoc jiné fyzické osoby. Služba poskytuje ve vymezeném čase v domácnostech osob a v zařízeních sociálních služeb vyjmenované úkony.

PS obsahuje tyto základní činnosti:

- a) pomoc při zvládnutí běžných úkonů péče o vlastní osobu,
- b) pomoc při osobní hygieně nebo poskytnutí podmínek pro osobní hygienu,
- c) poskytnutí stravy nebo pomoc při zajištění stravy,
- d) pomoc při zajištění chodu domácnosti,
- e) zprostředkování kontaktu se společenským prostředím.

Podpora samostatného bydlení

je terénní služba poskytovaná osobám, které mají sníženou soběstačnost z důvodu zdravotního postižení nebo chronického onemocnění, včetně duševního onemocnění, jejichž situace vyžaduje pomoc jiné fyzické osoby.

PSB obsahuje tyto základní činnosti:

- a) pomoc při zajištění chodu domácnosti,
- b) výchovné, vzdělávací a aktivizační činnosti,
- c) zprostředkování kontaktu se společenským prostředím,
- d) sociálně terapeutické činnosti,
- e) pomoc při uplatňování práv, oprávněných zájmů a při obstarávání osobních záležitostí.

Průvodcovské a předčitatelské služby

jsou terénní nebo ambulantní služby poskytované osobám, jejichž schopnosti jsou sníženy z důvodu věku nebo zdravotního postižení v oblasti orientace nebo komunikace, a napomáhá jim osobně si vyřídit vlastní záležitosti. Služby mohou

být poskytovány též jako součást jiných služeb.

PPS obsahuje tyto základní činnosti:

- a) zprostředkování kontaktu se společenským prostředím,
- b) pomoc při uplatňování práv, oprávněných zájmů a při obstarávání osobních záležitostí.

Tísňová péče

je terénní služba, kterou se poskytuje nepřetržitá distanční hlasová a elektronická komunikace s osobami vystavenými stálému vysokému riziku ohrožení zdraví nebo života v případě náhlého zhoršení jejich zdravotního stavu nebo schopností.

TP obsahuje tyto základní činnosti:

- a) poskytnutí nebo zprostředkování neodkladné pomoci při krizové situaci,
- b) sociální poradenství,
- c) sociálně terapeutické činnosti,
- d) zprostředkování kontaktu se společenským prostředím,
- e) pomoc při prosazování práv, oprávněných zájmů a při obstarávání osobních záležitostí.

Týdenní stacionáře

poskytují pobytové služby osobám, které mají sníženou soběstačnost z důvodu věku nebo zdravotního postižení, a osobám s chronickým duševním onemocněním, jejichž situace vyžaduje pravidelnou pomoc jiné fyzické osoby.

Služba obsahuje tyto základní činnosti:

- a) poskytnutí ubytování,
- b) poskytnutí stravy,
- c) pomoc při osobní hygieně nebo poskytnutí podmínek pro osobní hygienu,
- d) pomoc při zvládnutí běžných úkonů péče o vlastní osobu,
- e) výchovné, vzdělávací a aktivizační činnosti,
- f) zprostředkování kontaktu se společenským prostředím,
- g) sociálně terapeutické činnosti,
- h) pomoc při uplatňování práv, oprávněných zájmů a při obstarávání osobních záležitostí.

SLUŽBY SOCIÁLNÍ PREVENCE

Služby sociální prevence napomáhají zabránit sociálnímu vyloučení osob, které jsou tímto ohroženy pro krizovou sociální situaci, životní návyky a způsob života vedoucí ke konfliktu se společnostmi, sociálně znevýhodňující prostředí a ohrožení práv a oprávněných zájmů trestnou činností jiné fyzické osoby. Cílem služeb sociální prevence je napomáhat osobám k překonání jejich nepříznivé sociální situace a chránit společnost před vznikem a šířením nežádoucích společenských jevů.

Azylové domy

poskytují pobytové služby na přechodnou dobu osobám v nepříznivé sociální situaci spojené se ztrátou bydlení.

Služba obsahuje tyto základní činnosti:

- a) poskytnutí stravy nebo pomoc při zajištění stravy,
- b) poskytnutí ubytování,
- c) pomoc při uplatňování práv, oprávněných zájmů a při obstarávání osobních záležitostí.

Domy na půl cesty

poskytují pobytové služby zpravidla pro osoby do 26 let věku, které po dosažení zletilosti opouštějí školská zařízení pro výkon ústavní nebo ochranné výchovy, popřípadě pro osoby z jiných zařízení pro péči o děti a mládež, a pro osoby, které jsou propuštěny z výkonu trestu odnětí svobody nebo ochranné léčby. Způsob poskytování sociálních služeb v těchto zařízeních je přizpůsoben specifickým potřebám těchto osob.

Služba obsahuje tyto základní činnosti:

- a) poskytnutí ubytování,
- b) zprostředkování kontaktu se společenským prostředím,
- c) sociálně terapeutické činnosti,
- d) pomoc při uplatňování práv, oprávněných zájmů a obstarávání osobních záležitostí.

Kontaktní centra

jsou nízkoprahová zařízení poskytující ambulantní, popřípadě terénní služby osobám ohroženým závislostí na návykových látkách. Cílem služby je snižování sociálních a zdravotních rizik spojených se zneužíváním návykových látek.

Služba obsahuje tyto základní činnosti:

- a) sociálně terapeutické činnosti,

- b) pomoc při uplatňování práv, oprávněných zájmů a při obstarávání osobních záležitostí,
- c) poskytnutí podmínek pro osobní hygienu.

Krizová pomoc

je terénní, ambulantní nebo pobytová služba na přechodnou dobu poskytovaná osobám, které se nacházejí v situaci ohrožení zdraví nebo života, kdy přechodně nemohou řešit svoji nepříznivou sociální situaci vlastními silami. Na základě rozhodnutí o vykázání ze společného obydlí nebo zákazu vstupu do něj vydaného podle zvláštního právního předpisu, je osobě ohrožené násilným chováním vykázané osoby nabídnuta pomoc do 48 hodin od doručení opisu tohoto rozhodnutí. V tomto případě je součástí služby koordinace pomoci poskytované orgány veřejné správy a dalšími právníckými a fyzickými osobami osobě ohrožené útokem.

Služba obsahuje tyto základní činnosti:

- a) poskytnutí ubytování,
- b) poskytnutí stravy nebo pomoc při zajištění stravy,
- c) sociálně terapeutické činnosti,
- d) pomoc při uplatňování práv, oprávněných zájmů a při obstarávání osobních záležitostí.

Nízkoprahová denní centra

poskytují ambulantní, popřípadě terénní služby pro osoby bez přístřeší.

Služba obsahuje tyto základní činnosti:

- a) pomoc při osobní hygieně nebo poskytnutí podmínek pro osobní hygienu,
- b) poskytnutí stravy nebo pomoc při zajištění stravy,
- c) pomoc při uplatňování práv, oprávněných zájmů a obstarávání osobních záležitostí.

Nízkoprahová zařízení pro děti a mládež

poskytují ambulantní, popřípadě terénní služby dětem ve věku od 6 do 26 let ohroženým společensky nežádoucími jevy. Cílem služby je zlepšit kvalitu jejich života předcházením nebo snížením sociálních a zdravotních rizik souvisejících se způsobem jejich života, umožnit jim lépe se orientovat v jejich sociálním prostředí a vytvářet podmínky k řešení jejich nepříznivé sociální situace. Služba může být poskytována osobám anonymně.

Služba obsahuje tyto základní činnosti:

- a) výchovné, vzdělávací a aktivizační činnosti,
- b) zprostředkování kontaktu se společenským prostředím,
- c) sociálně terapeutické činnosti,
- d) pomoc při uplatňování práv, oprávněných zájmů a při obstarávání osobních záležitostí.

Noclehárny

poskytují ambulantní služby osobám bez přístřeší, které mají zájem o využití hygienického zařízení a přenocování.

Služba obsahuje tyto základní činnosti:

- a) pomoc při osobní hygieně nebo poskytnutí podmínek pro osobní hygienu,
- b) poskytnutí přenocování.

Raná péče

je terénní, popřípadě ambulantní služba poskytovaná dítěti a rodičům dítěte ve věku do 7 let, které je zdravotně postižené, nebo jehož vývoj je ohrožen v důsledku nepříznivé sociální situace. Služba je zaměřena na podporu rodiny a podporu vývoje dítěte s ohledem na jeho specifické potřeby.

Služba obsahuje tyto základní činnosti:

- a) výchovné, vzdělávací a aktivizační činnosti,
- b) zprostředkování kontaktu se společenským prostředím,
- c) sociálně terapeutické činnosti,
- d) pomoc při uplatňování práv, oprávněných zájmů a při obstarávání osobních záležitostí.

Služby následné péče

jsou terénní služby poskytované osobám s chronickým duševním onemocněním a osobám závislým na návykových látkách, které absolvovaly ústavní léčbu ve zdravotnickém zařízení, absolvovaly ambulantní léčbu nebo se jí podrobují, nebo osobám, které abstínují.

Služba obsahuje tyto základní činnosti:

- a) sociálně terapeutické činnosti,
- b) zprostředkování kontaktu se společenským prostředím,
- c) pomoc při uplatňování práv, oprávněných zájmů a při obstarávání osobních záležitostí.

Sociálně aktivizační služby pro rodiny s dětmi jsou terénní, popřípadě ambulantní služby posky-

tované rodině s dítětem, u kterého je jeho vývoj ohrožen v důsledku dopadů dlouhodobě krizové sociální situace, kterou rodiče nedokáží sami bez pomoci překonat, a u kterého existují další rizika ohrožení jeho vývoje.

Služba podle odstavce 1 obsahuje tyto základní činnosti:

- a) výchovné, vzdělávací a aktivizační činnosti,
- b) zprostředkování kontaktu se společenským prostředím,
- c) sociálně terapeutické činnosti,
- d) pomoc při uplatňování práv, oprávněných zájmů a při obstarávání osobních záležitostí.

Sociálně aktivizační služby pro seniory a osoby se zdravotním postižením

jsou ambulantní, popřípadě terénní služby poskytované osobám v důchodovém věku nebo osobám se zdravotním postižením ohroženým sociálním vyloučením.

Služba obsahuje tyto základní činnosti:

- a) zprostředkování kontaktu se společenským prostředím,
- b) sociálně terapeutické činnosti,
- c) pomoc při uplatňování práv, oprávněných zájmů a při obstarávání osobních záležitostí.

Sociálně terapeutické dílny

jsou ambulantní služby poskytované osobám se sníženou soběstačností z důvodu zdravotního postižení, které nejsou z tohoto důvodu umístitelné na otevřeném ani chráněném trhu práce. Jejich účelem je dlouhodobá a pravidelná podpora zdokonalování pracovních návyků a dovedností prostřednictvím sociálně pracovní terapie.

Služba obsahuje tyto základní činnosti:

- a) pomoc při osobní hygieně nebo poskytnutí podmínek pro osobní hygienu,
- b) poskytnutí stravy nebo pomoc při zajištění stravy,
- c) nácvik dovedností pro zvládání péče o vlastní osobu, soběstačnosti a dalších činností vedoucích k sociálnímu začlenění,
- d) podpora vytváření a zdokonalování základních pracovních návyků a dovedností.

Sociální rehabilitace

je soubor specifických činností směřujících k dosažení samostatnosti, nezávislosti a soběstačnosti osob, a to rozvojem jejich specifických

schopností a dovedností, posilováním návyků a nácvikem výkonu běžných, pro samostatný život nezbytných činností alternativním způsobem využívajícím zachovaných schopností, potenciálů a kompetencí. Sociální rehabilitace se poskytuje formou terénních a ambulantních služeb, nebo formou pobytových služeb poskytovaných v centrech sociálně rehabilitačních služeb.

Služba poskytovaná formou terénních nebo ambulantních služeb

obsahuje tyto základní činnosti:

- a) **nácvik dovedností pro zvládnání péče** o vlastní osobu, soběstačnosti a dalších činností vedoucích k sociálnímu začlenění,
- b) **zprostředkování kontaktu se společenským prostředím,**
- c) **výchovné, vzdělávací a aktivizační činnosti,**
- d) **pomoc při uplatňování práv, oprávněných zájmů a při obstarávání osobních záležitostí.**

Služba poskytovaná formou pobytových služeb v centrech sociálně rehabilitačních služeb obsahuje tyto další činnosti:

- a) **poskytnutí ubytování,**
- b) **poskytnutí stravy,**
- c) **pomoc při osobní hygieně nebo poskytnutí podmínek pro osobní hygienu.**

Telefonická krizová pomoc

je terénní služba poskytovaná na přechodnou dobu osobám, které se nacházejí v situaci ohrožení zdraví nebo života nebo v jiné obtížné životní situaci, kterou přechodně nemohou řešit vlastními silami.

Služba obsahuje tyto základní činnosti:

- a) **telefonickou krizovou pomoc,**
- b) **pomoc při uplatňování práv, oprávněných zájmů a při obstarávání osobních záležitostí.**

Terapeutické komunity

poskytují pobytové služby i na přechodnou dobu pro osoby závislé na návykových látkách nebo osoby s chronickým duševním onemocněním, které mají zájem o začlenění do běžného života. Služba obsahuje tyto základní činnosti:

- a) **poskytnutí stravy,**
- b) **poskytnutí ubytování,**
- c) **zprostředkování kontaktu se společenským prostředím,**

- d) **sociálně terapeutické činnosti,**
- e) **pomoc při uplatňování práv, oprávněných zájmů a při obstarávání osobních záležitostí.**

Terénní programy

jsou terénní služby poskytované osobám, které vedou rizikový způsob života nebo jsou tímto způsobem života ohroženy. Služba je určena pro problémové skupiny osob, uživatele návykových látek nebo omamných psychotropních látek, osoby bez přístřeší, osoby žijící v sociálně vyloučených komunitách a jiné sociálně ohrožené skupiny.

Cílem služby je tyto osoby vyhledávat a minimalizovat rizika jejich způsobu života. Služba může být osobám poskytována anonymně.

Služba obsahuje tyto základní činnosti:

- a) **zprostředkování kontaktu se společenským prostředím,**
- b) **pomoc při uplatňování práv, oprávněných zájmů a při obstarávání osobních záležitostí.**

Tlumočnické služby

jsou terénní, popřípadě ambulantní služby poskytované osobám s poruchami komunikace způsobenými především smyslovým postižením, které zamezuje běžné komunikaci s okolím bez pomoci jiné fyzické osoby.

Služba obsahuje tyto základní činnosti:

- a) **zprostředkování kontaktu se společenským prostředím,**
- b) **pomoc při uplatňování práv, oprávněných zájmů a při obstarávání osobních záležitostí.**

BYTY ZVLÁŠTNÍHO URČENÍ

jsou byty v domech s pečovatelskou službou a bezbariérové byty. Jsou určeny především pro občany, jejichž celkový stav je takový, že nepotřebují komplexní péči a jejichž zdravotní stav a věk umožňuje vést poměrně samostatný život ve vhodných podmínkách. Jedná se byty obecní, seznamy žadatelů vede Magistrát města Brna, Bytový odbor. Do seznamu zapíše žadatele, který je zletilý a nevlastní ani on, ani jeho manžel/ka v ČR bytový či rodinný dům nebo byt, pokud neprokáží, že jej ze závažných důvodů nemohou užívat anebo nejsou nájemci bytu na dobu neurčitou, nebo je nájemcem bytu, který je pro něj vzhledem k věku a zdravotnímu stavu nevyhovující, nebo nabídne uvolnění stávajícího obecního bytu. Podmínkou pronájmu bytu v domě s pečovatelskou službou je dále to, že zdravotní stav žadatele umožňuje bydlení v domě s pečovatelskou službou a žadatel je poživitelem starobního či invalidního důchodu.

Domy s pečovatelskou službou

žádost o byt v DPS se podává na předepsaném tiskopise. Žádost je možno vyzvednout na Bytovém odboru Magistrátu města Brna nebo úřadu městské části. Vyplněnou žádost včetně vyjádření lékaře spolu s potvrzením o výši důchodu odevzdá žadatel na úřad městské části, na úsek sociální péče, dle místa trvalého bydliště. Úřad městské části společně s vyjádřením postoupí žádost na Bytový odbor Magistrátu města Brna. Tento odbor ze všech žádostí sestavuje čtvrtletně pořadník. Pořadník schvaluje Komise bydlení Rady města Brna.

Bezbariérové byty

žádost o bezbariérový byt se podává na předepsaném tiskopise, jehož formulář je možno vyzvednout na Bytovém odboru Magistrátu města Brna nebo úřadu městské části. Kontaktní osobou pro podávání žádostí i informací je:

Pavel Sedlák, tel. 542173214,

email: sedlak.pavel@brno.cz

Bytový odbor Magistrátu města Brna na Malinovského nám. 3.



1

PORADENSKÉ SLUŽBY

Bílý kruh bezpečí Pomoc bětem trestných činů v ČR

adresa	Centrála – U trojice 2, 150 00 Praha 5
telefon / fax	+420 257 317 110 fax +420 251 51 22 99 pobočka Brno – Slovinská 41, 612 00 Brno +420 541 218 122 +420 732 842 664
www	www.bkb.cz
email	bkb.brno@seznam.cz
právní subj.	občanské sdružení
IČ	476 07 483
stat.zástupce/ kont. osoba	Mgr. Petra Vitoušová – prezident- ka BKB Mgr. Vladimír Vedra – jednatel BKB Brno

činnost organizace:

Bílý kruh bezpečí poskytuje odbornou, bezplatnou a diskrétní pomoc obětem a svědkům trestných činů, včetně morální a emocionální podpory. Zaměřuje se rovněž na prevenci.

- cílová skup.: Oběti a svědci trestných činů
- hlavní náplň:

Bílý kruh bezpečí – poskytuje bezplatné, odborné a diskrétní služby obětem a svědkům trestné činnosti prostřednictvím sedmi poraden po celé České republice, ve kterých pracují bez nároku na odměnu zejména právníci, psychologové, sociální pracovníci a lékaři. Poradci poskytují obětem především právní informace, praktické rady a psychologickou podporu. Ve velmi závažných případech spojených s násilným trestným činem doprovázejí oběti případně pozůstalé k soudu, navštíví zraněné oběti v nemocnici a zprostředkují jim další potřebné služby. Všichni poradci absolvují povinný čtyřstupňový speciální výcvik Bílého kruhu bezpečí.

NONSTOP linka Bílého kruhu bezpečí
tel. 257 317 110

- právní informace
- setkání s psychologem
- praktické rady a pomoc
- morální a emocionální podporu
- návrat sebevědomí
- rady, jak získat odškodnění a peněžitou pomoc státu

DONA linka pomoc obětem domácího násilí
tel. 251 511 313

www.donalinka.cz

- specializovaná celostátní telefonická služba pomoci pro osoby ohrožené domácím násilím pracuje v nepřetržitém provozu od 11. září 2001
- pomáhá každému, kdo se cítí ohrožen domácím násilím nebo je svědkem domácího násilí
- pomáhá profesionálům, kteří při výkonu svého povolání přicházejí do prvního či opakovaného kontaktu s osobou ohroženou domácím násilím
- respektuje anonymitu klientů
- respektuje požadavek diskretnosti
- garantuje vysoký standard služeb
www.domacinasilii.cz

rok založení 1996

bezbariérovost ne

- typ služby : odborné sociální poradenství
 - název služby :
 - kontakt : Mgr. Vladimír Vedra
 - tel., e-mail : +420 777 05 95 45
vlada.vedra@email.cz
 - www : www.bkb.cz
 - adresa : Slovinská 41, Brno
 - prac. doba : úterý 17.00–20.00 hod,
na objednání též ve čtvrtek
17.00–20.00 hod
 - cílová skup. : oběti trestných činů bez omezení věku
 - kapacita : 7 osob / týden
 - hlavní náplň poskytované služby :
- Poskytnutí organizační a právní pomoci.
Psychologická a emocionální podpora.

Diecézní charita Brno CELSUZ

adresa	Diecézní charita Brno, tř. Kpt. Jaroše 9, P. o. Box 635, 661 35 Brno (pracoviště sekretariátu Koliště 13)
telefon / fax	tel. 545 213 456 Fax 545 210 771
www	www.dchb.caritas.cz
e-mail	dchbrno@caritas.cz
právní subj.	církevní právnická osoba
IČ	44990260
stat. zástupce	Ing. Mgr. Oldřich Haičman (ředi- tel DCH Brno)
kont. osoba	

Centrum advokacie duševně postižených (MDAC) podporuje lidská práva dospělých a dětí se skutečným či domnělým mentálním či psychosociálním postižením.

rok založení 2002

bezbariérovost: ne

Další poskytované služby (neregistrované)

- **název služby:** Lidská práva ve zdravotnictví, práva duševně postižených
 - **stručná charakteristika služby:** Prosazování respektování informovaného souhlasu pacientů při poskytování zdravotní péče a celkovou změnu přístupu k pacientovi.
- Ochrana práv osob s mentálním či psychosociálním postižením, cílem je zejména vedení strategických případů, poskytování právního poradenství a prosazování systémových změn v oblasti opatrovnictví, řízení o způsobilosti k právním úkonům, nedobrovolné hospitalizace, detenčního řízení a transformace ústavní péče.
- **kontakt:** David Zahumenský – lidská práva ve zdravotnictví, dzahumensky@llp.cz
Jana Marečková, Maroš Matiaško – práva duševně postižených, jmareckova@mdac.info, mmatiasko@mdac.info
online poradna pro pacienty – <http://www.llp.cz/cz/poradna/dotazy>
 - **adresa:** Cejl 43, 602 00, Brno
 - **prac. doba:** 9.00–17.00
 - **pro koho je služba určena:** Pacienti, duševně postižení
 - **kapacita:** -
 - **blíže informace (web):** www.llp.cz

Liga za práva vozíčkářů, o. s.

adresa Bzenecká 23, 628 00, Brno

telefon / fax 537 021 494, 537 021 493 / 537 021 492

www www.ligavozic.cz

e-mail zdenek.skaroupka@ligavozic.cz, info@ligavozic.cz

právní subj. Občanské sdružení

IČ 00499412

stat. zástupce Zdeněk Škaroupka

kont. osoba Hana Valová, DiS.

činnost organizace (obecně):

Liga za práva vozíčkářů, o. s. poskytuje služby lidem se zdravotním postižením (nejen vozíčkářům). Posláním organizace je začleňování těchto osob do společnosti. Lidé se zdravotním postižením mají možnost využívat služby osobní asistence, získat nové znalosti a dovednosti, které jim pomohou k aktivnímu zapojení do společnosti, mohou využívat dopravu speciálně upraveným autem apod. V rámci nabízených služeb se Liga snaží lidi se zdravotním postižením co nejlépe informovat o jejich možnostech i novinkách v oblasti legislativy, která se jich týká, dále je informuje např. o přístupnosti různých staveb, o nabídce kulturních a sportovních akcí, možnostech pracovního uplatnění apod. Důležité u všech služeb jsou zájem a snaha samotných lidí se zdravotním postižením – právě na těch záležitích, jestli služeb využijí a jak se získanými poznatky a dovednostmi naloží.

rok založení Organizace byla založena v roce 1990.

bezbariérovost Prostory organizace jsou bezbariérově přístupné.



Typy poskytovaných služeb (dle z. 108/2006 Sb. o sociálních službách)

- **typ služby** : Odborné sociální poradenství
- **název služby** : Paragrafík – poradna pro život s postižením
- **kontakt** : Mgr. Leoš Spáčil
- **tel., e-mail** : 537 021 490, 774 635 564
leos.spacil@ligavozic.cz
- **www** : www.ligavozic.cz
- **adresa** : Služba je poskytována v sídle organizace, tj. na adrese Bzenecká 23, Brno
- **prac. doba** : Služba je poskytována ve všední dny od 8.30 do 16.00 hod
- **cílová skup.** : Služba je určena lidem se zdravotním postižením, a to buď tělesným, mentálním, kombinovaným, chronickým nebo jiným. Možnost využít tuto službu není věkově omezena.
- **kapacita** : 7000 intervencí / rok
- **hlavní náplň poskytované služby** :

Služba je zaměřena na poskytování informací a rad, které pomohou k zorientování se v různých oblastech života s postižením či vyřešení konkrétního problému. Služby jsou poskytovány v oblastech sociálních systémů, legislativy, sociálního zabezpečení, nabídky kompenzačních pomůcek, vzdělávání, řešení architektonických bariér apod.

Poradenství zajišťuje především projekt Paragrafík – poradna pro život s postižením. Služby projektu lze využít několika způsoby: zavolat na bezplatnou telefonní linku 800 100 250, poslat dotaz emailem na adresu poradna@ligavozic.cz, položit dotaz v internetové poradně na stránkách www.ligavozic.cz, zaslat dopis s dotazem nebo si domluvit osobní schůzku.

Dále je v rámci služby možná možnost samostatného vyhledávání informací prostřednictvím Informačního portálu, který je provozován na www.ligavozic.cz/ip/. Jednou ročně je vydávána brožura Nápadník – sborník rad a informací pro život s postižením. Tuto publikaci je možné objednat na tel. 537 021 493 nebo přímo v sídle organizace. Dostupná je také v elektronické verzi na www.ligavozic.cz, a to ve formátech DOC a PDF.

Národní rada osob se zdravotním postižením ČR Poradna pro uživatele sociálních služeb

- **adresa** : sídlo: Partyzánská 1/7, 170 00 Praha 7, tel. 266 753 426
pobočka Brno: Veselá 5, 602 00 Brno, tel. 542 214 110
- **telefon / fax** : www.poradnaprouzivatele.cz
- **www** : brno@poradnaprouzivatele.cz
- **e-mail** : Občanské sdružení
- **právní subj.** : IČ 70856478
- **stat. zástupce** : Bc. Radomíra Švecová
- **kont. osoba** : Mgr. Tomáš Zachoval
- **činnost organizace (obecně)** :
Cílem činnosti NRZP ČR je obhajování, prosazování a naplňování zájmů a potřeb zdravotně postižených v součinnosti s orgány státní správy a samosprávy v ČR a mezinárodními institucemi a organizacemi.
- **rok založení** : 2000
- **bezbariérovost** : ano

Typy poskytovaných služeb (dle z. 108/2006 Sb. o sociálních službách)

- **typ služby** : Odborné sociální poradenství
- **název služby** : Poradna pro uživatele sociálních služeb
- **kontakt** : Mgr. Tomáš Zachoval
- **tel., e-mail** : tel. a fax 542 214 110
e-mail: brno@poradnaprouzivatele.cz
- **www** : www.poradnaprouzivatele.cz
- **adresa** : Veselá 199/5, 602 00 Brno
- **prac. doba** : po 8.30–12.00, 12.30–17.00
st 8.30–12.00, 12.30–17.00
- **cílová skup.** :
 - občané se zdravotním postižením – bez ohledu na věk, druh a rozsah zdravotního postižení
 - senioři
 - rodiče dětí se zdravotním postižením
 - opatrovníci osob zbavených způsobilosti k právním úkonům
 - rodinní příslušníci se zdravotním postižením
 - zástupci poskytovatelů sociálních služeb
 - další skupiny uživatelů sociálních služeb

- kapacita : 690 intervencí ročně
 - hlavní náplň poskytované služby:
- Poradenství zaměřené především na:
- sociálně právní poradenství
 - poradenství při uzavírání a naplňování smluv mezi uživateli a poskytovateli sociálních služeb
 - poradenství k dávkám (např. příspěvek na péči, státní sociální podpora, příspěvky na pořízení kompenzačních pomůcek, důchodové zabezpečení atd.)
 - právní poradenství (bytová problematika, občanské, rodinné a pracovní právo)
 - speciálně pedagogické poradenství
 - poradenství v oblasti odstraňování bariér a bezbariérových úprav bytů a bytových domů
 - poradenství týkající se rehabilitačních, kompenzačních a reedukačních pomůcek

Občanská poradna Brno o. s.

adresa	Anenská 10, 602 00 Brno
telefon / fax	tel / fax 545 244 657 tel. 545 241 828
www	www.obcanskeporadny.cz ,
e-mail	www.poradnabrno.eu poradna.brno@volny.cz
právní subj.	občanské sdružení
IČ	65353358
stat. zástupce	Mgr. Veronika Ochmanová, Ing. Blanka Přikrylová
kont. osoba	Mgr. Veronika Ochmanová

Činnost organizace (obecně):

Poslání:

Občanská poradna Brno poskytuje rady, informace a pomoc všem lidem, kteří se ocitli v nepříznivé sociální situaci nebo jim taková situace hrozí. Usiluje o to, aby netrpěli neznalostí svých práv a povinností nebo dostupných služeb. Je nezávislým místem bezplatné, důvěrné a nestranné pomoci, provádí občany při jejich obtížích.

Podílí se na činnosti Asociace občanských poraden a společně upozorňují příslušné státní a místní orgány na nedostatky legislativy a na neřešené problémy občanů ve snaze ovlivnit vývoj politiky a sociálních služeb.

Principy činnosti:

- Bezplatnost
- Nezávislost
- Diskrétnost

- Nestrannost

Cíle činnosti:

- zvyšování schopnosti uživatelů samostatně řešit nepříznivé sociální situace a předcházet jejich vzniku
- ovlivňování sociální politiky a služeb na místní i celonárodní úrovni, aby reagovala na nedostatky legislativy a neřešené problémy občanů

rok založení 1997

bezbariérovost: ne – při vstupu do budovy poskytneme asistenci

Typy poskytovaných služeb (dle z. 108/2006 Sb. o sociálních službách)

- typ služby : Odborné sociální poradensví
 - název služby: Občanská poradna
 - kontakt : Mgr. Veronika Ochmanová
 - tel., e-mail : tel / fax 545 244 657
tel. 545 241 828
poradna.brno@volny.cz
 - www : www.obcanskeporadny.cz
www.poradnabrno.eu
 - adresa : Anenská 10, 602 00 Brno
 - prac. doba : po 9.00–13.00
út 9.00–13.00, 14.00–17.00 (pro objednané)
st 9.00–13.00
čt 9.00–13.00, 14.00–17.00
 - cílová skup. : Služby občanského poradenství jsou poskytovány lidem, kteří jsou v nepříznivé sociální situaci nebo jim taková situace hrozí, neznají svá práva a povinnosti, dostupné služby nebo nejsou schopni vyjádřit své potřeby a hájit své oprávněné zájmy.
 - kapacita : 3400 intervencí ročně
 - hlavní náplň poskytované služby:
- Občanské poradenství se poskytuje formou:
- osobního rozhovoru uživatele služby s poradcem
 - telefonického rozhovoru
 - písemnou formou – dopisem nebo prostřednictvím e-mailu
- Se zájemcem o službu je uzavřena ústní dohoda o poskytování služby – při vstupu do poradny je v čekárně i konzultačních místnostech vyvěšen Provozní řád a Charta občanských poraden. Zájemce o službu je poradcem informován jaká služba a v jakém rozsahu mu může být poskytnuta. Zájemci o službu může být služba

odmítnuta pouze v případě, že poradna neposkytuje sociální službu, o kterou zájemce žádá nebo nemá dostatečnou kapacitu k poskytnutí sociální služby, o kterou zájemce žádá. Zájemce o službu je v rámci základního sociálního poradenství informován o dostupných službách, které může využít.

Sociální pracovník vede s uživatelem rozhovor, jehož cílem je zjistit jeho problémy a potřeby. Na základě zjištěných potřeb navrhuje sociální pracovník uživateli různé varianty řešení, váží s ním výhody a nevýhody. Uživatel služby je veden k tomu, aby si sám určil, které řešení mu nejlépe vyhovuje. Sociální pracovník pro něj vyhledává příslušné právní normy, vysvětluje obsah právních dokumentů a formulářů, zprostředkovává pomoc u dalších institucí.

Součástí poradenské práce je i poskytování vzorů podání a žalob. Uživateli je vysvětleno jakým způsobem lze vzor použít, jak jej vyplnit, kam se podává, je mu nabízena i možnost kontroly sestavených podání.

Prvotní je povzbuzovat uživatele služby, aby dokázal svoji situaci řešit samostatně s podporou poradce a zvýšil tak svoje dovednosti. Uživateli, kteří tyto dovednosti nemají, poradci pomohou potřebné dokumenty sestavit.

K poskytování věcně správných a kvalitních rad má poradce k dispozici informační databázi, která je pravidelně aktualizována, lokální informační databázi, která obsahuje aktuální kontakty a údaje o institucích a službách v rámci Brna, právní informací systém ASPI. Složitější případy konzultuje s právním konzultantem.

Na závěr konzultace poradce vyhotoví záznamový arch, který obsahuje podstatné údaje pro řešení uživatelského problému a je podkladem pro statistické zpracování.

Při posuzování uživatelské situace má poradce možnost vycházet jen z informací, které o sobě a o své situaci uživatel služby podá.

právní subj.	Občanské sdružení
IČ	70265330
stat. zástupce	Mgr. Miroslava Lattenbergová
kont. osoba	Miroslava Dufková
činnost organizace (obecně):	Organizace poskytuje zejména základní právní poradenství, což je služba v systému sociálních služeb ojedinelá. Poskytování této sociální služby reflektuje potřebu klientů, kteří si z důvodu sociálně tíživé situace nemohou zajistit placenou odbornou službu, ocitají se v sociální izolaci a jsou diskriminováni v přístupu k právu.
rok založení	2001
bezbariérovost	ne

Typy poskytovaných služeb (dle z. 108/2006 Sb. o sociálních službách)

- **typ služby** : Odborné sociální poradenství
- **název služby** : Právní občanská poradna
Dialog, o. s.
- **kontakt** : Miroslava Dufková
- **tel., e-mail** : 541552411
poradna.dialog@volny.cz
- **www** : <http://www.poradnadialog.cz>
- **adresa** : Nerudova 321/7, Brno-střed,
Veveří 602 00 Brno
- **prac. doba** : po+st 9.00–16.00
út+st 12.00–16.00
- **cílová skup.** : Klientem se může stát každý občan bez ohledu na věk, pohlaví, politické, náboženské či jiné smýšlení. Jediným kritériem pro přijetí k poskytnutí poradenských služeb je hledisko tzv. sociální nouze – v praxi to znamená, že je vyhodnocena sociální situace klienta z pohledu, zda může vzhledem ke své hmotné situaci získat bezplatnou odbornou pomoc. Jsou to především:
 - děti a mládež ve věku od 6 do 26 let ohrožené společensky nežádoucími jevy
 - oběti domácího násilí
 - oběti trestné činnosti
 - osoby bez přístřeší
 - osoby ohrožené závislostí nebo závislé na návykových látkách
 - osoby s chronickým duševním onemocněním

Právní občanská poradna Dialog, o. s.

adresa	Nerudova 321/7, Brno-střed, Veveří 602 00 Brno
telefon / fax	541552411
www	http://www.poradnadialog.cz
e-mail	poradna.dialog@volny.cz

- osoby s chronickým onemocněním
 - osoby s jiným zdravotním postižením
 - osoby s kombinovaným postižením
 - osoby s mentálním postižením
 - osoby s tělesným postižením
 - osoby se sluchovým postižením
 - osoby se zdravotním postižením
 - osoby se zrakovým postižením
 - osoby v krizi
 - osoby žijící v sociálně vyloučených komunitách
 - pachatelé trestné činnosti
 - rodiny s dítětem / dětmi
 - senioři
 - etnické menšiny
- Věková kategorie klientů:
 Dorost (16–18 let)
 Mladí dospělí (19–26 let)
 Dospělí (27–64 let)
 Mladší senioři (65–80 let)
 Starší senioři (nad 80 let)

- kapacita 1700 intervencí (30 min) / rok
- **hlavní náplň poskytované služby:**

Org. nabízí základní právní poradenství, např.:

- v otázkách rodinněprávních – rozvodová řízení, úprava styku s dětmi, výživné, vzájemná vyživovací povinnost členů rodiny
- v otázkách sociálního zabezpečení (mám, nebo nemám nárok na nějakou pomoc ze sociálního systému? Co pro to musím udělat i já sám? Kam se mám obrátit?)
- v nájemních vztazích a dalších věcech souvisejících s bydlením
- v občanskoprávních problémech – např. sousedské spory, náhrady škod, občanské soužití, spotřebitelské vztahy, reklamační řízení, exekuční řízení a další.

Klientům je nabízen pohovor s právníkem, jenž pomůže s orientací v jejich situaci, nezávisle a nestranně vysvětlí, jaká má klient práva a povinnosti a po objasnění situace bude společně s klientem nalézat řešení a doporučení, jak dále postupovat.

Na přání uživatele se může stát odborný poradce průvodcem po celou dobu trvání problému až do jeho konečného vyřešení, což v praxi znamená, že budou konzultovány jednotlivé kroky zvoleného postupu a dojde k opakovaným návštěvám v poradně.

Triada – Poradenské centrum, o. s.

adresa	Orlí 20, 602 00 Brno
telefon / fax	542 221 499, 542 211 619
www	www.triada-centrum.cz
e-mail	op@triada-centrum.cz , nrp@triada-centrum.cz , rodiny@triada-centrum.cz
právní subj. IČ	občanské sdružení 266 47 486
stat. zástupce	PhDr. Eva Rotreklová – ředitelka
kont. osoba	
činnost organizace (obecně):	Poskytování sociálních služeb v oblastech občanského, sociálně-právního a rodinného poradenství a náhradní rodinné péče.
rok založení	1999
bezbariérovost	ano

Typy poskytovaných služeb (dle z. 108/2006 Sb. o sociálních službách)

- **typ služby** : Sociálně aktivizační služby pro rodiny s dětmi
- **název služby** : Psychosociální služby pro rodiny se specifickými potřebami
- **kontakt** : PhDr. Eva Rotreklová – ředitelka, poradenství v oblasti NRP
Mgr. Gabriela Hybská – vedoucí psychosociálních služeb pro rodiny
- **tel., e-mail** : 542 211 619
nrp@triada-centrum.cz
– PhDr. Eva Rotreklová
rodiny@triada-centrum.cz
– Mgr. Gabriela Hybská
- **www** : www.triada-centrum.cz
- **adresa** : Orlí 20, 602 00 Brno
- **prac. doba** : po předchozím objednání po–pá 8–16 hod
- **cílová skup.** : Služba je určena rodinám s nezletilými dětmi v obtížné životní či sociální situaci, rodičům dětí separovaných od rodičů a sourozenců, pěstounům, osvojitelům a příbuzným, kteří mají dítě svěřeno do péče.
- **kapacita** : Ročně : 200 uživatelů – jednorázová služba
80 rodin v dlouhodobé službě, včetně terénních služeb rodinné sociální asistence

- hlavní náplň poskytované služby:

Psychosociální služby pro rodiny se specifickými potřebami nabízí služby jednorázového poradenství i dlouhodobého doprovázení rodiny v obtížných životních či sociálních situacích, při komunikačních a vztahových problémech v rodině či výchovných a vzdělávacích obtížích a v oblasti náhradní rodinné péče. Služby dlouhodobého charakteru se zaměřují do oblasti sanace rodiny s cílem zamezit umístování dětí mimo péči rodičů či minimálně se snahou o zachování citových vazeb. V návaznosti na poskytované poradenství Triada realizuje terénní služby rodinné sociální asistence; dále nabízí podporované styky dětí s rodiči, jimž nejsou svěřeny do péče. V oblasti náhradní rodinné péče poskytuje komplexní odborné služby pro rodiče, děti v pěstounské péči, pěstouny, osvojitelé a příbuzné, kteří mají svěřeny děti do péče. Poskytuje asistenci a dlouhodobou podporu zaměřenou na naplňování psychických potřeb traumatizovaných dětí, udržení nebo obnovení vztahů, vazeb a kontaktů dětí s rodiči a podporu při vytváření podmínek pro návrat dítěte do přirozeného rodinného prostředí.



SENIORI
STŘEDISKA PEČOVATELSKÉ SLUŽBY
DOPLNĚNÍ

Betanie – křesťanská pomoc Dům důstojného stáří

adresa	Joštova 7, 602 00 Brno – vede- ní, domácí péče Borky 7, 614 00 Brno – domov pro seniory
telefon / fax	545 230 775
www	www.Betanie.eu
email	betanie@seznam.cz , dds.brno@volny.cz
právní subj.	občanské sdružení
IČ	653 495 47
stat. zástupce	Mgr. Pavla Váňová
kont. osoba	Ing. Jitka Bednářová (ředitelka DDS)

činnost organizace:

Občanské sdružení Betanie – křesťanská pomoc pracuje od r.1992, jako humanitár-
ní, nezisková organizace a též jako nestátní
zdravotnické zařízení. Posláním organizace je
pomáhat nemocným, nesoběstačným, starým
a invalidním občanům, zejména seniorům.
Sdružení usiluje o odstraňování samoty a snaží
se přinášet naději do krizových situací člověka.

- cílová skup.: senioři

Hlavní náplň:

Na území města Brna:

- Pečovatelská služba
- Domácí zdravotní péče
- Dům důstojného stáří

Dům odpovídá požadavkům nové sociální
koncepce. Senioři mají v tomto domě možnost
rozvíjet své zájmy, zapojovat se do společen-
ských a sociálních akcí, zachovat si smyslupl-
nost života.

Dům důstojného stáří kombinuje komfort bydle-
ní v penzionech s ošetrovatelskou péčí domovů
důchodců, takže obyvatelé nebudou nikam
přesunováni.

Na území Brna – venkova:

- domácí zdravotní péče
- kapacita: 16 lůžek na ošetrovatelské jednotce

rok založení 1992

bezbariérovost ano

Typy poskytovaných služeb (dle z. 108/2006 Sb. o sociálních službách)

- typ služby : Pečovatelská služba
- název služby : BETANIE – křesťanská pomoc
- kontakt : Mgr. Vítězslava Kubíková
- tel., e-mail : 532162301, 606156848
: betanie.kubikova@seznam.cz
- www : www.betanie.eu (terénní služby)
- adresa : Joštova 7, 602 00 Brno
- prac. doba : Dle potřeby i 24 hod denně
- cílová skup. : Osoby s chronickým duševním
: onemocněním, s tělesným
: postižením, se zdravotním
: postižením, mladí dospělí, mlad-
: ší a starší senioři
- kapacita : Podle potřeby
- hlavní náplň poskytované služby:
 - pomoc při běžných denních úkonech, pomoc
při péči o vlastní osobu, asistenční a donáško-
vá služba
- typ služby : Domov pro seniory
- název služby : DŮM DŮSTOJNÉHO STÁŘÍ
- kontakt : Ing. Jitka Bednářová
- tel., e-mail : 545230775, 603796816
: dds.brno@volny.cz
- www : www.betanie.eu (Dům důstojné-
: ho stáří)
- adresa : Borky 7, 614 00 Brno-Malomě-
: řice
- prac. doba : Nepřetržitě 24 hod denně
- cílová skup. : Osoby s tělesným a zdravotním
: postižením, mladší a starší
: senioři
- kapacita : 70 klientů
- hlavní náplň poskytované služby:
 - Ubytovací a stravovací služby a s tím související
služby dle zákona 108/06 Sb.
 - při zvládnutí běžných úkonů péče o vlastní
osobu
 - zprostředkování kontaktů se společenským
prostředím
 - pomoc při uplatňování práv, oprávněných
zájmů a obstarávání osobních záležitostí

Další poskytované služby (neregistrované)

- název služby: zdravotní péče, a to jak domácí,
tak v pobytovém zařízení
- stručná charakteristika služby:

- zdravotnická péče o seniory v přirozeném prostředí domova
- kontakt: domácí zdravotní péče – Lea Zemanová pobytové zařízení – Božena Kravecká
- adresa: Joštova 7, 602 00 Brno Borky 7, 614 00 Brno
- prac. doba: 7.00–15.30 hod nepřetržitá 24 hod denně
- pro koho je služba určena: dle určení ošetř. lékařů uživatelům v domově pro seniory
- kapacita: podle potřeby, 70 seniorů
- bližší informace (web): www.betanie.eu

Betanie – křesťanská pomoc Pečovatelská a ošetrovatelská služba

adresa: Nerudova 7, Brno 602 00
 telefon / fax: 542 217 406
 www: www.muibox.cz/betanie
 email: betanie@volny.cz
 právní subj.: občanské sdružení
 IČ: 653 495 47
 stat. zástupce: Mgr. Pavla Váňová
 kont. osoba:

činnost organizace:

Občanské sdružení Betanie – křesťanská pomoc pracuje od r.1992, jako humanitární, nezisková organizace a též jako nestátní zdravotnické zařízení.

Smyslem práce této organizace je pomáhat nemocným, nesoběstačným, starým, invalidním občanům, zejména seniorům. Betanie se snaží odstraňovat samotu a přinášet naději do krizových situací člověka.

- cílová skup.: Seniori
- hlavní náplň:

Pečovatelská služba 24 hod denně (přispívá klient nebo rodina)

- poskytuje se pouze na území města Brna
- podání stravy, mytí nádobí, běžný úklid, nákupy, doprovod k lékaři, doprovod na vycházku, pomoc s osobní hygienou, koupání, společenská služba – četba,
- dohled nad pacientem v denních i nočních hodinách
- službu zajišťují pečovatelky u klienta v domácím prostředí.
- frekvence návštěv může být např.: 1x týdně nebo i 3x denně. V nutných případech je péče poskytována v sobotu, neděli i ve svátek, v nočních hodinách.

Ceník pečovatelské služby:

- všední den 60,- Kč/hod
- služba v sobotu, neděli a ve svátek 100,- Kč/hod
- noční služba 22.00–6.00 hod 80,- Kč/hod

Domácí zdravotní péče 24 hod denně (hradí pojišťovna pacienta)

- podání léků per os, odběry krve, stolice aj., převazy, ošetření stomií, aplikace injekcí, aplikace mastí, aplikace inzulinu, zaučení aplikace inzulinu, pohybové a dechové cvičení, měření krevní tlaku, pulsu, komplexní ošetřování ležících pacientů, péče o pacienty v terminálním stádiu

Domácí zdravotní péči poskytují zdravotní sestry u pacienta doma na základě ordinace lékaře z nemocnice nebo praktického lékaře. Návštěvy sestry mohou být u pacienta maximálně 3x denně. Vždy záleží na závažnosti onemocnění a ordinaci lékaře.

Města, ve kterých Betanie domácí zdravotní péči poskytuje: Brno, Kuřim, Česká, Lelekovice, Vranov, Moravské Knínice, Chudčice, Veverská Bitýška, Hvozdec, Lažánky, Maršov, Jinačovice, Rozdrojovice

- kapacita: Do domácností denně dochází 7 zdravotních sester a 11 pečovatelek. Přinášejí nejen pomoc, ale i porozumění a přátelské vztahy s klienty i rodinou.

rok založení: 2004
 bezbariérovost: ano

Brigancia, o. s. Pečovateľská služba Brigancia

adresa	Bartákova 9, Brno 628 00 – sídlo organizace Mařákova 13, Brno 628 00 – pobočka
telefon / fax	737 574 824
www	www.brigancia.cz
e-mail	info@brigancia.cz pecovatelka@brigancia.cz
právní subj. IČ	Občanské sdružení 22665072
stat. zástupce	Dana Čábelková
kont. osoba	
činnost organizace (obecně):	prosazování práv a zájmů seniorů a osob se zdravotními postižením
rok založení	2007
bezbariérovost	Služba je poskytována v domácnostech uživatelů

Typy poskytovaných služeb (dle z. 108/2006 Sb. o sociálních službách)

- typ služby : Pečovateľská služba
- název služby : Pečovateľská služba Brigancia
- kontakt : Dana Čábelková
- tel., e-mail : 737 574 824, info@brigancia.cz, pecovatelka@brigancia.cz
- www : www.brigancia.cz, odkaz pečovatelská služba
- adresa : Mařákova 13, Brno 628 00
- prac. doba : pondělí–neděle 6.30–20.00
- cílová skup. : Senioři, osoby se zdravotními postižením
- kapacita : Okamžitá kapacita 22 uživatelů
- hlavní náplň poskytované služby:

Pomoc při úkonech péče o vlastní osobu, nejčastěji pomoc při osobní hygieně, podávání stravy, donáška obědů, pochůzky k lékařům, do lékárny, doprovod k lékaři, na úřad, atd.

Pomoc při péči o domácnost, zpravidla zajištění úklidu, nákupů a nezbytných pochůzek (pošta, úřady apod.).

Nadstandardní péče – aktivizační programy (pohybové, rukodělné, výtvarné, zábavné činnosti), jednoduché ošetrovatelské úkony (podávání léků, aplikace mastí, drobné převazy, bandáže končetin, apod.)

Centrum pro rodinu a sociální péči

adresa	Centrum pro rodinu a sociální péči Josefská 1, 602 00 Brno
telefon / fax	542 217 464 / 542 217 465
www	www.crsp.cz
e-mail	crsp.brno@centrum.cz
právní subj. IČ	Církevní právnická osoba 44991585
stat. zástupce	Mgr. Ing. Vít Janků
kont. osoba	
činnost organizace (obecně):	Centrum pro rodinu a sociální péči (CRSP) je nezisková organizace zřízená 1. 6. 1992 Brněnským biskupstvím. Jeho posláním je podporovat rodinu ve všech fázích vývoje, hájit její zájmy a napomáhat rozvoji prorodinných služeb v místních komunitách.

CRSP poskytuje sociální služby a služby pro rodinu, vzdělávání a poradenství. Služby jsou určeny rodinám, rodičům, seniorům a odborné veřejnosti.

- rok založení : 1992
- bezbariérovost : ano

Typy poskytovaných služeb (dle z. 108/2006 Sb. o sociálních službách)

- typ služby : Sociálně aktivizační služby pro seniory
- název služby : Sociální poradenství, KLAS
– Klub aktivních seniorů,
Kursy: Trénování paměti, Cvičení (kondiční, rehabilitační, relaxační), Internetová klubovna pro seniory, Kabinet seniorů, Biblické hodiny, nadstandardní služby: školička internetu, jazykové kurzy, rehabilitační cvičení, kurs digitální fotografie
- kontakt : Dana Žižkovská
- tel., e-mail : 542 217 464
dana.zizkovska@centrum.cz
- www : www.crsp.cz
- adresa : Josefská 1, Brno
- prac. doba : 8–16 kontakt s koordinátorkou služby, jednotlivé programy 1–6x týdně
- cílová skup. : Senioři 55 +

- kapacita : 10–20 dle typu programu, kabinet seniorů 80

- **hlavní náplň poskytované služby:**

Poradna pro seniory

Nabízí pomoc při řešení těžkých životních situací.

Klienti mohou využít služby Poradny pro seniory, kde se společně budeme snažit nalézt řešení jejich problému. V případě nutnosti i možnost doprovodu na další kompetentní místa.

Kabinet seniorů Petrov

Oblíbená forma otevřeného setkávání seniorské veřejnosti nabízí mimo jiné prostor k pravidelné účasti na besedách s významnými osobnostmi, ke společnému sdílení a případné vzájemné pomoci při avizovaných potřebách účastníků.

Internetová klubovna pro seniory

Členové klubu mají možnost bezpečné práce na počítači a internetu v moderně vybavené bezbariérové PC učebně s rychlým připojením na internet. K dispozici je odborný asistent, který každému ochotně rád poradí. Klubovna je k dispozici každý všední den od 12.00 do 14.00 hod a v sobotu od 9.00 do 12.00 hod

Biblické hodiny

Hledání souvislostí biblických příběhů a osobní životní zkušenosti.

Trénování paměti

Úvodní i pokračovací kurz je otevřený všem, kteří se rádi současně baví i všestranně rozvíjejí. Pod vedením zkušených lektorů si klienti procvičují především své psychomotorické funkce a krátkodobou i dlouhodobou paměť.

Relaxační cvičení

Pravidelné cvičení na posílení fyzické i psychické kondice

KLAS

Setkávání zahrnující v menší šíři předcházející aktivity a dávající prostor k aktivitám, o které projeví aktuálně zájem klienti. Program nabízí možnosti jak seniorskou etapu prožít produktivně, smysluplně a spokojeně. Program lze přenést do stávajících seniorských iniciativ a organizací na území města Brna

Nadstandardní programy (s poplatkem):

Školička internetu

Základní a pokračovací kursy práce s PC, internetem, e-mailem a médií.

Jazykové kursy

Základní a pokračovací kursy angličtiny a němčiny zaměřené na praktické využití jazyka při cestování nebo kontaktu s přáteli v zahraničí, jsou respektovány individuální možnosti účastníků

Rehabilitační cvičení

Cílem je zachovat co možná nejrozsáhlejší pohyblivost celého těla a individuální rozvíčování problematických oblastí

Kurs digitální fotografie

Instruktažní program s vlastním nebo půjčeným fotoaparátem. Není nutná znalost práce na PC.



CONCORDIA Bonum Brno, o. s. Domov pro seniory – Domov sv. Ludmily

adresa	Táborská 684/190, 615 00 Brno,
telefon / fax	tel. 548 216 386, 548 212 247 fax 548 216 386
www	www.domovludmila.w1.cz
e-mail	druzstvo.concordia@tiscali.cz
právní subj. IČ	občanské sdružení 26657325
stat. zástupce	Ing. Jaroslav Řezáč,
kont. osoba	Jarmila Grossová
činnost organizace (obecně):	Péče o seniory
rok založení	1994
bezbariérovost	částečná

Typy poskytovaných služeb (dle z. 108/2006 Sb. o sociálních službách)

- typ služby : Domov pro seniory
- název služby : Domov sv. Ludmily
- kontakt : Jarmila Grossová
- tel., e-mail : 548 212 247
druzstvo.concordia@tiscali.cz
- www : www.domovludmila.w1.cz
- adresa : Táborská 684/190, 615 00 Brno
- prac. doba : nepřetržitě
- cílová skup. : mladší senioři (65–80let), starší senioři (nad 80 let)
- kapacita : 39 klientů
- hlavní náplň poskytované služby:

Posláním Domova sv. Ludmily je poskytovat prostřednictvím služeb klientům, kterým se nedostává vlastních sil, natolik účinnou pomoc a podporu, aby mohli žít důstojný a plnohodnotný život, který se co možná neméně liší od běžného života jejich vrstevníků, a to v prostředí, které není izolováno od běžného života společnosti se zachováním všech rodinných a společenských vazeb. Cíle je poskytování kvalitní, bezpečné a odborným způsobem vedené sociální služby podle aktuálních a individuálních potřeb a přání klientů.

Diecézní charita Brno – Oblastní charita Brno Charitní pečovatelská služba

adresa	Žižkova 3, 602 00 Brno – sídlo Oblastní charity Brno Žižkova 3, 602 00 Brno – sídlo zařízení
telefon / fax	545 210 672
www	www.brno.caritas.cz
e-mail	brno@caritas.cz
právní subj. IČ	církevní právnická osoba 44990260
stat. zástupce	Ing. Mgr. Oldřich Haičman, ředitel Diecézní charity Brno Bc. Karel Kosina, ředitel Oblastní charity Brno
kont. osoba	Marie Valíčková., vedoucí
činnost organizace (obecně):	Posláním charitní pečovatelské služby je poskytování služby seniorům a zdravotně znevýhodněným občanům města Brna, kteří potřebují podporu v soběstačnosti při denních aktivitách, aby mohli co nejlépe zůstat ve svém přirozeném domácím prostředí.
rok založení	Oblastní charita Brno založena v roce 1994
bezbariérovost	ano

Typy poskytovaných služeb (dle z. 108/2006 Sb. o sociálních službách)

- typ služby : Pečovatelská služba
- název služby : CHPS – Brno – charitní pečovatelská služba
- kontakt : Marie Valíčková
- tel., e-mail : tel. 545 230 178,
e-mail: marie.valickova@caritas.cz
- www : www.brno.caritas.cz
- adresa : Žižkova 3, Brno 602 00
- prac. doba : pondělí až pátek 7.00–15.30 hod
- cílová skup. : Cílovou skupinu tvoří senioři a dospělí lidé, u kterých došlo ke snížení soběstačnosti v základních životních potřebách a ke snížení schopností a dovedností vlastními silami uplatňovat svá práva a nároky (jednání na úřadech), a kteří jsou příjemci starobního či invalidního důchodu.
- kapacita : 95 uživatelů / den

• **hlavní náplň poskytované služby:**

Pomoc osobám, které se ocitly sociální nouzi a nejsou vlastními silami schopni si zabezpečit péči o sebe sama, chod svoji domácnosti a které ztratily kontakt s okolím. Služba péči poskytuje v rozsahu základních pečovatelských úkonů: pomoc podávání jídla a pití, příprava jídla a pití, pomoc při osobní hygieně, pomoc při zajištění stravy, pomoc při zajištění chodu domácnosti, zprostředkování kontaktu se společenským prostředím. Jednotlivé úkony jsou částečně hrazeny uživatelem.

**Diecézní charita Brno
– Oblastní charita Brno
Denní a přechodný pobyt**

adresa	Žižkova 3, 602 00 Brno – sídlo Oblastní charita Brno Strnadova 14, 628 00 Brno – sídlo zařízení
telefon / fax	545 210 672
www	www.brno.caritas.cz
e-mail	brno@caritas.cz
právní subj.	církevní právnická osoba
IČ	44990260
stat. zástupce	Mgr. Ing. Oldřich Haičman, ředitel Diecézní charity Brno Bc. Karel Kosina, ředitel Oblastní charity Brno
kont. osoba	Bc. Marie Žižkovská, vedoucí zařízení

Činnost organizace (obecně):

Denní a přechodný pobyt Oblastní charity Brno poskytuje služby seniorům z Brna a okolí, kteří mají sníženou soběstačnost z důvodu věku nebo nepříznivého zdravotního stavu, a to formou pobytové služby na přechodnou dobu nejvýše tří měsíců a umožňuje tak nezbytný odpočinek pečujícím osobám.

rok založení : Oblastní charita Brno založena v roce 1994

bezbariérovost : ano

Typy poskytovaných služeb (dle z. 108/2006 Sb. o sociálních službách)

- **typ služby** : odlehčovací služby
- **název služby** : Denní a přechodný pobyt Brno
- **kontakt** : Bc. Marie Žižkovská

- **tel., e-mail** : 544 234 033
dpp.brno@caritas.cz
- **www** : www.brno.caritas.cz
- **adresa** : Strnadova 14, 628 00 Brno
- **prac. doba** : nepřetržitě
- **cílová skup.** : Seniori starší 65 let, vyžadující pomoc a podporu při zabezpečení svých potřeb, o které je běžně postaráno v jejich přirozeném prostředí, ale přechodně je třeba zajistit náhradní péči. Přijímání jsou i lidé plně imobilní a nesoběstační.

- **kapacita** : 15 lůžek, cca 100 uživatelů / rok
- **hlavní náplň poskytované služby:**
- **poskytované služby:**
- ubytování a služby s ním spojené včetně praní prádla
- stravování včetně zajištění dietní stravy
- pomoc při zvládání běžných úkonů péče o vlastní osobu
- pomoc při osobní hygieně nebo poskytnutí podmínek pro osobní hygienu
- zprostředkování kontaktu se společenským prostředím
- sociálně terapeutické činnosti
- pomoc při uplatňování práv, oprávněných zájmů a při obstarávání osobních záležitostí
- aktivizační činnosti
- komplexní ošetrovatelská péče zajištěna odborným personálem
- zajištění lékařského dohledu
- duchovní péče pro zájemce
- možnost denního pobytu
- pedikúra, manikúra, kadeřnice jako fakultativní služby za úhradu

**Diecézní charita Brno
– Oblastní charita Brno
Domov pokojného stáří Kamenná**

adresa	Žižkova 3, 602 00 Brno – sídlo Oblastní charity Brno Kamenná 29, 639 00 Brno – sídlo zařízení
telefon / fax	545 210 672
www	www.brno.caritas.cz
e-mail	brno@caritas.cz
právní subj.	církevní právnická osoba
IČ	44990260

stat. zástupce	Ing. Mgr. Oldřich Haičman, ředitel Diecézní charity Brno Bc. Karel Kosina, ředitel Oblastní charity Brno
kont. osoba	Mgr. Jana Kopecká, vedoucí
činnost organizace (obecně):	Domov pokojného stáří Kamenná je pobytové zařízení sociálních služeb pro seniory provozované Oblastní charitou Brno. Pracovníci domova provází uživatele služeb tímto životním obdobím a podporují běžný způsob jejich života. Kladou důraz na respektování lidské důstojnosti, na podporu vědomí vlastní hodnoty jedince a na zachování kvality života ve stáří.
rok založení	Oblastní charita Brno založena v roce 1994
bezbariérovost	ano

Typy poskytovaných služeb (dle z. 108/2006 Sb. o sociálních službách)

- **typ služby** : Domov pro seniory
- **název služby** : Domov pokojného stáří Kamenná Brno
- **kontakt** : Mgr. Jana Kopecká
- **tel., e-mail** : 543213266, 603442570, dpsk.brno@caritas.cz
- **www** : www.brno.caritas.cz
- **adresa** : Kamenná 29, 639 000 Brno
- **prac. doba** : nepřetržitý provoz
- **cílová skup.** : Senioři starší 65 let, jejichž soběstačnost v uspokojování základních životních potřeb je snížena a v důsledku toho jsou závislí na podpoře a pomoci jiné osoby.
- **kapacita** : 43 klientů
- **hlavní náplň poskytované služby**:
 - Poskytnutí ubytování a stravy
 - Pomoc při osobní hygieně nebo poskytnutí podmínek pro osobní hygienu
 - Pomoc při zvládnání běžných úkonů péče o vlastní osobu
 - Zajištění ošetrovatelské a rehabilitační péče
 - Zprostředkování kontaktu se společenským prostředím
 - Sociálně terapeutické a aktivizační činnosti
 - Pomoc při uplatňování práv, oprávněných zájmů a při obstarávání osobních záležitostí
 - Podpora při návratu do přirozeného prostředí
 - Zprostředkování duchovních služeb
- Informační hodiny pod zájmem o služby po 9.00–10.00 hod, st 15.30–16.30 hod

Diakonie Českobratrské církve evangelické Diakonie ČCE – středisko v Brně

adresa	Hrnčířská 27, 602 00 Brno
telefon / fax	549 242 279, 775 747 280
www	http://brno.diakoniecce.cz
e-mail	brno@diakoniecce.cz
právní subj.	církevní právnická osoba
IČ	48515752
stat. zástupce	Mgr. et Mgr. Jan Soběslavský, předseda správní rady
kont. osoba	Eva Musilová a Hana Prchalová, členky správní rady
činnost organizace (obecně):	Posláním Diakonie ČCE – střediska v Brně je poskytovat podporu a pomoc seniorům a lidem s postižením, kteří se v důsledku věku nebo postižení ocitli v obtížné životní situaci. Tato podpora a pomoc je zajišťována prostřednictvím jednotlivých sociálních služeb a projektů, které středisko realizuje.
rok založení	1993
bezbariérovost	-

Typy poskytovaných služeb (dle z. 108/2006 Sb. o sociálních službách)

- **typ služby** : Pečovatelská služba
- **název služby** : Pečovatelská služba
- **kontakt** : Mgr. Jana Gomolová
- **tel., e-mail** : 549 242 279
ps.brno@diakoniecce.cz
- **www** : <http://brno.diakoniecce.cz>
- **adresa** : Město Brno
- **prac. doba** : 7.00–16.30 hod
- **cílová skup.** : Osoby (především senioři) z Brna, kteří ve své domácnosti potřebují pomoc jiné osoby pro zajištění svých základních životních potřeb. Organizace se přitom zaměřuje na pomoc osobám se syndromem demence nebo poruchou paměti.
- **kapacita** : 4,75 úvazku na pozici pečovatelská tel/ka
- **hlavní náplň poskytované služby**:
Posláním pečovatelské služby Diakonie ČCE – střediska v Brně je napomoci svou činností k co nejdelšímu setrvání klienta v jeho přirozeném domácím prostředí. Pečovatelská služba Diakonie ČCE – střediska v Brně je terénní sociální služba poskytovaná v domácnostech

lidem, kteří mají sníženou schopnost zvládnout sami svoje základní životní potřeby. Při poskytování služby se organizace zaměřuje především na seniory se sníženou soběstačností a dospělé osoby se syndromem demence nebo poruchou paměti.

Pečovatelská služba poskytuje klientům tyto základní činnosti:

- a) pomoc při zvládnání běžných úkonů péče o vlastní osobu,
- b) pomoc při osobní hygieně nebo poskytnutí podmínek pro osobní hygienu,
- c) poskytnutí stravy nebo pomoc při zajištění stravy,
- d) pomoc při zajištění chodu domácnosti,
- e) zprostředkování kontaktu se společenským prostředím

- **typ služby** : Centrum denních služeb
- **název služby** : Centrum denních služeb
- **kontakt** : Hana Prchalová
- **tel., e-mail** : 541 248 401
[cgs.brno@diakoniecce.cz](mailto:cds.brno@diakoniecce.cz)
- **www** : <http://brno.diakoniecce.cz>
- **adresa** : Hrnčířská 27, 602 00 Brno
- **prac. doba** : 7.00–16.30 hod
- **cílová skup.** : Centrum denních služeb se zaměřuje na péči o osoby, které potřebují dohled a péči druhé osoby, a to především z důvodu příznaků demence (Alzheimerovy choroby, vaskulární, smíšené....).
- Centrum je určeno klientům:
 - u nichž lékař stanovil diagnózu demence a doporučil léčebný postup,
 - jejichž funkční stav (soběstačnost, kognitivní funkce, poruchy chování) umožňuje pobyt v CDS,
 - jejichž stav je stabilizovaný a nevyžaduje nepřetržitou ošetrovatelskou péči nebo pobyt v nemocnici či psychiatrické léčebně,
 - u nichž jsou potřeby péče a dohled takové, že se pro ně pobyt v CDS jeví jako optimální.
- **kapacita** : 8 klientů denně

• hlavní náplň poskytované služby:

Posláním centra denních služeb je udržení či zlepšení kvality života lidí s demencí, kteří z důvodu snížené soběstačnosti nemohou zůstat sami doma. Centrum denních služeb Diakonie ČCE – střediska v Brně je ambulantní sociální služba, poskytovaná v Brně na ul. Hrnčířská č.27. Program centra je založen na přirozeném a obvyklém rytmu dne. Aktivity jsou zaměřeny na podporu soběstačnosti, procvičování fyzických a psychických schopností klientů v mezích jejich možností a zdravotního stavu.

Centrum denních služeb poskytuje klientům tyto základní činnosti:

- a) pomoc při osobní hygieně nebo poskytnutí podmínek pro osobní hygienu,
- b) poskytnutí stravy nebo pomoc při zajištění stravy,
- c) výchovné, vzdělávací a aktivizační činnosti,
- d) zprostředkování kontaktu se společenským prostředím,
- e) sociálně terapeutické činnosti,
- f) pomoc při uplatňování práv, oprávněných zájmů a při obstarávání osobních záležitostí.

Další poskytované služby (neregistrované)

- **název služby**: Kontaktní místo České Alzheimerovy společnosti
- **stručná charakteristika služby**: Diakonie ČCE – středisko v Brně je kontaktním místem České Alzheimerovy společnosti (ČALS) pro region Brno a Jihomoravský kraj. V rámci činnosti kontaktního místa ČALS jsou nabízeny:
 - informační materiály o problematice Alzheimerovy choroby
 - svépomocné skupiny tzv. „Čaje o páté“, které jsou určeny lidem pečujícím o osoby trpící Alzheimerovou chorobou a jinými typy demence. Tato setkání probíhají 1x měsíčně v prostorách našeho střediska na ulici Hrnčířská 27 pod vedením pracovníka kontaktního místa.
 - telefonické a osobní konzultace pro lidi trpící demencí a pro pečující o osoby s demencí
 - screening kognitivních funkcí (testování paměti a dalších kognitivních funkcí) ve spolupráci se sítí odborných lékařů v regionu v rámci projektu „Dny paměti“. Jedná se o projekt ČALSu ve spolupráci se společnostmi Pfizer a IPSEN.

Smyslem tohoto projektu je včasné zachycení těch lidí, u kterých by se mohlo jednat o počínající syndrom demence a nabídnutí pomoci těmto lidem ve formě přesné diagnostiky a v případě potřeby zahájení včasné léčby.

Včasná diagnostika a léčba u lidí s počínající demencí je nesmírně důležitá a může výrazně ovlivnit průběh onemocnění a kvalitu života těchto lidí.

- kontakt: Mgr. Jana Gomolová, tel. 549 242 279, mail: ps.brno@diakoniecce.cz
- adresa: Hrnčířská 27, 602 00 Brno
- prac. doba: 8.00–16.00 hod (tel. linka, osobní konzultace po objednání)
- pro koho je služba určena: Všem, kteří potřebují informace a podporu v souvislosti s Alzheimerovou chorobou nebo jinou formou demence.
- kapacita: -
- bližší informace (web): <http://brno.diakoniecce.cz>

Domov pro seniory Foltýnova, příspěvková organizace

adresa	Foltýnova 21, 635 00 Brno-Bystrc
telefon / fax	tel. 546 22 42 75, 732 930 818
www	www.fol.brno.cz
e-mail	e-mail: dpdfoltynova@volny.cz
právní subj.	Příspěvková organizace
IČ	70887055
stat. zástupce	PhDr. Květa Šoupalová, ředitelka
kont. osoba	Jana Matulová

činnost organizace (obecně):

Předmětem činnosti organizace je poskytování celoročních pobytových služeb seniorům, kteří mají sníženou soběstačnost zejména z důvodu věku, jejichž situace vyžaduje pravidelnou pomoc a podporu jiné fyzické osoby – provozování domova pro seniory a poskytování potřebných informací přispívajících k řešení jejich nepříznivé sociální situace – poskytování základního sociálního poradenství, a to v souladu se zněním par. 49 zákona č. 108/2006Sb. a zřizovací listinou ze dne 11.4.2007.

rok založení 1986
bezbariérovost částečná

Typy poskytovaných služeb (dle z. 108/2006 Sb. o sociálních službách)

- typ služby : Domov pro seniory
 - název služby :
 - kontakt : Jana Matulová
 - tel., e-mail : 546 22 00 40, 733 131 396
dpdfoltynova@volny.cz
 - www : www.fol.brno.cz
 - adresa : Foltýnova 21, 635 00 Brno-Bystrc
 - prac. doba : Nepřetržitě celoročně
 - cílová skup. : Seniori, kteří dosáhli věku rozhodného pro přiznání starobního důchodu, mají sníženou soběstačnost zejména z důvodu věku, kteří nejsou schopni zůstat v domácím prostředí, terénní služby jsou pro ně nedostačující a jejichž situace vyžaduje pravidelnou pomoc a podporu jiné fyzické osoby.
 - kapacita : 213 lůžek
 - hlavní náplň poskytované služby:
 - a. Poskytnutí ubytování, úklid, praní a žehlení prádla a ošacení
 - b. Poskytnutí stravy,
 - c. Pomoc při osobní hygieně,
 - d. Pomoc při zvládnání běžných úkonů péče o vlastní osobu,
 - e. Zprostředkování kontaktu se společenským prostředím,
 - f. Sociálně terapeutické činnosti,
 - g. Aktivizační činnosti,
 - h. Pomoc při uplatňování práv, oprávněných zájmů a při obstarávání osobních záležitostí
- Další služby, které si každý klient hrađí sám
- služby kadeřníka, pedikérky, maséra a kosmetičky
 - možnost nákupu v obchodě se smíšeným zbožím umístěném přímo v areálu
 - možnost připojení na kabelovou televizi
- Možnosti kulturního a společenského využití – kromě plateb za návštěvu plaveckého bazénu a poplatků za účast na zájezdech lze všechny ostatní aktivity využívat bezplatně.

- informační centrum s PC a internetem
- relaxační centrum – keramická dílna s pecí, tkalcovské stavy, klubovny pro ruční práce
- herna s kulečnickem, stolní kopanou, stolním tenisem a šípkami, kuželky
- dílna pro kutily
- klubovna
- rozsáhlá knihovna
- zájmové kroužky – pěvecký, literatura, promítání filmů
- televizní místnosti
- návštěvy plaveckého bazénu
- možnost zapojit se do práce na zahradě
- možnost účastnit se zájezdů
- besedy, přednášky, taneční zábavy, posezení s hudebním programem
- 1x měsíčně bohoslužba

Domov pro seniory Kociánka, příspěvková organizace

adresa	Kociánka 1/8, 612 00 Brno
telefon / fax	531 023 110 / 541 211 946
www	www.koc.brno.cz
e-mail	info@koc.brno.cz
právní subj.	příspěvková organizace
IČ	708 872 84
stat. zástupce	Ing. Tomáš Říčný
kont. osoba	

Činnost organizace (obecně):

Organizace poskytuje pobytové služby sociální péče v zařízeních na ulicích Kociánka a Štefánikova formou celoročního pobytu. Poskytování péče v obou registrovaných sociálních službách je specificky odborně zaměřeno na ošetřovatelskou péči o klienty se sníženou mobilitou. Zdravotnický personál je pro tuto práci speciálně vyškolen. Ubytování je poskytováno ve dvou-lůžkových pokojích a jednom jednolůžkovém v domově na Kociánce a vícelůžkových v domově na Štefánikově. Pobyt je koncipován jako otevřené bydlení přístupné bez omezení návštěvám klientů podle jejich potřeb a možností.

rok založení	1961
bezbariérovost	ano

Typy poskytovaných služeb (dle z. 108/2006 Sb. o sociálních službách)

- typ služby : Domov pro seniory
- název služby : Domov pro seniory Kociánka

- kontakt : Ing. Tomáš Říčný
- tel., e-mail : 531 023 110, info@koc.brno.cz
- www : www.koc.brno.cz
- adresa : Kociánka 1/8, 612 00 Brno

- adresa : Štefánikova 54, 612 00
- prac. doba : nepřetržitě
- cílová skup. : Osoby, které dosáhly věku rozhodného pro přiznání starobního důchodu a které pro trvalé změny zdravotního stavu potřebují komplexní péči, která jim nemůže být zajištěna ani členy jejich rodiny, ani pečovatelskou službou nebo jinými službami sociální péče.

- kapacita : Kociánka 1/8 – 283 lůžek
Štefánikova 54 – 63 lůžek

• hlavní náplň poskytované služby:

Poskytování služeb sociální péče osobám, kteří odpovídají cílové skupině a potřebují pravidelnou pomoc při zajištění svých potřeb s cílem zachovat a rozvíjet svou soběstačnost, společenské návyky a dovednosti.

Klientům jsou poskytovány:

- komplexní ošetřovatelské služby kvalifikovaného středního zdravotnického personálu
- ubytování, strava, praní prádla
- ústavní lékař (ve všední dny v dopoledních hodinách)
- psychiatr (ve všední dny v dopoledních hodinách)
- rehabilitace (fyzikální terapie, vodoléčba, skupinová i individuální cvičení, masáže)
- ergoterapie – pracovní terapie zaměřená na aktivizaci klientů a vyplnění volného času (ruční práce, malování obrázků, zpěv, muzikoterapie a jiná činnost)

Dostupné služby za úhradu:

- kadeřnictví, pedikúra
- kantýna (pouze na Kociánce), zajišťování drobných nákupů
- kulturní vyžití

- typ služby : Domov se zvláštním režimem

- název služby :
- kontakt : Ing. Tomáš Říčný
- tel., e-mail : 531 023 110
- www : www.koc.brno.cz

- adresa : Kociánka 1/8 612 00 Brno
- prac. doba : nepřetržitě

- cílová skup. : Osoby, které dosáhly věku rozhodného pro přiznání starobního důchodu a trpící organickým postižením mozku, kteří nenarušují soužití s ostatními osobami a jejichž zdravotní stav nevyžaduje každodenní lékařskou péči. Služba není určena pro psychotiky a osoby závislé na návykových látkách.
- kapacita : Kociánka 1/8 – 48 lůžek
- hlavní náplň poskytované služby:

Poskytování služeb sociální péče osobám, které odpovídají cílové skupině a potřebují pravidelnou pomoc při zajištění svých potřeb s cílem zachovat a rozvíjet svou soběstačnost, společenské návyky a dovednosti. Režim je přízpůsoben specifickým potřebám těchto osob.

Domov pro seniory Koniklecová, příspěvková organizace

adresa	Koniklecová 442/1, Brno 634 00
telefon / fax	547 219 283 / 547 219 283
www	www.kon.brno.cz
e-mail	info@kon.brno.cz
právní subj.	příspěvková organizace
IČ	70 88 70 47
stat. zástupce	Ředitel
kont. osoba	Ing. Iva Záhorová

činnost organizace (obecně):

Činností organizace je poskytování pobytové služby a základní péče seniorům, kteří vzhledem ke své nepříznivé sociální situaci nemohou žít ve svém přirozeném prostředí. Zařízení vytváří podmínky pro to, aby se život v domově co nejvíce přibližoval životu v prostředí, které klient považuje za sobě vlastní. Posláním je i aktivizace klientů, jejich podpora a vedení k samostatnosti.

rok založení	1993
bezbariérovost	částečně

Typy poskytovaných služeb (dle z. 108/2006 Sb. o sociálních službách)

- typ služby : Domov pro seniory
- název služby : Domov pro seniory Koniklecová
- kontakt : kontaktní osoba – sociální pracovníce

- tel., e-mail : 547 356 688
- www : www.kon.brno.cz
- adresa : Koniklecová 442/1, Brno 634 00
- prac. doba : nepřetržitě
- cílová skup. : Seniori (mladší seniori 65–80 let, starší seniori nad 80 let)
- kapacita : 70
- hlavní náplň poskytované služby:
- Poskytování pobytové služby osobám, které mají sníženou soběstačnost zejména z důvodu věku a jejichž situace vyžaduje pravidelnou pomoc jiné fyzické osoby.

Poskytované služby

Služba poskytovaná v domově pro seniory obsahuje tyto základní činnosti:

- poskytnutí ubytování
- poskytnutí stravy
- pomoc při zvládání běžných úkonů péče o vlastní osobu
- pomoc při osobní hygieně nebo poskytnutí podmínek pro osobní hygienu
- zprostředkování kontaktu se společenským prostředím
- sociálně terapeutické činnosti
- aktivizační činnosti
- pomoc při uplatňování práv, oprávněných zájmů a při obstarávání osobních záležitostí

Domov pro seniory Kosmonautů, příspěvková organizace

adresa	ulice Kosmonautů 548/21, Brno 625 00
telefon / fax	547426103 / 547351577
www	www.kos.brno.cz
e-mail	reditel@kos.brno.cz
právní subj.	příspěvková organizace
IČ	70887209
kont. osoba	Bc. Jiří Daniel

činnost organizace (obecně): Poskytování pobytových služeb osobám, které mají sníženou soběstačnost zejména z důvodu věku a osobám chronicky duševně nemocným, které dosáhly věku rozhodného pro přiznání starobního důchodu a jejich situace vyžaduje pravidelnou pomoc jiné fyzické osoby.

rok založení	2001
bezbariérovost	ne

Typy poskytovaných služeb (dle z. 108/2006 Sb. o sociálních službách)

- **typ služby** : Domov pro seniory
- **název služby** : Domov pro seniory Kosmonautů
- **kontakt** : Růžena Doubková
- **tel., e-mail** : 547426110
vrchnisestra@kos.brno.cz
- **www** : www.kos.brno.cz
- **adresa** : ulice Kosmonautů 548/21, Brno 625 00
- **prac. doba** : nepřetržitě
- **cílová skup.** : senioři od 65 let
- **kapacita** : 41 uživatelů
- **hlavní náplň poskytované služby:**
- ubytování a celodenní stravování,
- poskytování pomoci při zvládnání běžných úkonů v péči o vlastní osobu (oblékání, svlékání, přesun na lůžko, vozík, křeslo apod.),
- pomoc při osobní hygieně, případně zajištění podmínek pro osobní hygienu,
- poskytování ošetrovatelské péče odborně školeným personálem,
- úklid, praní ložního i osobního prádla, žehlení a drobné opravy prádla,
- zajištění nepřetržitého zdravotnického dohledu s využíváním moderních metod – bazální stimulace, polohování (k dispozici antidekubitní matrace), aplikace léků, injekcí, mastí, kapek, převazy, péče o permanentní katetry,
- zajištění lékařské péče (i odborné), v případě nutnosti i doprovodu na odborná zdravotnická zařízení, zajištění pomůcek a léků,
- léčebná rehabilitace – k dispozici je ultrazvuk, magnetoterapie, diadynamic, biotronové lampy, rotoped, pomůcky pro procvičování jemné motoriky, perličková lázeň,
- zprostředkování nákupu dle vlastní objednávky (1x týdně),
- zprostředkování kontaktu se společenským prostředím, podpora a pomoc při využívání běžně dostupných služeb a informačních zdrojů,
- organizování a poskytování aktivizační a sociálně terapeutické činnosti,
- organizování a poskytování kulturní a zájmové činnosti, pro klienty jsou pořádány besídky, zájezdy, hudební produkce,
- zabezpečení pracovní terapie zaměřené na aktivaci klientů (malování, ruční práce, hry aj.), k dispozici jsou videa, kulečník, karetní a šachový stolek, knihovna,

- pomoc při uplatňování práv, oprávněných zájmů a při obstarávání osobních záležitostí – styk s úřady, úschova ceností,
 - duchovní potřeby jsou zajišťovány návštěvami duchovních přímo u klientů,
 - dostupné služby za úhradu – 1x měsíčně dochází do domova kadeřnice, pedikér.
- Vše při zachování přirozené vztahové sítě, respektování práv, lidské důstojnosti a individuality každého uživatele s režimem přizpůsobeným jeho specifickým potřebám.
- **typ služby** : Domov se zvláštním režimem
 - **název služby** : Domov pro seniory Kosmonautů
 - **kontakt** : Růžena Doubková
 - **tel., e-mail** : 547426110
vrchnisestra@kos.brno.cz
 - **www** : www.kos.brno.cz
 - **adresa** : ulice Kosmonautů 548/21, Brno 625 00
 - **prac. doba** : nepřetržitě
 - **cílová skup.** : Osoby s chronicky duševním onemocněním – senioři nad 65 let
 - **kapacita** : 78 uživatelů
 - **hlavní náplň poskytované služby:**
 - ubytování a celodenní stravování,
 - poskytování pomoci při zvládnání běžných úkonů v péči o vlastní osobu (oblékání, svlékání, přesun na lůžko, vozík, křeslo apod.),
 - pomoc při osobní hygieně, případně zajištění podmínek pro osobní hygienu,
 - poskytování ošetrovatelské péče odborně školeným personálem,
 - úklid, praní ložního i osobního prádla, žehlení a drobné opravy prádla,
 - zajištění nepřetržitého zdravotnického dohledu s využíváním moderních metod – bazální stimulace, polohování (k dispozici antidekubitní matrace), aplikace léků, injekcí, mastí, kapek, převazy, péče o permanentní katetry,
 - zajištění lékařské péče (i odborné), v případě nutnosti i doprovodu na odborná zdravotnická zařízení, zajištění pomůcek a léků,
 - léčebná rehabilitace – k dispozici je ultrazvuk, magnetoterapie, diadynamic, biotronové lampy, rotoped, pomůcky pro procvičování jemné motoriky, perličková lázeň,
 - denní plánování veškeré činnosti a sledování všech denních potřeb, stanovování pravidelného denního harmonogramu s ohledem na stupeň a závažnost postižení klienta,

- pravidelná tělesná cvičení, nácvik paměti, nácvik sebeobsluhy, nácvik společenských a sociálních kontaktů, rozvoj komunikace,
- zajištění bezpečného prostředí pro nemocného, neustálý dohled nad pohybem klientů, pravidelná kontrola nad uspokojováním tělesných potřeb,
- pravidelné sledování psychických změn, spolupráce s psychiatrem,
- zprostředkování nákupu dle vlastní objednávky (1x týdně),
- zprostředkování kontaktu se společenským prostředím, podpora a pomoc při využívání běžně dostupných služeb a informačních zdrojů,
- organizování a poskytování aktivizační a sociálně terapeutické činnosti,
- organizování a poskytování kulturní a zájmové činnosti, pro klienty jsou pořádány besídky, zájezdy, hudební produkce,
- zabezpečení pracovní terapie zaměřené na aktivaci klientů (malování, ruční práce, hry aj.), k dispozici jsou videa, kulečník, karetní a šachový stolec, knihovna,
- pomoc při uplatňování práv, oprávněných zájmů a při obstarávání osobních záležitostí – styk s úřady, úschova ceností,
- duchovní potřeby jsou zajišťovány návštěvami duchovních přímo u klientů,
- dostupné služby za úhradu – 1x měsíčně dochází do domova kadeřnice, pedikér.

Vše při zachování přirozené vztahové sítě, respektování práv, lidské důstojnosti a individuality každého uživatele s režimem přizpůsobeným jeho specifickým potřebám.

Domov pro seniory Mikulášsko nám., příspěvková organizace

adresa	Mikulášsko nám. 706/20, 625 00 Brno
telefon / fax	547 149 300 / 547 139 454
www	www.min.brno.cz
e-mail	ddmikulaskovo@centrum.cz , info@min.brno.cz
právní subj. IČ	Příspěvková organizace 711 55 988
stat. zástupce	RNDr. Mgr. Helena Valkounová, ředitelka
kont. osoba	Kateřina Hloušková, sociální pracovnice

činnost organizace (obecně): Poskytování sociálních služeb pro seniory. V souladu se zákonem č. 108/2006 Sb., o sociálních službách organizace poskytuje dva druhy sociálních služeb: domov pro seniory a domov se zvláštním režimem. Pro obě poskytované služby zajišťuje v plném rozsahu všechny základní činnosti dané zákonem: poskytování ubytování, stravy, úklidu a praní, pomoc při zvládání běžných úkonů péče o vlastní osobu, pomoc při osobní hygieně, sociálně terapeutické činnosti, nepřetržitou zdravotnickou a ošetrovatelskou péči, rehabilitační péči a zprostředkování lékařské péče.

rok založení Příspěvková organizace vznikla v březnu roku 2003, její objekt byl kolaudován v září 2003, sociální činnost zahájena 1.12.2003. Bezbariérovost zajištěna v celém objektu, určitá omezení v koupelnách jednotlivých pokojů se postupně řeší.

Typy poskytovaných služeb (dle z. 108/2006 Sb. o sociálních službách)

- **typ služby** : Domov pro seniory
- **název služby** : domov pro seniory
- **kontakt** : RNDr. Mgr. Helena Valkounová (Kateřina Hloušková)
- **tel., e-mail** : 547 139 300
ddmikulaskovo@centrum.cz
- **www** : www.min.brno.cz
- **adresa** : Mikulášsko nám. 706/20,
625 00 Brno
- **prac. doba** : nepřetržitě
- **cílová skup.** : Cílovou skupinou jsou senioři, kteří dosáhli věku rozhodného pro přiznání starobního důchodu nebo jsou v plném invalidním důchodu a vykazují minimálně I. stupeň závislosti ve smyslu §8 zákona č. 108/2006 Sb., o sociálních službách.
- **kapacita** : 90

• **hlavní náplň poskytované služby:**

Komplexní péče pro osoby, které z důvodu stáří či pro trvalé změny zdravotního stavu mají sníženou schopnost soběstačnosti a samostatnosti a jsou tak závislé na pomoci druhých. A tato jim nemůže být zajištěna ani členy jejich rodiny ani pečovatelskou službou nebo jinými službami sociální péče v jejich přirozeném prostředí. Domov neposkytuje službu starým lidem, kteří vyžadují léčení a ošetřování v lůžkovém zdravotnickém zařízení, ani seniorům těžce mentálně postiženým, neléčeným alkoholikům, narkomanům, s infekčním a parazitárním onemocněním.

- **typ služby** : Domov se zvláštním režimem
- **název služby** : domov se zvláštním režimem
- **kontakt** : RNDr. Mgr. Helena Valkounová (sociální pracovnice Kateřina Hloušková)
- **tel., e-mail** : 547 139 300 ddmikulaskovo@centrum.cz
- **www** : www.min.brno.cz
- **adresa** : Mikuláškovo nám. 706/20, 625 00 Brno
- **prac. doba** : nepřetržitě
- **cílová skup.** : Cílovou skupinou jsou osoby, které z důvodu chronického duševního onemocnění nebo závislosti na návykových látkách nebo stařecké demence (všech stupňů), Alzheimerovy demence či jiného typu demence mají sníženou schopnost soběstačnosti a samostatnosti, takže jsou závislé na pravidelné pomoci druhých, a to takovým způsobem, že potřebují komplexní péči, jež jim nemůže být zajištěna ani členy jejich rodiny, ani pečovatelskou službou nebo jinými službami sociální péče (ambulantními či terénními) v jejich přirozeném prostředí.
Cílovou skupinou jsou také senioři.
- **kapacita** : 30

• **hlavní náplň poskytované služby:**

Komplexní péče pro osoby, které z důvodu chronického duševního onemocnění nebo závislosti na návykových látkách nebo stařecké demence všech stupňů, Alzheimerovy demence, či demence jiného typu, mají sníženou schopnost soběstačnosti a samostatnosti a jsou tak závislé na pomoci druhých a tato jim nemůže být zajištěna ani členy jejich rodiny ani pečovatelskou službou nebo jinými službami sociální péče v jejich přirozeném prostředí. Domov neposkytuje službu starým lidem, kteří vyžadují léčení a ošetřování v lůžkovém zdravotnickém zařízení, ani seniorům těžce mentálně postiženým, neléčeným alkoholikům, narkomanům, s infekčním a parazitárním onemocněním.

Domov pro seniory Nopova příspěvková organizace

adresa	Nopova 128/96, 615 00 Brno
telefon / fax	548 321 500, 548 216 001
www	www.nop.brno.cz
e-mail	info@nop.brno.cz
právní subj. IČ	Příspěvková organizace 70887314
stat. zástupce	PhDr. Jarmila Figurová
kont. osoba	
činnost organizace (obecně):	Organizace poskytuje kvalitní profesionální službu seniorům a lidem v plném invalidním důchodu trpícím Alzheimerovou chorobou ve všech stádiích a seniorům trpícím stařeckou demencí všech typů, kteří z těchto důvodů potřebují stálou pomoc a podporu jiné fyzické osoby.
rok založení	1978
bezbariérovost	ano

Typy poskytovaných služeb (dle z. 108/2006 Sb. o sociálních službách)

- **typ služby** : Domov se zvláštním režimem
- **název služby** : Domov se zvláštním režimem
- **kontakt** : PhDr. Jarmila Figurová
- **tel., e-mail** : 548 321 500 uhrickova@nop.brno.cz
- **www** : www.nop.brno.cz
- **adresa** : Nopova 128/96, 615 00 Brno
- **prac. doba** : Nepřetržitě
- **cílová skup.** : Senioři a lidé v plném invalidním důchodu trpící Alzheimerovou chorobou a stařeckými demencemi

- kapacita : 225
- hlavní náplň poskytované služby:

Poskytované služby

- Ubytování
- Praní prádla
- Stravování
- Pomoc při zvládnání běžných úkonů péče o vlastní osobu
- Pomoc při osobní hygieně nebo poskytnutí podmínek pro osobní hygienu
- Udržení kontaktu s rodinou a okolím prostřednictvím komunikace, pořádáním kulturních a společenských akcí a otevřením domova návštěvám
- Sociálně terapeutické činnosti zajišťují školené sociální pracovnice a instruktorky sociální péče
- Pomoc při uplatňování práv, oprávněných zájmů a při obstarávání osobních záležitostí
- Každý klient má k dispozici svého klíčového pracovníka
- Aktivizační činnosti
- Zajištění zdravotní péče

SLUŽBY POSKYTOVANÉ ZA ÚHRADU NAD RÁMEC UZAVŘENÉ SMLOUVY

- Ošetřovatelské služby uživatelům, kteří nejsou příjemci příspěvku na péči z důvodu snížené soběstačnosti
- Kadeřnictví
- Pedikúra
- Poplatek za televizi a rozhlas
- Kantýna pro drobné nákupy v hale Domova

Domov pro seniory Okružní příspěvková organizace

adresa	Okružní 832/29, Brno-Lesná 638 00
telefon / fax	545 549 371 / 548 526 668
www	www.okr.brno.cz
e-mail	info@okr.brno.cz
právní subj.	příspěvková organizace
IČ	70 88 72 50
stat. zástupce	Ředitel
kont. osoba	Mgr.Barbora Dvořáková
činnost organizace (obecně):	Posláním domova pro seniory je pomáhat klientům hledat cesty k překonání obtíží života ve stáří a podporovat jejich aktivní a důstojný život.
Motto:	Domov s péčí – péče s láskou
rok založení	1994
bezbariérovost	ano

Typy poskytovaných služeb (dle z. 108/2006 Sb. o sociálních službách)

- typ služby : Domov pro seniory
- název služby :
- kontakt : sociální pracovnice
- tel., e-mail : 545 549 371
545 549 392
info@okr.brno.cz
- www : www.okr.brno.cz
- adresa : Okružní 832/29, Brno-Lesná 638 00
- prac. doba : Nepřetžitě
úřední hodiny pondělí a středa 9–16
- cílová skup. : Seniori
osoby s tělesným a se zdravotním postižením od věku 55 let
- kapacita : 66
- hlavní náplň poskytované služby: vytváření domova seniorům, kteří mají sníženou soběstačnost z důvodu věku a zdravotního stavu.
- typ služby : Centrum denních služeb
- název služby :
- kontakt : Soc. pracovnice
- tel., e-mail : 545 549 393
545 549 371
info@okr.brno.cz
- www : www.okr.brno.cz
- adresa : Okružní 832/29, Brno-Lesná 638 00
- prac. doba : pondělí–pátek
8,00–15,00
- cílová skup. : Seniori
osoby se zdravotním nebo tělesným postižením od 55 let
- kapacita : 10
- hlavní náplň poskytované služby: zajistit seniorům, kteří žijí v domácnosti a jsou částečně soběstační, pomoc, aby mohli setrvat v jejich přirozeném prostředí co nejdéle. Formou denního pobytu, kdy jim organizace zajistí stravování, hygienu, kontakt s vrtevníky. Program je vytvářen podle přání klientů a na základě jejich potřeb. Je možné zajistit dovoz i odvoz do Centra denních služeb.

Domov pro seniory Podpěrova, příspěvková organizace

adresa Podpěrova 501/4
621 00 Brno-Medlánky
telefon / fax tel. 541 227 387
fax. 549 213 144
www www.brno.cz/pod
e-mail info@pod.brno.cz
právní subj. příspěvková organizace
IČ 70887233
stat. zástupce JUDr. Vlasta Hrabcová
kont. osoba

Činnost organizace (obecně):

Do konce roku 2006 poskytoval Domov pro seniory Podpěrova, příspěvková organizace jako Domov penzion pro důchodce Podpěrova ústavní sociální péči soběstačným klientům, kteří nepotřebovali komplexní péči a jejichž zdravotní stav i věk jim umožňovaly vést poměrně samostatný život. S účinností zákona č. 108/2006 Sb., o sociálních službách tj. od 1. 1. 2007 se zařízení transformuje na domov pro seniory a poskytuje sociální služby seniorům, kteří mají sníženou soběstačnost zejména z důvodu věku nebo zdravotního stavu a jejichž situace vyžaduje pravidelnou pomoc jiné fyzické osoby. V souvislosti s touto transformací dochází k rozšiřování nabízených služeb, jak z hlediska jejich obsahu, tak z hlediska času.

Posláním zařízení sociálních služeb je poskytnout svým uživatelům – seniorům komplex služeb: ubytování, stravování, zdravotně-ošetrovatelskou péči, sociální péči, rehabilitaci, aktivizační činnosti a sociální poradenství, a to prostřednictvím kvalifikovaného personálu, formou podpory a péče. Poskytované služby směřují k zachování a zlepšení stávající soběstačnosti a životního stylu klientů.

Domov pro seniory Podpěrova se snaží klientům vytvořit takové prostředí, aby do jisté míry mohli pokračovat v životním stylu a způsobu života, na něž byli zvyklí ze svých domovů. Klientům je poskytována péče takovým způsobem a v takové míře, aby byly zabezpečeny jejich potřeby a aby zároveň zůstal zachován důstojný způsob života a pocit bezpečí klientů. V domově pro seniory je přístupováno ke klientům s úctou a je respektováno jejich soukromí. Důraz je kladen také na ochranu osobních údajů.

Cílem zařízení je aktivizace klientů, neboli zachování či obnovení zdravotního stavu, pohybových, mentálních, duchovních a sociálních schopností a dovedností na co nejvyšší úrovni a po co nejdělsí dobu.

rok založení 2001

bezbariérovost ano

Typy poskytovaných služeb (dle z. 108/2006 Sb. o sociálních službách)

- typ služby Domov pro seniory
- název služby
- kontakt JUDr. Vlasta Hrabcová
- tel., e-mail 541 227 387
info@pod.brno.cz
- www www.brno.cz/pod
- adresa Podpěrova 501/4
621 00 Brno-Medlánky
- prac. doba nepřetržitě
- cílová skup. Cílovou skupinu, které jsou poskytovány sociální služby, tvoří osoby se sníženou soběstačností, zejména z důvodu věku, jejichž situace vyžaduje pravidelnou pomoc jiné fyzické osoby a které upřednostňují residenční zařízení před domácí péčí. Služba není poskytována osobám, jejichž zdravotní stav vyžaduje ústavní péči ve zdravotnickém zařízení, osobám, které nejsou schopny pobytu v zařízení v důsledku akutní infekční nemoci, osobám společensky a sociálně nepřizpůsobivým, osobám, jejichž chování v důsledku duševní poruchy by závažným způsobem narušovalo kolektivní soužití (psychózy, demence, Alzheimerova choroba apod.) a osobám, jejichž chování z důvodu nadměrného požívání alkoholických nápojů a návykových látek by závažným způsobem narušovalo kolektivní soužití (agresivní chování apod.).
Věková struktura cílové skupiny: mladší senioři: 65–80 let
starší senioři: nad 80 let
- kapacita 70 klientů

• **hlavní náplň poskytované služby:**

Služby, které jsou klientům poskytovány:

- poskytnutí ubytování,
- poskytnutí stravy nebo pomoc při zajištění stravy, zajištění celodenní stravy odpovídající věku, zásadám racionální výživy a potřebám dietního stravování, minimálně v rozsahu 3 hlavních jídel denně,
- pomoc při zvládání běžných úkonů péče o vlastní osobu,
- pomoc při osobní hygieně nebo poskytnutí podmínek pro výkon osobní hygieny,
- výchovné, vzdělávací a aktivizační činnosti,
- zprostředkování kontaktu se společenským prostředím,
- sociálně terapeutické činnosti,
- sociální poradenství,
- pomoc při uplatňování práv, oprávněných zájmů a při obstarávání osobních záležitostí.

Služby jsou poskytovány na základě smlouvy uzavřené mezi poskytovatelem tj. Domovem pro seniory Podpěrova a zájemcem o službu. Ve smlouvě je dohodnut druh, rozsah, místo a čas, podmínky a výše úhrady za poskytovanou sociální službu.

- **typ služby** : Centrum denních služeb
- **název služby** :
- **kontakt** : JUDr. Vlasta Hrabcová
- **tel., e-mail** : 541 227 387
: info@pod.brno.cz
- **www** : www.brno.cz/pod
- **adresa** : Podpěrova 501/4, 621 00 Brno-Medlánky
- **prac. doba** : pondělí–pátek od 10 do 14 h
- **cílová skup.** : Cílovou skupinou, které jsou poskytovány sociální služby centra denních služeb, jsou osoby, které dosáhly věku rozhodného pro přiznání starobního důchodu nebo jsou příjemci plného invalidního důchodu. Kontraindikací pro poskytnutí služby je alkoholismus, toxikomanie, infekční nemoci, tuberkulóza, sociální nepřízpůsobivost. Věková struktura cílové skupiny: mladší senioři: 65–80 let starší senioři: nad 80 let
- **kapacita** : 120 klientů

• **hlavní náplň poskytované služby:**

Sociální služba centrum denních služeb obsahuje tyto základní činnosti:

- poskytnutí stravy nebo pomoc při zajištění stravy – zajištění oběda odpovídajícího zásadám racionální výživy a potřebám dietního stravování,
- pomoc při osobní hygieně nebo poskytnutí podmínek pro výkon osobní hygieny,
- výchovná, vzdělávací a aktivizační činnost - nácvik a upevňování motorických, psychických a sociálních schopností a dovedností, volnočasové a zájmové aktivity, besedy, přednášky, kulturní programy,
- zprostředkování kontaktu se společenským prostředím – podpora a pomoc při využívání běžně dostupných služeb a informačních zdrojů; pomoc při obnovení nebo upevnění kontaktu s rodinou; pomoc a podpora při dalších aktivitách podporujících sociální začleňování osob,
- sociálně terapeutické činnosti - rozvoj a udržení osobních a sociálních schopností a dovedností podporujících sociální začleňování osob,
- pomoc při uplatňování práv, oprávněných zájmů a při obstarávání osobních záležitostí. Pomoc při komunikaci vedoucí k uplatňování práv a oprávněných zájmů, sociální poradenství.

Domov pro seniory Věstonická, příspěvková organizace

- **adresa** : Věstonická 1, Brno 628 00
- **telefon / fax** : 544 121 598
: 544 121 511
- **www** : www.ves.brno.cz
- **e-mail** : info@ves.brno.cz
- **právní subj.** : příspěvková organizace
- **IČ** : 708 87 292
- **stat. zástupce** : Ing. Josef Kudlička, MBA
- **kont. osoba** :

činnost organizace (obecně):

Poskytování pobytové péče občanům, které dosáhli věku rozhodného pro přiznání důchodu a kteří pro trvalé změny zdravotního stavu potřebují komplexní ošetrovatelskou péči, jež jim nemůže být zajištěna ani členy rodiny ani pečujícími a dále pro občany, kteří umístění potřebují z jiných důvodů.

rok založení 1996
bezbariérovost ano

Typy poskytovaných služeb (dle z. 108/2006 Sb. o sociálních službách)

- typ služby Domov pro seniory
- název služby Domov pro seniory
- kontakt Ing. Josef Kudlička, MBA
- tel., e-mail 544 121 595
kudlicka.j@ddv.cz
- www www.ves.brno.cz
- adresa Věstonická 4304/1, 628 00 Brno
- prac. doba nepřetržitě
- cílová skup. Seniori a dospělí od 50 let
- kapacita 204

• hlavní náplň poskytované služby:

Domov poskytuje pobytové služby osobám, které mají sníženou soběstačnost, zejména z důvodu věku a zdravotního stavu a jejichž situace vyžaduje pravidelnou pomoc jiné osoby. Předmětem činnosti je poskytování ubytování, stravování, úklid, praní prádla, pomoc při zvládání běžných úkonů péče o vlastní osobu, pomoc při hygieně, zajištění lékařské péče, poskytování rehabilitační péče, zprostředkování kontaktu se společenským prostředím, aktivizační a terapeutická činnost, poskytování sociálního poradenství a pomoc při uplatňování práv a osobních záležitostí klientů.

- typ služby Domov se zvláštním režimem
- název služby Domov se zvláštním režimem
- kontakt Ing. Kudlička, MBA
- tel., e-mail 544 121 595
- www www.ves.brno.cz
- adresa Věstonická 4304/1, 628 00 Brno
- prac. doba nepřetržitě
- cílová skup. Seniori s chronickým duševním onemocněním
- kapacita 200

• hlavní náplň poskytované služby:

Poskytování pobytové služby osobám, které mají sníženou soběstačnost z důvodu chronického duševního onemocnění, osobám se stařeckou, Alzheimerovou demencí a ostatními typy demencí, které mají sníženou soběstačnost z důvodu těchto onemocnění a jejichž situace vyžaduje pravidelnou pomoc jiné osoby. Předmětem činnosti je poskytování ubytování, stravování, úklid, praní prádla, pomoc při zvládání

běžných úkonů péče o vlastní osobu, pomoc při hygieně, zajištění lékařské péče, poskytování rehabilitační péče, zprostředkování kontaktu se společenským prostředím, aktivizační a terapeutická činnost, poskytování sociálního poradenství a pomoc při uplatňování práv a osobních záležitostí klientů.

Domov pro seniory Vychodilova, příspěvková organizace

adresa Vychodilova 3077/20, 616 00 Brno-Žabovřesky – sídlo organizace

telefon / fax 549 254 771
Tábor 2298/22, 616 00 Brno-Žabovřesky – pobočka
549 255 751

www www.vyc.brno.cz

e-mail info@vyc.brno.cz, reditel@vyc.brno.cz

právní subj. příspěvková organizace
IČ 70887276

stat. zástupce PhDr. Petr Němec, CSc.

kont. osoba

Činnost organizace (obecně):

Domov pro seniory Vychodilova je příspěvkovou organizací zřízenou Magistrátem města Brna za účelem poskytování kvalitních sociálních služeb seniorům v souladu se zák. č. 108/2006 Sb., o sociálních službách. Organizace poskytuje 2 pobytové služby – domov pro seniory a 1 ambulantní službu – centrum denních služeb.

Domov pro seniory Vychodilova má ideální polohu uprostřed zeleně v klidném prostředí městské části Žabovřesky s přímým spojením do středu města. Celý areál je prostorný a prosvětlený, obklopený zahradami. Domov má kapacitu 82 lůžek, z toho je 62 jednolůžkových pokojů a 10 pokojů pro 2 osoby využívané především manželskými páry. Vzhledem k bezbariérovým úpravám je vhodný i pro handicapované klienty. Všechny pokoje mají vlastní koupelnu s WC, jsou vybaveny nábytkem DS a mají telefonní připojení.

Domov pro seniory Vychodilova, zařízení DS Tábor má výhodnou polohu blízko středu města. Přestože se jedná o zařízení 2. kategorie, je zcela vyhovující i pro náročné klienty s kapacitou 48 míst.

Centrum denních služeb (CDS) sídlící v prostorách DS Vychodilova poskytuje ambulantní službu pro částečně soběstačné seniory, kteří sem docházejí ze svých domovů.

rok založení 1994

bezbariérovost Vychodilova ANO Tábor NE

Typy poskytovaných služeb (dle z. 108/2006 Sb. o sociálních službách)

- **typ služby** : Domov pro seniory
- **název služby** : Domov pro seniory Vychodilova
- **kontakt** : PhDr. Petr Němec, CSc.
- **tel., e-mail** : 549 254 771
- **www** : www.vyc.brno.cz
- **adresa** : Vychodilova 3077/20, 616 00 Brno
- **prac. doba** : nepřetržitě
- **cílová skup.** : Senioři, kteří dosáhli věku rozhodného pro přiznání starobního důchodu a mají sníženou soběstačnost zejména z důvodu věku a zdravotního stavu vyžadovanou především I. nebo II. stupněm příspěvku na péči a jejichž situace vyžaduje pravidelnou pomoc jiné osoby.
- **kapacita** : 82
- **hlavní náplň poskytované služby** :
- ubytování
- stravování
- ošetřovatelská péče
- rehabilitace
- terapeutické činnosti
- sociální poradenství
- zájmová činnost, kulturní a společenské akce

Organizace poskytuje svým uživatelům ubytování, celodenní stravování, zdravotní a ošetřovatelskou péči, rehabilitaci a nejrůznější programy pro aktivní trávení volného času (keramika, výtvarný a pěvecký kroužek, výuka práce s internetem, angličtina, pletení košíků apod.). Současně pořádá kulturní akce, koncerty, přednášky, výlety apod.. Klienti mají k dispozici

knihovnu, několik společenských místností, terasu s posezením, zahradu s altánem a zahradním krbem. Organizace spolupracuje s dobrovolníky, kteří např. klienty doprovázejí na procházky, předčítají jim apod.

- **typ služby** : Domov pro seniory
- **název služby** : Domov pro seniory Vychodilova, zařízení DS Tábor
- **kontakt** : PhDr. Petr Němec, CSc.
- **tel., e-mail** : 549 254 771
549 255 751
- **www** : www.vyc.brno.cz
- **adresa** : Tábor 2298/22, 616 00 Brno
- **prac. doba** : nepřetržitě
- **cílová skup.** : Senioři, kteří dosáhli věku rozhodného pro přiznání starobního důchodu a mají sníženou soběstačnost zejména z důvodu věku a zdravotního stavu vyžadovanou především I. nebo II. stupněm příspěvku na péči a jejichž situace vyžaduje pravidelnou pomoc jiné osoby.
- **kapacita** : 48
- **hlavní náplň poskytované služby** :
- ubytování
- stravování
- ošetřovatelská péče
- rehabilitace
- terapeutické činnosti
- sociální poradenství
- zájmová činnost, kulturní a společenské akce

Organizace poskytuje svým klientům ubytování, celodenní stravování, zdravotní a ošetřovatelskou péči, rehabilitaci, tématické volnočasové programy a nejrůznější kulturní i společenské akce.

- **typ služby** : Centrum denních služeb
- **název služby** : Centrum denních služeb při DS Vychodilova
- **kontakt** : Mgr. Lenka Martinková
- **tel., e-mail** : 541 219 208
reha@vyc.brno.cz
- **www** : www.vyc.brno.cz
- **adresa** : Vychodilova 3077/20, 616 00 Brno
- **prac. doba** : ve všední dny: 8.30–15.00
o víkendech a svátcích: 11.15–12.00

- cílová skup. : Osoby, které dosáhly věku či zdravotního stavu rozhodného pro přiznání starobního nebo plného invalidního důchodu, které žijí ve vlastním domácím prostředí a jsou částečně soběstačné.
- kapacita : 250
- hlavní náplň poskytované služby:
- společenské setkávání seniorů se svými vrstevníky
- stravování včetně diet
- aktivizační, kulturní a vzdělávací programy
- skupinové rehabilitační cvičení
- pomoc při osobní hygieně
- sociální poradenství

Cílem služby centra denních služeb je zmírnit negativní vlivy stárnutí v oblasti soběstačnosti prostřednictvím nabídky aktivizačních a terapeutických programů, které podporují psychickou a fyzickou kondici seniorů. Uživatelé mohou využívat stravování s možností výběru ze 3 diet, dále skupinového rehabilitačního cvičení, cvičení na rotopedu, hygienické péče (celkové koupele a ošetření kůže), výuky práce s internetem, základního sociálního poradenství a nejrůznějších kulturních i společenských programů, které organizace průběžně nabízí. Uživatelé CDS využívají především prostor velké prosvětlené jídelny domova pro seniory oddělené od jídelny obyvatel, ale současně i společných domova pro seniory (např. výtvarnou dílnu, centrální koupelnu, knihovnu s přístupem na internet, tělocvičnu apod.).

Gabriela o. s. Hospic sv. Alžběty

adresa	Kamenná 36, 639 00 Brno Štýřice
telefon / fax	773 499 943, 543 210 466, fax. 543 211 060
www	www.hospicbrno.cz
e-mail	poradna@hospicbrno.cz
právní subj.	občanské sdružení
IČ	26 60 45 82
stat. zástupce	Rada Gabriela o.s., předsedkyně
kont. osoba	JUDr. Jitka Smejkalová Mgr. Ludmila Plátová

Činnost organizace (obecně):

Gabriela o.s. podporuje péči o nevyléčitelně nemocné především s onkologickým onemocněním a se syndromem demence formou komplexní hospicové péče. Cílem sdružení je zajistit co nejvyšší kvalitu života nevyléčitelně nemocných a umírajících, podporovat pečující o tyto nemocné a přispívat ke změně vztahu společnosti k závěru života.

rok založení : 2002

bezbariérovost : ano

Typy poskytovaných služeb (dle z. 108/2006 Sb. o sociálních službách)

- typ služby : Odborné sociální poradenství
- název služby : Hospicová poradna
- kontakt : Mgr. Ludmila Plátová
- tel., e-mail : 773 499 943, 543 210 466,
poradna@hospicbrno.cz
- www : www.hospicbrno.cz
- adresa : Kamenná 36, 639 00 Brno
Štýřice
- prac. doba : úterý, středa: 8,00–11,00
16,00–17,00
pondělí, čtvrtek a pátek:
14,30–16,00
dle dohody
- cílová skup. : Lidé pečující o blízké, kteří trpí nevyléčitelným onemocněním v pokročilém či konečném stadiu. Nemocní, kteří trpí nevyléčitelným onemocněním v pokročilém stadiu.
- kapacita : 940 intervencí za rok, 490 uživatelů za rok
- hlavní náplň poskytované služby:

Poskytování poradenství v oblasti sociálně právní, v oblasti sociálních služeb a orientace ve zdravotnickém systému. Sdružení podporuje pečující a snaží se zlepšovat jejich schopnost pečovat o blízkého a tím prodloužit dobu pobytu člověka, který trpí nevyléčitelným onemocněním v pokročilém či konečném stadiu onemocnění, v domácím prostředí. Sdružení provozuje půjčovnu pomůcek, poskytuje ošetrovatelskou edukaci pečujícím, pečuje o pozůstalé. Poskytuje komplexní služby, člověk je vždy vnímán s jeho potřebami sociálními, zdravotními, psychologickými, spirituálními a kulturními.

- **typ služby** : Odlehčovací služby
- **název služby** : Respiritní pobyty
- **kontakt** : Vedoucí lékař MUDr. Viola Svobodová
kontaktní osoba: Mgr. Hana Margoldová
- **tel., e-mail** : 543 214 761, 777 883 639
socialni@hospicbrno.cz
www.hospicbrno.cz
- **www** : www.hospicbrno.cz
- **adresa** : Kamenná 36, 639 00 Brno Štýřice
- **prac. doba** : 24 hodin denně
- **cílová skup.** : klienti s chronickým onemocněním, jiným zdravotním postižením, s kombinovaným postižením, s mentálním postižením, s tělesným postižením, se zdravotním postižením a senioři, o které je jinak pečováno jejich blízkými v domácím prostředí a tyto pečující osoby si potřebují odpočinout a dočerpat síly pro další péči.
- **kapacita** : 1 lůžko
- **hlavní náplň poskytované služby** :

Zajištění komplexní péče na lůžkovém oddělení hospice o uživatele služby po dobu nezbytného odpočinku pečující osoby, poskytnutí poradenství, povzbuzení, emoční podpory pečujícím a tím podpora jejich schopnosti pečovat nadále v domácím prostředí. Uživatelé jsou dospělá osoba, převážně senioři, většinou se stupněm závislosti II.–III. Zajištěna je ošetrovatelská péče při běžných úkonech sebeobsluhy a k dispozici je také péče všeobecných sester.

Další poskytované služby (neregistrované)

- **název služby** : Lůžkový Hospic sv. Alžběty
- **stručná charakteristika služby** : zdravotnické zařízení určené nevyлéčitelně nemocným v pokročilé fázi onemocnění. Jeho cílem je poskytovat komplexní paliativní péči nemocným, jejichž stav nevyžaduje akutní léčbu v nemocnici, ale dobrou péči nelze zvládnout v domácím prostředí.
- **kontakt** : Mgr. Hana Margoldová – sociální pracovník
- **adresa** : Kamenná 36, 639 00 Brno Štýřice
- **pracovní doba** : péče 24 hodin denně
- **pro koho je služba určena** : nevyлéčitelně nemocným v pokročilé fázi onemocnění
- **kapacita** : 16 lůžek

- **název služby** : Domácí hospic
- **stručná charakteristika služby** : specializovaná paliativní péče poskytovaná všeobecnými sestrami, lékařem, př. dalšími odborníky v domácím prostředí klienta s nevyлéčitelným onemocněním v pokročilé fázi onemocnění
- **kontakt** : Mgr. Ludmila Plátová 773499943, 543214761
- **adresa** : Kamenná 36, 639 00 Brno Štýřice
- **pracovní doba** : 24 hodin denně, první kontakt 8,00–16,00
- **pro koho je služba určena** : pro nemocné s nevyлéčitelným onemocněním v pokročilé fázi onemocnění
- **kapacita** : 80 pacientů za rok
- **blíže informace (web)** : www.hospicbrno.cz

Maltézská pomoc, o. p. s. Maltézská pomoc, o. p. s., Centrum Brno

- **adresa** : Bratislavská 183/2
Brno-střed, Zábřovice
602 00 Brno 2
- **telefon / fax** : 542 220 199 / 257 534 934
- **www** : www.maltezskapomoc.cz
- **e-mail** : rene.caha@maltezskapomoc.cz
- **právní subj.** : Obecně prospěšná společnost
- **IČ** : 26708451
- **stat. zástupce** : Tatána Kudějová
- **kont. osoba** : MUDr. René Caha
- **činnost organizace (obecně)** : Maltézská pomoc, obecně prospěšná společnost, je renomovaná organizace pomáhající v České republice široké škále potřebných lidí. V současnosti realizuje Maltézská pomoc řadu rozličných projektů: pečuje o mládež, nemocné, zraněné, vozíčkáře, děti z dětských domovů, opuštěné staré lidi žijící v domovech důchodců, vězně, chudé rodiny, lidi starající se o příbuzné postižené Alzheimerovou chorobou, nemocné děti, handicapované poutníky, lidi postižené povodněmi a další potřebné.
- **rok založení** : Organizace vznikla v roce 2002.
- **bezbariérovost** :

Typy poskytovaných služeb (dle z. 108/2006 Sb. o sociálních službách)

- **typ služby** : Sociálně aktivizační služby pro seniory a osoby se zdravotním postižením (5525649)
- **název služby** :
- **kontakt** : Bc. Radka Lockerová
- **tel., e-mail** : radka.lockerova@maltezskapec.cz
- **www**
- **adresa** : Bratislavská 183/2
Brno-střed, Zábřovice
602 00 Brno 2
- **prac. doba** : po–pá 9.00–17.00
- **cílová skup.** : Osoby s kombinovaným postižením, osoby s mentálním postižením, osoby s tělesným postižením, osoby se zdravotním postižením, senioři
Starší děti (11–15 let),
dorost(16–18 let), mladí dospělí(19–26 let), dospělí(27–64 let), mladší senioři(65–80 let), starší senioři(nad 80 let)
- **kapacita** : 20

• **hlavní náplň poskytované služby:**
Vyškolený a připravený dobrovolník pravidelně přichází za potřebnou osobou dané cílové skupiny, ať už v domácnosti nebo pobytovém zařízení, a snaží se skrze společné aktivity rozvíjet sociálně-vztahový potenciál klienta.



Další poskytované služby (neregistrované)

- **název služby:** Dopisování s vězni
- **stručná charakteristika služby:** Je určen pro vybrané osoby ve výkonu trestu odnětí svobody, u kterých je podle jejich osobnostního založení naděje na pozitivní ovlivnění a zvýšení motivace k opětovnému začlenění do života běžné společnosti po návratu z výkonu trestu prostřednictvím pravidelného písemného kontaktu s dobrovolníkem.
- **kontakt:** Bc. Radka Lockerová
radka.lockerova@maltezskapec.cz
- **adresa:** Bratislavská 183/2, Brno-střed, Zábřovice, 602 00 Brno 2
- **pracovní doba:**
- **pro koho je služba určena:** osoby ve výkonu trestu odnětí svobody
- **kapacita:**
- **blíže informace (web):** www.maltezskapec.cz

- **název služby:** Nestátní zdravotnické zařízení
- **stručná charakteristika služby:** Cílem tohoto projektu je poskytnout odbornou zdravotní péči na úrovni lékařské první pomoci na hromadných akcích (např. velké rockové festivaly, letecké přehlídky, katolické poutě aj..). Pro zdravotní dozory má Maltéžská pomoc registraci nestátního zdravotnického zařízení, a to jako jediná nezisková organizace, provozující svou činnost na bázi dobrovolnictví.
- **kontakt:** Václav Trmač, vaclav_trmac@post.cz
- **adresa:** Bratislavská 183/2 Brno-střed, Zábřovice, 602 00 Brno 2
- **pracovní doba:**
- **pro koho je služba určena:**
- **kapacita:**
- **blíže informace (web):** www.maltezskapec.cz

NADĚJE o. s., pobočka Brno

adresa	Ptašinského 13, 602 00 Brno – správa pobočky
telefon / fax	tel. 541 422 271 fax. 541 422 288
www	www.nadeje.cz
e-mail	brno@nadeje.cz
právní subj.	občanské sdružení
IČ	IČ: 00570931

stat. zástupce Ing. Jana Seberová, ředitelka

kont. osoba pobočky

činnost organizace (obecně):

Pobočka NADĚJE v Brně, která je součástí občanského sdružení NADĚJE s celostátní působností poskytuje tyto sociální a zdravotní služby:

- domovy pro seniory,
- domov se zvláštním režimem,
- pečovatelská služba,
- denní stacionáře,
- domácí péče,
- půjčovna kompenzačních, zdravotnických a rehabilitačních pomůcek,
- hygienické středisko,
- interní a geriatrická ordinace.

Cílem a posláním je vybudování sítě výše uvedených humanitárních služeb lidem v sociální nebo zdravotní nouzi a to na základě křesťanských principů a motivů. Pomoc NADĚJE má charakter duchovní, morální, sociální, zdravotní, hygienický, stravovací, ubytovací, poradenský, vzdělávací a dalších návazných činností.

rok založení 1992

bezbariérovost ano

Typy poskytovaných služeb (dle z. 108/2006 Sb. o sociálních službách)

- **typ služby** : Domov pro seniory
- **název služby** : Dům pokojného stáří Brno-Královo Pole
- **kontakt** : Věra Krejčí
- **tel., e-mail** : 541 422 278
v.krejci@nadeje.cz
www.nadeje.cz
- **www** : www.nadeje.cz
- **adresa** : Ptašínského 13, 602 00 Brno
- **prac. doba** : nepřetržitě
- **cílová skup.** : seniory, osoby se zdravotním postižením
mladší seniory (65–80 let)
starší seniory (nad 80 let)
- **kapacita** : 26 lůžek
- **hlavní náplň poskytované služby** :

Domov poskytuje trvalý pobyt seniorům nad 65 let se sníženou soběstačností a změnami zdravotního stavu, vytváří domov klientům, kteří nemohou žít ve svém přirozeném prostředí a umožňuje jim prožít aktivní a plnohodnotné stáří. Péče o klienty je nepřetržitá a zahrnuje sociálně-zdravotní služby, terapeutické, aktivizační a vzdělávací činnosti. Součástí péče o kli-

enty jsou pravidelné pastorační služby.

Domov má kapacitu 26 lůžek s možností ubytování v jedno až čtyřlůžkových pokojích. Pro zachování pocitu domova mají klienti možnost přinést si do pokoje některé bytové doplňky nebo předměty připomínající jim domov. Objekt je bezbariérový, vybavený výtahem a schodišťovou pojezdovou plošinou. K dispozici jsou 2 prostorné terasy.

Klienti Domova pro seniory se v případě zájmu mohou účastnit aktivizačních a kulturních programů určených pro klienty Denního stacionáře, který v objektu provozuje svoji činnost. Do Denního stacionáře ráno přicházejí seniory, kteří již nemohou pro svá zdravotní omezení zůstat sami doma. V odpoledních hodinách se klienti vrací do svých domovů.

- **typ služby** : Domov pro seniory
- **název služby** : Dům Naděje Brno-Bohunice
- **kontakt** : Milana Novotná
- **tel., e-mail** : 547 210 904
m.novotna@nadeje.cz
- **www** : www.nadeje.cz
- **adresa** : Arménská 2, 625 00 Brno
- **prac. doba** : nepřetržitě
- **cílová skup.** : seniory, osoby se zdravotním postižením
mladší seniory (65–80 let)
starší seniory (nad 80 let)
- **kapacita** : 27 lůžek
- **hlavní náplň poskytované služby** :

Domov poskytuje seniorům nad 65 let dlouhodobé pobyty – na dobu 6 měsíců s možností dalšího prodloužení. Domov je umístěn v rekonstruovaném objektu na okraji sídliště, nabízí ubytování v jedno až třílůžkových pokojích celkem pro 27 klientů. Péče o klienty je nepřetržitá a zahrnuje sociálně-zdravotní služby, terapeutické, aktivizační a vzdělávací činnosti, pravidelné pastorační služby. Objekt je bezbariérový, vybavený výtahem. Součástí areálu je i prostorná zahrada s altánem a zákoutími k posezení a odpočinku klientů. V přízemí objektu se nachází kuchyně, která připravuje stravu pro všechna brněnská střediska NADĚJE.

Klienti Domova pro seniory se v případě zájmu mohou účastnit aktivizačních a kulturních programů určených pro klienty Denního stacionáře, který v objektu provozuje svoji činnost. Do Denního stacionáře ráno přicházejí seniory, kteří již nemohou pro svá zdravotní omezení zůstat

sami doma. V odpoledních hodinách se klienti vrací do svých domovů.

- **typ služby** : Domov pro seniory
- **název služby** : Dům Naděje Brno-Řečkovice
- **kontakt** : Zdena Nečasová
- **tel., e-mail** : 549 273 746
z.necasova@nadeje.cz

- **www** : www.nadeje.cz
- **adresa** : Hapalova 20, 621 00 Brno
- **prac. doba** : nepřetržitě
- **cílová skup.** : senioři, osoby se zdravotním postižením
mladší senioři (65–80 let)
starší senioři (nad 80 let)
- **kapacita** : 31 lůžek

• **hlavní náplň poskytované služby:**

Domov poskytuje seniorům nad 65 let dlouhodobé pobyty – na dobu 6 měsíců s možností dalšího prodloužení. Domov je umístěn v rekonstruovaném objektu na okraji sídliště, nabízí ubytování v jedno až třílůžkových pokojích celkem pro 31 klientů. Péče o klienty je nepřetržitá a zahrnuje sociálně-zdravotní služby, terapeutické, aktivizační a vzdělávací činnosti, pravidelné pastorační služby. Objekt je bezbariérový, vybavený výtahem. Součástí areálu je i prostorná zahrada s altánem a zákoutími k posezení a odpočinku klientů.

Klienti Domova pro seniory se v případě zájmu mohou účastnit aktivizačních a kulturních programů určených pro klienty Denního stacionáře, který v objektu provozuje svoji činnost. Do Denního stacionáře ráno přicházejí senioři, kteří již nemohou pro svá zdravotní omezení zůstat sami doma. V odpoledních hodinách se klienti vrací do svých domovů.

- **typ služby** : Domov se zvláštním režimem
- **název služby** : Dům Naděje Brno-Vinohrady
- **kontakt** : Lenka Chlubná
- **tel., e-mail** : 544 234 688
l.chlubna@nadeje.cz
- **www** : www.nadeje.cz
- **adresa** : Velkopavlovická 13, 629 00 Brno
- **prac. doba** : nepřetržitě
- **cílová skup.** : senioři, osoby se zdravotním postižením
dospělí (27–64 let)
mladší senioři (65–80 let)
starší senioři (nad 80 let)
- **kapacita** : 30 lůžek

• **hlavní náplň poskytované služby:**

Domov se zvláštním režimem poskytuje ubytování a péči seniorům, kteří jsou postiženi demencí středních a těžších forem, včetně Alzheimerovy choroby. Z důvodu těchto onemocnění vyžadují klienti pravidelnou pomoc, která je v zařízení přizpůsobena jejich specifickým potřebám. Péče o klienty je nepřetržitá a zahrnuje sociálně-zdravotní služby, aktivizační činnosti, pravidelné pastorační služby. Sociální služba je poskytována v duchu křesťanských principů, etických norem a respektování lidské důstojnosti. Pobytů jsou dlouhodobé – na 12 měsíců s možností dalšího prodloužení.

Domov má jedno až třílůžkové pokoje, nabízí ubytování pro 30 klientů. Objekt je bezbariérový, je vybavený výtahem. Součástí areálu je i prostorná, nově upravená zahrada, kterou mohou klienti využívat.

Klienti Domova se zvláštním režimem se v případě zájmu mohou účastnit aktivizačních a kulturních programů určených pro klienty Denního stacionáře, který v objektu provozuje svoji činnost. Do Denního stacionáře ráno přicházejí senioři, kteří již nemohou pro svá zdravotní omezení zůstat sami doma. V odpoledních hodinách se klienti vrací do svých domovů.

- **typ služby** : Denní stacionář
- **název služby** : Dům pokojného stáří Brno-Královo Pole
- **kontakt** : Věra Krejčí
- **tel., e-mail** : 541 422 278
v.krejci@nadeje.cz

- **www** : www.nadeje.cz
- **adresa** : Ptašínského 13, 602 00 Brno
- **prac. doba** : po–pá 7–15.30
- **cílová skup.** : senioři, osoby se zdravotním postižením
dospělí (27–64 let)
mladší senioři (65–80 let)
starší senioři (nad 80 let)
- **kapacita** : 10 klientů (maximální denní kapacita)

• **hlavní náplň poskytované služby:**

V Denním stacionáři je poskytována ambulantní sociální služba. Tato služba je určena seniorům se sníženou soběstačností, kteří nemohou zůstat během dne ve svých domácnostech sami. Ráno klienti přicházejí do Denního stacionáře, v odpoledních hodinách se vrací do svých domovů. Umožňujeme rodinným

příslušníkům pečujícím o seniora i nadále zůstat v pracovním procesu, bez nutnosti umístění seniora v pobytovém zařízení. Péče o klienty zahrnuje sociálně-zdravotní služby, terapeutické, aktivizační a vzdělávací činnosti, včetně kulturních programů. V Denním stacionáři je zajištěno stravování, obědy jsou dováženy z vlastního stravovacího provozu v Brně-Bohunicích.

- **typ služby** :Denní stacionář
- **název služby** :Dům Naděje Brno-Bohunice
- **kontakt** :Milana Novotná
- **tel., e-mail** :547 210 904
:m.novotna@nadeje.cz
- **www** :www.nadeje.cz
- **adresa** :Arménská 2, 625 00 Brno
- **prac. doba** :po–pá 7–15.30
- **cílová skup.** :senioři, osoby se zdravotním postižením
:dospělí (27–64 let)
:mladší senioři (65–80 let)
:starší senioři (nad 80 let)
- **kapacita** :10 klientů (maximální denní kapacita)

• **hlavní náplň poskytované služby:**

V Denním stacionáři je poskytována ambulantní sociální služba. Tato služba je určena seniorům se sníženou soběstačností, kteří nemohou zůstat během dne ve svých domácnostech sami. Ráno klienti přicházejí do Denního stacionáře, v odpoledních hodinách se vrací do svých domovů. Umožňujeme rodinným příslušníkům pečujícím o seniora i nadále zůstat v pracovním procesu, bez nutnosti umístění seniora v pobytovém zařízení. Péče o klienty zahrnuje sociálně-zdravotní služby, terapeutické, aktivizační a vzdělávací činnosti, včetně kulturních programů. V Denním stacionáři je zajištěno stravování – Dům Naděje má vlastní stravovací provoz. Nabízí rovněž možnost dopravy klientů z jejich domova do stacionáře a zpět.

- **typ služby** :Denní stacionář
- **název služby** :Dům Naděje Brno-Řečkovice
- **kontakt** :Zdena Nečasová
- **tel., e-mail** :549 273 746
:z.necasova@nadeje.cz
- **www** :www.nadeje.cz
- **adresa** :Hapalova 20, 621 00 Brno
- **prac. doba** :po–pá 7–15.30

- **cílová skup.** :senioři, osoby se zdravotním postižením
:dospělí (27–64 let)
:mladší senioři (65–80 let)
:starší senioři (nad 80 let)
- **kapacita** :15 klientů (maximální denní kapacita)

• **hlavní náplň poskytované služby:**

V Denním stacionáři je poskytována ambulantní sociální služba. Tato služba je určena seniorům se sníženou soběstačností, kteří nemohou zůstat během dne ve svých domácnostech sami. Ráno klienti přicházejí do Denního stacionáře, v odpoledních hodinách se vrací do svých domovů. Umožňujeme rodinným příslušníkům pečujícím o seniora i nadále zůstat v pracovním procesu, bez nutnosti umístění seniora v pobytovém zařízení. Péče o klienty zahrnuje sociálně-zdravotní služby, terapeutické, aktivizační a vzdělávací činnosti, včetně kulturních programů. V Denním stacionáři je zajištěno stravování, obědy jsou dováženy z vlastního stravovacího provozu v Brně-Bohunicích. Možnost dopravy klientů z jejich domova do stacionáře a zpět.

- **typ služby** :Denní stacionář
- **název služby** :Dům Naděje Brno-Vinohrady
- **kontakt** :Lenka Chlubná
- **tel., e-mail** :544 234 688
:l.chlubna@nadeje.cz
- **www** :www.nadeje.cz
- **adresa** :Velkopavlovická 13, 629 00 Brno
- **prac. doba** :po–pá 7–15.30
- **cílová skup.** :senioři, osoby se zdravotním postižením
:dospělí (27–64 let)
:mladší senioři (65–80 let)
:starší senioři (nad 80 let)
- **kapacita** :10 klientů (maximální denní kapacita)

• **hlavní náplň poskytované služby:**

V Denním stacionáři je poskytována ambulantní sociální služba. Tato služba je určena seniorům se sníženou soběstačností, kteří nemohou zůstat během dne ve svých domácnostech sami. Ráno klienti přicházejí do Denního stacionáře, v odpoledních hodinách se vrací do svých domovů. Umožňujeme rodinným příslušníkům pečujícím o seniora i nadále zůstat v pracovním procesu, bez nutnosti umístění seniora

v pobytovém zařízení. Péče o klienty zahrnuje sociálně-zdravotní služby, terapeutické, aktivizační a vzdělávací činnosti, včetně kulturních programů. V Denním stacionáři je zajištěno stravování, obědy jsou dováženy z vlastního stravovacího provozu v Brně-Bohunicích. Možnost dopravy klientů z jejich domova do stacionáře a zpět.

- **typ služby** : Pečovatelská služba
- **název služby** : Dům Naděje Brno-Bohunice
- **kontakt** : Věra Konečná
- **tel., e-mail** : 544 210 843
konecvera@seznam.cz
- **www** : www.nadeje.cz
- **adresa** : Terénní služba poskytována dle potřeb uživatelů
Kontaktní adresa: Arménská 4, 625 00 Brno
- **prac. doba** : po–ne 7–16 hod
- **cílová skup.** : senioři, osoby se zdravotním postižením
dospělí (27–64 let)
mladší senioři (65–80 let)
starší senioři (nad 80 let)
- **kapacita** : 255 klientů (maximální roční kapacita)

• **hlavní náplň poskytované služby:**
Pečovatelská služba zajišťuje dlouhodobě terénní sociální služby seniorům a zdravotně postiženým osobám v jejich domácnostech, a to na celém území města Brna. Mezi nejčastěji poskytované služby patří pomoc při běžném úklidu, pomoc při hygieně, příprava a podání jídla, zajištění nákupu, doprovod klienta k lékárně, na vycházku apod. Služba je poskytována převážně ve všední dny od 7 do 16 hodin obvykle v jedno až dvouhodinových návštěvách, v nutných případech je zajišťována pečovatelská služba i v sobotu, neděli a ve svátky. Seniorům z Brna-Bohunic dále pečovatelská služba nabízí možnost dovážky oběda do jejich domova.

Další poskytované služby (neregistrované)

- **název služby:** Půjčovna zdravotních a rehabilitačních pomůcek
- **stručná charakteristika služby:** Půjčovna je součástí střediska pečovatelské služby. Senioři a zdravotně postižení si zde

mohou vypůjčit zdravotní, rehabilitační a kompenzační pomůcky.

- **kontakt:** Věra Konečná, tel. 544 210 843, e-mail: konecvera@seznam.cz
- **adresa:** Arménská 4, 625 00 Brno
- **pracovní doba:** po, čt 8–17 hod; út, st, pá 8–15 hod
- **pro koho je služba určena:** senioři, osoby se zdravotním postižením
- **kapacita:** neomezeno
- **blíže informace (web):** www.nadeje.cz

- **název služby:** Hygienické středisko
- **stručná charakteristika služby:** Hygienické středisko je součástí střediska pečovatelské služby. Je vybavené sprchovým koutem se snadným přístupem. Tato služba je určena seniorům a zdravotně postiženým lidem, kteří nemohou ve svých domácnostech udržet dostatečnou osobní hygienu. Klientům je umožněno pohodlné provedení osobní hygieny, v případě potřeby je poskytnuta také pomoc při hygieně. Možnost dopravy klientů z jejich domova do hygienického střediska a zpět.
- **kontakt:** Věra Konečná, tel. 544 210 843, e-mail: konecvera@seznam.cz
- **adresa:** Arménská 4, 625 00 Brno
- **pracovní doba:** po–pá 8–14 hod
- **pro koho je služba určena:** senioři, osoby se zdravotním postižením
- **kapacita:** 20 klientů (maximální týdenní kapacita)
- **blíže informace (web):** www.nadeje.cz



• **název služby:** Domácí péče

• **stručná charakteristika služby:**

Domácí péče zajišťuje provádění jednoduchých zdravotnických úkonů (např. injekce, převazy, prevence proleženin) přímo v domácím prostředí klientů. Péči zajišťují registrované zdravotní sestry s dlouhodobou praxí, a to sedm dnů v týdnu i ve svátky. Domácí péče je ordinována praktickými lékaři nebo lékaři, kteří nemocného propouštějí z nemocničního ošetřování. Tato indikovaná péče je plně hrazena zdravotními pojišťovnami.

- kontakt: Jana Komárková, tel. 541 422 277, e-mail: komarkova@nadeje.cz
- adresa: Terénní služba poskytována dle potřeb uživatelů
Kontaktní adresa: Ptašinského 13, 602 00 Brno
- pracovní doba: nepřetržitě (dle předpisu lékaře)
- pro koho je služba určena: nemocní lidé na doporučení lékaře
- kapacita: neomezeno
- bližší informace (web): www.nadeje.cz

• **název služby:** Interní a geriatrická ordinace

• **stručná charakteristika služby:**

Jedná se o nestátní zdravotnické zařízení NADĚJE.

- kontakt: MUDr. Jaroslava Útratová, tel. 541 422 282
- adresa: Ptašinského 13, 602 00, Brno
- pracovní doba: po 7–15 hod; út–čt 7–16 hod; pá 7–14.30
- pro koho je služba určena: interní a geriatřiční pacienti
- kapacita: neomezeno
- bližší informace (web): www.nadeje.cz

NAZARIA o. p. s. pečovatelská služba

adresa	Brno-Líšeň Kubelíkova 19, 628 00
telefon / fax	774 109 539 776 523 088
www	www.nazaria.cz
e-mail	NAZARIA@seznam.cz
právní subj. IČ	Obecně prospěšná společnost 277 52 020
stat. zástupce	Langerová Eva r.s., ředitelka
kont. osoba	Neradová Františka

činnost organizace (obecně): Pečovatelská služba – terénní služby jsou poskytovány v domácnostech klientů

rok založení 2007 Registrace na JMK
od 1. 12. 2007

bezbariérovost

Typy poskytovaných služeb (dle z. 108/2006 Sb. o sociálních službách)

- **typ služby** : Pečovatelská služba
- **název služby** : Pečovatelská služba
- **kontakt** : Langerová Eva r.s., ředitelka
Neradová Františka – kontaktní osoba
- **tel., e-mail** : Langerová, 774 109 539
Neradová, 776 523 088
- **www** : www.NAZARIA.cz
- **adresa** : Kancelář Brno-Líšeň,
Kubelíkova 19
Jinak jsou služby poskytovány v domácnostech klientů
- **prac. doba** : 7.00–19.00 včetně sobot, nedělí a svátků, krátkodobě lze poskytnout po domluvě i noční službu (max. 14 dní).
- **cílová skup.** : Starší, nemohoucí a hendikepovaní občané s postižením sluchovým, zrakovým a mentálním postižením v menším rozsahu
- **kapacita** : 25
- **hlavní náplň poskytované služby:**
 - Ranní a večerní hygiena
 - Péče o kůži, nehty, vlasy
 - Celková koupel ve vaně
 - Celková koupel na lůžku (u nepohyblivých klientů)
 - Výměna kompenzačních pomůcek (pleny, stomické sáčky apod.)
 - Příprava a podávání léků
 - Ohřívání, podávání stravy (včetně krmení)
 - Vycházky s klienty
 - Nákupy, pochůzky
 - Vyřizování na úřadech a u lékařů za klienta
 - Pomoc při běžném úklidu domácnosti
 - Po domluvě lze provést i větší úklid (mytí oken, dveří, úklid špatně dostupných míst apod.).
 - Dohled nad klienty v době nepřítomnosti rodiny
 - Další služby lze domluvit individuálně

Rada seniorů České republiky, o. s. regionální pracoviště Brno

adresa	Malinovského náměstí 603/4, 602 00 Brno
telefon / fax	541 139 414–15
www	www.rscr.cz
e-mail	poradna.brno@rscr.cz
právní subj.	Občanské sdružení
IČ	63829797
stat. zástupce	RSDr. Zdeněk Pernes, předseda
kont. osoba	Prof. Jan Solich, 1. místopředseda
činnost organizace (obecně):	reprezentace sdružených seniorských organizací, participace na tvorbě zákonů a podzákonných norem státu, výstavní činnost, vydavatelská činnost, činnost konzultačních a poradenských středisek, terénní služby
rok založení	2005
bezbariérovost	-

Typy poskytovaných služeb (dle z. 108/2006 Sb. o sociálních službách)

- **typ služby** : Odborné sociální poradenství
- **název služby** : Poradna regionálního pracoviště
Brno
- **kontakt** : Ing. Pavel Březa
- **tel., e-mail** : 723 243 462
- **www** : www.rscr.cz
- **adresa** : Dům odborových služeb, Malinov-
ského nám. 603/4, 602 00 Brno
- **prac. doba** : 9.00–17.30 hod.
- **cílová skup.** : Oběti domácího násilí, osoby
komerčně zneužívané, osoby
s tělesným postižením, osoby se
zdravotním postižením, osoby
se zrakovým postižením, osoby
v krizi, senioři
Mladší senioři (65–80 let)
Starší senioři (nad 80 let)
- **kapacita** : 80 dotazů týdně
- **hlavní náplň poskytované služby:**
Odborné sociální, právní a sociálně právní pora-
denství (orientace v legislativě, ve smluvních
vztazích, posuzování nároků a povinností, infor-
mace o sociálních zařízeních a o podmínkách
v nich, sociální politika města Brna),
Bytové právní poradenství a bytové expertní
poradenství (posuzování smluvních vztahů,
prověření stanovení nájemného dle zákona
107/2006 Sb., poskytování služeb spojených

s bydlením včetně jejich vyúčtování, bytová
politika města Brna)

Terénní služby (na základě podnětů)

- individuální (osobně, telefonicky, písemně,
elektronicky)
- prostřednictvím článků (Doba seniorů)

Sanus Brno o. s. Komplexní domácí péče

adresa	Kotlářská 51, Brno 602 00
telefon / fax	tel. 541236090 – sídlo organizace kontaktní pracoviště pro posky- tování péče: Štefánikova 63a, Brno 612 00 tel. 549 229 999, 777 758 270 Bílovice nad Svitavou, tel. 545 227 653, 777 758 269 Šlapanice u Brna, tel. 544 226 879, 777 758 262 Pozorice tel. 544 226 879, 777 758 262 Podolí u Brna tel. 544 226 879, 777 758 262
www	sanusbrno.com
e-mail	sanus.brno@atlas.cz
právní subj.	občanské sdružení
IČ	26537231
stat. zástupce	Bc. Taťána Hodinářová, ředitelka
kont. osoba	
činnost organizace (obecně):	Sanus Brno je nezisková organizace, která přispívá k zabezpe- čování sociálních a zdravotních služeb jednotli- vým skupinám obyvatelstva, především starým, zdravotně a tělesně postiženým. Vznikla v roce 2001 jako nástupnická organizace za agenturu domácí péče, která byla založena již v roce 1994. Domácí zdravotní péče je poskytována na zákla- dě registrace nestátního zdravotnického zařízení. Pečovatelská služba a odlehčovací služby jsou poskytovány dle registrace (zák 108).
rok založení	2001
bezbariérovost	ano

Typy poskytovaných služeb (dle z. 108/2006 Sb. o sociálních službách)

- **typ služby** : pečovatelská služba
- **název služby** :
- **kontakt** : Pavla Tomašovičová

- tel., e-mail : 545 227 653, 777 758 269, sanus.tomasovicova@atlas.cz
- www : sanusbrno.com
- adresa : služba je terénní, kontaktní pracoviště je: Brno, Štefánikova 63a
- prac. doba : dle dohody s klientem a naplnění kapacity zařízení
- cílová skup. : osoby s chronickým onemocněním
osoby s jiným zdravotním postižením
osoby s tělesným postižením
osoby se sluchovým postižením
osoby se zdravotním postižením
osoby se zrakovým postižením
senioři
Věková struktura cílové skupiny: bez omezení věku
- kapacita : 288
- hlavní náplň poskytované služby:
Terénní služba poskytovaná osobám, které mají sníženou soběstačnost z důvodu věku, chronického onemocnění nebo zdravotního postižení, a rodinám s dětmi, jejichž situace vyžaduje pomoc jiné fyzické osoby. Služba se poskytuje v domácnostech uživatelů.
- hygiena
- stravování (rozvoz jídla)
- pomoc při zajištění chodu domácnosti
- kontakt se společenským prostředím
- poradenství
- typ služby : Odlehčovací služby
- název služby :
- kontakt : Pavla Tomašovičová
- tel., e-mail : 545 227 653, 777 758 269
sanus.tomasovicova@atlas.cz
- www : sanusbrno.com
- adresa : služba je terénní, kontaktní pracoviště je: Brno, Štefánikova 63a
pobytová: Bílovice nad Svitavou: 545 227 653, 777 758 269
- prac. doba : dle dohody s klientem a naplnění kapacity zařízení
- cílová skup. : osoby s chronickým onemocněním
osoby s jiným zdravotním postižením
osoby s tělesným postižením
osoby se sluchovým postižením

osoby se zdravotním postižením
osoby se zrakovým postižením
senioři
Věková struktura cílové skupiny: bez omezení věku

- kapacita : 25 klientů v domácím prostředí, počet lůžek: 2

- hlavní náplň poskytované služby:
Terénní a pobytové služby poskytované osobám, které mají sníženou soběstačnost z důvodu věku, chronického onemocnění nebo zdravotního postižení, o které je jinak pečováno v jejich přirozeném sociálním prostředí; cílem služby je umožnit pečující fyzické osobě nezbytný odpočinek.

Zidovská obec Brno Agentura domácí péče JAS

- adresa : Tř. Kpt. Jaroše 3, 602 00 Brno
- telefon / fax : 545 244 710 / 545 213 803
- www : www.zob.cz
- e-mail : pavel.fried@zob.cz
- právní subj. : Církevní právnická osoba
- IČ : 49 46 54 73
- stat. zástupce : Ing. Pavel Fried
- kont. osoba : Hana Špunarová
- činnost organizace (obecně): Zaměstnanci ADP JAS poskytují své služby osobám, které nejsou z důvodu věku, nebo chronického onemocnění schopny uspokojivě pečovat o sebe a svou domácnost. Tyto služby jsou zajišťovány na základě žádosti klienta po uzavření smlouvy o poskytování péče. Cílem je pomoci komplexní domácí péče (KDP) umožnit klientům co nejdříve pobyt v domácím prostředí tak, aby mohli dále žít plnohodnotný život podle svých představ. V rámci komplexní domácí péče klient může žádat:
 - pečovatelskou službu poskytovanou přímo ve vlastní domácnosti klienta, odborné sociální poradenství a zapůjčení kompenzačních pomůcek
 - zdravotní péči – např. injekce, převazy, prevence a ošetření proleženin, apod.
 - návštěvy dobrovolníků – doprovod při pobytu mimo domov a pomoc při zájmových a kulturních aktivitách
- rok založení : 2004
- bezbariérovost : terénní práce

Typy poskytovaných služeb (dle z. 108/2006 Sb. o sociálních službách)

- **typ služby** : pečovatelská služba
- **název služby** : ADP JAS
- **kontakt** : Hana Špunarová
- **tel., e-mail** : 545 244 138, jas@zob.cz
- **www** : www.zob.cz
- **adresa** : Terénní práce, kontaktní adresa: tř. Kpt. Jaroše 3, 1.patro
- **prac. doba** : Denně 7–19 hodin
- **cílová skup.** : Starší senioři (nad 80 let), mladší senioři (65–80 let), dospělí osoby s chronickým a jiným zdravotním postižením (27–64 let)
- **kapacita** : 25 osob
- **hlavní náplň poskytované služby** :

Pečovatelská služba – pomoc s péčí o sebe sama a domácnost

základní činnosti: pomoc při hygieně, jednoduché ošetrovatelské výkony (namazání mastí, podání připravených léků apod.), ohřátí a podání jídla, pomoc při běžném úklidu domácnosti, praní a žehlení, při nákupu a pochůzkách fakultativní výkony dle kapacitních možností, zejména doprava os. automobilem k lékaři a na úřady, dohled, masáže

Volnočasové aktivizační služby (společnost, předčítání, vycházky)

Sociální poradenství – je poskytováno osobám v jejich vlastním sociálním prostředí, nebo v kanceláři kontaktního pracoviště. Sociální pracovnice provádí sociální šetření a aktivně nabízí pomoc, pomáhá při zprostředkování kontaktu se společenským prostředím, uplatňování práv a obstarávání osobních záležitostí. Půjčovna kompenzačních pomůcek. Zdravotní péče

STŘEDISKA PEČOVATELSKÉ SLUŽBY

Statutární město Brno, MČ Brno-Královo pole Středisko pečovatelské služby

- adresa** : Ptašinského 312/9, Brno-Královo Pole, 602 00 Brno
- telefon / fax** : 541 211 757
- www** : www.kralovopole.brno.cz
- e-mail** : voss.hajkova@seznam.cz
- stat. zástupce** : Hájková Hana
- kont. osoba** :

činnost organizace (obecně):

Pečovatelská služba se poskytuje těžce zdravotně postiženým a starým občanům, kteří nejsou schopni si sami obstarat nutné práce v domácnosti a další životní potřeby nebo pro nepříznivý zdravotní stav potřebují ošetření jinou osobou, pokud jim potřebnou péči nemohou poskytovat rodinní příslušníci.

Ve středisku odlehčovací služby je klientům poskytnuto ubytování, stravování a dle potřeby úkony pečovatelské služby. Jedná se o občany, kteří pro svůj zdravotní stav nemohou zůstat ve vlastním domácím prostředí, jejichž zdravotní stav nevyžaduje umístění ve zdravotnickém zařízení, ale jejich potřeby nelze zajistit terénní pečovatelskou službou

- rok založení** :
- bezbariérovost** : ne

Typy poskytovaných služeb (dle z. 108/2006 Sb. o sociálních službách)

- **typ služby** : pečovatelská služba
- **název služby** : Pečovatelská služba
- **kontakt** : Hana Hájková
- **tel., e-mail** : 541211757, 602595256
voss.hajkova@seznam.cz
- **www** : www.kralovopole.brno.cz
- **adresa** : Ptašinského 312/9, Brno-Královo Pole 602 00 Brno
- **prac. doba** : 7.00–15.00 hod
- **cílová skup.** : Osoby s chronickým duševním onemocněním, osoby s chronickým onemocněním, osoby s jiným zdravotním postižením, osoby s kombinovaným

postížením, osoby s mentálním postížením, osoby tělesným postížením, osoby se sluchovým postížením, osoby se zdravotním postížením, osoby se zrakovým postížením, osoby invalidní nebo na dlouhodobé PN, rodiny s dětmi – vícerčaty, senioři
 Věková kategorie klientů :
 Děti kojeneckého věku – do 1 roku
 Děti předškolního věku – 1–7 let
 Dospělí – 27–64 let
 Mladší senioři – 65–80 let
 Starší senioři – nad 80let

• kapacita

1000 klientů

• **hlavní náplň poskytované služby:**

Pečovatelská služba se snaží prostřednictvím svých služeb umožnit seniorům a lidem se zdravotním postižením setrvat ve svých domovech i v nepříznivých sociálních situacích a podporuje tak své uživatele v zachování vazeb na své přirozené prostředí, své blízké a přátele.

• **typ služby**

Dům na půl cesty

• **název služby**

Dům na půl cesty

• **kontakt**

Hana Hájková

• **tel., e-mail**

541211757, 602595256

voss.hajkova@seznam.cz

• **www**

www.kralovopole.brno.cz

• **adresa**

Kabátníkova 220/8, Brno-Královo

Pole, 602 00 Brno

• **prac. doba**

Pobytová forma – poskytuje se nepřetržitě

• **cílová skup.**

Mladí dospělí 19–26 let
 Zařízení je určeno pro dívky, které po dosažení plnoletosti odchází z DD či pěstounské péče

• **kapacita**

14 klientek

• **hlavní náplň poskytované služby:**

Posláním DPC je usnadnit cestu dívkám, které nemají podporu vlastní rodiny a nejsou schopny se započítím samostatného života.

Cílem je vychovat z dívek samostatně fungující dospělé lidi, kteří se o sebe dokáží sami postarat.

• **typ služby**

Denní stacionář

• **název služby**

Denní stacionář

• **kontakt**

Hana Hájková

• **tel., e-mail**

541211757, 602595256

voss.hajkova@seznam.cz

• **www**

www.kralovopole.brno.cz

• **adresa**

Kabátníkova 220/8, Brno-Královo

Pole 602 00 Brno

• **prac. doba**

po–pá 7.30–16.30 hod

• **cílová skup.**

Osoby s chronickým duševním onemocněním, osoby s chronickým onemocněním, osoby s jiným zdravotním postižením, osoby s kombinovaným postižením, osoby s mentálním postižením, osoby tělesným postižením, osoby se sluchovým postižením, osoby se zdravotním postižením, osoby se zrakovým postižením, senioři

Osoby, které splňují podmínky

pobytu v kolektivním zařízení

a nepotřebují bezbariérový

přístup

Věková kategorie :

Dospělí – 27–64 let

Mladší senioři – 65–80 let

Starší senioři – nad 80let

• **kapacita**

10 klientů

• **hlavní náplň poskytované služby:**

Zajistit, aby klienti mohli co nejdéle setrvat ve svém domácím prostředí. Denní stacionář umožňuje rodinám, které pečují o své blízké ve svých domovech, zajistit péči a dohled po dobu jejich pobytu v zaměstnání.

• **typ služby**

Odlehčovací služba

• **název služby**

Odlehčovací služba

• **kontakt**

Hana Hájková

• **tel., e-mail**

541211757, 602595256

voss.hajkova@seznam.cz

• **www**

www.kralovopole.brno.cz

• **adresa**

Kabátníkova 220/8, Brno-Královo

Pole, 602 00 Brno

• **prac. doba**

Pobytová forma – poskytuje se nepřetržitě

• **cílová skup.**

Osoby s chronickým duševním onemocněním, osoby s chronickým onemocněním, osoby s jiným zdravotním postižením, osoby s kombinovaným postižením, osoby s mentálním postižením, osoby tělesným postižením, osoby se sluchovým postižením, osoby se zdravotním postižením, osoby se zrakovým postižením, senioři

Věková kategorie :
 Dospělí – 27–64 let
 Mladší senioři – 65–80 let
 Starší senioři – nad 80let
 15 klientů

• kapacita

• hlavní náplň poskytované služby:

Odlehčovací služba slouží seniorům s trvalým bydlištěm v Brně, kteří mají sníženou soběstačnost z důvodu věku nebo nepříznivého zdravotního stavu. Po dobu pobytu v našem zařízení se tak umožní nezbytný odpočinek pečujícími osobám a klientům se zajistí kvalitní uspokojení jejich denních potřeb.

Posláním odlehčovací služby je umožnit klientům smysluplný a hodnotný život a kontakt se svými vrstevníky navzdory zdravotnímu postižení po celou dobu pobytu. Každý klient má možnost využití společenských, kulturních a vzdělávacích aktivit tak, jak jim umožní jejich schopnosti a naše podpora pomoc.

Statutární město Brno, MČ Brno-Žabovřesky Středisko pečovatelské služby

adresa Horova 28, 616 00 Brno, ÚMČ Žabovřesky
 Horova 77, 616 00 Brno, Středisko PS – sídlo odboru pečovatelské služby
 PS Žižkova 3 – detašované pracoviště, Denní centrum

telefon / fax 541 261 213

www www.brno.cz/zabovresky/

e-mail ps-zabovresky@volny.cz

stat. zástupce Eva Mašková – vedoucí OPS

kont. osoba

činnost organizace (obecně): Poskytování služeb sociální péče potřebným občanům MČ Žabovřesky, části Brno střed, Komín, Jundrov a Žebětín podle Statutu m. Brna. Odbor pečovatelské služby ÚMČ Žabovřesky se snaží prostřednictvím svých služeb podpořit seniory, osoby s postižením a chronicky nemocné setrvat ve svých domovech i přes nepříznivé zdravotní a sociální situace.

rok založení 1964

bezbariérovost ano

Typy poskytovaných služeb (dle z. 108/2006 Sb. o sociálních službách)

- typ služby Pečovatelská služba
- název služby
- kontakt Mgr. Aleš Kvapil – vedoucí zařízení
- tel., e-mail 541 261 213
ps-zabovresky@volny.cz
www.brno.cz/zabovresky/
- www
- adresa Středisko pečovatelské služby
Horova 77, 616 00 Brno
- prac. doba po–pá 7.00–15.30
so 7.00–13.00
ne 7.00–14.00
- cílová skup. senioři starší i mladší, osoby s postižením, chronicky nemocní rodiny s dětmi – trojčata do 4 let
- kapacita max. 1250 uživatelů
- hlavní náplň poskytované služby:
 - dovážka obědů do domácnosti uživatele,
 - příprava nebo ohřívání stravy, podání jídla
 - pomoc při osobní hygieně a koupeli, provádění pedikúry, stříhání a holení v domácnosti
 - běžný úklid a údržba domácnosti, nákupy a pochůzky
 - praní a žehlení prádla v prádelně OPS
 - doprovod k lékaři a na úřady
 - pomoc v rodinách, kde se narodila trojčata
- typ služby Centrum denních služeb
- název služby
- kontakt Mgr. Aleš Kvapil – vedoucí zařízení
- tel., e-mail 541 261 213
ps-zabovresky@volny.cz
541 213 488 – PS Žižkova
www.brno.cz/zabovresky/
- www
- adresa Středisko pečovatelské služby
Horova 77, 616 00 Brno
PS Žižkova 3 – detašované pracoviště
- prac. doba po–pá 7.00–15.30
- cílová skup. senioři starší i mladší, osoby s postižením, chronicky nemocní
- kapacita 85 uživatelů denně
- hlavní náplň poskytované služby:
 - uživatelé buď přichází sami, nebo jsou přiváženi a od-váženi auty OPS a jsou jim poskytovány tyto služby:
 - koupele včetně mytí hlavy, pedikúry, masáže, holení, stříhání
 - podání oběda v jídelně střediska

- pobyt v domovince – je určen pro osoby, které mají sníženou soběstačnost z důvodu věku nebo postižení, kteří potřebují pravidelnou pomoc v oblasti osobní péče nebo společenské kontakty a o které se během dne nemůže postarat jejich rodina

- **typ služby** : Odlehčovací služby – pobytové
- **název služby** :
- **kontakt** : Mgr. Aleš Kvapil – vedoucí zařízení
- **tel., e-mail** : 541 261 213
: ps-zabovresky@volny.cz
- **www** : www.brno.cz/zabovresky/
- **adresa** : Středisko pečovatelské služby
: Horova 77, 616 00 Brno
- **prac. doba** : nepřetržitý provoz
- **cílová skup.** : senioři starší i mladší, osoby s postižením, chronicky nemocní
- **kapacita** : 15 uživatelů denně
- **hlavní náplň poskytované služby** :
Poskytnutí přechodného ubytování, zajištění celodenní stravy a potřebné péče osobě, o kterou pečuje rodina nebo jiná osoba. Cílem je poskytnout pečující osobě nezbytný odpočinek, dovolenou, možnost léčení ve zdravotnickém zařízení, nebo pobyt v lázních.

Statutární město Brno, MČ Brno-Bystrc Středisko pečovatelské služby

- **adresa** : Statutární město Brno, MČ Brno-Bystrc, odbor pečovatelské služby
: Nám.28.dubna 60, 635 00 Brno,
- **telefon / fax** : tel. 546125210, fax 546125220
- **www** : www.bystrc.cz
- **e-mail** : ops@bystrc.brno.cz
: dps@bystrc.brno.cz
- **stat. zástupce** : Mgr. St. Zimmermannová
- **kont. osoba** :
- **činnost organizace (obecně)** : poskytování sociálních služeb, a to : pečovatelské služby, odlehčovacích služeb a služeb v denním centru (domovinka, pedikúra aj.) starším a zdravotně postiženým občanům. V případě terénní pečovatelské služby také rodinám s postiženými dětmi, nebo rodinám, kde se narodily víceročata.
- **rok založení** : 1994
- **bezbariérovost** : ano

Typy poskytovaných služeb (dle z. 108/2006 Sb. o sociálních službách)

- **typ služby** : Odlehčovací služby (pobytová služba)
- **název služby** :
- **kontakt** : Mgr. Stanislava Zimmermannová
: – vedoucí zařízení
- **tel., e-mail** : dps@bystrc.brno.cz
: tel. 546215584
- **www** : www.bystrc.cz (stránky odboru pečovatelské služby)
- **adresa** : 635 00 Brno, Vondrákova 620/7
- **prac. doba** : nepřetržitě
- **cílová skup.** :
 - senioři, kteří dosáhli důchodového věku
 - občané, kteří z důvodu svého zdravotního stavu nebo částečné ztráty soběstačnosti potřebují pomoc jiné osoby
 - služba není určena osobám plně imobilním nebo osobám ve velmi pokročilém stádiu demence
- **kapacita** : 10
- **hlavní náplň poskytované služby** :
Odehčovací služby – přechodný pobyt poskytují služby seniorům a zdravotně postiženým občanům, a to z celého území města Brna, kteří mají sníženou soběstačnost z důvodu věku či nepříznivého zdravotního stavu a nejsou schopni samostatně se o sebe postarat ve svém přirozeném prostředí (domácnosti). Jedná se o pobytovou formu, a to na přechodnou dobu. Cílem této služby je pomoci pečujícím osobám k vlastní relaxaci.
- **typ služby** : Pečovatelská služba (terénní sociální služba)
- **název služby** :
- **kontakt** : Mgr. St. Zimmermannová
: – vedoucí zařízení
- **tel., e-mail** : 546221351, mob. 603598488
: ops@bystrc.brno.cz
: dps@bystrc.brno.cz
- **www** : www.bystrc.cz
- **adresa** : středisko pečovatelské služby je na ul.Vondrákova 620/7, 635 00 Brno, a to v domě s pečovatelskou službou

- **prac. doba** : Ambulantní i terénní: po–pá 7.15–15.45 hod so, ne 8.00–13.00 hod
- **cílová skup.** :
 - seniorům, kteří dosáhli důchodového věku
 - občanům, kteří z důvodu svého zdravotního stavu nebo ztráty soběstačnosti potřebují pomoc jiné osoby
 - rodinám s postiženými dětmi, kteří potřebují pomoc jiné fyzické osoby
 - rodinám, kde se narodila trojčata (nebo vícerčata)
- **kapacita** : 860
- **hlavní náplň poskytované služby:** posláním pečovatelské služby je pomoci občanům, kteří vlivem své snížené soběstačnosti potřebují pomoc další osoby, a to tak, aby byli schopni co nejdéle žít ve svém přirozeném prostředí.
- **typ služby** : Centrum denních služeb (ambulantní služba)
- **název služby** :
- **kontakt** : Mgr. St.Zimmermanová – vedoucí zařízení
- **tel., e-mail** : 546221351, 603 59 84 88
ops@bystrc.brno.cz
dps@bystrc.brno.cz
- **www** : www.bystrc.cz
- **adresa** : Vondrákova 620/7, 635 00 Brno
- **prac. doba** : po–pá 7.15 hod–15,45 hod, po dohodě i mimo tuto pracovní dobu
- **cílová skup.** :
 - seniorům, kteří dosáhli důchodového věku
 - občanům, kteří z důvodu svého zdravotního stavu nebo ztráty soběstačnosti potřebují pomoc jiné osoby
- **kapacita** : 60
- **hlavní náplň poskytované služby:** Centrum denních služeb poskytuje následující služby:
 - domovinka
 - hygienické středisko
 - pedikúra
 - masáže
 - kadeřnictví

Statutární město Brno, MČ Brno-sever Středisko pečovatelské služby

adresa : ÚMČ Brno sever Brno, Bratislavská 70
 Pečovatelská služba Brno, Rotalova 13, PSČ 614 00

telefon / fax : 545 240 718–19
 Hygienické středisko: 545 212 214

www : www.sever.brno.cz

e-mail : sujanova.ludmila@sever.brno.cz

stat. zástupce : Bc. Ludmila Šujanová (vrchní

kont. osoba : sestra)

činnost organizace (obecně):

Pečovatelská služba se poskytuje těžce zdravotně postiženým a starým občanům, kteří nejsou schopni si sami obstarat nutné práce v domácnosti a další životní potřeby nebo pro nepříznivý zdravotní stav potřebují ošetření jinou osobou, pokud jim potřebnou péči nemohou poskytovat rodinní příslušníci.

Cílem pečovatelské služby je poskytovat kvalitní služby v souladu s principy, které si pečovatelská služba stanovila tak, aby bylo naplněno její poslání:

- poskytovat podporu klientům pečovatelské služby v zájmu
- udržení zachovaných dovedností a schopností v rámci sebeobsluhy
- udržení zachovaných dovedností v rámci zajištění chodu vlastní domácnosti
- poskytovat podporu klientům pečovatelské služby při
 - obstarávání osobních záležitostí
 - uplatňování jejich práv a zájmů
 - poskytování základního sociálního poradenství
- poskytovat podporu klientům pečovatelské služby v
 - udržení sociálních kontaktů
 - začlenění do společnosti
- podporovat aktivitu a iniciativu klienta v řešení jeho nepříznivé situace.

Pečovatelskou službu si klient částečně hradí na podkladě platné legislativy. Při stanovení úhrady se přihlíží k výši důchodu, zdravotnímu stavu a sociálním poměrům klienta.

rok založení : 1998

bezbariérovost : ano

Typy poskytovaných služeb (dle z. 108/2006 Sb. o sociálních službách)

- **typ služby** : Pečovatelská služba (terénní + ambulantní)
- **název služby** : Pečovatelská služba
- **kontakt** : Bc.Ludmila Šujanová
- **tel., e-mail** : 545 240 719
Pedikúra a hygienické středisko,
tel. 545 212 214
sujanova.ludmila@sever.brno.cz
- **www** : www.sever.brno.cz
- **adresa** : Brno, Rotalova 13 614 00
- **prac. doba** : Ambulantní: po–pá 6.00–16.00
Terénní: po–pá 6.00–16.00,
so–ne 8.00–14.00
- **cílová skup.** : Senioři, osoby se zdravotním postižením, rodiny s trojčaty a vícerčaty
- **kapacita** : cca 1080kl. / 1 rok
- **hlavní náplň poskytované služby:**

Pečovatelská služba Úřadu městské části Brno-sever nabízí tyto služby:

- ranní toaleta
- podání snídaně
- jednoduché ošetrovatelské úkony
- dovážka obědů
- ohřátí a podání oběda
- nákupy, pochůzky (léky, úřady apod.)
- koupel a pedikúra
- úklid domácnosti
- praní prádla
- masáže

Přechodný pobyt

- **typ služby** : Odlehčovací služba
- **název služby** : Odlehčovací služba
- **kontakt** : Bc.Ludmila Šujanová
- **tel., e-mail** : 545 240 719
sujanova.ludmila@sever.brno.cz
- **www** : www.sever.brno.cz
- **adresa** : Brno, Rotalova 13
- **prac. doba** : nepřetržitě
- **cílová skup.** : Senioři, osoby se zdravotním postižením
- **kapacita** : 15 lůžek

• hlavní náplň poskytované služby:

Ve středisku Odlehčovací služby je klientům poskytnuto ubytování, stravování a dle potřeby úkony pečovatelské služby. Jedná se o občany, kteří pro svůj zdravotní stav nemohou zůstat ve vlastním domácím prostředí, jejichž zdravotní stav nevyžaduje umístění ve zdravotnickém zařízení, ale jejich potřeby nelze zajistit terénní pečovatelskou službou. Umožní tak pečujícím rodinám umístit svého seniora na přechodnou dobu (max. 3 měs.) a sobě nutný odpočinek nebo dovolenou, provedení rekonstrukce apod.

Statutární město Brno, MČ Brno-střed Středisko pečovatelské služby

- **adresa** : Úřad městské části města Brna, Brno-střed, Dominikánská 2, odbor sociální a zdravotní, pracoviště pečovatelské služby: ul. Lipová 31, Brno vedoucí odboru sociálního a zdravotního: Mgr. Eva Maláčová, tel. 542 526 200, fax 542 526 380 koordinátorka pečovatelské služby: Květoslava Ráčková tel. / fax 543217445
- **telefon / fax** : 542 526 200, 542 526 380
- **www** : www.stred.brno.cz
- **e-mail** : malacova@stred.brno.cz
rackova@stred.brno.cz

stat. zástupce : ÚMČ Brno-střed, OSZ, Mgr. Eva Maláčová, Květoslava Ráčková
kont. osoba : Maláčová, Květoslava Ráčková
činnost organizace:

Cílem pečovatelské služby ÚMČ Brno-střed je poskytování kvalitní služby, udržení zachovaných dovedností a schopností klientů v rámci sebeobsluhy zejména v domácím prostředí, zajištění chodu domácnosti, obstarávání osobních záležitostí, udržení sociálních kontaktů. Pečovatelská služba poskytuje služby seniorům, osobám invalidním a rodinám s trojčaty a vícerčaty. Pečovatelská služba poskytuje péči terénní a ambulantní.

Centrum denních služeb při pečovatelské službě zajišťuje denní pobyt pro seniory s programem, který je přizpůsoben zdravotnímu stavu, zálibám a zájmům klientů. Možnost vycházek do zahrady, která se nachází v areálu střediska pečovatelské služby.

rok založení 1.1. 2007
bezbariérovost ano

Typy poskytovaných služeb (dle z. 108/2006 Sb. o sociálních službách)

- typ služby : Pečovatelská služba
Centrum denních služeb
- název služby :
- kontakt : Mgr. Eva Maláčová
Květoslava Ráčková
- tel., e-mail : malacova@stred.brno.cz
tel. 542526200
rackova@stred.brno.cz
tel / fax 543217445
tel. 543212702
- www : www.stred.brno.cz
- adresa : Pečovatelská služba, Lipová 31
PSC 602 00, Brno
- prac. doba : po–pá 7.00–15.30
sobota 7.00–14.00 (pouze
rozvoz obědů)
- cílová skup. : rodiny s dětmi (trojčata a vícera-
čata)
mladší a starší senioři, dospělí
senioři
- kapacita : pečovatelská služba: 900
- hlavní náplň poskytované služby:
Pečovatelská služba: pomoc při zvládnání
běžných úkonů péče o vlastní osobu, pomoc při
osobní hygieně, poskytnutí podmínek pro osob-
ní hygienu, poskytnutí stravy, pomoc při zajištění
stravy, pomoc při zajištění chodu domácnosti,
zprostředkování kontaktu se společenským
prostředím. Základní služby jsou poskytovány
dle uzavřené smlouvy,
ceny za služby jsou v souladu s vyhláškou
505/2006 Sb, ceny za fakultativní služby jsou
stanoveny smluvně.

Pečovatelská služba zajišťuje poskytování svých
služeb v těchto Domech s pečovatelskou služ-
bou:

- Křenová 39, Brno-střed
 - Zderadova 5, Brno-střed
 - Hybešova 65a, Brno-střed
 - Kosmonautů 23, Brno-Starý Lískovec
 - Libušina tř. 8, Brno-Kohoutovice
- typ služby : Centrum denních služeb
 - název služby :
 - kontakt : Květoslava Ráčková

- tel., e-mail : 543 217 445, fax 543 217 445,
rackova@stred.brno.cz
- www : www.stred.brno.cz
- adresa : Lipová 31, PSC 602 00, Brno
- prac. doba : po–pá 8.00–14.30
- cílová skup. : Mladší senioři (65–80 let)
Starší senioři (nad 80 let)
- kapacita : 10 klientů

• hlavní náplň poskytované služby:

Centrum denních služeb zajišťuje denní pobyt
pro seniory, kteří nechtějí být sami nebo sami
být nemohou. Senioři do centra dochází sami,
dle potřeby mohou být dováženi vozidlem pečo-
vatelské služby.

Statutární město Brno, MČ Brno-Židenice Středisko pečovatelské služby

- adresa : MČ Brno-Židenice, Gajdošova 7,
Brno 615 00
Pečovatelská služba: Jamborova
3253/61, Brno, Židenice 615 00
Odlehčovací služby: Jamborova
3253/61, Brno, Židenice 615 00
Centrum denních služeb:
Jamborova 3253/61, Brno, Žide-
nice 615 00
- telefon / fax : 548 212 937
- www : www.zidenice.cz
- e-mail : pszidenice@centrum.cz
- právní subj. : Obec
- IČ : 44992785
- stat. zástupce : Marie Holíková
- kont. osoba :
- činnost organizace (obecně): zajištění sociál-
ních služeb, poskytování péče osobám, které
mají sníženu soběstačnost z důvodu věku,
chronického onemocnění, zdravotního postižení
a rodinám s dětmi, jejichž situace vyžaduje
pomoc jiné osoby
- rok založení
- bezbariérovost : ano

Typy poskytovaných služeb (dle z. 108/2006 Sb. o sociálních službách)

- typ služby : Pečovatelská služba
- název služby :
- kontakt : Marie Holíková

- tel., e-mail : pszidenice@centrum.cz
- Dagmar Ireinová: 548 212 907
- Dana Adamčíková, Věra Sedláková: 548530568
- Vlasta Opletalová, Miluše Pecinová: 548538074
- mob. 725 505 327
- www : www.zidenice.cz
- adresa : Brno, Jamborova 61, 615 00–sídlo PS
- Služba je poskytována terénně:
 - v domácnostech uživatelů na území městských částí města Brna: Židenice, Líšeň, Vinohrady, Černovice, Slatina, Tuřany, Chrllice, část Brno-střed, Brno jih,
 - v domácnostech v Domech s pečovatelskou službou (DPS):
 - DPS Stará Osada 32/34, Brno-Židenice
 - DPS Bzenecká 21, Brno-Vinohrady
 - DPS Pálavské náměstí 1, Brno-Vinohrady
 - Dům invalidů, Mikulovská 9, Brno-Vinohrady
 - DPS Poláčkova 7, Brno-Líšeň
 - DPS Pahrbek 13, Brno-Černovice
 - DPS Pompova 1, Brno-jjih
- ambulantně:
 - ve střediscích služeb v Domech s pečovatelskou službou:
 - DPS Stará Osada 32/34, Brno-Židenice
 - DPS Bzenecká 21, Brno-Vinohrady
 - DPS Pálavské náměstí 1, Brno-Vinohrady
 - Dům invalidů, Mikulovská 9, Brno-Vinohrady
 - DPS Poláčkova 7, Brno-Líšeň
- prac. doba : pondělí–pátek 7.00–15.30 hod
sobota + neděle jen rozvoz stravy 8.00–12.00
- cílová skup. : Senioři, osoby s tělesným postižením, rodiny s dětmi (s vícečetně narozenými dětmi)
- kapacita : 950
- hlavní náplň poskytované služby: Podpora a pomoc uživatelům v setrvávání v jejich domovech, zachování vazeb na jejich přirozené prostředí, blízké a přátele.
Činnosti:
 - pomoc při zvládání běžných úkonů péče o vlastní osobu,
 - pomoc při osobní hygieně nebo poskytnutí podmínek pro osobní hygienu,
 - poskytnutí stravy nebo pomoc při zajištění stravy,
 - pomoc při zajištění chodu domácnosti,
 - zprostředkování kontaktu se společenským prostředím
 - fakultativně: pedikúra, svoz a odvoz prádla, praní prádla
- typ služby : Odlehčovací služby
- název služby : Přechodný pobyt
- kontakt : Marie Holíková, Dagmar Ireinová
- tel., e-mail : pszidenice@centrum.cz
- Dagmar Ireinová: tel. 548 212 907, mob. 725 505 327
- Marie Holíková: tel. 548 212 937, oddělení tel. 542534041
- www : www.zidenice.cz
- adresa : Brno, Jamborova 61, 615 00
- prac. doba : nepřetržitě
- cílová skup. : Senioři
- kapacita : 15 lůžek
- hlavní náplň poskytované služby: Toto zařízení slouží pro osamělé občany, kteří pro svůj nepříznivý zdravotní stav nemohou zůstat ve vlastní domácnosti a nejsou umístěni ve zdravotnickém zařízení nebo v domově důchodců a jejichž potřeby nelze zabezpečit terénní pečovatelskou službou. Umožňuje rodinám pečujícím o staré občany umístit tyto po dobu např. lázeňské péče, dovolené, rekonstrukce a adaptace v bytě.
- typ služby : Centrum denních služeb
- název služby :
- kontakt : Marie Holíková
- tel., e-mail : pszidenice@centrum.cz,
- mob. 725 505 327
- Dagmar Ireinová: 548 212 907
- Dana Adamčíková, Věra Sedláková: 548530568
- Vlasta Opletalová, Miluše Pecinová: 548538074
- www : www.zidenice.cz

- adresa : Brno, Jamborova 61, 615 00
- prac. doba : pondělí–pátek 7.00–15.30 hod
- cílová skup. : seniři
- kapacita : Domovinka 10 osob / den, Hygienické středisko 12 osob / den, Výdejna stravy 100 osob / den

• **hlavní náplň poskytované služby:**

Domovinka: Zařízení umožňuje rodinám, které pečují o staré občany, svěřit tuto péči pracovním Pečovatelské služby po dobu, kdy jsou rodinní příslušníci v zaměstnání.

Provozuje se v pracovní dny od 7.00 do 14.30 hod, po domluvě i déle, již však bez možnosti zajištění odvozu z centra do domácnosti.

Svoz a odvoz klientů Domovinky je fakultativní službou zajišťovanou vozy Pečovatelské služby a je možný jen pro uživatele této služby, kteří jsou spádově příslušní Pečovatelské službě Brno-Židenice (obyvatelům městských částí města Brna: Židenice, Vinohrady, Líšeň, Černovice, Slatina, Tuřany, Chrlice, Brno střed část a Brno jih).

Hygienické středisko: poskytuje pomoc seniorům a občanům se zdravotním postižením při úkonech osobní hygieny, koupel s asistencí.

Poskytuje hygienické služby občanům, kterým je nelze zajistit v jejich domácnosti kvůli nedostatečnému vybavení a kteří nejsou vzhledem ke svému zdravotnímu stavu schopni využívat hygienická zařízení určená pro ostatní občany. Fakultativně poskytnutí pedikúry, praní a žehlení prádla, dovoz do zařízení a zpět.

Pedikúra je v případě potřeby poskytována v domácnosti klientů.

Výdejna stravy: zajištění a poskytnutí stravy odpovídající zásadám racionální výživy a to formou výdeje v jídelně pro seniory.

DOPLNĚNÍ

O. s. Nit Ariadnina

- adresa : M.Kudeříkově 2, Brno 636 00
- telefon / fax : 541 211 110, 774 155 560

• www	www.nitariadnina.cz
• e-mail	info@nitariadnina.cz nitariadnina@seznam.cz
• právní subj. IČ	občanské sdružení 285 55 465
• stat. zástupce	Ing. František Jemelka
• kont. osoba	
• činnost organizace (obecně):	Pomoc lidem ohroženým sociální exkluzí
• rok založení	2007
• bezbariérovost	ne

Poskytované služby (neregistrované)

• **název služby:**

Centrum komplexních služeb pro rodinu

• **stručná charakteristika služby:**

I. Služby pro seniory

a) Pobytové služby pro seniory – v mini zařízení rodinného typu s max. kapacitou 8 lůžek pro seniory s částečně omezenými fyzickými nebo psychickými schopnostmi, zdravotním postižením, vyžadujícím pravidelnou péči v době, kdy o ně nemohou pečovat nejbližší osoby.

b) Péče o seniory v domácnosti nebo v denním stacionáři – Domovinka

Spolehlivě obstaráme potřeby seniorů – doneseme nákup, léky, uvaříme, pomůžeme s hygienou.

II. Sociální poradna

Cílem poradny je zajišťovat, aby občané netrpěli neznalostí svých práv a povinností, neznalostí dostupných služeb nebo neschopností vyjádřit své potřeby či hájit své oprávněné zájmy.

III. Služby pro rodinu – péče o děti

Možnost společně aktivně strávit volný čas prakticky celý pracovní týden od rána až do večera.

Dále služba hlídání dětí – krátkodobé, dlouhodobé a doučování žáků (nabízí nejenom klasické hlídání doma, ale také doprovod do zájmových kroužků, doučování, vyzvedávání ze školky či školy)

IV. Služby pro domácnost – úklidové a pomocné práce

Nabídka jak běžného úklidu v domácnosti (mytí a vysávání podlah, utírání prachu, úklid sociálního zařízení), tak generální úklid bytů před svátky (mytí oken, dveří a topných těles, apod.), úklid domácnosti po řemeslnících, malování. Dále nabízí praní drobného prádla, žehlení, zajištění nákupu i přípravy jídla pro jednotlivce i celou rodinu.

V. Služby pro zdraví

Express diagnostika zdravotního stavu – která umožňuje ve velmi krátké době získat informaci o stavu vašeho organismu

- kontakt: tel.: 541 211 110, mob. 774 155 560
e-mail: info@nitariadnina.cz
- adresa: Ul. Fanderlíkova 28, Brno Žabovřesky 616 00
- pracovní doba: 06–14, 14–22 hod.
- pro koho je služba určena: viz charakteristika služby
- kapacita: od 6 osob
- bližší informace (web): www.nitariadnina.cz

- bližší informace (web):
www.moravska-galerie.cz/cs/detsky-atelier/

Moravská galerie v Brně

adresa Husova 18, 662 26 Brno
telefon / fax 532 169 111
www www.moravska-galerie.cz
e-mail info@moravska-galerie.cz
právní subj. státní příspěvková organizace
IČ 00094871

stat. zástupce Marek Pokorný

kont. osoba Ludmila Horáková

činnost organizace (obecně): Moravská galerie v Brně se zabývá zcela komplexně výtvarnou kulturou. Pracuje s volným uměním (malba, kresba, grafika, plastika) od nejstaršího období po současnost a zároveň také s fotografií, užitým uměním a architekturou. Výstavy obohacuje doprovodný program ve formě přednášek, komentovaných prohlídek výstav, dílen, koncertů a performancí určených pro všechny návštěvnické skupiny.

rok založení 1961

bezbariérovost ano

Poskytované služby

- **název služby:** Creative 60+
- **stručná charakteristika služby:** výtvarné aktivity pro seniory, které probouzí jejich vlastní kreativitu bez ohledu na talentové předpoklady a výrazně jim tak obohacují životní styl. Akce navazují na komentované prohlídky výstav, umožňují lépe poznat umění.
- kontakt: da@moravska-galerie.cz
- adresa: Moravská galerie v Brně, Husova 18, 662 26 Brno
- pracovní doba: úterý 1x–2x měsíčně, od 15.00 do 17.00 hod.
- pro koho je služba určena: občané důchodového věku
- kapacita: 25 osob



DĚTI, MLÁDEŽ, RODINY

DĚTI A MLÁDEŽ RODINY OBĚTI DOMÁCÍHO NÁSILÍ V KRIZI DOPLNĚNÍ

DĚTI A MLÁDEŽ

Armáda spásy ČR

adresa Staňkova 4, Brno 602 00
telefon / fax 549 213 470
www www.armadaspasy.cz
e-mail reditel_adbrno@armadaspasy.cz
sbor_brno@armadaspasy.cz

právní subj. občanské sdružení
IČ 406 13 411

stat. zástupce Major M.R. Stannett
kont. osoba kapt. Peter Beeldman

činnost organizace (obecně):

Armáda spásy je mezinárodní křesťanskou organizací. Usiluje o rovný přístup bez ohledu na pohlaví, rasu, vzdělání, stav a názor uživatele a o individuální přístup ke každému uživateli. Pracuje s jednotlivcem a jeho konkrétními potřebami.

rok založení 1990

bezbariérovost ne

Typy poskytovaných služeb (dle z. 108/2006 Sb. o soc. službách)

- **typ služby** : Nízkoprahové zařízení pro děti a mládež
- **název služby** : Komunitní centrum s nízkoprahovou službou pro děti a mládež
- **kontakt** : Bc. Peter Beeldman
- **tel., e-mail** : kcstankova.brno@volny.cz
www.armadaspasy.cz
- **www** : www.armadaspasy.cz
- **adresa** : Staňkova 4, Brno 602 00
- **prac. doba** : pro děti ve věku 6–12 let:
po–pá 13.00–16.15 hod
pro mládež ve věku 13–18 let:
po 17.00–19.00 hod
- **cílová skup.** : Nízkoprahová služba pro děti a mládež ve věku od 6 do 18 let je určena pro děti a mládež převážně z lokality KC Staňkova (z ulic Staňkova, Pionýrská, Štefánikova a okolí), které jsou ohroženy sociálně nežádoucími jevy nebo možností sociálního vyloučení.
- **kapacita** :

- **hlavní náplň poskytované služby** : Posláním Nízkoprahového centra Armády spásy pro děti a mládež je bránit sociálnímu vyloučení dětí z cílové skupiny prostřednictvím výchovně vzdělávacích a aktivizačních činností, zprostředkováním kontaktu se společenským prostředím a základním sociálním poradenstvím.

- **typ služby** : nízkoprahové zařízení pro děti a mládež
- **název služby** : Nízkoprahové centrum pro děti a mládež Körnerova
- **kontakt** : Božena Klimentová
- **tel., e-mail** : tel. 545 244 880
kckornerova_brno@armadaspasy.cz
- **www** : www.armadaspasy.cz
- **adresa** : Körnerova 1, 602 00 Brno
- **prac. doba** : PO–PÁ 13.00–17.00
- **cílová skup.** : romské děti 5–18 let
- **kapacita** : 20 uživatelů

- **hlavní náplň poskytované služby** : Účelem komunitního centra Kornerova je poskytovat různorodé sociální služby místní romské komunitě. Všechny aktivity mají za cíl posilnit samostatnost a soběstačnost romského etnika a přispět v co největší míře k jejímu bezkonfliktnímu soužití s majoritní společností. Aktivity jsou zaměřeny na co nejširší spektrum fyzických, duševních i duchovních potřeb této cílové skupiny.

- **typ služby** : nízkoprahové zařízení pro děti a mládež
- **název služby** : Nízkoprahové centrum pro děti a mládež Jonáš
- **kontakt** : Bc. Peter Beeldman
- **tel., e-mail** : 546 221 756
as.jonas@volny.cz
- **www** : www.armadaspasy.cz
- **adresa** : Kubičkova 23, 635 00 Brno-Bystrc
- **prac. doba** : PO–PÁ 13.30–19.45
- **cílová skup.** : děti a mládež 9–20 let
- **kapacita** : 20–40 uživatelů
- **hlavní náplň poskytované služby** :
 - Prostřednictvím svých programů nabízí smysluplné využití volného času.
 - Programy a celkové zaměření centra má charakter primární prevence.
 - Sportovní a kulturní programy

INEX – Sdružení dobrovolných aktivit

adresa	Anenská 10, Brno 602 00
telefon / fax	543 331 775
www	www.inexsda.cz
e-mail	brno@inexsda.cz
právní subj.	občanské sdružení
IČ	186 29 008
stat. zástupce	Jaroslav Kunderát
kont. osoba	

činnost organizace (obecně):

Sociálně aktivizační služby pro rodiny s dětmi
Jednou z hlavních činností organizace je sociálně-preventivní program Pět P, poskytující přátelství, pomoc, prevenci, péči a podporu znevýhodněným dětem. Pět P je sociální program založený na přátelském vztahu dítěte a dospělého kamaráda. Program navazuje na dlouholeté zkušenosti s obdobným programem Big Brothers / Big Sisters v USA a dalších zemích. Pomocí individuálního působení umožňuje program potenciálně ohroženým dětem otevřít dvířka k lepšímu porozumění sebe sama, posílení sebedůvěry, zlepšení komunikace s vrstevníky, rodiči i učiteli, nalezení smysluplných volnočasových aktivit, ve kterých může rozvíjet své schopnosti a dovednosti. Náplní programu je také realizace pobytových akcí – jarní a podzimní víkendové akce, letní tábor a besídka.

- cílová skup.: Děti a mládež ohrožené společensky nežádoucími jevy
- hlavní náplň:
 - Přátelský vztah mezi dobrovolníkem a ohroženým dítětem
 - Volnočasové aktivity
 - Pobytové akce

rok založení : 2006

bezbariérovost : ne

činnost organizace (obecně): Občanské sdružení Lidské Možnosti se zabývá rozvojem dětí a mládeže prostřednictvím volnočasových aktivit. Akce jsou zaměřené především na sociálně znevýhodněné skupiny dětí a mládeže. Mezi tyto akce patří letní dětské tábory, jednorázové poznávací a pobytové akce, víkendové pobyty pro „mladé dospělé“ z dětských domovů, tématicky zaměřené výtvarné dílny, apod.

rok založení : 2006

bezbariérovost : ne

Další poskytované služby (neregistrované)

- **název služby:** volnočasové aktivity pro děti a mládež
poskytování preventivních služeb, poradenství v oblasti volnočasových aktivit a prevence sociálně patologických jevů
- **stručná charakteristika služby:** pořádání jednorázových výletů, letní dětský tábor, pobytové akce pro mladé dospělé z dětských domovů, kreativní dílny apod.
- kontakt: 603 359 651
- adresa: Došlíkova 16, 636 00 Brno
- prac. doba: dle potřeby a konání jednotlivých akcí
- pro koho je služba určena: pro děti a mládež, pro děti a mládež ze sociálně a sociokulturně znevýhodněného prostředí, pro „mladé“ dospělé z dětských domovů, pro rodiče dětí a mladistvých
- kapacita: dle pořádaných akcí (15–50 osob na pořádanou akci)
- bližší informace (web): www.lidskemoznosti.com

Nejsi sám o. s. Nízkoprahový klub Hangár

adresa	Nejsi sám: Smetanova 20, Brno
telefon / fax	544 525 023 Klubovna: Absolonova 30 544 525 023, 608 709 884
www	www.nejsisam.estranky.cz
e-mail	nejsisam@volny.cz
právní subj.	Občanské sdružení
IČ	70838607
stat. zástupce	Ing. Zdeněk Pokorný
kont. osoba	

Občanské sdružení Lidské Možnosti

adresa	Došlíkova 16, 636 00 Brno
telefon / fax	+420 603 359 651
www	www.lidskemoznosti.com
e-mail	mail@lidskemoznosti.com
právní subj.	Občanské sdružení
IČ	27029981
stat. zástupce	Mgr. Lenka Kopřivová
kont. osoba	

činnost organizace (obecně):

Sdružení Nejsi sám je občanským sdružením pro práci s dětmi, mládeží a rodinou v oblasti prevence toxikomanie, kriminality a dalších sociálně patologických jevů. Jedná se zde zejména o účinnou pomoc při výchově a utváření osobnosti dětí a mládeže na základech evropské kultury – křesťanských principů, zvláště pak v dysfunkčních rodinách.

Nízkoprahový klub Hangár umožňuje dětem účelně využít svůj volný čas, nabízí různé volnočasové aktivity a pořádá také sportovní a kulturní akce.

rok založení 2000

bezbariérovost ne

Typy poskytovaných služeb (dle z. 108/2006 Sb. o soc. službách)

- **typ služby** : Nízkoprahové zařízení pro děti a mládež
- **název služby** : Hangár (otevřený klub)
- **kontakt** : Zdenek Pokorný
- **tel., e-mail** : 608 709 884,
- **www** : nejsisam@volny.cz
- **adresa** : Absolonova 30, brno
- **prac. doba** : V odpoledních hodinách
- **cílová skup.** : mládež 10–18 let
- **kapacita** : 25
- **hlavní náplň poskytované služby** :
- volnočasové aktivity pro děti a mládež – kroužky a kluby zaměřené na zdravý vývoj osobnosti a získávání sociálně žádoucích návyků dětí a mládeže
- diskuze, poradenství, doučování
- zajištění sportovního, kulturního a společenského vyžití, poznávání přírody + různé mimořádné akce a výlety

Další poskytované služby (neregistrované)

- **název služby** : English campy
- **stručná charakteristika služby** : víkendovky a letní pobyty s výukou angličtiny
- **kontakt** : nejsisam@volny.cz
- **adresa** : na Vysočině
- **prac. doba** :
- **pro koho je služba určena** : přednostně mládež a rodiny s dětmi
- **kapacita** : 40
- **blíže informace (web)** : <http://pusta.xf.cz>

- **název služby** : přednášky o AIDS (vyškolený lektor, členem sdružení ACET ČR) a přednášky o sektách

- **stručná charakteristika služby** : přednášky ve školách po dohodě s výchovným poradcem, na pozvání školy
- **kontakt** : nejsisam@volny.cz
- **adresa** :
- **prac. doba** :
- **pro koho je služba určena** : pro studenty středních škol a žáky 9. tříd ZŠ
- **kapacita** :
- **blíže informace (web)** : www.acet.cz

Pedagogicko-psychologická poradna Brno

adresa Hybešova 15, Brno 602 00–sídlo organizace; Nádražní 232, Židlochovice 667 01 – pobočka organizace; Mjr. Nováka 7, Ivančice 664 91

telefon / fax 543 426 080

www www.pppbrno-venkov.cz

e-mail pedpsych@volny.cz, zidlochovicepedpsych@volny.cz, ivan-cicepedpsych@seznam.cz

právní subj. Příspěvková organizace
IČ 70843155

stat. zástupce Mgr. Libor Mikulášek

kont. osoba

činnost organizace (obecně):

Základním posláním PPP je poskytovat odborné psychologické a speciálně pedagogické služby dětem, rodičům, zákonným zástupcům dětí a pedagogickým pracovníkům k optimalizaci vzdělávacího procesu, osobnostního rozvoje žáků a k řešení obtíží ve školní práci, výchově a vývoji dětí a žáků od 3 do 19 let věku, resp. doby ukončení vzdělání na středních školách.

rok založení ne

bezbariérovost

Další poskytované služby (neregistrované)

- **název služby** : Pedagogicko-psychologické poradenství
- **stručná charakteristika služby** : Pedagogické a / nebo psychologické vyšetření, konzultace, metodická pomoc, intervence, terapie. Pedagogicko-psychologická poradna

pomáhá řešit výukové a výchovné problémy dětí předškolních zařízení, žáků základních škol, středních škol a speciálních škol a školských výchovných zařízení, pomáhá při profesionální orientaci žáků a zajišťuje pro předškolní zařízení, školy a školská výchovná zařízení odborné pedagogicko-psychologické služby, dále provádí pedagogicko-psychologická vyšetření dětí a žáků, poskytuje metodickou pomoc pedagogickým pracovníkům a výchovným poradcům ve školách.

- kontakt: Jana Vášová – sociální pracovníce, 543426080, pedpsych@volny.cz
- adresa: Hybešova 15, Brno 602 00 Nádražní 232, Židlochovice 667 01 – pobočka organizace Mjr. Nováka 7, Ivančice 664 91
- prac. doba: 8.00–16.00 hod
- pro koho je služba určena: Děti, žáci a studenti od 3 do 19 let věku, resp. doby ukončení vzdělání na středních školách.
- kapacita: -
- bližší informace (web): www.pppbrno-venkov.cz

Petrov, občanské sdružení pro práci s dětmi a mládeží brněnské diecéze Dětský dům Zábřdovice

adresa	Petrov 5, Brno 602 00
telefon / fax	543 235 030
www	www.sdruzenipetrov.cz
e-mail	info@sdruzeni.cz
právní subj.	Občanské sdružení
IČ	48515221
stat. zástupce	Magdaléna Šrubařová, předsed-
kont. osoba	kyně sdružení

činnost organizace (obecně):

Sdružení Petrov je nestátní neziskovou organizací, která vychází z křesťanských principů. Sdružuje aktivity mladých lidí brněnské diecéze, Jihomoravského kraje a také kraje Vysočina. Od roku 1997 je členem Asociace křesťanských sdružení mládeže.

Hlavní náplní činnosti sdružení je všemožně pomáhat mladým lidem k přijetí pozitivního pohledu na život. Vede je k postupnému převzetí zodpovědnosti za druhé a ke smysluplnému využití volného času.

rok založení 1993 (spolupráce s brněnským Diecézním centrem pro mládež)

bezbariérovost ne

Typy poskytovaných služeb (dle z. 108/2006 Sb. o soc. službách)

- typ služby Nizkoprahové zařízení pro děti a mládež
- název služby Dětský dům Zábřdovice
- kontakt Lenka Sládečková, DiS.
- tel., e-mail 545212156
ddz@email.cz
- www <http://www.ddz.vz.cz>
- adresa, poskytovné služby Lazaretní 9/1
Brno-Židenice, Zábřdovice
615 00 Brno 15
- prac. doba pracovní doba ambulantní formy poskytování: Pondělí–sobota
13–17 hod
- cílová skup.
 - děti a mládež ve věku od 6 do 26 let ohrožené společensky nežádoucími jevy
 - osoby žijící v sociálně vyloučených komunitách
 - osoby, které vedou rizikový způsob života nebo jsou tímto způsobem života ohroženy
 - etnické menšiny
 - mladší děti (7–10 let)
 - starší děti (11–15 let)
 - dorost (16–18 let)
 - mladí dospělí (19–26 let)
- kapacita 300 uživatelů ročně



• **hlavní náplň poskytované služby:**

Služba je poskytována anonymně. Nízkoprahová klubovna je pro uživatele otevřena od pondělí do soboty v době 13.00–17.00. K dispozici jsou ping-pongové stoly, stolní fotbal, aparatura, posilovna, kulečnick atd. Dále jsou uživatelům nabízeny volnočasové kroužky jako například výtvarný kroužek, vaření, futsál, zájmová skupina mladších kluků „Nultáci“. Kromě futsálové ligy se těchto kroužků může zúčastnit kdokoliv. V rámci těchto skupin jsou řešeny nejčastější problémy uživatelů prostřednictvím her, scének, příběhů apod. Pomocí různých soutěží a aktivit jsou motivováni k lepšímu využívání volného času, vzdělávání, hledání zaměstnání, apod. V rámci nízkoprahové klubovny probíhá také doučování a to buď individuálně v prostorách Dětského domu Zábřovice nebo skupinově ve škole po vyučování. U uživatelů, kteří se účastní doučování, je sdružení v neustálém kontaktu s rodiči i školou a snaží se podporovat spolupráci rodiny se školou a naopak. O doučování může požádat sám uživatel, jeho zákonný zástupce, případně je sdružení osloveno školou s žádostí o pomoc.

- **typ služby** : Sociálně aktivizační služby pro rodiny s dětmi
- **název služby** : Klub Asaben, Dětský dům Zábřovice
- **kontakt** : Lenka Sládečková, DiS.
Lenka Sládečková, DiS.,
- **tel., e-mail** : 545212156, ddz@email.cz
- **www** : <http://www.ddz.wz.cz>
- **adresa** : Lazaretní 9/1, Brno-Židenice, Zábřovice, 615 00 Brno 15
- **prac. doba** : pracovní doba ambulanti formy poskytování: po–pá 8–12 hod
- **cílová skup.** :
 - osoby žijící v sociálně vyloučených komunitách
 - osoby, které vedou rizikový způsob života nebo jsou tímto způsobem života ohroženy
 - etnické menšiny
 - děti a mládež ve věku od 6 do 26 let ohrožené společensky nežádoucími jevy
 - děti předškolního věku (1–7 let)
 - dorost (16–18 let)
 - mladí dospělí (19–26 let)
 - dospělí (27–64 let)
- **kapacita** : 50 uživatelů ročně

• **hlavní náplň poskytované služby:**

Klub Asaben je služba poskytována formou dopoledního programu v době od 8.00 do 12.00. Součástí této služby je terénní práce v rodinách uživatelů. Terénní práce s dospělými uživateli je zahájena na základě jejich žádosti. Ti jsou následně seznámeni se svými právy a povinnostmi a právy a povinnostmi pracovníka DDZ. Dopolední program klubu Asaben je organizován podobně jako v mateřské škole. Je zde rozumová, jazyková, pracovní, výtvarná, tělesná a hudební výchova. Zvláštní důraz je kladen na rozvoj jemné a hrubé motoriky, odstranění jazykové bariéry. Terénní práce se provádí formou návštěv rodin v jejich prostředí a doprovodu na úřady, do škol apod. Rodičům dále sdružení pomáhá při vedení hospodaření a udržování domácnosti. Pro děti hledá vhodné kroužky a v případě potřeby zajišťuje doprovod.

Občanské sdružení Plán B Klub Labyrint

adresa	Švermova 757/19, 625 00 Brno 25
telefon / fax	547355117
www	http://www.osplanb.wz.cz
e-mail	plan_b@volny.cz
právní subj. IČ	Občanské sdružení 26517230
stat. zástupce	Mgr. Zdeněk Humpolák – vedoucí zařízení (rovněž kontaktní osoba)
činnost organizace (obecně):	Sdružení organizuje kulturně – společenské akce a zapojuje se do dobrovolnických projektů (např. Pomozte dětem, Make a connection,...). Aktivně se podílí na vytváření programové nabídky volnočasových aktivit pro neorganizovanou mládež v rámci místní komunity v Brně – Bohunicích.
rok založení	2001
bezbariérovost	

Typy poskytovaných služeb (dle z. 108/2006 Sb. o sociálních službách)

- **typ služby** : Nízkoprahové zařízení pro děti a mládež
- **název služby** : Klub Labyrint

kontakt	Mgr. Zdeněk Humpolík
• tel., e-mail	547355117 plan_b@volny.cz
• www	http://www.osplanb.wz.cz
• adresa	Švermova 757/19, 625 00 Brno 25
• prac. doba	po–čt 14.00–20.00 hod
• cílová skup.	<ul style="list-style-type: none"> děti a mládež ve věku od 6 do 26 let ohrožené společensky nežádoucími jevy, které se pohybují v lokalitě Brno-Bohunice a spádové oblasti, zažívající nepříznivou životní situaci osoby ohrožené závislostí nebo závislé na návykových látkách osoby které vedou rizikový způsob života nebo jsou tímto způsobem života ohroženy
	věková kategorie klientů:
	starší děti (11–15 let)
	dorost (16–18 let)
	mladí dospělí (19–26 let)
• kapacita	60 klientů ročně

• **hlavní náplň poskytované služby:**
Posláním klubu Labyrint je kulturní a sociální rozvoj místní komunity v Brně – Bohunicích a spádové oblasti. Klub usiluje o sociální začlenění a pozitivní změnu ve způsobu života dětí a mladých lidí, kteří se ocitly v nepříznivé sociální situaci.

Zájemcům jsou poskytovány informace, odborná pomoc a podpora, krizová intervence, pomoc při kontaktu s institucemi apod.

Ratolest Brno, o. s.

adresa	Kozí 2, Brno 602 00
telefon / fax	545 24 38 39
www	www.ratolest.cz
e-mail	ratolest@ratolest.cz
právní subj.	občanské sdružení
IČ	65348893
stat. zástupce	Mgr. Lucie Vosečková
kont. osoba	
činnost organizace (obecně):	Posláním Ratolesti Brno je pomáhat sociálně znevýhodněným dětem a mladým lidem řešit jejich nepříznivou životní situaci anebo jí předcházet tak, aby měli rovné šance žít kvalitní život a začlenit se do společnosti. Ratolest Brno svými činnostmi podporuje a rozvíjí dobrovolnictví.
rok založení	1995
bezbariérovost	ne

Typy poskytovaných služeb (dle z. 108/2006 Sb. o soc. službách)

• typ služby	Nizkoprahové zařízení pro děti a mládež
• název služby	Nizkoprahový klub Likusák
• kontakt	Bc. Martin Holíš
• tel., e-mail	604 194 064, 731 237 809, martin.holis@ratolest.cz



- **www** : www.ratolest.cz/likusak/index.php
: www.StreetWork.cz/likusak
- **adresa** : Jedovnická 5, Brno-Vinohrady, 628 00.
- **prac. doba** : po–pá 10.30–19.00
: Otevírací doba zařízení út–pá 15.00–19.00
: Terénní služba út + čt 15.00–19.00
- **cílová skup.** : Děti a mládež ve věku od 12 do 20 let ohrožené společensky nežádoucími jevy z Brna-Vinohrad a Líšně, a ty jež se zde pohybují.
- **kapacita** : 25 klientů v jeden okamžik/ 500 ročně

• **hlavní náplň poskytované služby:**

Program se skládá ze dvou vzájemně provázaných částí: z ambulanti formy (nizkoprahovyy klub) a terénní formy (streetwork v přirozeném prostředí).

Služba obsahuje tyto 4 provázané body nabídky:

- 1) využití bezpečného prostoru (pouze ambulanti forma),
- 2) rozhovory a intervence do nepříznivé životní situace uživatele (zejména: sexuální chování, drogy, škola, volný čas, konflikty, parta, rodina, výchovné problémy, získávání financí, šikana, členství v konfliktních skupinách,...),
- 3) využití základního volnočasového servisu,
- 4) využití preventivních, výchovných a pedagogických programů.

Terénní sociální práce působí na klienty v jejich přirozeném prostředí a streetworkeri pracují jak s klienty, kteří klub navštěvují, tak s těmi, kteří do něj nedocházejí a ke kontaktu dochází mimo klub.

Služba je poskytována zdarma.

- **typ služby** : Nizkoprahové zařízení pro děti a mládež
- **název služby** : Nizkoprahové zařízení pro děti a mládež Pavlač
- **kontakt** : Mgr. Věra Růžicková
- **tel., e-mail** : 739 106 822 nebo 545 210 375
: vera.ruzickova@ratolest.cz
- **www** : www.ratolest.cz/pavlac
- **adresa** : Milady Horákové 19, Brno, 602 00
- **prac. doba** : Po– pá 10.00–18.00
: Otevírací doba zařízení: po–čt 14.00–18.00

- **cílová skup.** : Děti a mládež žijící v sociálně vyloučené lokalitě ve věku od 6 do 18 let (převážně Romové).
: NZDM Pavlač je rozděleno na:
: Nizkoprahovyy klub pro děti od 6 do 11 let
: Nizkoprahovyy klub pro mládež od 12 do 18 let
- **kapacita** : 45 klientů v jeden okamžik / 120 klientů celkem
- **hlavní náplň poskytované služby:**
- poskytování bezpečného prostoru pro trávení volného času
- pomoc a podpora při zvládání každodenních situací
- pomoc s překonáváním handicapů způsobených prostředím, ve kterém klienti žijí

Poskytované služby:

- poskytnutí prostoru pro trávení volného času
- poradenství a informační servis
- volnočasové aktivity
- preventivní aktivity
- doučování
- krizová intervence

Služba je poskytována zdarma.

- **typ služby** : Sociálně aktivizační služby pro rodiny s dětmi
- **název služby** : Sociálně aktivizační program pro děti a mládež (SAP)
- **kontakt** : Bc. Markéta Procházková
- **tel., e-mail** : 545 243 839, 605 269 688,
: marketa.prochazkova@ratolest.cz
- **www** : <http://www.ratolest.cz/sap/index.php>
- **adresa** : Kozí 2, 602 00 Brno
- **prac. doba** : po–pá 8.30–16.00
- **cílová skup.** : 6–20 let
- **kapacita** : 70 uživatelů / ročně
- **hlavní náplň poskytované služby:**

Nabízíme:

- Individuální sociální práce: Dětem a dospívajícím, případně také rodičům (podle zájmu) nabízí Ratolest poradensky a úkolově orientovanou individuální práci se sociálním pracovníkem.
- Zážitkové skupiny zaměřené na rozvoj sociálních dovedností a kompetencí: Organizace nabízí spolupůrné zážitkové skupinové programy zaměřené na rozvoj sociálních

dovedností, zvýšení náhledu na své chování a sociální učení. Skupiny probíhají pravidelně 1x za týden v délce 2 hodin.

- Výjezdové zážitkové programy „ADVENTURE“: Pro uživatele připravuje Rarolest 3x–4x ročně intenzivnější programy probíhající mimo Brno – v přírodě. Jejich výhodou je změna prostředí – navázání kontaktu s živou a neživou přírodou, intenzivní rozvoj skupinové dynamiky, vytvoření stabilního a bezpečného prostředí, navazující proces práce.
- Dobrovolník jako partner pro trávení volného času: Uživatelé mají možnost v rámci poskytovaných služeb využívat také setkávání s dobrovolníkem (program Pět P a LATA). Jedná se o pravidelné schůzky 1x týdně. Vztah s dobrovolníkem je zaměřený na volný čas a jeho kvalitní a bezpečné využití. Jedná se o vztah dlouhodobý a individuální.
- Jednodenní společné volnočasové aktivity: Jedná se o aktivity jako například lanové centrum, koně, horolezecká stěna, poznávací výlety a výlety do přírody.

Služba je poskytována zdarma.

Salesiánské středisko mládeže Dům dětí a mládeže Brno-Líšeň

adresa	Kotlanova 13, 628 00 Brno
telefon / fax	544 232 641
www	www.salesko.cz
e-mail	Info@lisen.sdb.cz
právní subj.	školská právnická osoba
IČ	65348699
stat. zástupce	Ing. Mgr. Pavel Ženíšek – ředitel
kont. osoba	Jan Kočvara – zástupce ředitele
činnost organizace (obecně):	
Naše středisko je otevřené pro všechny děti a mladé lidi, kteří chtějí smysluplně strávit svůj volný čas v kolektivu svých vrstevníků. Je místem setkávání se známými s novými kamarády bez ohledu na náboženství, barvu pleti nebo sociální postavení. Návštěvník s námi poznává a učí se věcem, které ho baví a zároveň mu pomáhají rozvíjet jeho osobnost.	
rok založení	1995
bezbariérovost	ano

Další poskytované služby (neregistrované)

- **název služby:** Středisko volného času – dům dětí a mládeže
- **stručná charakteristika služby:** Volnočasové, vzdělávací a doprovodné programy pro děti, mládež a širokou veřejnost, ale převážně pro mládež ze sociálně slabých rodin.
- **kontakt:** Jan Kočvara, 544 232 641
Info@lisen.sdb.cz
- **adresa:** Kotlanova 13, 628 00 Brno
- **prac. doba:** otevírací doby jednotlivých programů na webových stránkách organizace
- **pro koho je služba určena:** děti a mládež od 1 do 26 let
- **kapacita:** 40 dětí denně, asi 300 dětí za rok, z toho 200 pravidelně
- **blíže informace (web):** www.salesko.cz

Salesiánské středisko mládeže Dům dětí a mládeže Brno-Žabovřesky

adresa	Foerstrova 2, Brno 616 00
telefon / fax	541 213 110
www	www.bрно.sdb.cz
e-mail	stredisko@brno.sdb.cz
právní subj.	Školská právnická osoba
IČ	65348702
stat. zástupce	Mgr. Pavel Tichý, ředitel střediska
kont. osoba	
činnost organizace (obecně):	
Salesiánské středisko mládeže je školské zařízení poskytující možnosti pro využití volného času dětí a mládeže ve věku 6–26 let. Nabízí zájmové kroužky, spontánní činnosti pod vedením pedagogů, pořádání příležitostných akcí a letních táborů. Součástí střediska je Klub maminek s kroužky a aktivitami pro rodiče s předškolními dětmi.	
• cílová skup.: Děti a mladí ve věku 6–26 let	
• hlavní náplň: spontánní aktivity zájmové kroužky aktivity pro rodiče s malými dětmi příležitostné akce prázdninové pobyty a víkendové akce Na internetových stránkách je vyvěšen pravidelně aktualizovaný seznam všech aktivit	
rok založení	1995
bezbariérovost	ano

Statutární město Brno – Odbor sociální péče Oddělení sociální rehabilitace

adresa	Odbor sociální péče MMB, Oddělení sociální rehabilitace
telefon / fax	Celní 3, Brno 615 00 543210670, fax 543241232
www	www.brno.cz
e-mail	jan.gajdziok@centrum.cz
právní subj.	Ne
IČ	44992785
stat. zástupce	Ing. Miroslav Foltýn
kont. osoba	Mgr. Jan Gajdziok

činnost organizace (obecně):

OSR napomáhá mladistvým a mladým dospělým klientům, kteří se ocitli ve složité sociální situaci s ubytováním, se zvládnutím přípravy na budoucí povolání, změnou sociálně patologického chování, trávením volného času, vytvořením podmínek k navrácení zpět do rodiny, příp. zvládnutím samostatného života a bezproblémového začlenění do společnosti.

rok založení 1994

bezbariérovost ne

Typy poskytovaných služeb (dle z. 108/2006 Sb. o soc. službách)

- **typ služby** : Azylové domy
- **název služby** : Azylový dům pro mladistvé
- **kontakt** : Mgr. Jan Gajdziok
- **tel., e-mail** : 543 210 670
jan.gajdziok@centrum.cz
- **www** : www.brno.cz
- **adresa** : Celní 3, Brno-střed, Štýřice 639 00
- **prac. doba** : nepřetržitě
- **cílová skup.** : Mladiství ohrožení sociálně patologickými jevy ve věku 15–18 let
- **kapacita** : 18 klientů z toho 6 děvčat
- **hlavní náplň poskytované služby:**
- poskytnutí ubytování, zajištění stravy nebo pomoc při zajištění stravy, pomoc při uplatňování práv, oprávněných zájmů a při obstarávání osobních záležitostí,
- řízené aktivity v pracovních dnech (komunitní práce, zájmová činnost, samostudium, sociálně psych. výcvik, atp.)
- poradenství a pomoc při volbě studijního oboru,
- pomoc při znovuzapojení do přípravy na

budoucí povolání u těch, kteří z různých důvodů selhávají

- odborná pomoc při studiu (doučování), dohled nad docházkou, spolupráce s učiteli a výchovnými poradci,
- zprostředkování absolvování rekvalifikačních kurzů,
- program výcviku pracovních dovedností a vytváření pracovních návyků
- dlouhodobý program osobnostního a sociálního výcviku
- individuální psychologické poradenství a psychoterapie
- sociální poradenství, (externě právní poradenství)
- pomoc při řešení následků trestné činnosti – zprostředkování narovnání, umožnění výkonu OPP, zajištění účasti v probačním a resocializačním programu
- pomoc při zlepšování kontaktů a vztahů se zákonnými zástupci – individuální práce, motivace a zajištění rodinného poradenství, zlepšení podmínek pro návrat do rodiny,
- pomoc při zajišťování finančních prostředků (sociální dávky, brigády ...)
- odborné individuální výchovné působení (změna názorů, postojů a hodnotových orientací)
- vytvoření podnětného výchovného prostředí – dodržování pravidel chování, vnitřního režimu, čistoty a hygieny, atd.,
- umožnění kvalitního trávení volného času – nízkoprahový klub, sportovní a kulturní aktivity, víkendové a prázdninové aktivity,
- pomoc při hledání a zajištění dalšího ubytování po ukončení pobytu v AD I,

- **typ služby** : Azylové domy
- **název služby** : Azylový dům pro mladé dospělé
- **kontakt** : Mgr. Jan Gajdziok
- **tel., e-mail** : 543210670
jan.gajdziok@centrum.cz
- **www** : www.brno.cz
- **adresa** : Vídeňská 14/78, Brno-střed, Štýřice, 639 00, Brno 39
- **prac. doba** : nepřetržitě
- **cílová skup.** : Mladí dospělí ohrožení sociálně vyloučením 18–26 let
- **kapacita** : 10 klientů, z toho 2 ženy
- **hlavní náplň poskytované služby:**
- poskytnutí ubytování, umožnění hygieny celého těla, umožnění přípravy stravy, umožnění praní a žehlení, vytvoření podmínek pro zajištění úklidu, výměna ložního prádla,

- pomoc dokončení vzdělání, umožnění doučování,
 - pomoc při zajištění běžných záležitostí vyplývajících z dohodnutých osobních cílů
 - pomoc při upevnění nebo obnovení kontaktu s rodinou,
 - pomoc a podpora při dalších aktivitách podporujících sociální začleňování osob, včetně uplatňování zákonných nároků a pohledávek.
 - výcvik základních sociálních dovedností potřebných pro získání zaměstnání a vstup do samostatného produktivního života
 - sociální, psychologické, příp. právní poradenství
 - pomoc příp. doprovod při jednání na úřadech a k zaměstnavatelům,
 - poradenství a pomoc při zajištění rekvalifikací a zaměstnání
 - vedení ke správnému hospodaření s finančními prostředky
 - umožnění kvalitního trávení volného času – nízkoprahový klub, sportovní a kulturní aktivity, víkendové a prázdninové aktivity,
- **typ služby** : Dům na půl cesty
- **název služby** : Dům na půl cesty
- **kontakt** : Mgr. Jan Gajdziok
- **tel., e-mail** : 543210670
jan.gajdziok@centrum.cz
- **www** : www.brno.cz
- **adresa** : Vídeňská 14/78, Brno-střed, Štýřice, 639 00, Brno 39
- **prac. doba** : nepřetržitě
- **cílová skup.** : Mladí dospělí navracející se z dětských domovů, výchovných ústavů, vazby a výkonu trestu – prvotrestaní
- **kapacita** : 10 z toho 2 ženy
- **hlavní náplň poskytované služby:**
- poskytnutí ubytování, umožnění hygieny celého těla, umožnění přípravy stravy, umožnění praní a žehlení, vytvoření podmínek pro zajištění úklidu, výměna ložního prádla,
 - pomoc dokončení vzdělání, umožnění doučování,
 - pomoc při zajištění běžných záležitostí vyplývajících z dohodnutých osobních cílů
 - pomoc při upevnění nebo obnovení kontaktu s rodinou,
 - pomoc a podpora při dalších aktivitách podporujících sociální začleňování osob, včetně uplatňování zákonných nároků a pohledávek.

- výcvik základních sociálních dovedností potřebných pro získání zaměstnání a vstup do samostatného produktivního života
 - sociální, psychologické, příp. právní poradenství
 - pomoc příp. doprovod při jednání na úřadech a k zaměstnavatelům,
 - poradenství a pomoc při zajištění rekvalifikací a zaměstnání
 - vedení ke správnému hospodaření s finančními prostředky
 - umožnění kvalitního trávení volného času – nízkoprahový klub, sportovní a kulturní aktivity, víkendové a prázdninové aktivity,
- **typ služby** : Nízkoprahové zařízení pro mládež
- **název služby** : Klub Kumbál
- **kontakt** : Mgr. Jan Gajdziok
- **tel., e-mail** : 543210670
jan.gajdziok@centrum.cz
- **www** : www.brno.cz
- **adresa** : Vídeňská 14/78, Brno-střed, Štýřice, 639 00, Brno 39
- **prac. doba** : po-pá 16–21 hod
- **cílová skup.** : mládež a mladí dospělí ohrožení sociálně patologickými jevy a sociálním vyloučením ve věku 15–26 let, kteří:
- zažívají nepříznivé sociální situace (konfliktní společenské situace, obtížné životní události, omezující životní podmínky)
 - žijí nebo se pohybují ve městě Brně
 - nemohou nebo nechťejí se zapojit do standardních volnočasových aktivit
 - vyhýbají se standardním formám institucionalizované pomoci a péče
 - dávají přednost pasivnímu trávení volného času
 - dávají přednost trávení volného času mimo domov
 - mají vyhraněný životní styl
 - aj.
- **kapacita** : 50 klientů / den
- **hlavní náplň poskytované služby:**
- prostřednictvím přitažlivých volnočasových aktivit usilovat o navázání vztahu, nabídnout a poskytnutí různorodé pomoci a usilovat o pozitivní změnu v životním způsobu mládeže

a mladých dospělých, kteří se ocitli v nepříznivé sociální situaci, nebo jsou jí ohroženi, a kteří nevyhledávají standardní formy institucionalizované pomoci a péče

- poskytovat jim informace, odbornou pomoc, podporu, a předcházet tak jejich sociálnímu vyloučení.

RODINY

CENAP – Centrum naděje a pomoci

adresa	Vodní 13, Brno 602 00
telefon / fax	543 331 470-2 / 543 254 891
www	www.cenap.cz
email	cenap@cenap.cz
právní subj.	občanské sdružení
IČ	605 53 626
kont. osoba	MUDr. Ludmila Lázničková

činnost organizace: Sdružení CENAP (Centrum naděje a pomoci) je občanské sdružení s ústředím v Brně a celorepublikovou působností. Zabývá se podporou psychického, fyzického, sociálního zdraví rodiny jako celku i jednotlivců a problematikou s tím související.

cílová skup.:

Cílovou skupinou je rodina, tj. narozené i nenarozené děti, rodiče, dospívající, mládež, nastávající rodiče, prarodiče.

rok založení 1994

bezbariérovost ano

Typy poskytovaných služeb (dle z. 108/2006 Sb. o soc. službách)

- **typ služby** : Sociální poradenství
- **název služby** : Poradna pro ženy a dívky
- **kontakt** : MUDr. Ludmila Lázničková
- **tel., e-mail** : 543 254 891, 543 331 472, cenap@cenap.cz
- **www** : www.cenap.cz
- **adresa** : Vodní 13, 602 00, Brno
- **prac. doba** : po, út, st, čt, pá 8–18

- **cílová skup.** : Osoby v nepříznivé sociální situaci, starší děti (11–15 let), dorost (16–18 let), mladí dospělí (19–26 let), dospělí (27–64 let).
- **kapacita** : 4925 intervencí ročně
- **hlavní náplň poskytované služby:** Poradenství pro ženy všech věkových kategorií – zaměřující se na problémy spojené s jednotlivými obdobími života ženy – kariéra, založení rodiny, mezilidské vztahy...

- **typ služby** : Sociální rehabilitace
- **název služby** : Zdravé rodičovství
- **kontakt** : Pavlína Kallusová
- **tel., e-mail** : 543 254 891, 543 331 470, cenap@cenap.cz

- **www** : www.cenap.cz
- **adresa** : Vodní 13, 602 00, Brno
- **prac. doba** : po, út, st, čt, pá 8–18
- **cílová skup.** : Děti kojeneckého věku (do 1 roku), mladí dospělí (19–26 let), dospělí (27–64 let).

- **kapacita** : 1000 klientů ročně
- **hlavní náplň poskytované služby:** Kurz předporodní přípravy s praktickým nácvikem porodu.
- Cvičení pro těhotné.
- Laktační poradna.

- **typ služby** : Sociální rehabilitace
- **název služby** : Rodičovské centrum
- **kontakt** : Ludmila Štěpánková
- **tel., e-mail** : 543 254 891, 543 331 472, cenap@cenap.cz

- **www** : www.cenap.cz
- **adresa** : Vodní 13, 602 00, Brno
- **prac. doba** : po, út, st, čt, pá 8–18
- **cílová skup.** : Děti (1 rok–7 let), mladí dospělí (19–26), dospělí (27–64let), mladší senioři (65–80 let).

- **kapacita** : 1000 klientů ročně
- **hlavní náplň poskytované služby:**
 - Myslíme to spolu vážně – kurzy pro páry.
 - Motivační kurzy pro ženy – posílení osobnosti ženy.
 - Broučci – cvičení pro děti od 1 roku–4 let.
 - Bodyball – cvičení pro všechny věkové skupiny.
 - Klub rodičů – pro rodiče na mateřské a rodičovské dovolené.

- **typ služby** : Sociální rehabilitace
- **název služby** : Být sami sebou
- **kontakt** : Anežka Dvořáková
- **tel., e-mail** : 543 254 891, 543 331 472, cenap@cenap.cz
- **www** : www.cenap.cz
- **adresa** : Vodní 13, 602 00, Brno
- **prac. doba** : po, út, st, čt, pá 8.00–18.00 hod
- **cílová skup.** : Dospívající ve věku 12–18 let.
- **kapacita** : 1000 klientů ročně
- **hlavní náplň poskytované služby** :
- Být sama sebou – klubová setkání pro dívky, pomoc při jejich osobnostním růstu.

- **typ služby** : Sociální rehabilitace
- **název služby** : Výchovné a vzdělávací programy
- **kontakt** : MUDr. Ludmila Lázníčková
- **tel., e-mail** : 543 254 891, cenap@cenap.cz
- **www** : www.cenap.cz
- **adresa** : Vodní 13, 602 00, Brno
- **prac. doba** : po, út, st, čt, pá 8–18
- **cílová skup.** : Starší děti (11–15 let), dorost (16–18 let), mladí dospělí (19–26 let), dospělí (27–64 let).
- **kapacita** : 1000 klientů ročně
- **hlavní náplň poskytované služby** :
- Kurz výchovy k rodičovství se zaměřením na metodu přirozeného plánování rodičovství.
- Přednášky na školách – sexuální výchova.

Centrum pro rodinu a sociální péči

- adresa** : Centrum pro rodinu a sociální péči
- telefon / fax** : Josefská 1, 602 00 Brno
542 217 464 / 542 217 465
- www** : www.crsp.cz
- e-mail** : crsp.brno@centrum.cz
- právní subj.** : Církevní právnická osoba
- IČ** : 44991585
- stat. zástupce** : Mgr. Ing. Vít Janků
- kont. osoba** :

činnost organizace (obecně): Centrum pro rodinu a sociální péči zprostředkovává vzájemná setkávání rodin, poskytuje pomoc a podporu a rozvíjí spolupráci mezi úřady a rodinnými aktivitami.

Snahou je, aby se služby rodinám staly běžnou součástí sociálních a rozvojových programů obcí, měst a samosprávných celků. Posláním

Centra pro rodinu a sociální péči je posilování rodinných vztahů a podpora rodinných hodnot ve společnosti.

Cílem je také spoluvytvářet motivační programy pro dysfunkční a sociálně slabé rodiny

rok založení : 1992

bezbariérovost : ano

Typy poskytovaných služeb (dle z. 108/2006 Sb. o soc. službách)

- **typ služby** : Sociálně aktivizační služby pro rodiny s dětmi
- **název služby** : Programy pro neúplné rodiny – Kurz na rozcestí, Klub osamělých rodičů, Víkendové programy pro osamělé rodiče s dětmi
- **kontakt** : Marcela Ondrůjová
- **tel., e-mail** : 737976946, 542 217 464
marcela.ondrujova@centrum.cz
- **www** : www.crsp.cz
- **adresa** : Josefská 1, Brno
- **prac. doba** : 8–16 hod kontakt s koordinátorkou služby, Klub – v pá 1x 14 dní od 16–19 hod, Kurz 3x ročně, Víkend 2x ročně,
- **cílová skup.** : Manželé v krizi nebo rozvodovém řízení (i jednotlivě), osamělí rodiče
- **kapacita** : Klub / 20 úč., Kurz / 15 úč., Víkend / 60 úč
- **hlavní náplň poskytované služby** :

Kurz „Na rozcestí“

Čtyřdenní seminář je určen rodičům v předrozvodové, rozvodové a porozvodové situaci, kteří se potřebují zorientovat. Tématem je výchova dětí po rozvodu, vztahy v širší rodině, sociálně právní aspekty. Seminář je interaktivní se sdělováním zkušeností v rámci hledání východisek z obtížných situací.

Klub osamělých rodičů

Svépomocná skupina moderovaná rodinným poradcem.

Víkendové programy pro osamělé rodiče s dětmi Jsou určeny rozvedeným, ovdovělým, svobodným matkám, které aktuálně zvládají novou životní situaci. Možnost individuálních rozhovorů s rodinným poradcem, sociální nebo pedagogickou pracovníci.

- **typ služby** : Sociálně aktivizační služby pro rodiny s dětmi
- **název služby** : Programy pro rodiny s hyperaktivními dětmi – Semináře, Rodičovská skupina, Klub maminek a neposedných miminek, Programy určené neklidným dětem a jejich rodičům, Asistenční služba
- **kontakt** : Petra Škrdlíková
- **tel., e-mail** : 542 217 464
petra.skrdlikova@centrum.cz
- **www** : www.crsp.cz
- **adresa** : Josefská 1, Brno
- **prac. doba** : 8–16 hod kontakt s koordinátorkou služby, doba programů různá
- **cílová skup.** : Hyperaktivní děti a jejich rodiče
- **kapacita** : Semináře –neomezena, skupinové programy 5–10 účastníků

• **hlavní náplň poskytované služby:**

Semináře

Semináře a přednášky jsou určeny všem, kterých se dotýká problematika výchovy a vzdělávání dětí, soužití v rodině a spolupráce rodiny se školou.

Rodičovská skupina

Svépomocná skupina rodičů hyperaktivních a neklidných dětí.

Klub maminek a neposedných miminek

Dopolední setkání pro maminky s malými dětmi, které se nemohou zúčastnit večerních akcí klubu.

Programy určené neklidným dětem a jejich rodičům

Skupinové aktivity pro děti a jejich rodiče jsou zaměřeny na trénink sociálních a emočních dovedností.

Asistenční služba

Jedná se o službu poskytovanou hyperaktivnímu dítěti v jeho přirozeném sociálním prostředí.

Další poskytované služby (neregistrované)

- **název služby** : Kurz partnerství, Přípravy na manželství
- **stručná charakteristika služby** : Programy napomáhající budování partnerských vztahů.
- **kontakt** : Bc. Milana Vykydalová
- **adresa** : Centrum pro rodinu a sociální péči, Josefská 1, 602 00 Brno
- **prac. doba** : 8–16 hod

- **pro koho je služba určena** : Kurz partnerství – páry v období známosti
Příprava na manželství – snoubenci
- **kapacita** : Kurz partnerství – max. 12 párů v období známosti
Příprava na manželství – max. 5 párů snoubenců

- **název služby** : Příprava na porod
- **stručná charakteristika služby** : Služby pro nastávající rodiče, které je provedou těhotenstvím až k porodu
- **kontakt** : Bc. Ing. Eliška Vondráčková
- **adresa** : Centrum pro rodinu a sociální péči, Josefská 1, 602 00 Brno
- **prac. doba** : 8–16 hod
- **pro koho je služba určena** : nastávající rodiče
- **kapacita** : Kurz pro nastávající rodiče – max. 4 páry
Praktická příprava otců k porodu – max. 4 páry
Laktační poradna – individuálně
Cvičení v těhotenství – 10–12 maminek
- **blíže informace (web)** : www.crsp.cz

- **název služby** : Kurz efektivního rodičovství
- **stručná charakteristika služby** : Zaměřeno na praktický nácvik rodičovských dovedností
- **kontakt** : Bc. Ing. Eliška Vondráčková
- **adresa** : Centrum pro rodinu a sociální péči, Josefská 1, 602 00 Brno
- **prac. doba** : 8–16 hod
- **pro koho je služba určena** : rodiče dětí různých věkových skupin
- **kapacita** : neomezena
- **blíže informace (web)** : www.crsp.cz

- **název služby** : Kluby maminek a Mateřská centra
- **stručná charakteristika služby** : Služba nabízí metodické vedení při vzniku nových KM a MC, zprostředkování informací, kontaktů a zkušeností, spoluúcast v projektech a také řadu vzdělávacích akreditovaných kurzů a seminářů pro vedoucí a koordinátorky KM a MC.
- **kontakt** : Dana Chaloupková
- **adresa** : Centrum pro rodinu a sociální péči, Josefská 1, 602 00 Brno
- **prac. doba** : 8–16 hod
- **pro koho je služba určena** : vedoucí Klubů maminek a Mateřských center
- **kapacita** : neomezena
- **blíže informace (web)** : www.crsp.cz

- **název služby:** Kurz na udržení zaměstnatel-
nosti žen během rodičovské fáze, Motivační
kurz pro ženy před návratem do zaměstnání
- **stručná charakteristika služby:** Kurzy jsou
zaměřeny na zachování profesních dovedností
během rodičovské dovolené
- **kontakt:** Mgr. Lenka Zemanová
- **adresa:** Centrum pro rodinu a sociální péči,
Josefská 1, 602 00 Brno
- **prac. doba:** 8–16 hod
- **pro koho je služba určena:** rodiče na mateřské
dovolené
- **kapacita:** max. 18 osob
- **blíže informace (web):** www.crsp.cz

- **název služby:** Akreditované kurzy
- **stručná charakteristika služby:**
Minimum k vedení skupin
Sociální dovednosti vedoucích pracovníků
Time management aneb hospodaříme s časem
Asertivita – efektivní nástroj mezilidské komu-
nikace
Lektorský kurz Efektivního rodičovství
Komunikací ke spolupráci I. a II
Metodika cvičení rodičů s dětmi
Inspirace hrouvou tělesnou výchovou
Abeceda projektového managementu I. a II.
Fundraising
Tyto kurzy jsou akreditovány MŠMT a MPSV.
- **kontakt:** Bc. Ing. Eliška Vondráčková
- **adresa:** Centrum pro rodinu a sociální péči,
Josefská 1, 602 00 Brno
- **prac. doba:** 8–16 hod
- **pro koho je služba určena:** pedagogickým
a sociálním pracovníkům, koordinátorům
služeb pro rodiny
- **kapacita:** 20 osob
- **blíže informace (web):** www.crsp.cz

Centrum sociálních služeb, příspěvková organizace

adresa	Tábor 22, 616 00 Brno – sídlo organizace
telefon / fax	tel. 541 421 911, fax 541 211 374
www	www.css.brno.cz
e-mail	info@cssbrno.cz
právní subj.	příspěvková organizace
IČ	70 88 70 39

stat. zástupce: Ing. Ivo Sedláček
kont. osoba: PhDr. Josef Zeman, CSc.

činnost organizace (obecně):

Centrum sociálních služeb, příspěvková orga-
nizace města Brna, zastřešuje řadu odborných
pracovišť poskytujících řadu sociálních služeb,
které v průběhu života může potřebovat každý
člověk, pokud se dostane do nepříznivé životní či
sociální situace. Jestliže k takovéto situaci dojde,
je cílem organizace zajistit služby na odborné
úrovni, důstojně a v příjemném prostředí.

Centrum sociálních služeb poskytuje pomoc
a podporu založenou na individuálním přístupu,
hodnotách demokracie, lidských právech a soci-
ální spravedlnosti osobám v nepříznivé sociální
situaci ve městě Brně. Organizace zabezpečuje
rozvoj materiálně technické základny zařízení
služeb sociální péče, sociální prevence, odbor-
ného sociálního poradenství, zařízení pro děti
vyžadující okamžitou pomoc a provoz dalších
účelových zařízení Města Brna.

Cílem je pomáhat uživatelům žít aktivní
a důstojný život v zařízeních organizace za
podpory jejich soběstačnosti, poskytovat sociál-
ní služby ve vysoké kvalitě a na vysoce odborné
úrovni v souladu s individuálními potřebami
osob v nepříznivé sociální situaci a dosáhnout
jejich sociálního začlenění s podporou umožnit
jim využívat přirozených vazeb s okolím.

rok založení 1991
bezbariérovost

Typy poskytovaných služeb (dle z. 108/2006 Sb. o soc. službách)

- **typ služby** : Odborné sociální poradenství
- **název služby** : Manželská a rodinná poradna
Bethesda
- **kontakt** : PhDr. Josef Zeman, CSc.
- **stat. zástupce** : Ing. Ivo Sedláček – ředitel
- **tel., e-mail** : 542 214 547 / 542 212 430,
mob. 724 837 831, detaš. prac.:
541 213 110,
bethesda.zeman@volny.cz
- **www** : www.css.brno.cz
- **adresa** : Starobrněnská 7, 602 00 Brno
detaš. prac.: Psychologická
poradna pro mládež, manželství
a rodinu, Foersterova 2, 616 00
Brno

- **prac. doba** : na Starobrněnské: po–pá
8.30 až 19.00
: na Foersterově: po, út
8.30 až 18.00
: st, pá 8.30 až 16. 00
: čt 8.30 až 17.00
- **cílová skup.** : lidé, kteří se ocitli v nepříznivé
: sociální situaci pro akutní nebo
: chronickou krizi v osobním,
: partnerském, manželském nebo
: rodinném životě (bez ohledu na
: věk)
- **kapacita** : Počet intervencí (30 min. jedná-
: ní): 7
- **hlavní náplň poskytované služby:**
Individuální, párové a rodinné konzultace zamě-
řené na partnerské a rodinné vztahy, na zvláda-
ní zátěžových situací, výchovu dětí, řešení škol-
ních problémů . Sociálně-právní poradenství.
- **typ služby** : Odborné sociální poradenství
- **název služby** : Manželská a rodinná poradna
Buzkova
- **kontakt** : PhDr. Karla Muselíková
- **stat. zástupce** : Ing. Ivo Sedláček – ředitel
- **tel., e-mail** : tel. 548 538 338, mob.
724 837 833
: rodin.poradna@volny.cz
- **www** : www.css.brno.cz nebo:
: www.manzelskaporadna-brno.ic.cz
- **adresa** : Buzkova 43, 615 00 Brno
- **prac. doba** : Pondělí–čtvrtek 8.00–19.00
: pátek 8.00–16.00
- **cílová skup.** : Lidé jakékoli věkové skupiny,
: kteří prožívají akutní nebo chro-
: nickou krizi v osobním, partner-
: ském, manželském či rodinném
: životě.
- **kapacita** : Počet intervencí (30 min. jedná-
: ní): 6
- **hlavní náplň poskytované služby:**
Pracovníci poradny nabízejí pomoc při řešení
těchto problémů:
• Manželské a partnerské krize, rodinné problé-
my, životní traumata , psychické a fyzické násilí
v rodině či vztahu, problematika závislostí,
osobní problematika jednotlivce s dopadem na
vztah
- **typ služby** : Odborné sociální poradenství
- **název služby** : Manželská a rodinná poradna
Sejkorova
- **kontakt** : Vedoucí zařízení: PhDr. Karla
: Muselíková
: Vedoucí pracoviště: PhDr. Marta
: Pšikalová
- **stat. zástupce** : Ing. Ivo Sedláček – ředitel
- **tel., e-mail** : tel. 548 426 611
: mob. 724 837 833
- **www** : poradnabrno@volny.cz
: www.css.brno.cz nebo:
: www.manzelskaporadna-brno.ic.cz
- **adresa** : Sejkorova 6, 636 00 Brno
- **prac. doba** : Pondělí–čtvrtek 8.00–18.00
: pátek 8.00–17.00
- **cílová skup.** : Lidé jakékoli věkové skupiny,
: kteří prožívají akutní nebo chro-
: nickou krizi v osobním, partner-
: ském, manželském či rodinném
: životě.
- **kapacita** : Počet intervencí (30 min. jedná-
: ní): 4
- **hlavní náplň poskytované služby:**
Poskytování terapie – osobní, párové, rodinné,
skupinové, krizové, telefonické.
- **typ služby** : Odborné sociální poradenství
- **název služby** : Manželská a rodinná poradna
Táborská
- **kontakt** : Vedoucí zařízení: PhDr. Karla
: Muselíková
: Vedoucí pracoviště: PhDr. Tomáš
: Novák
- **stat. zástupce** : Ing. Ivo Sedláček – ředitel
- **tel., e-mail** : tel. 548 538 497
: mob. 724 837 833
: manzelska.poradna@centrum.cz
: www.css.brno.cz nebo:
: www.manzelskaporadna-brno.ic.cz
- **www** : www.manzelskaporadna-brno.ic.cz
- **adresa** : Táborská 198, 615 00 Brno
- **prac. doba** : Pondělí–čtvrtek 7.30–18.00
: pátek 7.30–15.00
- **cílová skup.** : Lidé jakékoli věkové skupiny,
: kteří prožívají akutní nebo chro-
: nickou krizi v osobním, partner-
: ském, manželském či rodinném
: životě.
- **kapacita** : Počet intervencí (30 min. jedná-
: ní): 10

• hlavní náplň poskytované služby:

Pracovníci poradny nabízejí širokou škálu psychologických služeb jednotlivcům, párům i celým rodinám. Poskytujeme jednorázové konzultace, krátkodobé poradenství, ale také dlouhodobé vedení psychoterapeutické.

Nabízíme pomoc, odborné vedení a podporu při:

- výběru partnera, partnerských krizích
- rodinných a generačních konfliktech
- rozvodové situaci a úpravě vztahů po rozvodu
- řešení osobních témat člověka
- tělesných problémech odrážejících duševní nepohodu
- výchovném vedení dětí
- kurz komunikace se zaměřením na asertivitu pro začátečníky a navazující kurz pro pokročilé
- relaxační techniky

HoSt Home-Start Česká republika, o. s.

Poskytované služby

• **název služby:** Sociálně aktivizační služby pro rodiny s dětmi

• **stručná charakteristika služby:**

Činnost HoStu je zaměřena na podporu a pomoc mladým rodinám s alespoň jedním dítětem do 6 let.

Základní myšlenkou této služby je vzájemná rodičovská podpora, směřovaná od zkušenějšího rodiče (vyškoleného dobrovolníka) rodiči méně zkušenému.

Dobrovolník / dobrovolnice dochází pravidelně do rodiny 1x týdně na 2-3 hodiny. Pomáhá radou s péčí a výchovou dětí, provázením při volnočasových aktivitách, podporuje při hledání stabilních sociálních vazeb a je člověkem ochotným naslouchat a sdílet běžné starosti a radosti. Služby HoStu jsou bezplatné.

• **kontakt (kontaktní osoba):** tel. 777 801 405
e-mail: info-brno@hostcz.org

• **adresa:** Renneská 42, 616 00 Brno

• **prac. doba:** -

• **pro koho je služba určena:** Služba je určena rodinám s dětmi v předškolním věku a to zejména:

• Velmi mladým rodičům, kteří se o své dítě starají sami bez partnera – nebo jsou stále ještě sami dětmi

• Rodinám, kde jsou různé sociální (a psychologické) problémy pramenící například z nezaměstnanosti, příslušnosti k určité etnické minoritě nebo z příslušnosti ke skupině cizinců žijících na území ČR apod.

• Osamělým a izolovaným rodičům (včetně osamělých otců, kteří sami vychovávají dítě)

• Rodičům s dětmi s postižením nebo samotným rodičům s postižením

• Rodičům, kteří trpěli deprivací ve svém vlastním životě a nikdy neměli příležitost zažít rodinný život (dětí z dětského domova)

• Maminkám v poporodní depresi

• kapacita: -

• bližší informace (web): www.hostcz.org

KLUB PASTELKA o. s. Rodinné centrum Pastelka

adresa nám. Karla IV. 4, 628 00 Brno

telefon / fax 607 812 718

www www.pastelka.net

e-mail klub.pastelka@email.cz

právní subj. Občanské sdružení

IČ 26623765

stat. zástupce Mgr. Kateřina Sedláková

kont. osoba

činnost organizace (obecně):

Rodinné centrum Pastelka zaměřuje svou činnost na služby poskytované rodinám jako celku i jejím jednotlivým členům formou osvětové, výchovné, vzdělávací a zájmové činnosti. Dále se snaží vytvářet prostor pro komunikaci, inspiraci, výměnu zkušeností i seberealizaci.

rok založení 2003

bezbariérovost ne

Další poskytované služby (neregistrované)

• **název služby:** Rodinné centrum Pastelka

• **stručná charakteristika služby:** Rodinné centrum zaměřuje svou činnost na aktivity podporující aktivní trávení volného času jednotlivců i celých rodin. Nabízí programy pro nejmenší děti v doprovodu rodičů či prarodičů, odpolední zájmové kroužky pro děti předškolního i školního věku, jazykové kurzy s hlídáním dětí, semináře o výchově dětí, pohybové aktivity pro děti, dospělé i seniory, kurzy výtvarných technik a mnohé další.

- kontakt: Mgr. Kateřina Sedláková, tel.607 812 718 nebo klub.pastelka@email.cz
- adresa: nám. Karla IV. 4, 628 00 Brno
- prac. doba: po–pá 9–12 hod; v odpoledních hodinách v závislosti na programech
- pro koho je služba určena: děti, dospělí, senioři, celé rodiny
- kapacita: závisí na jednotlivých typech programů
- bližší informace (web): www.pastelka.net

Národní centrum pro rodinu Centrum pro rodinu a sociální péči Brno

adresa	Průchodní 377/2 Brno 602 00
telefon / fax	542 214 865
www	www.rodiny.cz
e-mail	ncpr@volny.cz
právní subj. IČ	církevní právnická osoba 653 492 96
stat. zástupce	Mgr. Ing. Marie Oujezdská
kont. osoba	Ing. Luboš Herz
činnost organizace (obecně):	Národní centrum pro rodinu (NCR) je nestátní neziskovou organizací, zřízenou Českou biskupskou konferencí. Jejím hlavním cílem je vytvářet prorodinné klima ve společnosti v perspektivě spolupráce s jednotlivými centry pro rodinu v ČR se zohledněním zahraničních zkušeností.
rok založení	1996
bezbariérovost	ne

Další poskytované služby (neregistrované)

- **název služby:** Centrum pro rodinu a sociální péči Brno
- **stručná charakteristika služby:** Národní centrum pro rodinu (NCR) je nestátní neziskovou organizací, zřízenou Českou biskupskou konferencí. Jejím hlavním cílem je vytvářet prorodinné klima ve společnosti v perspektivě spolupráce s jednotlivými centry pro rodinu v ČR se zohledněním zahraničních zkušeností.
- kontakt: 542 214 865, ncpr@volny.cz
- adresa: Průchodní 377/2, Brno 602 00
- prac. doba: -
- pro koho je služba určena: Rodiny s dětmi

- **hlavní náplň poskytované služby:**
- napomáhat růstu celorepublikové sítě diecézních Center pro rodinu
- koordinace společných akcí
- spolupráce s dalšími prorodinnými organizacemi v ČR i v zahraničí
- spolupráce se státními orgány i politickými stranami v oblasti rodinné politiky
- organizování konferencí a seminářů
- tvorba programů a služeb pro rodiny a jejich členy
- spolupráce se zahraničními nadnárodními nevládními organizacemi
- kapacita: -
- bližší informace (web): www.rodiny.cz

OPEN FAMILY, o. p. s.

adresa	Mezírka 1, Brno 602 00
telefon / fax	tel. 739 372 520
www	www.openfamily.cz
e-mail	manager@openfamily.cz
právní subj. IČ	obecně prospěšná společnost 27734200
stat. zástupce	Jaroslava Vilčková – předsedkyně správní rady
kont. osoba	Bc. Tereza Vilčková – koordinátora
činnost organizace (obecně):	Open Family, o. p. s. šíří myšlenku náhradní rodinné péče mezi veřejnost, nabízí odbornou podporu rodinám s dětmi v pěstounské péči a osvojení na území ČR s cílem podporovat přirozené rodinné prostředí pro vývoj dítěte. Společnost má od 8.1.2008 pověření k výkonu sociálně-právní ochrany dětí.
rok založení	2007
bezbariérovost	

Typy poskytovaných služeb (dle z. 108/2006 Sb. o soc. službách)

- **typ služby** : Odborné sociální poradenství
- **název služby** : Středisko odborné podpory
- **kontakt** : Kontaktní osoba – Bc. Tereza Vilčková
- **tel., e-mail** : tel. 739 372 520, manager@openfamily.cz
- **www** : www.openfamily.cz
- **adresa** : Mezírka 1, Brno 602 00
- **prac. doba** : Dle dohody

- cílová skup. : Rodiče s dětmi jakéhokoliv věku; rodiny, páry a jednotlivci, kteří chtějí přijmout dítě do pěstounské péče
- kapacita : Dle dohody
- hlavní náplň poskytované služby:
- odborné sociální a psychologické poradenství rodinám s přijatými dětmi.
- provázení žadatelů o přijetí dítěte do osvojení a pěstounské péče.
- poskytování informací o problematice náhradní rodinné péče zájemcům z řad veřejnosti.
- volnočasové, společenské a relaxační aktivity.

Další poskytované služby (neregistrované)

- název služby: Pořádání volnočasových aktivit
- stručná charakteristika služby: zábavný program pro rodiče s dětmi vždy 1x do měsíce
- kontakt: Bc.Tereza Vilčková
- adresa: Mezírka 1, 602 00
- prac. doba: 9–15 hod – tel., email, osobně po domluvě
- pro koho je služba určena: pro rodiče s dětmi
- kapacita: 20-30 osob
- bližší informace (web): www.openfamily.cz

Sdružení pěstounských rodin

adresa : Anenská 10, Brno
 telefon / fax : 543331718
 www : www.pestouni.cz
 e-mail : pestouni@pestouni.cz
 právní subj. : Občanské sdružení
 IČ : 64326471
 stat. zástupce : Mgr. Ing. Pavel Šmýd
 kont. osoba :

činnost organizace (obecně): Cílem organizace je pomáhat opuštěným, sociálně a zdravotně znevýhodněným dětem a mladým lidem. Pomoc směřuje jednak dětem odebraným z biologických rodin z důvodů ohrožení vývoje dítěte či absence rodinného zázemí, zároveň dětem sociálně a zdravotně znevýhodněným a dětem umístěným v dětských domovech, výchovných či diagnostických ústavech.

Sdružení své poslání naplňuje těmito činnostmi:

- pomoc opuštěným a postiženým dětem nalézt novou rodinu

- podpora stávajících náhradních rodin
- pomoc sociálně a zdravotně znevýhodněným dětem při trávení volného času
- nabídka bydlení a práce v Domě na půli cesty mladým lidem odcházejícím z ústavní nebo pěstounské péče

rok založení : 1995
 bezbariérovost : ne

Typy poskytovaných služeb (dle z. 108/2006 Sb. o soc. službách)

- typ služby : Odborné sociální poradenství
- název služby : Poradna náhradní rodinné péče
- kontakt : PhDr. Alena Michalová
- tel., e-mail : 543549141, michalova@pestouni.cz

- www : www.pestouni.cz
- adresa : Anenská 10, Brno
- prac. doba : Po–Čt 8–16 hod.; Pá 8–12 hod.
- cílová skup. : Rodiny s dětmi, opuštěné děti
- kapacita : 22

Hlavní náplň poskytované služby:

Posláním Poradny náhradní rodinné péče je poskytovat sociální poradenství a pomoc rodinám s dětmi v náhradní rodinné péči. Součástí činnosti je také vyhledávání vhodných náhradních rodičů pro děti z ústavů. Konzultace jsou poskytovány také zájemcům o přijetí dítěte. Kromě poradenské činnosti je v rámci Klubu pěstounských rodin pořádána řada vzdělávacích a rekreačních aktivit pro rodiče, děti a rodiny – jednodenní a víkendové akce, pobyty s nabídkou programu a poradenstvím, přednášky, společenská setkání, Den pěstounských rodin aj. Klienti/rodiny mohou Poradnu zkontaktovat telefonicky, korespondenčně, elektronickou poštou nebo osobní návštěvou v prostorách Poradny či návštěvou odborného pracovníka Poradny v místě bydliště rodiny s dětmi v náhradní rodinné péči. Veškeré služby jsou poskytovány zdarma.

- typ služby : Nízkoprahové zařízení pro děti a mládež
- název služby : Dům jistoty
- kontakt : Bc. Radka Lockerová
- tel., e-mail : 733534464
Lockerova@pestouni.cz
- www : www.pestouni.cz
- adresa : Václavská 13/15
- prac. doba : Po–čt 13–18
- cílová skup. : Děti a mládež ve věku od 6 do 26 let, etnické menšiny

• kapacita : 120

• **hlavní náplň poskytované služby:**

Dům jistoty jako centrum volnočasových aktivit nabízí pestré využití volného času sociálně a zdravotně znevýhodněným dětem. Specializované zájmové kroužky (taneční, dramatický, keramický, arteterapeutický) jsou určeny dětem v náhradní rodinné péči, dětem se specifickými poruchami a dětem ze sociálně slabých rodin.

• nízkoprahová klubovna

Děti mají k dispozici tanečníru, učebnu, výtvarnou místnost a místnost pro pohybové hry.

Program nízkoprahové klubovny je zajišťován vyskolenými dobrovolníky od pondělí do čtvrtka od 14 do 17 hodin a je určen dětem od šesti do osmnácti let, děti ve věku pěti let. Mladší se do programu klubovny mohou zapojit pouze za přítomnosti rodičů. Prostory klubovny mohou být využívány i dospělými, a to k pořádání společenských akcí (školení, schůze, přednášky, cvičení a sportování pro dospělé aj.).

• zájmové kroužky

Specifikem Domu jistoty je skutečnost, že vedle lektora zájmového kroužku děti doprovází také sociální asistent. Jejich přítomnost umožní dětem se specifickými výchovnými nároky zvládnout požadované aktivity a zároveň – i přes případná zdravotní či sociální omezení – zůstat součástí skupiny.

• osobní asistence pro jednotlivce

Děti se specifickými potřebami potřebují individuální péči – prostřednictvím osobních asistentů dětí – dobrovolníků z řad vysokoškolských studentů, kteří se dětem individuálně věnují (doučování, tvorba a realizace volnočasových aktivit aj.)

• společenské, zábavné a poznávací akce pro rodiny

každoroční rodinné letní pobyty pro romské děti v náhradní rodinné péči a romské děti v romských rodinách, jejichž smyslem je sdílení své situace s vrstevníky, trávení volného času prostřednictvím lákavého programu či předávání zkušeností při výchově dětí.

• **typ služby** : Dům na půli cesty

• **název služby**: Dům na půli cesty Velký Dvůr

• **kontakt** : Miroslava Ptáčková

• **tel., e-mail** : 731507403

: dum@pestouni.cz

• **www**

: www.pestouni.cz

• **adresa** : Velký Dvůr u Pohořelice č. 134

• **prac. doba** : Nepřetržitě

• **cílová skup.** : Mladí dospělí ve věku od 18 do

: 26 let odcházející z dětských

domovů a nápravných zařízení

• **kapacita** : 23

• **hlavní náplň poskytované služby:**

Dům na půli cesty je zařízení pro mladé lidi, kteří po dosažení plnoletosti odcházejí z dětských domovů, výchovných a diagnostických ústavů či velkých pěstounských rodin, kde není v silách rodičů postarat se o všechny svoje děti. Většina z nich není schopna vést samostatný život. Často postrádají základní sociální a pracovní návyky, kvalitní vzdělání a materiální zázemí. Není-li jim v této chvíli nabídnuta pomoc, končí obvykle v záchytných sociálních sítích.

Pomoc mladým dospělým z Domu na půli cesty je realizována ve třech rovinách:

1. Chráněné bydlení

Po dokončené rekonstrukci v roce 2007 je k dispozici 23 míst. Pobyt v Domě na půli cesty je zcela dobrovolný. Každý měsíc platí klienti nájemné, čímž si zvyká na nutnost pravidelných plateb. Tato částka je stanovena tak, aby klientům zbylo ještě dostatečné množství peněz, se kterými se učí hospodařit. V průběhu pobytu se klienti za pomoci pracovníků Domu na půli cesty snaží zajistit vlastní ubytování a nalézt stálé zaměstnání.

2. Pracovní program

Po nastoupení do Domu na půli cesty je klient zařazen do tzv. aktivizačního programu na ekofarmě, v dílnách. Prioritní snahou je zaměstnání mimo Dům na půli cesty v okolních firmách, v oboru, o který má klient zájem.

3. Psychosociální podpora

Klienti Domu na půli cesty jsou velmi specifická cílová skup., která vyžaduje odborný a citlivý přístup. Nachází se v krizové situaci a je zapotřebí jim pomoci dříve, než situace vyústí v sociálněpatologické chování, jako např. zneužívání návykových látek, bezdomovectví, páchání trestné činnosti. Dům na půli cesty tedy zajišťuje také prevenci sociálně patologických jevů a pomáhá mladým lidem rozšiřovat životní perspektivu.

Tato pomoc je realizovaná zejména ve formách tréninku sociálních a praktických dovedností, doprovázení (sociální asistence), poradenství a terapie.

Sdružení SOS dětských vesniček SOS dětská vesnička

adresa	119 01 PRAHA – HRAD, U Prašného mostu 50 – sídlo organizace 621 00 Brno, Borůvková 11 – pobočka organizace
telefon / fax	tel. 541 227 795, Fax 541 213 016
www	Web: www.sos-vesnicky.cz
e-mail	e-mail: marcela.troubilova@sos-vesnicky.cz
právní subj.	občanské sdružení
IČ	00407933
stat. zástupce	Na pobočku v Brně
kont. osoba	– Mgr. Marcela Troubilová
činnost organizace (obecně):	služby v oblasti náhradní rodinné péče, poskytování pěstounské péče potřebným dětem, které nemohou žít se svými biologickými rodiči
rok založení	Pobočka v Brně založena v roce 2003
bezbariérovost	ne

Typy poskytovaných služeb (dle z. 108/2006 Sb. o soc. službách)

- typ služby : Zařízení pro výkon pěstounské péče
- název služby : Pěstounská péče
- kontakt : Mgr. Marcela Troubilová
- tel., e-mail : tel. 541 227 795
e-mail
marcela.troubilova@sos-vesnicky.cz
- www : www.sos-vesnicky.cz
- adresa : 621 00 Brno, Borůvková 11
- prac. doba : nepřetržitě
- cílová skup. : Pěstouni vykonávající pěstounskou péči, děti vyrůstající v náhradní rodinné péči
- kapacita : 10 pěstounů, 60 dětí
- hlavní náplň poskytované služby:

Podporování pěstounských rodin, jejichž prostřednictvím se u dětí podporují vloh a eliminují handicap a děti jsou postupně a přirozeně vedeny k samostatnému životu.

OBĚTI DOMÁČÍHO NÁSILÍ V KRIZI

Centrum sociálních služeb, p. o.

adresa	Tábor 22, 616 00 Brno – sídlo organizace
telefon / fax	tel. 541 421 911, fax 541 211 374
www	www.css.brno.cz
e-mail	info@cssbrno.cz
právní subj.	příspěvková organizace
IČ	70 88 70 39
kont. osoba	Ing. Ivo Sedláček
činnost organizace (obecně):	Cílem je pomáhat uživatelům žít aktivní a důstojný život v zařízeních organizace za podpory jejich soběstačnosti, poskytovat sociální služby ve vysoké kvalitě a na vysoce odborné úrovni v souladu s individuálními potřebami osob v nepříznivé sociální situaci a dosáhnout jejich sociálního začlenění s podporou umožnit jim využívat přirozených vazeb s okolím.
rok založení	2002
bezbariérovost	ano

Typy poskytovaných služeb (dle z. 108/2006 Sb. o soc. službách)

- typ služby : Azylové domy
- název služby : Domov pro matky s dětmi
Společná cesta
- kontakt : Mgr. Iva Kuchyňková
- tel., e-mail : tel. 546 210 763, fax
546 216 438, mob. 724 837 832
dmd.heyrovského@volny.cz
- www : www.css.brno.cz
- adresa : Heyrovského 11, 635 00 Brno
- prac. doba : nepřetržitá
- cílová skup. : těhotné ženám a matky s dětmi, které se ocitly v sociální a bytové tísní. Věk dětí, které mohou být s matkou ubytovány v Domově je omezen hranicí 18-ti let.
- kapacita : 15 ubytovacích jednotek (celkem 50 lůžek) a 2 jednotky nouzového ubytování (celkem 8 lůžek)

• hlavní náplň poskytované služby:

Pomoc matkám s dětmi, které se ocitly v nepříznivé sociální situaci, spojené se ztrátou bydlení bez možnosti jejího řešení jiným způsobem tak,

aby se každá přichozí matka s dětmi byla schopna v co možná nejkratší době vrátit do běžného života a zaopatřit sobě i dětem vhodné podmínky pro život a vyřešit svou sociální a bytovou situaci.

- **typ služby** : Azylové domy
- **název služby** : Domov pro matky s dětmi Zvonek
- **kontakt** : Jitka Koncerová
- **tel., e-mail** : 549 273 559, mob. 724 837 838
dmd_tn@volny.cz
- **www** : www.css.brno.cz
- **adresa** : Terezy Novákové 62a, 621 00 Brno
- **prac. doba** : nepřetržitá
- **cílová skup.** : osamělé plnoleté ženy s 1-2 dětmi ve věku 0-5 let
těhotné ženy (plnoleté)
ženy žijící v nefunkčním manželství, zvažující žádost o rozvod manželství
oběti domácího násilí
- **kapacita** : 15 míst pro matku s jedním dítětem
2 místa pro matku se dvěma dětmi

• **hlavní náplň poskytované služby:**

Podpora a pomoc osamělým matkám s dětmi s trvalým pobytem v městě Brně, které se ocitly v nepřiznivě sociální situaci spojené se ztrátou bydlení.

Pomocí individuálně stanovených cílů se organizace snaží pomoci uživatelkám tak, aby se mohli co možná nejdříve vrátit do běžného života společnosti. Pobyť v domově je doplněn možností účastnit se sociálněvýchovného programu.

Další poskytované služby (neregistrované)

- **název služby:** Krizové centrum pro děti a dospívající
- **stručná charakteristika služby:** okamžitá pomoc a podpora dítěti, které se ocitlo bez jakékoliv péče nebo v případech, kdy jsou jeho život nebo vývoj vážně ohroženy. Dále v případech, kdy se dítě ocitlo bez péče přiměřené jeho věku, kdy je dítě tělesně nebo duševně týrané nebo zneužíváno anebo se ocitlo v prostředí nebo situaci, v nichž jsou závažným způsobem ohrožena jeho základní práva
- **Ambulantní část:** Nabízíme krizovou intervenci v akutních situacích i poradenskou pomoc dětem

- a rodinám při řešení dlouhodobějších problémů.
- **Lůžková část:** Děti v zařízení pro děti vyžadující okamžitou pomoc jsou umístěny po dobu, která je nezbytně nutná do vyřešení krizové situace.
- **Podmínky pro přijetí uživatele:** Do zařízení lze přijmout všechny děti, které vyžadují okamžitou pomoc. Přihlíží se ke zdravotnímu stavu dítěte.
- **kontakt:** Zdeňka Zvěřinová, tel. 549 272 850, fax 541 229 298, mob. 724 837 836
css.sspd@volny.cz
- **adresa:** Hapalova 4, 621 00 Brno
- **prac. doba:** Provoz ambulantní části KC je zajištěn od 8.00 hod do 20.00 hod
Provoz lůžkové části je nepřetržitý.
- **pro koho je služba určena:** Děti a mládež od 0–18 let.
- **kapacita:** 12 lůžek
- **bližší informace (web):** www.css.brno.cz
nebo: www.krizovecentrum.cz

**Dětské centrum Brno, p. o.
Zařízení pro děti vyžadující okamžitou pomoc**

- **adresa** : Hlinky 132/136 Brno 603 00
- **telefon / fax** : 543210409-11, fax 543247939
- **www** : www.dcbрно.cz
- **e-mail** : info@dcbрно.cz
- **právní subj.** : příspěvková organizace
- **IČ** : 48512486
- **stat. zástupce** : Ing. Eva Pilátová, ředitelka
- **kont. osoba** :

• **činnost organizace (obecně):** Péče o děti od narození do 18 let, které se ocitnou tíživě sociální situaci.

• **rok založení** : 1950

• **bezbariérovost** : Ne

Další poskytované služby (neregistrované)

- **název služby:** Zařízení pro děti vyžadující okamžitou pomoc
- **stručná charakteristika služby:** Pomoc dětem, které potřebují okamžitou pomoc
- **kontakt:** 543210409-11
- **adresa:** Hlinky 132/136 Brno 603 00
- **prac. doba:** nepřetržitá
- **pro koho je služba určena:** pro děti od narození do 18 let, případně pro matky s dětmi
- **kapacita:** 10
- **bližší informace (web):** www.dcbрно.cz

Fond ohrožených dětí Fond ohrožených dětí Brno

adresa	Fond ohrožených dětí – pobočka Brno
telefon / fax	Francouzská 58, Brno 602 00 545 215 105 / 545 215 018
www	www.fod.cz
e-mail	fod.brno@fod.cz
právní subj. IČ	Občanské sdružení 00499 277
stat. zástupce	JUDr. Marie Vodičková, předsed-
kont. osoba	kyně FOD Na Poříčí 6, Praha 1, 110 00 tel. 224 236 655 e-mail: fodeti@volny.cz

Činnost organizace (obecně):

Fond ohrožených dětí je občanské sdružení na pomoc týraným, zanedbávaným, zneužívaným, opuštěným nebo jinak sociálně ohroženým dětem. Hlavní náplní je řešení případů přímo v terénu. Dále zřizuje a provozuje zařízení pro děti vyžadující okamžitou pomoc **Klokánek** a vykonává další činnosti zaměřené na ochranu dětí před škodlivými vlivy. Všestranně podporuje rozvoj náhradní rodinné péče, zejména pěstounské péče u dětí, pro které se obtížně hledá náhradní rodina. Vyhledává vhodné náhradní rodiny, informuje veřejnost o těchto dětech. Fond ohrožených dětí také zřizuje a spravuje objekty (byty,domy) pro rodiny pěstounů. Zajišťuje poradenskou a hmotnou pomoc náhradním rodinám, pro něž mimo jiné pořádá kulturně-výchovné, vzdělávací, sportovní a rekreační akce. Provádí osvětu formou přednášek na středních a vysokých školách.

rok založení 1990
bezbariérovost ne

Typy poskytovaných služeb (dle z. 108/2006 Sb. o soc. službách)

- typ služby : Sociální poradenství, sociálně – aktivizační služby pro rodiny s dětmi
- název služby :-
- kontakt : PhDr. Zdeněk Papoušek
- tel., e-mail : 724 667 656, fod.brno@fod.cz
- www : www.fod.cz
- adresa : Francouzská 58, Brno 602 00
- prac. doba : 2 návštěvní dny v týdnu na pobočce FOD + šetření případů v jakoukoliv dobu

- cílová skup. : Týrané, zanedbávané, zneužívané a opuštěné děti ve věku 0-18 let
- kapacita : 130 nových případů ročně
- hlavní náplň poskytované služby:
- vyhledávání a pomoc ohroženým dětem
- terénní šetření případů
- sociálně-právní poradenství
- zařízení pro děti vyžadující okamžitou pomoc
- Klokánek**
- ochrana dětí před škodlivými vlivy
- podpora náhradní rodinné péče
- vyhledávání náhradních rodin

Občanské sdružení Magdalenium Zařízení Helena

adresa	Bratislavská 31, 602 00 Brno – sídlo organizace
telefon / fax	602823237 – stautární zástupce 776718459 – zařízení Helena
www	www.magdalenium.cz
e-mail	magdalenium2@centrum.cz
právní subj. IČ	Občanské sdružení 65351932
stat. zástupce	Mgr. Brtníková Kristína
kont. osoba	Bc. Hýbnerová Lenka
činnost organizace (obecně):	Azylový dům pro oběti domácího násilí s krizovými lůžky a následným pobytovým programem. Je zajištěno i komplexní právní, sociální, psychologické poradenství a skupinové psychoterapie pro interní i externí klientelu.
rok založení	1997 založení o. s. Magdalenium
bezbariérovost	ne

Typy poskytovaných služeb (dle z. 108/2006 Sb. o soc. službách)

- typ služby : Azylové domy
- název služby : Zařízení Helena
- kontakt : Koordinátor projektu
– Bc. Hýbnerová Lenka
Vedoucí zařízení Helena
– Mgr. Vejtlupková Martina
- tel., e-mail : Koordinátor projektu
– 775 320 459
- www : Vedoucí zařízení Helena
– 776718459
www.magdalenium.cz
- adresa : Neveřejná adresa zařízení Helena

- prac. doba : 24 hod / den
- cílová skup. : Oběti domácího násilí
: Oběti obchodu s lidmi
: Věkové vymezení:
: Mladí dospělí (19-26 let)
: Dospělí (27–64 let)
: Mladší senioři (65–80 let)
- kapacita : AD – kapacita 10 lůžek / den +
: možnost přístýlky, počet klientů
: 27 / den, počet intervencí 22
: / den, počet kontaktů (10min.
: jednání) 24 / den, počet hovorů
: 40 / den

• hlavní náplň poskytované služby:

A) Azylový dům – zařízení Helena: celoroční služba

- telefonická krizová pomoc
- krizová pomoc
- krizová lůžka
- pobytový program

B) Doplňující služby zařízení Helena:

Psychologické poradenství -celoroční služba pro interní i externí klientelu, dle potřeb uživatelů

Právní poradenství – celoroční služba pro interní i externí klientelu, dle potřeb uživatelů

Videotrénink interakcí – celoroční služba pro interní i externí klientelu, dle potřeb uživatelů

Volnočasové aktivity – 1–2 x týdně v rámci pobytového programu

Materiální výpomoc ze šatníku – celoroční služba, dle potřeb uživatelů

Doprovody klientek – celoroční služba, převážně v rámci pobytového programu

Hlídní dětí – v rámci pobytového programu

Poskytování podpůrných aktivit při integraci žen do běžného života – průběžná služba dle aktuálních potřeb uživatelů

Skupinová psychoterapie – celoroční služba pro interní i externí klientelu

Modrá linka, o. s. – centrum a linka důvěry pro děti a mládež

adresa	Lidická 1880/50, 658 12 Brno Kancelář: Plovdivská 8, 616 00 Brno
telefon / fax	telefon 549 216 141 Linka důvěry: neveřejná adresa – utajené pracoviště

www	www.modralinka.cz
e-mail	organizační: manager@modralinka.cz info@modralinka.cz klienti linky důvěry: help@modralinka.cz

právní subj.	občanské sdružení
IČ	60557508
stat. zástupce	Mgr. Andrea Lásková
kont. osoba	předsedkyně správní rady

činnost organizace (obecně):

Modrá linka je nestátní nezisková organizace, kterou provozuje občanské sdružení stejného jména. Jejím cílem je rychlá a lehce dostupná pomoc dětem a mladým lidem v krizových a jiných obtížných a náročných životních situacích. Hlavním cílem je pomoc dětem a mladým lidem v krizových a jinak obtížných životních situacích. V současné době jsou realizovány tyto projekty:

- Modrá linka – linka pomoci dětem
- Vzdělávání pracovníků pomáhajících profesí

Působnost: u telefonické krizové intervence je linkou regionální. U e-mailového poradenství a služby Skype jde o působnost celostátní.

Pracoviště splňuje všechny odborné předpoklady požadované zákonem i profesní komorou (Českou asociací pracovníků linek důvěry).

rok založení 1994

bezbariérovost služby linky důvěry jsou distanční, tedy bez bariér

Typy poskytovaných služeb (dle z. 108/2006 Sb. o soc. službách)

• typ služby	Telefonická krizová pomoc
• název služby	Modrá linka
• kontakt	Bc. Bohuslava Horská – vedoucí linky důvěry
• tel., e-mail	vedoucí LD – 604 789 838, horska@nettown.cz předsedkyně správní rady Mgr. Andrea Lásková – 777 820 504, manager@modralinka.cz
• www	www.modralinka.cz
• adresa	linka důvěry – neveřejná adresa, utajené pracoviště dostupná telefonicky: 549 24 10 10, 608 902 410 dostupná elektronicky: e-mail: help@modralinka.cz

- Skype: modralinka
- prac. doba : denně 9–21 hod
- cílová skup. : děti a mládež
- kapacita : 20 kontaktů denně
- hlavní náplň poskytované služby:

Jde o terénní službu určenou především dětem a mladým lidem, poskytovanou na přechodnou dobu těm, kteří se nacházejí v situaci ohrožení zdraví nebo života nebo v jiné obtížné situaci, kterou neumí nebo nemohou řešit vlastními silami. Služba je anonymní a bezplatná. Pomáhá zejména při řešení konfliktů ve vrstevnických a rodinných vztazích, potíží se sebehodnocením, zdravotních problémů a školních neúspěchů. Je určena také pro děti týrané, zneužívané a zanedbávané nebo ohrožené šikanou.

Krizová intervence je poskytována všem, kteří se na linku důvěry obrátí. Linku je možné kontaktovat telefonicky (pevná linka, mobil, Skype), nebo e-mailem. e-mailovou odpověď klient obdrží do 48 hodin.

Hovory jsou zpoplatněny běžnou sazbou určenou telefonním operátorem, hovory prostřednictvím audiochatu Skype jsou zdarma.

Na počátku, o. s.

adresa	Soběšická 60, 614 00, Brno
telefon / fax	548221405
www	http://www.napocatku.cz
e-mail	info@napocatku.cz
právní subj.	občanské sdružení
IČ	60 55 46 65
kont. osoba	Mgr. Ing. Eva Vondráková

činnost organizace (obecně): Občanské sdružení Na počátku se zaměřuje především na pomoc těhotným ženám a dívkám v krizi. Provozuje poradnu a azylový dům, kde mají ženy možnost prožít bezpečné těhotenství. Sdružení dále usiluje o podporu a vzdělávání rodičů, kterým je svěřena péče o rozvoj dětí.

rok založení : 1994
bezbariérovost : ne

Typy poskytovaných služeb (dle z. 108/2006 Sb. o soc. službách)

- typ služby : Odborné sociální poradenství
- název služby : Poradna Na počátku
- kontakt : Ing. Anna Bártová, PhD.-vedoucí
: Poradny

- tel., e-mail : 548221405,
: anna.bartova@napocatku.cz
- www : <http://www.napocatku.cz>
- adresa : Soběšická 60, 614 00, Brno
- prac. doba : po–pá 9.00–16.00 hod, telefonní
: kontakt nepřetržitě
- cílová skup. : Těhotné ženy v obtížné životní
: situaci. Služba je otevřená
: ženám z celé České republiky
: bez ohledu na jejich věk (tj.
: i nezletilým), duševní či tělesné
: zdraví, společenské postavení,
: rasu nebo náboženskou přísluš-
: nost. Pokud je cílem služby
: nalezení místa, kde uživatelka
: může bezpečně prožít těhoten-
: ství a setrvat i nějakou dobu
: s miminkem, jsou do azylového
: domu provozovaného sdružením
: Na počátku přednostně přijímány
: ženy do šestého měsíce těho-
: tenství.

- kapacita : 105 uživatelů, cca 150 kontaktů

- hlavní náplň poskytované služby:

Poradna Na počátku je prvním místem, kde je ženám v tísní podána pomocná ruka. Nabízí jim krizovou intervenci, odborné sociální poradenství, možnost o svém problému mluvit. Příchozím či volajícím ženám je dále zprostředkováván kontakt na další specializované poradny, azylové domy a organizace. V případě, že jejich situaci nelze řešit „prostým“ poradenstvím a objevují se další problémy, nabízejí pracovníci Poradny nastávajícím maminkám možnost ubytování v Domově pro dětský život.

- typ služby : Azylové domy
- název služby : Domov pro dětský život
- kontakt : Mgr. Ing. Eva Vondráková-vedoucí
: Domova
- tel., e-mail : 774 440 812
: eva.vondrakova@napocatku.cz
- www : <http://www.napocatku.cz>
- adresa : adresa AD není zveřejňována,
: kontaktní místo: Soběšická 60,
: 614 00, Brno
- prac. doba : nepřetržitě
- cílová skup. : Těhotné ženy v tísní, které si
: přejí své dítě donosit, ale ve
: svém přirozeném prostředí
: k tomu nemají podmínky. Před-

nostně jsou přijímány ženy na počátku těhotenství. Služba je otevřená ženám z celé České republiky bez ohledu na jejich věk (tj. i nezletilým), společenské postavení, rasu nebo náboženskou příslušnost. Do Domova pro dětský život nemohou být přijaty ženy, jejichž onemocnění by ohrožovalo ostatní ubytované osoby (např. infekční onemocnění, závislosti, některá psychiatrická onemocnění).

• kapacita : 7 lůžek

• hlavní náplň poskytované služby:

Poskytnutí azylového ubytování. S maminkami je vytvářen individuální plán vycházející z jejich potřeb. Organizace nabízí různé kurzy, např. péče o maminku a dítě, klub maminek, šití, ruční práce, zdravotnictví, pomáhá maminkám k samostatnosti při hospodaření s finančními prostředky, při kontaktech s úřady a při péči o sebe i dítě.

Realizace služby směřuje k následujícím cílům:

- zajištění bezpečného místa pro prožití těhotenství a prvních šesti měsíců života maminky s dítětem,
- zajištění následného místa k bydlení,
- rozvíjení dovedností v oblasti péče o sebe a dítě,
- získání dovedností souvisejících s vedením domácnosti,
- zlepšení orientace ve vlastních právech a povinnostech,
- nabytí informací o institucích přirozené komunity, které mohou být zdrojem pro naplnění potřeb uživatelky, a trénování dovedností jak služeb těchto institucí užívat,
- rozvinutí dovedností potřebných pro zvládání krizí a konfliktů,
- posílení sebedůvěry a sebeúcty jako zdroje vnitřní síly pro hledání dobrého životního způsobu pro sebe a své děti,
- začlenění do vztahové podpůrné sítě.

• typ služby : Domy na půl cesty

• název služby : Pobytová následná péče Domova pro dětský život-byty na půli cesty

• kontakt : Mgr. Ing. Eva Vondráková-
kontaktní osoba

• tel., e-mail : 774 440 812

eva.vondrakova@napocatku.cz

• www : <http://www.napocatku.cz>

• adresa : kontaktní místo: Soběšická 60,
614 00, Brno

• prac. doba : po–ne 10.00 –16.00 hod

• cílová skup. : Cílovou skupinou jsou ženy a děti z celé ČR, které prošly Domovem pro dětský život a ještě nemají jiné ubytování nebo je toto ubytování přechodně nejvhodnější, a dále pocítují naléhavou potřebu podpory pro fázi přechodu do zcela samostatného a nezávislého života.

• kapacita : 4 byty

• hlavní náplň poskytované služby:

- zajištění následného místa k bydlení,
- získání a upevnění dovedností souvisejících s vedením domácnosti,
- zlepšení orientace ve vlastních právech a povinnostech a vybavení dovednostmi k jejich uplatňování (např. v rodině, zaměstnání, v institucích),
- posílení v oblasti péče o sebe a dítě,
- nabytí informací o zdrojích komunity v souvislosti s potřebami uživatelky a trénováním dovedností jak na tyto zdroje dosahovat,
- začlenění do vztahové podpůrné sítě,
- stabilizace v krizích a rozvinutí dovedností potřebných pro zvládání krizí a konfliktů,
- posílení sebedůvěry a sebeúcty jako zdroje vnitřní síly pro hledání dobrého životního způsobu pro sebe a své děti.

• typ služby : Sociálně aktivizační služby pro rodiny s dětmi

• název služby : Terénní a ambulantní následná péče Domova pro dětský život – sociálně aktivizační služby

• kontakt : Mgr. Ing. Eva Vondráková-
kontaktní osoba

• tel., e-mail : 774 440 812

eva.vondrakova@napocatku.cz

• www : <http://www.napocatku.cz>

• adresa : kontaktní místo: Soběšická 60,
614 00, Brno

• prac. doba : po–pá 13.00–16.00 hod

• cílová skup. : Cílovou skupinou jsou ženy a děti z celé ČR, které prošly Domovem pro dětský život a pro fázi přechodu do zcela samostatného a nezávislého života ještě potřebují podporu.

- kapacita : 17 uživatelů, uživatelék
- hlavní náplň poskytované služby:
- udržení místa k bydlení,
- získání a upevnění dovedností souvisejících s vedením domácnosti,
- zlepšení orientace ve vlastních právech a povinnostech a vybavení dovednostmi k jejich uplatňování (např. v rodině, zaměstnání, institucích),
- posílení v oblasti péče o sebe a dítě,
- nabytí informací o zdrojích komunity v souvislosti s potřebami uživatelék a trénováním dovedností jak na tyto zdroje dosahovat,
- začlenění do vztahové podpůrné sítě,
- stabilizace v krizích a rozvinutí dovedností potřebných pro zvládnání krizí a konfliktů,
- posílení sebedůvěry a sebeúcty jako zdroje vnitřní síly pro hledání dobrého životního způsobu pro sebe a své děti.

Diecézní charita Brno – Oblastní charita Domov sv. Markéty pro matky s dětmi v tísni

adresa	Staňkova 47, Brno 612 00
telefon / fax	541 240 087–8 / 541 240 089
www	www.brno.caritas.cz
email	dsm.brno@caritas.cz
právní subj.	církevní právnická osoba
IČ	449 90 260
kont. osoba	Bc. Karel Kosina / Marie Popovská

činnost organizace (obecně): Zařízení poskytuje ubytování těhotným ženám a matkám s dětmi v krizové životní situaci. Jedná se o uživatele týrané, zneužívané, ohrožované na životě, v sociální a bytové tísni. Pobyt v domově je na dobu nezbytně nutnou (až jeden a půl roku). V kritické situaci umožňuje Krizové ubytování na 1–3 dny. Organizace pomáhá ženám v tísni prostřednictvím sociálního, psychologického a právního poradenství. Zařízení nabízí sociální program pro matku i dítě (podle individuální potřeby: vedení domácnosti, hospodaření s financemi, jednání s úřady), poskytuje resocializační programy (výchova dětí, učební a výtvarné programy). Poskytuje také materiální výpomoc ze šatníku uživatelkám (ubytovaným i externě).

- cílová skup.: Matky s dětmi, těhotné ženy, které se ocitly v krizové sociální a bytové tísni.

Hlavní náplň:

- ubytování v domově (max. 1,5 roku)
- nouzové ubytování (1–3 dny)
- sociální poradenství
- sociální programy pro matku a dítě
- poskytnutí ošacení
- kapacita: 28 bytových jednotek sociálního bydlení pro matky s dětmi a 1 byt nouzového bydlení

rok založení 1994

bezbariérovost ano

Persefona o. s.

adresa	Bratislavská 31 Brno 602 00
telefon / fax	545245996 , 737834345
www	www.persefona.cz
email	domacinasili@persefona.cz
právní subj.	občanské sdružení
IČ	27058905
kont. osoba	Mgr. Madla Čechová

činnost organizace (obecně): Posláním sdružení je působit ve společnosti tak, aby páchnání násilí ve všech jeho formách a projevech bylo vnímáno a hodnoceno jako společensky neakceptovatelné, nezávisle na tom, mezi kým a kde je pácháno. Sdružení usiluje o ochranu práv osob, které mohou být takovým násilím dotčeny.

- cílová skup.: Oběti domácího násilí, oběti znásilnění a sexuálního zneužívání.

Hlavní náplň:

- napomáhat rozvoji komplexu činností z oblasti pomoci osobám dotčeným násilím
- rozšiřovat a prohlubovat povědomí odborné i laické veřejnosti o problematice specifických forem násilí
- podporovat a rozvíjet multidisciplinární přístup k řešení problematiky spjaté s násilným jednáním
- mapovat a provádět odborné analýzy v oblastech, kde dochází k násilnému jednání
- navrhovat a prosazovat systémové a legislativní změny
- vzdělávat profesní skupiny, studentů a široké veřejnosti
- právní postup ve vybraných případech
- poukazovat na nedostatky fungování společenského systému v oblastech, kde dochází k násilnému jednání

Osobní konzultace : po–pá 9.00–17.00
Telefonické konzultace : po–ne 8.30–22.00

• kapacita: -

rok založení : 2007 (Persefona vznikla vydělením tématu domácího násilí z Ligy lidských práv, zcela samostatně začíná fungovat k 1.7. 2007)

bezbariérovost : ne

SPONDEA při ČCK Brno, o. p. s. **Krizové centrum pro děti a mládež** **Intervenční centrum pro osoby** **ohrožené domácím násilím**

adresa : Sýpka 25, 613 00 Brno

telefon / fax : 541 213 732 / fax 541 213 732

www : www.spondea.cz

e-mail : spondea@spondea.cz

právní subj. : Obecně prospěšná společnost
IČ : 25346342

stat. zástupce : Bc. Jitka Fikarová, předsedkyně
správní rady

kont. osoba : Mgr. Dagmar Úlehlová, ředitelka
organizace

činnost organizace (obecně): Spondea je obecně prospěšná společnost, jejímž posláním je zlepšování kvality života dětí, mladých lidí a jejich blízkých, dále osob ohrožených domácím násilím. Cílem je podpora schopnosti uživatelů služeb řešit jejich obtížné životní situace a opětovně se začlenit do společnosti.

rok založení : 1998

bezbariérovost : Krizové centrum – ne, Intervenční centrum – ano

Organizace má pověření pro výkon sociálně-právní ochrany dítěte dle Zák.359/1999 Sb ve znění pozdějších novelizací. Je rovněž nestátním zdravotnickým zařízením.

Typy poskytovaných služeb (dle z. 108/2006 Sb. o soc. službách)

• typ služby : Krizová pomoc

• název služby :

• kontakt : Mgr. Dagmar Úlehlová

• tel., e-mail : 541 213 732

ulehlova@spondea.cz

• www : www.spondea.cz

nonstop linka: 541 235 511,

608 118 088, ICQ:260-321-915

Skype: Spondea

• adresa : Sýpka 25, 613 00 Brno

• prac. doba : nepřetržitě 24 hodin denně

• cílová skup. : Děti, mládež a studenti do 26

let, kteří se dostali do situace, již nejsou schopni sami bez pomoci řešit, dále jejich zákonní zástupci či osoby blízké. Jedná se především o naléhavou krizi v osobním životě způsobenou vztahovými, rodinnými, sociálními či školními problémy, týráním, zneužíváním, situacemi po prožití traumatu, krizi způsobenou poruchami přijmu potravy, sebepoškozováním, domácím násilím, šikanou.

• kapacita : 1 nový uživatel denně, 3 intervence denně, 5 lůžek

• hlavní náplň poskytované služby:

Posláním služby krizová pomoc je poskytování včasné a dosažitelné pomoci a podpory ambulantní i pobytovou formou dětem, mládeži a mladým lidem do 26ti let věku v obtížných životních situacích, které nejsou sami schopni řešit, s cílem umožnit jim začlenit se do běžného života. V rámci služby organizace poskytují základní sociální poradenství, psychologickou pomoc, sociálně terapeutickou péči, pobyty na krizovém lůžku, canisterapii a zprostředkování kontaktu s jiným odborným pracovištěm. Služba je poskytována bezplatně v nepřetržitém provozu 24 hodin denně, vyjma pobytové služby může klient zůstat v anonymitě. Klient může využít danou službu jenom jednou, nebo i opakovaně, podle své potřeby. Službu poskytují psychologové, sociální pracovníci, speciální pedagogové, dětský psychiatr, krizoví pracovníci.

• typ služby : Telefonická krizová pomoc

• název služby :

• kontakt : Mgr. Dagmar Úlehlová

• tel., e-mail : 541 213 732, ulehlova@spondea.cz

• www : www.spondea.cz

nonstop linka: 541 235 511,

608 118 088

ICQ: 260-321-915

Skype: Spondea

• adresa : Sýpka 25, 613 00 Brno

• prac. doba : nepřetržitě 24 hodin denně

- cílová skup. : Děti, mládež a studenti do 26 let, kteří se dostali do situace, již nejsou schopni sami bez pomoci řešit, dále jejich zákonní zástupci či osoby blízké. Jedná se především o naléhavou krizi v osobním životě způsobenou vztahovými, rodinnými, sociálními či školními problémy, týráním, zneužíváním, situacemi po prožití traumatu, krizi způsobenou poruchami příjmu potravy, sebepoškozováním, domácími násilím, šikanou.

- kapacita : 3–4 hovory denně

• hlavní náplň poskytované služby:

V rámci služby organizace poskytuje telefonickou krizovou pomoc, poradenství prostřednictvím internetové linky důvěry (odpovídá nejpozději do 24 hodin), poradenství prostřednictvím chatu v rámci stanovených chatovacích hodin (viz webové stránky), základní psychologické a sociální poradenství, zprostředkovává kontakt s jiným odborným pracovištěm.

- typ služby : Sociálně aktivizační služby pro rodiny s dětmi

• název služby :

- kontakt : Mgr. Dagmar Úlehlová
- tel., e-mail : 541 213 732, ulehlova@spondea.cz
- www : www.spondea.cz
nonstop linka: 541 235 511,
608 118 088
ICQ: 260-321-915
Skype: Spondea

- adresa : Sýpka 25, 613 00 Brno

- prac. doba : po–pá 8–18 hod
so–ne 9–13 hod

- cílová skup. : Rodiny s dětmi do 18 let či jejich jednotliví členové, kteří nejsou sami schopni zajistit optimální výchovu a péči dětem. Jedná se o rodiny v dlouhodobě nepříznivé sociální situaci, výchovné problémy s dětmi, komunikační problémy, nefunkční styly výchovy, rodiny kde se vyskytuje týrání, zneužívání či zanedbávání, domácí násilí.

Služba není poskytována osobám drogově závislým (včetně alkoholové závislosti), osobám s akutním psychotickým onemocněním, osobám žádajícím speciálně-pedagogické vyšetření či vyšetření školní zralosti, osobám s primárně prospěchovými problémy, osobám s pouze partnerskými problémy, osobám a institucím žádajícím odborné znalecké posudky.

- kapacita : 1 nová rodina denně, 1 – intervence denně, 3 kontakty denně

• hlavní náplň poskytované služby:

Posláním sociálně aktivizační služby pro rodiny s dětmi je podpora rodin s dětmi, které nejsou schopny vlivem nepříznivé sociální situace zajistit optimální výchovu a péči dětem.

V rámci služby organizace poskytuje základní sociální poradenství, psychologickou pomoc a diagnostiku, sociálně terapeutickou péči, rodinnou terapii, mediaci (pomoc rodičům při vzájemné komunikaci ohledně dítěte při rozvodových sporech), umožňuje kontakt dítěte s rodičem na neutrální půdě po rozvodu manželství nebo předávání dítěte mezi rodiči v porozvodových situacích, nabízí canisterapii, zprostředkovává kontakt s jiným odborným pracovištěm. Služba je poskytována bezplatně, klienti ji mohou využívat jen jednou nebo opakovaně, podle svých potřeb, není potřeba doporučení jiné instituce.

- typ služby : Intervenční centrum

• název služby :

- kontakt : Mgr. Dagmar Úlehlová
- tel., e-mail : tel. 544 501 121, fax 544 526 561
ulehlova@spondea.cz
donacentrum@donacentrum.cz
nonstop linka: 739 078 078
ICQ: 260-321-915
Skype: Spondea

- www : www.donacentrum.cz
- adresa : Sýpka 25, 613 00 Brno
- prac. doba : konzultační hodiny

po–čt 8–20 hod
pá 8–16 hod
telefonní linka
po–ne nonstop
krizová lůžka
po–ne nonstop

- **cílová skup.** Cílovou skupinou jsou ty osoby bez rozdílu věku a pohlaví, které jsou ohroženy domácím násilím nebo již jsou vystavené psychickému, fyzickému, sexuálnímu či ekonomickému domácímu násilí ve všech stádiích, dále osoby jim blízké a svědci domácího násilí. Cílovou skupinou nejsou násilné osoby.
- **kapacita** V případě vykazání násilné osoby ze společného obydlí je kapacita pro cílovou skupinu neomezená, v ostatních případech 1-2 nové klienti denně, 4-5 kontaktů či intervencí denně, 1 lůžko

• **hlavní náplň poskytované služby:**

Posláním Intervenčního centra Spondea je poskytování odborné pomoci a podpory ambulantní, terénní i pobytovou formou osobám ohroženým domácím násilím či osobám blízkým. Intervenční centrum Spondea dále organizuje spolupráci institucí a odborníků řešících problematiku domácího násilí v Jihomoravském kraji a zajišťuje informovanost mezi jednotlivými intervenčními centry ostatních krajů.

V rámci služby poskytuje psychologickou pomoc, krizovou telefonickou pomoc, sociálně terapeutickou péči, pobyty na krizovém lůžku, poradenství v oblasti trestněprávní, sociálněprávní a organizační, pomáháme při uplatňování práv, oprávněných zájmů a při obstarávání osobních záležitostí klientů, zprostředkovává kontakt s jiným odborným pracovištěm. V případě oprávněné potřeby poskytuje službu v místě bydliště klienta.

Možné služby jsou doprovod na úřady, na policii, k lékaři, k trestupkové komisi, sjednání policejního výslechu v prostorách zařízení.

Služba je poskytována bezplatně, není potřeba doporučení jiné instituce.

Další poskytované služby (neregistrované)

- **název služby:** Zařízení pro děti vyžadující okamžitou pomoc
- **stručná charakteristika služby:** Služba je poskytována na základě pověření pro výkon sociálně-právní ochrany dítěte. Jedná se o ambulantní i pobytovou službu pro děti a mládež do 18ti let věku, jejichž vývoj je ze

zvláštních příčin ohrožen – děti týrané, zanedbávané, děti bez přístřeší. Jsou přijímány děti na základě jejich vlastní žádosti, na základě žádosti orgánů sociálně právní ochrany dítěte, na základě žádosti rodičů či rozhodnutí soudu. Žádá-li o pobyt dítěte zákonný zástupce, jedná se o službu placenou.

- kontakt: tel. 541 235 511 non stop
- adresa: Krizové centrum Spondea, Sýpka 25, 613 00 Brno
- prac. doba: nepřetržitě
- pro koho je služba určena: pro děti a mládež do 18ti let věku
- kapacita: 5 lůžek
- bližší informace (web): www.spondea.cz



Agentura Mia s. r. o.

Poskytované služby (neregistrované)

- **název služby:** Hlídaní dětí v rodinách
- **stručná charakteristika služby:** Hlídaní dětí v rodinách, pravidelné i nepravidelné. Péče o děti od narození.
- **kontakt:** 776 522 155 – Helena Toušková
- **adresa:** Sadová 15, Ostopovice 664 49 (sídlo firmy), Špitálka 33, Brno (kancelář)
- **prac. doba:** 8:00-16:00 hod., nepřetržitý kontakt prostřednictvím uvedeného telefonního čísla
- **pro koho je služba určena:** Rodiny s dětmi
- **blížeší informace (web):** www.mia-hlidani-deti.cz

- **název služby:** Doučování
- **stručná charakteristika služby:** Doučování v rozsahu učiva základní školy
- **kontakt:** 776 557 555 – Andrea Martinů
- **adresa:** Sadová 15, Ostopovice 664 49 (sídlo firmy), Špitálka 33, Brno (kancelář)
- **prac. doba:** 8.00–16.00 hod, nepřetržitý kontakt prostřednictvím uvedeného telefonního čísla
- **pro koho je služba určena:** Rodiny s dětmi
- **blížeší informace (web):** www.mia-hlidani-deti.cz

Agentura Skippy

Poskytované služby (neregistrované)

- **název služby:** Agentura Skippy - Hlídaní dětí
- **stručná charakteristika služby:** Jednorázové i dlouhodobé hlídání dětí
- **kontakt:** Dagmar Kolářová, 776 010 618
- **adresa:** Jasanová 14, 637 00 Brno
- **prac. doba:** Non-stop
- **pro koho je služba určena:** rodiče
- **blížeší informace (web):** www.agentura-skippy.cz

Poskytované služby (neregistrované)

- **název služby:** Hlídaní dětí
- **stručná charakteristika služby:** Pravidelné a jednorázové hlídání dětí v rodinách, doprovod do kroužků, doučování, péče o nemocné děti
- **kontakt:** Michaela Šťastná, 72402689, info@stastnydum.cz
- **adresa:** Komárovská 3, Brno
- **prac. doba:** Dle dohody
- **pro koho je služba určena:** Pro rodiny s dětmi
- **kapacita:** Dle potřeby
- **blížeší informace (web):** www.stastnydum.cz

- **název služby:** Výpomoc v domácnosti
- **stručná charakteristika služby:** Pravidelné a jednorázové úklidy v domácnostech, mytí oken, žehlení, gruntování
- **kontakt:** Martina Otáhalová, 775126548, info@stastnydum.cz
- **adresa:** Komárovská 3, Brno
- **prac. doba:** Dle dohody
- **pro koho je služba určena:** Pro domácnosti
- **kapacita:** Dle potřeby
- **blížeší informace (web):** www.stastnydum.cz

- **název služby:** Péče o seniory
- **stručná charakteristika služby:** Pravidelná a jednorázová výpomoc s péčí o starší osoby, pomoc s hygienou, jídlem, podávání léků, společnost apod.
- **kontakt:** Michaela Šťastná, 724026289, info@stastnydum.cz
- **adresa:** Komárovská 3, Brno
- **prac. doba:** Dle dohody
- **pro koho je služba určena:** Pro rodiny, kde je potřeba pomoci s babičkou nebo dědečkem
- **kapacita:** Dle potřeby
- **blížeší informace (web):** www.stastnydum.cz

Agentura Větrník

adresa	Agentura Větrník, s. r. o. Nerudova 7, 602 00 Brno
telefon / fax	606837536, 542552211
www	www.vetrik.unas.cz
e-mail	agentura.vetrik@centrum.cz

právní subj.	Právnícká osoba
IČ	25592441
stat. zástupce	Bc. Blanka Čermáková, jednatelka společnosti
kont. osoba	ka společnosti
činnost organizace (obecně):	
Primární péče o těhotnou ženu, rodičku, šestinedělku a novorozence v rozsahu kompetencí porodní asistentky.	
Volnočasové aktivity pro rodiče a děti ve věku kojeneckém a batolecím.	
rok založení	2000
bezbariérovost	Ne

Poskytované služby (neregistrované)

- **název služby:** Primární péče o těhotnou ženu, rodičku, šestinedělku a novorozence v rozsahu kompetencí porodní asistentky.

Volnočasové aktivity pro rodiče a děti ve věku kojeneckém a batolecím.

- **stručná charakteristika služby:**

Agentura Větrník nabízí kurzy orientované na problematiku těhotenství, na přípravu na porod, na šestinedělí – problematiku kojení a péči o novorozence. Kurzy jsou v rovině teoretické i praktického nácviku.

Cvičení v těhotenství a po porodu, plavání v těhotenství.

Doprovod k porodu na porodní sál.

Návštěvní služby v šestinedělí.

Baby masáže.

Cvičení na podporu psychomotorického rozvoje kojence a batolete.

Přednášky týkající se problematiky kojeneckého a batolecího věku.

- kontakt: Bc. Blanka Čermáková, 606837536, 542552211, agentura.vetrnik@centrum.cz
- adresa: Nerudova 7, Brno 602 00
- prac. doba: po až čt Od 9 do 20 hodin, v pátek od 9. do 12 hodin. Jinak dle osobní domluvy.
- pro koho je služba určena: Těhotné ženy, budoucí otcové, prarodiče, šestinedělka, rodiče a děti od 3 měs. do 3 let.
- kapacita: Průměrně 5 kurzů denně po 8–10 klientech
- bližší informace (web): www.vetrnik.unas.cz

Agentura BIBO s. r. o.

Poskytované služby (neregistrované)

- **název služby:** Hlídní dětí v rodinách
- **stručná charakteristika služby:** Agentura BIBO je největší agentura v ČR na hlídání dětí s pobočkami v Brně, Praze a Ostravě. Firma se specializuje na dlouhodobé i krátkodobé hlídání dětí v rodinách. Pracovníci doprovázejí děti do kroužků, vyzvedávají je ze škol, hlídají děti na svatbách a v dětských koutcích.
- kontakt: Mgr. Lenka Čerstvá
- adresa: Boettingrova 46, 636 00 Brno-Židenice
- prac. doba: 8–18 hod
- pro koho je služba určena: Rodiny s dětmi
- kapacita: Neomezeně
- bližší informace (web): www.bibo.cz

Český svaz žen, krajské středisko Poradenské a informační centrum

adresa	Řehořova 5, 618 00 Brno-Černovice
telefon / fax	548535016–017
www	www.csz.cz
e-mail	www.volny.cz/jihomoravsky.csz Jihomoravsky.kraj@csz.cz
právní subj.	Občanské sdružení
IČ	004 42 801
stat. zástupce	Mgr. Margita Březnová
kont. osoba	
činnost organizace (obecně):	
Práce s ženami a pro ženy; základní organizace jsou kromě v Brně i v mnoha obcích Jihomoravského kraje; poradenské služby pro rizikové skupiny žen na trhu práce.	
Pořádání seminářů a kurzů pro ženy ohrožené sociálním vyloučením. Prosazování myšlenky rovnosti příležitostí. Místní, přeshraniční a mezinárodní spolupráce s ženskými organizacemi.	
rok založení	1972
bezbariérovost	ano

Další poskytované služby (neregistrované)

- **název služby:** poradenství pro ženy
- **stručná charakteristika služby:** poradenství pro ženy bez ohledu na věk, především však rizikové skupiny na trhu práce
- kontakt: Mgr. Margita Březnová

- adresa: Řehořova 5, 618 00 Brno-Černovice
- prac. doba: středa 8–15 hod, nejlépe po tel. dohodě
- pro koho je služba určena: ženy bez ohledu na věk, především však rizikové skupiny na trhu práce
- kapacita: -----
- bližší informace (web): www.volny.cz/jihomoravsky.cz

Dětské studio

Poskytované služby (neregistrované)

- **název služby:** Hlídnání dětí
- **stručná charakteristika služby:** Dlouhodobé i krátkodobé hlídání dětí; pozvolné přivykání pro MŠ v menším kolektivu max. 4-5 dětí od 1 roku do 4 let
- **kontakt:** Lejsková Eliška
- **adresa:** Nad lomem 4, 628 00 Brno-Líšeň
- **prac. doba:** 7.00–17. 00 hod
- **pro koho je služba určena:** Rodiny s dětmi
- **kapacita:** 4-5 dětí
- **bližší informace (web):** www.detske-studio.cz

Lužánky – středisko volného času Brno pobočka LATA – centrum rodinných aktivit

adresa	Lužánky – středisko volného času Brno, Lidická 50, 658 12 Brno
telefon / fax	549 521 111
www	www.luzanky.cz
e-mail	luzanky@luzanky.cz
právní subj. IČ	příspěvková organizace JmK 00401803
stat. zástupce	Ředitel :Ing. Milan Appel
kont. osoba	Lada Křivánková, asistentka ředitele, 549 524 103
činnost organizace (obecně):	Poskytování zájmového vzdělávání, pořádání odborných kurzů, školení a vzdělávacích akcí včetně lektorských aktivit, poradenská činnost
rok založení	Založeno 1948
bezbariérovost	ne

Další poskytované služby (neregistrované)

- **název služby:** Laktační poradenství, půjčovna odsávaček mateřského mléka
- **stručná charakteristika služby:** poradna při potížích s kojením – telefonická poradna, poradna v místě (Plovdivská 8, Žabovřesky); prevence potíží spojených s kojením; nácvik správné techniky; přednášky a kurzy o kojení pro nastávající rodiny – individuální i skupinové; zápůjční služba – pronájem odsávaček mateřského mléka až na 20 týdnů
- **kontakt:** PaedDr. Lucie Nečasová, 604 33 11 63, necasova@luzanky.cz; Bc. Hana Malá, 775 33 66 71, mahanka@luzanky.cz
- **adresa:** pobočka LATA – centrum rodinných aktivit, Plovdivská 8, 616 00 Brno
- **prac. doba:** Po–ne 10–20 hod
- **pro koho je služba určena:** Rodiče kojenců, zejména kojící maminky, nastávající maminky
- **kapacita:** 5 uživatelů denně / 15 telefon. intervencí / denně
- **bližší informace (web):** www.luzanky.cz
www.kojeni.cz
- **název služby:** Kurzy a cvičení pro nastávající maminky, poradny pro těhotné
- **stručná charakteristika služby:** Cvičení pro nastávající maminky – pondělí 16.00–17.00 hod, náplň: cvičení na velkých míčích, s overbally, posilování a protahování svalových skupin. Nácvik dýchání a cvičení pánevního dna. Relaxace.
- **Kurzy pro nastávající rodiče – pondělí 17.30–19.30**
- **Jednotlivé lekce:**
 - nitroděložní vývoj dítěte
 - praktický průvodce těhotenstvím
 - předcházíme alergiím aneb jak upravit jídelníček
 - mohu si vybrat – porodnici, způsob péče, věci s sebou
 - co se děje při porodu
 - 4 doby k miminku
 - šestinedělí
 - kojení a jak na to
 - kojení – problémy a co s nimi
 - péče o dítě
- **kontakt:** Bc. Hana Malá, 775 33 66 71 mahanka@luzanky.cz
- **adresa:** pobočka LATA – centrum rodinných aktivit, Plovdivská 8, 616 00 Brno

- prac. doba: Pondělí 16.00–19.30 hod, poradna po individuální domluvě
- pro koho je služba určena: Nastávající rodiče, zejména maminky
- kapacita: 10 osob / cvičení, 6 + doprovod / kurzy
- bližší informace (web): www.luzanky.cz

- **název služby:** Maceška – mikroškola pro děti od 2 let

stručná charakteristika služby:

program pro děti 2–5 let, od 9 do 12 hodin skupiny maximálně pro 12 dětí
rozvíjející výtvarný, pohybový a herní program lektorky s pedagogickým vzděláním

- kontakt: Eva Garzonová, 724 813 927
- adresa: Plovdivská 8, 616 00 Brno
- prac. doba: po–pá 9.00–12.00 hod
- pro koho je služba určena: Děti 2-6 let
- kapacita: 24 dětí / den
- bližší informace (web): www.luzanky.cz
www.maceska.cz

- **název služby:** Logopedická poradna

stručná charakteristika služby:

Logopedická prevence
Logopedie pro děti 3,5–7 let
Logopedie pro děti 7–15 let
Logopedie pro děti z dvojjazyčného prostředí
Logopedie pro zrakově, sluchově a mentálně postižené

Poradenská činnost

- kontakt: PhDr. Ilona Šplíchalová, 736 486 995
- adresa: pobočka LATA – centrum rodinných aktivit Brno, Plovdivská 8, 616 00 Brno
- prac. doba: Pondělí, úterý 14–18 hod
- pro koho je služba určena: Děti 3,5–15 let
- kapacita: 12 dětí / den
- bližší informace (web): www.luzanky.cz

- **název služby:** PC kurzy pro rodiče na rodičovské dovolené

stručná charakteristika služby: Kurz ovládnutí PC pro rodiče na rodičovské dovolené

Dvě úrovně (pokročilí x začátečníci)

Word, Excel, základní grafické práce (zpracování fotografií, obrázky), e-mail, internet a další dle přání skupiny

Možnost pokračovat k dalším dovednostem

– specializované kurzy
Ve skupině maximálně 8 lidí
Obvykle 4 lekce po 3 hodinách, vždy dopoledne 1x týdně

Po ukončení osvědčení o absolvování kurzu

- kontakt: Renata Veselá, 602 751 385,549 216 949, rasha@luzanky.cz
- adresa: pobočka LATA – centrum rodinných aktivit, Plovdivská 8, 616 00 Brno
- prac. doba: po–pá 9.00–12.00 hod
- pro koho je služba určena: maminky na rodičovské dovolené
- kapacita: 8 klientů / den
- bližší informace (web): www.luzanky.cz

- **název služby:** Kroužky pro rodiče s dětmi

stručná charakteristika služby: Rozvíjející kroužky pro rodiče s dítětem s pohybovou, výtvarnou, rytmickou a hudební výchovou od 6 měsíců do 6 let dítěte a s poradenskými prvky pro rodiče (rehabilitace, psychomotorický vývoj, výživová poradna).

- kontakt: PaedDr. Lucie Nečasová, 604 331 163, necasova@luzanky.cz; Renata Veselá, 602 751 385, 549 216 949, rasha@luzanky.cz
- adresa: pobočka LATA – centrum rodinných aktivit, Plovdivská 8, 616 00 Brno
- prac. doba: Po–ne 10–20 hod
- pro koho je služba určena: Rodiče s dětmi do 6 let
- kapacita: 60 rodičů s dětmi / den
- bližší informace (web): www.luzanky.cz

Ženský vzdělávací spolek Vesna, o. s.

adresa	Údolní 10, 602 00 Brno
telefon / fax	733 506 684
www	www.vesnaspolek.cz
e-mail	vesna@vesnaspolek.cz
právní subj.	občanské sdružení
IČ	155 294 79
stat. zástupce	Mgr. Hana Zlatušková
kont. osoba	PhDr. Jana Dvořáková

činnost organizace (obecně):

Vzdělávání pro oblast sociálních služeb – kurzy s akreditací MPSV (péče o handicapované, o seniory) a MŠMT (péče o děti do 15 let)
Zájemové kurzy a kroužky pro různé věkové

kategorie – mj. cvičení na páteř, pilates, aerobic, bodystyling, cvičení pro těhotné, pro maminky s miminky, pro maminky s dětmi do 2 a do 3 let, kroužky keramiky a logopedie pro maminky s dětmi, kroužky pohybové přípravy, výtvarný, dramatický a sebeobranu pro děti.

Hra na hudební nástroje.

Rukodělné a výtvarné kroužky – keramika, patchwork, pletení z pedigu, tvorba šperků, šití...

Pro děti s (pra)rodiči: prázdninové pobyty s programem v přírodě, tematická soutěžně hravá odpoledne na Špilberku.

Pro děti i dospělé: keramická soutěž Brněnský hrnek, nesoutěžní přehlídka hry na flétnu Brněnská píšťalka.

Vesněnka – denní pobytové centrum s programem pro děti 1–5 let s volitelnou dobou a délkou pobytu.

rok založení 1991 (resp. 1871)

bezbariérovost: Ne

Další poskytované služby (neregistrované)

• **název služby:** Vzdělávání pro oblast sociálních služeb

• **stručná charakteristika služby:** Vzdělávání pro oblast sociálních služeb – kurzy s akreditací MPSV (péče o seniory, o handicapované) a MŠMT (péče o děti do 15 let)

• kontakt: 733 506 684, jdvorakova@vesnabrno.cz

– PhDr. Jana Dvořáková

• adresa: Údolní 10, 602 00 Brno

• prac. doba: 9–16 hod

• pro koho je služba určena: pracovníci v sociálních službách, zájemci o zaměstnání v oblasti péče o seniory, o handicapované, o děti, zájemci o znalosti a dovednosti pro poskytování kvalifikované péče o vlastní rodinné příslušníky

• kapacita: 25 osob

• bližší informace (web): www.vesnaspolek.cz

• **název služby:** Vesněnka

• **stručná charakteristika služby:** Vesněnka – denní pobytové centrum s programem pro děti 1–5 let s volitelnou dobou a délkou pobytu.

• kontakt: 733 506 684, vesna@vesnaspolek.cz

• adresa: Údolní 10, 602 00 Brno

• prac. doba: 8.00–17.00 hodin

• pro koho je služba určena: děti 1–5 let

• kapacita: od 10 osob

• bližší informace (web): www.vesnaspolek.cz

• **název služby:** Zájmové kurzy a kroužky

• **stručná charakteristika služby:** Pro různé věkové kategorie – mj. cvičení na páteř, pilates, bodystyling, aerobic, cvičení pro těhotné, pro maminky s miminky, pro maminky s dětmi do 2 a do 3 let, kroužky keramiky a logopedie pro maminky s dětmi, kroužky pohybové přípravy, výtvarný, dramatický a sebeobranu pro děti.

Hra na hudební nástroje. Rukodělné a výtvarné kroužky – keramika, patchwork, pletení z pedigu, tvorba šperků, šití...

• kontakt: 733 506 684, kurzy@vesnaspolek.cz

– Jitka Peslarová

• adresa: Údolní 10, 602 00 Brno

• prac. doba: 16–18 hod, v pátek do 17 hodin

• pro koho je služba určena: všechny věkové kategorie – dle zaměření konkrétní aktivity

• kapacita: minimálně 5 osob

• bližší informace (web): www.vesnaspolek.cz

• **název služby:** Prázdninové pobyty, soutěžně hravá odpoledne

• **stručná charakteristika služby:** Pro děti s (pra)rodiči: pobyty s programem v přírodě (o prázdninách hlavních i během školního roku); tematická soutěžně hravá odpoledne na Špilberku.

• kontakt: 733 506 684, benesovaj@email.cz

– Ing. Jana Benešová

• adresa: Údolní 10, 602 00 Brno

• prac. doba: 9.00–16.00 hodin

• pro koho je služba určena: děti s (pra)rodiči

• kapacita: dle pobytového místa; u akcí na Špilberku neomezena

• bližší informace (web): www.vesnaspolek.cz

• **název služby:** Brněnský hrnek, Brněnská píšťalka

• **stručná charakteristika služby:** Pro děti i dospělé: keramická soutěž Brněnský hrnek, nesoutěžní přehlídka hry na flétnu Brněnská píšťalka.

• kontakt: 733 506 684, benesovaj@email.cz

– Ing. Jana Benešová

• adresa: Údolní 10, 602 00 Brno

• prac. doba: 9–16 hod

• pro koho je služba určena: děti, dospělí

• kapacita: neomezena

• bližší informace (web): www.vesnaspolek.cz

- **název služby:** Výstava Naš společný svět
- **stručná charakteristika služby:** jedenkrát ročně prezentace výtvarné a rukodělné tvorby handicapovaných dětí a mládeže ze škol, sociálních ústavů z Brna i okolí
- **kontakt:** 733 506 684, vesna@vesnaspolek.cz
– PhDr. Jana Dvořáková
- **adresa:** Údolní 10, 602 00 Brno
- **prac. doba:** 9–16 hod
- **pro koho je služba určena:** handicapované děti a mládež
- **kapacita:** neomezena
- **bližší informace (web):** www.vesnaspolek.cz

- **název služby:** Výukové programy pro mateřské a základní školy
- **stručná charakteristika služby:** Speciální tematické programy aneb výchova hravou formou (kreativita, pohyb, relaxace). Keramická dílna, canisterapie, barevné hraní a žonglování.
- **kontakt:** 733 506 684, katerina.jindrichova@gmail.com
– Mgr. Kateřina Jindřichová
- **adresa:** Údolní 10, 602 00 Brno
- **prac. doba:** 9–17 hod
- **pro koho je služba určena:** děti
- **kapacita:** 20 osob
- **bližší informace (web):** www.vesnaspolek.cz

Další poskytované služby (neregistrované)

- **název služby:** Ženy50 o. s. provozuje aktivity směřující k začlenění osaměle se cítících žen do společnosti, k posílení jejich sebevědomí a sebejistoty, upevnění zdraví a zvýšení počítačové gramotnosti
- **stručná charakteristika služby:**
 - PC kurzy pro začátečnice
 - pomoc při vyhledání nového zaměstnání pomocí Internetu, vytvoření strukturovaného životopisu, motivačního dopisu
 - přednášky, besedy, kulaté stoly
 - jednorázové činnosti dle zájmu (keramika, malování na hedvábí atd.)
 - cvičení tchai-či, zdravotní cvičení
 - výlety, kanoistika
 - poznávací zájezdy
- **kontakt:** Ing. Jana Jarušková (728 740 449),
Mgr. Věra Janáková (732 348 993)
- **adresa:** Anenská 10, Brno
- **prac. doba:** pro jednotlivé aktivity je upřesněna na www.zeny50.cz stránkách a informačních letáčcích
- **pro koho je služba určena:** především pro ženy 50+
- **kapacita:** 5–20 osob
- **bližší informace (web):** www.zeny50.cz

Ženy 50, o. s.

adresa	Anenská 10, Brno
telefon / fax	728 740 449
www	www.zeny50.cz
e-mail	info@zeny50.cz
právní subj.	občanské sdružení
IČ	270 48 047
stat. zástupce	Ing. Jana Jarušková
kont. osoba	Mgr. Věra Janáková

činnost organizace (obecně): Občanské sdružení Ženy50 je nestátní nezisková organizace cíleně zaměřující své aktivity na ženy ve věku nad 50 let. Sdružení chce ukázat ženám, že „V padesáti život nekončí...“ a že je možné i toto období obohatit zajímavými aktivitami. Na Anenské 10 je budováno Centrum Ženy50 jako místo pro setkávání se žen, nalezení spřízněného kolektivu, provozování a plánování různých činností.

rok založení 2006
bezbariérovost NE



4

OSOBY S DUŠEVNÍM ONEMOCNĚNÍM PORUCHY PŘÍJMU POTRAVY

Diakonie Českobratrské církve evangelické Diakonie ČCE – středisko v Brně

adresa	Hrnčířská 27, 602 00 Brno
telefon / fax	549 242 279, 775 747 280
www	http://brno.diakoniecce.cz
e-mail	brno@diakoniecce.cz
právní subj.	evidovaná právnická osoba podle zákona č. 3/2002 Sb., církevní zákon
IČ	48515752
stat. zástupce	Mgr. et Mgr. Jan Soběslavský, předseda správní rady
kont. osoba	Eva Musilová a Hana Prchalová, členky správní rady
činnost organizace (obecně):	Posláním Diakonie ČCE – střediska v Brně je poskytovat podporu a pomoc seniorům a lidem s postižením, kteří se v důsledku věku nebo postižení ocitli v obtížné životní situaci. Tato podpora a pomoc je zajišťována prostřednictvím jednotlivých sociálních služeb a projektů, které středisko realizuje.
rok založení	1993
bezbariérovost	-

Typy poskytovaných služeb (dle z. 108/2006 Sb. o soc. službách)

• typ služby	: Chráněné bydlení
• název služby	: Chráněné bydlení „Ovečka“
• kontakt	: Hana Prchalová
• tel., e-mail	: 541 248 401 cds.brno@diakoniecce.cz
• www	: http://brno.diakoniecce.cz
• adresa	: Hrnčířská 27, 602 00 Brno
• prac. doba	: Asistentka chráněného bydlení je klientům k dispozici od 8.00–16.30 hod
• cílová skup.	: Chráněné bydlení Ovečka je určené pro lidi s dlouhodobým duševním onemocněním, a to s různými typy schizofrenie a s depresivními stavy, kteří jsou vlivem nemoci omezeni ve své soběstačnosti, nejsou tak schopni sami ani s pomocí rodiny zajistit své životní potřeby a potřebují službu chráněného bydlení jako podporu. Do chráněného bydlení jsou přijímáni pouze dospělí klienti ve věku od 19 do 64 let, kteří tento věk dovrší v době uzavření smlouvy.

• kapacita : 4 klienti bydlící v chráněném bydlení

• hlavní náplň poskytované služby:

Posláním Chráněného bydlení Ovečka Diakonie ČCE – střediska v Brně, je umožnit lidem s dlouhodobým duševním onemocněním, a to s různými typy schizofrenie a s depresivními stavy ve věku 19-64 let, žít běžným způsobem života v přirozeném prostředí, získat co možná největší nezávislost a aktivně se zapojit do společenského života.

Chráněné bydlení poskytuje klientům tyto základní činnosti:

- a) pomoc při zajištění stravy,
- b) poskytnutí ubytování,
- c) pomoc při zajištění chodu domácnosti,
- d) výchovné, vzdělávací a aktivizační činnosti,
- e) zprostředkování kontaktu se společenským prostředím,
- f) sociálně terapeutické činnosti,
- g) pomoc při uplatňování práv, oprávněných zájmů a při obstarávání osobních záležitostí.

Sdružení Práh

adresa	Tuřanská 12
telefon / fax	545219086
www	www.prah-brno.cz
e-mail	www.cafeprah.cz , prah@atlas.cz
právní subj.	Občanské sdružení
IČ	70288101
stat. zástupce	Dr. Blanka Veškrnová
kont. osoba	
činnost organizace (obecně):	Sdružení Práh nabízí dospělým lidem s duševním onemocněním z Brna a okolí pomoc a podporu při jejich začleňování do běžného života.
rok založení	1999
bezbariérovost	Tuřanská 12 – ne Cafe Práh – ano

Typy poskytovaných služeb (dle z. 108/2006 Sb. o soc. službách)

• typ služby	: Chráněné bydlení
• název služby	: Sdružení Práh – chráněné bydlení
• kontakt	: Jana Salavová, DiS
• tel., e-mail	: 545 229 339 bydleni@prah-brno.cz
• www	: www.prah-brno.cz

- **adresa** : Chráněné bydlení skupinové
– Tuřanská 12, 620 00 Brno
Chráněné bydlení individuální
– 4 byty v běžné zástavbě v Brně
- **prac. doba** : V pracovní dny
- **cílová skup.** : Dospělí lidé s chronickým duševním onemocněním
- **kapacita** : 13 osob

Cílem chráněného bydlení je poskytnout uživatelům takovou podporu, aby dokázali po ukončení služby bydlet samostatně v přirozeném prostředí.

Služba je poskytována v chráněném bydlení skupinovém a chráněném bydlení individuálním. V chráněném bydlení skupinovém bydlí 5 uživatelů. Každý z nich má samostatný pokoj. Společně pak využívají kuchyni, obývací pokoj a koupelnu se záchodem.

V chráněném bydlení individuálním využívají uživatelé čtyři byty v běžné zástavbě v různých částech Brna. Zde bydlí samostatně, případně ve dvojicích.

- **typ služby** : Podpora samostatného bydlení
- **název služby** : Práh – podpora samostatného bydlení
- **kontakt** : Jana Salavová, DiS
- **tel., e-mail** : 545 229 339
bydleni@prah-brno.cz
- **www** : www.prah-brno.cz
- **adresa** : Služba je poskytována v přirozeném prostředí uživatelů služby, v jejich domech, bytech nebo podnájmech na území města Brna
- **prac. doba** : po–pá 7.30–16.00
- **cílová skup.** : Dospělí lidé s chronickým duševním onemocněním
- **kapacita** : 15

• **hlavní náplň poskytované služby:**

Služba pomáhá uživateli získat a zvládat samostatné vlastní bydlení s podporou pracovníka služby. Pracovník se po vzájemné dohodě schází s uživatelem na společných schůzkách, kde se věnují záležitostem podle potřeb a přání uživatele. Služba se poskytuje pouze v pracovních dnech v běžnou pracovní dobu pracovníka na území města Brna.

S uživatelem se uzavírá smlouva na jeden rok s možností prodloužení.

- **typ služby** : Odborné sociální poradenství
- **název služby** : Práh – odborné sociální poradenství
- **kontakt** : Bc. Gabriela Badinová
- **tel., e-mail** : 545 229 339
soc.centrum@prah-brno.cz
- **www** : www.prah-brno.cz
- **adresa** : Tuřanská 12, 620 00 Brno
- **prac. doba** : pondělí 9.00 –16.30 hod
úterý 8.00–12.00 hod
středa 9.00–16.00 hod
čtvrtek 8.00–12.00 hod
- **cílová skup.** : Dospělí lidé s chronickým duševním onemocněním z Jihomoravského kraje
- **kapacita** : 17
- **hlavní náplň poskytované služby:**
 - 1) Poskytnout informace pro orientaci lidí s duševním onemocněním v oblastech bydlení, duševního zdraví, volného času, sociálních vztahů
 - 2) Zprostředkovat právní a finanční poradenství
 - 3) Zprostředkovat kontakt na návazné služby

- **typ služby** : Sociální rehabilitace
- **název služby** : Práh – sociální rehabilitace
- **kontakt** : Bc. Gabriela Badinová
- **tel., e-mail** : 545 229 339
soc.centrum@prah-brno.cz
- **www** : www.prah-brno.cz
- **adresa** : Tuřanská 12, 620 00 Brno
- **prac. doba** : V pracovní dny 8–16.30h
- **cílová skup.** : Dospělí lidé s chronickým duševním onemocněním z Brna
- **kapacita** : 36

• **hlavní náplň poskytované služby:**

Služba sociální rehabilitace Sdružení Práh podporuje lidi s psychotickým onemocněním z Brna při řešení jejich individuálních problémů tak, aby byli úspěšní a spokojení v prostředí, které si sami vybrali k životu. Pomáhá obnovit sociální vazby uživatele (s rodinou, spolupracovníky, přáteli,...).

Podporuje uživatele v jeho úsilí získat práci na základě jeho schopností a dovedností. Učí ho hospodařit s finančními prostředky. Podporuje uživatele v samostatnosti a nezávislosti na pomoci jiných (v oblasti péče o sebe, bydlení, práce, vzdělání).

- **typ služby** : Centrum denních služeb
- **název služby** : Práh – centrum denních služeb
- **kontakt** : Bedřiška Horáková
- **tel., e-mail** : 545 229 339
pohoda@prah-brno.cz
- **www** : www.prah-brno.cz
- **adresa** : Tuřanská 12, 620 00 Brno
- **prac. doba** : po–pá 8.00–17.00
- **cílová skup.** : Dospělí lidé s chronickým duševním onemocněním z Brna města a Brna venkova
- **kapacita** : 15

• **hlavní náplň poskytované služby:**

Náplň Centra denních služeb je poskytnutí bezpečného prostoru a výchovných, vzdělávacích a aktivizačních činností pro lidi s psychotickým onemocněním z Brna a okolí s cílem podporovat jejich samostatnost a sociální začlenění.

- **typ služby** : Sociálně – terapeutické dílny
- **název služby** : Práh – sociálně terapeutické dílny – 1) šicí a provozní, 2) rukodělná, 3) Cafe Práh
- **kontakt** : 1) Šicí a provozní – Barbora Mořkovská, DiS
2) Rukodělná – Alexandra Zouharová
3) Café Práh – Bc. Marie Mlátilíková-Křištofová
- **tel., e-mail** : prah@atlas.cz, 545 229 339
cafeprah@email.cz, 530500431
- **www** :
- **adresa** : Tuřanská 12, 620 00 Brno
Cafe Práh – Ve Vaňkovce 1
602 00 Brno
- **prac. doba** : po–pá 7.00–16.30
Cafe Práh – denně, 10.00–22.00
- **cílová skup.** : Dospělí lidé s chronickým duševním onemocněním z Brna
- **kapacita** : 60

Posláním sociálně terapeutických dílen Sdružení Práh je pomoc a podpora lidem s psychotickým onemocněním zvládnout sociální a pracovní problémy a tak zlepšit jejich sociální a pracovní návyky a dovednosti.

VIDA VIDA centrum Brno

- adresa** : Sídlo: VIDA, Kamenická 25,
- telefon / fax** : Praha 7, 170 00
tel. +420 233 372 668,
+420 775 585 352
- www** : www.vidacentrum.cz
- e-mail** : vida@vidacentrum.cz
- právní subj.** : Občanské sdružení
- IČ** : 26636654
- stat. zástupce** : Mgr. Jitka Styblíková – ředitelka
- kont. osoba** :

činnost organizace (obecně):

Dlouhodobý cíl organizace: aktivizovat a udržovat aktivní zapojení uživatelů (psychiatrických služeb) do systému péče o lidi s duševním onemocněním (zejména těžšího onemocnění např. psychóza).

Hlavní aktivity:

- Program prevence (besedy a přednášky na školách, informační akce)
- Mediální skupina (spolupráce na osvětových kampaních, s médii apod.)
- Podpora uživatelských a svépomocných aktivit v ČR
- VIDA centra – informačně-poradenská centra, kde lidé s duševním onemocněním poskytují bezprostřední podporu, cílené informace a poradenství v oblasti duševní nemoci a péče o duševní zdraví.
- Participace na systémových změnách
- Vnitřní rozvoj VIDA

- rok založení** : 2003 – rok založení VIDA
1. 9. 2001 – poskytována služba VIDA centra Brno

bezbariérovost : Prostory nejsou bezbariérové

Typy poskytovaných služeb (dle z. 108/2006 Sb. o soc. službách)

- **typ služby** : Odborné sociální poradenství
- **název služby** : VIDA centrum
- **kontakt** : Petra Hackerová
- **tel., e-mail** : hackerova@vidacentrum.cz
– 775 585 153
tel. 605 322 477, 775 585 156
- **www** : email: brno@vidacentrum.cz
www.vidacentrum.cz
- **adresa** : Botanická 783/16, Brno, 602 00
- **prac. doba** : návštěvní hodiny:
pondělí 15.00–17.00, středa
10.00–12.00

- cílová skup. : služba na telefonu 605 322 477:
 - : pondělí–pátek 10.00–17.00;
 - : výjezdy do PL Černovice
- 1/ osoby s duševním onemocněním
- 2/ rodiče, příbuzní a blízcí osob s duševním onemocněním
- 3/ studenti, odborníci nebo profesionálové pracující v oblasti péče o duševně nemocné
- 4/ ostatní lidé zajímající se o tuto problematiku nebo široká veřejnost
- starší děti (11–15 let)
- dorost (16–18 let)
- mladí dospělí (19–26 let)
- dospělí (27–64 let)
- mladší senioři (65–80 let)
- starší senioři (nad 80 let)
- kapacita : 104 – počet intervencí za rok

• **hlavní náplň poskytované služby:**

Cílem je poskytovat informace a rady na základě vlastních zkušeností a prožitků s duševní poruchou.

VIDA centra rozšiřují možnosti nízkoprahově dostupných informací o fenoménech duševní nemoci a zdraví, o systému péče o duševní zdraví, o poskytovatelích a uživatelských služeb, a to ve vybraných regionech i na úrovni ČR.

Neméně významným cílem je pomoc při snížení stigmatizace duševně nemocných, usnadnění občanům orientaci v síti zdravotně sociálních služeb v daných regionech.

Mezi cíle VIDA center dále patří:

- Poskytování informací a rad v oblasti duševního zdraví a nemoci,
- Poskytování bezpečného prostoru pro přátelský rozhovor,
- Podpora uživatelského hnutí,
- Nástroj pro zapojení rodinných příslušníků a blízkého okolí,
- Motivace k dalšímu aktivnímu zapojení uživatele do systému služeb v regionu,
- Funkce prostředníka mezi uživatelem psychiatrických služeb a profesionálem (institucí),
- Zpětná vazba poskytovatelům péče.

Služba je realizována podle jasně daných pravidel – standardy VIDA centra, které vycházejí ze standard MPSV ČR.

Občanské sdružení Anabell

adresa	Bratislavská 2, 602 00 Brno
telefon / fax	542 214 014
www	www.anabell.cz
e-mail	posta@anabell.cz
právní subj.	Občanské sdružení
IČ	266 06 518
stat. zástupce	PhDr. Ing. Jana Sladká Ševčíková (rovněž kontaktní osoba)
kont. osoba	
činnost organizace (obecně):	Občanské sdružení Anabell nabízí pomoc a podporu osobám, postiženým i ohroženým poruchami příjmu potravy (mentální anorexie, mentální bulimie, záchvatovitě přejídání a jiné) hledat s nalézat východiska k řešení problémů, spojených s neplnohodnotným nebo nevhodným stravováním.
K cílům o. s. Anabell patří:	
•	Poskytovat poradenství klientům / klientkám s poruchami příjmu potravy;
•	zabránit izolaci klienta / klientky posilováním sociálních vazeb a jeho / její integrace do společnosti;
•	zprostředkovat nezbytnou odbornou pomoc;
•	poskytovat podporu rodinným příslušníkům klienta / klientky;
•	podporovat svépomocné aktivity;
•	trvale zkvalitňovat poskytovanou pomoc osobám s poruchami příjmu potravy;
•	podpořit rozvoj medicínské klinické základny;
•	zlepšit vztah veřejnosti k osobám postiženým poruchami příjmu potravy;
•	široké veřejnosti zprostředkovat informace o odpovědném přístupu k výživě a tím předcházet vzniku poruch příjmu potravy ve společnosti;
•	navazovat kontakt a spolupráci s obdobně zaměřenými organizacemi v ČR i zahraničí.
rok založení	2002
bezbariérovost	Ne

Typy poskytovaných služeb (dle z. 108/2006 Sb. o soc. službách)

- typ služby : Sociální poradenství
- název služby : Klientské centrum

- kontakt : Mgr. Jarmila Švédová
- tel., e-mail : 542 214 014
jarmila.svedova@anabell.cz
- www : www.anabell.cz,
- adresa : Bratislavská 2, 602 00 Brno
- prac. doba : Pondělí až pátek od 8 do 16 hodin
- cílová skup. : A. Přímí příjemci
 - Osoby s mentální anorexií, mentální bulimií nebo záchvatovitým přejídáním od 15 let.
 B. Nepřímí příjemci
 - Rodina a okruh osob blízkých.
 - Široká odborná i laická veřejnost.
- kapacita : 5 osob v jednom okamžiku, denně max. 15 kontaktů

• **hlavní náplň poskytované služby:**

O. s. Anabell v Brně nabízí prostřednictvím sociálního poradenství pomoc a podporu osobám s poruchami příjmu potravy při řešení problémů, spojených s neplnohodnotnými nebo nevhodnými jídelními návyky a postoji.

Cíle poskytované sociální služby

- Bezplatně poskytovat doporučení a informace, přispívající k řešení nepříznivé sociální situace osobám s poruchami příjmu potravy;
- nabízet osobám s poruchami příjmu potravy individuální a / nebo skupinové programy, podporující aktivní zvládání běžného způsobu života;
- organizovat přednášky, specializované semináře a kurzy pro osoby s poruchami příjmu potravy a pro laickou i odbornou veřejnost;
- informovat společnost o problematice poruch příjmu potravy.

Sezení se sociální pracovníci (vstupní pohovor) nebo psychologkou (navazující psychologicko-poradenská sezení) trvá 50 minut a vždy je třeba se objednat.

- **typ služby** : Telefonická krizová pomoc
- **název služby** : Linka Anabell
- kontakt : PhDr. Ing. Jana Sladká Ševčíková
- tel., e-mail : 542 214 014
posta@anabell.cz, jana.sladka@anabell.cz
- www : www.anabell.cz
- adresa : Služba je terénní
- prac. doba : pondělí až pátek od 8 do 16 hodin

- cílová skup. : Bez omezení věku
- kapacita : 1
- **hlavní náplň poskytované služby:**
Linka Anabell nabízí na čísle 848 200 210 od pondělí do pátku od 8 do 16 hodin prostřednictvím anonymního telefonického kontaktu s odborným pracovníkem / pracovníci krizovou intervencí a kontakty na odborné psychosociální a zdravotní služby osobám z celé ČR při řešení problémů, spojených s neplnohodnotnými nebo nevhodnými jídelními návyky a postoji.
Cíle poskytované sociální služby
 - Poskytovat telefonickou krizovou pomoc osobám v obtížné životní situaci v souvislosti s problematikou poruch příjmu potravy.
 - Navést volajícího / volající k aktivnímu řešení své situace, např. objednáme se do psychologické, psychiatrické ambulance nebo jiného odborného zařízení,
 - Poskytovat volajícímu / volající kontakty ohledně možné odborné pomoci tvář v tvář (psychologické a / nebo nutriční poradenství, psychiatrická pomoc apod.), v jím/jí preferované lokalitě, městě ČR.

Další poskytované služby (neregistrované)

- **název služby:** Klub Anabell
- **stručná charakteristika služby:** Klub Anabell je volnočasovou skupinovou aktivitou (nejen) pro nemocné poruchou příjmu potravy. Je určen jak pro klienty/ky Anabell (využívající jiné služby a programy Anabell), tak pro další zájemce/kyně z řad veřejnosti, studenty/ky apod.

Volnočasové skupinové aktivity jsou realizovány jako:

„Povídací skupina“, „Kreativní skupina“, „Akční skupina“.

Povídací skupina je zaměřena na řešení problémů spojených s poruchami příjmu potravy svépomocí pod podpurným vedením psychologa (případně jiného pověřeného pracovníka), popř. za přítomnosti přízvaného odborníka (např. gynekolog, internista, psychiatr).

Kreativní skupina je zaměřena na společnou výtvarnou práci s různými materiály (barvy, papír, látky, kameny, dřevo, keramická hlína apod.).

Akční skupina je zaměřena na společnou činnost (sport, procházky, relaxace, kulturní akce apod.).

- kontakt: Mgr. Jarmila Švédová
- adresa: Brno, Bratislavská 2, 602 00
- prac. doba: každé úterý od 16 do 19 hodin
- pro koho je služba určena: pro každého, koho se z různých důvodů problematika poruch příjmu potravy dotýká
- kapacita: max. 12
- bližší informace (web): www.anabell.cz, rubrika Co nabízíme. Účast v Klubu Anabell je zpoplatněna dle aktuálního ceníku.

• **název služby:** Korespondenční kurz
• **stručná charakteristika služby:** Základním cílem Korespondenčního kurzu je seznámení s problematikou poruch příjmu potravy a s tím souvisejícími vlivy na psychické, tělesné a sociální zdraví osoby s poruchou příjmu potravy. Kurz probíhá formou svépomocného postupu klienta / klientky s virtuálním doprovodem (pověřený/á pracovník / pracovnice Anabell jako e-mailový průvodce). Kurz je určen osobám starším 18 let, které se k absolvování kurzu přihlásí po prostudování nabídky na www.anabell.cz na základě vlastního názoru a svobodného rozhodnutí.

Účast v kurzu je zpoplatněna dle aktuálního ceníku služeb.

- kontakt: PhDr. Ing. Jana Sladká Ševčíková
- adresa: Brno, Bratislavská 2, 602 00
- prac. doba: neomezeno
- pro koho je služba určena: pro každého, staršího 18 let, koho se z různých důvodů problematika poruch příjmu potravy dotýká
- kapacita: neomezeno
- bližší informace (web): www.anabell.cz, rubrika Co nabízíme.

- **název služby:** Knihovna Anabell
- **stručná charakteristika služby:** Knihovna nabízí zájemcům/kyním možnost vypůjčit si literaturu dle aktuálního ceníku (výpůjčného) a obsahu knihovny (literatura z oblasti problematiky poruch příjmu potravy, psychologie, psychiatrie, zdravého životního stylu, stravování a výživových doporučení).
- kontakt: recepce Anabell
- adresa: Brno, Bratislavská 2, 602 00
- prac. doba: pondělí až pátek od 8 do 16 hodin
- pro koho je služba určena: pro každého, koho se z různých důvodů problematika poruch příjmu potravy dotýká a zajímá se o tyto informace
- kapacita: 800 titulů
- bližší informace (web): www.anabell.cz, rubrika Co nabízíme.

- **název služby:** Psychoterapeutické centrum
- **stručná charakteristika služby:** Psychoterapeutické centrum nabízí odborné psychologické, psychoterapeutické, psychiatrické a psychodiagnostické služby, včetně nutriční terapie (poradenství v oblasti výživy) za přímou úhradu klientem/kou. Sezení trvá 50 minut a je nutné se předem objednat.
- kontakt: recepce Anabell
- adresa: Brno, Bratislavská 2, 602 00
- prac. doba: pondělí 13 až 20.30 hodin,
- pro koho je služba určena: pro každého, koho se z různých důvodů problematika poruch příjmu potravy dotýká
- kapacita: dle objednání
- bližší informace (web): www.anabell.cz, rubrika Co nabízíme.



5

**OSOBY S KOMBINOVANÝM
A JINÝM ZDRAVOTNÍM POSTIŽENÍM
ONKOLOGICKÁ ONEMOCNĚNÍ**

8D o. s. Centrum 8D

adresa Rybkova 23, Kraví hora areál
VUT obj.30, 602 00 Brno

telefon / fax 777 311 337

www www.centrum8d.cz

e-mail r.pochyly@volny.cz

právní subj. Občanské sdružení

IČ 270 47 156

stat. zástupce Alexandr Ždímal, Richard Pochylý
kont. osoba Alexandr Ždímal, Richard Pochylý
činnost organizace (obecně):

Realizace integračních, vzdělávacích, tvůrčích a sportovních projektů a aktivit pro široké spektrum cílových skupin

Myšlenka 8D je založena na toleranci, získávání zkušeností, ochotě k vlastní změně a službě celku. „8D“ symbolizuje „nekonečno dimenzí“, nekonečno možností poznání sebe sama, poznání světa, osobního rozvoje a služby druhým. Znakem 8D je čtyřbarevný kruh s vepsanou ležatou osmičkou.

Cílem 8D je podporovat rozvoj osobnosti dětí a mladých lidí, jejich duchovních, mravních, intelektuálních, sociálních a tělesných schopností, aby byli po celý život připraveni plnit povinnosti k sobě samým, bližním, vlasti, přírodě a celému lidskému společenství. Myšlenka 8D stojí na čtyřech pilířích a těmi jsou:

Tolerance – Zkušenost – Vlastní změna – Služba celku

„Každý má právo mít svou nepravdu, avšak pravda je rozpoznatelná (tolerance), proto je důležité nebát se hledat (zkušenost) a na základě vlastního poznání se měnit (vlastní změna), protože pouze vlastní změnou můžeme sloužit druhým neboli celku a to je cílem (služba celku).“

Hlavní formou dosahování cílů 8D je obecně prospěšná činnost v oblasti výchovy, vzdělávání, sportu, tvůrčích a volnočasových aktivit dětí, mládeže a dospělých a jiné činnosti.

rok založení 2006

bezbariérovost ano – částečně

Další poskytované služby (neregistrované)

- **název služby:** Tvoř bez bariér – tvůrčí terapeutické dílny
- **stručná charakteristika služby:** Strukturovaná tvorba dřevěných a keramických výrobků (dřevěné puzzle, keramické hrníčky, sochy, městský mobiliář a zařízení dětských hřišť) – bezplatná služba
- **kontakt:** Richard Pochylý 777 311 337
- **adresa:** Centrum 8D Kraví hora
- **prac. doba:** 9.00–20.00
- **pro koho je služba určena:** Sociálně či zdravotně znevýhodnění i lidé bez jakéhokoliv znevýhodnění. Věk 4–88 let
- **kapacita:** 60 osob týdně
- **blížeší informace (web):** www.centrum8d.cz

- **název služby:** Výtvarné kurzy
- **stručná charakteristika služby:** Výuka tvorby dřevěných a keramických výrobků
- **kontakt:** Richard Pochylý 777 311 337
- **adresa:** Centrum 8D Kraví hora
- **prac. doba:** 9.00–20.00
- **pro koho je služba určena:** Sociálně či zdravotně znevýhodnění i lidé bez jakéhokoliv znevýhodnění. Věk 4–88 let
- **kapacita:** 60 osob týdně
- **blížeší informace (web):** www.centrum8d.cz

- **název služby:** Sport bez bariér – Sportovní programy a kurzy
- **stručná charakteristika služby:** Výuka tenisu a sportovní aktivity
- **kontakt:** Alexandr Ždímal 605 359 629
- **adresa:** Centrum 8D Kraví hora
- **prac. doba:** 9.00–20.00
- **pro koho je služba určena:** Sociálně či zdravotně znevýhodnění i lidé bez jakéhokoliv znevýhodnění. Věk 4–88 let
- **kapacita:** 240 osob týdně
- **blížeší informace (web):** www.centrum8d.cz

- **název služby:** 8D pro zaměstnanost
- **stručná charakteristika služby:** Pomoc se získáváním pracovních míst, vytváření nových pracovních míst podpora, školení a rekvalifikace uchazečů, rozvoj klíčových kompetencí uchazečů
- **kontakt:** Richard Pochylý 777 311 337
- **adresa:** Centrum 8D Kraví hora
- **prac. doba:** 9.00–20.00
- **pro koho je služba určena:** Osoby sociálně či zdravotně znevýhodnění na trhu práce
- **kapacita:** 60 osob týdně
- **blíže informace (web):** www.centrum8d.cz

- **název služby:** Fórum 8D
- **stručná charakteristika služby:** Veřejné interaktivní diskuse zaměřené na základní lidské otázky ve vztahu k výchově a vzdělávání
- **kontakt:** Richard Pochylý 777 311 337
- **adresa:** Centrum 8D Kraví hora
- **prac. doba:** 9.00–20.00
- **pro koho je služba určena:** veřejnost 14–88 let
- **kapacita:** 30 osob 1x za 14 dní / bez omezení
- **blíže informace (web):** www.centrum8d.cz

AGAPO o. s.

adresa	Cejl 68, 602 00 Brno
telefon / fax	545 213 204
www	www.agapo.cz
e-mail	info@agapo.cz
právní subj.	občanské sdružení
IČ	266 65 182
stat. zástupce	Bc. Romana Jiráková, Mgr. Jitka Komendová
kont. osoba	Bc. Romana Jiráková

činnost organizace (obecně): Posláním občanského sdružení AGAPO je podporovat pracovní uplatnění lidí se zdravotním nebo sociálním znevýhodněním v Brně – městě nebo Brně – venkově, aby mohli žít běžným životem. Cílem sdružení je zvyšovat míru samostatnosti a soběstačnosti uživatelů služby v sociálním začleňování, zejména při uplatnění v oblasti zaměstnání.

rok založení 2004
bezbariérovost ne

Typy poskytovaných služeb (dle z. 108/2006 Sb. o sociálních službách)

- **typ služby** : Sociální rehabilitace
- **název služby** : Podporované zaměstnávání, Tranzitní program
- **kontakt** : Bc. Romana Jiráková
- **tel., e-mail** : 545 213 204, 608 605 230
- **www** : www.agapo.cz
- **adresa** : Cejl 68, 602 00 Brno
 : Jděte tramvají č. 2, 4, 9 od
 : Hlavního nádraží a vystupte na
 : zastávce Tkalcovská (u Interspa-
 : ru). Najdete nás v domě s mod-
 : robílou fasádou po pravé straně
 : ve směru jízdy tramvaje asi 50 m
 : od zastávky.
- **prac. doba** : pro nové zájemce
 : středa 12.00–16.00
 : pátek 8.00–12.00
 : Po domluvě je možná návštěva
 : i mimo úřední hodiny.
- **cílová skup.** :
 - lidé se zdravotním postižením (s fyzickým, psychickým
 - nebo mentálním znevýhodněním),
 - lidé s nízkou kvalifikací a dlouhodobě nezaměstnaní,
 - lidé vracející se z výkonu trestu odnětí svobody,
 - lidé se závislostí na návykových látkách nebo bez domova
- **kapacita** : kapacita sdružení AGAPO je 35 stálých uživatelů za rok (v jeden moment je možno poskytnout službu 5 uživatelům).

• **hlavní náplň poskytované služby:**
PROGRAM PODPOROVANÉ ZAMĚSTNÁVÁNÍ
 Pomocí služby sociální rehabilitace poskytované metodou podporovaného zaměstnávání si lidé se zdravotním nebo sociálním znevýhodněním zlepšují vlastní schopnosti a dovednosti, aby si mohli najít zaměstnání a mohli žít běžným životem podle svých představ.

TRANZITNÍ PROGRAM
 V tranzitním programu jsou pro žáky speciálních škol vyhledávány praxe v běžných firmách v Brně.
OSTATNÍ SLOŽKY SOCIÁLNÍ REHABILITACE
 V rámci sociální rehabilitace poskytují odborní pracovníci sdružení AGAPO uživatelům podporu nábídky dovedností, které vedou k jejich větší samostatnosti, soběstačnosti a začleňování do společnosti.

ZÁKLADNÍ SOCIÁLNÍ PORADENSTVÍ

- osobám, které se na sdružení obrátí se zájmem řešit jejich nepříznivou sociální situaci, je poskytováno základní sociální poradenství podle § 37 odst. 2, zákona č. 108/2006 Sb., o sociálních službách

O. s. Ambulatorium Nestátní zdravotnické zařízení Ambulatorium, evropské terapeutické a školicí centrum

adresa	Kotlanova 3a, 628 00 Brno-Líšeň
telefon / fax	544 238 400 / 544 238 401
www	www.ambulatorium.cz
e-mail	www.ochrnuti.cz top@ambulatorium.cz
právní subj.	občanské sdružení
IČ	130 35 649
stat. zástupce	Ing. Klouda Miloslav
kont. osoba	
činnost organizace (obecně):	Poskytování odborných zdravotnických výkonů zejména po ochrnutí v oboru fyzioterapie, léčebné rehabilitace, masáže, cvičení. Intenzivní rehabilitace v denním stacionáři, zaškolení rodinných příslušníků a asistentů, výkony špičkových terapeutů podporované unikátními přístroji ve spolupráci s motivovanými pacienty a jejich rodinnými příslušníky.
rok založení	2001
bezbariérovost	ano

Další poskytované služby (neregistrované)

- **název služby:** Rehabilitace pacientů po ochrnutí, terapie pohybového aparátu.
- **stručná charakteristika služby:** Dosažení nejvyššího stupně soběstačnosti pacienta cestou obnovy postižených funkcí. Dětská mozková obrna, mozková příhoda, poranění páteře a mozku, roztroušená skleróza, ...
- kontakt: tel. 544 238 400, fax 544 238 401
- adresa: Kotlanova 3a, 628 00 Brno-Líšeň
- prac. doba: po–pá 10–18 hodin
- pro koho je služba určena: pacienti od 7 let v raném i velmi dlouho trvajícím stavu!
- kapacita: 10 pacientů
- bližší informace (web): www.ambulatorium.cz
www.ochrnuti.cz

DebRA ČR Projekt Kožní oddělení 1. Dětské interní kliniky FN Brno

adresa	Černopolská 9 Brno 625 00
telefon / fax	532 234 318 / 532 234 318
www	www.debra-cz.org
email	info@debra-cz.org
právní subj.	občanské sdružení
IČ	266 66 952
stat. zástupce	Bc. Magda Hrudková
kont. osoba	

činnost organizace:

DebRA ČR je nezisková nevládní organizace patřící do široké rodiny DebRA International. Jejím hlavním úkolem a cílem je usnadňovat život pacientům s onemocněním Epidermolysis bullosa (EB). EB je vzácné vrozené onemocnění. Projevuje zejména na kůži pacientů, která je velmi křehká a jemná a snadno se na ní tvoří bolavé puchýře a jizvící oděrky. Cílem činnosti organizace DebRA je prosazovat a hájit zájmy pacientů a zabezpečovat jejich informovanost. Důležitou činností DebRA ČR je informovat o EB jak širokou veřejnost, tak i odbornou veřejnost. Jednou z aktivit DebRA ČR je snaha o pořádání různých akcí, táborů a kempů pro děti trpící EB. Začlenění těchto dětí do kulturního života je může zbavit pocitu sociální izolace.

- cílová skup.: pacienti s Epidermolysis bullosa congenita (tzv. motýlí nemoc) a jejich blízcí
- hlavní náplň poskytované služby:
- usnadnění života lidem s onemocněním Epidermolysis bullosa (EB) a jejich blízkým
- prosazování a hájení zájmů pacientů s EB
- informování veřejnosti a odborníků o EB
- pořádání společenských akcí, táborů a kempů pro děti s EB
- kapacita:

rok založení	2004
bezbariérovost	ano



Hewer – občanské sdružení osobní asistence

adresa	Smetanova 758/20, Brno – Veverí
telefon / fax	tel. 274 781 341
www	www.pecovatel.cz
e-mail	hewer@pecovatel.cz
právní subj.	Občanské sdružení
IČ	660 00 653
stat. zástupce	Vladimír Mocek
kont. osoba	Lucie Rousová
činnost organizace (obecně):	Činnost Heweru je zaměřena především na poskytování osobní asistence komukoliv potřebnému s jakýmkoliv znevýhodněním na libovolnou dobu. Sdružení se dále zaměřuje na tvorbu a realizaci projektů se vzdělávací tematikou. Sdružení školí nezaměstnané lidi, maminky na rodičovské dovolené nebo lidi kteří chtějí získat lepší místo v problematice počítačových a psychologických dovedností a v angličtině. Dále se sdružení zaměřuje na školení pečovatelů nebo osobních asistentů a podílí se na výrobě vzdělávacích DVD nebo PC prezentací (např. filmy o životním prostředí, školním prostředí, dokumenty o českých vědcích apod.).
rok založení	1997
bezbariérovost:	

Typy poskytovaných služeb (dle z. 108/2006 Sb. o soc. službách)

- typ služby : Osobní asistence
- název služby : Osobní asistence
- kontakt : Lucie Rousová
- tel., e-mail : 776 382 692, hewer@pecovatel.cz
- www : www.pecovatel.cz
- adresa : Služba je terénní – kdekoliv v Brně a okolí
- prac. doba : nepřetržitě
- cílová skup. : Senioři, postižení, lidé chronicky nemocní nebo po úraze
- kapacita : Zatím cca 40 klientů měsíčně, jsme připraveni ji navýšit
- hlavní náplň poskytované služby :

Osobní asistent je rukama, nohama, očima či ušima toho, kdo ho potřebuje. Na domluvený čas je asistent k dispozici klientovi a může mu pomoci při:

- hygieně (mytí, koupele, přebalování, převlékání, pomoc při toaletě);
- studiu a řešení studijních záležitostí;
- nákupu jídla, hygienických prostředků a dal-

- ších potřeb dle pokynů;
 - drobném úklidu bytu, převlékání lůžka, mytí nádobí, praní prádla;
 - přípravy snídaně, oběda a večeře případně svačiny mezi hlavními jídly;
 - podávání léků;
 - vyzvedávání pošty;
 - vyřizování potřebných záležitostí na úřadech apod.;
 - poskytnutí doprovodu podle potřeby;
 - přesunech z lůžka na vozík, z vozíku na lůžko;
 - pomoci při hospitalizaci;
 - poskytování společnosti;
 - doprovody na dovolené, výlety
- Další nebo jiné úkoly jsou asistentem realizovány podle konkrétních pokynů po dohodě s vedoucím střediska.
- Sdružení zajišťuje služby na noc, víkendy, svátky, vždy, když je třeba.

Občanské sdružení LOGO Centrum sociálních služeb pro osoby postižené poruchami komunikace a jejich rodiny

adresa	Vsetínská 20, 639 00 Brno
telefon / fax	543420690, 543232333
www	www.oslogo.cz
e-mail	oslogo@oslogo.cz
právní subj.	občanské sdružení
IČ	26607468
stat. zástupce	Jan Tomšej, předseda sdružení
kont. osoba	Mgr. Eva Neubauerová, ředitelka sdružení

činnost organizace (obecně):

Občanské sdružení LOGO podporuje děti i dospělé postižené vážnými poruchami komunikace a hybnosti. Posláním organizace je odborná pomoc těmto osobám, zmírnění, popřípadě odstranění jejich komunikačních obtíží a jejich integrace do společnosti.

Občanské sdružení LOGO má od konce roku 2006 specializované pracoviště v Praze, na Karlově náměstí 15 v Praze 2., kde zajišťuje služby odborného sociálního poradenství pro osoby postižené poruchami komunikace a jejich rodiny.

Pro osoby postižené poruchami hybnosti a komunikace organizuje Občanské sdružení LOGO sociální služby odborného sociálního

poradenství, rané péče pro prevenci poruch komunikace, sociální rehabilitace a služby v rámci centra denních služeb.

Sdružení intenzivně spolupracuje s rodinnými příslušníky osob postižených poruchami komunikace, pořádá semináře pro pracovníky sociálních, zdravotnických a dalších zařízení, které proškoluje v práci s osobami postiženými poruchami komunikace.

Sdružení také organizuje týdenní diagnosticko-terapeutické pobyty pro děti postižené poruchami řeči, které probíhají v zařízení sdružení LOGO v nově zrekonstruované lůžkové části s veškerým zázemím: s rehabilitací i s venkovním rehabilitačním bazénem, lékařskými odbornostmi nezbytnými pro ucelené řešení poruch komunikace – neurologie, foniatrie, psychologie, psychiatrie atd.

Dále LOGO pořádá dvakrát ročně rekondiční pobyty v Beskydech na Horní Bečvě, na Pustevnách, kde jsou pro děti se specifickými problémy vynikající podmínky pro zlepšování jejich stavu.

Občanské sdružení LOGO pořádá při veletrhu HospiMedica Mezinárodní den porozumění kóktavosti, konferenci, jejíž cílem je informovat odbornou i laickou veřejnost o nových poznatcích ve výzkumu kóktavosti, upozornit veřejnost na tuto problematiku a umožnit vzájemné setkání odborníků a osob kóktavosti postižených a jejich rodinných příslušníků.

rok založení : 2002

bezbariérovost : ano

Typy poskytovaných služeb (dle z. 108/2006 Sb. o sociálních službách)

- **typ služby** : Odborné sociální poradenství
- **název služby** : Odborné sociální poradenství pro osoby s poruchami komunikace a hybnosti
- **kontakt** : Mgr. Eva Neubauerová , ředitelka sdružení
- **tel., e-mail** : 543420690, oslogo@oslogo.cz
- **www** : www.oslogo.cz – informace o odborném sociálním poradenství
- **adresa** : Vsetínská 20, 639 00 Brno
- **prac. doba** : 8.00 do 17.30 hod

- **cílová skup.** :
 - Děti (s rozštěpovými vadami, autismem, s poruchami plynulosti řeči, dětskou mozkovou obrnou, specifickými poruchami učení, se zdravotním postižením)
 - Mladiství (řečové problémy i po úrazech, partnerské vztahy, umění komunikovat)
 - Dospělí (stavy po úrazech, cévních mozkových příhodách, po operacích mozku, řešení komunikačních obtíží v kombinaci se zdravotním postižením)
 - Senioři (demence, řešení komunikačních obtíží po cévní mozkové příhodě či jiných onemocněních, poruchy polykání)
 - Rodinní příslušníci osob postižených poruchami komunikace
- **kapacita** : 812 klientů za rok (dlouhodobá péče)
5862 intervencí za rok

• hlavní náplň poskytované služby:

Odborné sociální poradenství je zaměřeno na zvládání nepříznivé sociální situace, do které se osoby postižené závažnými poruchami komunikace dostávají. Je zaměřeno na zjištění aktuálního stavu postiženého klienta, zjištění jeho potřeb a přání a následně kompletní poskytnutí potřebných informací s cílem překonání problémů, které klienta nejvíce trápí. Při poradenství je kladen důraz na posílení kontaktů se společenským prostředím klienta, rozvinutí jeho sociálních kontaktů s cílem začlenění postižených osob do společnosti, co nejlepšího uplatnění postižených osob ve společnosti, popřípadě i na pracovním trhu. Pracovníci poskytují klientům také psychologické a právní poradenství a pomoc při vyřizování běžných záležitostí – jednání na úřadě, nezbytné úkony spojené se zvládáním denních aktivit.

Sdružení zajišťuje pomoc při obnovení nebo upevnění kontaktů s rodinou a pomoc a podporu při dalších aktivitách podporujících sociální začleňování osob v rámci terénních programů, kdy se pracuje s klienty přímo v místě jejich bydliště. Poskytuje se zde také poradenství pro rodinné příslušníky postižených osob

a jejich partnery a zajišťuje proškolení rodinných příslušníků, jejich seznámení s specifiky postižení, se kterými se jejich rodinný příslušník potýká.

- **typ služby** : Centrum denních služeb
- **název služby** : Centrum denních služeb pro osoby s poruchami komunikace a hybnosti
- **kontakt** : Mgr. Eva Neubauerová, ředitelka sdružení
- **tel., e-mail** : 543420690, oslogo@oslogo.cz
- **www** : www.oslogo.cz – informace o odborném sociálním poradenství
- **adresa** : Vsetínská 20, 639 00 Brno
- **prac. doba** : 8.00–17.30 hod
- **cílová skup.** :
 - osoby produktivního věku – dospívající a dospělí po vážných úrazech hlavy, kteří se potřebují naučit potřebným dovednostem, komunikačním i sociálním,
 - dospělí po cévních mozkových příhodách,
 - postižené osoby trpící poruchami komunikace v důsledku postižení mozku,
 - osoby postižené závažnými poruchami komunikace v kombinaci s duševními poruchami a poruchami chování
 - rodinní příslušníci osob postižených poruchami komunikace
- **kapacita** : 180 klientů ročně (instruční práce)

• **hlavní náplň poskytované služby:**

Centrum denních služeb slouží klientům již od roku 2004. S klienty se pracuje zejména ve skupině, kde trénují komunikační a sociální dovednosti, navazování sociálních kontaktů, zvládání situací ve společnosti, zejména prosazování svých práv a zájmů, dále nácvik soběstačnosti a nezávislosti v běžných denních aktivitách, nácvik motorických dovedností – jemné a hrubé motoriky, grafomotorických schopností. V případě zájmu je pro klienty centra denních služeb zajišťována strava – teplý oběd, svačinka, nápoje. Personál také pomáhá s nácvikem soběstačnosti ve zvládání hygienických návyků, v případě potřeby klientům pomáhá.

- **typ služby** : Raná péče

- **název služby** : Raná péče o děti s poruchami řeči
- **kontakt** : Mgr. Eva Neubauerová, ředitelka sdružení
- **tel., e-mail** : 543 420 690, oslogo@oslogo.cz
- **www** : www.oslogo.cz – informace raná péče
- **adresa** : Vsetínská 20, 639 00 Brno
- **prac. doba** : 8.00–17.30 hod
- **cílová skup.** :
 - děti ohrožené dědičnou zátěží (postižení v rodině, zejména sluchové handicap, řečové vady, smyslové vady),
 - děti ohrožené komplikovaným vývojem (nedonošené děti, komplikované porody, infekce, záněty apod.),
 - děti ohrožené patologickým vývojem řeči až do sedmi let věku dítěte (u závažných postižení – dětská mozková obrna, těžká nedoslýchavost, poruchy autistického spektra,
 - děti z dvojjazyčného prostředí
 - děti s rozštěpovými vadami
 - děti s těžkou poruchou řeči
 - děti s poruchou motorických funkcí
 - děti s kombinovanými vadami
 - rodiče dětí postižených poruchami komunikace
- **kapacita**

• **hlavní náplň poskytované služby:**

Cílem rané péče je vyhledávání rizikových dětí ohrožených vadou sluchu, hlasu a komunikace, dále poskytování podpory jejich rodinám tak, aby docházelo k včasnému začlenění do společnosti:

- konzultace rodičů postiženého dítěte s týmem odborníků v oblasti rané péče – logopeda, speciálního pedagoga, sociálního pracovníka a psychologa,
- týdenní rehabilitační pobyty pro celé rodiny se zajištěním komplexních diagnosticko – terapeutických služeb v oblasti rané péče,
- ambulantní řečová a komunikační stimulace – s dítětem se pracuje zejména na rozvoji slovní zásoby, dorozumění se s okolím, nácviku alternativních možností komunikace atd. za využití arteterapie a muzikoterapie, i prvků dramaterapie,
- setkání rodičů, podpora „svěpomocných

skupin“, kdy si mohou vyměňovat svoje zkušenosti se zvládním postižení dítěte a navzájem se motivovat,

- sociálně aktivizační služby pro rodiny s dětmi – pracovní výchovná činnost s dětmi; nácvik a upevňování motorických, psychických a sociálních schopností a dovedností dítěte; pomoc rodičům při zajištění podmínek a poskytnutí podpory pro přiměřené vzdělávání jejich postiženého dítěte, pracovní výchovná činnost s dospělými, nácvik sociálních kompetencí,
- půjčování literatury, speciálních hraček, pomůcek určených zejména pro děti se sluchovým postižením, vadami sluchu, rozštěpovými vadami a nácvik jejich používání v domácím prostředí,
- telefonická a internetová poradenská linka pro rodiče postižených dětí – rychlé poskytnutí informací a zajištění adekvátní porady a pomoci,
- semináře pro rodiče – individuální a skupinové poskytování informací včetně zapůjčování literatury, pomoc při výběru předškolního i školního zařízení
- instruktáže a semináře pro pracovníky vzdělávacích a rehabilitačních zařízení, kam dochází děti v péči raně-poradenských služeb
- základní sociálně-právní poradenství pro rodiče postižených dětí

- **typ služby** : Sociální rehabilitace
- **název služby** : Sociální rehabilitace pro osoby s poruchami komunikace a hybridnosti
- **kontakt** : Mgr. Eva Neubauerová
- **tel., e-mail** : 543420690, oslogo@oslogo.cz
- **www** : www.oslogo.cz
- **adresa** : Vsetínská 20, 639 00 Brno
- **prac. doba** : 8.00–17.30 hod
- **cílová skup.** :
 - osoby produktivního věku – dospívající a dospělí po vážných úrazech hlavy, kteří se potřebují naučit potřebným dovednostem, komunikačním i sociálním,
 - dospělí po cévních mozkových příhodách,
 - postižené osoby trpící poruchami komunikace v důsledku postižení mozku,
 - osoby postižené závažnými poruchami komunikace v kombinaci s duševními poruchami a poruchami chování

- **kapacita** : 360 klientů ročně
: 7 200 intervencí ročně
- **hlavní náplň poskytované služby**:

Cílem poskytované služby sociální rehabilitace je směřování k začlenění postižených osob v produktivním věku do společnosti a na trh práce. Probíhá výběr vhodného pracovního uplatnění klienta na základě analýzy jeho přání a jeho schopností a dovedností. Následuje příprava na pracovní pohovory. Klienti jsou připravováni na zvládnání zátěžových situací, jednání na úřadech, komunikaci ve společnosti. Dále je trénováno navazování sociálních kontaktů, rozvíjení přátelských vztahů, pomoc při hledání partnerů. S klienty se pracuje v kolektivu, který slouží jako bezpečné prostředí pro nácvik situací a následnou aplikaci v reálném životě. Jsou organizována pravidelná setkávání obdobně postižených osob, která slouží k vzájemné výměně informací, zkušeností a vzájemné podpoře a motivaci.

Dobrovolnické centrum Motylek o. s.

adresa	Černopolní 9, 625 00 Brno
telefon / fax	739 030 762, 532 234 504
www	www.dc-motylek.cz
e-mail	motylek@dc-motylek.cz
právní subj.	občanské sdružení
IČ	266 22 335
stat. zástupce	Klára Pitlachová
kont. osoba	

činnost organizace (obecně):

- podpora působení dobrovolníků ve zdravotnických a sociálních zařízeních v souladu se zákonem 198/2002 SB. o dobrovolnické službě
- psychosociální podpora a aktivizace dlouhodobě i krátkodobě hospitalizovaných pacientů (dětí, dospělých a seniorů) a ubytovaných klientů (seniorů)

rok založení : 2003

bezbariérovost :

Další poskytované služby (neregistrované)

- **název služby**: Akreditovaný dobrovolnický program
- **stručná charakteristika služby**:
- prezentace potřeb pacientů / klientů a vhodných dobrovolnických aktivit, které slouží k naplnění těchto potřeb

- příprava uchazečů o dobrovolnickou činnost, supervize, hodnocení a ocenění činnosti dobrovolníků
- psychosociální podpora a aktivizace dlouhodobě i krátkodobě hospitalizovaných pacientů (dětí, dospělých i seniorů) a ubytovaných klientů (seniorů) formou společného trávení volného času a společných činností (tvořivých, vzdělávacích, pohybových a relaxačních)
- kontakt: Hana Dufková, dobrovolnici@dc-motylek.cz, 739 789 024
- adresa: FN Brno, Pracoviště dětské medicíny, Černopolní 9, Brno
FN Brno, Léčebna pro dlouhodobě nemocné, Bílovice nad Svitavou
FN Brno, Jihlavská 20, Brno
Domov pro seniory Kociánka, Kociánka 1/8, Brno
- prac. doba: dobrovolníci fungují dle potřeb pacientů / klientů a možností a potřeb zařízení (nejčastěji v době od 13 do 19 hod)
- pro koho je služba určena:
- dlouhodobě i krátkodobě hospitalizovaní pacienti a ubytovaní klienti bez věkového omezení
- dobrovolníci působící ve zdravotnických a sociálních zařízeních
- kapacita:
1300 kontaktů s pacienty za čtvrtletí (pravidelná činnost)
100–200 kontaktů za čtvrtletí (jednorázové aktivity)
- bližší informace: www.dc-motylek.cz

Vzdělávací institut RELAX / Agnis Rosa o. s. Nestátní nezisková humanitární organizace

adresa	Vzdělávací institut RELAX / Agnis Rosa. Kontaktní adresa: Ing. Marcela Kodýtková. Herčíkova 2, 612 00 Brno
telefon / fax www	775 799 850, 728 319 615 www.ozdravne-programy.cz – v přestavbě
e-mail	AGNIS@seznam.cz agnis@ozdravne-programy.cz
právní subj. IČ	Právnícká osoba 65349491
stat. zástupce	Václav Moravec
kont. osoba	Ing. Marcela Kodýtková

činnost organizace (obecně): Jde o sloučené, dva zcela ekonomicky nezávislé právní subjekty, jejichž filozofie a orientace se vzájemně vykrývají. Jejich činnost spočívá v pořádání rekvalifikačních akreditovaných kurzů, provoz internetové psychologické, zdravotní, občanskoprávní a sociálně právní poradny, pořádání integrovaných ozdravných pobytů a táborů, poskytování rekondicí, fyzioterapie a poradenství sociálně znevýhodněným skupinám obyvatel. Hlavní činností je včleňování znevýhodněných občanů do hodnotného života.

rok založení 1996

bezbariérovost ne (v příštím roce ano)

Roska Brno-město, region. org. Unie Roska v ČR MS centrum Roska v Brně

adresa	Jateční 1203/13, 628 00 Brno – sídlo organizace Srbská 53, 612 00 Brno – provozna o. s. Roska Brno-město a Roska Brno-venkov
telefon / fax	tel.544 211 487, mob:723 844 932
www	http://home.tiscali.cz/roska.bm
e-mail	roska.bm@tiscali.cz
právní subj. IČ	Občanské sdružení 643 31 016
stat. zástupce	Marie Kašparová, předsedkyně
kont. osoba	sdužení
činnost organizace (obecně):	Unie Roska má celorepublikovou působnost ve 14 krajích ČR a její členská základna má více než 3 200 členů. Velmi efektivní je svépomoc osob postižených roztroušenou sklerózou v samostatných regionálních organizacích s využitím iniciativy „zdola“, od vlastních členů. Mezi akce patří ozdravné rekondičně rehabilitační pobyty, rehabilitační cvičení a plavání, hipoterapie, odborné přednášky, výstavy uměleckých prací osob s RS, kulturní koncerty a prezentace v ČT a ČR, tisku, konferencích.
rok založení	1995
bezbariérovost	ano

Typy poskytovaných služeb (dle z. 108/2006 Sb. o soc. službách)

- typ služby : Sociální rehabilitace
(specializovaná pro osoby s roztroušenou sklerózou).

- **název služby:** MS centrum Roska v Brně (Multiple sclerosis centrum Roska v Brně)
- **kontakt:** Marie Kašparová, předsedkyně občanského sdružení,
- **tel., e-mail:** 544 211 487, 731 513 409
roska_bm@tiscali.cz
- **www:** Unie ROSKA – česká MS společnost, Aktivní život, Roska Brno-město, První krok. http://home.cz/roska_bm, www.roska.eu
- **adresa:** MS centrum Roska v Brně
Srbská 53, 612 00 Brno
- **prac. doba:** pondělí 9.00–13.00
úterý 13.00–17.00 psycholožka
středa 9.00–15.00
čtvrtek 9.00–12.00
- **cílová skup.** Nejen členům, ale je otevřena všem ostatním lidem s roztroušenou sklerózou, jejich rodinám, přátelům a dalším souvisejícím osobám (25-80let)
- **kapacita:** 170
- **hlavní náplň poskytované služby:**
Odborné informace a osobní konzultace osobám s onemocněním roztroušená skleróza mozkomíšní (dále RS), prodej a půjčování odborných knih edice Roska, půjčování rehabilitačních pomůcek a přístrojů, osobní konzultace s psycholožkou-specializovanou pro nemocné s RS. Výchování cvičitelé provádějí rehabilitační cvičení specifická pro RS, rovněž plavání s cvičením.

Další poskytované služby (neregistrované)

- **název služby:** pořádání akreditovaných rekvalifikačních kurzů
- **stručná charakteristika služby:** skriptu a následná organizace je upravena dle potřeb cílových skupin
- **adresa:** Informace na kontaktní adrese, dle volné kapacity
- **prac. doba:** 9.00–18.00
- **pro koho je služba určena:** Sociálně a zdravotně znevýhodněné osoby, veřejnost
- **kapacita:**
- **blíže informace (web):**
www.ozdravne-programy.cz

- **název služby:** poradenská činnost po internetu a na telefon
- **stručná charakteristika služby:** poradenství je v již uvážených odbornostech, v akutních případech je možnost přímých intervencí.
- **adresa:** Informace na kontaktní adrese, dle volné kapacity
- **prac. doba:** 9.00–18.00
- **pro koho je služba určena:**
- **kapacita:** průběžně, až 50 tazatelů týdně
- **blíže informace (web):**
www.ozdravne-programy.cz

- **název služby:** pořádání ozdravných pobytů
- **stručná charakteristika služby:** Možnosti zajištění rekondiční a následně zdravotní péče, dle volné kapacity ve smluvních lokalitách
- **adresa:** Informace na kontaktní adrese, dle volné kapacity
- **prac. doba:** 9.00–18.00
- **pro koho je služba určena:** sociálně a zdravotně znevýhodněné osoby
- **kapacita:** až 20 osob měsíčně
- **blíže informace (web):**
www.ozdravne-programy.cz

- **název služby:** pořádání integračních táborů
- **stručná charakteristika služby:** Společné tábory pro děti tělesně a zdravotně postižené a zdravé. Programy táborů jsou zaměřeny na vzájemné poznání a nacházení možných forem společně kreativních procesů.
- **adresa:** Informace na kontaktní adrese, dle volné kapacity
- **prac. doba:** 9.00–18.00
- **pro koho je služba určena:** Sociálně a zdravotně znevýhodněné osoby
- **kapacita:** až 50 osob / dětí / v letních měsících
- **blíže informace (web):**
www.ozdravne-programy.cz

- **název služby:** Poskytování fyzioterapie,
- **stručná charakteristika služby:** Fyzikální terapie, elektroléčba, masáže, využívání poznatků a metod tradiční čínské medicíny
- **adresa:** Informace na kontaktní adrese, dle volné kapacity
- **prac. doba:** Informace na kontaktní adresy – 9.00–18.00

- pro koho je služba určena: Sociálně a zdravotně znevýhodněné osoby
- kapacita: až 30 osob měsíčně
- bližší informace (web): www.ozdravne-programy.cz

- **název služby:** Poskytování rekondicí,
- **stručná charakteristika služby:** Cvičení a další pohybové aktivity směřující k optimalizaci fyzické a psychické vitality
- **adresa:** Informace na kontaktní adrese, dle volné kapacity
- **prac. doba:** 9.00–18.00
- pro koho je služba určena: Sociálně a zdravotně znevýhodněné osoby
- **kapacita:** až 30 osob měsíčně
- **bližší informace (web):** www.ozdravne-programy.cz

- **název služby:** včleňování znevýhodněných občanů do hodnotného života
- **stručná charakteristika služby:** poradenská a praktická pomoc zdravotně, tělesně a sociálně znevýhodněným občanům a rodinám
- **adresa:** Informace na kontaktní adrese, dle volné kapacity
- **prac. doba:** 9.00–18.00
- pro koho je služba určena: Sociálně a zdravotně znevýhodněné osoby
- **kapacita:** až 30 osob měsíčně
- **bližší informace (web):** www.ozdravne-programy.cz

Slezská diakonie

adresa	Kamenná 21, 639 00 Brno-Štýřice
telefon / fax	tel. 543 212 551, 543 210 691; Fax ne
www	www.eliada.cz
e-mail	eliada@slezskadiakonie.cz
právní subj. IČ	Církevní právnická osoba 65 46 85 62
stat. zástupce	Ing. Česlav Santarius – ředitel Slezské diakonie
kont. osoba	PhDr. et Mgr. Markéta Heroutová – vedoucí

činnost organizace (obecně):

Posláním střediska ELIADA je podporovat péči o děti s tělesným, mentálním a kombinovaným postižením v jejich přirozeném rodinném prostředí. Středisko Eliada poskytuje sociální služby, a to ranou péči, osobní asistenci a odlehčovací služby.

Cílovou skupinou střediska Eliada jsou děti a mládež ve věku 0–18 let s tělesným, mentálním a kombinovaným postižením.

Ve středisku ELIADA jsou poskytovány služby ambulantní a terénní formou, s maximálním přizpůsobením individuálním potřebám a možností jednotlivých klientů.

rok založení Slezská diakonie funguje od r. 1990, registrována je od r. 1996
Středisko Eliada vzniklo v r. 2005

bezbariérovost ano

Typy poskytovaných služeb (dle z. 108/2006 Sb. o soc. službách)

- **typ služby** Raná péče
- **název služby:** Poradna rané péče Eliada
- **kontakt** Mgr. Daniela Asszonyi
- **tel., e-mail** tel. 543 212 551, 543 210 691;
eliada@slezskadiakonie.cz;
- **www** d.asszonyi@eliada.cz
www.eliada.cz
- **adresa** Kamenná 21, 639 00 Brno-Štýřice
Raná péče je poskytována terénní formou pro zájemce z Brna a blízkého okolí, ambulantní formou pro zájemce z celého Jihomoravského kraje.
- **prac. doba** celoročně v pracovních dnech po–pá 8.00–14.00 hod; po domluvě i déle.
Pracovníci jsou ve středisku k zastížení pondělí–čtvrtek 8.00–16.00 hod pátek 8.00–14.00 hod
- **cílová skup.** Poradna rané péče Eliada nabízí své služby rodinám s dětmi s tělesným, mentálním a kombinovaným postižením, a rodinám s dětmi s opožděným psychomotorickým vývojem, a to od 0 do 7 let věku dítěte.
- **kapacita** 10

• **hlavní náplň poskytované služby:**

Posláním rané péče je provázet rodinu s dítětem s tělesným, mentálním a kombinovaným postižením nebo s dítětem s opožděným psychomotorickým vývojem v období raného věku. Tím celé rodině pomáhat prožívat proces výchovy pozitivně a podpořit vývoj dítěte. Raná péče je poskytována terénní formou v rodinném prostředí, popř. ambulantní formou ve středisku. Délka a frekvence návštěv závisí na individuální potřebě každé rodiny (z dosavadní praxe vyplývá potřeba návštěv jednou za 14 dní až jednou za měsíc, návštěva samotná trvá 1-3 hodiny). Raná péče je zaměřena na podporu rodiny a podporu vývoje dítěte ve věku od nula do sedmi let, jehož vývoj je ohrožen v důsledku zdravotního postižení nebo nepříznivé sociální situace. Do služeb se promítají sociální, pedagogické a zdravotní opatření s cílem předcházet postižení, eliminovat nebo zmírnit jeho důsledky a poskytnout rodině, dítěti a společnosti předpoklady sociální integrace. V období do tří let jsou kompenzační možnosti mozku obrovské. Umožňují rozvinout náhradní mechanismy i u těch dětí, které mají v některé oblasti vývoje vážný handicap.

Pokud se právě toto vysoce citlivé období zanechá, možnosti vývoje dítěte v určitých oblastech se mohou zcela uzavřít nebo extrémně snížit. Tento deficit je potřeba dětem vynahradiť v systematické péči, aby se minimalizoval negativní dopad na jejich další vývoj. Pracovník rané péče chce být v takových situacích rodičům oporou.

- **typ služby** : Osobní asistence
- **název služby** : Osobní asistence Eliada
- **kontakt** : Ingrid Holoubková
- **tel., e-mail** : tel. 543 212 551, 543 210 691, eliada@slezskadiakonie.cz;
- **www** : d.asszonyi@eliada.cz
www.eliada.cz
- **adresa** : Kamenná 21, 639 00 Brno-Štýřice
Osobní asistenci poskytujeme terénní formou pro zájemce z Brna a okolí.
- **prac. doba** : celoročně nepřetržitě
Pracovníci jsou ve středisku k zastížení:
pondělí–čtvrtek 8.00–16.00
pátek 8.00–14.00

- **cílová skup.** : Děti a mládež s tělesným, mentálním a kombinovaným postižením ve věku 3–18 let.

- **kapacita** : 5 klientů

• **hlavní náplň poskytované služby:**

Posláním osobní asistence je poskytovat individuální podporu a provázet dětem se sníženou soběstačností z důvodu tělesného, mentálního a kombinovaného postižení. Poskytovat klientům podporu při uspokojování základních životních potřeb v jejich přirozeném prostředí při zachování maximální možné míry samostatnosti tak, aby mohli žít stejným způsobem jako jejich vrstevníci. Pokud je schopnost jedince samostatně realizovat každodenní činnosti, přiměřeně svému věku, omezena či znemožněna, potřebuje pomoc druhé osoby. Osobní asistent vykonává pro klienta jen takové činnosti (nebo s nimi pomáhá), které by klient dělal sám, pokud by mohl. Pomáhá mu tedy řešit mnoho životně důležitých situací, které by on sám, s ohledem na své postižení, nevládl. Osobní asistence je výjimečná tím, že klient si sám určuje, jakou péči a v jakém rozsahu potřebuje a jakou chce využít. Eliada se zaměřuje na klienty, kteří žijí se svou rodinou v domácím prostředí, ale v důsledku svého zdravotního znevýhodnění mají sníženou soběstačnost. Usiluje především o to, aby osobní asistence byla prostředkem k plnohodnotnému životu člověka s postižením. Osobní asistent je klientovi partnerem.

- **typ služby** : Odlehčovací služby
- **název služby** : Odlehčovací služby Eliada
- **kontakt** : Martina Tůmová, DiS
- **tel., e-mail** : tel. 543 212 551, 543 210 691
eliada@slezskadiakonie.cz
- **www** : www.eliada.cz
- **adresa** : Kamenná 21, 639 00 Brno-Štýřice
Odehčovací služby jsou poskytovány ambulantní formou pro zájemce z celého Jihomoravského kraje, terénní formou v Brně a okolí.
- **prac. doba** : Odlehčovací službu poskytujeme celoročně v pracovních dnech od 7.00 do 22.00 hodin terénní i ambulantní formou.
Pracovníci jsou ve středisku k zastížení
pondělí–čtvrtek 8.00–16.00
pátek 8.00–14.00

- cílová skup. Děti a mládež s tělesným, mentálním a kombinovaným postižením ve věku 0–18 let, o které je každodenně pečováno v jejich rodinném prostředí (žijí ve společné domácnosti s pečovatelem), a jejich rodinám.
- kapacita 20
- hlavní náplň poskytované služby:

Posláním odlehčovacích služeb je umožnit rodinám odpočinek od náročné a systematické péče o dítě s tělesným, mentálním a kombinovaným postižením a poskytnout pečujícím prostor k vyřízení osobních záležitostí. U dětí zmírňovat důsledky postižení a podporovat jejich celkový rozvoj a soběstačnost.

Každodenní trvalá péče o dítě či mladistvého s postižením je velmi namáhavá a představuje pro pečujícího značnou fyzickou i psychickou zátěž. Pečující osoba často nemá prostor pro nezbytný odpočinek ani pro vyřízení osobních záležitostí. Pokud tato situace trvá dlouhodobě, vede k vyčerpání pečující osoby a jejímu sociálnímu odloučení. Nemá-li pečující rodič jinou možnost jak náročnou situaci řešit, má syndrom vyhoření často za následek umístění dítěte v pobytovém zařízení sociální péče a zpřetrhání dosavadních sociálních i citových vazeb. Odlehčovací služba podporuje rodinu v péči o dítě v domácím prostředí a snaží se napomáhat při obnovení nebo upevnění kontaktu s rodinou. Odlehčovací služba znamená možnost, že bude o dítě postaráno na přechodnou dobu např. několik hodin i vícekrát v týdnu (dle konkrétní domluvy). Tuto službu může pečující rodina využívat pravidelně dlouhodobě, ale i jednorázově. Tato doba slouží pečujícím k nabrání sil potřebných k další péči o dítě se zdravotním postižením.

Terénní službu je poskytována v přirozeném prostředí klienta.

Ambulantní služba je poskytována ve středisku Eliada. Klienti mohou přijít do střediska na jednotlivé aktivity sjednané v individuálním plánu, a to v doprovodu rodiče nebo zákonného zástupce. Klient může docházet na individuální péči nebo skupinové aktivity. Rodič může být přítomen práci odborníka s dítětem, nebo si může dítě ve sjednanou dobu ve středisku vyzvednout.

K odlehčovacím službám patří také nabídka doplňkových služeb, jako jsou např. sociální

poradenství, psychologická péče, speciálně pedagogické poradenství, Kluby rodičů, různé jednorázové aktivity, výlety, hravá odpoledne, táborové pobyty pro rodiny s dětmi s postižením, klientům si mohou zapůjčit pomůcky i literaturu.



Masarykova univerzita Středisko pro pomoc studentům se specifickými nároky

adresa	Šumavská 15, 602 00 Brno
telefon / fax	549 491 105, 549 491 120
www	www.teiresias.muni.cz
e-mail	teiresias@muni.cz
právní subj.	pracoviště veřejné vysoké školy (§ 22, odst. 1 c–d, zákona 111/1998 Sb.);
IČ	00216224
stat. zástupce	PhDr. Petr Peňáz, ředitel střediska;
kont. osoba	Mgr. Karolína Stehlíková, Ph.D., manažerka vnějších vztahů

činnost organizace (obecně):

Úkolem střediska je zajišťovat, aby studijní obory akreditované na Masarykově univerzitě a předměty i programy nabízeného celoživotního vzdělávání byly přístupné studentům se smyslovým nebo jiným handicapem, včetně všech souvisejících služeb (studijní a odborná literatura, hardware a software ke studiu a výzkumu, ubytování, stravování, stáže, kurzy, praxe apod.).

rok založení Masarykova univerzita zal. 1919,
bezbariérovost Středisko pro pomoc studentům se spec. nároky zal. 2000, bez bariér

Další poskytované služby (neregistrované)

- **název služby:** odborné sociální a profesní poradenství
- kontakt: Mgr. Gabriela Kubelková, 549491105, teiresias@muni.cz
- adresa: Šumavská 15, 602 00 Brno
- prac. doba: osobně po telefonické domluvě, telefonicky 9.00–17.00 hod, elektronicky neomezeně
- pro koho je služba určena: uchazeči o studium na vysokých školách, studenti a zaměstnanci Masarykovy univerzity a účastníci celoživotního vzdělávání se smyslovým, pohybovým nebo psychickým postižením
- kapacita: pro uchazeče a studenty Masarykovy univerzity neomezeně, pro ostatní do vyčerpání zbývajících pracovní kapacit

Bližší informace: Odborné poradenství pro osoby se zdravotním postižením, které se ucházejí o studium na vysokých školách, studují či pracují na Masarykově univerzitě nebo se účastní jejího celoživotního vzdělávání. Zahrnuje:

- výběr studijního oboru se zřetelem k zájmům, typu postižení a možností uplatnění,
- sestavení individuálního studijního plánu,
- přípravu k přijímacím zkouškám,
- adaptaci testů, zkoušek a pracovního prostředí,
- volbu kompenzačních pomůcek a jejich půjčování nebo využití pomůcek veřejně dostupných.

- **název služby:** dispečink osobní asistence
- kontakt: Mgr. Iveta Macháčová, 549491105, teiresias@muni.cz
- adresa: Šumavská 15, 602 00 Brno
- prac. doba: osobně po telefonické domluvě, telefonicky 9.00–17.00 hod, elektronicky neomezeně
- pro koho je služba určena: uchazeči o studium na Masarykově univerzitě, studenti a zaměstnanci Masarykovy univerzity a účastníci celoživotního vzdělávání se smyslovým, pohybovým nebo psychickým postižením
- kapacita: pro uchazeče a studenty Masarykovy univerzity neomezeně, pro ostatní do vyčerpání zbývajících pracovní kapacit

Bližší informace

- Osobní asistence pro osoby se zdravotním postižením, které se ucházejí o studium na Masarykově univerzitě, studují či pracují na Masarykově univerzitě nebo se účastní jejího celoživotního vzdělávání.

- **název služby:** dispečink prostorové orientace
 - kontakt: Jitka Graclíková, DiS., 549491105, teiresias@muni.cz
 - adresa: Šumavská 15, 602 00 Brno
 - prac. doba: osobně po telefonické domluvě, telefonicky 9.00–17.00 hod, elektronicky neomezeně
 - pro koho je služba určena: uchazeči o studium na vysokých školách, studenti a zaměstnanci Masarykovy univerzity a účastníci celoživotního vzdělávání se zrakovým postižením
 - kapacita: pro uchazeče a studenty Masarykovy univerzity neomezeně, pro ostatní do vyčerpání zbývajících pracovní kapacit
- Bližší informace :
- Zajištění orientace pro osoby se zrakovým postižením, které se ucházejí o studium na Masarykově univerzitě, studují či pracují na Masarykově univerzitě nebo se účastní jejího celoživotního vzdělávání.

- **název služby:** ubytovací a stravovací dispečink
- kontakt: Mgr. Gabriela Kubelková, 549491105, teiresias@muni.cz
- adresa: Šumavská 15, 602 00 Brno
- prac. doba: osobně po telefonické domluvě, telefonicky 9.00–17.00 hod, elektronicky neomezeně
- pro koho je služba určena: studenti a zaměstnanci Masarykovy univerzity a účastníci celoživotního vzdělávání se smyslovým, pohybovým nebo psychickým postižením
- kapacita: podle typu služby a nároků na ubytování nebo stravování

Bližší informace:

- Ubytovací a stravovací služby pro osoby se zdravotním postižením, které se ucházejí o studium na Masarykově univerzitě, studují či pracují na Masarykově univerzitě nebo se účastní jejího celoživotního vzdělávání.

- **název služby:** dispečink tlumočnickví znakového jazyka a zapisovatelství
- kontakt: Mgr. Gabriela Kubelková, 549491105, teiresias@muni.cz
- adresa: Šumavská 15, 602 00 Brno
- prac. doba: osobně po telefonické domluvě, telefonicky 9.00–17.00 hod, elektronicky neomezeně
- pro koho je služba určena: uchazeči o studium

um na vysokých školách, studenti Masarykovy univerzity a účastníci celoživotního vzdělávání se smyslovým, pohybovým nebo psychickým postižením

- kapacita: pro uchazeče, studenty a zaměstnance Masarykovy univerzity neomezeně, pro ostatní do vyčerpání zbývajících pracovní kapacit

Bližší informace

- Tlumočnické a komunikační služby pro osoby se sluchovým postižením a s narušenou komunikační schopností, které se ucházejí o studium na Masarykově univerzitě, studují či pracují na Masarykově univerzitě nebo se účastní jejího celoživotního vzdělávání.

- **název služby:** studijní dispečink

- kontakt: Mgr. Gabriela Kubelková, 549491105, teiresias@muni.cz

- adresa: Šumavská 15, 602 00 Brno

- prac. doba: osobně po telefonické domluvě, telefonicky 9.00–17.00 hod, elektronicky neomezeně

- pro koho je služba určena: studenti Masarykovy univerzity a účastníci celoživotního vzdělávání se smyslovým, pohybovým nebo psychickým postižením

- kapacita: pro uchazeče a studenty Masarykovy univerzity neomezeně, pro ostatní do vyčerpání zbývajících pracovní kapacit

Bližší informace

- Poradenské a vzdělávací služby pro osoby se zdravotním postižením, které se ucházejí o studium na vysokých školách, studují či pracují na Masarykově univerzitě nebo se účastní jejího celoživotního vzdělávání.

- **název služby:** vydavatelské a knihovnické služby pro osoby se zdravotním postižením

- kontakt: Mgr. Michaela Hanousková, teiresias@muni.cz

- adresa: Šumavská 15, 602 00 Brno

- prac. doba: osobně po telefonické domluvě, telefonicky 9.00–17.00 hod, elektronicky neomezeně

- pro koho je služba určena: studenti a učitelé všech typů škol; vzdělávací a kulturní instituce zajišťující aktivity určené mimo jiné osobám se zdravotním postižením a účastníci těchto vzdělávacích a kulturních aktivit

- kapacita: pro studenty a zaměstnance Masa-

rykovy univerzity neomezeně, pro ostatní do vyčerpání zbývajících pracovní kapacit

Bližší informace:

- Zpřístupňování studijních a informačních materiálů pro osoby se smyslovým, pohybovým nebo psychickým postižením a pro vzdělávací a kulturní instituce zajišťující aktivity určené mimo jiné osobám se zdravotním postižením

- **název služby:** kurzy výpočetní techniky a speciální informatiky pro osoby se zdravotním postižením

- kontakt: Ing. Svatoslav Ondra, teiresias@muni.cz

- adresa: Šumavská 15, 602 00 Brno

- prac. doba: osobně po telefonické domluvě, telefonicky 9.00–17.00 hod, elektronicky neomezeně

- pro koho je služba určena: studenti všech typů škol a účastníci celoživotního vzdělávání se smyslovým, pohybovým nebo psychickým postižením

- kapacita: pro uchazeče a studenty Masarykovy univerzity neomezeně, pro ostatní do vyčerpání zbývajících pracovní kapacit

Bližší informace:

- Poradenské a vzdělávací služby pro osoby se zdravotním, především smyslovým postižením, které se ucházejí o studium na vysokých školách, studují či pracují na Masarykově univerzitě nebo se účastní jejího celoživotního vzdělávání.

- **název služby:** vzdělávací, kulturní a sportovní aktivity pro osoby se zdravotním postižením

- kontakt: Mgr. Karolína Stehlíková, Ph.D. teiresias@muni.cz

- adresa: Šumavská 15, 602 00 Brno

- prac. doba: osobně po telefonické domluvě, telefonicky 9.00–17.00 hod, elektronicky neomezeně

- pro koho je služba určena: studenti Masarykovy univerzity a účastníci celoživotního vzdělávání se smyslovým, pohybovým nebo psychickým postižením

- kapacita: podle typu akce

Bližší informace:

- Vzdělávací, kulturní a sportovní aktivity pro osoby se zdravotním postižením, které se ucházejí o studium na vysokých školách, studují či pracují na Masarykově univerzitě nebo se účastní jejího celoživotního vzdělávání.

• **název služby:** poradenství v otázkách univerzálního designu a přístupnosti pro osoby se zdravotním postižením

• **kontakt:** Mgr. Karolína Stehlíková, Ph.D.
teiresias@muni.cz

• **adresa:** Šumavská 15, 602 00 Brno

• **prac. doba:** osobně po telefonické domluvě, telefonicky 9.00–17.00 hod, elektronicky neomezeně

• **pro koho je služba určena:** vzdělávací a kulturní instituce zajišťující aktivity určené mimo jiné osobám se smyslovým, pohybovým nebo psychickým postižením

• **kapacita:** pro pracovníky Masarykovy univerzity neomezeně, pro ostatní do vyčerpání zbyvající pracovní kapacity

Bližší informace:

• **Poradenské a vzdělávací služby** pro vzdělávací a kulturní instituce zajišťující aktivity určené mimo jiné osobám se smyslovým, pohybovým nebo psychickým postižením.

Sdružení VELETA o. s.

adresa Sídlo sdružení: Čermákova 588/32, Starý Lískovec, 624 00 Brno

Kontaktní adresa: Libušina tř.13, Brno-Kohoutovice, 623 00

telefon / fax 547 250 616 / 547 250 616
provozní mobil: 777 794 514

www www.sdruzeniveleta.cz

e-mail info@sdruzeniveleta.cz

právní subj. Občanské sdružení
IČ 22665471

stat. zástupce Hana Macháčková

kont. osoba

činnost organizace (obecně):

Posláním sdružení je přispívat k zabezpečení zdravotní a sociální péče sociálně slabým skupinám obyvatel, podporovat volnočasové aktivity, provozovat klubovou zájmovou, kulturní a vzdělávací činnost a tak pomáhat především zdravotně postiženým spoluobčanům.

Sdružení pomáhá zdravotně postiženým v návratu a uplatnění ve společnosti rozvíjením různých možností pro jejich pracovní a sociální rehabilitaci.

Hlavním cílem organizace je poskytování komplexu služeb přispívajících ke zlepšení nebo udržení přijatelné kvality života občanům se zdravotním postižením.

rok založení 2007

bezbariérovost ano

Typy poskytovaných služeb (dle z. 108/2006 Sb. o soc. službách)

• **typ služby** :Denní stacionář

• **název služby** :Denní stacionář

• **kontakt** :Mgr. Jiří Kretík

• **tel., e-mail** :Mgr. Jiří Kretík, 777 794 580

kretik@sdruzeniveleta.cz

• **www** :www.sdruzeniveleta.cz

• **adresa** :Libušina tř.13, Brno-Kohoutovice, 623 00

• **prac. doba** :po–pá 7.30–16.00

• **cílová skup.** :

- Osoby s kombinovaným postižením (poskytování služeb se zaměřuje na kombinaci tělesného a mentálního postižení)
- Osoby s mentálním postižením (klienti s lehkou, středně těžkou, popřípadě i těžkou mentální retardací.

Věková kategorie:

• mladí dospělí (19–26 let)

• dospělí (27–64 let)

• **kapacita** :30 klientů

• **hlavní náplň poskytované služby:**

Denní stacionář nabízí dospělým občanům se zdravotním postižením z Brna a okolí pomoc a podporu směřující k zachování a rozvíjení individuálních schopností, dovedností a zájmů s cílem posílit jejich samostatnost a integraci do běžné společnosti.

Základním cílem služby je prostřednictvím nabídky různých forem činnosti a specifických terapií umožnit zdravotně postiženým občanům ohroženým sociálním vyloučením produktivně a smysluplně prožít volný čas, prohlubovat jejich soběstačnost a samostatnost, pomoci jim dosáhnout maximálního možného rozvoje vědomostí, schopností, dovedností a zájmů, začlenit se do běžného společenského dění, orientovat se v jeho pravidlech a prožívat život co nejpobudnější životu jejich zdravých vrstevníků.

Náplní denního stacionáře jsou zejména nácvik sebeobslužných činností, soběstačnosti a samostatnosti, nakupování, vaření, prohlubování školských dovedností, sportovní a společenské hry, plavání, péče o zvířata, výlety, rekondiční pobyty, kulturní, družební a vzdělávací akce

a některé formy specifických terapií – arteterapie, muzikoterapie, pracovní terapie apod.

- **typ služby** : Domov pro osoby se zdravotním postižením
 - **název služby** : Domov pro osoby se zdravotním postižením
 - **kontakt** : Olga Matejovová
 - **tel., e-mail** : Olga Matejovová,
547 250 776, 777 794 510
info@sdruzeniveleta.cz
 - **www** : www.sdruzeniveleta.cz
 - **adresa** : Libušina tř.13, Brno-Kohoutovice,
623 00
 - **prac. doba** : nepřetržitě
 - **cílová skup.** : Osoby s kombinovaným postižením – služba se zaměřuje na klienty s kombinací tělesného a mentálního postižení
- Věková kategorie:
- mladí dospělí (19–26 let)
 - dospělí (27–64 let)
 - mladší senioři (65–80 let)
 - starší senioři (nad 80 let)
- **kapacita** : 13 klientů

• **hlavní náplň poskytované služby:**

Domov poskytuje zdravotně postiženým klientům z Brna a okolí pobyt v prostředí podobnému domácímu, s plnohodnotným volnočasovým programem.

Základním cílem je poskytovat potřebným osobám se zdravotním postižením co nejširší komplex služeb se záměrem poskytnout jim a rodinným příslušníkům účinnou pomoc a podporu odpovídající jejich individuálním potřebám.

Pobyty v Domově pro osoby se zdravotním postižením jsou určeny pro klienty, jejichž příbuzní, rodiče a známí se o ně nemohou postarat, ať už je to z důvodu zdravotního nebo jiného.

Klub Diana, sdružení onkologicky nemocných a přátel MOŮ-Klub Diana, sdružení onkologicky nemocných

adresa : Žlutý kopec 7, 656 53 Brno
telefon / fax : 543 131 313 – pouze středa
13.00–16.00, 604 541 337

www : www.klubdiana.wz.cz
e-mail : dianaklub@post.cz

právní subj. : občanské sdružení
IČ : 155 48 376

stat. zástupce : Eva Najvarová – předsedkyně

kont. osoba : Klubu Diana

činnost organizace (obecně):

Pomoc při překonávání životní situace vzniklé nádorovým onemocněním, rekondice a psychosociální rehabilitace, zlepšení kvality života léčených a vyléčených pacientů, informační a vzdělávací aktivity na prevenci onkologických onemocnění, poskytování informací o sociálních službách, pomoc při organizování zájmové a rehabilitační činnosti pacientů

rok založení : 1988

bezbariérovost : ano

Další poskytované služby (neregistrované)

- **název služby:** Klubová a zájmová činnost
- **stručná charakteristika služby:**
- rekondiční plavání + rehabilitační cvičení s prvky jógy zaměřené na lymfedém,
- konání ozdravných pobytů,
- konání jednodenních zájezdů,
- práce ve výtvarné dílně,
- společné jednodenní vycházky a výlety
- návštěva divadel a kulturních akcí
- členské schůze
- vánoční besídka
- kontakt: Eva Najvarová – 604 541 337
- adresa: Klub Diana, Žlutý kopec 7, 656 53 Brno
- prac. doba: středa 13.00–16.00 hod
- pro koho je služba určena: dospělí 27–64 let, senioři mladší a starší
- kapacita: 162
- bližší informace (web): www.klubdiana.wz.cz

- **název služby:** Sociálně aktivizační služby pro seniory a osoby se zdravotním postižením Sociální poradenství a pomoc onkologicky nemocným občanům při jejich návratu do běžného života

- **stručná charakteristika služby:**

- psychická podpora onkologickým pacientkám a jejich blízkým spojená s řešením praktických problémů při změně situace v důsledku vážného a dlouhodobého onemocnění,
- správná informovanost o prevenci a léčbě nemoci
- informovanost o poskytnutí odborné literatury
- spolupráce s lékaři na poradenské a přednáškové činnosti
- všestranná informovanost o výživě a správném životním stylu
- zlepšení kvality života a fyzické kondice žen s rakovinou prsu
- informace o zdravotních pomůckách
- informace o sociálních a právních službách
- kontakt: Eva Najvarová, 604 541 337, dianaklub@post.cz
- adresa: MOŮ-Klub Diana – Žlutý kopec 7, 656 53 Brno (3. poschodí – nová budova)
- prac. doba: středa 13.00–16.00 hod
- pro koho je služba určena: osoby se zdravotním postižením – onkologicky nemocné
- kapacita: 162
- bližší informace (web): www.klubdiana.wz.cz

Liga proti rakovině Brno

adresa	Žlutý kopec 7, 656 53 Brno
telefon / fax	tel. 5 4313 6205, 5 4313 4300
www	www.onko.cz
e-mail	info@onko.cz , sachlova@mou.cz
právní subj.	Občanské sdružení
IČ	005 67 108
stat. zástupce	MUDr. Milana Šachlová, CSc
kont. osoba	Předsedkyně organizace
činnost organizace (obecně):	Zlepšení kvality života onkologických pacientů
Nádorová prevence	
rok založení	1990
bezbariérovost:	

Další poskytované služby (neregistrované)

- **název služby:** Poskytování informací – poradenství
- **stručná charakteristika služby:** Poskytování informací ve vztahu k dostupnosti léčby, vyšetření. Na koho se obrátit, co dělat, když mám zjištěný nádor. Přeposílání dotazu na odborníky.
- kontakt: MUDr. Milana Šachlová, CSc, Info@mou.cz
- adresa: Pouze mailovou poštou
- prac. doba: Odpovědi na e-maily obratem
- pro koho je služba určena: Onkologičtí pacienti – dospělé osoby
- kapacita: -
- bližší informace (web): www.onko.cz

- **název služby:** Onkologická prevence
- **stručná charakteristika služby:** Informujeme: Čeho si máte všimát, jaké jsou příznaky nádorového onemocnění?

Na co máte nárok, co hradí pojišťovna? Co můžete pro svoje zdraví udělat sami?

- kontakt: MUDr. Milana Šachlová, CSc, Info@mou.cz
- adresa: Na našich akcích – viz informace na www.onko.cz
- prac. doba: -
- pro koho je služba určena: Dospělé osoby
- kapacita: -
- bližší informace (web): www.onko.cz

Mamma HELP, sdružení pacientek s nádorovým onemocněním prsu, o. s. Centrum pomoci onkologickým pacientkám

adresa	Nerudova 7, Brno 602 00–centrum Brno
telefon / fax	546 216 595, 739 632 885
www	www.mammahelp.cz
e-mail	brno@mammahelp.cz
právní subj.	Občanské sdružení
IČ	700 99 880
stat. zástupce	Mgr. Jana Drexlerová
kont. osoba	Jana Zrnečková

činnost organizace (obecně): poradna po–čt od 10.00 do 15.00 hod pro onkologické pacientky, jejich rodiny, přátele, ve středu odpolední program-artedílny, přednášky, besedy, kurzy, setkání. 4x do roka jsou pro pacientky organizovány rekondační pobyty.

V poradně pracují ženy s vlastní zkušeností s nemocí, je zde možnost mluvit i s psychologkou. Sdružení nabízí příjemné zázemí, možnost otevřeně hovořit o všem, služby poskytuje zdarma.

rok založení 1999

bezbariérovost: Částečně, k výtahu jsou lyžiny (záleží na rozchodu kol vozíku)

Další poskytované služby (neregistrované)

- **název služby:** Mamma Help – Centrum Brno
- **stručná charakteristika služby:** poradna pro onkologické pacientky
- **kontakt:** 546 216 595, 739 632 885, brno@mammahelp.cz,
- **adresa:** Nerudova 7, Brno 602 00
- **prac. doba:** po–čt, od 10.00 do 15.00, středa odpolední programy od 15.00 do 18.00
- **pro koho je služba určena:** onkologickým pacientkám, jejich rodinám, všem kteří se setkali s touto nemocí a potřebují poradit, nebo povzbudit, získat informace, kontakty. Mamma Help pomáhá překonat těžké období a vyrovnat se s nemocí nejen pacientkám, ale i jejich rodinám, nebo blízkým. Službu je nabízena zdarma Pro širší veřejnost jsou pořádány přednášky o prevenci.
- **kapacita:** neomezená
- **bližší informace (web):** www.mammahelp.cz



**OSOBY S MENTÁLNÍM POSTIŽENÍM
OSOBY S PORUCHAMI AUTISTICKÉHO SPEKTRA**

Centrum sociálních služeb, p. o. Denní stacionář Domino

adresa	Tábor 22, 616 00 Brno – sídlo organizace Ostrá 1, 616 00 Brno-Žabovřesky – pobočka organizace
telefon / fax	541 421 911, fax 541 211 374 – kontakt na organizaci 541 213 164, mob. 724 837 842 – kontakt na zařízení
www	www.css.brno.cz
e-mail	info@ssbrno.cz css_domino@centrum.cz
právní subj. IČ	příspěvková organizace 70 88 70 39
stat. zástupce	Ing. Ivo Sedláček
kont. osoba	JUDr. Věra Borkovcová
činnost organizace (obecně):	Cílem je pomáhat uživatelům žít aktivní a důstojný život v zařízeních organizace za podpory jejich soběstačnosti, poskytovat sociální služby ve vysoké kvalitě a na vysoce odborné úrovni v souladu s individuálními potřebami osob v nepříznivé sociální situaci a dosáhnout jejich sociálního začlenění s podporou umožnit jim využívat přirozených vazeb s okolím.
rok založení	1986
bezbariérovost	ano

Typy poskytovaných služeb (dle z. 108/2006 Sb. o sociálních službách)

- typ služby : Denní stacionář
- název služby : Denní stacionář Domino
- kontakt : JUDr. Věra Borkovcová
- tel., e-mail : 541 213 164, mob. 724 837 842
css_domino@centrum.cz
- www : www.css.brno.cz
- adresa : Ostrá 1, 616 00 Brno
- prac. doba : Pracovní dny 6.00–16.30 hod,
v měsíci červenci stacionář uzavřen
- cílová skup. : Zařízení je určeno pro osoby:
věková hranice uživatelů: 3–26 let
Osoby s mentální retardací,
s přidruženou tělesnou vadou,
s epilepsií, s poruchou artistické-
ho spektra
- kapacita : 20 klientů

• hlavní náplň poskytované služby:

Poskytujeme pomoc a podporu rodinám v nelehké životní situaci při náročné péči o zdravotně postižené dítě. Kolektiv pracovníků usiluje o spokojenost, seberealizaci a co v největší možné míře samostatnost uživatelů.

Centrum sociálních služeb, p. o. Denní stacionář Gaudium

adresa	Tábor 22, 616 00 Brno – sídlo organizace Schodová 18, 602 00 Brno–pobočka organizace
telefon / fax	541 421 911, fax 541 211 374 – kontakt na organizaci 545 211 568, mob. 724 837 843 – kontakt na zařízení
www	www.css.brno.cz
e-mail	info@cssbrno.cz cssgaudium@seznam.cz
právní subj. IČ	příspěvková organizace 70 88 70 39
stat. zástupce	Ing. Ivo Sedláček
kont. osoba	Mgr. Marta Sulovská
činnost organizace (obecně):	Cílem je pomáhat uživatelům žít aktivní a důstojný život v zařízeních organizace za podpory jejich soběstačnosti, poskytovat sociální služby ve vysoké kvalitě a na vysoce odborné úrovni v souladu s individuálními potřebami osob v nepříznivé sociální situaci a dosáhnout jejich sociálního začlenění s podporou umožnit jim využívat přirozených vazeb s okolím.
rok založení	1981
bezbariérovost	ne

Typy poskytovaných služeb (dle z. 108/2006 Sb. o sociálních službách)

- typ služby : Denní stacionáře
- název služby : Denní stacionář Gaudium
- kontakt : Mgr. Marta Sulovská
- tel., e-mail : 545 211 568, mob. 724 837 843
cssgaudium@seznam.cz
- www : www.css.brno.cz
- adresa : Schodová 18, 602 00 Brno
- prac. doba : 6.00–16.30 hod
v měsíci červenci stacionář uzavřen

- cílová skup. : 16–80 let, osoby s lehkým a středně těžkým mentálním postižením
- kapacita : 40 klientů
- hlavní náplň poskytované služby: Cílem stacionáře je zkvalitnění života klientů a jejich začlenění do společnosti. Pro klienty jsou připraveny zájmové kroužky, rehabilitační cvičení, návštěvy kulturních zařízení...

Centrum sociálních služeb, p. o. Domov pro osoby se zdravotním postižením Tereza

adresa	Tábor 22, 616 00 Brno – sídlo organizace Terezy Novákové 62a, 621 00 Brno – zařízení
telefon / fax	tel. 541 421 911, fax 541 211 374 – kontakt na organizaci tel. 549 275 855, mob. 724 837 841 – zařízení
web. stránky	www.css.brno.cz
e-mail	info@cssbrno.cz css_tereza@centrum.cz
právní subj. IČ	příspěvková organizace 70 88 70 39
stat. zástupce	Ing. Ivo Sedláček
kont. osoba	MVDr. Petr Nováček
činnost organizace (obecně):	Cílem je pomáhat uživatelům žít aktivní a důstojný život v zařízeních organizace za podpory jejich soběstačnosti.
rok založení	1992
bezbariérovost	ano

Typy poskytovaných služeb (dle z. 108/2006 Sb. o sociálních službách)

- typ služby : Domovy pro osoby se zdravotním postižením
- název služby : Domov pro osoby se zdravotním postižením Tereza
- kontakt : MVDr. Petr Nováček
- tel., e-mail : tel. 549 275 855, mob. 724 837 841
css_tereza@centrum.cz
- www : www.css.brno.cz
- adresa : Terezy Novákové 62a, 621 00 Brno
- prac. doba : nepřetržitá

- cílová skup. : Věková hranice pro přijetí 3–26 let.
Osoby se středně těžkou, těžkou, hlubokou mentální retardací a kombinovanými vadami
- kapacita : 20 lůžek
- hlavní náplň poskytované služby: Základní sociální poradenství, zdravotní ošetrovatelskou péčí a rehabilitaci, vzdělávání uživatelů a volnočasové aktivity

- kontakt : MVDr. Petr Nováček
- tel., e-mail : tel. 549 275 855, mob. 724 837 841
css_tereza@centrum.cz
- www : www.css.brno.cz
- adresa : Terezy Novákové 62a, 621 00 Brno
- prac. doba : nepřetržitá pobytová krátkodobá služba
- cílová skup. : Osoby se středně těžkou, těžkou, hlubokou mentální retardací a kombinovanými vadami ve věku od 3let.
- kapacita : 2 lůžka
- hlavní náplň poskytované služby: Základní sociální poradenství, zdravotní ošetrovatelskou péčí a rehabilitaci, vzdělávání uživatelů a volnočasové aktivity.

Centrum sociálních služeb, p. o. Domov pro osoby se zdravotním postižením Nojmanek

adresa	Tábor 22, 616 00 Brno – sídlo organizace Neumannova 11, 602 00 Brno – zařízení
telefon / fax	tel. 541 421 911 fax 541 211 374 – organizace 543 245 450, mob. 724 837 840 – zařízení
www	www.css.brno.cz
e-mail	info@cssbrno.cz css_nojmanek@centrum.cz
právní subj. IČ	příspěvková organizace 70 88 70 39
stat. zástupce	Ing. Ivo Sedláček
kont. osoba	Dagmar Sloupská

činnost organizace (obecně):

Cílem je pomáhat uživatelům žít aktivní a důstojný život v zařízeních organizace za podpory jejich soběstačnosti, poskytovat sociální služby ve vysoké kvalitě a na vysoce odborné úrovni v souladu s individuálními potřebami osob v nepříznivé sociální situaci a dosáhnout jejich sociálního začlenění s podporou umožnit jim využívat přirozených vazeb s okolím.

rok založení 1991

bezbariérovost

Typy poskytovaných služeb

- **typ služby** : Denní stacionář
- **název služby** : Domov pro osoby se zdravotním postižením Nojmánek
- **kontakt** : Sloupská Dagmar
- **tel., e-mail** : 543 245 450, mob. 724 837 840
: css_nojmanek@centrum.cz
- **www** : www.css.brno.cz
- **adresa** : Neumannova 11, 602 00 Brno
- **prac. doba** : Denně v pracovní dny od 6.30 hodin do 16.30 hodin
- **cílová skup.** : Mladší dospělí 19–26 let
: Starší dospělí 26–64 let
- **kapacita** : 12 klientů

• hlavní náplň poskytované služby:

Poskytnutí stravy, pomoc při zvládnání běžných úkonů péče o vlastní osobu, pomoc při osobní hygieně, výchovnou, vzdělávací a aktivizační činnost, zprostředkování kontaktu se společenským prostředím, sociálně terapeutické činnosti, pomoc při uplatňování práv, oprávněných zájmů a při obstarávání osobních záležitostí.

- **typ služby** : Týdenní stacionář
- **název služby** : Domov pro osoby se zdravotním postižením Nojmánek
- **kontakt** : Sloupská Dagmar
- **tel., e-mail** : 543 245 450, mob. 724 837 840
: css_nojmanek@centrum.cz
- **www** : www.css.brno.cz
- **adresa** : Neumannova 11, 602 00 Brno
- **prac. doba** : Nepřetržitá – pondělí od 6.30 hodin do pátku do 17.30 hodin (včetně svátků)
- **cílová skup.** : Mladší dospělí 19–26 let
: Starší dospělí 26–64 let
- **kapacita** : 3 lůžka

• hlavní náplň poskytované služby:

Poskytnutí ubytování, stravy, pomoc při zvládnání běžných úkonů péče o vlastní osobu, pomoc při osobní hygieně, výchovnou, vzdělávací a aktivizační činnost, zprostředkování kontaktu se společenským prostředím, sociálně terapeutické činnosti, pomoc při uplatňování práv, oprávněných zájmů, a při obstarávání osobních záležitostí.

- **typ služby** : Domov pro osoby se zdravotním postižením
- **název služby** : Domov pro osoby se zdravotním postižením Nojmánek
- **kontakt** : Sloupská Dagmar
- **tel., e-mail** : 543 245 450, mob. 724 837 840
: css_nojmanek@centrum.cz
- **www** : www.css.brno.cz
- **adresa** : Neumannova 11, 602 00 Brno
- **prac. doba** : nepřetržitá
- **cílová skup.** : Mladší dospělí 19–26 let
: Starší dospělí 26–64 let
- **kapacita** : 8 lůžek

• hlavní náplň poskytované služby:

Poskytnutí ubytování, stravy, pomoc při zvládnání běžných úkonů péče o vlastní osobu, pomoc při osobní hygieně, výchovnou, vzdělávací a aktivizační činnost, zprostředkování kontaktu se společenským prostředím, sociálně terapeutické činnosti, pomoc při uplatňování práv, oprávněných zájmů a při obstarávání osobních záležitostí.

Centrum sociálních služeb, p. o. Domov pro osoby se zdravotním postižením Srdíčko

- **adresa** : Tábor 22, 616 00 Brno – sídlo organizace
: Šelepova 5, 602 00 Brno
: – pobočka organizace
- **telefon / fax** : tel. 541 421 911, fax 541 211 374
: – kontakt na organizaci
: 549 240 496 / 549 244 488,
: mob. 724 837 839 – kontakt na zařízení
- **www** : www.css.brno.cz
- **e-mail** : info@cssbrno.cz
: css_srdicko@centrum.cz
- **právní subj.** : příspěvková organizace
- **IČ** : 70 88 70 39

stat. zástupce Ing. Ivo Sedláček

kont. osoba Jana Plšková

činnost organizace (obecně):

Cílem je pomáhat uživatelům žít aktivní a důstojný život v zařízeních organizace za podpory jejich soběstačnosti, poskytovat sociální služby ve vysoké kvalitě a na vysoce odborné úrovni v souladu s individuálními potřebami osob v nepříznivé sociální situaci a dosáhnout jejich sociálního začlenění s podporou umožnit jim využívat přirozených vazeb s okolím.

rok založení 2001

bezbariérovost ne

Typy poskytovaných služeb (dle z. 108/2006 Sb. o soc. službách)

- **typ služby** : Denní stacionáře
- **název služby** : Domov pro osoby se zdravotním postižením Srdíčko
- **kontakt** : Plšková Jana
- **tel., e-mail** : 549 244 488 / 549 240 496, mob. 724 837 839
css_srdicko@centrum.cz
- **www** : www.css.brno.cz
- **adresa** : Šelepova 5, 602 00 Brno
- **prac. doba** : 6.30–16.30 hod pondělí–pátek
- **cílová skup.** : osoby s mentálním a kombinovaným postižením, od 7 let věku
- **kapacita** : 22 klientů

• hlavní náplň poskytované služby:

Soustavná péče o uživatele. K dispozici jsou textilní, dřevařská, keramická a košíkářská dílna. Život v zařízení je neodmyslitelně spojen s mnoha kulturními, sportovními a rekreačními aktivitami.

- **typ služby** : Týdenní stacionáře
- **název služby** : Domov pro osoby se zdravotním postižením Srdíčko
- **kontakt** : Plšková Jana
- **tel., e-mail** : 549 244 488/549 240 496, mob. 724 837 839
- **www** : css_srdicko@centrum.cz
www.css.brno.cz
- **adresa** : Šelepova 5, 602 00 Brno
- **prac. doba** : pondělí 6.30–pátek 18.30
- **cílová skup.** : osoby s mentálním a kombinovaným postižením od 16 let věku
- **kapacita** : 10 lůžek

• hlavní náplň poskytované služby:

Týdenní stacionář je určen osobám se sníženou soběstačností z důvodu lehkého a středního stupně mentálního postižení s přidruženým kombinovaným postižením, jejichž situace vyžaduje soustavnou péči jiné fyzické osoby. Zařízení poskytuje komplexní péči v následujících oblastech:

- péče výchovně – pedagogická
- péče výchovně – pracovní
- péče rehabilitační
- péče zdravotní
- péče sociální

- **typ služby** : Domovy pro osoby se zdravotním postižením
- **název služby** : Domov pro osoby se zdravotním postižením Srdíčko
- **kontakt** : Plšková Jana
- **tel., e-mail** : 549 244 488 / 549 240 496, mob. 724 837 839
css_srdicko@centrum.cz
www.css.brno.cz
- **adresa** : Šelepova 5, 602 00 Brno
- **prac. doba** : nepřetržitá
- **cílová skup.** : osoby s mentálním a kombinovaným postižením od 16 let věku
- **kapacita** : 8 lůžek

• hlavní náplň poskytované služby:

Domov je určen osobám se sníženou soběstačností z důvodu lehkého a středního stupně mentálního postižení s přidruženým kombinovaným postižením, jejichž situace vyžaduje soustavnou péči jiné fyzické osoby. Zařízení poskytuje komplexní péči v následujících oblastech:

- péče výchovně – pedagogická
 - péče výchovně – pracovní
 - péče rehabilitační
 - péče zdravotní
 - péče sociální
- Uživatelům jsou k dispozici pracovní výchovné skupiny – dílny textilní, keramická, dřevařská a košíkářská.

Život v zařízení je neodmyslitelně spojen s mnoha kulturními, sportovními a rekreačními aktivitami.

Ošetrovatelskou péči zabezpečují střední zdravotničtí pracovníci a pracovníci sociální péče.

Diecézní charita Brno – Oblastní charita Brno Chráněné bydlení sv. Michaela pro lidi s mentálním postižením a autismem

adresa	Žižkova 3, 602 00 Brno – sídlo Oblastní charity Brno Gorkého 34, 602 00 Brno – sídlo zařízení
telefon / fax	545 210 672
www	www.bрно.caritas.cz
e-mail	brno@caritas.cz
právní subj. IČ	církevní právnická osoba 44990260
stat. zástupce	Ing. Mgr. Oldřich Haičman, ředi- tel Diecézní charity Brno
kont. osoba	Bc. Karel Kosina, ředitel Oblastní charity Brno Jan Vraspír, DiS., vedoucí

činnost organizace (obecně):

Chráněné bydlení sv. Michaela je pobytové zařízení sociálních služeb pro lidi s mentálním postižením a autismem. Uživatelé chráněného bydlení jsou profesionálními asistenty vedeni k rozvoji svých schopností především na poli sebeobsluhy, péče o domácnost a kontaktů se společenským prostředím uprostřed většinové společnosti.

rok založení Oblastní charita Brno založena v roce 1994

bezbariérovost ano

Typy poskytovaných služeb (dle z. 108/2006 Sb. o soc. službách)

- **typ služby** : Chráněné bydlení
- **název služby** : Chráněné bydlení sv. Michaela, Brno
- **kontakt** : Jan Vraspír, DiS.
- **tel., e-mail** : 549 212 692, 605 209 615
jan.vraspir@caritas.cz
- **www** : www.bрно.caritas.cz
- **adresa** : Gorkého 34, Brno 602 00, tel.
549 212 692
Žabovřeská 6, Brno 616 00, tel.
543 247 962
Obecní byty na ulici Žižkova,
Dvorského a Vaculíkova
- **prac. doba** : 24 hodin denně, celoročně
- **cílová skup.** : osoby s mentálním postižením
a autismem, starší 18 let
- **kapacita** : 37 lůžek (2 krizová lůžka)

- hlavní náplň poskytované služby:
- poskytnutí ubytování
- poskytnutí stravy nebo pomoc při zajištění stravy
- pomoc při zajištění chodu domácnosti
- výchovné, vzdělávací a aktivizační činnosti
- zprostředkování kontaktu se společenským prostředím
- sociálně terapeutické činnosti
- pomoc při uplatňování práv, oprávněných zájmů a při obstarávání osobních záležitostí
- poradenství

Diecézní charita Brno – Oblastní charita Brno EFFETA denní stacionář

adresa	Žižkova 3, 602 00 Brno – sídlo Oblastní charity Brno Holzova7, 628 00 Brno – sídlo zařízení
telefon / fax	545 210 672
www	www.bрно.caritas.cz
e-mail	brno@caritas.cz
právní subj. IČ	církevní právnická osoba 44990260
stat. zástupce	Ing. Mgr. Oldřich Haičman, ředi- tel Diecézní charity Brno
kont. osoba	Bc. Karel Kosina, ředitel Oblastní charity Brno Mgr. Vladimír Hejtmánek, vedoucí

činnost organizace (obecně):

EFFETA denní stacionář poskytuje denní pobyt lidem s mentálním postižením, autismem a kombinovaným postižením z Brna a jeho okolí. Cestou plnění individuálních vzdělávacích plánů zdokonalují uživatelé služeb Effety své dovednosti a znalosti k naplnění jejich osobních cílů. Využívají přitom poskytované vzdělávání, sociální učení, pomoc při upevňování volných vlastností a samostatnosti, a nabídku aktivního a zajímavého naplnění času. Služby Effety jsou zaměřeny na rozvoj individuality každého uživatele, na upevnění jeho lidské důstojnosti, na rozšíření jeho osobních možností a na začleňování uživatelů do běžné společnosti.

rok založení Oblastní charita Brno založena v roce 1994

bezbariérovost ano

Typy poskytovaných služeb (dle z. 108/2006 Sb. o soc. službách)

- **typ služby** : Denní stacionář
- **název služby** : EFFETA denní stacionář Brno
- **kontakt** : Mgr. Vladimír Hejtmánek, vedoucí Effety
- **tel., e-mail** : 544 211 001
vladimir.hejtmank@caritas.cz
- **www** : www.brno.caritas.cz
- **adresa** : Effeta – Pracovní terapie, Holzova 7, 628 00 Brno
Effeta – Denní pobyt, Strnadova 14, 628 00 Brno
- **prac. doba** : Všední dny 7.00–15.30 hodin
- **cílová skup.** : Cílovou skupinu tvoří lidé s mentálními postižením, autismem, a s kombinovaným postižením v lehkém až hlubokém stupni postižení, v dospívajícím a dospělém věku.
- **kapacita** : 55 klientů
- **hlavní náplň poskytované služby** :

Základní službou Effety je poskytování denního pobytu a pracovní terapie, s čímž souvisí poskytování stravy, asistence, hygienické péče, výchovného a pedagogického vedení a základních terapií (masáže, kuličkový a plavecký bazén, canisterapie, arteterapie, muzikoterapie). Důraz je kladen na individuální přístup ke každému klientovi, na rozvoj jeho schopností a dovedností, na podporu jeho soběstačnosti a na adaptaci do běžného prostředí. Další služby jsou pobyty v přírodě, hypoterapie a svozová služba dvěma mikrobusem Effety, na kterou si uživatelé přispívají. Effeta úzce spolupracuje s Chráněným bydlením sv. Michaela, se Speciální školou Ibsenova, s organizacemi podporujícími lidi s mentálním postižením, školami a dalšími subjekty.

Sdružení Filia Sociální rehabilitace Kamenka

- adresa** : Sídlo organizace: Kamenná čtvrt 111, 639 00 Brno
adresa Sociální rehabilitace Kamenka: Klácelova 2, 602 00 Brno-Kraví hora
- telefon / fax** : Kamenná čtvrt 35, Brno-Štýřice 543233459

- www** : www.sdruzenifilia.cz
- e-mail** : sdruzenifilia@ok.cz
- právní subj.** : Občanské sdružení
- IČ** : 60554533
- stat. zástupce** : Miluše Nechvátalová
- kont. osoba** :
- činnost organizace (obecně)** :
Hlavním účelem a posláním sdružení je práce se zdravotně a sociálně handicapovanými dětmi, mládeží i dospělými.
Mezi hlavní aktivity patří poskytování sociálních služeb, poradenství, dobrovolná služba (i mezinárodní), klubová činnost a mezinárodní spolupráce.
- rok založení** : 1994
- bezbariérovost** : Ne

Typy poskytovaných služeb (dle z. 108/2006 Sb. o soc. službách)

- **typ služby** : Sociální rehabilitace
- **název služby** : Sociální rehabilitace Kamenka
- **kontakt** : Ing. Monika Kružliaková
- **tel., e-mail** : 543233459, kruzliakova@ok.cz
- **www** : www.sdruzenifilia.cz
- **adresa** : Brno, Klácelova 2a, Kamenná čtvrt 35
- **prac. doba** : Pracovní dny od 8.30 do 15.30 hod
- **cílová skup.** :
 - osoby s chronickým duševním onemocněním
 - osoby s kombinovaným postižením
 - osoby s mentálním postižením
 - osoby s tělesným postižením
 - osoby se sluchovým postižením
 - osoby se zdravotním postižením
 - osoby se zrakovým postižením
- **Věková kategorie klientů** :
 - dorost (16–18 let)
 - mladí dospělí (19–26 let)
 - dospělí (27–64 let)
- **kapacita** : 20 klientů
- **hlavní náplň poskytované služby** :

Cílem pobytu uživatelů v sociálně rehabilitačním centru je naplnit jejich individuální potřeby a umožnit jim získat takové znalosti a dovednosti, jež jim umožňují vést běžný život v jejich přirozeném prostředí.

Dílní cíle představují:

- zajištění denní péče o klienty ve všední dny
- vytržení nezačleněných mladých lidí z izolace
- navození pravidelného životního režimu klientů
- zvýšení sociálního statusu klientů a pocitu

jejich osobní spokojenosti

- zabránění znehodnocení dosažených školních znalostí klientů
- získání nových vědomostí a pracovních dovedností
- zvýšení možnosti pozdějšího pracovního uplatnění klientů
- zlepšení zdravotního stavu klientů
- ulehčení životní situace rodinám klientů
- snížení pravděpodobnosti relapsů psychiatrického onemocnění u klientů
- prevence kriminální činnosti klientů
- podávání teplé stravy

Další poskytované služby (neregistrované)

- **název služby:** Terapie pevným objetím
- **stručná charakteristika služby:** Rodinná terapie
- **kontakt:** Miluše Nechvátalová
- **adresa:** Klácelova 2, 602 00 Brno
- **prac. doba:** Dle domluvy
- **pro koho je služba určena:** Každému, kdo chce prohloubit, či obnovit lásku ve vztazích, zejména rodinných
- **kapacita:** terapeutická setkání – 20 účastníků, individuální terapie – 1 účastník + jeho rodinný partner nebo figurant zastupující rodinného partnera
- **blížeší informace (web):**
www.prekopova-pevneobjeti.cz

Mateřská škola speciální, Základní škola speciální a Praktická škola, Brno, Ibsenova 1

adresa	Ibsenova 1, 638 00 Brno
telefon / fax	548 522 898 / 548 526 956
www	www.ibsenka.cz
e-mail	hanak@ibsenka.cz
právní subj.	
IČ	60 555 998
stat. zástupce	PaedDr. Petr Hanák, ředitel
kont. osoba	

činnost organizace (obecně): Škola poskytuje vzdělávání dětem a žákům s těžkým mentálním a vícečetným zdravotním postižením a autismem. Má 5 odloučených pracovišť v rámci Jihomoravského kraje. Součástí školy je také speciálně pedagogické centrum, které poskytuje poradenské služby mentálně postiženým klientům, jejich zákonným zástupcům a pedagogům škol, které je vzdělávají. V týmu centra pracuje kromě speciálních pedagogů také psycholog a sociální pracovník.

rok založení Instituce má historii několika desetiletí v rámci města Brna, od roku 2001 je jejím zřizovatelem Jihomoravský kraj.

bezbariérovost Škola je bezbariérová.

Další poskytované služby (neregistrované)

- **název služby:** sociálně právní poradenství ve speciálně pedagogickém centru
- **stručná charakteristika služby:** poradenství a pomoc v oblasti sociálních služeb pro zdravotně postižené, ochota a schopnost pomoci klientům v sociální problematice
- **kontakt:** Bc. Monika Vrtělová
- **adresa:** SPC při Mateřské škole speciální, Základní škole speciální a Praktické škole, Brno, Ibsenova 1, 630 00 Brno
- **prac. doba:** 8.00–14.00 hod
- **pro koho je služba určena:** mentálně postiženým klientům, jejich zákonným zástupcům a také pedagogům škol, které je vzdělávají
- **kapacita:** není stanovena
- **blížeší informace (web):** www.ibsenka.cz, vtrelova@ibsenka.cz

Společnost pro podporu lidí s mentálním postižením v ČR, o. s. Městská organizace SPMP v Brně

adresa	SPMP Brno, Helfertova 7c, 613 00 Brno
telefon / fax	545 581 458
www	http://web.quick.cz/spmp-brno
e-mail	spmp-brno@quick.cz
právní subj.	občanské sdružení
IČ	64326837
stat. zástupce	František Halm
kont. osoba	

Činnost organizace (obecně):

Výchovné, vzdělávací, rehabilitační a volnočasové aktivity pro osoby s mentálním postižením a jejich rodiny. Informační servis pro MP i jejich opatrovníky. Aktivity s cílem zabraňovat sociální izolaci MP a jeho rodiny.

rok založení : 1971

bezbariérovost : přístup do spolkové místnosti
Helfertova 7c bezbariérový

Další poskytované služby (neregistrované)

• stručná charakteristika služby:

Výchovné, vzdělávací, rehabilitační a volnočasové aktivity pro osoby s mentálním postižením a jejich rodiny. Informační servis pro MP i jejich opatrovníky. Aktivity s cílem zabraňovat sociální izolaci MP a jeho rodiny.

• kontakt: 545 581 458, spmp-brno@quick.cz

• adresa: Helfertova 7c, 613 00 Brno

• prac. doba: 7.00–13.00, lépe předem domluvit (Ize i v jinou dobu)

• pro koho je služba určena: osoby s mentálním a kombinovaným postižením a jejich rodiny

• kapacita:

• bližší informace (web):

<http://web.quick.cz/spmp-brno>

V růžovém sadu

Dílna V růžovém sadu

adresa : Komenského 4, Ořechov u Brna,
664 44

telefon / fax : 736 414 511

www : www.vruzovemsadu.cz

e-mail : vladimir.prochazka@centrum.cz

právní subj. : občanské sdružení

IČ : 266 05 601

stat. zástupce : Vladimír Procházka

kont. osoba :

Činnost organizace (obecně):

Cílem sdružení je přispívat ke kvalitě života lidí s mentálním handicapem a na druhé straně prezentací výsledků práce těchto lidí vytvářet pozitivní, realistický pohled ostatní společnosti na život člověka s handicapem.

rok založení : 2002

bezbariérovost : nyní ne, od 9.2009 po přesídlení
do Želešic ano

Typy poskytovaných služeb (dle z. 108/2006 Sb. o sociálních službách)

- typ služby : sociálně terapeutická dílna
- název služby :
- kontakt : Vladimír Procházka
- tel., e-mail : 736 414 511
vladimir.prochazka@centrum.cz
- www : www.vruzovemsadu.cz
- adresa : Komenského 4, Ořechov u Brna,
664 44
- prac. doba : 7.30 hod–15.00 hod
- cílová skup. : Lidé s mentálním postižením.
15 let a starší.
- kapacita : nyní 5 osob, od září 2009
postupně navyšování až na
15 osob

• hlavní náplň poskytované služby:

Provoz dílny na výrobu dřevěných předmětů pro lidi s mentálním handicapem, kteří pro stupeň svého handicapu nemají naději na uplatnění na trhu práce. Pracovníky (uživateli) jsou lidé, kteří nikdy nebyli zaměstnáni a ani se nepředpokládalo, že někdy zaměstnáni budou.

Cílem je smysluplné naplnění času mentálně znevýhodněných lidí. Prostředkem je pracovní terapie, případně příprava na zaměstnání s možností uzavření pracovního poměru. K tomu je využíván pracovní program a technologie, které byly vyvinuty ve spolupráci s mentálně handicapovanými lidmi.

Při přijímání nového uchazeče nejsou podstatné jeho aktuální dovednosti. Nejdůležitější je, že chce pracovat. Pokud dokáže do dílny přijít, strávit v ní šest a půl hodiny a dobře vycházet s kolektivem ostatních, tak pracovat se dřevem se určitě naučí.

Cíle a poslání dílny lze naplňovat jen při zachování osobního přístupu k člověku s handicapem, snahou je rozvíjet právě jeho individuální schopnosti a možnosti.

OSOBY S PORUCHAMI AUTISTICKÉHO SPEKTRA

Asociace pomáhající lidem s autismem APLA – JM o. s.

adresa	Fügenerova 30, Brno 613 00
telefon / fax	548 220 345
www	www.apla-jm.cz
e-mail	tursky@apla-jm.cz
právní subj.	Občanské sdružení
IČ	265 89 907
stat. zástupce	Roman Turský
kont. osoba	

činnost organizace (obecně):

Asociace pomáhající lidem s autismem APLA – JM o.s působí na území Jihomoravského kraje a sídlí v Brně. Její služby jsou určeny rodinám, v kterých žijí děti, nebo mladí lidé s autismem. Cílem je zkvalitnění života těmito lidem, pomáhat jim při rozvoji osobnosti a v co největší míře je začlenit do společnosti.

rok založení	2002
bezbariérovost	ne

Typy poskytovaných služeb (dle z. 108/2006 Sb. o soc. službách)

- typ služby : Osobní asistence
- název služby : Asistenční služba pro děti a mladé lidi s autismem
- kontakt : Marie Matulíková
- tel., e-mail : 548 220 345, 775 195 801, Email: oas@apla-jm.cz
- www : www.apla-jm.cz
- adresa : Terénní služba dle potřeb uživatelů
- prac. doba : pracovní doba se odvíjí od konkrétní domluvy mezi uživatelem služby a osobním asistentem – nepřetržitě.
- cílová skup. : Osoby se zdravotním postižením – osoby s poruchou autistického spektra
Děti předškolního věku – dospělí
- kapacita : 55

- hlavní náplň poskytované služby: Hlavní náplní poskytované služby je zabezpečit kvalifikovanou péči dětem a mladým lidem s autismem. Proškolení osobní asistenti pracují s klientem individuálně, pomáhají mu při zvládnutí každodenních situací, snaží se je odpoutat od přílišné fixace na rodinné příslušníky a snaží se je postupně začleňovat do společnosti.



**OSOBY S TĚLESNÝM POSTIŽENÍM
DOPLNĚNÍ
BYTY ZVLÁŠTNÍHO URČENÍ**

Domov pro mne, o. s.

adresa	Domov pro mne, o. s. Kounicova 42 Brno 602 00
telefon / fax	tel. 541 245 664 mob. 605 035 380
www	www.domovpromne.cz
e-mail	domov@domovpromne.cz
právní subj.	Občanské sdružení
IČ	6583 50 111
stat. zástupce	Libor Doležal
kont. osoba	

činnost organizace (obecně):

Organizace se zaměřuje především na služby osobní asistence a respitní péči. Posláním služby osobní asistence je pomáhat lidem s tělesným postižením žít přirozeným způsobem života. Cílem této služby je kompenzovat člověku tělesné postižení tak, aby mohl žít co nejvíce podle svých představ.

Respitní (zástupná) péče je odlehčovací služba pro pečující osoby, která si klade za cíl dlouhodobě udržet člověka se zdravotním postižením v jeho přirozeném prostředí domova i v době, kdy jeho pečující (příbuzní, přátelé) nemohou z jakéhokoli důvodu svou péči vykonávat. Snaží se předcházet úplnému psychickému a fyzickému vyčerpání sil trvale pečujících osob, jehož následkem by mohlo být umístění osoby se zdravotním postižením do ústavu sociální péče, kde by došlo k zpréhřání dosavadních sociálních a citových vazeb.

rok založení	1996
bezbariérovost	ano

Typy poskytovaných služeb (dle z. 108/2006 Sb. o sociálních službách)

• typ služby	Osobní asistence
• název služby	
• kontakt	Bc. Eva Grünwaldová
• tel., e-mail	eva.grunwaldova@domovpromne.cz
• www	www.domovpromne.cz
• adresa	Služba je poskytována převážně v domácnostech uživatelů, nebo podle potřeby uživatele kdekoli jinde.
• prac. doba	nepřetržitě
• cílová skup.	osoby s tělesným postižením 18–65 let
• kapacita	12

• hlavní náplň poskytované služby:

Podle zákona 108/2006 jsou v rámci osobní asistence poskytovány tyto činnosti:

- a) pomoc při zvládnání běžných úkonů péče o vlastní osobu
- b) pomoc při osobní hygieně
- c) pomoc při zajištění stravy
- d) pomoc při zajištění chodu domácnosti
- e) výchovné, vzdělávací a aktivizační činnosti
- f) zprostředkování kontaktu se společenským prostředím
- g) pomoc při uplatňování práv, oprávněných zájmů a při obstarávání osobních záležitostí

Dále je možné poskytnout i další činnosti, záleží na domluvě s uživatelem.

- | | |
|------------------------------------|---|
| • typ služby | Odlehčovací služby |
| • název služby | Respitní péče |
| • kontakt | Ing. et Bc. Jarmila Vokálová |
| • tel., e-mail | 605 035 380
jarmila.vokalova@domovpromne.cz |
| • www | http://www.domovpromne.cz |
| • adresa | v domácnostech klientů |
| • prac. doba | Každodenně 7.00–20.00 hod
včetně víkendů a svátků |
| • cílová skup. | Primární cílová skup.: osoby s tělesným, mentálním nebo kombinovaným postižením ve věku od 3 do 65 let
Sekundární cílová skup.: pečující osoby (zpravidla rodiče, partner) |
| • kapacita | 22 klientů |
| • hlavní náplň poskytované služby: | |

Osobní asistenti docházejí do rodin, kde pomáhají s péčí o osoby se zdravotním postižením. Osobní asistenti pomáhají např.:

- při zvládnání běžných úkonů péče o vlastní osobu (oblékání, krmení)
- při osobní hygieně (koupání, pomoc na WC, přebalování...)
- zajišťují výchovné, vzdělávací a aktivizační činnosti (doprovod na kulturní a společenské akce, výlety, procházky, rozvoj jemné a hrubé motoriky, rozvoj sociálních dovedností...)
- doprovod do školy, zaměstnání, k lékaři...
- asistence v MŠ a ZŠ (integrace dětí do běžného kolektivu atd.)

Služba je výjimečná v tom, že se nejedná jen o pomoc člověku s postižením, ale jedná se o podporu celé rodiny, která se o svého blízkého stará.

Další poskytované služby (neregistrované)

- **název služby:** Týdenní rekondiční pobyty pro děti
- **stručná charakteristika služby:** Po dobu pobytu má každý účastník svého osobního asistenta. Program je připravován podle metodiky zážitkové pedagogiky.
- **kontakt:** Mgr. Olga Mercineriová
- **adresa:** Kounicova 42, 602 00, Brno
Mail: olga.mercineriova@domovpromne.cz
- **prac. doba:** Po dobu pobytu 24 hodin denně
- **pro koho je služba určena:** Pro děti s tělesným nebo kombinovaným postižením ve věku od 7 do 20 let.
- **kapacita:** 15 dětí
- **blíže informace (web):** www.domovpromne.cz

- **název služby:** Týdenní rekondiční pobyty pro dospělé
- **stručná charakteristika služby:** Po dobu pobytu má každý účastník svého osobního asistenta. Program je připravován podle metodiky zážitkové pedagogiky.
- **kontakt:** Bc. Eva Kudělková
Mail: eva.kudelkova@domovpromne.cz
- **adresa:** Kounicova 42, 602 00, Brno
- **prac. doba:** Po dobu pobytu 24 hodin denně
- **pro koho je služba určena:** Pro občany s tělesným nebo kombinovaným postižením ve věku od 18 do 60 let.
- **kapacita:** 15 účastníků
- **blíže informace (web):** www.domovpromne.cz

KONTAKT bB občanské sdružení pro studium, rehabilitaci a sport bez bariér

adresa	KONTAKT bB, o. s. Srbská 53, 612 00, Brno
telefon / fax	tel, fax. +420 541 589 333 mobil: +420 724 372 773
www	www.kontaktbb.cz
e-mail	brno@kontaktbb.cz
právní subj.	Občanské sdružení
IČ	684 026 51
stat. zástupce	Jan Nevřkla
kont. osoba	Jana Nastoupilová

činnost organizace (obecně):

Organizace poskytuje programy pro osoby s tělesným postižením. Usiluje o odstranění bariér mezi zdravotně postiženou a nepostiženou populací, především motivací zdravotně postižených k aktivnímu a nezávislému pojetí života.

rok založení

Typy poskytovaných služeb (dle z. 108/2006 Sb. o sociálních službách)

- **typ služby** : Sociálně aktivizační služby pro seniory a osoby se zdravotním postižením
- **název služby**
- **kontakt** : Jana Nastoupilová
- **tel., e-mail** : tel, fax. +420 541 589 333
mobil: +420 724 372 773
- **www** : jana.nastoupilova@kontaktbb.cz
www.kontaktbb.cz
- **adresa** : Srbská 53, Brno, 612 00
- **prac. doba** : po 7.00–8.00, 16.00–18.00
st 7.00–8.00, 15.00–17.00
čt 16.00–17.00,
pá 9.00–11.00, 14.00–16.00
- **cílová skup.** : osoby s tělesným postižením, všechny věkové kategorie se zvláštním zřetelem na děti a mládež
- **kapacita**
- **hlavní náplň poskytované služby:**

Mezi hlavní náplň poskytované služby patří kontaktování potenciálních klientů a poskytování služeb, jako jsou výuka plavání, týdenní pobytové akce, sportovní programy, víkendové akce apod.

Liga za práva vozíčkářů, o. s.

adresa	Bzenecká 23, 628 00, Brno
telefon / fax	537 021 494, 537 021 493 / 537 021 492
www	www.ligavozic.cz
e-mail	zdenek.skaroupka@ligavozic.cz , info@ligavozic.cz
právní subj.	Občanské sdružení
IČ	00499412
stat. zástupce	Zdeněk Škaroupka
kont. osoba	Hana Valová, DiS.

činnost organizace (obecně):

Liga za práva vozíčkářů, o. s. poskytuje služby lidem se zdravotním postižením (nejen vozíčkářům). Posláním organizace je začleňování těchto osob do společnosti. Lidé se zdravotním postižením mají možnost využívat služby osobní asistence, získat nové znalosti a dovednosti, které jim pomohou k aktivnímu zapojení do společnosti, mohou využívat dopravu speciálně upraveným autem apod. V rámci nabízených služeb se Liga snaží lidi se zdravotním postižením co nejlépe informovat o jejich možnostech i novinkách v oblasti legislativy, která se jich týká, dále je informuje např. o přístupnosti různých staveb, o nabídce kulturních a sportovních akcí, možnostech pracovního uplatnění apod. Důležité u všech služeb jsou zájem a snaha samotných lidí se zdravotním postižením – právě na těch záležitostech, jestli služeb využijí a jak se získanými poznatky a dovednostmi naloží.

rok založení Organizace byla založena v r. 1990
bezbariérovost Prostory organizace jsou bezbariérově přístupné

Typy poskytovaných služeb (dle z. 108/2006 Sb. o sociálních službách)

- typ služby** Osobní asistence
- název služby** Osobní asistence zdravotně postiženým
- kontakt** Mgr. Nikol Mikušová
- tel., e-mail** 537 021 481, 777 154 815
nikol.mikusova@ligavozic.cz
- www** www.ligavozic.cz
- adresa** Jedná se o terénní službu, která je poskytována obvykle v místě bydliště uživatele služby nebo v místech dle jeho potřeb. Informace o službě, sjednání služby apod. probíhá v sídle organizace – Bzenecká 23, Brno.
- prac. doba** Služba je poskytována dle individuální domluvy, dle potřeb uživatelů služby. Kontaktovat nás a navštívit v sídle organizace je možné v pracovní dny od 9.00 do 16.00 hodin.
- cílová skup.** Cílovou skupinou jsou osoby s tělesným, případně kombinovaným postižením. Služba je určena dětem, mládeži a dospělým do 60 let.

• kapacita

• hlavní náplň poskytované služby:

Cílem služby osobní asistence je pomoci člověku tak, aby prostřednictvím aktivní spolupráce s osobním asistentem zvládl ty činnosti, které by dělal sám, kdyby nebyl zdravotně postižen. Služba zahrnuje např. pomoc při hygieně, stravování, oblékání, při překonávání bariér, asistenci při vykonávání zaměstnání či – v případě dětí – při vyučování, dopomoc při cestování, volnočasových, kulturních a sportovních aktivitách apod. Jde o službu, jejíž průběh řídí sám zdravotně postižený člověk, a to na základě podmínek dohodnutých ve smlouvě. Osobní asistence může být každodenní nebo je možné dohodnout i občasnou asistenci při dopravě, pobytech mimo domov nebo cestě k lékaři. Jedná se o službu, která umožňuje člověku s postižením žít v přirozeném prostředí v okruhu svých blízkých.

• typ služby Odborné sociální poradenství

• název služby Paragrafík – poradna pro život s postižením

• kontakt Mgr. Leoš Spáčil

• tel., e-mail 537 021 490, 774 635 564

leos.spacil@ligavozic.cz

• www www.ligavozic.cz

• adresa Služba je poskytována v sídle organizace, tj. na adrese Bzenecká 23, Brno

• prac. doba: Služba je poskytována ve všední dny od 8.30 do 16.00 hod

• cílová skup. Služba je určena lidem se zdravotním postižením, a to buď tělesným, mentálním, kombinovaným, chronickým nebo jiným. Možnost využít tuto službu není věkově omezena.

• kapacita 7000 intervencí / rok

• hlavní náplň poskytované služby:

Služba je zaměřena na poskytování informací a rad, které pomohou k zorientování se v různých oblastech života s postižením či vyřešení konkrétního problému. Služby jsou poskytovány v oblastech sociálních systémů, legislativy, sociálního zabezpečení, nabídky kompenzačních pomůcek, vzdělávání, řešení architektonických bariér apod.

Poradenství zajišťuje především projekt Paragrafík – poradna pro život s postižením. Služby projektu lze využít několika způsoby: zavolat na bezplatnou telefonní linku 800 100 250, poslat dotaz mailem na adresu poradna@ligavozic.cz, položit dotaz v internetové poradně na stránkách www.ligavozic.cz, zaslat dopis s dotazem nebo si domluvit osobní schůzku.

Dále je v rámci služby možnost samostatného vyhledávání informací prostřednictvím Informačního portálu, který je provozován na www.ligavozic.cz/ip/. Jednou ročně je vydávána brožura Nápadník – sborník rad a informací pro život s postižením. Tuto publikaci je možné objednat na tel. 537 021 493 nebo přímo v sídle organizace. Dostupná je také v elektronické verzi na www.ligavozic.cz, a to ve formátech DOC a PDF.

- **typ služby** : Sociální rehabilitace
- **název služby** : Centrum sociální rehabilitace
- **kontakt** : Mgr. Šárka Mikulková
- **tel., e-mail** : 537 021 485, 774 120 113, sarka_mikulkova@ligavozic.cz
- **www** : www.ligavozic.cz
- **adresa** : Služba je poskytována v sídle organizace, tj. na adrese Bzenecká 23, 628 00, Brno; případně v terénu (v závislosti na konkrétní aktivitě)
- **prac. doba** : Služba je poskytována ve všední dny od 9.00 do 16.00 hodin. Po domluvě i mimo tyto hodiny.
- **cílová skup.** : Cílovou skupinou jsou lidé se zdravotním postižením (s tělesným, mentálním postižením, duševním onemocněním, civilizačními nemocemi, případně jejich kombinací), kteří mají zájem prostřednictvím aktivizačních činností a podpory při hledání zaměstnání zvyšovat svoji samostatnost a kvalitu života.
- **kapacita** : Služby jsou poskytovány mladým lidem v dorosteneckém věku (16–18 let) a dospělým do 64 let. 500 uživatelů

• hlavní náplň poskytované služby:

Cílem služby je individuální pomoc lidem se zdravotním postižením získat nové schopnosti a dovednosti, které přispějí k jejich soběstačnosti, umožní aktivní zapojení do společnosti, získání pracovního uplatnění apod.

V rámci Centra sociální rehabilitace jsou nabízeny např. PC kurzy pro začátečníky i mírně pokročilé, individuální konzultace a poradenství, jsou pořádána neformální setkávání v Café Práh. V rámci Centra je poskytována pomoc s praktickým nácvikem různých dovedností (např. komunikace, sepsání životopisu či motivačního dopisu, telefonování), pomoc s nalezením a udržením zaměstnání, doprovod a asistence při jednání na úřadech, doprava vozíčkářů a dalších imobilních osob speciálně upraveným mikrobusem apod.

Další poskytované služby (neregistrované)

- **název služby**: Vozíčkář – časopis nejen pro sedící
- **stručná charakteristika služby**: Jedná se o časopis určený pro lidi se zdravotním postižením, ale např. i pro jejich blízké, pracovníky v nemocnicích, ústavech sociální péče apod. Časopis vychází 6x ročně v nákladu přes 9000 ks. Časopis obsahuje informace z různých oblastí života s postižením včetně pozvánek na nejrůznější společenské, pobytové, kulturní, sportovní a jiné akce. Součástí časopisu je i legislativní příloha Skok do reality. Jednotlivcům na privátní adresy je časopis rozeslán zdarma, do různých organizací za poplatek 250 Kč za rok. Časopis je možné objednat kdykoli v průběhu roku na telefonním čísle 537 021 493 nebo e-mailem info@ligavozic.cz. Časopis je dostupný také v elektronické verzi na webových stránkách organizace www.ligavozic.cz, a to ve formátech DOC a PDF.
- **kontakt**: tel. 537 021 493 e-mail info@ligavozic.cz
- **adresa**: Liga za práva vozíčkářů, o. s., Bzenecká 23, 628 00, Brno
- **prac. doba**: po–pá 8.00–16.00 hod
- **pro koho je služba určena**: lidé se zdravotním postižením, lidé pečující o zdravotně postižené, pracovníci v sociálních službách
- **kapacita**: 9000 ks časopisu 6x ročně
- **blíže informace (web)**: www.ligavozic.cz

• **název služby:** Pro Váš úsměv – prezentace nestátních neziskových organizací s humanitárním zaměřením

• **stručná charakteristika služby:** Akce má formu prezentace nestátních neziskových organizací s humanitárním zaměřením. Základním cílem projektu je nabídnout informace nejen lidem se zdravotním postižením, ale také ostatním, kteří se o problematiku života se zdravotním postižením a o sociální oblast zajímají. Prezentace se účastní neziskové organizace poskytující služby lidem s různými typy zdravotního postižení, chráněné dílny, školy pro zdravotně postižené, různé stacionáře apod. Kromě toho jsou nabízeny služby canisterapie a hipoterapie, návštěvníci mohou využít nabídku poradenských služeb. K dispozici je také tzv. Internetovna, kde se mohou návštěvníci naučit vyhledávat důležité informace, ale také vyzkoušet různé pomůcky pro zdravotně postižené, které jim umožňují nebo usnadňují práci na počítači. Pro zájemce jsou připraveny také různé semináře a přednášky. Součástí akce je i soutěžní fotovystava na téma „Život nejen na kolech“, je zajištěn další kulturní doprovodný program, občerstvení, dětský koutek, přímo k výstavišti je zajištěna bezbariérová doprava.

- kontakt: tel. 537 021 493
e-mail: info@ligavozic.cz
- adresa: Liga za práva vozíčkářů, o. s., Bzenecská 23, 628 00, Brno
- prac. doba: Akce probíhá v průběhu 4 dnů pravidelně na podzim na brněnském výstavišti v době konání veletrhu Medical Fair Brno (dříve HOSPIMedica). Informace o akci či možnosti účasti v sídle organizace po–pá 8.00–16.00 nebo na výše uvedeném telefonu a e-mailu.
- pro koho je služba určena: lidé se zdravotním postižením, odborná i široká veřejnost se zájmem o problematiku života s postižením
- kapacita: Akci navštíví každý rok cca 17.000 návštěvníků
- bližší informace (web): www.ligavozic.cz

• **název služby:** Bezbariérové divadlo BARKA

• **stručná charakteristika služby:** Komorní divadelní scéna s bezbariérově přístupným hledištěm i jevištěm. Vytváří motivační prostředí pro amatérské, dětské, studentské a alternativní kulturní aktivity, při kterých spolupracují zdraví i lidé s postižením, amatéři i profesionálové.

- kontakt: Ing. Zdeňka Vlachovská, 608 635 557, 541 213 206, zdenka.vlachovska@ligavozic.cz
- adresa: Svatopluka Čecha 35a, 612 00, Brno-Královo Pole
- prac. doba: prac. doba dle aktuálního programu představení, termíny zkoušek dle individuální dohody.
- pro koho je služba určena: široká veřejnost
- kapacita: hlediště pro 150 osob
- bližší informace (web): <http://www.barka.unas.cz/>

ParaCENTRUM Fenix

adresa Kosmonautů 17, 625 00 Brno
– sídlo občanského sdružení
Netroufalky 3, 625 00 Brno
– ParaCENTRUM Fenix

telefon / fax 547 210 382

www www.paracentrum-fenix.cz

e-mail info@paracentrum-fenix.cz

právní subj. občanské sdružení

IČ 26676826

stat. zástupce Vojtěch Vašíček – předseda

kont. osoba občanského sdružení

činnost organizace (obecně):

ParaCENTRUM Fenix (dále jen PCF) vzniklo v roce 2004 jako občanské sdružení pro imobilní občany po poranění míchy, ostatní vozíčkáře a jejich příznivce. Chce docílit kvalitní, nezávislý, zdravý a aktivní život, dosažení rovnosti práv, možností a příležitostí ve společnosti.

rok založení 2004

bezbariérovost Bezbariérové prostory jsou klientům k dispozici na adrese Netroufalky 3 v blízkosti FN Brno a univerzitního kampusu.

Typy poskytovaných služeb (dle z. 108/2006 Sb. o sociálních službách)

- **typ služby** : Sociálně aktivizační služby pro seniory a osoby se zdravotním postižením
- **název služby** :

- kontakt Vojtěch Vašíček – předseda občanského sdružení
- tel., e-mail Vasicek@paracentrum-fenix.cz
- www
- adresa Netroufalky 3, 625 00 Brno
- prac. doba pondělí–čtvrtek 9.00–17.00 hod
pátek 9.00–15.00
- cílová skup. Cílovou skupinou klientů jsou lidé po úrazech a operacích páteře, s poraněnou míchou a získaných lézích míšních v důsledku poškození míchy (např. onkologické, záněty,..).
- kapacita 60 klientů / rok

• hlavní náplň poskytované služby:

Pomoc klientům při adaptaci na novou životní situaci. Nabídkou služeb a jejich poskytováním minimalizovat negativní následky života s tělesným postižením.

- typ služby Odborné sociální poradenství
- název služby
- kontakt Vojtěch Vašíček – předseda občanského sdružení
- tel., e-mail Vasicek@paracentrum-fenix.cz
- www
- adresa Netroufalky 3, 625 00 Brno
- prac. doba: pondělí–čtvrtek 9.00–15.00 hod
pátek 9.00–14.00 hod
- cílová skup. Cílovou skupinou klientů jsou lidé po úrazech a operacích páteře, s poraněnou míchou a získaných lézích míšních v důsledku poškození míchy (např. onkologické, záněty,..), jejich příbuzní a blízcí.
- kapacita 145 klientů / rok

• hlavní náplň poskytované služby:

- Poradenství v těžké životní situaci
- Sociálně – právní poradenství
- Poradenství v oblasti potřebných bezbariérových úprav
- Zprostředkování právního poradenství a zastoupení, sestavení různých podání a pomoc při kontaktu se společenským prostředím
- Zprostředkování psychologického poradenství
- Zprostředkování kontaktu na specializovaná zdravotnická zařízení

Svaz tělesně postižených v České republice, o. s. městská organizace

adresa Mečová 368/5, 602 00 Brno

telefon / fax 542 242 657

www

e-mail Stp-brno@volny.cz

právní subj. Občanské sdružení

IČ 155 45 601

stat. zástupce Miroslava Ptáčková

kont. osoba Jarmila Forstová

činnost organizace (obecně): poskytuje odborné a základní sociální poradenství, sdružuje tělesně postižené občany a pořádá s nimi rehabilitační pobyty, plavání, cvičení, společenské akce, volnočasové aktivity, pracovní terapie, apod.

rok založení 1990

bezbariérovost: Sídlo organizace není zcela bezbariérové, při pořádání akcí je zajištěn bezbariérový objekt.



Typy poskytovaných služeb (dle z. 108/2006 Sb. o sociálních službách)

- **typ služby** : Odborné sociální poradenství
- **název služby**
- **kontakt** : Jarmila Forstová
- **tel., e-mail** : tel. 542 242 657, 548 530 314
Mobil: 721 851 710

- **www**
- **adresa** : Mečová 368/5, 602 00 Brno
- **prac. doba** : po–čt 8.00–16.00 hod
pá 8.00–12.00 hod
- **cílová skup.** : Tělesně postižení občané bez omezení věku

- **kapacita**
- **hlavní náplň poskytované služby:**

Poradenství:

- kde a za jakých podmínek zažádat o průkazky pro zdravotně postižené osoby (TP, ZTP, ZTP/P)
- sociální dávky
- kde klienti najdou poskytovatele sociální péče, domovy (pro seniory, zdravotně postižené, LDN, apod.)
- při zařizování bezbariérového bytu, provozovny, firemních sídel, pracovišť, veřejných budov, komunikací, atd.
- poskytováno i klientům, kteří se nemohou dostavit do sídla organizace, v jejich domácím prostředí

Pomoc:

- při sepisování smluv k umístění do pečovatelských domů, aj.
- sepsání žádostí o soc.dávky, o průkazky pro zdravotně postižené,
- sepsání odvolání při neúspěšných žádostech, Hájení:

- oprávněných potřeb a zájmů tělesně postižených občanů

- **typ služby** : Sociálně aktivizační služby pro seniory a osoby se zdravotním postižením

- **název služby**
- **kontakt** : Kontaktní osoba Zdenka Šmidová
- **tel., e-mail** : tel. 542 242 657
- **www**
- **adresa** : Mečová 368/5, 602 00 Brno
- **prac. doba** : po–čt 8.00–16.00 hod
pá 8.00–12.00 hod
- **cílová skup.** : Tělesně postižení občané bez omezení věku
- **kapacita**

- **hlavní náplň poskytované služby:** STP pořádá:
 - základní sociální poradenství
 - rehabilitační cvičení
 - plavání a cvičení v bazénu
 - sportovní činnost – turistika
 - odborné přednášky
 - kurzy (PC, administrativa aj.)
 - zájmová činnost
 - pracovní terapie (různé techniky ručních prací)

Další poskytované služby (neregistrované)

- **název služby:** Průvodcovská činnost
- **stručná charakteristika služby:**
 - doprovod při společenských akcích (divadlo, kulturní večer, apod.)
 - doprovod při vyřizování osobních záležitostí na úřadech
- **kontakt:** tel. 542 242 657, mobil: 606 937 494
- **adresa:** Mečová 368/5, 602 00 Brno
- **prac. doba:** není určena
- **pro koho je služba určena:** imobilní občany (vozičkáře)
- **kapacita:** není určena
- **blížeší informace (web):**

Ustav sociální péče pro tělesně postiženou mládež v Brně-Králově Poli

- **adresa** : Kociánka 2, 612 47 Brno
- **telefon / fax** : 515 504 111
- **www** : www.kocianka.cz
- **e-mail** : kocianka@mbox.vol.cz
- **právní subj.** : Organizační složka státu
- **IČ** : 00093378
- **stat. zástupce** : Mgr. Jiří Podlucky
- **kont. osoba**

činnost organizace (obecně):

Základním posláním celorepublikového zařízení Kociánky je poskytovat sociální péči a podporu dětem a mládeži s tělesným a duševním mentálním postižením, které podstatně snižuje normální způsob jejich výchovy, vzdělání a přípravy na povolání. Hlavním úkolem Kociánky jako centra sociálních služeb a rehabilitace je nácvikem potřebných dovedností snižovat závislost klientů se zdravotním postižením na pomoci okolí a usilovat o zapojení do pracovního procesu s posilováním prvků občanské suverenity.

rok založení : 1919
bezbariérovost : plně bezbariérové

Typy poskytovaných služeb (dle z. 108/2006 Sb. o sociálních službách)

• **typ služby** : Domov pro osoby se zdravotním postižením

• **název služby** :

• **kontakt** : Mgr. Jiří Podlucky
• **tel., e-mail** : +42 051 550 4260
• **www** : www.kocianka.cz
• **adresa** : ÚSP pro TPM Kociánka, Kociánka 2, 612 47 Brno

• **prac. doba** : nepřetržitě
• **cílová skup.** : osoby s kombinovaným, mentálním, tělesným a zdravotním postižením. Služba je určena pro děti předškolního věku (1–7 let) až po mladé dospělé (19–26 let)

• **kapacita** : 250

• **hlavní náplň poskytované služby**:

Bezbariérové ubytování v nově rekonstruovaných pavilonech s programem týdenního a celoročního pobytu. V domovech pro osoby se zdravotním postižením se poskytují pobytové služby osobám, které mají sníženou soběstačnost z důvodu zdravotního postižení, jejichž situace vyžaduje pravidelnou pomoc jiné fyzické osoby.

• **typ služby** : Denní stacionář

• **název služby** :

• **kontakt** : Mgr. Jiří Podlucky
• **tel., e-mail** : +420 515 504 241
• **www** : www.kocianka.cz
• **adresa** : ÚSP pro TPM Kociánka, Kociánka 2, 612 47 Brno

• **prac. doba** : pondělí–pátek 8.00–16.00 hodin

• **cílová skup.** : děti předškolního věku, mladší děti, starší děti, dorost, mladí dospělí, dospělí, od 3 do 40 let věku

• **kapacita** : 130

• **hlavní náplň poskytované služby**:

Posilování co možná nejvyšší úrovně nezávislosti a sebevědomí, podpora a upevňování získaných dovedností a znalostí, aktivní trávení volného času, vytváření podmínek pro vzdělávací aktivity, poskytování kvalifikované zdravotní péče.

• **typ služby** : Sociálně terapeutické dílny

• **název služby** :

• **kontakt** : Mgr. Jiří Geier
• **tel., e-mail** : +420 515 504 348
jiri.geier@kocianka.cz

• **www** : www.kocianka.cz

• **adresa** : ÚSP pro TPM Kociánka 2, 612 47 Brno

• **prac. doba** : pondělí–pátek 7.30–15.00 hodin

• **cílová skup.** : dorost, mladí dospělí, dospělí, do 40 let věku

• **kapacita** : Počet klientů – 176

• **hlavní náplň poskytované služby**:

Sociálně pracovní terapie realizovaná v rámci sociálně terapeutických dílen se zaměřením na košíkářské práce a výrobu keramiky, výrobu papírových briket, zahradnické a farmářské práce, administrativní činnosti, ekologickou demontáž, textilní činnosti.

• **typ služby** : Odlehčovací služby

• **název služby** :

• **kontakt** : Mgr. Jiří Podlucky

• **tel., e-mail** : +420 515 504 260

• **www** : www.kocianka.cz

• **adresa** : ÚSP pro TPM Kociánka 2, 612 47 Brno

• **prac. doba** : nepřetržitě, nejdéle však 3 měsíce

• **cílová skup.** : děti, dorost, mladí dospělí, dospělí, od 3 do 40let věku, s tělesným a kombinovaným postižením (tělesné postižení s druhotným lehkým a středně těžkým stupněm mentálního postižení, s lehkým a středně těžkým stupněm mentálního postižení, s tělesným postižením)

• **kapacita** : 10

• **hlavní náplň poskytované služby**:

Pomoc především rodičům handicapovaných dětí, mládeže, mladých dospělých a dospělých, kteří se ocitli v situaci, ve které potřebují odbornou pomoc (o postiženého nemá kdo pečovat z důvodu hospitalizace rodičů, odpočinkové dovolené, lázeňského pobytu apod.)

Moravská galerie v Brně

adresa	Husova 18, 662 26 Brno
telefon / fax	532 169 111
www	www.moravska-galerie.cz
e-mail	info@moravska-galerie.cz
právní subj.	státní příspěvková organizace
IČ	00094871
stat. zástupce	Marek Pokorný
kont. osoba	Ludmila Horáková
činnost organizace (obecně):	Moravská galerie v Brně se zabývá zcela komplexně výtvarnou kulturou. Pracuje s volným uměním (malba, kresba, grafika, plastika) od nejstaršího období po současnost a zároveň také s fotografií, užitým uměním a architekturou. Výstavy obohacuje doprovodný program ve formě přednášek, komentovaných prohlídek výstav, dílen, koncertů a performancí určených pro všechny návštěvnické skupiny.
rok založení	1961
bezbariérovost	ano

Poskytované služby

- **název služby:** Mezi námi
- **stručná charakteristika služby:** Výtvarné dílny inspirované výstavami Moravské galerie v Brně pořádané s ohledem na handicapované návštěvníky, veškeré dílny se konají v bezbariérových prostorách.
- **kontakt:** da@moravska-galerie.cz
- **adresa:** Moravská galerie v Brně, Husova 18, 662 26 Brno
- **prac. doba:** sobota 1x měsíčně, od 14.00 do 16.00 hod
- **pro koho je služba určena:** lidé s tělesným handicapem, všechny věkové skupiny, důraz kladen na děti a mládež ve věku od 10-ti do 25-ti let
- **kapacita:** 15 osob
- **bližší informace (web):** www.moravska-galerie.cz/cs/detsky-atelier/

Jsou určeny především pro občany, jejichž celkový stav je takový, že nepotřebují komplexní péči a jejichž zdravotní stav a věk umožňuje vést poměrně samostatný život ve vhodných podmínkách. Jedná se byty obecní, seznamy žadatelů vede Magistrát města Brna, Bytový odbor. Do seznamu zapíše žadatele, který je zletilý a nevlastní ani on, ani jeho manžel/ka v ČR bytový či rodinný dům nebo byt, pokud neprokáží, že jej ze závažných důvodů nemohou užívat anebo nejsou nájemci bytu na dobu neurčitou, nebo je nájemcem bytu, který je pro něj vzhledem k věku a zdravotnímu stavu nevyhovující, nebo nabídne uvolnění stávajícího obecního bytu.

Žádost o bezbariérový byt se podává na předepsaném tiskopise, jehož formulář je možno vyzvednout na Bytovém odboru Magistrátu města Brna nebo úřadu městské části. Kontaktní osobou pro podávání žádostí i informací je: **Pavel Sedlák, tel. 542173214, email: sedlak.pavel@brno.cz**
Bytový odbor Magistrátu města Brna na Malinovského nám. 3.



OSOBY SE SMYSLOVÝM POSTIŽENÍM

**SLUCHOVĚ POSTIŽENÍ
ZRAKOVĚ POSTIŽENÍ
KOMBINOVANĚ POSTIŽENÍ**

SLUCHOVĚ POSTIŽENÍ

SNN v ČR Centrum denních služeb pro sluchově postižené Centrum denních služeb pro sluchově postižené

adresa	Vodova 35, 612 00
telefon / fax	541 212 401 / 541 211 389
www	www.neslysici-brno.estranky.cz
e-mail	cds.brno@seznam.cz
právní subj. IČ	Organizační složka SNN v ČR s vlastní právní subjektivitou 86771396
stat. zástupce	Simona Šumberová
kont. osoba	Ředitelka CDS
činnost organizace (obecně):	Tlumočnické a poradenské služby pro osoby se sluchovým postižením.
rok založení	r. 2005
bezbariérovost	Ne

Typy poskytovaných služeb (dle z. 108/2006 Sb. o sociálních službách)

- **typ služby** : Služba sociální prevence
- **název služby** : Tlumočnické služby
- **kontakt** : Simona Šumberová
- **tel., e-mail** : 541 212 401 / 541 211 389
cds.brno@seznam.cz
- **www** : www.neslysici-brno.estranky.cz
- **adresa** : Centrum denních služeb pro sluchově postižené Vodova 35, 612 00
- **prac. doba** : po 8.00–17.00, út 8.00–15.00, st 8.00–18.00, čt 8.00–16.30, pá 8.00–14.00 hod
- **cílová skup.** : Osoby se sluchovým postižením bez omezení věku
- **kapacita** : 580 klientů ročně
- **hlavní náplň poskytované služby** :

Tlumočení z českého jazyka do znakového jazyka pro osoby neslyšící a znakované češtiny pro osoby nedoslýchavé a zpět nebo artikulační tlumočení pro osoby později ohluchlé, překlad a pomoc s vyplňováním tiskopisů, telefonické tlumočení. Tlumočnické služby jsou poskytovány bezplatně.

Poskytnutí základního poradenství: poskytnutí informací, kde prodávají kompenzační pomůcky a sluchadla, na co má osoba se sluchovým postižením ze zákona nárok, pomoc s vyplňováním formulářů apod. Toto poradenství je bezplatné.

- **typ služby** : Služba sociální prevence
- **název služby** : od 1.1.2009 Sociálně aktivizační služby pro seniory a osoby se sluchovým postižením.
- **kontakt** : Simona Šumberová
- **tel., e-mail** : 541 212 401 / 541 211 389
cds.brno@seznam.cz
- **www** : www.neslysici-brno.estranky.cz
- **adresa** : Centrum denních služeb pro sluchově postižené Vodova 35, 612 00
- **prac. doba** : po–pá od 14.00 hod Přesněji podle zájmů klientů v dopoledních či odpoledních hodinách
- **cílová skup.** : Osoby se sluchovým postižením bez omezení věku
- **kapacita** : 300 klientů ročně
- **hlavní náplň poskytované služby** : Kurzy výpočetní techniky, kurzy znakového jazyka a anglického jazyka, kroužky vaření a ručních prací

Další poskytované služby (neregistrované)

- **název služby** : ubytovací služby
- **stručná charakteristika služby** : ubytování krátkodobé i dlouhodobé
- **kontakt** : 541 212 401 / 541 211 389, mob. 777 912 936 jen sms, cds.brno@seznam.cz
- **adresa** : Centrum denních služeb pro sluchově postižené Vodova 35, 612 00
- **prac. doba** : po 8.00–17.00, út 8.00–15.00, st 8.00–18.00, čt 8.00–16 30, pá 8.00–14.00 hod
- **pro koho je služba určena** : pro osoby se sluchovým postižením i ostatní osoby
- **kapacita** : 20 lůžek
- **bližší informace (web)** : www.neslysici-brno.estranky.cz

Český klub nedoslýchavých HELP Poradenské středisko pro sluchově postižené

adresa	Štefánikova 40, Brno, 612 00
telefon / fax	541 240 381
www	http://home.tiscali.cz/ckn_help/
e-mail	Cknh.audiocentrum@seznam.cz
právní subj.	občanské sdružení
IČ	64330371
stat. zástupce	Ivana Rakovičová, RNDr.
kont. osoba	dtto
činnost organizace (obecně):	Hájí zájmy sluchově postižených, zejména nedoslýchavých občanů. Usiluje o zlepšení jejich zdravotních a sociálních podmínek. Vytváří podmínky pro rozvoj specializovaných činností pro SP.
rok založení	1994
bezbariérovost	ano

Typy poskytovaných služeb (dle z. 108/2006 Sb. o sociálních službách)

- **typ služby** : Služba sociální prevence
- **název služby** : Sociálně aktivizační služby pro seniory a osoby se zdravotním postižením.
- **kontakt** : Ivana Rakovičová, RNDr.
- **tel., e-mail** : 541 240 381
Cknh.audiocentrum@seznam.cz
- **www** : http://home.tiscali.cz/ckn_help/
- **adresa** : Štefánikova 40, Brno, 612 00
- **prac. doba** : po 8.00–15.00, út 8.00–12.00, st 8.00–16.00 hod, jinou dobu dle dohody
- **cílová skup.** : Osoby se sluchovým postižením, senioři a jejich rodinní příslušníci bez věkového omezení.
- **kapacita** : cca 1000 ročně
- **hlavní náplň poskytované služby:**

Cílem je klientovi zajistit osobní péči, způsob využívání veřejných míst a služeb včetně získání a udržení si zaměstnání cestou zmenšení komunikační bariéry. S tím souvisí i kontakt se společenským prostředím i rodinou a uplatnění práv a nároků. Dále sociálně terapeutické činnosti.

- **typ služby** : Odborné sociální poradenství
- **název služby** :
- **kontakt** : Ivana Rakovičová, RNDr.

- **tel., e-mail** : 541 240 381
Cknh.audiocentrum@seznam.cz
- **www** : http://home.tiscali.cz/ckn_help/
- **adresa** : Štefánikova 40, Brno, 612 00
- **prac. doba** : po 8.00–15.00, út 8.00–12.00, st 8.00–16.00
- **cílová skup.** : Osoby se zdravotním (sluchovým a kombinovaným) postižením všech věkových kategorií a senioři.
- **kapacita** : cca 1000 osob
- **hlavní náplň poskytované služby:**

Cílem je, aby občané se sluchovým postižením a senioři netrpěli neznalostí svých práv a byli informováni o možnostech řešení kompenzace svého postižení.

Další poskytované služby (neregistrované)

- **název služby:** Kompenzace sluchové vady
- **stručná charakteristika služby:** Servis a pomoc s výběrem vhodných kompenzačních pomůcek.
- **kontakt:** Ivana Rakovičová, RNDr.
- **adresa:** Štefánikova 40, Brno, 612 00
- **prac. doba:** po 8.00–15.00, út 8.00–12.00, st 8.00–16.00
- **pro koho je služba určena:** Pro sluchově postižené osoby, nedoslýchavé a tinitáře.
- **kapacita:** 600 osob
- **blíže informace (web):**
http://home.tiscali.cz/ckn_help/



Občanské sdružení Plán B Klub Labyrint

adresa	Švermova 757/19, 625 00 Brno 25
telefon / fax	547355117
www	http://www.osplanb.wz.cz
e-mail	plan_b@volny.cz
právní subj.	Občanské sdružení
IČ	26517230
stat. zástupce	Mgr. Zdeněk Humpolák – vedoucí zařízení (rovněž kontaktní osoba)
kont. osoba	

činnost organizace (obecně):

Sdružení organizuje kulturně – společenské akce a zapojuje se do dobrovolnických projektů (např. Pomozte dětem, Make a connection, ...). Aktivně se podílí na vytváření programové nabídky volnočasových aktivit pro neorganizovanou mládež v rámci místní komunity v Brně – Bohunicích.

rok založení 2001

bezbariérovost:

Typy poskytovaných služeb (dle z. 108/2006 Sb. o sociálních službách)

- **typ služby** : Nizkoprahové zařízení pro děti a mládež
 - **název služby** : Klub Labyrint
 - **kontakt** : Mgr. Zdeněk Humpolík
 - **tel., e-mail** : 547355117
plan_b@volny.cz
 - **www** : <http://www.osplanb.wz.cz>
 - **adresa** : Švermova 757/19, 625 00 Brno 25
 - **prac. doba** : po–čt 14.00–20.00 hod
 - **cílová skup.** : děti a mládež ve věku od 6 do 26 let ohrožené společensky nežádoucími jevy, které se pohybují v lokalitě Brno-Bohunice a spádové oblasti, zažívající nepříznivou životní situaci
 - osoby ohrožené závislostí nebo závislé na návykových látkách
 - osoby které vedou rizikový způsob života nebo jsou tímto způsobem života ohroženy
- věková kategorie klientů:
starší děti (11–15 let)
dorost (16–18 let)
mladí dospělí (19–26 let)
- **kapacita** : 60 klientů ročně

• hlavní náplň poskytované služby:

Posláním klubu Labyrint je kulturní a sociální rozvoj místní komunity v Brně – Bohunicích a spádové oblasti. Klub usiluje o sociální začlenění a pozitivní změnu ve způsobu života dětí a mladých lidí, kteří se ocitly v nepříznivé sociální situaci. Zájemcům jsou poskytovány informace, odborná pomoc a podpora, krizová intervence, pomoc při kontaktu s institucemi apod.

Unie neslyšících Brno, o. s.

adresa	Palackého třída 120, Brno 612 00
telefon / fax	541 245 321
www	www.neslysicni.net ,
e-mail	www.kurzznakovereci.cz unb@cmjn.cz

právní subj. Občanské sdružení
IČ 65761201

stat. zástupce Svatopluk Žamboch
kont. osoba Alena Kratochvílová

činnost organizace (obecně): Unie neslyšících zajišťuje poskytování služeb osobám se sluchovým postižením všech věkových kategorií. Jedná se o organizaci, která se snaží odstraňováním komunikačních bariér pomáhat sluchově postiženým stát se sebevědomými a nezávislými lidmi. Účí je žít plným životem a integrovat je do společnosti zdravých lidí. Šíří rovněž znakový jazyk mezi širokou veřejností.

rok založení 1998

bezbariérovost Komunikační bezbariérovost – ano

Jedna místnost je vybavena indukční smyčkou pro nedoslýchavé osoby.

Typy poskytovaných služeb (dle z. 108/2006 Sb. o sociálních službách)

- **typ služby** : Tlumočnické služby
- **název služby** :
- **kontakt** : Svatopluk Žamboch
- **tel., e-mail** : 541 245 321, 725 605 216 –
SMS pro neslyšící, unb@cmjn.cz
- **www** : www.neslysicni.net
- **adresa** : Palackého třída 120, Brno 612 00

- **prac. doba** : pondělí, úterý, středa 9.00–17.00, čtvrtek 9.00–20.00, pátek 9.00–15.00, při nenadálých záležitostech i mimo provozní dobu.

- **cílová skup.** Osoby se sluchovým postižením všech věkových kategorií

- **kapacita** : 800 osob ročně

- **hlavní náplň poskytované služby:**

Neslyšícím osobám je zajišťováno tlumočení do znakového jazyka dle jejich potřeby. Tlumočení je zajišťováno na úřadech, ve zdravotnických zařízeních, při pracovních pohovorech, v bankách, při běžných pracovních a osobních záležitostech ad. Dále je poskytováno telefonické vyřízení osobních záležitostí, pomoc při vyplňování formulářů, přetlumočení tištěných textů ad. Rovněž je zajišťováno tlumočení při poradenství, na přednáškách, v kurzech a dalších akcích pořádaných organizací.

Služba je poskytována v terénu i v prostorách organizace. Je poskytována zdarma.

- **typ služby** : Odborné sociální poradenství

- **název služby** :

- **kontakt** : Svatopluk Žamboch

- **tel., e-mail** : 541 245 321, 725 605 216 –

SMS pro neslyšící, unb@cmjn.cz

- **www** : www.neslysici.net

- **adresa** : Palackého třída 120, Brno

612 00

- **prac. doba** : pondělí, úterý, středa 9.00–17.00, čtvrtek 9.00–20.00, pátek 9.00–15.00

- **cílová skup.** Osoby se sluchovým postižením všech věkových kategorií

- **kapacita** : 2000 osob ročně

- **hlavní náplň poskytované služby:**

Sluchově postiženým osobám je zajišťováno základní a odborné sociální poradenství dle jejich potřeb. V zařízení jsou otevřené dvě poradny – poradna, půjčovna a výstava kompenzačních a komunikačních pomůcek pro sluchově postižené (světelná signalizace, psací telefony, počítače, vibrační budíky, hodinky, indukční smyčky ad.) a psychologická poradna (řešení osobních problémů).

Součástí poradenství je i zajištění aktivizačních činností pro sluchově postižené – odborné přednášky, kurzy, semináře apod.

Další poskytované služby (neregistrované)

Unie neslyšících Brno poskytuje pro sluchově postižené osoby další činnosti:

- vzdělávací program, kurzy práce na PC
- volnočasové aktivity, kulturní, sportovní a pobytové akce
- kurzy znakového jazyka pro veřejnost – www.kurzznakovereci.cz
- veřejný přístup k Internetu a počítačová poradna
- výroba a prodej multimediálního CD-ROMu s Kurzem znakové řeči pro sluchově postižené i veřejnost – www.kurzznakovereci.cz
- UNB je iniciátorem a patronem telefonního operátora pro neslyšící Telefónica O2

Česká unie neslyšících ČUN – oblastní organizace Brno (SAS) Centrum sociálních služeb

adresa : Údolní 244/53, 602 00 Brno 2

telefon / fax : 541 146 271

www : www.brno.cun.cz

e-mail : cunbrno@seznam.cz

právní subj. : Občanské sdružení

IČ : 006 75 547

stat. zástupce : Ladislav Bojar

kont. osoba : Vladimír Válka, Anna Zajícová

činnost organizace (obecně):

ČUN prosazuje a hájí práva, zájmy a potřeby osob se sluchovým postižením.

Poskytuje registrované služby sociální prevence, poskytuje sociální zázemí pro osoby se sluchovým postižením a napomáhá odstraňovat komunikační a informační bariéry vyplývající z jejich postižení.

rok založení : 1990

bezbariérovost :

Typy poskytovaných služeb (dle z. 108/2006 Sb. o sociálních službách)

- **typ služby** : Služby sociální prevence – Sociálně aktivizační služby pro seniory a osoby se zdravotním postižením

- **název služby** :

- **kontakt** : Vladimír Válka

Anna Zajícová

- **tel., e-mail** : 541 146 271

- **www** : www.brno.cun.cz

- adresa Údolní 244/53, 602 00 Brno 2
- prac. doba po 8.30–13.30
úť 8.30–13.30
st 8.30–13.30 17.00–20.00
čt 8.30–13.30 16.00–18.00
pá 17.00–20.00
- cílová skup. Osoby se sluchovým postižením bez omezení věku
- kapacita 39 klientů
- hlavní náplň poskytované služby:

Zájmové, vzdělávací a volnočasové aktivity, sociální komunikace, poskytování informací a pomoci ve styku s úřady, institucemi, organizacemi, školskými a zdravotnickými zařízeními, zprostředkování tlumočnických služeb, kurzy znakového jazyka

ZRAKOVĚ POSTIŽENÍ

Sjednocená organizace nevidomých a slabozrakých oblastní pobočka Brno

adresa Chaloupkova 7, 612 00 Brno

telefon / fax 736 680 669, 776 497 738

www www.brno.brailnet.cz

e-mail brno-odbocka@sons.cz

právní subj. občanské sdružení

IČ 65 39 94 47

stat. zástupce Josef Stiborský – prezident (Praha)

kont. osoba Marie Hauserová, Pavel David

činnost organizace (obecně):

Jedná se o celostátně působící občanské sdružení sdružující těžce zrakově postižené a jejich přátele.

Posláním organizace je především sdružovat a hájit zájmy nevidomých a jinak těžce zrakově postižených občanů.

Náplň činnosti:

- pořádání společných schůzek
- řešení problémů souvisejících se zrakovým postižením,
- pořádání rekondičních pobytů, jednodenních poznávacích výletů a zájezdů,
- společné návštěvy nejrůznějších zajímavých míst,
- morální podpora členům organizace.

Informace zájemcům o členství a aktivitách, jsou poskytovány v sídle organizace první a třetí pondělí v měsíci od 14.00 do 16.00 hod a každý čtvrtek od 15.00 do 17.00 hod

rok založení 1996

bezbariérovost ne (plán stavby nové moderní budovy, Tyflocentrum Brno, o. p. s.)

Středisko ranné péče SPRP Brno

adresa Nerudova 7, 602 00 Brno

telefon / fax 541236743

www www.ranapece.cz

e-mail brno@ranapece.cz

právní subj. občanské sdružení

IČ 75094924

stat. zástupce Mgr. Eva Hrachovinová

kont. osoba

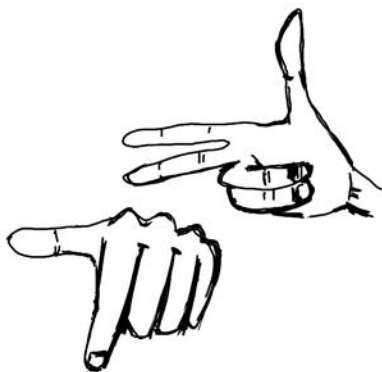

Činnost organizace (obecně):

Raná péče – terénní služba pro klienty se zrakovým a kombinovaným postižením

rok založení 1997

bezbariérovost ano

Typy poskytovaných služeb (dle z. 108/2006 Sb. o sociálních službách)

- **typ služby** : Raná péče
- **název služby** : Raná péče – terénní služba pro rodiny s dětmi se zrakovým a kombinovaným postižením od 0 do 7 let věku
- **kontakt** : Mgr. Eva Hrachovinová
- **tel., e-mail** : 777234134
brno@ranapece.cz
- **www** : www.ranapece.cz
- **adresa** : Nerudova 7, 602 00 Brno
- **prac. doba** : po–pá od 8 do 16 hod
- **cílová skup.** : Rodiny s dětmi se zrakovým a kombinovaným postižením od 0 do 7 let věku
- **kapacita** : 130 klientů rodin
- **hlavní náplň poskytované služby:**

Terénní služba – konzultace v rodinách popřípadě v ambulanci poskytované rodinám s dětmi se zrakovým a kombinovaným postižením. Služba je zaměřena na podporu rodiny a podporu vývoje dítěte s ohledem na jeho specifické potřeby.

TyfloCentrum Brno, o. p. s. Dům sociálních služeb pro nevidomé Josefa Chaloupky

adresa : Chaloupkova 7
612 00 Brno

telefon / fax : 541 240 421 / 541 240 419

www : www.tyflocentrum-bm.cz

e-mail : info@tyflocentrum-bm.cz

právní subj. : obecně prospěšná společnost
IČ : 262 232 10

stat. zástupce : Pavel David – předseda správní rady

kont. osoba : RNDr. Hana Bubeníčková – ředitelka společnosti

Činnost organizace (obecně):

Obecně prospěšná společnost TyfloCentrum Brno, o. p. s. poskytuje komplex sociálních služeb pro osoby s těžkým zrakovým postižením především v Brně a na území Jihomoravského kraje.

Jedná se o tyto služby:

- sociální poradenství,
- sociální rehabilitace,
- asistenční služby,
- sociálně aktivizační služby,
- sociálně terapeutická dílna.

Kromě těchto zaregistrovaných služeb organizace poskytují:

- podporu pracovního uplatnění těžce zrakově postižených,
- technickou podporu v oblasti náročných pomůcek na bázi PC
- provozuje telefonní dispečink pro zrakově postižené, který slouží pro objednávky asistenčních služeb, k oznamování překážek na veřejných komunikacích znesnadňujících pohyb nevidomých a závad na technických prvcích usnadňující pohyb nevidomých
- vydává časopis pro zrakově postižené Chaloupka ve zvětšeném tisku, ve slepeckém tisku, jako zvukovou nahrávku a rozšiřuje ji i digitálně prostřednictvím e-mailů.

Služby jsou určeny všem těžce zrakově postiženým lidem, bez ohledu na další handicap.

rok založení 2000

bezbariérovost ne (plán stavby nové moderní budovy)

další organizace je zaměstnavatelem zaměstnávajícím nad 50% osoby zdravotně znevýhodněné organizace je akreditované testovací středisko pro ECDL testování sociální poradenství, asistenční služby a sociálně aktivizační služby jsou poskytovány také v dalších městech Jihomoravského kraje (Břeclav, Vyškov, Znojmo a Moravský Krumlov).

Typy poskytovaných služeb (dle z. 108/2006 Sb. o sociálních službách)

- **typ služby** : Sociální poradenství
- **název služby** : Sociální poradenství zrakově postiženým
- **kontakt** : RNDr. Hana Bubeníčková
- **tel., e-mail** : 774 715 100
info@tyflocentrum-bm.cz
- **www** : www.tyflocentrum-bm.cz/poradny

- adresa : Chaloupkova 7, 612 00 Brno
- prac. doba : pro objednané klienty:
pondělí–středa 9.00–12.00,
13.00–17.00
čtvrtek 9.00–12.00
pátek 9.00–12.00, 13.00–15.00
pro neobjednané klienty:
čtvrtek 13.00–18.00
- cílová skup. :
 - osoby s těžkým zrakovým postižením ve věku nad 15 let,
 - v případě odborně technického poradenství (kompenzační pomůcky) i osoby s těžkým zrakovým postižením mladší 15 let (podmínka: zvládnutí psaní desetiprstovou technikou na klávesnici)
- kapacita : cca 80 klientů ročně (údaj vztahující se k Brnu)

• **hlavní náplň poskytované služby:**

Sociální poradenství je jednou ze základních a nezbytných služeb zrakově postiženým. Psychologické poradenství má za cíl především přivést klienta do stavu, kdy je schopen trvalé následky zrakového postižení přijmout a realisticky se podílet na rehabilitaci, aktivizaci a na opětovném zapojení do života. Sociálně právní poradenství má za cíl pomoci klientovi se zabezpečením svých nezbytných potřeb (finanční zajištění prostřednictvím důchodu, opakovaných i jednorázových sociálních dávek, mimořádných výhod), Odborně technické poradenství má za cíl pomoci klientovi dostávat se k technickým kompenzačním pomůckám, které pomáhají zmírňovat následky zrakového postižení, Odborné poradenství v oblasti využívání kompenzačních pomůcek a technických zařízení má za cíl klientovi pomoci s využíváním pomůcek a technických prostředků, při orientaci a samostatném pohybu a při získávání a zpracování informací
Součástí sociálního poradenství je půjčovna pomůcek.

- **typ služby** : Sociální rehabilitace
- **název služby** : Sociální rehabilitace zrakově postižených
- **kontakt** : RNDr. Hana Bubeníčková

- tel., e-mail : 541 240 421
info@tyflocentrum-bm.cz
- **www** : www.tyflocentrum-bm.cz/rehabilitace
- adresa : Chaloupkova 7, 612 00 Brno
- prac. doba : pondělí–středa 9.00–12.00,
13.00–17.00
čtvrtek 9.00–12.00, 13.00–18.00
pátek 9.00–12.00, 13.00–15.00
- cílová skup. : osoby s těžkým zrakovým postižením ve věku nad 15 let
- kapacita : cca 100 klientů ročně (údaj vztahující se k Brnu)

• **hlavní náplň poskytované služby:**

Sociální rehabilitace učí klienta žít ve změněných podmínkách, jejím cílem je zvýšení soběstačnosti a nezávislosti klienta. Sociální rehabilitace je součástí komplexu sociálních služeb, který nabízí Dům služeb nevidomým Josefa Chaloupky. Tyflocentrum nabízí formu skupinové i individuální práce ve středisku (ambulantní) nebo pomocí krátkodobých pobytových akcí:
1. kurzy sociálních a komunikačních dovedností, kurzy seberozyvoje, kurzy procvičování čtení hmatem, kurzy vaření a stolování.
2. krátkodobé týdenní a víkendové rehabilitační pobyty
3. individuální nácviky speciálních dovedností potřebných pro úspěšné zvládnutí obsluhy pomůcky na bázi PC:

- **typ služby** : Průvodcovské a předčitatelské služby
- **název služby** : Asistenční služby nevidomým
- **kontakt** : Mgr. Lenka Pláteníková
- tel., e-mail : 774 715 105
dispecink@tyflocentrum-bm.cz
- **www** : www.tyflocentrum-bm.cz/asistence
- adresa : Chaloupkova 7, 612 00 Brno
- prac. doba : předčitatelská služba ve středisku:
pondělí–středa 9.00–12.00,
13.00–17.00
čtvrtek 9.00–12.00, 13.00–18.00
pátek 9.00–12.00, 13.00–15.00
předčitatelská, průvodcovská
a jiná asistenční služba v terénu:
pondělí–pátek 7.00–18.00

- cílová skup. : osoby s těžkým zrakovým postižením ve věku nad 15 let, v odůvodněných případech po dohodě se zákonnými zástupci službu poskytujeme i osobám s těžkým zrakovým postižením mladší 15 let
- kapacita : cca 50 klientů ročně (údaj vztahující se k Brnu)

• **hlavní náplň poskytované služby:**

Asistenční služby umožňují život těžce zrakově postižených lidí v přirozeném domácím prostředí i poté, co se jejich život vlivem následků těžkého zrakového postižení změnil

Asistenční služby pro nevidomé zahrnují

1. průvodcovskou službu
2. předčitatelskou službu
3. další asistenční služby poskytované při zrakové nedostatečnosti
4. technickou asistenci – zpřístupnění a zpracování informací, speciální tisky, atd.

Asistenční služby jsou poskytovány jako

- pravidelné služby v předem stanovený den a hodinu (smlouva o poskytování služeb),
- občasná služby (jednorázová objednávka).

- **typ služby** : Sociálně aktivizační služby pro seniory a osoby se zdravotním postižením

- **název služby** : Sociálně aktivizační služby zrakově postiženým

- **kontakt** : Marie Švejdomá

- **tel., e-mail** : 774 715 104

cda@tyflocentrum-bm.cz

- **www** : www.tyflocentrum-bm.cz/aktivizace

- **adresa** : Chaloupkova 7, 612 00 Brno

- **prac. doba** : pondělí–středa 9.00–12.00, 13.00–17.00

čtvrtek 9.00–12.00, 13.00–18.00

pátek 9.00–12.00, 13.00–15.00

- **cílová skup.** : osoby s těžkým zrakovým postižením ve věku nad 15 let

- **kapacita** : cca 60 klientů ročně (údaj vztahující se k Brnu)

• **hlavní náplň poskytované služby:**

Sociálně aktivizační služby zahrnují především tyto oblasti aktivit:

1. exkurze, poznávací výlety, besedy, přednášky,
2. cvičení a pohybové aktivity,
3. literární dílna, kulturní aktivity,
4. aromaterapie, fyto terapie, muzikoterapie,

arteterapie,

5. podpora klubové a zájmové činnosti (klub mladých)

Sociálně aktivizační služby jsou poskytovány formou

- nabídky týdenního programu pravidelných aktivit, který klienti dle zájmu navštěvují,
- nabídky jednorázových aktivit podle časového období.

- **typ služby** : Sociálně terapeutická dílna

- **název služby** : Sociálně terapeutická dílna pro zrakově postižené

- **kontakt** : Mgr. Miroslava Dančáková

- **tel., e-mail** : 541 214 700,

dilna@tyflocentrum-bm.cz

- **www** : www.tyflocentrum-bm.cz/dilny

- **adresa** : Chaloupkova 7, 612 00 Brno

- **prac. doba** : pondělí 9.00–12.00, 13.00–17.00

- **cílová skup.** : osoby s těžkým zrakovým postižením ve věku nad 15 let

- **kapacita** : cca 40 klientů ročně (údaj vztahující se k Brnu)

• **hlavní náplň poskytované služby:**

Výtvarná dílna pro nevidomé HapAteliér je ambulantní službou, práce s klientem je individuální i skupinová. Techniky provozované v HapAteliéru:

- hmatové modelování z hlíny
- tkalcovství (ruční tkalcovský stav, rám)
- batika – vyvazovaná, skládaná, modrotisk
- modelování ze včelího vosku a podobných materiálů
- grafické techniky (linoryt)
- výroba šperků
- malování na sklo a jiné malířské techniky
- košíkářství

Další poskytované služby (neregistrované)

- **název služby:** Podpora pracovního uplatnění zrakově postižených

stručná charakteristika služby:

Služby podpory pracovního uplatnění

- pracovní právní poradenství,
- poradenství při výběru vhodných kompenzačních pomůcek pro výkon zaměstnání,
- diagnostika dovedností a schopností,
- vzdělávací program

- pracovní asistence,
- pracovní rehabilitace,
- posouzení vhodnosti a poradenství s úpravou pracoviště,
- pomoc s udržení pracovního místa,
- zážitkové kurzy pro zaměstnance na téma „jak spolupracovat se zrakově postiženým kolegou“.
- kontakt: Mgr. Eliška Škrancová, 774 715 095, prac.uplatneni@tyflozentrum-bm.cz
- adresa: Chaloupkova 7, 612 00 Brno
- prac. doba:
 - pondělí–středa 9.00–12.00, 13.00–17.00
 - čtvrtek 9.00–12.00, 13.00–18.00
 - pátek 9.00–12.00, 13.00–15.00
- pro koho je služba určena: pro těžce zrakově postižené uchazeče o zaměstnání
- kapacita: cca 20 klientů (údaj vztahující se k Brnu)
- bližší informace (web): www.tyflocentrum-bm.cz/pracovni-uplatneni

- vybavit okolní společnosti dovednostmi a informacemi, aby byla schopna odstraňovat a nevytvářet nové architektonické ani mezilidské bariéry, které by nadbytečně ztěžovaly situaci nevidomých a slabozrakých, aby byla schopna rozpoznat jejich možnosti a limity a v případě potřeby jim poskytnout konkrétní pomoc.
- u svých klientů podporovat převzetí odpovědnosti za vlastní život, samostatnost a aktivitu, využívání všech potenciálů, kterými je člověk vybaven, a celospolečensky podporovat zájem o druhé, toleranci a pomoc.

rok založení 1.1.2001

bezbariérovost Zařízení je bezbariérové a snadno přístupné z MHD, Tyfloservis, o. p. s. – Krajské ambulantní středisko Brno sídlí v areálu Střední školy, Základní školy a Mateřské školy pro zrakově postižené v Brně – Pisárkách

Tyfloservis, o. p. s. Tyfloservis, o. p. s. – Krajské ambulantní středisko Brno

adresa	Krakovská 1695/21 Praha1 – Nové Město 110 00 Praha 1
telefon / fax	221 462 365 / 221 462 361
www	http://www.tyfloservis.cz
e-mail	centrum@tyfloservis.cz
právní subj. IČ	Obecně prospěšná společnost 26200481
stat. zástupce	Doc. PhDr. Lea Květoňová, Ph.D.
kont. osoba	PhDr. Josef Cerha v zastoupení ředitele Ing., Bc. Petr Karásek

činnost organizace (obecně):

Posláním obecně prospěšné společnosti Tyfloservis je podpora integrace nevidomých a slabozrakých lidí do společnosti prostřednictvím intervencí zaměřených na samotné nevidomé a slabozraké, osoby jim blízké a širokou laickou i odbornou veřejnost.

Tyfloservis, o. p. s. se snaží:

- vybavit zrakově postiženého člověka staršího patnácti let takovými dovednostmi a informacemi, aby byl schopen v maximální možné míře samostatně naplňovat své životní potřeby, získal přiměřené sebevědomí, zaměřil se na možnosti svého dalšího rozvoje, ale dokázal též rozpoznat své meze a požádat o pomoc.

Typy poskytovaných služeb (dle z. 108/2006 Sb. o sociálních službách)

- **typ služby** : Sociální rehabilitace
- **název služby** : Tyfloservis, o. p. s. – Krajské ambulantní středisko Brno
- **kontakt** : Ing., Bc. Petr Karásek
- **tel., e-mail** : 541 212 810, 608 572 335
brno@tyfloservis.cz
- **www** : <http://www.tyfloservis.cz>
- **adresa** : Kamenomlýnská 124/2, Brno-střed, Pisárky, 603 00 Brno 3
– pobočka organizace
- **prac. doba** : pondělí 7.15–16.00
úterý 7.15–16.00
středa 7.15–16.00
čtvrtek 8.30–18.00
pátek 7.15–14.00
- **cílová skup.** : osoby se zrakovým postižením a kombinovaným postižením zahrnujícím postižení zraku
věkových kategorií klientů:
 - dorost (16–18 let)
 - mladí dospělí (19–26 let)
 - dospělí (27–64 let)
 - mladší senioři (65–80 let)
 - starší senioři (nad 80 let)
- **kapacita** : Počet klientů 379, 4 intervence / den

• hlavní náplň poskytované služby:

Rehabilitační kurzy

- prostorová orientace a samostatný pohyb (návčik chůze s bílou holí, bez pomůcek, s průvodcem, výběr vhodných tras)
- sebeobsluha (návčik vaření, péče o oděvy, osobní hygienu, péče o děti a domácnost atd.)
- čtení a psaní Braillova bodového písma (včetně psaní na tabulce)
- návčik vlastnoručního podpisu
- návčik psaní na kancelářském psacím stroji a klávesnici počítače
- tyflografika (návčik samostatného zhotovování reliéfních vyobrazení a rozvoj schopností tato vyobrazení vnímat)
- návčik sociálních dovedností (chování v různých společenských situacích a způsob kontaktu s lidmi v dopravě, v obchodech apod.)

Další poskytované služby (neregistrované)

• **název služby:**

- reedukace zraku, zraková terapie (rozvoj zbylých zrakových funkcí)
- poradenství v získávání optických a optoelektronických pomůcek pro slabozraké
- poradenství v oblasti získávání kompenzačních pomůcek pro nevidomé
- specifická rehabilitace osob s kombinovaným postižením
- rozvoj, efektivita a hygiena využití kompenzačních smyslů
- podpora akceptace vady
- poradenství při úpravách prostředí, respektujících druh a stupeň postižení zrakových funkcí
- edukace veřejnosti v kontaktu s nevidomými a slabozrakými lidmi

• **stručná charakteristika služby:** obsluha náročných optických pomůcek venku i v domácím prostředí s využitím vhodného osvětlení a úprav pracovního prostředí v návaznosti na práci očního lékaře specialisty a optometristy

• kontakt: Ing., Bc. Petr Karásek
541 212 810, 608 572 335, brno@tyfloservis.cz

• adresa: Tyfloservis, o. p. s. – Krajské ambulance středisko Brno Kamenomlýnská 124/2, Brno-střed, Pisárky, 603 00 Brno

• prac. doba

pondělí 7.15–16.00

úterý 7.15–16.00

středa 7.15–16.00

čtvrtek 8.30–18.00

pátek 7.15–14.00

• pro koho je služba určena:

osoby se zrakovým postižením a kombinovaným postižením zahrnujícím postižení zraku

• věková kategorie klientů:

dorost (16–18 let)

mladí dospělí (19–26 let)

dospělí (27–64 let)

mladší senioři (65–80 let) starší senioři (nad 80 let)

• kapacita: 8 intervencí / den

• bližší informace (web): <http://www.tyfloservis.cz>



Ústav sociální péče pro zrakově postižené v Brně-Chrlicích

adresa	Chrlické náměstí 2/2, 643 00 Brno
telefon / fax	545 558 111 / 545 558 188
www	www.uspchrlice.cz
e-mail	krivakova@uspchrlice.cz
právní subj.	organizační složka státu
IČ	13693131
stat. zástupce	Mgr. Danuše Křiváková, ředitelka
kont. osoba	
činnost organizace (obecně):	poskytovat komplexní péči po stránce sociální, zdravotní a hmotného zaopatření lidem se zrakovým postižením (nevidomým, slabozrakým a se zbytky zraku), zrakovým a sluchovým postižením, a dále občanům s kombinovanými vadami.
rok založení	1. 1. 1991
bezbariérovost	ano

Typy poskytovaných služeb (dle z. 108/2006 Sb. o sociálních službách)

- **typ služby** : Domovy pro osoby se zdravotním postižením
- **název služby** : pobytová služba
- **kontakt** : Mgr. Danuše Křiváková
- **tel., e-mail** : 545 558 111, krivakova@uspchrlice.cz
- **www** : Miroslava Uhrová, soc. pracovnice
545 558 114, uhrova@uspchrlice.cz
- **adresa** : Chrlické náměstí 2/2, 643 00 Brno
- **prac. doba** : 24 hodin denně
- **cílová skup.** : Osoby s kombinovaným postižením, sluchovým a zrakovým postižením. Služba poskytována od 19 let.
- **kapacita** : 118 lůžek
- **hlavní náplň poskytované služby** : Komplexní péče o uživatele – ubytování, stravování. Odborná zdravotní péče včetně zajištění léčebně preventivní péče a zdravotní rehabilitace, poradenská a metodická činnost pro zrakově postižené s použitím pedagogických metod. Kulturní a zájmové činnosti, terapeutické pracovní činnosti podle schopností a zájmů.

- **typ služby** : Domovy pro osoby se zdravotním postižením
- **název služby** : odlehčovací služba
- **kontakt** : Mgr. Danuše Křiváková
- **tel., e-mail** : 545 558 111, krivakova@uspchrlice.cz
- **www** : Miroslava Uhrová, soc. pracovnice
545 558 114, uhrova@uspchrlice.cz
- **adresa** : Chrlické náměstí 2/2, 643 00 Brno
- **prac. doba** : 24 hod denně
- **cílová skup.** : Osoby s kombinovaným postižením, sluchovým a zrakovým postižením. Služba poskytována od 19 let.
- **kapacita** : 2 lůžka
- **hlavní náplň poskytované služby** : Komplexní péče o uživatele po dobu, kterou tráví v našem zařízení. Jinak o ně zpravidla pečuje rodinný příslušník nebo jiná osoba. Cílem této služby je umožnit pečující osobě nezbytný odpočinek.

VODICÍ PES, o. s.

adresa	Bezručova 2, 679 04 Adamov – sídlo organizace Cejl 68, 602 00 Brno – pobočka sociální rehabilitace
telefon / fax	605 819 998, 728 474 587
www	www.vycvikvodcichpsu.cz
e-mail	info@vycvikvodcichpsu.cz
právní subj.	občanské sdružení
IČ	266 73 568
stat. zástupce	Hana Prchalová
kont. osoba	Ladislava Dvořáková
činnost organizace (obecně):	Organizace poskytuje služby nevidomým osobám, které využívají práci vodicích psů.
rok založení	2004
bezbariérovost	ne

Typy poskytovaných služeb (dle z. 108/2006 Sb. o sociálních službách)

- **typ služby** : sociální rehabilitace
- **název služby** :
- **kontakt** : Hana Prchalová (Ladislava Dvořáková)

- tel., e-mail : 605 819 998
info@vycvikvodichpsu.cz
- www : Cejl 33/68, 602 00 Brno 2
- adresa : 8.30–17.00 hod, tel. domluva schůzek
- prac. doba : osoby se zrakovým postižením, věkové vymezení 19–80 let
- cílová skup. : 30 osob
- kapacita : 30 osob
- hlavní náplň poskytované služby:
- podpora a přímá pomoc zrakově postiženým s vodícími psy
- průvodcovská a předčitatelská služba
- procvičování práce vodících psů
- výuka nových tras
- podpora volnočasových aktivit klientů
- základní a sociální poradenství
- přednášky a osvětové programy, seznamování veřejnosti se světem nevidomých
- soutěže ve výkonu vodících psů, rekondiční pobyty

KOMBINOVANÉ POSTIŽENÍ

O. s. LORM – společnost pro hluchoslepe Poradenské centrum o. s. LORM Brno

adresa	Poradenské centrum o. s. LORM Brno Služby v rámci města Brno a Jihomoravského kraje Francouzská 57, 602 00 Brno
telefon / fax	mob. 777 764 197 e-mail: brno@lorm.cz Poradní den: pondělí 9.00–17.00
www	www.lorm.cz
e-mail	info@lorm.cz
právní subj.	občanské sdružení
IČ	452 460 68
stat. zástupce	Mgr. Petra Zimermanová
kont. osoba	ředitelka

činnost organizace (obecně):

Občanské sdružení LORM sdružuje hluchoslepe osoby, jejich rodiny a ostatní příznivce, kteří se zajímají o problematiku hluchoslepých. Poskytuje pomoc a sociální služby hluchoslepým všech věkových skupin i ostatním lidem, kteří jsou s osobami s hluchoslepotou v kontaktu nebo se zajímají o tuto problematiku.

rok založení : 1991
bezbariérovost :

Typy poskytovaných služeb (dle z. 108/2006 Sb. o sociálních službách)

- typ služby : Odborné sociální poradenství
 - název služby : Odborné sociální poradenství pro osoby s hluchoslepotou
Poradenské centrum o. s. LORM Brno
 - kontakt : Zdeňka Jelínková
 - tel., e-mail : Francouzská 57, 602 00 Brno
mob. 777 764 197
e-mail: brno@lorm.cz
adresa pro korespondenci: Francouzská 38, 602 00 Brno
 - www : <http://www.lorm.cz/cs/sluzby/odborne-socialni-poradenstvi.php>
 - adresa : Služba je poskytována ambulantně v Poradenském centru o. s. LORM v Brně a terénně na území města Brno a v Jihomoravském kraji.
 - prac. doba : Služba je poskytována v pracovní dny od 9.00 do 17.00.
 - cílová skup. : Služba je poskytována osobám s hluchoslepotou všech věkových skupin.
 - kapacita : 30 uživatelů
 - hlavní náplň poskytované služby:
- Hlavní okruh problémů, které jsou prostřednictvím základního nebo odborného poradenství řešeny:
- Sociální péče: mimořádné výhody pro zdravotně postižené; sociální služby podle Zákona o soc. službách, příspěvek na péči, stupně závislosti na pomoci jiné osoby; ostatní peněžité a věcné dávky; sociální výhody
 - Důchodové zabezpečení: invalidní důchody
 - Státní sociální podpora: sociální příplatek; příspěvek na dítě; rodičovský příspěvek; příspěvek na bydlení
 - Výběr vhodných kompenzačních pomůcek: pomoc při výběru kompenzační pomůcky včetně vydávání doporučení; osobní asistence při výběru pomůcky; v případě drobných pomůcek (ručních lup a pomůcek pro běžný život) možnost krátkodobého zapůjčení pro ověření správnosti výběru; pomoc při podávání žádosti o příspěvek na pomůcku

- **typ služby** : Tlumočnické služby
- **název služby** : Tlumočnické služby pro osoby s hluchoslepotou
- **kontakt** : Poradenské centrum o. s. LORM Brno
Zdeňka Jelínková
- **tel., e-mail** : Francouzská 57, 602 00 Brno
mob. 777 764 197
e-mail: brno@lorm.cz
- **www** : <http://www.lorm.cz/cs/sluzby/tlumocnicke-sluzby.php>
- **adresa** : Služba je poskytována ambulantně v Poradenském centru o. s. LORM v Brně a terénně na území města Brno a v Jihomoravském kraji.
- **prac. doba** : Služba je poskytována v pracovní dny od 9.00 do 17.00.
- **cílová skup.** : Služba je poskytována osobám s hluchoslepotou všech věkových skupin.
- **kapacita** : 30 uživatelů

• **hlavní náplň poskytované služby:**
Tlumočnické služby pro osoby s hluchoslepotou zahrnují tlumočení na úřadech a při návštěvě lékaře (ve znakovém a taktálním znakovém jazyce, Lormově abecedě, pomocí prstové abecedy do dlaně či orálně při kompenzaci sluchadly).

Uvedené služby jsou poskytovány bezplatně.

- **typ služby** : Sociálně aktivizační služby pro seniory a osoby se zdravotním postižením
- **název služby** : Sociálně aktivizační služby pro osoby s hluchoslepotou: Edukačně rehabilitační pobyty, Klubová setkání
- **kontakt** : Edukačně rehabilitační pobyty: Mgr. Petra Zimermanová
Klubová setkání při Poradenském centru o. s. LORM Brno: Zdeňka Jelínková
- **tel., e-mail** : Francouzská 57, 602 00 Brno
mob. 777 764 197
e-mail: brno@lorm.cz
- **www** : adresa pro korespondenci: Francouzská 38, 602 00 Brno
<http://www.lorm.cz/cs/sluzby/socialne-aktivizacni-sluzby.php>

- **adresa** : Edukačně rehabilitační pobyty: Služba je poskytována v rekreačních zařízeních na území ČR.
Klubová setkání: Služba je poskytována v Poradenském centru o. s. LORM Brno, výlety a exkurze na území města Brno a okolí a klubová setkání probíhají ve společenské místnosti pronajaté zdarma ve Vzdělávacím a kulturním centru Židovského muzea v Brně, třída Kpt. Jaroše 3.
- **prac. doba** : Služba je poskytována formou týdenních edukačně rehabilitačních pobytů nebo klubových setkání při jednotlivých centrech organizace v pracovní dny od 9.00 do 17.00.
- **cílová skup.** : Služba je poskytována osobám s hluchoslepotou všech věkových skupin.
- **kapacita** : Edukačně rehabilitační pobyty: 15 osob s hluchoslepotou na jeden týdenní pobyt, ročně je uspořádáno 5 pobytových akcí
Klubová setkání: 30 uživatelů

• **hlavní náplň poskytované služby:**
Edukačně rehabilitační pobyty: Jedná se o týdenní skupinové pobytové akce se zaměřením na sociální rehabilitaci, rozvoj komunikace a tělesné zdatnosti s kapacitou pro 15 hluchoslepých osob.
Klubová setkání osob s hluchoslepotou: Klubová setkání zahrnují poradenskou, edukační a sociální službu, která je poskytována hluchoslepým osobám a je zajišťována Poradenskými centry o. s. LORM..

- **typ služby** : Sociální rehabilitace
- **název služby** : Sociální rehabilitace osob s hluchoslepotou
- **kontakt** : Poradenské centrum o. s. LORM Brno
Zdeňka Jelínková
- **tel., e-mail** : Francouzská 57, 602 00 Brno
mob. 777 764 197
e-mail: brno@lorm.cz
- **www** : adresa pro korespondenci: Francouzská 38, 602 00 Brno
<http://www.lorm.cz/cs/sluzby/socialni-rehabilitace.php>

- **adresa** Služba je poskytována ambulantně v Poradenském centru o. s. LORM v Brně a terénně na území města Brno a v Jihomoravském kraji.
- **prac. doba** Služba je poskytována v pracovní dny od 9.00 do 17.00.
- **cílová skup.** Služba je poskytována osobám s hluchoslepotou všech věkových skupin.
- **kapacita** 30 uživatelů
- **hlavní náplň poskytované služby:**

Sociální rehabilitace je poskytována individuálně formou terénních a ambulantních služeb.

Rozsah služeb:

1. Návčiv dovedností pro zvládání péče o vlastní osobu, soběstačnosti a dalších činností vedoucích k sociálnímu začleňování
 2. Zprostředkování kontaktu se společenským prostředím
 3. Výčovnné, vzdělávací a aktivizační činnosti
 4. Pomoc při uplatňování práv, oprávněných zájmů a při obstarávání osobních záležitostí
- Uvedené služby jsou poskytovány bezplatně.

Další poskytované služby (neregistrované)

- **název služby:** Pracovní rehabilitace osob s hluchoslepotou
- **stručná charakteristika služby:** Jedná se o terénní službu k sociální rehabilitaci hluchoslepých, kterou zajišťuje koordinátorka projektu ve spolupráci s terénními sociálními pracovníky v místě bydliště uživatele. Služba je poskytována individuálně podle potřeb žadatelů z řad hluchoslepých uživatelů služeb. Cílem projektu je rozvíjet pracovní rehabilitaci osob s hluchoslepotou, poskytovat komplexní podporu v procesu zaměstnávání a umožnit hluchoslepým osobám návrat nebo vstup na trh práce. Služba je poskytována bezplatně.
- **kontakt:** Poradenské centrum o. s. LORM Brno, Zdeňka Jelínková
- **adresa:** Francouzská 57, 602 00 Brno, mob. 777 764 197, e-mail: brno@lorm.cz
adresa pro korespondenci: Francouzská 38, 602 00 Brno
- **prac. doba:** 9.00–17.00
- **pro koho je služba určena:** Služba je poskytována osobám s hluchoslepotou se zájmem o pracovní uplatnění.
- **kapacita:** 30
- **bližší informace (web):** <http://www.lorm.cz/cs/sluzby/pracovni-rehabilitace.php>



9

OSOBY V SOCIÁLNÍ KRIZI

OSOBY V SOCIÁLNÍ KRIZI A BEZ PŘÍSTŘEŠÍ ALKOHOL A DROGY

OSOBY V SOCIÁLNÍ KRIZI A BEZ PŘÍSTŘEŠÍ

Armáda spásy ČR Centrum sociálních služeb

adresa	Mlýnská 25 a Staňkova 4 Brno 602 00
telefon / fax	543 245 494
www	www.armadaspasy.cz
e-mail	reditel_adbrno@armadaspasy.cz
právní subj.	občanské sdružení
IČ	406 13 411
stat. zástupce	Major Michael R. Stannett
kont. osoba	kapt. Peter Beeldman
činnost organizace (obecně):	Armáda spásy je mezinárodní křesťanskou organizací. Usiluje o rovný přístup bez ohledu na pohlaví, rasu, vzdělání, stav a názor uživatele a o individuální přístup ke každému uživateli. Pracuje s jednotlivcem a jeho konkrétními potřebami.
rok založení	1992
bezbariérovost	ne

Typy poskytovaných služeb (dle z. 108/2006 Sb. o sociálních službách)

- **typ služby** : Azylový dům
- **název služby** : Azylový dům
- **kontakt** : Bc. Pavel Kosorin
- **tel., e-mail** : 543212530
: reditel_adbrno@armadaspasy.cz
- **www** : www.armadaspasy.cz
- **adresa** : Mlýnská 25 a Staňkova 4, Brno
- **prac. doba** : nepřetržitě
- **cílová skup.** : Osoby bez přístřeší – dospělí, rodiny s dětmi
- **kapacita** : Azylový dům Mlýnská 25:
: 93 lůžek,
: Azylový dům Staňkova 4:
: 12 bytových jednotek
- **hlavní náplň poskytované služby**:
Azylový dům Mlýnská 25:
uživatelům poskytuje ubytování ve 2–4 lůžkových pokojích, celodenní stravu, podmínky k hygieně, pomoc při uplatňování práv, oprávněných zájmů a obstarávání osobních záležitostí.

Azylový dům Staňkova 4:
uživatelům poskytuje ubytování v samostatných bytových jednotkách, podmínky k samostatné přípravě stravy, pomoc při uplatňování práv, oprávněných zájmů a obstarávání osobních záležitostí.

- **typ služby** : Noclehárna
- **název služby** : Noclehárna
- **kontakt** : Bc. Pavel Kosorin
- **tel., e-mail** : 543212530
: reditel_adbrno@armadaspasy.cz
- **www** : www.armadaspasy.cz
- **adresa** : Mlýnská 25, Brno
- **prac. doba** : denně 17–08
- **cílová skup.** : Dospělé osoby v nepříznivé sociální situaci spojené se ztrátou bydlení
- **kapacita** : 42 lůžek
- **hlavní náplň poskytované služby**:
Uživatelům poskytujeme přenocování ve 2–12 lůžkových pokojích, snídani, podmínky k hygieně.

- **typ služby** : Nizkoprahové denní centrum
- **název služby** : Nizkoprahové denní centrum
- **kontakt** : Bc. Pavel Kosorin
- **tel., e-mail** : 543212530
: reditel_adbrno@armadaspasy.cz
- **www** : www.armadaspasy.cz
- **adresa** : Mlýnská 25, Brno
- **prac. doba** : denně 9–16
- **cílová skup.** : Dospělé osoby v nepříznivé sociální situaci spojené se ztrátou bydlení
- **kapacita** : 48 míst k sezení
- **hlavní náplň poskytované služby**:
Uživatelům je k dispozici hygienický servis (sprcha), nabídka obnošeného šatstva, chléb, polévka, pomoc při uplatňování práv, oprávněných zájmů a obstarávání osobních záležitostí.

Centrum sociálních služeb, p. o. Azylový dům Křenová

adresa	Tábor 22, 616 00 Brno – sídlo organizace Křenová 20, 602 00 Brno – pobočka organizace
telefon / fax	tel. 541 421 911, fax 541 211 374 – kontakt na organizaci tel. 543 254 501, mob. 724 837 835 – kontakt na zařízení

www	www.css.brno.cz
e-mail	info@cssbrno.cz michalmedlik@seznam.cz
právní subj. IČ	příspěvková organizace 70 88 70 39
stat. zástupce	Ing. Ivo Sedláček
kont. osoba	Bc. Michal Medlík
činnost organizace (obecně):	Azylový dům se zaměřuje na pomoc člověku, který se ocitl v nepříznivé sociální situaci spojené se ztrátou bydlení.
rok založení	ne
bezbariérovost:	

Typy poskytovaných služeb (dle z. 108/2006 Sb. o sociálních službách)

- typ služby : Azylové domy
- název služby : Azylový dům
- kontakt : Bc. Michal Medlík
- tel., e-mail : tel. 543 254 501
mob. 724 837 835
- www : michalmedlik@seznam.cz
www.css.brno.cz
- adresa : Křenová 20,
602 00 Brno
- prac. doba : nepřetržitá
- cílová skup. : Osoby (muži i ženy) ve věku nad 18 let.
Jedná se o osoby v nepříznivé sociální situaci spojené se ztrátou bydlení.
- kapacita : 18 lůžek



• hlavní náplň poskytované služby:

Cílem služby je:

- pomoc při řešení krizové situace,
- pomoc při uspokojování základních životních potřeb,
- poskytnutí pobytové služby na přechodnou dobu osobám v nepříznivé sociální situaci spojené se ztrátou bydlení,
- pomoc při zajištění stravy a pomoc při uplatnění práv, oprávněných zájmů a pomoc při obstarávání osobních záležitostí,
- stabilizace sociální situace,
- resocializace.

V případě zájmu uživatele o službu je třeba osobní návštěvy u sociálního kurátora Magistrátu města Brna, přímo na adrese Azylového domu, a to ve 3. poschodí, ulice Křenová 20. Uživatel je před vstupem do Azylového domu podroben vstupní hygienické prohlídce ve Středisku osobní hygieny, Rumiště 11 v Brně.

Centrum sociálních služeb, p. o. Noclehárna Vídeňská

adresa	Tábor 22, 616 00 Brno – sídlo organizace Vídeňská 4, 602 00 Brno – pobočka organizace
telefon / fax	tel. 541 421 911, fax 541 211 374 – kontakt na organizaci 543 254 501 / 543 240 919, mob. 724 837 835 – kontakt na zařízení
www	www.css.brno.cz
e-mail	info@cssbrno.cz michalmedlik@seznam.cz
právní subj. IČ	příspěvková organizace 70 88 70 39
stat. zástupce	Ing. Ivo Sedláček
kont. osoba	Bc. Michal Medlík
činnost organizace (obecně):	Posláním noclehárny je pomoci člověku, který se ocitl v nepříznivé sociální situaci spojené se ztrátou bydlení. Cílem služby je poskytnout těmto osobám ambulantní pobytové služby včetně základního sociálního poradenství. Zároveň služba přispívá k prevenci kriminality a mírní dopady bezdomovectví na společnost.
rok založení	ne
bezbariérovost:	

Typy poskytovaných služeb (dle z. 108/2006 Sb. o sociálních službách)

- **typ služby** : Noclehárny
- **název služby** : Noclehárna
- **kontakt** : Bc. Michal Medlík
- **tel., e-mail** : tel. 543 254 501 / 543 240 919, mob. 724 837 835
michalmedlik@seznam.cz
- **www** : www.css.brno.cz
- **adresa** : Vídeňská 4, 602 00 Brno
- **prac. doba** : 20.00–8.00 hod
- **cílová skup.** : Osoby – muži ve věku nad 18 let.
Jedná se o osoby v nepříznivé sociální situaci spojené se ztrátou bydlení.
- **kapacita** : 31 lůžek
- **hlavní náplň poskytované služby** :
Cílem služby je:
 - pomoc při řešení krizové situace,
 - pomoc při uspokojování základních životních potřeb.

Další poskytované služby (neregistrované)

- **název služby** : Noční krizové centrum (NKC)
- **stručná charakteristika služby** : Noční krizové centrum je určeno pro všechny osoby, které hledají možnost přenocování ve vytápěných prostorách.
- **adresa** : Vídeňská 4, 602 00 Brno
- **prac. doba** : listopad–březen od 20–08 hod pro koho je služba určena: muži i ženy nad 18 let
- **kapacita** : 20 židlí
- **bližší informace (web)** : www.css.brno.cz

Centrum sociálních služeb, p. o. Dům sociální prevence

- adresa** : Tábor 22, 616 00 Brno – sídlo organizace
Podnásepní 20, 602 00 Brno – pobočka organizace
- telefon / fax** : tel. 541 421 911, fax 541 211 374 – kontakt na organizaci
543 255 522 / 543 255 524, mob. 724 837 834 – kontakt na zař.
- www** : www.css.brno.cz
- e-mail** : info@cssbrno.cz
css_dsp@centrum.cz

- právní subj.** : příspěvková organizace
- IČ** : 70 88 70 39
- stat. zástupce** : Ing. Ivo Sedláček
- kont. osoba** : Mgr. Ilona Strempeková
- činnost organizace (obecně)** : Posláním Domu sociální prevence je poskytnout ubytování občanům bez přístřeší na doporučení sociálních kurátorů, poskytnutí podmínek pro osobní hygienu a možnost přípravy stravy.
- rok založení** : 2002
- bezbariérovost** : ne

Typy poskytovaných služeb (dle z. 108/2006 Sb. o sociálních službách)

- **typ služby** : Noclehárny
- **název služby** : Dům sociální prevence
- **kontakt** : Mgr. Ilona Strempeková
- **tel., e-mail** : 543 255 522 / 543 255 524, mob. 724 837 834, css_dsp@centrum.cz
- **www** : www.css.brno.cz
- **adresa** : Podnásepní 20, 602 00 Brno
- **prac. doba** : nepřetržitá, v letních měsících je noclehárna na dobu 6 týdnů uzavřena.
- **cílová skup.** : Osoby bez přístřeší od 18ti let
- **kapacita** : 40 lůžek
- **hlavní náplň poskytované služby** :
Poskytnutí ubytování, podmínek pro osobní hygienu, pro přípravu stravy, možnost údržby prádla a základní poradenství.
(Pomoc při vyřizování osobních záležitostí, kontakt s rodinou, s úřady, zprostředkování odborného poradenství, lékařské péče, ...)
- **typ služby** : Azylové domy
- **název služby** : Dům sociální prevence
- **kontakt** : Mgr. Ilona Strempeková
- **tel., e-mail** : 543 255 522 / 543 255 524, mob. 724 837 834, css_dsp@centrum.cz
- **www** : www.css.brno.cz
- **adresa** : Podnásepní 20, 602 00 Brno
- **prac. doba** : nepřetržitá
- **cílová skup.** : Osoby bez přístřeší od 18ti let.
- **kapacita** : 46 lůžek
- **hlavní náplň poskytované služby** :
Poskytnutí ubytování, podmínek pro osobní hygienu, pro přípravu stravy, možnost údržby prádla a základní poradenství.

(Pomoc při vyřizování osobních záležitostí, kontakt s rodinou, s úřady, zprostředkování odborného poradenství, lékařské péče, ...)

Centrum sociálních služeb, p. o. Středisko osobní hygieny

adresa	Tábor 22, 616 00 Brno – sídlo organizace Rumiště 11, 602 00 Brno – pobočka organizace
telefon / fax	tel. 541 421 911, fax 541 211 374 – kontakt na organizaci tel. 543 255 078 – kontakt na zařízení
www	www.css.brno.cz
e-mail	info@cssbrno.cz , michalmedlik@seznam.cz
právní subj. IČ	příspěvková organizace 70 88 70 39
stat. zástupce kont. osoba	Ing. Ivo Sedláček Bc. Michal Medlík

činnost organizace (obecně):
Zařízení slouží k očištění a hygieně, prevenci šíření kožních nemocí pro sociálně nepřízpůsobené osoby.
rok založení ne
bezbariérovost

Další poskytované služby (neregistrované)

- **název služby:** Středisko osobní hygieny
- **stručná charakteristika služby:**
Nachází se asi 200 metrů od Azylového domu Křenová.
Provoz je zajištěn dvěma pracovníky.
K dispozici jsou pro klienty dvě sprchy a odpočinková místnost.
Služba je dostupná pouze na doporučení sociálního kurátora MmB.
- kontakt: 543 255 078
- adresa: Rumiště 11, 602 00 Brno
- prac. doba: po, st 8.00–17.00 hod
úť, čt 8.00–13.00 hod
pá 8.00–12.00 hod
- pro koho je služba určena: muži i ženy od 18ti let – pouze na doporučení sociálního kurátora MmB
- kapacita: průchodnost – 4 uživatelé / 1 hod
- bližší informace (web): www.css.brno.cz

Diecézní charita Brno CELSUZ sociální rehabilitace

adresa	Diecézní charita Brno, tř. Kpt. Jaroše 9, P. O. Box 635, 661 35 Brno, (pracoviště sekret. Koliště 13)
telefon / fax	tel. 545 213 456, fax 545 210 771
www	www.brno.caritas.cz
e-mail	dchbrno@caritas.cz
právní subj. IČ	církevní právnická osoba 44990260
stat. zástupce kont. osoba	Ing. Mgr. Oldřich Haičman (ředitel DCH Brno)
činnost organizace (obecně):	Diecézní charita Brno je nezisková církevní organizace, která vyvíjí činnost především v oblasti sociální a zdravotní péče a tuzemské i zahraniční humanitární pomoci.
rok založení	Znovuobnovení činnosti 1992; registrace u MK ČR 30. 10. 1996
bezbariérovost	Bezbariérový přístup do všech center zařízení Celsuz

Typy poskytovaných služeb (dle z. 108/2006 Sb. o sociálních službách)

- **typ služby** : Sociální rehabilitace
- **název služby** : Celsuz – sociální rehabilitace
- **kontakt** : Nikola Židková
- **tel., e-mail** : 538 700 944, mob. 736 523 686
nikola.zidkova@caritas.cz
I – centrum:
Nikol Voralová, 538 700 958,
e-poradna.dchbrno@caritas.cz
Sociálně – právní poradna:
Alena Gottwaldová, 538 700 941,
alena.gottwaldova@caritas.cz
Multikulturální centrum:
Klára Dobiášová, 538 700 955,
klara.dobiasova@caritas.cz
Aktivační centrum:
Miroslava Křupalová,
538 700 954,
miroslava.krupalova@caritas.cz
Centrum vzdělávání:
Pavlna Kárná, 538 700 955,
pavlna.karna@caritas.cz
Centrum zaměstnanosti:
Libor Třeška, 538 700 961,
libor.treska@caritas.cz
- **www** : www.celsuz.cz
- **adresa** : tř. Kpt. Jaroše 9, 602 00 Brno

- **prac. doba** : Informační centrum: po–čt 8.00–20.00, pá 8.00–16.30 hod, červenec, srpen: po–pá 8.00–16.30 hod
 : Poradna: po–čt 14.00–16.00 hod
 : Centrum zaměstnanosti, Job klub:
 : st 13.00–16.00 hod, individuální konzultace dle objednáni
- **cílová skup.** : Informační centrum: každý, kdy se ocitne v životní situaci, se kterou si nebude vědět rady, a bude hledat pomoc při jejím řešení.
 : Sociálně – právní poradna: lidé v sociální nouzi, lidé v nepřiznivé životní situaci, klienti, kteří nejsou schopni vyjádřit své potřeby či hájit své oprávněné zájmy
 : Multikulturní centrum: majorita, která zde dostane informace o cizincích a jiných kulturách.
 : Další cílovou skupinou jsou cizinci, kterým se zde dostane pomoci v životě s majoritou.
 : Aktivační centrum: otevřeno pro všechny, kteří hledají (práci, tvořivě strávený čas, setkávání s ostatními v podobné situaci), pro matky na mateřské a rodičovské dovolené.
 : Centrum vzdělávání: dlouhodobě nezaměstnaní (nad 6 měsíců), lidé nad 50 let, matky po i na mateřské dovolené, lidé v předdůchodovém věku, sociálně slabí, cizinci
 : Centrum zaměstnanosti: lidé, kteří hledají zaměstnání nebo si ho chtějí udržet, zvažují další vzdělávání či nemají úplně jasno o svém budoucím zaměstnání, kariéře, profesním růstu.
- **kapacita** : Cca 80 uživatelů / den (Dle rozsahu a specifčnosti služeb patřící do sociální rehabilitace a také na základě skutečnosti, že některé aktivity jsou skupinové, je kapacitní počet uživatelů pro časové období pouze orientační)

- **hlavní náplň poskytované služby:**
 Informační centrum: Osobní poradenství, internetové poradenství, poradenství po telefonu, práce v terénu (návštěvy v domácím prostředí uživatelů a doprovod na úřady či do jiných organizací a institucí), vyhledávání a zprostředkování kontaktů s jinými organizacemi.
 Sociálně – právní poradna: poskytuje jednorázové poradenství občanům neznalých svých práv a povinností a dostupnosti služeb, nebo neschopných účinně vyjádřit své potřeby a řešit vlastní problém.
 Multikulturní centrum: setkávání pro cizince směřující k sociální integraci, spolupráce s poradnou pro migraci v sociální problematice, výstavy a besedy pro veřejnost, otevřené multikulturní večery.
 Aktivační centrum: hlídání dětí, tvořivá dílna, hledání práce
 Centrum vzdělávání: organizování vzdělávacích kurzů
 Centrum zaměstnanosti: individuální schůzky a skupinové aktivity zaměřené na nalezení práce a její udržení, zlepšení vzdělanosti, kvalifikace, motivační a aktivační programy, tvorba individuálního plánu pomoci.

Diecézní charita Brno – Oblastní charita Brno Azylový dům pro muže

adresa	Žižkova 3, 602 00 Brno – sídlo Oblastní charita Brno Karlova 59/61, 614 00 Brno – sídlo zařízení
telefon / fax	545 210 672
www	www.brno.caritas.cz
e-mail	brno@caritas.cz
právní subj.	církevní právnická osoba
IČ	44990260
stat. zástupce	Mgr. Ing. Oldřich Haičman, ředitel Diecézní charity Brno
kont. osoba	Bc. Karel Kosina, ředitel Oblastní charity Brno Ladislav Šos, vedoucí zařízení

činnost organizace (obecně):

Azylový dům pro muže pomáhá svým uživatelům se zorientovat ve své situaci, uvědomit si a rozvíjet své vlastní možnosti a schopnosti při prosazování svých práv a zájmů. Chce podporovat ochotu k pomoci a spolupráci v přirozených

sociálních systémech jako je rodina, sousedé, obec atd., přispívat k usnadnění komunikace, pomoci rozvoji solidarity v rámci komunity.

rok založení Oblastní charita Brno založena v roce 1994

bezbariérovost ano

Typy poskytovaných služeb (dle z. 108/2006 Sb. o sociálních službách)

- **typ služby** : Azylový dům
- **název služby** : Azylový dům pro muže Brno
- **kontakt** : Ladislav Šos
- **tel., e-mail** : 545 213 442, 737 220 886, email: ladislav.sos@caritas.cz
- **www** : www.brno.caritas.cz
- **adresa** : Karlova 59/61, 614 00 Brno-Maloměřice
- **prac. doba** : nepřetržitě
- **cílová skup.** : Muži starší 18 let, kteří se dostali do nepříznivé sociální situace spojené se ztrátou bydlení.
- **kapacita** : kapacita azylového domu je 14 lůžek.

• hlavní náplň poskytované služby:

Klientům je poskytována pomoc:

- zajištěním ubytování
 - sociálním poradenstvím
 - podporou pro posílení psychické soběstačnosti při řešení krizové situace
 - individuálním aktivizačním plánem.
- Fakultativní služby: praní, žehlení, TV, Rozhlas

Diecézní charita Brno – Oblastní charita Brno Denní centrum pro lidi bez domova

adresa Žižkova 3, 602 00 Brno – sídlo

Oblastní charity Brno

telefon / fax Karlova 59/61, 614 00 Brno – sídlo zařízení
545 210 672

www www.brno.caritas.cz

e-mail brno@caritas.cz

právní subj. IČ církevní právnická osoba
44990260

stat. zástupce Mgr. Ing. Oldřich Haičman, ředitel Diecézní charity Brno

kont. osoba Bc. Karel Kosina, ředitel Oblastní charity Brno
Ladislav Šos, vedoucí zařízení

činnost organizace (obecně):

Denní centrum pro lidi bez domova poskytuje okamžitou pomoc lidem v akutní nepříznivé sociální situaci. Snahou organizace je předcházet jejich sociálnímu vyloučení. U osob, které se již dostali na okraj společnosti pomáhá snižovat nežádoucí následky spojené s životem bez přístřeší.

rok založení Oblastní charita Brno založena v roce 1994

bezbariérovost ano

Typy poskytovaných služeb (dle z. 108/2006 Sb. o sociálních službách)

- **typ služby** : Nízkoprahové denní centrum
- **název služby** : Denní centrum pro lidi bez domova Brno
- **kontakt** : Ladislav Šos
- **tel., e-mail** : 545 213 442, 737 220 886, email: ladislav.sos@caritas.cz
- **www** : www.brno.caritas.cz
- **adresa** : Karlova 59/61, 614 00 Brno-Maloměřice
podzim 2008: nová adresa služby: Bratislavská 68, Brno
- **prac. doba** : po–pá, 8.00–16.00
- **cílová skup.** : Cílovou skupinou jsou všichni lidé (starší 18 let, občané ČR) v nepříznivé sociální situaci, kteří pro svou krizovou situaci, životní návyky, sociálně znevýhodňující prostředí, nejsou fakticky schopni zabezpečovat a uspokojovat své životní potřeby a tyto potřeby nejsou ani jinak zabezpečeny. Tito lidé jsou ohroženi sociálním vyloučením a k tomu, aby zůstali součástí společnosti a mohli se podílet na společném životě, potřebují podporu.
- **kapacita** : kapacita v současnosti je 12 uživatelů (12 míst k sezení).
Denně je zařízení schopné obdavit až 80 uživatelů.

• hlavní náplň poskytované služby:

Lidem v akutní nepříznivé sociální situaci, kteří se na Denní centrum obrátí, je nabízeno:

- poskytnutí jednoduchého jídla
- možnost osobní hygieny (osprchování, oholení)
- ošacení a obutí
- odpočinek (TV, denní tisk)

- sociální poradenství
- podpora pro posílení psychické soběstačnosti při řešení krizové situace
- podpora pro zvýšení orientace ve vlastních právech a povinnostech v dané situaci
- pomoc při vyřizování dokladů a jednáních na úřadech
- pomoc při vyřizování umístění do resocializačních zařízení
- pomoc při zajišťování ubytování
- pomoc při úvěrové jízdenky do místa trvalého bydliště
- zasílání oblečení a osobní hygieny do nápravných zařízení



Nový Prostor, o. s.

adresa	Nový Prostor, o. s. Pod Svahem 1582/12 Praha–Bráník 147 00
telefon / fax	220199301 / 220877375
www	www.novyprostor.cz
e-mail	dagmar.kocmankova@novyprostor.cz gabina.hrozinova@novyprostor.cz
právní subj. IČ	Občanské sdružení 690 56 081
stat. zástupce	Dagmar Kocmanková
kont. osoba	Gabriela Hrozinová
činnost organizace (obecně):	Nový Prostor byl založen v roce 1999 v Praze jako neziskové občanské sdružení. Cílem programu je dát šanci lidem, kteří se ocitli v obtížné životní situaci a kteří cítí potřebu svůj život změnit a posunout ho produktivním směrem. Klient nedostává nic zadarmo: ani jídlo, ani ošacení, sdružení nedisponuje možností někoho ubytovat. Pomocnou nabízenou rukou je práce. Prací se v Novém Prostoru, o. s., rozumí pouliční prodej stejnojmenného časopisu. Z každého prodaného časopisu má prodejce okamžitý zisk, se kterým si nakládá dle svého uvážení. Jestliže je prodejce člověk rozumný a pracovitý, může si z těchto peněz zabezpečit ubytování, jídlo, ošacení – uspokojit své základní životní potřeby. Po zabezpečení těchto potřeb má dotyčný člověk možnost začít stabilizovat i ostatní oblasti svého života. Zaleží však jen na něm, jestli se mu to podaří: na jeho pracovitosti, vytrvalosti, síle vzdorovat obtížím, které ho potkávají. Nový prostor, o. s., dává lidem šanci žít obyčejný život. Pro někoho je to málo. Pro většinu klientů je obyčejný život bodem na obzoru, kterého se snaží dosáhnout (anebo se k němu alespoň přiblížit). Program street papers byl převzat z Velké Británie, kde je realizován pod názvem The Big Issue. Více na www.street-papers.org
rok založení	1999
bezbariérovost	ano

Typy poskytovaných služeb (dle z. 108/2006 Sb. o sociálních službách)

- typ služby : Služby sociální prevence – sociální rehabilitace

- **název služby** : Street paper – sociální rehabilitace
- **kontakt** : Gabriela Hrozinová
- **tel., e-mail** : 776782468
gabina.hrozinova@novyprostor.cz
- **www** : www.novyprostor.cz
- **adresa** : Pekařská 18, Brno 602 00
- **prac. doba** : Registrace nováčků denně mezi 9.00–10.00
Otevírací doba:
po–pá 9.00–10.00 a 13.00–14.00
so 8.00–9.00
- **cílová skup.** : Osoby bez přístřeší
Osoby v krizi
Senioři
Osoby s kombinovaným postižením
Etnické menšiny
Osoby žijící v sociálně vyloučených komunitách
Dospělí 27–64 let
Mladší senioři 65–80 let
Mladí dospělí 19–26 let
- **kapacita** : 30 uživatelů

- **hlavní náplň poskytované služby**:

Hlavní misí Nového Prostoru je realizace sociální služby typu sociální rehabilitace s názvem street paper, která kombinuje prvky integrace na trh práce, vzdělávání, sociální podporu, nácvik a trénink pracovních dovedností, osvojení si některých unikátních znalostí z oblasti prodeje zboží. Nový Prostor se snaží vytvářet firemní prostředí a zaměstnavatelské podmínky, tak aby si klient rozvíjel pracovní návyky. Další sociální služba typu odborného poradenství těží z vyvinutého unikátního programu rozvoje klíčových kompetencí potřebných pro zlepšení uplatnění na trhu práce.

Rozkoš bez rizika o. s. Rozkoš bez rizika

- adresa** : Vlhká 166/10, Brno-střed, Zábřdovice, 602 00 Brno 2
- telefon / fax** : 545578565
- www** : www.rozkosbezrizika.cz
- e-mail** : brno@rozkosbezrizika.cz
- právní subj.** : Občanské sdružení
- IČ** : IČ 44990901

- stat. zástupce** : PhDr. Hana Malinová CSc.
- kont. osoba** : Bc. Monika Janírková DiS.

- činnost organizace (obecně)**:

Příjemci služeb R – R jsou osoby ženského pohlaví – ženy a dívky, které provozují komerční sex nebo žijí v tomto smyslu rizikově. Klientkami sdružení jsou především prostitutky, ale také bezdomovkyně, narkomanky či ojedinelé i pornoherečky. Hlavním cílem činnosti R – R je zabránit dalšímu šíření HIV / AIDS, což zahrnuje celou škálu preventivních aktivit. Od terénní sociální práce – streetwork na ulici, privátech a klubech, během níž jsou klientky informovány, jak zabránit vstupu viru do těla (letáky, kondomy lubrikanty) – až po diagnostiku a léčbu všech sexuálně přenosných chorob a gynekologických onemocnění. Působnost sdružení je celorepubliková, soustředí se však na místa s vysokým výskytem komerčních sexuálních pracovnic.

- rok založení** : 1992

- bezbariérovost** :

Typy poskytovaných služeb (dle z. 108/2006 Sb. o sociálních službách)

- **typ služby** : Sociální poradenství
- **název služby** :
- **kontakt** : Bc. Monika Janírková, DiS.
- **tel., e-mail** : 545578565
brno@rozkosbezrizika.cz
- **www** : www.rozkosbezrizika.cz
- **adresa** : Centrum R-R Brno, Vlhká 166/10, Brno-střed, Zábřdovice, 602 00 Brno 2
Terénní služba poskytována dle potřeb uživatelů
- **prac. doba** : Centrum R-R Brno, Vlhká 10: každou středu od 17.00 do 20.00
Terénní služby ve večerních a nočních hodinách na konkrétních místech dle potřeby
- **cílová skup.** : Sexuální pracovnice, imigranti a azylovníci, oběti obchodu s lidmi, osoby komerčně zneužívané, osoby ohrožené závislostí nebo závislé na návykových látkách, osoby, které vedou rizikový způsob života nebo jsou tímto způsobem života ohroženy, etnické menšiny

- **Věková skupina:**
 - dorost (16–18 let)
 - mladí dospělí (19–26 let)
 - dospělí (27–64 let)
- **kapacita** Počet klientů: 20, počet intervencí (30 min. jednání): 8
- **hlavní náplň poskytované služby:**
 - pomoc při hledání ubytování
 - pomoc při hledání zaměstnání, sepsání životopisu
 - dluhové poradenství
 - pomoc s vyřizováním dokladů
 - informace o nárocích na různé typy dávek
 - vyhledání kontaktů na další organizace (občanské poradny, psycholog, právník ...)
 - partnerské poradenství
 - možnost osprchování se + základního ošacení

- **typ služby** Terénní programy
- **název služby**
- **kontakt** Bc. Monika Janírková, DiS.
- **tel., e-mail** 545578565
brno@rozkosbezrizika.cz
www.rozkosbezrizika.cz
- **www**
- **adresa** Celorepubliková působnost. R-R
Brno vykonává terénní práci v Jihomoravském, Olomouckém a Zlínském kraji (v jednotlivých nočních klubech, privátech a uličkách)
Kontaktní údaje: Vlhká 166/10, Brno-střed, Zábřovice, 602 00 Brno 2
- **prac. doba** Ve večerních a nočních hodinách, dle potřeb uživatelů.
- **cílová skup.** Sexuální pracovníci, imigranti a azylanti, oběti obchodu s lidmi, osoby komerčně zneužívané, osoby ohrožené závislostí nebo závislé na návykových látkách, osoby, které vedou rizikový způsob života nebo jsou tímto způsobem života ohroženy, etnické menšiny
- **Věková skupina:**
 - dorost (16–18 let)
 - mladí dospělí (19–26 let)
 - dospělí (27–64 let)
- **kapacita** Počet klientů: 50, počet kontaktů (10 min jednání): 20

- **hlavní náplň poskytované služby:**
 - Monitoring prostituční scény, předávání informací o pravidlech bezpečného sexu, prostředků prevence, rozdávání informačních brožur a materiálů týkajících se pohlavních chorob, bezpečnosti při práci, ochrana práv, edukační činnost, testování ze slin na HIV, nakontaktování klientek na ordinace R-R v Brně a v Praze, kde mají klientky možnost kompletního vyšetření na pohlavní choroby.

ALKOHOL A DROGY

A KLUBY ČR, o. p. s.

adresa	1. Křenová 62a, Brno 602 00
telefon / fax	541 247 233
	2. Starobrněnská 14, Brno 602 00 (detašované pracoviště)
	542 211 250 / 516 442 528
www	www.akluby.cz
e-mail	akluby@akluby.cz
právní subj.	obecně prospěšná společnost
IČ	26221268
stat. zástupce	Martin Klíč
kont. osoba	Martin Klíč
činnost organizace (obecně):	
Služby A Klubů se zaměřuje na poskytování služeb, které mohou usnadnit sociálně znevýhodněným a ohroženým skupinám obyvatel život na přijatelné úrovni. Nabízí základní sociální poradenství určené všem lidem v tíživé životní situaci, specializované poradenství při škodlivém užívání alkoholu a poradenství pro lidi znevýhodněné na trhu práce. Poskytuje lidem možnost získat potřebné znalosti o sobě a možnost naučit se sociálním dovednostem, které přispívají k jejich větší sociální autonomii. A Kluby rovněž zajišťují vzdělávací a preventivní aktivity.	
rok založení	2000
bezbariérovost	ne

Typy poskytovaných služeb (dle z. 108/2006 Sb. o sociálních službách)

- **typ služby** Kontaktní centrum
- **název služby**

- kontakt : Mgr. Hana Dobešová, DiS.
- tel., e-mail : 541 247 233,
: hana.dobesova@akluby.cz
- www : Linka důvěry: 545 241 301
: www.akluby.cz
- adresa : Křenová 62a, Brno
- prac. doba : po–čt 8.00–16.00 h, pá 8.00–
: 15.30 h
- cílová skup. : osoby v tíživé životní situaci
: – zejména pak nezaměstnaní,
: závislí a lidé s psychologickými
: problémy
- kapacita : 24 klientů denně
- **hlavní náplň poskytované služby:**
Nízkoprahové kontaktní centrum je k dispozici
každému, kdo hledá radu i konkrétní pomoc při
řešení problémů se závislostí, nezaměstnaností,
zdravotních a psychologických problémů, řešení
dluhů apod. Pracovníci centra nabízí přímo
pomoc, navrhuji možnosti řešení nebo zajišťují
asistenci směrem k jiným zdrojům odborné
pomoci.

V případech jakýchkoliv životních nesnází, s nimiž
si uživatelé nevědí rady, nabízí centrum pomoc
v krizi:

- osobně
- telefonicky – Lidnka důvěry: 545 241 301
- emailem – linka.duvery@akluby.cz

Internetová poradna je k dispozici na
www.akluby.cz

Centrum rovněž poskytuje všem, kteří se
dostanou do kontaktu či problémů s alkoholem,
drogami a jinými návykovými látkami, anonymně
potřebné informace o prevenci a zdravotních
rizicích, o možnostech léčby včetně jejího
zprostředkování. Centrum zajišťuje krizovou
intervenci, podmínky pro osobní hygienu, pomoc
při resocializaci, vyhledávání zaměstnání a pře-
chodného ubytování, zprostředkuje možnost
účastnit se skupinových a jiných doléčovacích
aktivit, které probíhají v prostorách organizace.

- **typ služby** : Odborné sociální poradenství
- **název služby** : A poradna
- kontakt : Mgr. Hana Dobešová, DiS.
- tel., e-mail : 541 247 233
: hana.dobesova@akluby.cz
- www : www.akluby.cz
- adresa : Křenová 62a, Brno
: Starobrněnská 14, Brno

- prac. doba : po–čt 8.00–16.00 h, pá 8.00–
: 15.30 h
- cílová skup. : Osoby ohrožené závislostí,
: především alkoholovou, bez
: věkového omezení
- kapacita : 11 klientů – 22 intervencí denně
- **hlavní náplň poskytované služby:**
Poradenství při potížích s alkoholem, jinými
návykovými látkami či hazardními hrami, včetně
pomoci příbuzným a blízkým osobám.

- **typ služby** : Služby následné péče
- **název služby** :

- kontakt : Mgr. Hana Dobešová, DiS.
- tel., e-mail : 541 247 233,
: hana.dobesova@akluby.cz

- www : www.akluby.cz

- adresa : Křenová 62a, Brno
: Starobrněnská 14, Brno

- prac. doba : po–čt 8.00–16.00 h, pá 8.00–
: 15.30 h

- cílová skup. : • Osoby závislé na návykových
: látkách či hazardních hrách,
: které absolvovaly či v sou-
: časnosti absolvují ambulantní
: nebo rezidenční léčbu, nebo
: které od užívání těchto látek
: abstinují.

- kapacita : 7 klientů – 14 intervencí denně

- **hlavní náplň poskytované služby:**
Odborné programy následné péče pro uživatele
alkoholu, návykových látek či gamblery, kteří
prošli již jinými formami pomoci a léčby (kontak-
tní práce, ambulantní léčba, ústavní, terapeutické
komunity, apod.), znamenají pokračování v ces-
tě zpět k plnohodnotnému životu bez návyko-
vých látek či hazardních her.

- **typ služby** : Odborné sociální poradenství
- **název služby** : Poradna a podpora zaměstna-
: nosti

- kontakt : Bc. et Bc. Veronika Šuráňová
- tel., e-mail : 541 247 233, 545 541 300
: Veronika.suranova@akluby.cz

- www : www.akluby.cz

- adresa : Křenová 62a, Brno
: Starobrněnská 14

- prac. doba : po–čt 8.00–16.00 h, pá 8.00–
: 15.30 h

- cílová skup. : Dlouhodobě nezaměstnaní, osoby ohrožené dlouhodobou nezaměstnaností, osoby potýkající se s bariérami či diskriminací na trhu práce
- kapacita : 10 klientů – 20 intervencí denně
- hlavní náplň poskytované služby: Pomoc a podpora při řešení konkrétních sociálních problémů, např. problémy s bydlením; orientace v systému sociálních dávek; pracovní poradenství, apod.

Další poskytované služby (neregistrované)

- název služby: A Klubičko
- stručná charakteristika služby: Krátkodobé hlídání dětí pod odborným dohledem.
- kontakt: tel. 725 524 642
- adresa: Křenová 62a, Brno 602 00
- prac. doba: po, st 9.00–16.00 hod, út, čt 9.00–13.00 hod
- pro koho je služba určena: Služba je určena rodinám či rodičům pečujícím o malé děti, či dítě, kteří jsou sociálně znevýhodněni, nebo jsou ohroženi sociálním vyloučením.
- věkové vymezení: Děti od 3–6 let, mladí dospělí (19–26 let), dospělí (27–64 let).
- kapacita: 10 dětí denně
- bližší informace (web): www.akluby.cz

O. s. Lotos Brno Centrum rehabilitace osob závislých na alkoholu

adresa	Výstavní 24, 603 00 Brno
telefon / fax	543 255 383
www	www.lotos-brno.cz
e-mail	lotos@lotos-brno.cz , zelinkova@lotos-brno.cz
právní subj.	Občanské sdružení
IČ	26642395
stat. zástupce	MUDr. Květoslava Vrbová, Bc.
kont. osoba	Michaela Zelinková

činnost organizace (obecně):

Činnost sdružení o. s. Lotos Brno je zaměřena na pomoc širokému spektru osob, které zasáhla problematika závislosti na alkoholu. Poskytovanými sociálními službami jsou Terapeutická komunita Byty na půl cesty pro muže a ženy a Centrum služeb sociální prevence. Obě služby nabízejí pomoc, terapii a poradenství osobám závislým na alkoholu, jež v důsledku svého onemocnění ztratily zázemí, práci nebo bydlení a jsou motivovány tuto nepříznivou situaci změnit.

rok založení : 2003

bezbariérovost : ne

Typy poskytovaných služeb (dle z. 108/2006 Sb. o sociálních službách)

- typ služby : Terapeutická komunita
- název služby : Terapeutická komunita Byty na půl cesty pro muže a ženy
- kontakt : Ing. Radka Kasanová
- tel., e-mail : 739 429 469,
kasanova@lotos-brno.cz
- www : www.lotos-brno.cz
- adresa : Štěpánská 312/8, Brno-střed, Trnitá, 602 00 Brno 2 (TK pro muže), Kolískova 205/5, Brno-střed, Trnitá, 602 00 Brno (TK pro ženy)
- prac. doba : nepřetržitě
- cílová skup. : Osoby ohrožené závislostí nebo závislé na návykových látkách (alkoholu), které se opakovaně snažily abstinovat a vlastními silami abstinenci nezvládají, osoby propuštěné z léčeben. Osoby, které vedou rizikový způsob života nebo jsou tímto způsobem života ohroženy, od 18 let.
- kapacita : 20
- hlavní náplň poskytované služby: Hlavním cílem projektu je specifická a intenzivní pomoci osobám závislým na alkoholu. Podstatou projektu je komplexní resocializační program a návazné aktivity v Terapeutické komunitě Byty na půl cesty pro muže a ženy (TK BNPC) na Štěpánské a na Kolískově ulici v Brně. Služby zahrnují terapeutickou činnost – individuální terapie, pomoc se zaměřením na zvládnutí problematiky závislosti, skupinová terapie,

edukační program zaměřený na sebezpoznání a problematiku závislosti; ubytování, zprostředkování kontaktu se společenským prostředím, poradenské služby, práce s rodinami klientů. Pobyt v TK BNPC je dobrovolný, minimální délka pobytu klienta je jeden rok, maximální dva roky. Těžištěm služby je dát uživatelům možnost dlouhodobě abstinovat v kontrolovaném a chráněném prostředí, podílet se aktivně na plánování a uskutečňování vlastního rehabilitačního programu.

- **typ služby** : Služby následné péče
- **název služby** : Centrum služeb sociální prevence
- **kontakt** : Bc. Erika Bartůnková
- **tel., e-mail** : 543 255 383, 739 060 350, centrum@lotos-brno.cz, www.lotos-brno.cz
- **www** : www.lotos-brno.cz
- **adresa** : Dvořákova 588/13, 602 00 Brno (4.patro)
- **prac. doba** : Úřední hodiny: po 8.00–12.00 hod, čt 12.00–16.00 hod
Možnost objednání: po–pá 8.00–16.00 hod
út 16.00–18.00 hod možnost objednání na právní poradenství
- **cílová skup.** : Osoby závislé na alkoholu, jejich rodinní příslušníci, osoby, které vedou rizikový způsob života nebo jsou tímto způsobem života ohroženy od 18 let.
- **kapacita** : 40 uživatelů měsíčně
- **hlavní náplň poskytované služby** : Služby poskytované Centrem služeb sociální prevence jsou bezplatné, určené lidem se závislostí na alkoholu a ohrožené rizikovým způsobem života, kteří hledají placené zaměstnání na otevřeném trhu práce a další navazující služby, které jim mohou pomoci při návratu do běžného života:
- podpora při výběru a hledání vhodného pracovního místa
- pomoc s orientací na trhu práce
- nácvik dovedností prospěšných při hledání zaměstnání (sepsání životopisu, používání internetu, komunikační dovednosti atd.)
- sociální a pracovněprávní poradenství
- dluhové poradenství
- odborné právní poradenství
- pomoc s vyřizováním dokumentů potřebných při nástupu do zaměstnání
- zprostředkování kontaktů na další instituce a jejich služby (úřady práce, lékaře, poradny, kontaktní centra aj.)

- podporu při překonávání prvních náročných dnů v zaměstnání
- vyhledávání dalších možností ke zvýšení či rozšíření kvalifikace
- pro klienty TK BNPC jsou pravidelně pořádány moderované besedy na témata zaměstnanosti, tzv. Job kluby

Sdružení Podané ruce, o. s.

adresa	Francouzská 36, 602 00 Brno-Zábřovice
telefon / fax	545 247 535 / 545 247 535
www	www.podaneruce.cz
e-mail	info@podaneruce.cz
právní subj.	občanské sdružení
IČ	60557621
stat. zástupce	Mgr. Jindřich Vobořil, Pg.Dip.
kont. osoba	– předseda sdružení Jana Konečná – koordinátor

činnost organizace:

Sdružení Podané ruce, o. s. je nestátní organizace, která poskytuje sociální a zdravotnické služby lidem v problému s drogami, dále sociální služby mladistvým a mladým lidem, ohroženým sociálním vyloučením a nepříznivým sociálním vývojem.

Pro obecnou veřejnost, rizikové skupiny, jednotlivce (především mládež) a pro experimentátory jsou určeny služby primární prevence a specifické primární prevence. Pro intenzivní každodenní kontakt s mladistvými jsou určeny nízkoprahové kluby pro děti a mládež.

Především problémovým uživatelům nealkoholových drog a závislým, jejich rodinným příslušníkům, dále osobám pravidelně škodlivě užívajícím a rekreačním uživatelům jsou určeny služby nízkoprahových kontaktních center.

Lidem ve výkonu trestu nebo v akutním konfliktu se zákonem jsou určeny programy podpory ve výkonu trestu a následná podpora po návratu z výkonu trestu.

Osobám, které přistoupí k léčbě své závislosti nebo s ní související nemoci, poskytuje sdružení různé formy léčby – denní stacionář pro ambulantní léčebné služby, program meta-donové substituce. Psychiatrická ambulance poskytuje standardní ambulantní psychiatrickou léčbu včetně substituce.

Pobytové léčebné zařízení je terapeutická komunita – poskytuje intenzivní léčebný 9-měsíční socioterapeutický program. Středisko

pro následnou péči a doléčování poskytují různé formy skupinové a individuální pomoci při vstupu do ne-drogového životního stylu. S léčebnými službami spolupracuje středisko odborného poradenství pro problémy související s prací a bydlením, dále středisko pracovní rehabilitace a chráněné práce. Sdružení Podané ruce, o. s. dále školí odborníky pro práci v oblasti drogových služeb a sociální práce ve vzdělávacím středisku I.E.S. v Brně. Využívá aktivity na poli mezinárodní spolupráce v Evropě, Asii i Americe.

rok založení 1994 (činnost původní svépomocné skupiny datována od 1984)

bezbariérovost ne

Typy poskytovaných služeb (dle z. 108/2006 Sb. o sociálních službách)

Sociální služby poskytované v Brně

- **typ služby** : Odborné sociální poradenství
- **název služby** : Speciální prevence
- **kontakt** : Ing. Radovan Voříšek
- **tel., e-mail** : 549 211 278, 777 916 260, prevcentrum@podaneruce.cz
- **www** : www.podaneruce.cz
- **adresa** : Hapalova 22, 621 00 Brno-Řečkovice
- **prac. doba** : po 9.00–17.00
úť 15.00–18.00
čť 15.00–18.00
- **cílová skup.** : děti a mládež 7–26 let ohrožené společensky nežádoucími jevy
osoby, které vedou rizikový způsob života nebo jsou tímto způsobem života ohroženy
rodiny s dítětem / dětmi
Věková struktura:
mladší děti 7–10 let
starší děti 11–15 let
dorost 16–18 let
mladí dospělí 19–26 let
- **kapacita (denní)** : program odborného poradenství má kapacitu 2 intervencí denně, (v dalších preventivních aktivitách služby je denně průměrně cca 30 oslovených)
- **hlavní náplň poskytované služby**: Centrum prevence v Brně je službou programů primární prevence, které jsou určeny dětem

a mládeži. Pracovníci centra působí ve školách a školských zařízeních všech typů. Aktivity primární prevence a poradenství jsou prováděny také v prostorách centra. Služba je certifikována MŠMT.

Hlavní náplní odborného sociálního poradenství je pomoc dětem, mladistvým, rodinným příslušníkům a pedagogům s posouzením závažnosti problému a v podpoře k potřebným krokům k jeho nápravě. Ochrana integrity klienta je zajištěna.

Pracovníci dále poskytují:

- besedy s mládeží o jejich problémech
- prožitkové sebezpoznávací lekce s prevenčním zaměřením
- divadlo a tvořivá dílna
- divadlo a dramaterapie
- pobytové akce v terénu (tábory, jedno i vícedenní akce)
- výcvik dobrovolníků a jejich aktivity
- aktivní vyhledání ohrožených skupin a jednotlivců

• **typ služby** : Odborné sociální poradenství

• **název služby** : Drogové služby ve vězení a následná péče

- **kontakt** : Bc. Olga Škvařilová
- **tel., e-mail** : 545247542, 545247535, 777916262
vezeni@podaneruce.cz
- **www** : www.podaneruce.cz
- **adresa** : Francouzská 36, 602 00 Brno
služba je poskytována ve věznicích v Brně, Kuřimi, Břeclavi a Znojmě
- **prac. doba** : po–čť 8.00–17.00
pá 8.00–14.00
- **cílová skup.** : osoby ohrožené závislostí nebo závislé na návykových látkách
osoby, jenž vedou rizikový způsob života nebo jsou tímto způsobem života ohroženy
pachatelé trestné činnosti
Věková struktura:
dorost 16–18 let
mladí dospělí 19–26 let
dospělí 27–64 let
- **kapacita (denní)** : 10–15 klientů

• **hlavní náplň poskytované služby:**

Drogové služby ve vězení se zaměřují na řešení drogového problému uživatelů ve vězení, a to cestou poskytování odborných služeb a účinnou spoluprací s Vězeňskou službou ČR či dalšími subjekty (probační a mediační služba, sociální kurátoři atd.) a nabídkou intenzivní následné a postpenitenciární péče.

Služba je určena lidem:

- ve Vazební věznici Brno, Věznici Kuřim a Věznici Břeclav a Znojmo – s těmito klienty je navázán osobní kontakt, s klienty v dalších věznicích v ČR je udržován kontakt písemný
- mají za sebou kromě kriminální činnosti i drogovou anamnézu a potýkají se s drogovým problémem
- mají zájem svoje problémy řešit a spolupracovat na řešení těchto problémů
- respektují pravidla, s nimiž byli seznámeni při prvním kontaktu
- mají zájem zapojit se do následné péče
- po propuštění z výkonu trestu či z vazby
- jsou v příbuzenském či partnerském vztahu s klientem

Hlavní náplň:

- individuální terapie a poradenství
- krizová intervence
- sociální práce a sociálněprávní poradenství
- sociální, vzdělávací a informační podpora
- skupinová terapie a poradenství (tématické skupiny, prevence relapsu, dramaterapie, arteterapie, tanečně pohybová skupina, infosemináře)
- postpenitenciární péče, návazná péče
- zprostředkování detoxu a léčby, asistenční služby
- poskytnutí adresné intenzivní následné péče
- pomoc během trestněprávního řízení (ve spolupráci s Právní poradnou A.N.O., probační mediační službou atd.)
- korespondence
- informační a poradenské služby rodinným příslušníkům a blízkým osobám klientů mimo věznic
- podpůrné, informační skupiny s prvky svépomoci – pro rodinné příslušníky a osoby blízké

- **typ služby** : Odborné sociální poradenství
- **název služby** : Pasáž
- **kontakt** : Mgr. Pavel Nepustil
- **tel., e-mail** : 545247535, 777916280
pasaz@podaneruce.cz
- **www** : www.podaneruce.cz

- **adresa** : Francouzská 36, 602 00 Brno
- **prac. doba** : po–pá 9.00–16.00
- **cílová skup.** : osoby ohrožené závislostí nebo závislé na návykových látkách
Věková struktura:
mladí dospělí 19–26 let
dospělí 27–64 let
- **kapacita (denní)** : minimálně 7 odborných poraden-
ských intervencí
- **hlavní náplň poskytované služby:**
Odborné sociální poradenství a krátkodobá až střednědobá případová sociální práce klientů v problémech s prací a bydlením. V úvodu práce je vyjednan cíl, kterého chce klient dosáhnout, postup je individuálně plánován. Klient může být v kontaktu s jinou službou, práce je pak koordinována. Ochrana integrity klienta je zajištěna.

- **typ služby** : Kontaktní centra
- **název služby** : Kontaktní centrum Drug Azyl
- **kontakt** : Libor Šimků
- **tel., e-mail** : 543249343, 777916257
drugazyl@podaneruce.cz
- **www** : www.podaneruce.cz
- **adresa** : Vídeňská 3, 639 00 Brno
- **prac. doba** : po–čt 9.00–18.00
pá 9.00–15.00
- **cílová skup.** : osoby ohrožené závislostí nebo závislé na návykových látkách
osoby s chronickým onemocněním
osoby, jenž vedou rizikový způsob života nebo jsou tímto způsobem života ohroženy
Věková struktura:
dorost 16–18 let
mladí dospělí 19–26 let
dospělí 27–64 let
- **kapacita (denní)** : denně průměrně 75 výkonů,
průměrně 30 klientů (maximální kapacita denně 40 klientů)
- **hlavní náplň poskytované služby:**
Kontaktní centrum Drug Azyl je zařízením kontaktní a poradenské práce, tj. základní zdravotní a sociální pomoci uživatelům drog v kontaktní místnosti. Pracovníci jsou schopni posoudit problém, podpořit motivaci ke změně, doporučit a vyhledat pro klienta další potřebnou pomoc. Pomohou při uplatňování práv, oprávněných zájmů, obstarávání osobních záležitostí. Služby jsou poskytovány ve standardní kvalitě (certifikace RVKPP). Služba je bezplatná.

Ochrana integrity klienta je zajištěna, služba může být poskytnuta anonymně.

• cílová skup.:

Uživatelé drog mimo síť existujících služeb, kteří mají zdravotní a sociální problémy. Především ti, kteří užívají drogy injekčně, tj. vysoce rizikově. Nahlíženo podle druhu návykové látky jsou to především uživatelé opiátů, stimulancií (pervitin) a těkavých látek. Základní poradenství je poskytováno i rodině, blízkým osobám, přátelům.

Hlavní náplň:

- kontaktní a poradenská práce
- zdravotní a sociální pomoc v kontaktním centru (základní ošetření, pomoc s hygienou, pomoc při obstarávání osobních záležitostí)
- poradenství rodinným příslušníkům, přátelům a partnerům závislých

• **typ služby** : Kontaktní centra
• **název služby** : Denní psychoterapeutické sanatorium Elysium

• **kontakt** : MUDr. Jiří Dolák
• **tel., e-mail** : 541227704, 777916261
: elysium@podaneruce.cz

• **www** : www.podaneruce.cz
• **adresa** : Hapalova 22, 621 00 Brno-Řečkovice

• **prac. doba** : po–pá 7.00–15.00
so–ne 9.00–10.00

• **cílová skup.** : osoby ohrožené závislostí nebo závislé na návykových látkách
Věková struktura:
dorost 16–18 let
mladí dospělí 19–26 let
dospělí 27–64 let

• **kapacita (denní)** : denně 65 kontaktů

• **hlavní náplň poskytované služby:**

Denní psychoterapeutické sanatorium Elysium je službou aktivní a bezodkladné pomoci (poradenství, léčba) klientům s problematikou závislostí v docházkovém zdravotnickém zařízení. Poskytuje i bezplatnou substituční léčbu metadonem pro těžce závislé uživatele heroínu. Důraz je kladen na rychlou intenzivní pomoc nevytrhující klienta z běžného života, nediskriminační praxi a individuální bio-psycho-sociální přístup. Služby jsou poskytovány ve standardní kvalitě (certifikace RVKPP). Ke zlepšení situace klienta slouží spolupráce v síti zdravotnických a sociálních služeb Sdružení Podané ruce i mimo ni. Základními postupy jsou moderní

psychiatrické, psychoterapeutické, poradenské a metody sociální práce v oblasti problematiky závislostí, často kombinované s problémy ve vývoji osobnosti. S klientem je vyjednána kontrakt o službě a sestaven individuální terapeutický plán. Dle individuálních potřeb je možné domluvit konzultace s dalším kvalifikovaným odborníkem (právník, probační pracovník apod.). Ochrana integrity klienta je zajištěna.

• cílová skup.:

Služba je primárně určena lidem ohroženým důsledky užívání nealkoholových drog, jejich partnerům, rodinám, blízkému sociálnímu okolí. Přijímání jsou však i jinak závislí klienti, např. na alkoholu, gamblingu, lécích. Metadonový program je určen pro klienty s těžkou závislostí na opiátech, u kterých selhávají pokusy o abstinenční léčbu.

Hlavní náplň:

- ambulantní léčebný program pro cílovou skupinu problémových a příležitostných uživatelů a závislých na návykových látkách, včetně lidí s poruchami závislosti v širším smyslu (gambling)
- program metadonové substituční terapie pro cílovou skupinu uživatelů opiátů

• **typ služby** : Služby následné péče (nadregionální služba)

• **název služby** : Doléčovací centrum Jamtana

• **kontakt** : Mgr. Tomáš Píkrýl
• **tel., e-mail** : 545 246 690, 777 916 265
: jamtana@podaneruce.cz

• **www** : www.podaneruce.cz

• **adresa** : Francouzská 36, 602 00 Brno
• **prac. doba** : Pobytová i ambulantní služba je poskytována nepřetržitě

• **cílová skup.** : osoby ohrožené závislostí nebo závislé na návykových látkách
osoby v krizi
osoby, které vedou rizikový způsob života nebo jsou tímto způsobem života ohroženy
Věková struktura:
mladí dospělí 19–26 let
dospělí 27–64 let

• **kapacita (denní)** : denně obsazeno cca 8 lůžek (maximální kapacita 13), denně cca 6 konzultací v ambulanci

• hlavní náplň poskytované služby:

Doléčovací centrum Jamtana podporuje klienty v dokončení léčebného procesu. Klientům je poskytováno poradenství, psychoterapie, služby v oboru sociální práce včetně chráněného bydlení. Do centra klienti také ambulantně dochází. Služby jsou poskytovány ve standardní kvalitě (certifikace RVKPP).

• cílová skup.:

Určeno klientům, kteří ukončují léčebný proces. Do programu mohou být přijati jen klienti starší 18 let. Lidé přicházejí na základě doporučení terapeutického týmu ze zařízení, kde absolvovali krátkodobou, střednědobou nebo dlouhodobou léčbu, popř. ti, kteří mají potvrzeno minimálně 4měsíční abstinenci. Ochrana integrity klienta je zajištěna.

Hlavní náplň:

- skupinová a individuální psychoterapie
- sociální poradenství a asistence při vyřizování osobních dokladů, pojištění, hledání zaměstnání
- chráněné bydlení
- poradenství a edukace, včetně práce s rodinnými příslušníky

Kdy služba probíhá:

- Doléčovací centrum Jamtana funguje celoročně
- ambulantní terapeutický program probíhá od pondělí do pátku
- program chráněného bydlení je klientům k dispozici včetně víkendu

Provozní hodiny jsou v pondělí–pátek od 9 do cca 20 hod V čase mimo provozní hodiny je klientům k dispozici kontakt na služebním mobilním telefonu (24 hod denně).

- **typ služby** : Terapeutické komunity (nadregionální služba)
- **název služby** : Terapeutická komunita Podcestný Mlýn
- **kontakt** : Ing. Jan Bartošek
- **tel., e-mail** : 384420172, 777916271
: komunita@podaneruce.cz
- **www** : www.podaneruce.cz
- **adresa** : Kostelní Vydří 64, 380 01 Dačice
- **prac. doba** : pobyťová služba se poskytuje nepřetržitě

- **cílová skup.** : osoby ohrožené závislostí nebo závislé na návykových látkách
: Věková struktura:
: mladí dospělí 19–26 let
: dospělí 27–64 let
- **kapacita (denní)** : K dispozici 15 lůžek, služba využívána v maximální možné obložnosti (vytvářen pořadník)

• hlavní náplň poskytované služby:

Terapeutická komunita Podcestný Mlýn v Kostelním Vydří je službou intenzivní pobyťové léčby pro drogově závislé v prostředí venkovské hospodařské usedlosti. Služby jsou poskytovány ve standardní kvalitě (certifikace RVKPP).

• cílová skup.:

Určeno mužům a ženám ve věku od 18 let po absolvování detoxikační léčby s diagnózou závislosti na nealkoholových drogách.

Podmínky vstupu:

- 14-ti denní detoxikační pobyt v podmínkách psychiatrické léčebny, absolvované laboratorní odběry: vyšetření na HIV a virovou hepatitidu
- formální náležitosti: Žádost o přijetí, čtyřstránkový životopis psaný rukou, evidence na úřadu práce u nezaměstnaných, platný občanský průkaz, průkaz zdravotního pojištění
- ochrana integrity klienta je zajištěna, klient uzavírá kontrakt o podmínkách vstupu a účasti v programu, má možnost od něj odstoupit

Hlavní náplň:

- intenzivní pobyťový program (standardní délka pobytu v komunitě je 9 měsíců)
- učení se dovednostem běžného života
- nabytí odpovědnosti k sobě samému i ke druhým
- práce s vlastním životním příběhem – v přítomnosti a pro budoucnost
- bezpečné, drogově čisté prostředí
- podpora denním, jasně strukturovaným režimem
- programy pro ženy
- dramaterapie
- psychoterapie, pracovní terapie
- vzdělávání, sportování
- pomoc v sociální a právní oblasti

- **typ služby** : Terénní programy
- **název služby** : Terénní programy Brno
- **kontakt** : Bc. Roman Hloušek, Dis.
- **tel., e-mail** : 543210802, 777916272
: street@podaneruce.cz
- **www** : www.podaneruce.cz

- adresa : Vídeňská 3, 639 00 Brno
- prac. doba : Terénní poskytování služby:
po–út 13.00–19.00
st–pá 13.00–22.00
so 19.00–22.00
- cílová skup. : osoby ohrožené závislostí nebo závislé na návykových látkách
- Věková struktura:
dorost 16–18 let
mladí dospělí 19–26 let
dospělí 27–64 let
- kapacita (denní) : 35 kontaktů, maximální kapacita cca 40 kontaktů

• hlavní náplň poskytované služby:

Cílem služby je zlepšení situace uživatelů drog, prevence infekčních onemocnění a jejich šíření, prevence zhoršení zdravotní a sociální situace uživatelů drog, poskytování vyvážených informací o drogovém problému, pomoc při uplatňování práv, oprávněných zájmů, obstarávání osobních záležitostí. Základními metodami práce jsou aktivní vyhledávání klientů, nízký práh při vstupu do služby, podpora motivace ke změně rizikového chování. Ochrana integrity klienta je zaručena, služba může být poskytnuta anonymně. Služby jsou poskytovány ve standardní kvalitě (certifikace RVKPP).

Hlavní náplň:

- pomoc u krizi přímo v ulicích, práce na dohodnutých místech (včetně bytů) – Brno a blízké okolí
- výměna injekčního materiálu, poskytování dalšího zdravotního materiálu, zdravotní poradenství
- služby speciálně vybaveného automobilu pro výměnný program
- sociální poradenství a zprostředkování kontaktu se zařízeními následné péče
- on-line poradna uživatelům tanečních drog (její součástí je i služba včasného varování) – na adrese www.extc.cz

Terénní programy jsou dostupné i po dohodě na mobilním telefonu terénních pracovníků 776 377 734.

Další poskytované služby (neregistrované)

• **název služby:** Eikón – sociálně terapeutická dílna

• **stručná charakteristika služby:**

Cílem služeb centra Eikón je podpora trvalého zlepšení životní situace bývalých uživatelů návykových látek obnovením sociálních a pracovních

návyků, posilováním sebedůvěry a pocitu odpovědnosti, což je nezbytné pro úspěšný návrat do většinové společnosti. Zároveň poskytujeme možnost přivýdělku v situaci, kdy je klient bez prostředků a snižujeme tím tendence protizákonného chování.

Dílna Eikón je pracovištěm, které umožňuje klientům udržovat pracovní návyky a dovednosti v době, kdy nejsou zapojeni do pracovního procesu. Současně nabízí chráněné prostředí, možnost konzultovat svoje osobní problémy s pracovníkem centra a poskytuje prostor pro smysluplné naplnění a zkvalitnění využití času v době, kdy nejsou zaměstnáni.

Hlavní náplň:

- program obnovy a aktivace základních pracovních návyků a dovedností
- sociální práce
- terapeutický program využívá výrobního programu upomínkových a uměleckých předmětů
- klienti jsou zaučeni v rukodělné zručnosti při práci se dřevem
- kontakt: Mgr. Česlav Škvařil – vedoucí služby, tel. 531 010 901, mob. 777 916 264, e-mail: eikon@podaneruce.cz
- adresa: Francouzská 36, 602 00 Brno
- prac. doba: po, út, čt, pá 9.00–14.00
- pro koho je služba určena: Klienti jednotlivých zařízení Sdružení Podané ruce a často souběžně i úřadu práce, kteří nejsou aktivními uživateli drog a jsou zapojeni do některého z léčebných programů. Určující pro cílovou skupinu je ztráta pracovních návyků a dovedností, problém v oblasti seberealizace v zaměstnání, neschopnost uspět na volném trhu práce bez cizí pomoci. Služby využívají i stabilizovaní klienti programu metadonové substituce v Brně a klienti v následné péči.
- kapacita(denní): do 6 klientů
- bližší informace (web): www.podaneruce.cz

• **název služby:** Duchovně pastorační služba

• **stručná charakteristika služby:** Duchovní služba doplňuje běžné služby svým důrazem na individuální kontakt a „přesahem“, tj. doprovází klienta třeba až do smrti. Věnuje zvláštní pozornost chronickým uživatelům drog a neúspěšným v procesu léčby a vyloučeným z terapeutických programů. Základním postojem při dojednávání nabídky služeb je otevřenost

a spolupráce s ostatními službami v rámci služeb Sdružení Podané ruce, o. s. nebo s jinými institucemi. Podoba konkrétní služby je s klientem individuálně vyjednávána a je bezplatná.

Nabídka služeb:

- osobní kontakt, podpora, pomoc v krizi, poradenství
- pomoc při hledání smyslu života, utrpení, smrti, závislosti
- duchovní doprovázení – pomoc na cestě k Bohu i církvi, včetně svátostí
- podpůrné svépomocné společenství s duchovním vedením a modlitbou
- besedy o drogové problematice a naší práci ve farnostech a jiných i necírkevních subjektech
- kontakt: Mgr. Jaromír Smejkal – katolický kněz, tel. 519 411 953, 777 916 275, e-mail: duchpast@podaneruce.cz
- adresa: Vídeňská 3, 639 00 Brno
- prac. doba: po–st 12.00–18.00, čt 14.00–17.00
- pro koho je služba určena: uživatelé drog, jejich rodiče, příbuzní a přátelé
- kapacita: 10 individuálních kontaktů denně
- bližší informace (web): www.podaneruce.cz

- prac. doba: po 8.30–14.00, út 8.30–16.00 (pouze po telefonickém objednání), st, čt 8.30–15.00, pá 8.30–13.00
- pro koho je služba určena: Standardní klientela psychiatrické ambulance – včetně mladistvých od 15 let. Ambulance pracuje s problémovými uživateli návykových látek a závislími na těchto látkách, kteří potřebují psychiatrickou pomoc.
- kapacita (denní): 7 intervencí
- bližší informace (web): www.podaneruce.cz

Podané ruce rovněž poskytují další služby podobného charakteru na území JMK, Olomouckého kraje a kraje Zlínského. Informace o těchto službách jsou k dispozici na webu organizace.

• **název služby:** Psychiatrická AT ambulance

• **stručná charakteristika služby:**

Psychiatrická ambulance je provozována psychiatrem s II. atestací a výcvikem v dynamické psychoterapii.

Psychiatrická ambulance poskytuje:

- Detoxifikační léčbu a substituční léčbu (Subutex)
- Léčbu psychotických komplikací
- Léčbu poruch osobnosti a chování v souvislosti se zneužíváním návykových látek
- Léčbu poruch příjmu potravy při léčbě závislostí
- Konziliární odborné služby jiným pracovištím
- Ochranné ambulantní proti-toxikomanické léčby
- Individuální léčbu pro patologické hráče a jejich rodinné příslušníky
- Odbornou péči o rodinné příslušníky (individuální či ve formě podpůrné skupiny)
- Individuální psychoterapii
- kontakt: MUDr. Ronald Marek – vedoucí služby, tel. 541 226 070, 777 916 263, e-mail: psychiatricka.ambulance@podaneruce.cz
- adresa: Hapalova 22, 621 00 Brno-Řečkovice



**Amnesty International ČR,
Brněnská skupina**

adresa	Sídlo: Provaznická 3, 110 00 Praha 1
telefon / fax	(Brněnská skupina nemá kancelář, kontaktujte ji přes níže uvedený e-mail).
www	http://www.amnesty-brno.estranky.cz/
e-mail	brno@amnesty.cz
právní subj. IČ	44793430
stat. zástupce	Martin Kryl, předseda
kont. osoba	Martina Jahodová (koordinátorka skupiny)

činnost organizace (obecně):

AI je dobrovolným sdružením lidí, kterým není lhostejné porušování lidských práv kdekoli na světě a chtějí se mu postavit. Proto vedou kampaně, pořádají veřejné akce, zastávají se jednotlivých obětí bezpráví a usilují o systémové změny. Obrací se na vlády, mezinárodní instituce, ozbrojené politické skupiny, soukromé společnosti a další nestátní aktéry. Základem práce AI je spolehlivý výzkum. AI se řídí vizí světa, ve kterém každý člověk požívá všechna lidská práva, která jsou zakotvena ve Všeobecné deklaraci lidských práv a dalších mezinárodních aktech o lidských právech. AI je nezávislá na jakékoli vládě, politické ideologii, ekonomickém zájmu či náboženství. Nepodporuje ani nestojí v opozici vůči žádné vládě ani politickému systému, nepodporuje ani neoponuje názorům obětí, jejichž práva se snaží chránit. Zaměřuje se pouze na nestrannou ochranu lidských práv.

Organizace mimo jiné také pořádá workshopy ve školách zaměřující se na lidská práva.

rok založení 1991

bezbariérovost:



10

ETNICKÉ MENŠINY A CIZINCI

**ROMOVÉ
CIZINCI**

Drom, romské středisko

adresa	Bratislavská 41, 602 00 Brno
telefon / fax	tel. 545 211 576 / 545 574 346
www	www.drom.cz
e-mail	drom@drom.cz
právní subj.	Příspěvková organizace
IČ	708 92 181
stat. zástupce	Miroslav Zima, ředitel
kont. osoba	Klára Šalléová, vedoucí kanceláře

činnost organizace (obecně): Drom, romské středisko je příspěvková organizace, která funguje od roku 1989 jako zařízení pro občany ohrožené sociálním vyloučením. Drom pomáhá při získávání a upevňování základních sociálních, zdravotních, kulturních a společenských návyků a vytváření předpokladů pro společenskou integraci těchto občanů. U dětí a mládeže působí na prohloubení jejich výchovy, rozvoj zájmové činnosti, přípravu na budoucí povolání a na způsob života v rodině a společnosti. Působí na území městských částí Brno-sever, Brno-střed a dalších městských částí, které o činnost projeví zájem.

Hlavním posláním je poskytovat sociální služby v souladu se zákonem č. 108/2006 Sb., o sociálních službách, zmírňovat rizika sociálního vyloučení a napomáhat zlepšení životní situace osob ohrožených sociálním vyloučením prostřednictvím nabídky sociálních služeb: nízkoprahového zařízení pro děti a mládež, terénních programů a dalších aktivit.

rok založení	1989
bezbariérovost	Všechny prostory jsou bezbariérové

Typy poskytovaných služeb (dle z. 108/2006 Sb. o soc. službách)

• typ služby	Terénní programy
• název služby	Terénní sociální práce Brno
• kontakt	Mgr. Filip Fuchs, vedoucí TSP Brno
• tel., e-mail	545 211 576, filip.fuchs@drom.cz ,
• www	www.drom.cz
• adresa	Bratislavská 41, 602 00 Brno

- prac. doba : pondělí–pátek od 9.00 do 17.00
- cílová skup. : Cílovou skupinou terénních programů jsou lidé, kteří se ocitli v nepříznivé sociální situaci a trpí neznalostí svých práv a povinností a neznalostí dostupných služeb.
- kapacita : 4410 intervencí ročně nebo 367 měsíčně

• hlavní náplň poskytované služby:

Terénní programy pomáhají lidem, kteří se ocitli v nepříznivé sociální situaci tak, aby netrpěli neznalostí svých práv a povinností a neznalostí dostupných služeb.

Mezi základní pracovní metody terénních programů patří: poradenství, pomoc s listinami, jednání v zájmu klienta, doprovod, zaškolování a zaučení.

Problematika, na kterou se TSP Brno zaměřuje, se soustřeďuje zejména na tyto oblasti: zprostředkování zaměstnání, bydlení, dluhy, exekuce, rodina a sociální dávky.

- typ služby : Terénní programy
- název služby : Romská policejní asistence
- kontakt : Mgr. Simona Wachsbergerová,
koordinátorka PA
- tel., e-mail : 545 211 576,
simona.wachsbergerova@drom.cz
- www : www.drom.cz
- adresa : Bratislavská 41, 602 00 Brno
- prac. doba : úterý, středa, čtvrtek od 9.00 do 17.00
- cílová skup. : Cílovou skupinou jsou obyvatelé sociálně vyloučených lokalit ohrožení kriminalitou, a to jak v roli obětí, tak i pachatelů trestné činnosti.
- kapacita : 630 intervencí ročně nebo 53 měsíčně

• hlavní náplň poskytované služby:

Romská policejní asistence v Brně se zaměřuje především na problematiku páčání trestné činnosti ze strany dětí a mladistvých a na sociálně patologické jevy v těchto cílových skupinách. PA nabízejí klientům tyto typy služeb: poradenství, doprovod klienta na PČR, zprostředkování kontaktu, jednání v zájmu klienta atd.

- typ služby : Nízkoprahové zařízení pro děti a mládež

- **název služby** : Nízkoprahové zařízení pro děti a mládež Drom
- **kontakt** : Mgr. Patricie Hanzlová, vedoucí NZDM Drom
- **tel., e-mail** : 545 211 576,
: patricie.hanzlova@drom.cz
- **www** : www.drom.cz
- **adresa** : Bratislavská 41, 602 00 Brno
- **prac. doba** : pondělí–pátek od 14.00 do 17.00
- **cílová skup.** : Cílovou skupinou jsou děti a mládež ve věku od 6–18 let, které se nacházejí v obtížné životní situaci nebo pocházejí ze sociálně znevýhodněného prostředí, a jsou tak ve větší míře ohroženy sociálně patologickými jevy.
- **kapacita** : 20 klientů, jedná se o okamžitý stav

• **hlavní náplň poskytované služby:**

Posláním NZDM je poskytovat odbornou pomoc dětem a mládeži z Brna, jež se ocitly v obtížné životní situaci nebo jsou ohroženi sociálním vyloučením, a to prostřednictvím nabídky sociálních služeb, vzdělávacích a volnočasových aktivit.

- **typ služby** : Terénní programy
- **název služby** : Zdravotně-sociální pomoc
- **kontakt** : Ing. Václav Ulrych
- **tel., e-mail** : 545 211 576
: vaclav.ulrych@drom.cz
- **www** : www.drom.cz
- **adresa** : Bratislavská 41, 602 00 Brno (kancelář vedení)
- **prac. doba** : Služba je poskytována v těchto krajích: Královohradecký, Moravskoslezský, Jihočeský, Jihomoravský, Olomoucký
- **cílová skup.** : Cílovou skupinou terénních programů jsou lidé, kteří se ocitli v nepříznivé sociální situaci a trpí neznalostí svých práv a povinností a neznalostí dostupných služeb.
- **kapacita** : 1000 úkonů za měsíc

• **hlavní náplň poskytované služby:**

Aktivní vyhledávání osob či skupin, u nichž hrozí ohrožení zdraví, ať už v důsledku rizikového chování, nedostatku informací či nedostupnosti zdravotní péče a pomoc těmto osobám. Služba se zaměřuje zejména na péči o těhotné ženy a matky po porodu (výchova ke zdravému životnímu stylu), děti (očkování, preventivní prohlídky), mladé lidi (snižování rizika předčasného rodičovství, prevence zneužívání návykových látek), hygienické podmínky v domácnostech (prevence šíření infekčních onemocnění) a v neposlední řadě na zlepšení komunikace mezi rodiči a lékaři a zdravotníky.



IQ Roma servis, o. s.

- adresa** : Cejl 49, 602 00 Brno – sídlo organizace
- telefon / fax** : tel. / fax +420 549 241 250
Hybešova 41, 602 00 Brno – pobočka a korespondenční adresa
tel. +420 543 213 310,
fax +420 543 214 809
- www** : www.iqrs.cz – hlavní stránky organizace
www.jaktovidimja.cz,
www.ethnic-friendly.eu – weby dílčích aktivit
- e-mail** : iqrs@iqrs.cz

právní subj.	Občanské sdružení
IČ	IČ 65341511
stat. zástupce	Bc. Katarína Klamková, DiS.,
kont. osoba	ředitelka
činnost organizace (obecně):	Organizace se zaměřuje na mapování a analýzu potřeb a zdrojů místních sociálně vyloučených a sociálním vyloučením ohrožených osob, zejména Romů, a na vytváření podmínek a příležitostí k podpoře a zvyšování jejich občanských, sociálních, ekonomických, vzdělávacích a pracovních příležitostí a úspěchů. Organizace je poskytovatelem tří registrovaných sociálních služeb určených sociálně vyloučeným Romům: 1) Terénní programy 2) Odborné sociální poradenství 3) Nizkoprahové zařízení pro děti a mládež Posláním je: „Být prostředníkem, který podporuje možnosti, příležitosti a odhodlání Romů na cestě jejich růstu a společenského uplatnění a chrání jejich práva a důstojnost v rámci společnosti.“
rok založení	1997
bezbariérovost	ne

Typy poskytovaných služeb (dle z. 108/2006 Sb. o soc. službách)

• typ služby	Terénní programy
• název služby	Centrum komunitní a terénní sociální práce
• kontakt	Bc. Lenka Mrkvánková Malěřová
• tel., e-mail	+420 543 210 725 socialniprace@iqrs.cz
• www	www.iqrs.cz , sekce sociální program – Centrum komunitní a terénní sociální práce
• adresa	Hybešova 41, Brno + domácnosti klientů v Brně a několika obcích JMK (Břeclav, Zastávka u Brna, Bučovice, Kojátky, Ivanovice n. H., Mikulov, Hustopeče u Brna, Hodonín)
• prac. doba	po a st 9–17, út 12–17, čt 9–17
• cílová skup.	Službu terénního programu můžete bezplatně využít, pokud se nacházíte v nepříznivé sociální situaci, ale máte důvody, které Vám brání docházet do poradny, a: • jste Rom / Romka,

- máte pocit, že jste za Roma / Romku považováni,
- žijete v romské nebo smíšené rodině.

V nepříznivé sociální situaci je v rámci cílové skupiny člověk, který:

- se potýká s potížími při uplatňování svých práv (na úřadech, u zaměstnavatele apod.),
- potřebuje a hledá práci,
- nezvládá splácení svých dluhů,
- potřebuje urovnat vážně narušené vztahy v rodině nebo sousedství,
- ztratil bydlení nebo mu ztráta bydlení hrozí,
- žije v lidsky nedůstojných podmínkách,
- snaží se překonat závislost,
- snaží se překonat následky trestného činu nebo podobného jednání.

Věkové vymezení: model komplexní práce s rodinou (hlavně dospělí).

- kapacita: Maximální denní kapacita: 64
- hlavní náplň poskytované služby: Služby komunitní a terénní sociální práce v Brně a obcích JMK (zejména oblast bydlení, komerční zadluženosti, zaměstnanosti, rodinných vztahů, sociálního zabezpečení apod.).
Poslání služby terénní programy: „Společně s potřebnými jednotlivci a rodinami romského etnika v Brně a obcích Jihomoravského kraje hledáme v jejich přirozeném rodinném prostředí zdroje a možnosti, jak zvládat potíže, které jim brání v důstojném životě ve společnosti.“
- typ služby: Odborné sociální poradenství
- název služby: Centrum poradenství a zaměstnanosti
- kontakt: Bc. Lenka Mrkvánková Malěřová
- tel., e-mail: +420 549 241 250
zaměstnanost@iqrs.cz
- www: www.iqrs.cz, sekce sociální program – Centrum poradenství a zaměstnanosti
- adresa: Cejl 49, Brno
Hybešova 41, Brno
- prac. doba: po a st 9–17, út 12–17, čt 9–17

- cílová skup. Služby odborného sociálního poradenství můžete bezplatně využít, pokud se nacházíte v nepříznivé sociální situaci a:
 - jste Rom / Romka,
 - máte pocit, že jste za Roma / Romku považováni,
 - žijete v romské nebo smíšené rodině.

V nepříznivé sociální situaci je v rámci naší cílové skupiny člověk, který:

- se potýká s potížemi při uplatňování svých práv (na úřadech, u zaměstnavatele apod.),
- potřebuje a hledá práci,
- nevládá splácení svých dluhů,
- potřebuje urovnat vážně narušené vztahy v rodině nebo sousedství,
- ztratil bydlení nebo mu ztráta bydlení hrozí,
- žije v lidsky nedůstojných podmínkách,
- snaží se překonat závislost,
- snaží se překonat následky trestného činu nebo podobného jednání.

Věkové vymezení: model komplexní práce s rodinou (hlavně dospělí).

- kapacita Maximální denní kapacita: 24
- hlavní náplň poskytované služby: Odborné sociální poradenství, pracovní poradenství a služby zaměstnanosti, právní servis, ochrana před diskriminací a pomoc obětem diskriminace.

Poslání sociálního poradenství:

„Odborné sociální poradenství pomáhá rozvíjet a zvyšovat znalosti, dovednosti, samostatnost a odpovědnost uživatele služby. Zaměřuje se přitom na to, aby přímá a nepřímá příslušnost k romskému etniku přestala být důvodem pro vznik a trvání nepříznivé sociální situace v životě člověka.“

- typ služby Nízkoprahové zařízení pro děti a mládež
- název služby Centrum vzdělávání, Centrum motivace a stimulace

- kontakt Veronika Vaňková
 - tel., e-mail +420 543 213 310
vzdelavani@iqrs.cz
 - www www.iqrs.cz, sekce pedagogický program – Centrum vzdělávání, Centrum motivace a stimulace
www.jaktovidimja.cz – web dílčích aktivit
 - adresa Hybešova 41, Brno
 - prac. doba po, st, čt 13.45–19 h
út 13.45–18 h
 - cílová skup. Primárně děti a mládež ve věku 11-26 let ohrožené společensky nežádoucími jevy, především Romové (model komplexní práce s rodinou).
 - kapacita Maximální denní kapacita služby: 90
 - hlavní náplň poskytované služby: Doučování, IT kurzy (MS Office, internet, multimédia), poradenství pro volbu školy, EEG biofeedback, osobnostní výchova, dramatická výchova a Divadlo Fórum, volnočasové kroužky (fotokroužek, hudební dílna, tanec), kontakt s rodiči dětí ad.
- Poslání služby:
„Podporujeme zejména romskou mládež v její snaze vzdělávat se a kvalitně trávit volný čas.“

Další poskytované služby (neregistrované)

- název služby: další aktivity pedagogického programu – kurz administrativních dovedností, spolupráce se školami a dalšími subjekty, lekce a přednášky na školách ad.
- stručná charakteristika služby:
 - kontakt: Veronika Vaňková, vedoucí pedagogického programu
+420 543 213 310, vzdelavani@iqrs.cz
 - adresa: Hybešova 41, 602 00 Brno
 - prac. doba: po, st, čt 13.45–19.00 hod, út 13.45–18.00 hod + mimořádné a individuální aktivity
 - pro koho je služba určena: Primárně děti a mládež ve věku 11-26 let ohrožené společensky nežádoucími jevy, především Romové (model komplexní práce s rodinou).
 - kapacita:
 - bližší informace (web): www.iqrs.cz, www.jaktovidimja.cz

Romodrom

adresa	Mezibranská 3, Praha 1, 110 00–adresa kanceláře
telefon / fax	tel. / fax 222 212 823
www	Web: www.romodrom.cz
e-mail	Email: info@romodrom.cz
právní subj.	Občanské sdružení,
IČ	IČ 265 37 036
stat. zástupce	Marie Gailová, předsedkyně
kont. osoba	sdružení
činnost organizace (obecně):	Posláním o. s. Romodrom je prosazování práv a integrace osob ohroženým sociálním vyloučením. O. s. Romodrom je nevládní nezisková organizace založená za účelem poskytování sociálních služeb a poradenství lidem v obtížných životních situacích, podpory dětí a mládeže ze sociálně znevýhodněného prostředí. Sociální programy: Romodrom pro regiony: poskytování terénní sociální práce v sociálně vyloučených lokalitách v 6 krajích ČR (Libereckém, Ústeckém, Středočeském, Jihomoravském, Olomouckém, Moravskoslezském). Vězeňský program: program sociální prevence u osob ve výkonu trestu odnětí svobody a zajišťuje pomoc jejich rodinám a blízkým. Služba je koncipována jako kontinuální práce s klientem od prvního kontaktu uvnitř věznice až k jeho zařazení do společnosti po propuštění z výkonu trestu odnětí svobody. Program je realizován ve věznici Vinařice ve Středočeském kraji. Volnočasové programy: Volnočasové akce: Hlavní aktivitou je každoroční letní tábor, který je pořádán již od roku 2003 a dále jednodenní akce, které se pojí s významnými dny (Mikulášské besídky, den dětí). Klub Baruvás!: Aktivitu klubu si kladou za cíl podpořit rozvoj osobnosti ohrožených dětí na Praze 8, které mají omezenou možnost využívat běžných nabídek zájmových aktivit.
rok založení	2002, pobočka Brno 2006
bezbariérovost	

Typy poskytovaných služeb (dle z. 108/2006 Sb. o soc. službách)

- typ služby : Terénní programy
- název služby : Romodrom pro regiony II.
- kontakt : Mgr. Miroslava Čepová,
776 225 716

- tel., e-mail : Cepova@romodrom.cz
- www
- adresa : Bratislavská 65a, Brno, 602 00
- prac. doba : po–pá 8.00–18.00 hod
- cílová skup. : Osoby žijících v sociálně vyloučených komunitách, bez omezení věku
- kapacita : 1375 klientů, 3250 intervencí / rok
- hlavní náplň poskytované služby:

Cílem je prosazování práv a integrace osob ohrožených sociálním vyloučením. Program terénní sociální práce je zaměřen na klienty žijící v sociálně vyloučených lokalitách a především z romské minority a realizován romskými subjekty a romskými terénními sociálními pracovníky. V programu TSP s klientem pracujeme dlouhodobě a komplexně v jeho přirozeném prostředí, cílem je zvyšování sociálních dovedností a samostatnosti. Pokud je obsahem služby asistence při jednání s úřady, zprostředkování komunikace s dalšími institucemi a službami, probíhá poskytování služby v místě sídla těchto subjektů (škola, úřad práce, obecní úřad apod.).

Oblasti podpory: Bydlení, řešení dluhů a exekucí, sociální dávky a dávky v hmotné nouzi, hospodaření a hygiena, uplatnění na trhu práce, výchova, školní záležitosti, důsledky trestné činnosti



Společenství Romů na Moravě, o. p. s.

adresa	Bratislavská 65a, Brno
telefon / fax	+420 545 246 674
www	www.srnm.cz
e-mail	srnm@srnm.cz
právní subj.	obecně prospěšná společnost
IČ	269 08 000
stat. zástupce	Ing. Zuzana Holomková – ředitelka o. p. s.
kont. osoba	Bc. Jana Vejplachová – koordinátor

činnost organizace (obecně):

Společenství Romů na Moravě, o. p. s. zaměřuje své aktivity na integraci Romů do společnosti v různých oblastech života a na snižování jejich sociálního vyloučení. Svou činností rovněž podporuje romskou emancipaci a dialog na všech úrovních společnosti. Realizované projekty probíhají zejména na území Moravy a Slezska.

Společenství Romů na Moravě bylo založeno v roce 1991 jako občanské sdružení. Mělo být partnerskou organizací pro státní správu a snažit se o to, aby se romská menšina mohla spolupodílet na koncepčním plánování a realizaci sociální politiky. V roce 2003 se Společenství Romů na Moravě přeměnilo na obecně prospěšnou společnost.

Organizace se snaží naplňovat proces integrace Romů do společnosti se všemi souvislostmi, které ve společnosti existují, ať už společenskými a politickými a ve všech oblastech, kterými jsou:

- mimoškolní výchova dětí a mládeže, spolupráce se školami,
- poradenská činnost, právní zastupování, spolupráce se státními a samosprávnými institucemi,
- obhajoba lidských práv,
- vydavatelská činnost – čtrnáctideník Romano hangos,
- podpora kultury a její organizování (Multikulturní festival Django Fest, Mezinárodní den Romů, hudební soutěž Street Sounds...)

Cílem práce je podpora a uchování identity Romů včetně zachování a kultivace romského jazyka.

Organizace má ústřední sídlo v Brně, působí však v dalších 6 městech Moravy a Slezska. Regionální centra sídlí v Hodoníně, Frýdku-Místku, Olomouci, Šternberku, Rýmařově, Kobylé nad Vidnavkou a Bruntále. V každé z těchto poboček má SRNM své komunitní centrum, ve kterém celodenně probíhají aktivity pro děti, mládež i dospělé.

rok založení 2003

bezbariérovost:

Společenství Romů na Moravě Romano jekhetaniben pre Morava, o. s.

adresa Bratislavská 65a, Brno

telefon / fax +420 545 246 674

www www.srnm.cz

e-mail srnm@srnm.cz

právní subj. občanské sdružení

IČ 44015178

stat. zástupce Ing. Karel Holomek

kont. osoba

činnost organizace (obecně): Společenství

Romů na Moravě – občanské sdružení je nejstarší fungující romskou organizací na půdě ČR.

Cílem je vytváření partnerských vztahů mezi zástupci této organizace a samosprávami ve městech, kde sdružení působí.

Organizace se snaží naplňovat proces integrace Romů do společnosti se všemi souvislostmi, které ve společnosti existují, ať už společenskými a politickými a ve všech oblastech, kterými jsou:

- mimoškolní výchova dětí a mládeže, spolupráce se školami,
- terénní sociální práce,
- poradenská činnost, právní zastupování, spolupráce se státními a samosprávnými institucemi,
- obhajoba lidských práv,
- vydavatelská činnost – čtrnáctideník Romano hangos,
- podpora kultury a její organizování.

Cílem je podpora a uchování identity Romů včetně zachování a kultivace romského jazyka.

Organizace má ústřední sídlo v Brně, působí však v dalších 6 městech Moravy a Slezska formou obecně prospěšné společnosti Společenství Romů na Moravě. Regionální centra sídlí v Hodoníně, Frýdku-Místku, Olomouci, Šternberku, Rýmařově, Kobylé nad Vidnavkou a Bruntále. V každé z těchto poboček má SRNM své komunitní centrum, ve kterém celodenně probíhají aktivity pro děti, mládež i dospělé.

rok založení 1991

bezbariérovost:

Typy poskytovaných služeb (dle z. 108/2006 Sb. o soc. službách)

- typ služby : Terénní programy
- název služby :
- kontakt : Ing. Zuzana Holomková
- tel., e-mail : holomkova@srmn.cz
- www :
- adresa : Bratislavská 65a, Brno, 602 00
- prac. doba : po–pá 8.00–16.00 hod
- cílová skup. :
 - osoby žijící v sociálně vyloučených komunitách
 - etnické menšiny
 - Bez omezení věku
- kapacita : 4620 intervencí / rok
- hlavní náplň poskytované služby :

Organizace nabízí poradenství a terénní práci v několika lokalitách po celé Moravě. Služba je určena především osobám žijícím v sociálně vyloučených lokalitách a lidem ohroženým sociálním vyloučením a diskriminací, a to především Romům:

- Pomoc při řešení akutních krizových situací
- Zprostředkování spolupráce s úřady, školami, neziskovými organizacemi a dalšími institucemi
- Pomoc při hledání zaměstnání, sepsání životopisu a další
- Pomoc při vypsání formulářů a jiných dokumentů
- Doprovody na úřady a asistenci při jednání
- Vyhledávání možností ubytování
- V případě nemožnosti pomoci zprostředkování kontaktu s jinou organizací

Jednání s klientem probíhá na základě jeho přání v kancelářích organizace, v místě jeho bydliště, na ulici, na úřadě. Záleží, čemu dává klient přednost. Vždy je respektována jeho volba. Čas jednání určuje vždy klient. Společné schůzky probíhají po vzájemné dohodě.

Pracovníky je možné kontaktovat osobně, telefonicky, poštou, e-mailem či faxem.

Vstup klienta do služby: Ve většině případů se klienti na pracovníky obrací sami se žádostí o pomoc v nejrůznějších situacích. Druhou možností je pak kontaktování nových klientů pracovníkem organizace.

IPPP ČR Středisko integrace menšin Brno

adresa	Organizace: IPPP ČR, Novoborská 372, 190 00 Praha 9
telefon / fax	283 882 296 / 286 884 234 Zařízení: Musilova 407 / 2, Brno-sever, Husovice, 614 00 Brno 14 515 901 285
www	Organizace: www.ippp.cz
e-mail	sekretariat@ippp.cz Zařízení: www.strediskasim.cz brno@strediskasim.cz
právní subj. IČ	přímo řízená organizace MŠMT IČ: 49628518
stat. zástupce	PhDr. Jana Zapletalová, ředitelka IPPP ČR
kont. osoba	
činnost organizace (obecně):	Služby SIM – Středisek integrace menšin jsou určeny dětem, které mohou být na základě odlišné etnické či kulturní příslušnosti nebo na základě sociálního postavení vyloučeny ve vzdělávání. Jde o děti, které vyrůstají v prostředí odlišném od prostředí běžných rodin většinové společnosti (ať už jde např. o odlišnost v jazyce nebo náboženství). SIM se tedy prostřednictvím poradenství, vzdělávacích programů a mimovýukových aktivit zaměřují na pomoc rodičům a dětem, kterým jejich odlišnost znemožňuje prosadit se ve škole nebo se zapojit do kolektivu. Služeb SIM mohou také využít pedagogičti pracovníci a asistenti pedagoga v podobě metodické a konzultační podpory. Týmy středisek zahrnují psychologa, speciálního pedagoga, sociálního pracovníka, kulturního antropologa, pedagoga volného času a pedagoga didaktika. Součástí projektu SIM je také mapování kulturních, sociálních, psychologických a dalších specifik, která ovlivňují vzdělávání menšin. Střediska integrace menšin lze v současné době najít v Praze, Mostě, Brně, Olomouci, Opavě a Ostravě-Karvině.
rok založení	1994
bezbariérovost	ne

Typy poskytovaných služeb (dle z. 108/2006 Sb. o soc. službách)

- typ služby : Odborné sociální poradenství
- název služby :

- kontakt : Mgr. Jana Pavůčková
- tel., e-mail : 515 901 283
: jana.pavuckova@strediskasim.cz
- www : www.strediskasim.cz
- adresa : Musilova 407/2, Brno-sever,
: Husovice,
: 614 00 Brno 14
- prac. doba : pondělí 13.00–16.00 hod
: středa 9.00–12.00 hod
: (po telefonické či elektronické
: domluvě je možné přijít každý
: všední den od 9.00 do 16.00)
- cílová skup. : cílová skup. :
: děti a mládež ve věku od 6 do
: 26 let ohrožené společensky
: nežádoucími jevy
: imigranti a azylant
: osoby žijící v sociálně vylouče-
: ných komunitách
: osoby, které vedou rizikový
: způsob života nebo jsou tímto
: způsobem života ohroženy
: rodiny s dítětem / dětmi
: etnické menšiny
- kapacita : Věková kategorie klientů:
: dorost (16–18 let)
: mladí dospělí (19–26 let)
: dospělí (27–64 let)
: mladší senioři (65–80 let)
: starší senioři (nad 80 let)
: počet intervencí (30 min. jedná-
: ní) – 800

• **hlavní náplň poskytované služby:**

Služby jsou poskytovány rodinám, jejichž děti vyrůstají v prostředí odlišném od prostředí běžných rodin většinové společnosti (ať už jde o odlišnost v jazyce nebo náboženství apod.), a rodinám, které se nacházejí v tíživé finanční situaci.

Služby zahrnují tyto činnosti:

- nabídka sociálně právního poradenství;
- poskytování informací a přiměřené pomoci a podpory především při uplatňování práv, oprávněných zájmů a obstarávání osobních záležitostí, a to zejména rodičům nebo osobám odpovědným za výchovu dětí ze sociálně znevýhodněného prostředí, kulturně odlišného prostředí, z různých etnik, minorit, zvláště pak Romům;

- výkon sociálně terapeutických činností vyplývajících z dohody o spolupráci zaměřené na jedince a skupiny se zvýšeným rizikem sociálního vyloučení;
- nabídka přiměřené pomoci a podpory, která slouží k upevnění kontaktu s přirozeným sociálním prostředím či prevenci sociálního vyloučení; je poskytována rodinám s dětmi, převážně těm, které mají potíže se zapojením do edukačního procesu.

Nabídka doprovodu klientů ve všech oblastech poskytovaných služeb

- spolupráce s úřady, nestátními neziskovými organizacemi, institucemi a zařízeními působícími v regionu v oblasti sociálních služeb;
- poskytování informací o síti sociálních služeb a poskytování ucelených informací o možnostech vzdělávání v rámci vzdělávacího systému ČR.

Další poskytované služby (neregistrované)

- **název služby:** Speciálně pedagogické služby SIM Brno

stručná charakteristika služby:

Orientační diagnostika specifických poruch, reedukace poruch, rozvoj komunikačních kompetencí v českém jazyce, podpora správného jazykového rozvoje, rozvoj dílčích oblastí nutných pro nástup do školy, tj. včasná péče – práce s rodiči i dětmi atd.

- kontakt: Mgr. Blanka Šebelová, tel. 515 901 285, e-mail: blanka.sebelova@strediskasim.cz
- adresa: SIM Brno, Musilova 407/2, Brno-sever, Husovice, 614 00 Brno 14
- prac. doba: pondělí 13.00–16.00, středa 9.00–12.00 hod
(po telefonické či elektronické domluvě je možné přijít každý všední den od 9.00 do 16.00 hod)
- pro koho je služba určena: děti a mládež ve věku od 6 do 26 let ohrožené společensky nežádoucími jevy imigranti a azylant
osoby žijící v sociálně vyloučených komunitách
osoby, které vedou rizikový způsob života nebo jsou tímto způsobem života ohroženy rodiny s dítětem / dětmi etnické menšiny

Věková kategorie klientů:

- dorost (16–18 let)
- mladí dospělí (19–26 let)
- dospělí (27–64 let)
- mladší senioři (65–80 let)
- starší senioři (nad 80 let)

- kapacita: počet intervencí (30 min. jednání) – 800
- bližší informace (web): www.strediskasim.cz

• **název služby:** Psychologické poradenství SIM Brno

• **stručná charakteristika služby:** Psychologické poradenství

• kontakt: Mgr. Lucia Jurová, tel. 515 901 285, e-mail: lucia.jurova@strediskasim.cz

• adresa: SIM Brno, Musilova 407/2, Brno-sever, Husovice, 614 00, Brno 14

• prac. doba: pondělí 13.00–16.00, středa 9.00–12.00 hod

(po telefonické či elektronické domluvě je možné přijít každý všední den od 9.00 do 16.00)

• pro koho je služba určena: děti a mládež ve věku od 6 do 26 let ohrožené společensky nežádoucími jevy imigranti a azylanti osoby žijící v sociálně vyloučených komunitách osoby, které vedou rizikový způsob života nebo jsou tímto způsobem života ohroženy rodiny s dítětem / dětmi etnické menšiny

Věková kategorie klientů:

- dorost (16–18 let)
- mladí dospělí (19–26 let)
- dospělí (27–64 let)
- mladší senioři (65–80 let)
- starší senioři (nad 80 let)

• kapacita: počet intervencí (30 min. jednání) - 800

• bližší informace (web): www.strediskasim.cz

CIZINCI

Sdružení občanů zabývajících se emigranty SOZE

adresa Mostecká 855/5, Brno-sever, Husovice, 614 00 Brno 14
telefon / fax tel. 545 213 643 / 545 213 746

www www.soze.cz

e-mail soze@soze.cz

právní subj. Občanské sdružení

IČ 44994249

stat. zástupce Mgr. et Ing. Cristian Popescu

kont. osoba Libor Studený

činnost organizace (obecně):

SOZE (Sdružení občanů zabývajících se emigranty) je nevládní nezisková organizace, jejímž posláním je poskytovat pomoc uprchlíkům a cizincům přicházejícím do České republiky.

Činnost SOZE se zaměřuje na poskytování právního a sociálního poradenství pro různé kategorie cizinců (žadatele o mezinárodní ochranu, azylanty, osoby s doplňkovou ochranou, cizinci s dlouhodobým a trvalým pobytem, jakož i cizinci s výjezdním vízem a cizinci zajištění za účelem vyhoštění). Poradenství je poskytováno na území Moravy a Slezska v kancelářích SOZE v Brně a Olomouci, v azylových zařízeních Vyšň Lhoty, Havířov (PoS a IAS), Zastávka u Brna (PoS a IAS), YYC Poštorná. Kromě sociálního poradenství zajišťuje SOZE též volnočasové aktivity v pobytovém středisku Zastávka u Brna, Havířov a ZC Poštorná a kulturní večery v multikulturním centru Brno. Kromě toho organizace zajišťuje výuku českého jazyka pro cizince se zvláštním zaměřením na azylanty a osoby s doplňkovou ochranou v rámci státního integračního programu. K tomuto účelu SOZE zajistilo také vytvoření metodiky kurzů a učebních materiálů. Doplňkovými aktivitami jsou kurzy PC, kurzy AJ a kurzy reálií. Stále významnější složkou poskytovaných služeb je asistence při zaměstnávání cizinců a kontaktování potenciálních zaměstnavatelů cizinců.

rok založení 1992

bezbariérovost Zařízení není bezbariérové

Typy poskytovaných služeb (dle z. 108/2006 Sb. o soc. službách)

- **typ služby** : Odborné sociální poradenství
- **název služby** :
- **kontakt** : Lucie Horňáková
- **tel., e-mail** : tel. 545213643
: soze@soze.cz
- **www** : www.soze.cz
- **adresa** : Mostecká 855/5, Brno-sever,
: Husovice,
: 614 00 Brno 14
- **prac. doba** : prac. doba ambulantní formy
: poskytování:
: pondělí–čtvrtek : 8.00–16.00
: pátek 8.00–12.00
: prac. doba terénní formy posky-
: tování:
: pondělí–čtvrtek 9.00–16.00
: pátek 9.00–12.00
- **cílová skup.** : Cizinci se všemi typy pobytu na
: území České republiky.
- **kapacita** : Počet intervencí (30 min. jedná-
: ní) – 6375
: Jedná se o roční kapacitu.
: Okamžitá kapacita činí 6 klientů.

• **hlavní náplň poskytované služby:**
Sociální poradenství zahrnuje škálu systematických a cílených aktivit, zaměřených na překonávání každodenních těžkostí, spjatých s nutností řešit kvalitativně novou situaci cizince, na jeho rychlejší orientaci v neznámém prostředí a začlenění do české společnosti. Sociální poradci SOZE řeší množství nejrůznějších sociálních problémů: ubytování a zaměstnávání cizinců, zdravotní a sociální pojištění, vzdělávání, sjednocování rodin, občanskoprávní záležitosti, státní občanství, zprostředkování kontaktu se státními i samosprávnými orgány, osobní asistenci cizincům na jednotlivých úřadech a pomoc při podávání nejrůznějších žádostí. Sociální asistence se vždy odvíjejí od konkrétní situace jednotlivého klienta. Služba zachovává anonymitu klienta, je bezplatná, existuje možnost výběru podoby služby (jednorázové poradenství, dlouhodobá spolupráce, individuální, rodinné poradenství).

- **typ služby** : Azylové domy
- **název služby** : Azylový dům pro cizince
- **kontakt** : Pavel Karšulin

- **tel., e-mail** : tel. 545213643
: soze@soze.cz
- **www** : www.soze.cz
- **adresa** : Vranovská 849/48
: Brno-sever, Husovice, 614 00
: Brno 14
- **prac. doba** : prac. doba pobytové formy
: poskytování: poskytuje nepře-
: tržitě
- **cílová skup.** : Cizinci v nepříznivé, popř. krizo-
: vé sociální situaci, (věk: 0–99)
- **kapacita** : počet lůžek – 50

• **hlavní náplň poskytované služby:**
Hlavním smyslem azylového domu je pomoc cizincům a uprchlíkům – osamělým rodičům s dětmi, sociálně slabým rodinám či starším nebo handicapovaným manželským pářím (které na území ČR pobývají často bez pomoci a podpory svých dětí), osamělým ženám a osobám cizí státní příslušnosti v krizi při překonávání nepříznivé až krizové sociální situace nebo hrozícího sociálního vyloučení. Základním cílem je poskytnutí ubytování klientům. Dále klienti mohou využít sociální, právní a psychologické poradenství a pomoc při jejich opětovném začleňování do společnosti. Kritéria pro poskytnutí služby: volná kapacita v Azylovém domu, u osob s vízem za účelem strpění pobytu konzultace se Správou uprchlických zařízení (MVČR) a také to, zda klient souhlasí s ubytovacím řádem zařízení a není zřejmé, že bude ubytovací řád porušovat. Pokud jsou tato kritéria splněna, je s klientem uzavřena smlouva o ubytování a sociální asistenci.

- **typ služby** : Sociálně aktivizační služby pro
: rodiny s dětmi
- **název služby** :
- **kontakt** : Martina Wasserbauerová
- **tel., e-mail** : tel. 545213643, soze@soze.cz
- **www** : www.soze.cz
- **adresa** : Mostecká 855/5, Brno-sever,
: Husovice,
: 614 00 Brno 14
- **prac. doba** : pondělí–sobota 14.00–16.00
: neděle 13.00–16.00
- **cílová skup.** : děti a mládež ve věku od 6 do
: 26 let ohrožené společensky
: nežádoucími jevy

- kapacita : počet klientů – 720
: Jedná se o roční kapacitu.
: Jeden pracovník může najednou
: obsloužit 5–15 uživatelů, podle
: věku uživatelů a realizované
: aktivity.

- hlavní náplň poskytované služby:

Sociální služba – zajišťování podmínek pro společensky přijatelné sociálně aktivizační služby pro rodiny s dětmi – je realizována v azylovém domě Vranovská 48, dále v pobytovém středisku v Zastávce u Brna, v Havířově a příležitostně ve Vyšních Lhotách a v zařízení pro zajištění cizinců Poštorná-Břeclav.

Sociálně aktivizační služby pro rodiny s dětmi jsou zaměřeny na děti a mládež i na dospělé jedince. Pro děti uprchlíků připravuje SOZE programy, které si kladou za cíl zmírnit následky prožitých traumat. Díky těmto prostředkům pomáhá dětem k lepšímu přizpůsobení se a začlenění do nového prostředí. Účast je dobrovolná.

V azylovém domě je k dispozici multikulturní centrum, kde mohou tyto aktivity probíhat.

V jednotlivých pobytových zařízeních se aktivity konají ve společenských prostorách a dětských centrech, která disponují dostatečnou velikostí a sociálním zařízením. Ostatní vybavení (sportovní, výtvarné a další) si pracovníci SOZE vozí s sebou.

Organizace pro pomoc uprchlíkům, o. s.

adresa	Kovářská 939/4, 190 00 Praha – sídlo organizace Leitnerova 682/9, 602 00 Brno – pobočka organizace
telefon / fax	tel. 284 683 714, 284 683 545 (Praha) Fax 233 371 258 (Praha) tel., fax 543 210 443 (Brno)
www	www.opu.cz
e-mail	opu@opu.cz
právní subj.	Občanské sdružení
IČ	457686776
stat. zástupce	JUDr. Martin Rozumek – ředitel
kont. osoba	organizace Mgr. Hana Natidzeová – vedoucí kanceláře Brno

činnost organizace (obecně): OPU je nevládní nezisková organizace, jejímž posláním je poskytovat odborné sociální (event. sociálně právní) poradenství uprchlíkům, uznaným azylantům a cizincům dlouhodobě žijícím v ČR. Poradenství je bezplatné.

rok založení : 1991
bezbariérovost : ne

Typy poskytovaných služeb (dle z. 108/2006 Sb. o soc. službách)

- typ služby : Sociální poradenství
- název služby : Poradna
- kontakt : Mgr. Hana Natidzeová
- tel., e-mail : 543 210 443, opu.brno@opu.cz
- www : www.opu.cz
- adresa : Leitnerova 682/9, 602 00 Brno
- prac. doba : 8.30–17.00 (pondělí, středa)
: 8.30–16.00 (úterý, čtvrtek, pátek)
- cílová skup. : Azylanté, cizinci s trvalým a dlouhodobým pobytem
: (služba je poskytována jednotlivcům i rodinám s dětmi)
- kapacita : 10–12 intervencí denně
- hlavní náplň poskytované služby:
 - odborné sociální poradenství (pracovní právní oblast, státní sociální podpora, pomoc v hmotné nouzi,...)
 - odborné poradenství v oblasti státního integračního programu
 - informace o sociálních službách, úřadech a institucích
 - poskytování informací o zdravotním a důchodovém systému ČR (zdravotní péče, pojištění, kontakty na odborné lékaře...)
 - poskytování informací o vzdělávacím systému ČR (výběr vhodných škol, pomoc při nostrifikaci dokladů o vzdělání...)

Další poskytované služby (neregistrované)

- název služby: Přednášková činnost pro střední a vyšší odborné školy se sociálním zaměřením
- stručná charakteristika služby: přednášková činnost zaměřená na azylovou, migrační a cizineckou problematiku ČR i EU, multikulturní problematiku a úlohu nevládních organizací
- kontakt: Mgr. Hana Natidzeová

- adresa: Leitnerova 682/9, 602 00 Brno
- prac. doba: dle dohody s vedením jednotlivých škol
- pro koho je služba určena: studentům, pedagogům, pracovníkům státní správy, veřejnosti
- kapacita: dle dohody
- bližší informace (web): tel. 543 210 443

Diecézní charita Brno Oddělení migrace

adresa	Diecézní charita Brno, tř. Kpt. Jaroše 9, P. o.Box 635, 661 35 Brno Brno, (pracoviště sekretariátu Koliště 13)
telefon / fax	tel. 545 213 456 Fax 545 210 771
www	www.bрно.caritas.cz
e-mail	dchbrno@caritas.cz
právní subj. IČ	církevní právnická osoba 44990260
stat. zástupce kont. osoba	Ing. Mgr. Oldřich Haičman (ředitel DCH Brno)
činnost organizace (obecně)	Diecézní charita Brno je nezisková církevní organizace, která vyvíjí činnost především v oblasti sociální a zdravotní péče a tuzemské i zahraniční humanitární pomoci.
rok založení	Znovuobnovení činnosti 1992; registrace u MK ČR 30. 10. 1996
bezbariérovost	Bezbariérový přístup do všech center zařízení Celsuz

Typy poskytovaných služeb (dle z. 108/2006 Sb. o soc. službách)

- typ služby : Odborné sociální poradenství
- název služby : Diecézní charita Brno – oddělení migrace
- kontakt : Mgr. Pavel Filo
- tel., e-mail : +420 545 213 456, migrace.dchbrno@caritas.cz
- www : www.dchbrno.caritas.cz
- adresa : Koliště 13, 602 00 Brno (budova IMPS, 4. patro)
- prac. doba : pondělí, středa, čtvrtek 9.00–12.00, 13.00–16.00
- cílová skup. : cizinci a migranti, kteří se ocitli v tíživé sociální situaci.
Od 18 let a výše.
- kapacita : 6–8 uživatelů denně (cca 350 intervencí za rok)

- hlavní náplň poskytované služby:
- sociální a základní právní poradenství
- zprostředkování kontaktu se společenským prostředím
- pomoc při uplatňování práv, oprávněných zájmů a při obstarávání osobních záležitostí
- informace o právech a povinnostech, právních předpisech ČR
- pomoc při zprostředkování zaměstnání
- informace o zákonu o pobytu cizinců
- informace o azylovém řízení
- pomoc při zajištění ubytování
- pomoc s vyplňováním formulářů
- v případě potřeby asistence při jednáních na úřadech a institucích
- problematika sociálního zabezpečení, rodiny a zdravotního pojištění
- problematika Evropské unie a tzv. „třetích zemí“



REJSTŘÍK

8D o. s.			
• Centrum 8D	107	• Poradenské středisko pro sluchově postižené	147
A		Český svaz žen, krajské středisko	
AGAPO o. s.	108	• Poradenské a informační centrum	94
Agentura BIBO s. r. o.	94	CONCORDIA Bonum Brno, o. s.	
Agentura Mia s. r. o.	93	• Domov pro seniory – Domov sv. Ludmily	28
Agentura Skippy	93	D	
Agentura Šťastný dům	93	DebRA ČR	
Agentura Větrník	93	• Projekt Kožní oddělení 1. Dětské interní kliniky FN Brno	109
Amnesty International ČR,		Dětské centrum Brno, p. o.	
• Brněnská skupina	179	• Zařízení pro děti vyžadující okamžitou pomoc	84
Armáda spásy ČR	64	Dětské studio	95
• Centrum sociálních služeb	161	Diakonie Českobratrské církve evangelické	
Asociace pomáhající lidem s autismem APLA – JM o. s.	134	• Diakonie ČČE – středisko v Brně	30
A KLUBY ČR, o. p. s.	169	• Diakonie ČČE – středisko v Brně	100
B		Diecézní charita Brno – Oblastní charita	
Betanie – křesťanská pomoc		• Domov sv. Markéty pro matky s dětmi v tísní	89
• Dům důstojného stáří	24	• Chráněné bydlení sv. Michaela pro lidi s mentálním postižením a autismem	130
• Pečovatelská a ošetrovatelská služba	25	• EFFETA denní stacionář	130
Bílý kruh bezpečí		• Azylový dům pro muže	165
• Pomoc bětem trestných činů v ČR	15	• Denní a přechodný pobyt	29
Brigancia, o. s.		• Domov pokojného stáří Kamenná	29
• Pečovatelská služba Brigancia	26	• Charitní pečovatelská služba	28
C		• Denní centrum pro lidi bez domova	166
CENAP – Centrum naděje a pomoci	74	• CELSUZ	15
Centrum pro rodinu a sociální péči	26, 75	• CELSUZ sociální rehabilitace	164
Centrum sociálních služeb, p. o.	77, 83	• Oddělení migrace	192
• Domov pro osoby se zdravotním postižením Srdíčko	128	Dobrovolnické centrum Motýlek o. s.	113
• Azylový dům Křenová	161	Domov pro mne, o. s.	136
• Denní stacionář Domino	126	Domov pro seniory Foltýnova, p. o.	32
• Denní stacionář Gaudium	126	Domov pro seniory Kociánka, p. o.	33
• Domov pro osoby se zdravotním postižením Nojmánek	127	Domov pro seniory Koniklecová, p. o.	34
• Domov pro osoby se zdravotním postižením Tereza	127	Domov pro seniory Kosmonautů, p. o.	34
• Dům sociální prevence	163	Domov pro seniory Nopova, p. o.	37
• Noclehárna Videňská	162	Domov pro seniory Okružní, p. o.	38
• Středisko osobní hygieny	164	Domov pro seniory Podpěrova, p. o.	39
Česká unie neslyšících ČUN		Domov pro seniory Věstonická, p. o.	40
– oblastní organizace Brno (SAS)		Domov pro seniory Vychodilova, p. o.	41
• Centrum sociálních služeb	149	Domov pro seniory Mikulášskovo nám., p. o.	36
Český klub nedoslýchavých HELP		Drom, romské středisko	181
		F	
		Fond ohrožených dětí	
		• Fond ohrožených dětí Brno	85

G

Gabriela o. s.
 • Hospic sv. Alžběty

H

Hewer – občanské sdružení
 • osobní asistence
 HoSt Home-Start Česká republika, o. s.

I

INEX – Sdružení dobrovolných aktivit
 IPPP ČR
 • Středisko integrace menšin Brno
 IQ Roma servis, o. s.

K

Klub Diana, sdružení onkologicky
 nemocných a přátel
 KLUB PASTELKA o. s.
 • Rodinné centrum Pastelka
 KONTAKT bB občanské sdružení pro studium,
 rehabilitaci a sport bez bariér

L

Liga lidských práv, o. s.
 • Centrum advokacie duševně
 postižených (MDAC)
 Liga proti rakovině Brno
 Liga za práva vozíčkářů, o. s.
 Lužánky – středisko volného času Brno
 • pobočka LATA – centrum rodinných aktivit

M

Maltéžská pomoc, o. p. s.
 • Maltéžská pomoc, o. p. s., Centrum Brno
 Mamma HELP, sdružení pacientek
 s nádorovým onemocněním prsu, o. s.
 • Centrum pomoci onkologickým pacientkám
 Masarykova univerzita
 • Středisko pro pomoc studentům
 se specifickými nároky
 Mateřská škola speciální, Základní škola spe-
 ciální a Praktická škola, Brno, Ibsenova 1
 Modrá linka, o. s. – centrum a linka důvěry
 pro děti a mládež
 Moravská galerie v Brně

N

NADĚJE o. s., pobočka Brno
 Na počátku, o. s.
 Národní centrum pro rodinu
 • Centrum pro rodinu a sociální péči Brno
 Národní rada osob se zdravotním
 postižením ČR
 • Poradna pro uživatele sociálních služeb
 NAZARIA o. p. s.
 • pečovatelská služba
 Nejsi sám o. s.
 • Nízkoprahový klub Hangár
 Nový Prostor, o. s.

O

O. s. Ambulatorium
 • Nestátní zdravotnické zařízení
 Ambulatorium, evropské terapeutické
 a školicí centrum
 O. s. LORM – společnost pro hluchoslepé
 • Poradenské centrum o. s. LORM Brno
 O. s. Lotos Brno
 • Centrum rehabilitace osob
 závislých na alkoholu
 O. s. Nit Ariadnina
 Občanská poradna Brno o. s.
 Občanské sdružení Anabell
 Občanské sdružení LOGO
 • Centrum sociálních služeb pro osoby
 postižené poruchami komunikace
 a jejich rodiny
 Občanské sdružení Magdalenium
 • Zařízení Helena
 Občanské sdružení Plán B
 • Klub Labyrint
 Občanské sdružení Lidské Možnosti
 OPEN FAMILY, o. p. s.
 Organizace pro pomoc uprchlíkům, o. s.

P

ParaCENTRUM Fenix
 Pedagogicko-psychologická poradna Brno
 Persefona o. s.
 Petrov, občanské sdružení pro práci
 s dětmi a mládeží brněnské diecéze
 • Dětský dům Zábřovice
 Právní občanská poradna Dialog, o. s.

R		Statutární město Brno, MČ Brno-Žabovřesky	
		• Středisko pečovatelské služby	55
Rada seniorů České republiky, o. s.		Statutární město Brno, MČ Brno-Židenice	
• regionální pracoviště Brno	51	• Středisko pečovatelské služby	59
Ratolest Brno, o. s.	69	Statutární město Brno	
Romodrom	185	• Odbor sociální péče,	
Roska Brno-město, region. org.	114	Oddělení sociální rehabilitace	72
Rozkoš bez rizika o. s.		Středisko ranné péče SPRP Brno	150
• Rozkoš bez rizika	168	Svaz tělesně postižených v České republice, o. s. městská organizace	141
S		T	
Salesiánské středisko mládeže		Triada – Poradenské centrum, o. s.	21
• Dům dětí a mládeže Brno-Líšeň	71	TyfloCentrum Brno, o. p. s.	
• Dům dětí a mládeže Brno-Žabovřesky	71	• Dům sociálních služeb pro nevidomé Josefa Chaloupky	151
Sanus Brno o. s.		Tyfloservis, o. p. s. – Krajské ambulantní středisko Brno	154
• Komplexní domácí péče	51	U	
Sdružení Filia		Unie neslyšících Brno, o. s.	148
• Sociální rehabilitace Kamenka	131	Ústav sociální péče pro zrakově postižené v Brně-Chrlicích	156
Sdružení občanů zabývajících se emigranty SOZE	189	Ústav sociální péče pro tělesně postiženou mládež v Brně-Králově Poli	142
Sdružení pěstounských rodin	81	V	
Sdružení Podané ruce, o. s.	172	VIDA	
Sdružení Práh	100	• VIDA centrum Brno	102
Sdružení SOS dětských vesniček	83	VODICÍ PES, o. s.	156
Sdružení VELETA o. s.	121	Vzdělávací institut RELAX / Agnis Rosa o. s.	
Sjednocená organizace nevidomých a slabozrakých oblastní pobočka Brno	150	• Nestátní nezisková humanitární organizace	114
Slezská diakonie	116	V růžovém sadu	
SNN v ČR Centrum denních služeb pro sluchově postižené		• Dílna V růžovém sadu	133
• Centrum denních služeb pro sluchově postižené	146	Z	
Společenství Romů na Moravě, o. p. s.	185	Ženský vzdělávací spolek	
Společenství Romů na Moravě		• Vesna, o. s.	96
Romano jekhetaniben pre Morava, o. s.	186	Ženy 50, o. s.	98
Společnost pro podporu lidí s mentálním postižením v ČR, o. s.		Židovská obec Brno	
• Městská organizace SPMP v Brně	132	• Agentura domácí péče JAS	52
SPONDEA při ČČK Brno, o. p. s.			
• Krizové centrum pro děti a mládež Intervenční centrum pro osoby ohrožené domácím násilím	90		
Statutární město Brno, MČ Brno-Královo pole	53		
• Středisko pečovatelské služby	57		
Statutární město Brno, MČ Brno-sever			
• Středisko pečovatelské služby	58		
Statutární město Brno, MČ Brno-střed			
• Středisko pečovatelské služby	56		
Statutární město Brno, MČ Brno-Bystrc			
• Středisko pečovatelské služby			

POZNÁMKY

A series of horizontal dotted lines for taking notes.

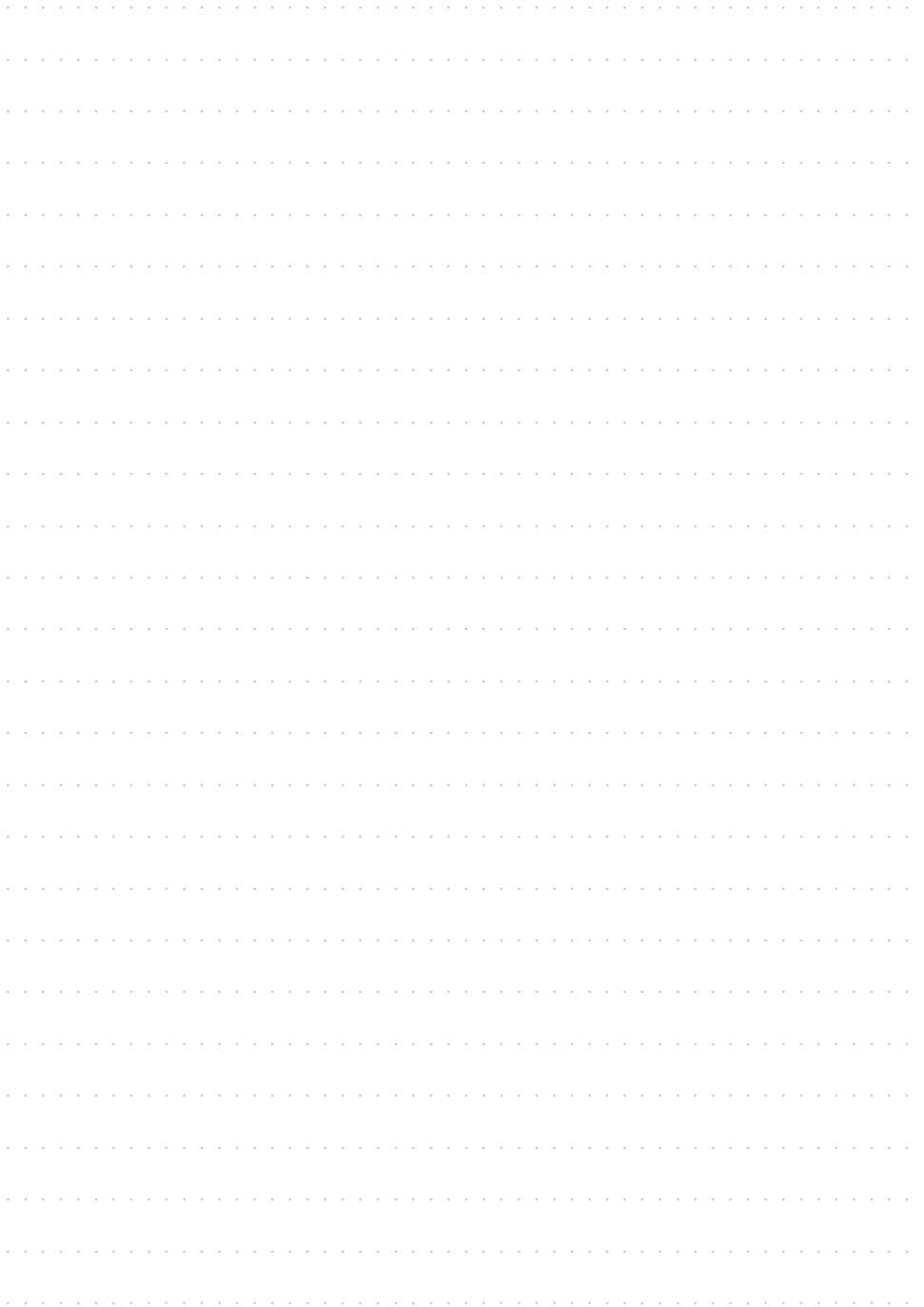

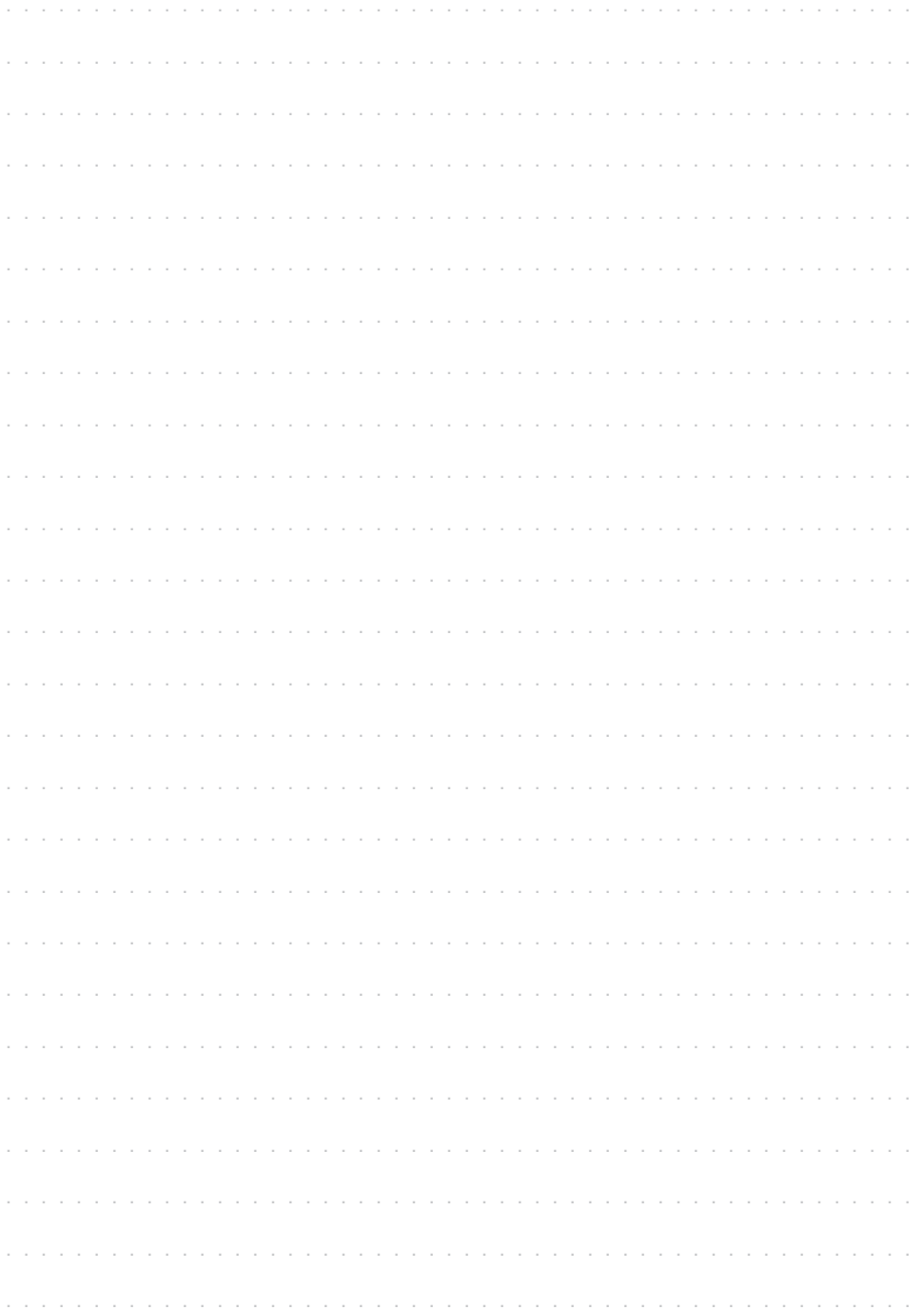

Handwriting practice lines consisting of 20 horizontal dotted lines.

