



Aktualizováno v listopadu 2013

Vězeňská služba České republiky





Základní údaje

Počet obyvatel: 10,5 miliónu
Počet věznic: 35
Počet vězňů: **16 568**
Cizinců: **1 484** (13.11.2013)



Základní údaje



-  Věznice
-  Vazební věznice
-  Detenční ústav



Základní údaje

Vězeňská služba

- zajišťuje provoz vězeňských zařízení, výkon vazby a výkon trestu odnětí svobody
- zajišťuje pořádek a bezpečnost v budovách a v místech činnosti soudů a ministerstva



Základní údaje

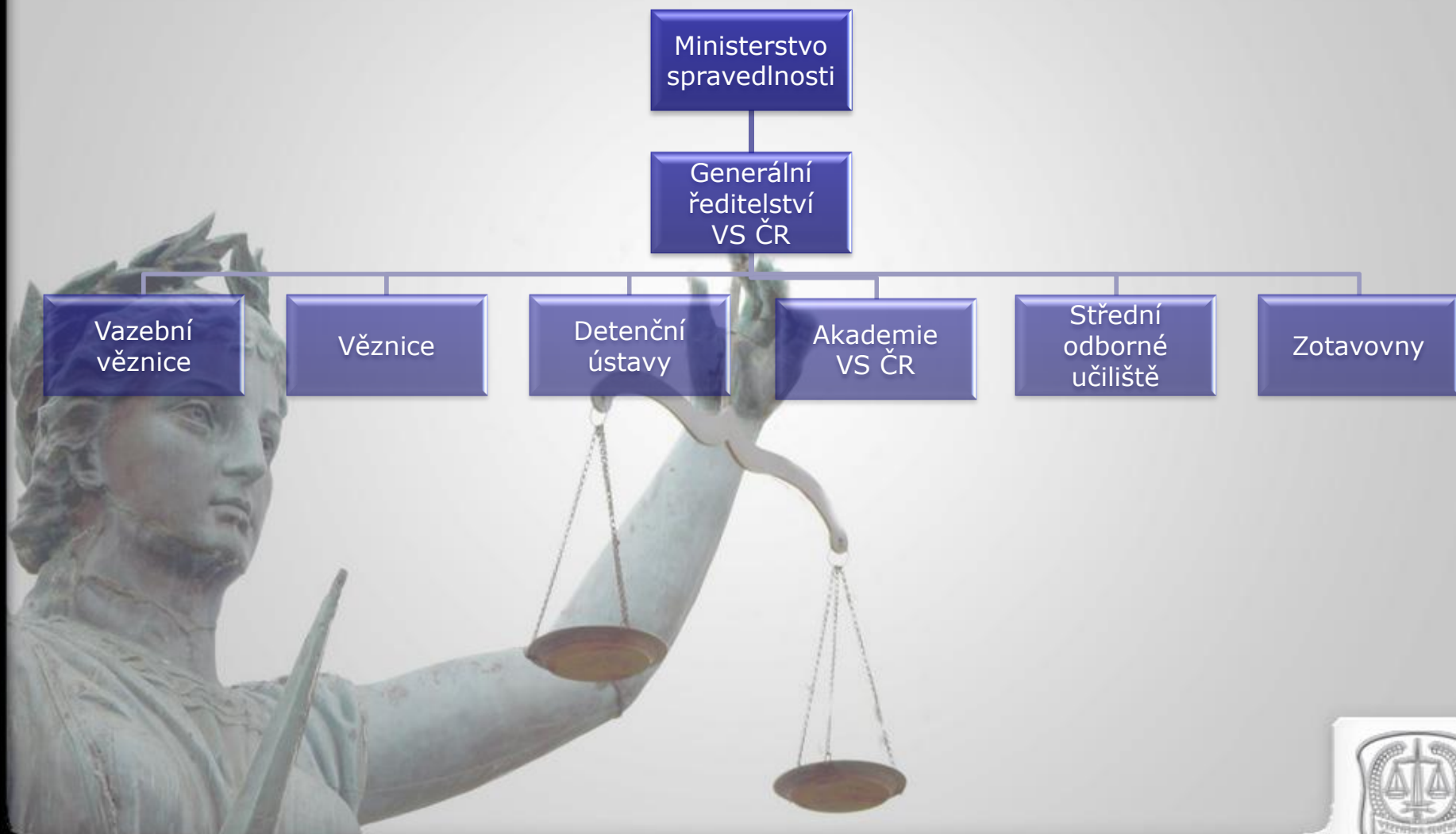

Základní údaje

VÝVOJ POČTU VĚZŇŮ V LETECH 2000 - 2013

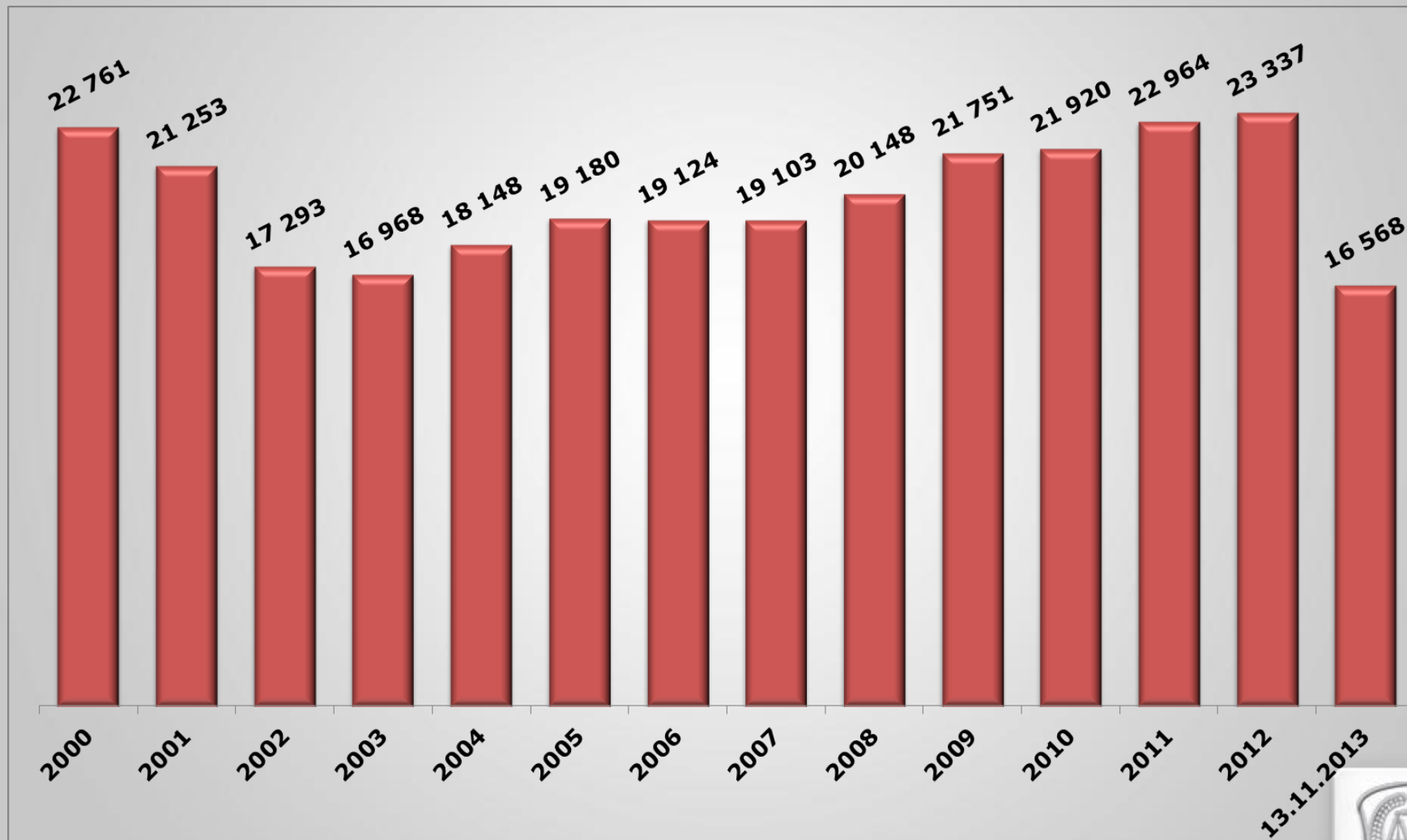

Základní údaje

NÁKLADY NA VĚZNĚ V ROCE 2012

Kč/Eur	Minimum	Maximum	Průměr
Náklady na jednoho vězně denně	615 Kč (24,5 Eur)	1 450 Kč (68,6 Eur)	916 Kč (36,4 Eur)
Průměrné roční náklady na jednoho vězně	335 285 Kč (13 335 Eur)		
Celkové náklady na všechny vězně	7,825 miliardy Kč (311,22 milionů Eur)		

Základem pro výpočet je skutečné čerpání ukazatelů:

- platy zaměstnanců a ostatní platby za provedenou práci
- pojistné placené zaměstnavatelem
- fond kultury a sociálních potřeb
- ostatní věcné výdaje
- kapitálové výdaje
- sociální dávky



Základní údaje

VÝVOJ ROZPOČTU V MILIARDÁCH KČ

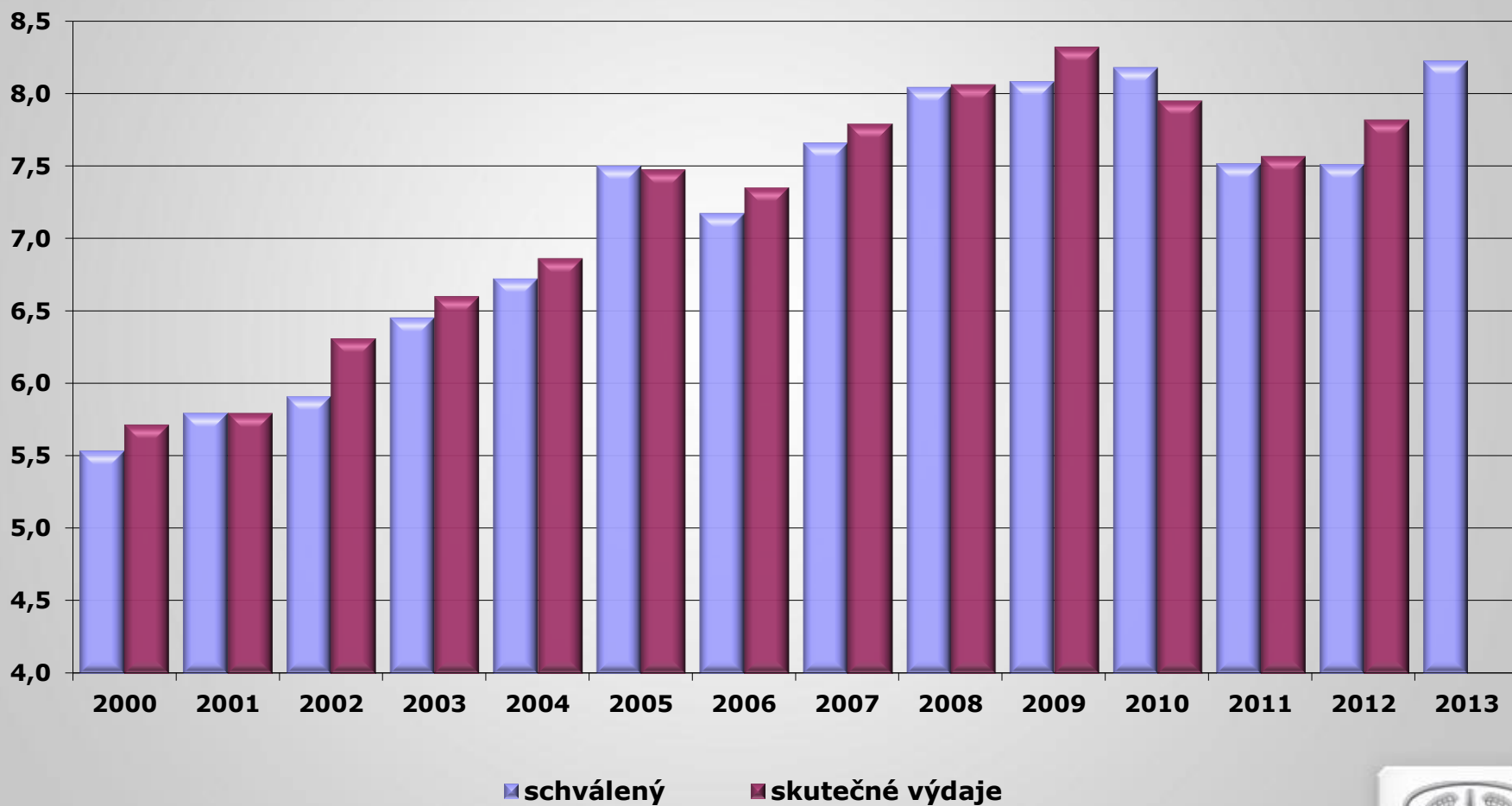

Základní údaje

ROZPOČET 2013 V TISÍCÍCH KČ

Schválený rozpočet na rok 2013
činí 8,23 mld. Kč

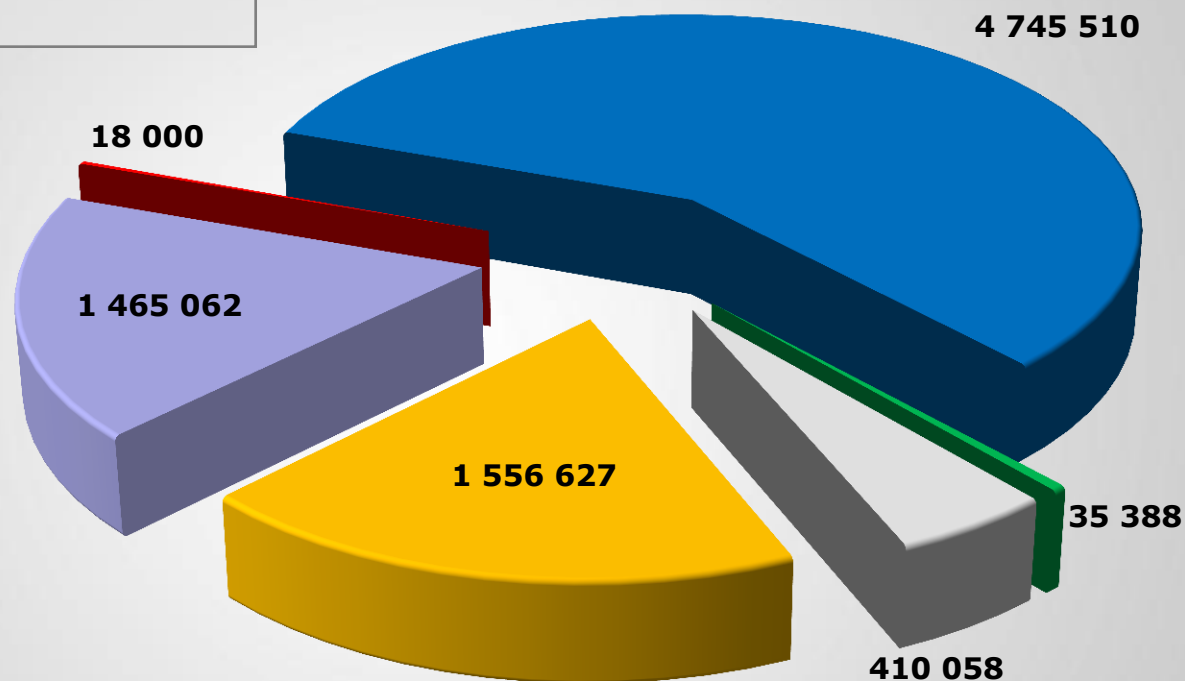

■ mzdy a pojistné

■ FKSP

■ kapitálové výdaje

■ ostatní věcné výdaje

■ sociální dávky

■ zotavovny



Typy věznic

S dohledem (A)

S dozorem (B)

S ostrahou (C)

Se zvýšenou ostrahou (D)

Pro mladistvé



VĚZNICE TYPU A – S DOHLEDEM



- Ve věznici se odsouzení pohybují bez omezení.
- Pracují zpravidla mimo věznici.
- Po pracovní době lze umožnit volný pohyb mimo věznici.
- Návštěvy se konají zpravidla bez dohledu zaměstnance.
- Ředitel věznice může jednou za dva týdny povolit opuštění věznice až na 24 hodin.



Typy věznic

VĚZNICE TYPU B – S DOZOREM

- Ve věznici se odsouzení pohybují zpravidla organizovaně pod dohledem zaměstnance.
- Ředitel může povolit volný pohyb uvnitř věznice.
- Odsouzení pracují zpravidla na nestřežených pracovištích mimo věznici.
- Lze povolit volný pohyb na pracoviště nebo na ošetření.
- Možné akce mimo věznici, vždy však pod dohledem.
- Návštěvy jsou zpravidla bez dohledu. Jednou za měsíc lze povolit opuštění věznice až na 24 hodin.



VĚZNICE TYPU C – S OSTRAHOU

- V prostorách věznice se odsouzení pohybují organizovaně pod dohledem zaměstnance.
- Při plnění pracovních povinností se mohou výjimečně pohybovat ve věznici volně.
- Pracují zpravidla uvnitř věznice nebo na střežených pracovištích mimo věznici.
- Mohou být zaměstnání na nestřežených pracovištích.
- Dohled nad pracovní činností je nejméně 1x za 45 minut.
- Návštěvy jsou zpravidla pod dohledem zaměstnance.
- Výjimečně lze jednou za měsíc povolit opuštění věznice až na 24 hodin.



VĚZNICE TYPU D – SE ZVÝŠENOU OSTRAHOU

- V prostorách věznice se odsouzení pohybují organizovaně pod dohledem příslušníka.
- Pracují uvnitř věznice nebo v celách.
- Dohled nad pracovní činností je nejméně 1x za 30 minut.
- Nepovoluje se volný pohyb uvnitř věznice.
- Návštěvy jsou zpravidla pod dohledem příslušníka. Výjimečně lze jednou za měsíc povolit opuštění věznice až na 24 hodin.



Typy věznic

ROZLOŽENÍ V TYPECH VĚZNIC - MUŽI

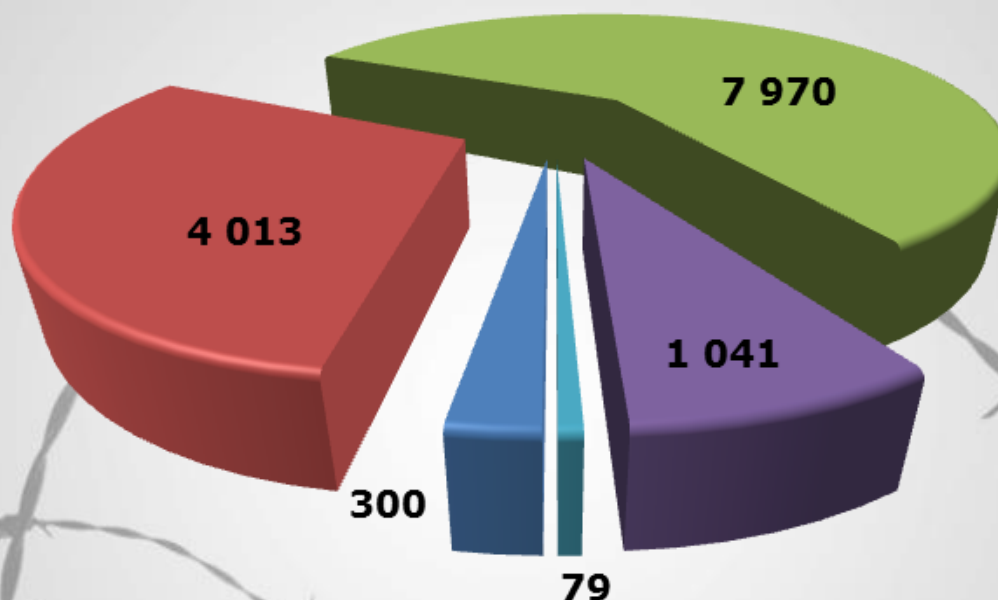

■ A ■ B ■ C ■ D ■ Mladiství

Muži ve výkonu trestu	13 403
Muži ve vazbě	2 186
Muži v ÚpVZD	35
Muži doživotně odsouzení	43

Aktualizováno k 13.11.2013



Typy věznic

ROZLOŽENÍ V TYPECH VĚZNIC - ŽENY

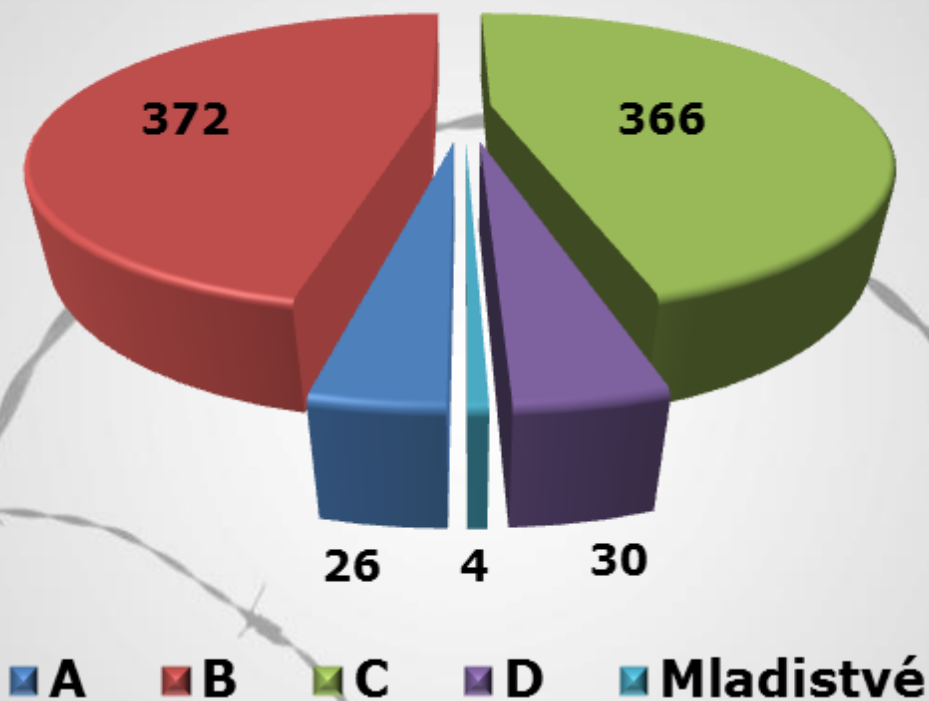

Ženy ve výkonu trestu	798
Ženy ve vazbě	144
Ženy v ÚpVZD	2
Ženy doživotně odsouzené	3

Aktualizováno k 13.11.2013



Výkon vazby

Soud může nařít vazbu, pokud má obavu, že obviněný:

uprchne nebo se bude skrývat
(tzv. *útěková vazba*),

bude působit na dosud nevyslechnuté svědky nebo spoluobviněné nebo jinak mařit stíhání
(tzv. *koluzní vazba*),

bude pokračovat v trestné činnosti, pro niž je stíhán
(tzv. *předstižná vazba*).



VZOROVÁ CELA

Jedním ze základních cílů je přiblížit podmínky ve vazbě evropským standardům.

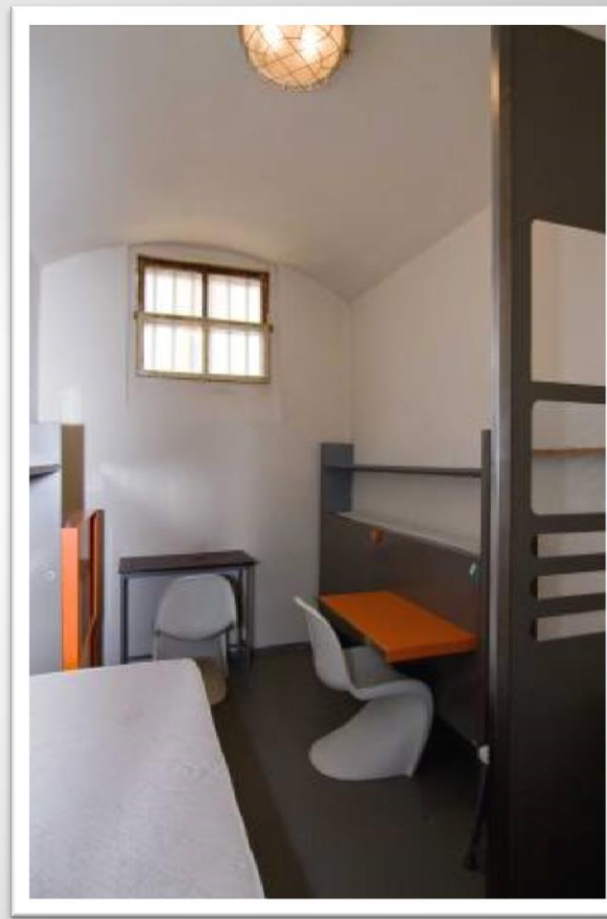

ČINNOSTI S OBVINĚNÝMI VE VÝKONU VAZBY

Programy pro obviněné:

- preventivně výchovné
- vzdělávací
- zájmové
- sportovní



Výkon trestu

Cílem je ochrana společnosti prostřednictvím reintegrace pachatele.

Je uplatňován princip snižování rizika recidivy a princip restorativní justice – obnova narušeného sociálního stavu s aktivní účastí dotčených osob a odborníků.



INDIVIDUALIZOVANÝ PROGRAM ZACHÁZENÍ

Pracovní aktivity

Speciálně-výchovné aktivity

Vzdělávací aktivity

Zájmové aktivity

Utváření vnějších vztahů



Výkon trestu

ZPŮSOBY ZAMĚSTNÁVÁNÍ

Podnikatelé mimo VS ČR

Střediska hospodářské činnosti věznic

Vzdělávání denním studiem

Vnitřní provozy věznic



Výkon trestu

VÝVOJ ZAMĚSTNANOSTI V %

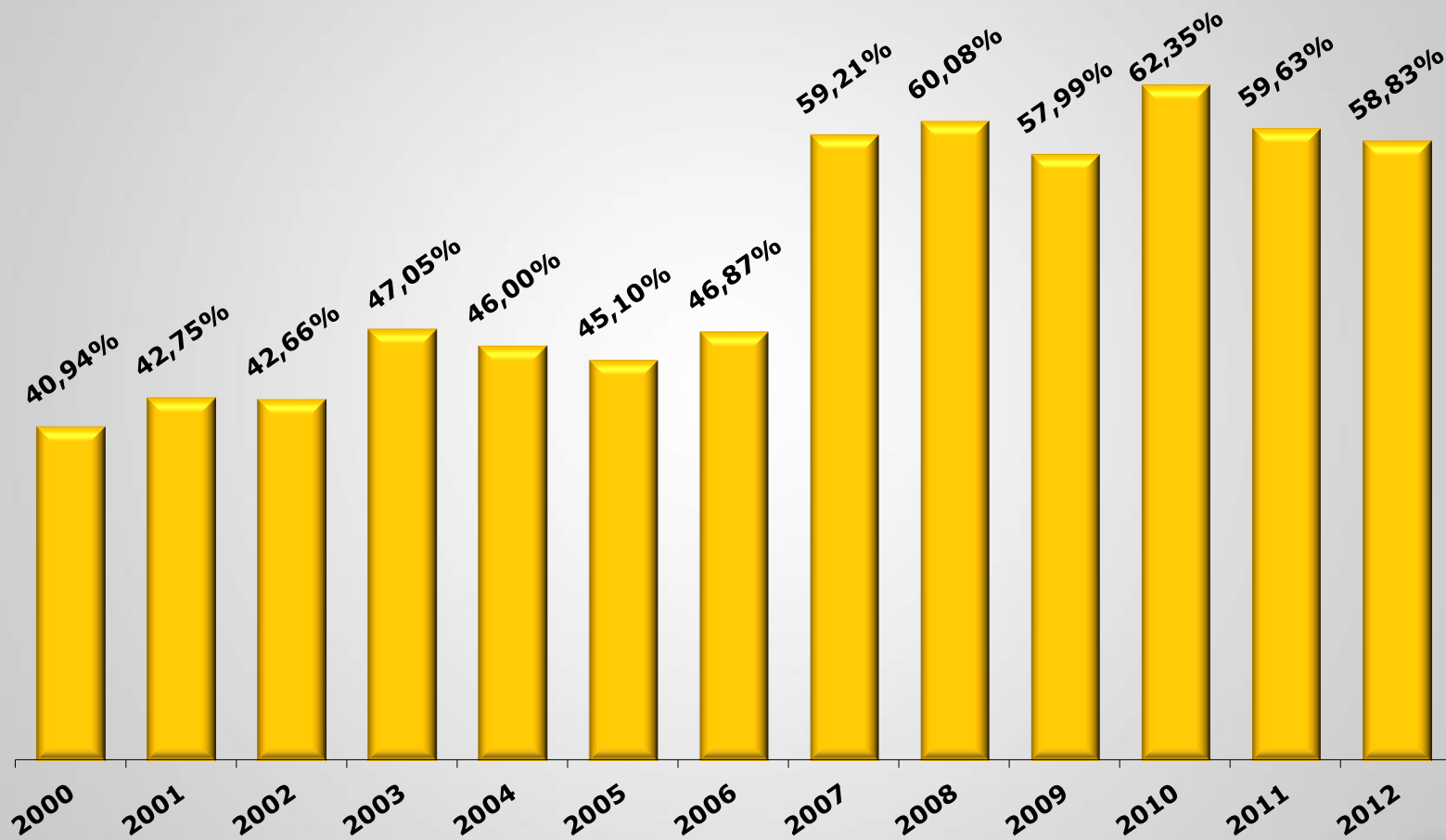

PRACOVNÍ ODMĚNA ODSOUZENÝCH

Minimální mzda v ČR	8000 Kč (313 Eur)		
Tarify pracovních odměn odsouzených	4500 Kč (176 Eur)	6750 Kč (264 Eur)	9000 Kč (352 Eur)



SPECIÁLNĚ-VÝCHOVNÉ AKTIVITY

Jde o individuální a skupinová speciální pedagogická a psychologická působení vedená odborníky. Zejména:

- a) terapeutická,
- b) sociálně právní poradenství,
- c) trénink zvládnání vlastní agresivity.



Specializovaná oddělení



Pro odsouzené se specifickými potřebami, vyžadujícími odborné zacházení.

Tito odsouzení mají stanoven rozšířený program zacházení v rozsahu 21 hodin týdně.

U odsouzených s poruchami duševními a poruchami chování je jeho nejvýznamnější složkou terapeutický program specificky zaměřený na konkrétní poruchu.



Specializovaná oddělení

TYPY SPECIALIZOVANÝCH ODDĚLENÍ

Ochranná léčba

Duševní poruchy a poruchy chování

Trvale pracovní nezařaditelní

Matky s nezletilými dětmi



Specializovaná oddělení

TYPY OCHRANNÉ LÉČBY

Protitoxikomanická

Sexuologická

Protialkoholní

Patologické hráčství

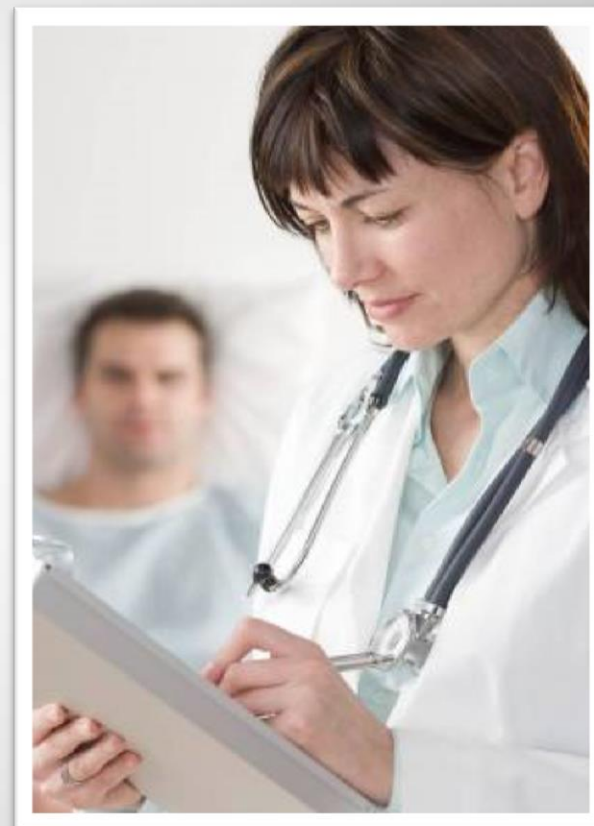

Specializovaná oddělení

DUŠEVNÍ PORUCHY A PORUCHY CHOVÁNÍ



- psychopati
- závislí
- mentálně retardovaní



Specializovaná oddělení

TRVALE PRACOVNĚ NEZAŘADITELNÍ



Osoba starší 65 let, pokud nepožádá o zařazení do práce

Osoba uznaná invalidní

Osoba, jejíž zdravotní stav neumožňuje trvalé pracovní zařazení



Oddělení pro matky s dětmi

SVĚTLÁ NAD SÁZAVOU



15 míst pro matky s dětmi

Na oddělení mohou být umístěny matky s dětmi ve věku od jednoho do tří, výjimečně do čtyř let.



SPOLUPRACUJÍCÍ ORGANIZACE

- státní organizace
(Probační a mediační služba, sociální kurátoři)
- nestátní neziskové organizace
- církve a náboženské společnosti



Vzdělávání vězňů

Vězeňská služba umožňuje získat

Základní vzdělání

Vyučení v oboru

Středoškolské vzdělání

Vysokoškolské vzdělání



Vzdělávání vězňů

Povinnou školní docházku u mladistvých obviněných zajišťují vazební věznice ve spolupráci s místními základními školami.

Z výučních listů a jiných dokladů o vzdělání není patrné, že byly získány ve výkonu trestu odnětí svobody.

Odsouzeným ve věznicích s dohledem a dozorem a mladistvým odsouzeným lze povolit docházku do školy mimo věznici.

ČESKÁ REPUBLIKA
Střední odborné učiliště, Učební a Odborné učiliště

Název školy: [redacted]
Škola: Střední odborné učiliště
dvorní ulice (hřbitov a nároží) 65-51-E-001
Strojářská výroba

Zeměpisná adresa: [redacted]
Město: Praha
PSČ: 2PSS/6
Kontrolní list č. 2

Školní rok: 2003 / 2004
ID: 0031721

VÝUČNÍ LIST

Jméno a příjmení: [redacted] Rodné číslo: [redacted]
Datum narození: [redacted] okres: [redacted]
Místo narození: Praha
Státní občanství: Česká republika

Celková hodnocení: prospěl

V Praze
PaedDr. Marie Kiselečková
PaedDr. Martin Váňa



Vzdělávání vězňů

STŘEDNÍ ODBORNÁ UČILIŠTĚ

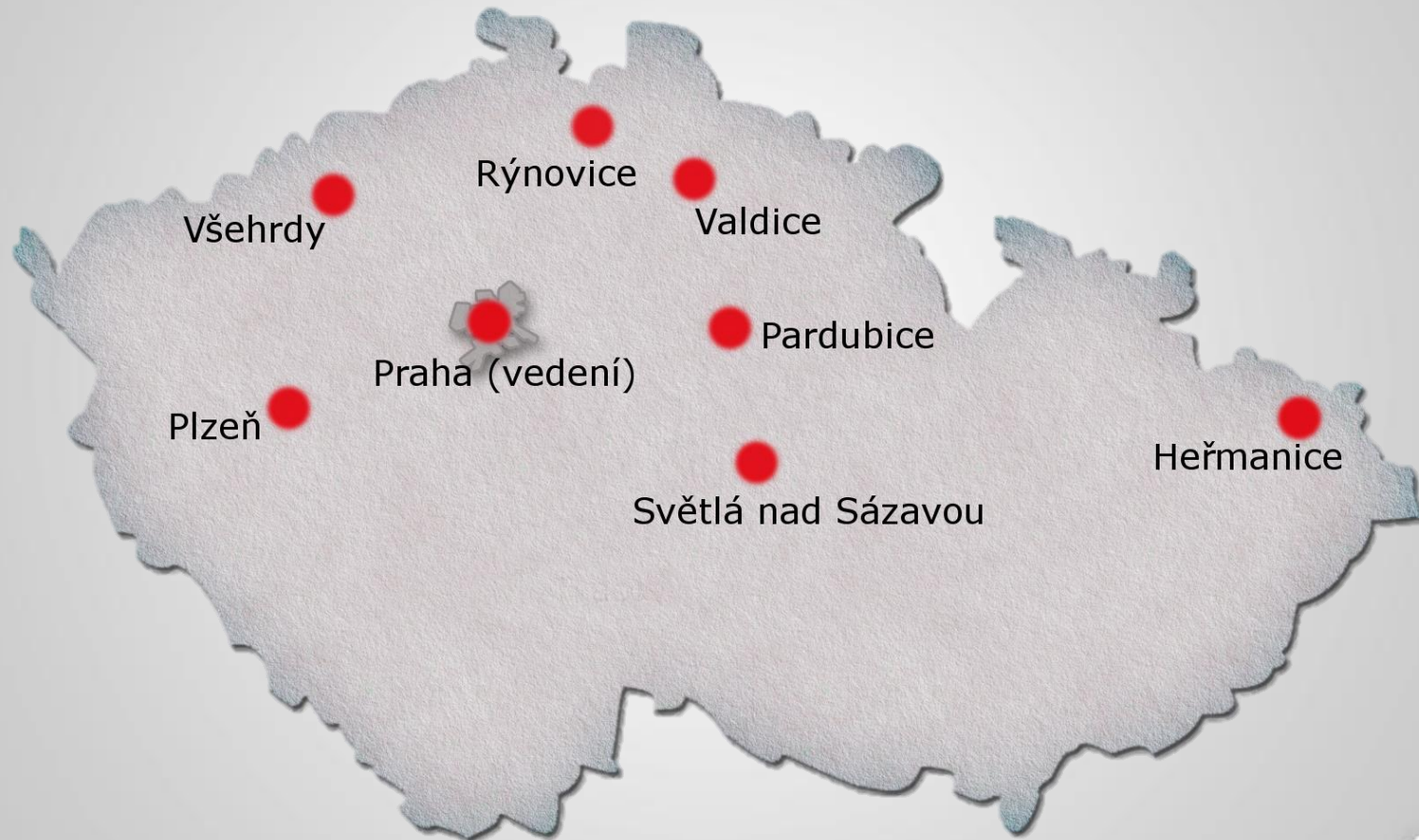

Vzdělávání vězňů



Vězeňská služba dále organizuje všeobecně vzdělávací a odborné kurzy, jazykové kurzy apod.



Zabezpečovací detence

Zabezpečovací detence je ochranné opatření pro pachatele, jejichž duševní stav trvale či dočasně způsobuje, že se dopouštějí závažné trestné činnosti.

V ČR existuje zabezpečovací detence od 1. ledna 2009.

KOMU JE URČENA

Vysoce nebezpečné osoby, které závažnou trestnou činnost páchají kvůli svému duševnímu stavu a běžná ochranná léčba není účinná.

Sexuální devianti, u nichž selhala ochranná léčba.



Zabezpečovací detence

ÚSTAV V BRNĚ



Kapacita 48 míst



Zabezpečovací detence

ÚSTAV V OPAVĚ



Kapacita 150 míst



SLOŽENÍ ZAMĚSTNANCŮ SKUTEČNÝ PŘEPOČÍTANÝ STAV K 1.9.2013

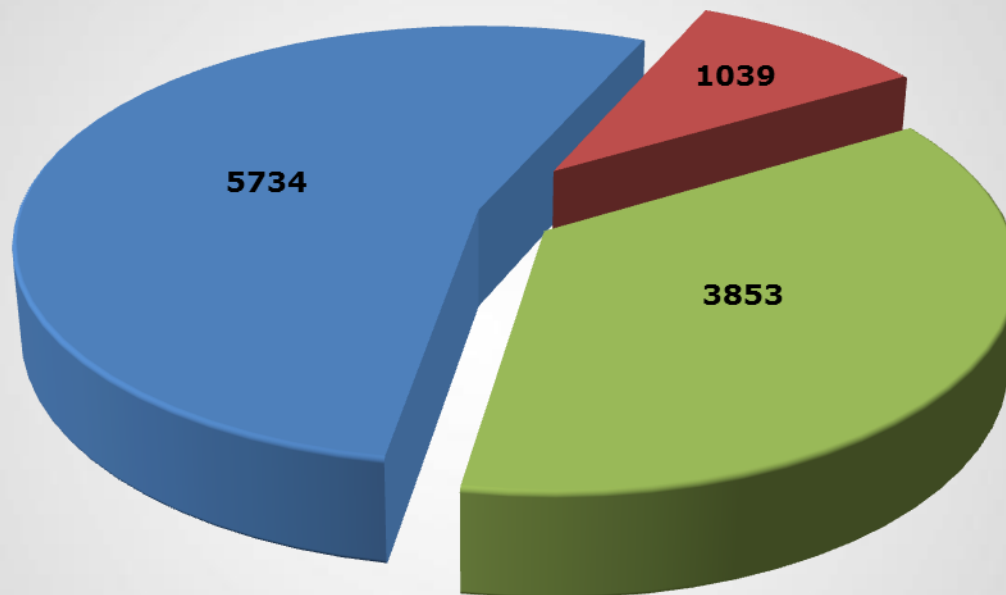

■ Příslušníci bez JS (vězeňská stráž)

■ Justiční stráž

■ Občanští zaměstnanci

Plánovaný počet tabulkových
míst k 1.9.2013 **11 038**



Personál

VÝVOJ POČTU ZAMĚSTNANCŮ (VLÁDOU STANOVENÉ POČTY)

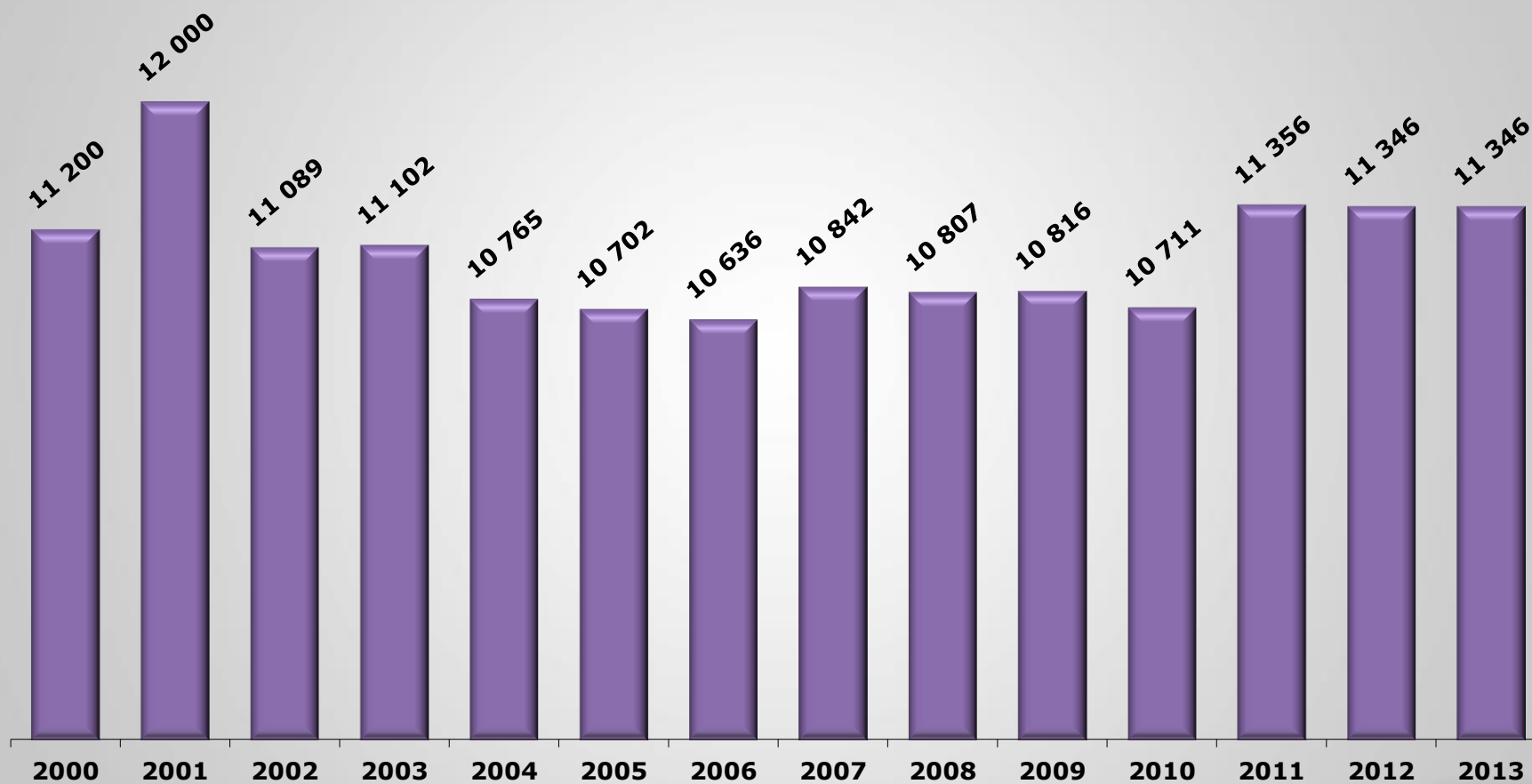

VÝVOJ POČTU ZAMĚSTNANCŮ A VĚZŇŮ

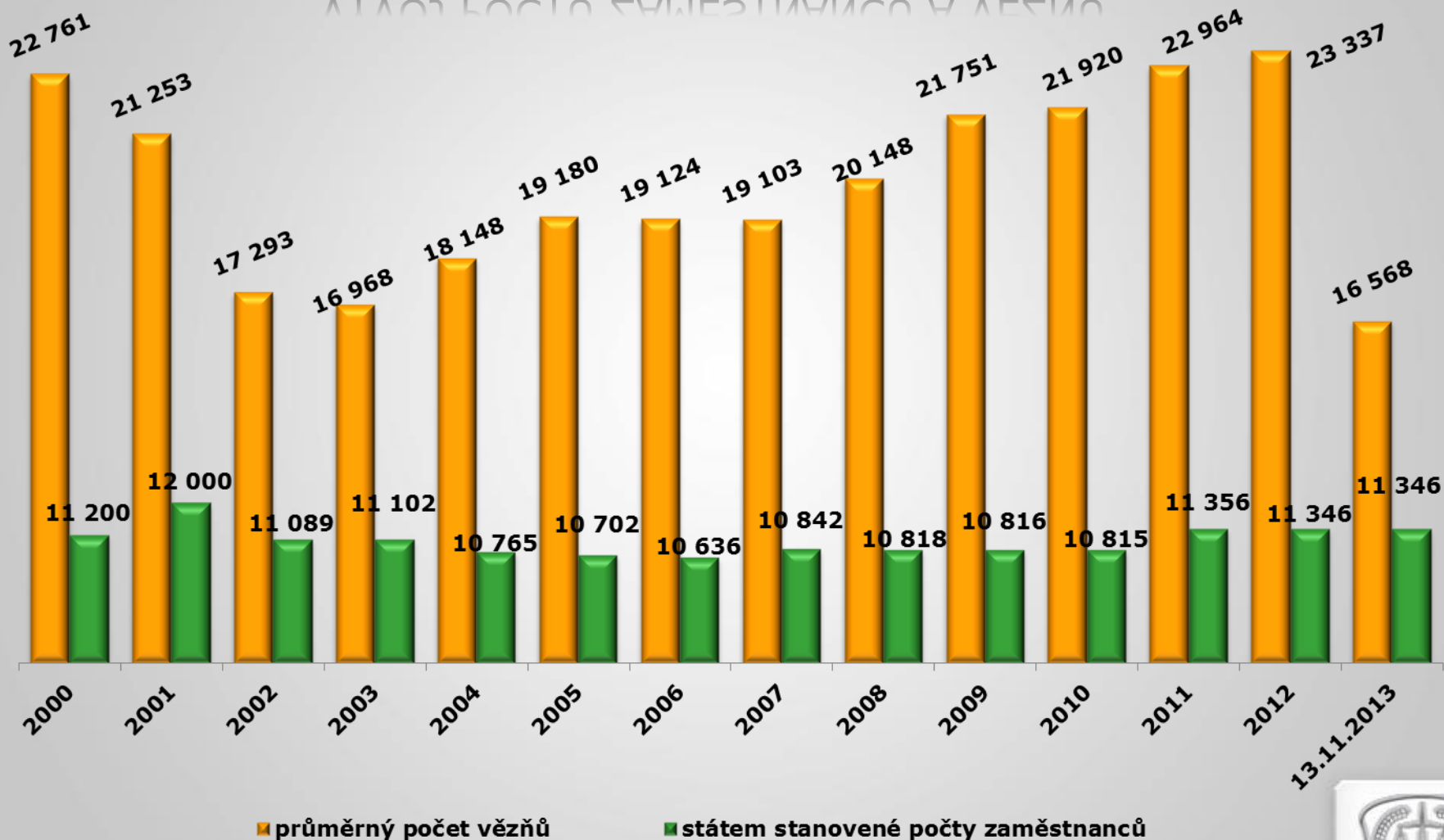

VĚZEŇSKÁ STRÁŽ

Zajišťuje bezpečnost věznic a eskorty





JUSTIČNÍ STRÁŽ

Zajišťuje ostrahu justičních budov – soudů a ministerstva spravedlnosti



CIVILNÍ ZAMĚSTNANCI

Poskytují vězňům specializovanou péči
Zabezpečují provoz věznic
Zajišťují logistiku

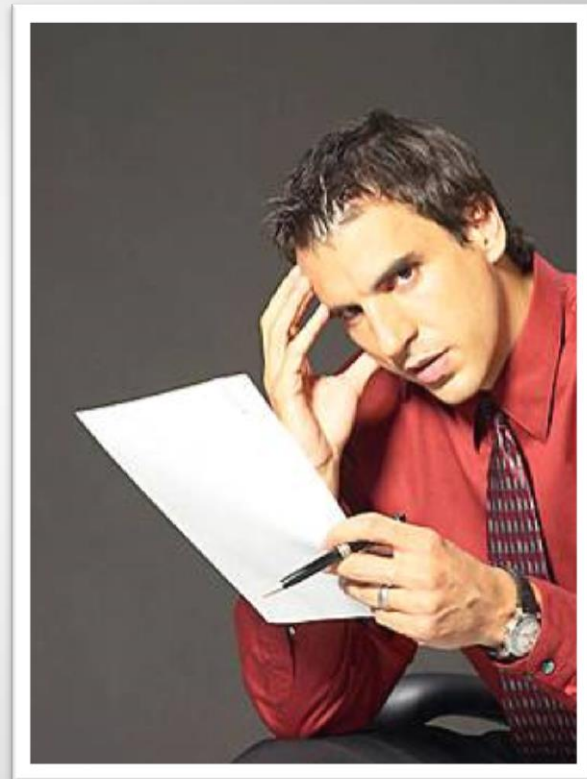

Personál

SLOŽENÍ ZAMĚSTNANCŮ PODLE DÉLKY ZAMĚSTNANECKÉHO POMĚRU

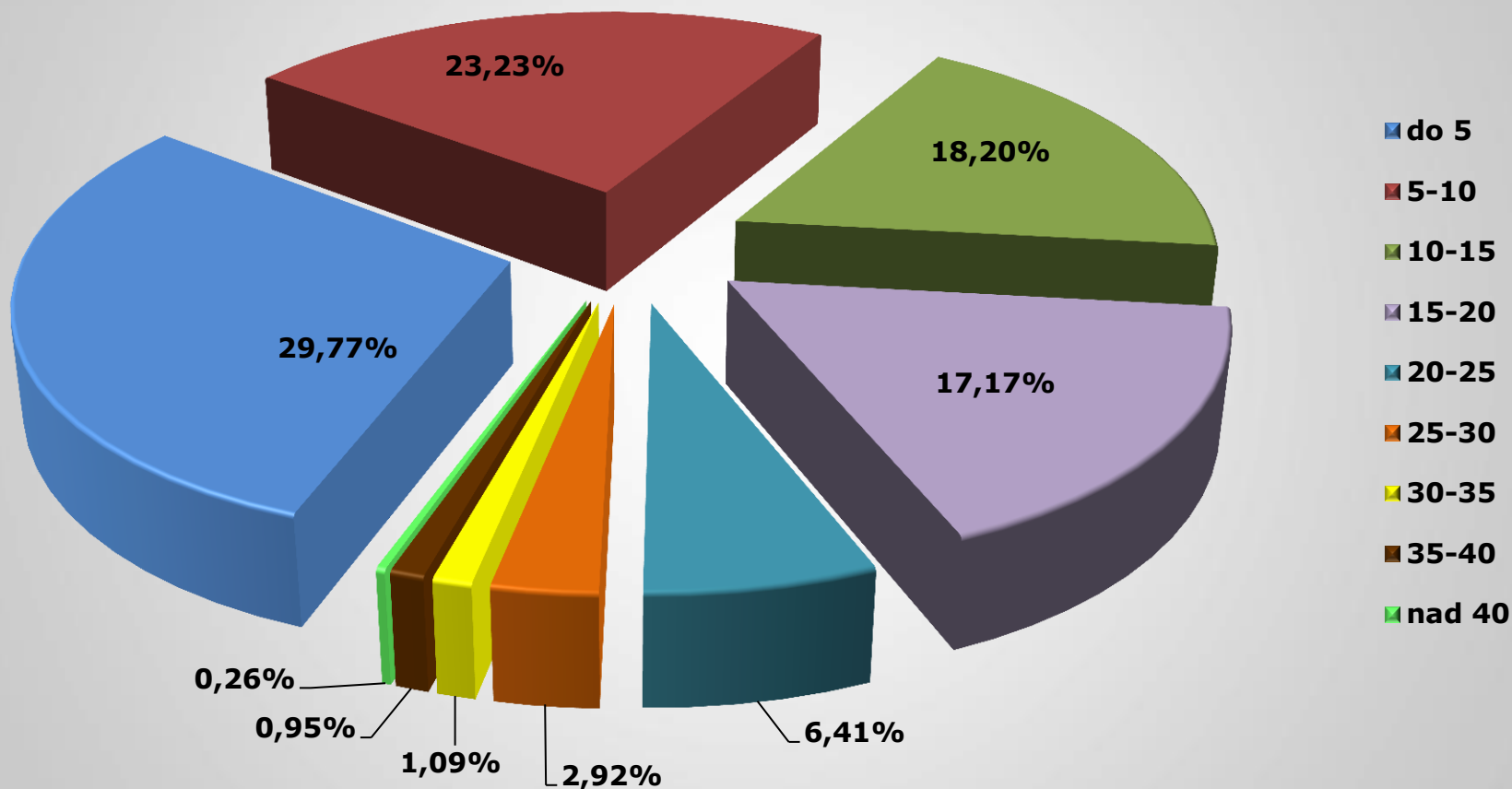

VZDĚLÁVÁNÍ PERSONÁLU



Akademie Vězeňské služby ČR



AKADEMIE VĚZEŇSKÉ SLUŽBY ČR

Hlavním úkolem Akademie Vězeňské služby ČR je příprava a následné vzdělávání všech nových zaměstnanců vězeňské služby.

Délka základní odborné přípravy činí 8, respektive 9 týdnů.

Základní odbornou přípravu ročně absolvuje cca 900 zaměstnanců.

Specializačních kurzů se ročně účastní téměř 2000 zaměstnanců.



SLOŽENÍ ZAMĚSTNANCŮ PODLE VZDĚLÁNÍ

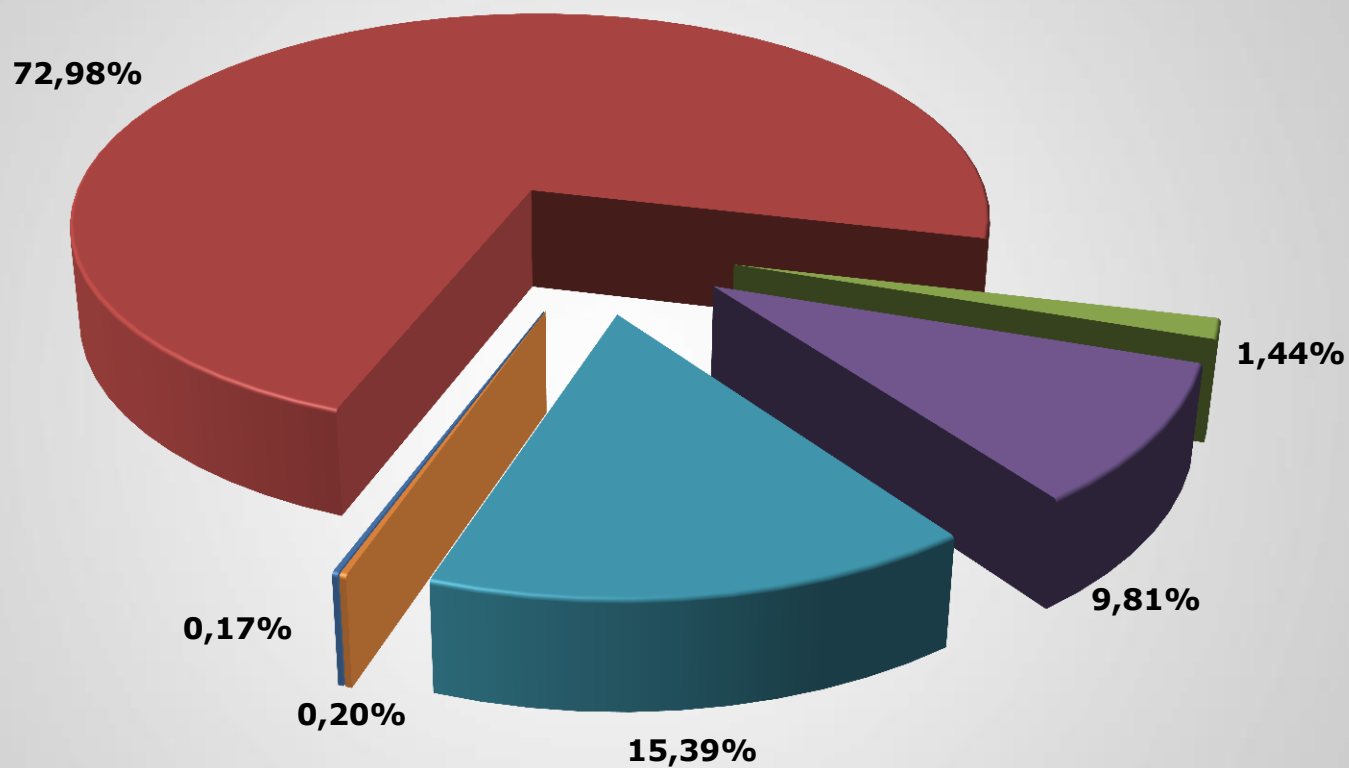

■ základní ■ střední ■ vyšší odborné ■ bakalářské ■ magisterské ■ doktorandské



Zdravotní péče

Vězeňská služba poskytuje hospitalizační péči v základních medicínských oborech ve vězeňských nemocnicích v Praze a v Brně

Specializovanou lékařskou péči poskytují externí specialisté nebo civilní zařízení

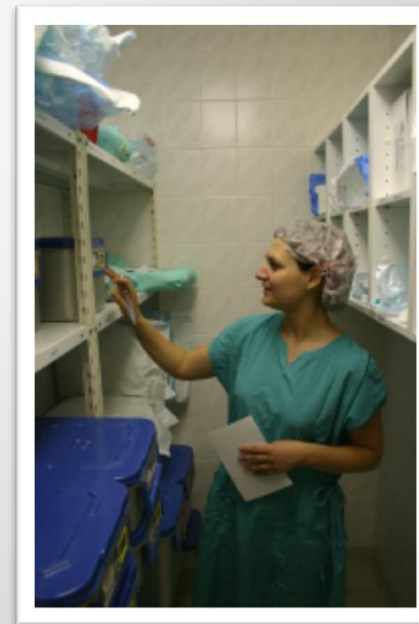

Priority VS ČR

Bezpečnost statická a dynamická

Snižování rizika recidivy

Rozšiřování výrobních kapacit

Dodržování evropských vězeňských standardů

Mezinárodní spolupráce



Generální ředitelství Vězeňské služby České republiky
Oddělení vnějších vztahů

tel.: +420 244 024 412

fax: +420 244 409 072

e-mail: to@grvs.justice.cz

Soudní 1672/1a

P. O. Box 3

140 67 Praha 4

