

Archivnictví

materiály elektronické:

- Základní pravidla pro zpracování archiválií 2015 – přístupná na webových stránkách Ministerstva vnitra (www.mvcr.cz), sekce „o nás“ – „archivnictví a spisová služba“ – „archivnictví“ – „metodiky“

tištěná skripta:

- Ludmila Sulitková, Archivnictví a spisová služba, Ústí n. Labem 2017

historiografická kniha

výzkum (základní)

prameny (jeden z důležitých typů = archiválie)



**BE NICE
TO ARCHIVISTS**



**THEY CAN ERASE YOU
FROM HISTORY**





Nomen Cognomen Lingua	Natio Patria	Aetas Profectio in saeculo	Tempus ingressus loci desc.ptionis	Nomen Cognomen Lingua	Natio Patria	Aetas Profectio in saeculo	Tempus ingressus loci desc.ptionis
Martinus Wagner German.	Saxonia Tornensis	natus 1092 10 detob. Nator 1 ann.	27 Januarius 1087 27 Junia.	Carocephalus Wagner Germ. North. H.	Moravia Schamber. Germ.	natus 1093 11 Aug. 10 Augusti 1920.	20 Octob. 1081 Olmucy
Franciscus Fraxator Utramp.	Boemia Oppavensis Philosophus	natus 1007 24 Augusti 17. 24. 12. 24.	22 Martii 1081 Olmucy	Konstantinus Wagner Germ.	Boemia Boemia. Fractensis.	natus 1064 4 Julii 11. 1. ann.	20 Octob. 1081 Olmucy
Bartholomaeus Foxtor Utramp.	Moravia Stiracensis Cuba	natus 1051 24 Augusti 14. 10. 10.	14 Sept. 1080 Sclizy	Gregorius Wagner Germ. Epist. 1081	Moravia Bohemien. Germ.	natus 1059 23 April. 14. 10. 10.	20 Octob. 1081 Olmucy
Parasimela nata Boem. German. Epist. 1081	Boemia Witensis Nator	natus 1060 5 Novembrii 10. 10. 10.	9 Decemb. 1080 Grafia	Gregorius Wagner Germ. Epist. 1081	Boemia Oppavensis. Germ.	natus 1057 10 Martii 10. 10. 10.	20 Octob. 1081 Germucy
Bartholomaeus Wagner German.	Boemia Oppavensis Epist. 1081	natus 1064 21 Martii 10. 10. 10.	9 Octob. 1081 Cuba	Gregorius Wagner Germ. Epist. 1081	Boemia Oppavensis. Germ.	natus 1057 21 Martii 10. 10. 10.	10 Novemb. 1081 Cuba
Carolus Wagner Utramp.	Boemia Dubensis Nator 1 ann.	natus 1065 5 Januarii 10. 10. 10.	9 Octob. 1081 V. Braga.	Gregorius Wagner Germ.	Boemia Boemia & Tyrol. Germ.	natus 1053 9 Februarii 10. 10. 10.	14 Martii 1082 V. Braga.
Bartholomaeus Wagner German.	Moravia Iglavensis Nator 2 ann.	natus 1063 27 Septemb. 10. 10. 10.	9 Octobrii 1081 Iglavia	Martina Wagner Utramp. 1720.	Boemia Boemia. Philosophus	natus 1060 29 Novemb. 10. 10. 10.	20 Martii 1082 V. Braga
Joannes Wagner Boem. & ultra ma. Germ.	Boemia Teutonica. Poem. Nator 2 ann.	natus 1064 14 Julii 10. 10. 10.	2 Octob. 1081 Katholische 1720.	Andreas Wagner Germ. 1720.	Boemia Boemia. Epist. 1081	natus 1063 10 Septemb. 10. 10. 10.	12 Novemb. 1082 Iglavia
Antonius Wagner Germ. Epist. 1081	Boemia Bohemian. Germ. Nator 1 ann.	natus 1068 7 Junii 10. 10. 10.	9 Octob. 1081 1720.	Antonius Wagner Germ.	Boemia Boemia. Germ.	natus 1065 17 Februarii 10. 10. 10.	12 Novemb. 1082 V. Braga
Bartholomaeus Wagner Germ. Epist. 1081	Boemia Bohemian. Germ. Nator 1 ann.	natus 1061 10 Martii 10. 10. 10.	2 Octob. 1081 V. Braga.	Andreas Wagner Germ.	Moravia Moravia. Germ.	natus 1065 16 Januarii 10. 10. 10.	12 Novemb. 1082 Brune.
Andreas Wagner Germ. Epist. 1081	Boemia Bohemian. Germ. Nator 1 ann.	natus 1064 20 Octob. 10. 10. 10.	20 Octob. 1081 1720.	Gregorius Wagner Germ. North. H.	Boemia Boemia. Germ.	natus 1063 23 April. 10. 10. 10.	12 Novemb. 1082 Germucy
Joannes Wagner Boem. & ultra ma. Germ.	Boemia Bohemian. Germ. Nator 1 ann.	natus 1065 24 Decemb. 10. 10. 10.	20 Octob. 1081 Olmucy	Paulus Wagner Boem. & ultra ma. Germ.	Boemia Boemia. Germ.	natus 1062 15 Decemb. 10. 10. 10.	12 Novemb. 1082 Olmucy

Nomen Cognomen Lingua	Natio Patria	Aetas Profectio in saeculo	Tempus ingressus loci desc.ptionis	Nomen Cognomen Lingua	Natio Patria	Aetas Profectio in saeculo	Tempus ingressus loci desc.ptionis
Andreas Wagner Germ.	Moravia Wagnerdorf Germ.	natus 1064 2 April. Nator 5 ann.	12 Novemb. 1082 Germucy.	Andreas Wagner Germ.	Moravia Wagnerdorf Germ.	natus 1064 2 April. Nator 5 ann.	12 Novemb. 1082 Germucy.
Andreas Wagner Germ.	Boemia Wagner Germ.	natus 1064 6 Julii Nator 1 ann.	12 Novemb. 1082 V. Braga.	Andreas Wagner Germ.	Boemia Wagner Germ.	natus 1064 6 Julii Nator 1 ann.	12 Novemb. 1082 V. Braga.
Andreas Wagner Germ.	Moravia Wagner Germ.	natus 1066 2 Octob. Nator 1 ann.	12 Novemb. 1082 V. Braga.	Andreas Wagner Germ.	Moravia Wagner Germ.	natus 1066 2 Octob. Nator 1 ann.	12 Novemb. 1082 V. Braga.
Joannes Wagner Germ.	Boemia Wagner Germ.	natus 1059 22 April. Nator 1 ann.	12 Novemb. 1082 Nune.	Joannes Wagner Germ.	Boemia Wagner Germ.	natus 1059 22 April. Nator 1 ann.	12 Novemb. 1082 Nune.
Joannes Wagner Germ.	Boemia Wagner Germ.	natus 1066 7 Decemb. Nator 1 ann.	7 Decemb. 1082 Ragovis.	Joannes Wagner Germ.	Boemia Wagner Germ.	natus 1066 7 Decemb. Nator 1 ann.	7 Decemb. 1082 Ragovis.
Joannes Wagner Germ.	Boemia Wagner Germ.	natus 1065 28 Octob. Nator 1 ann.	7 Decemb. 1082 V. Braga.	Joannes Wagner Germ.	Boemia Wagner Germ.	natus 1065 28 Octob. Nator 1 ann.	7 Decemb. 1082 V. Braga.
Joannes Wagner Germ.	Boemia Wagner Germ.	natus 1063 7 Decemb. Nator 2 ann.	7 Decemb. 1082 Litomercy.	Joannes Wagner Germ.	Boemia Wagner Germ.	natus 1063 7 Decemb. Nator 2 ann.	7 Decemb. 1082 Litomercy.
Joannes Wagner Germ.	Boemia Wagner Germ.	natus 1062 3 Octob. Nator 2 ann.	7 Decemb. 1082 Reg. Brage.	Joannes Wagner Germ.	Boemia Wagner Germ.	natus 1062 3 Octob. Nator 2 ann.	7 Decemb. 1082 Reg. Brage.
Joannes Wagner Germ.	Boemia Wagner Germ.	natus 1058 7 Junii Nator 1 ann.	7 Decemb. 1082 Litomercy.	Joannes Wagner Germ.	Boemia Wagner Germ.	natus 1058 7 Junii Nator 1 ann.	7 Decemb. 1082 Litomercy.
Joannes Wagner Germ.	Boemia Wagner Germ.	natus 1052 7 Decemb. Nator 1 ann.	7 Decemb. 1082 Litomercy.	Joannes Wagner Germ.	Boemia Wagner Germ.	natus 1052 7 Decemb. Nator 1 ann.	7 Decemb. 1082 Litomercy.
Joannes Wagner Germ.	Boemia Wagner Germ.	natus 1066 16 Decemb. Nator 1 ann.	16 Decemb. 1082 Saganni.	Joannes Wagner Germ.	Boemia Wagner Germ.	natus 1066 16 Decemb. Nator 1 ann.	16 Decemb. 1082 Saganni.
Joannes Wagner Germ.	Boemia Wagner Germ.	natus 1065 20 Novemb. Nator 1 ann.	27 Februarii 1083 Germucy.	Joannes Wagner Germ.	Boemia Wagner Germ.	natus 1065 20 Novemb. Nator 1 ann.	27 Februarii 1083 Germucy.

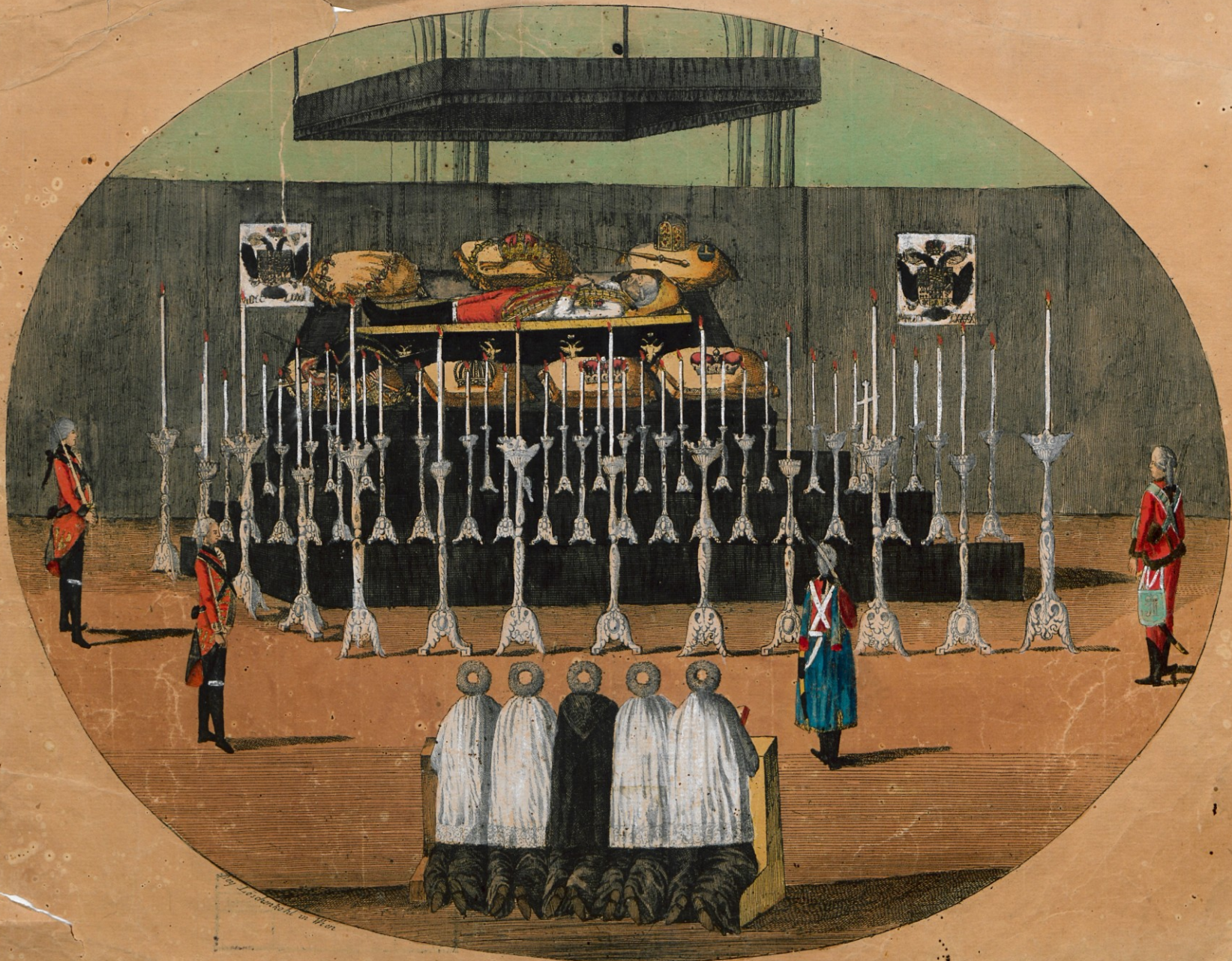

Der Leichnam Sr. Majestät Joseph des II. in der Hofkapelle am 22^{ten} Feb. 1790

NOVOVĚK



SOUČASNOST





Wien den 26. 82

Witternauß / uns fahr un.
gammelflige Nünder

Mein Engel!

Als die Käse alle zu ihrem Nest
fliegt, so möchte ich auch
zu dir fliegen! Ich falle immer
aus, ich möchte schon bei dir sein, dich
immerzu zu kommen, mein Stubi!
Ich danke immer fort an dich meine
Gedanken sind fort mit dir geblieben
- ich in die Welt - wann wirst du endlich
Besuche nur bringen? Das diese Tage
werden mir nicht brautmal
Mein Engel, - Dank u. Liebe in

Můj anděli.

Jako tato vlaštovka letí do svého
hnízda, tak bych já – kdybych
mohla – chtěla letět za Tebou.
Vždy vydržím, chtěla bych být už u
Tebe, moci Tebe obejmout, můj
Stuni. Stále na Tebe myslím a v
mysli jsem stále s Tebou, ...



Donnerstag 9/2 82

Mein Schatzel!

Du bist ein Schatzel, ^{und} du bist
mein Schatzel! Da du ab
noch nicht ganz so fass, so
malde ich ab dir drei mal
an. ich schicke dir zehn
Millionen Tassel's.

Drum lass anrufen mir so
viel Freunde das ich ab dir
das nicht sagen kann.

Bye bye lass mich
guten Tag, die Zeit vergeht
in einem Nu ist

Můj poklade!

Ty jsi poklad a jsi můj poklad!

Protože jsi to nevěděl, oznamuji

Ti to tentokrát. Posílám Ti deset

miliónů polibků. Tvoji dopisy mi

dělají tolik radost. ...



Každý z nás má svůj archiv.

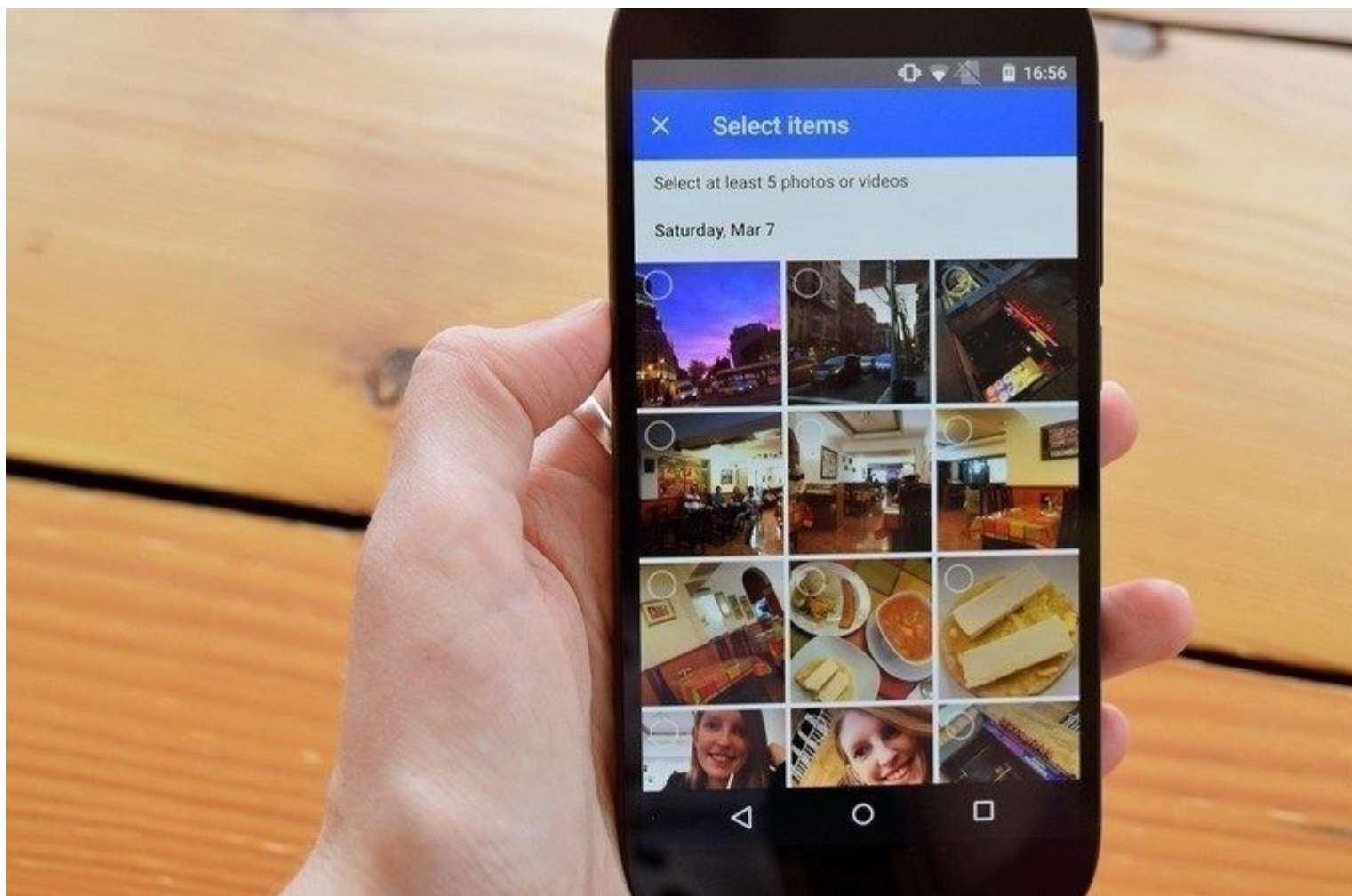

CO JE TO ARCHIV?

Václav Vojtíšek (1924):

„Souhrn písemných a jiných příbuzných pramenů povahy dokumentární, které vzešly výběrem za účelem správním a vědeckým z materiálu nashromážděného organickou činností úřední.“

Archivní příručka (1964):

„Souhrn písemných i jiných příbuzných dokumentů, který vznikl výběrem za účely správními, provozními a vědeckými z materiálu nashromážděného organickou činností určité instituce ... nebo souhrn dokumentárního materiálu neúřední povahy, vzniklý z politické, vědecké, hospodářské nebo jiné veřejné činnosti jednotlivce.“



CO JE TO ARCHIV?

zákon 499/2004 Sb.

„Zařízení ... které slouží k ukládání archiválií a péči o ně.“



Vznik archivů – již ve starověku (archeologické nálezy)

Jejich fungování je spojeno s existencí civilizace založené na právním systému (ukládání dokumentů důležitých pro společnost z hlediska práva, ekonomiky, poznání vlastní identity z dějin, ...)

Evropa – ve středověku velmi často spojené s pokladem, cestovaly s panovníkem

Raný novověk

- masivní nárůst tvorby písemností (univerzity, knihtisk, posilování role práva ve společnosti, rozvoj obchodu)
- vznik archivu jako instituce



PAMĚŤOVÉ INSTITUCE

muzeum

knihovna

archiv



CO JE TO ARCHIVÁLIE?

Václav Vojtíšek:

„písemné a jiné příbuzné prameny povahy dokumentární, které vzešly výběrem“

současnost (zákon 499/2004 Sb.):

„takový **záznam**, který byl vzhledem k době vzniku, obsahu, původu, vnějším znakům a trvalé hodnotě dané politickým, hospodářským, právním, historickým, kulturním, vědeckým nebo informačním významem **vybrán ve veřejném zájmu k trvalému uchování a byl vzat do evidence archiválií**“



KRITÉRIA VÝBĚRU ARCHIVÁLIÍ

doba vzniku

obsah

původ

vnější znaky



KRITÉRIUM – DOBA VZNIKU

- a) dokumenty vzniklé do roku 1850,
- b) dokumenty z oborů průmyslové a zemědělské výroby, úvěrové soustavy a pojišťovnictví, finančního a důlního podnikání včetně patentů na významné vynálezy vzniklé do roku 1900,
- c) fotografické záznamy vzniklé do roku 1900,
- d) zvukové záznamy vzniklé do roku 1930,
- e) filmové záznamy vzniklé do roku 1930.



KRITÉRIUM – OBSAH (VIZ PŘÍLOHA 2 ZÁKONA 499/2004)

- a) zápisy ze zasedání orgánů zákonodárné, vládní a výkonné moci a orgánů územní samosprávy na všech stupních,
 - b) zakládací listiny, statuty, organizační řády a další dokumenty o organizační struktuře, vedení, správě, řízení, kontrole, činnosti a jejich výsledcích
 - c) mezinárodní smluvní dokumenty prezidentské, vládní a resortní úrovně,
 - d) dokumenty geodetické a kartografické, katastry nemovitostí,
 - e) dokumentace významných staveb,
 - f) kroniky všech typů,
 - g) matriky narozených, oddaných, zemřelých, vojenské, studentů, členů komor a občanských sdružení, sbírky matričních listin, dokumenty o nabývání a pozbývání státního občanství,
 - h) roční rozpočty, závěrečné účty, účetní závěrky, hlavní knihy,
 - i) historické sčítací archy obyvatelstva
- atd.



AKVIZICE

- 1. ve skartačním řízení – u původců s povinností spisové služby (veřejnoprávní původci)**
- 2. mimo skartační řízení**
 - a. nákup
 - b. dar
 - c. nález
 - d. smlouva o úschově
 - e. odúmrť



Vnitřní skartace

dodatečné vyřazení dokumentů bez trvalé hodnoty archivem, kde jsou uloženy

POZOR – třeba odlišovat od výběru dokumentů (skartační/mimoskartační řízení) – zpravidla u původce

typy:

multiplicitní dokumenty bez hodnoty

archiválie bez hodnoty

celé fondy – nutná žádost



ARCHIVNÍ FOND

Slovníček archivní terminologie (1954):

„soubor listin, spisů a knih vzešlých z organické činnosti jednoho úřadu, ústavu, podniku, apod.“

Archivní příručka (1964):

„soubor archiválií spjatých společným původem, obsahem nebo jednotnou manipulací“

499/2004:

„soubor archiválií, který vznikl výběrem z dokumentů vytvořených činností určité fyzické nebo právnické osoby, organizační složky státu nebo územního samosprávného celku.



ARCHIVNÍ FOND

zásada platná pro fond:

vazba „**původce**“ → „**fond**“

typy fondů:

jednoduchý

složený/složitý

sdrúžený/smíšený – už se neužívá



ARCHIVNÍ SBÍRKA

Soubor písemných a jiných příbuzných dokumentů vzniklých **sběratelskou činností** –

navzájem propojeny jedním nebo několika společnými znaky



ZÁKLADNÍ POŘÁDACÍ SYSTÉMY

vztahový princip (pertinenční) – řadí písemnosti podle věcných, místních a osobních hledisek

provenienční princip – základním kritériem je původce

provenience = vazba mezi původcem a archiválií (fondem)

1838 respektování fondu jako produktu určité instituce (původce)

1881 termín

1898 publikace „*Handleiding voor her ordenen en beschrijven van archivien*“



PROVENIENČNÍ SYSTÉM

základní principy:

1. samostatnost a nedělitelnost
2. respektování vnitřního uspořádání původce

ohraničení archivního fondu z hlediska věcného a časového (produkt činnosti původce v době platnosti určité manipulace, závislé na správné struktuře původce)

VOLNÝ PROVENIENČNÍ SYSTÉM

archivář může zasahovat do vnitřního uspořádání za předpokladu jeho nevhodné či chybné struktury



EVIDENCE ARCHIVÁLIÍ

Vládní nařízení ze 7. května 1954 – zřízena jednotná
evidence archivních fondů

JAF – jednotný archivní fond

karty JAF

zákon č. 499/2004 – místo evidence JAF založena
evidence NAD – Národní archivní dědictví

základem jsou evidenční listy NAD – vyplňované
pro každý fond



2. Instituce (archiv) **216000010** * Moravský zemský archiv v Brně Oddělení 1
 1. Číslo evidenčního listu NAD: **238** 250150
 Archivní soubor: **Signatura** Jiné číslo
 3. Držitel - vlastník Konvent minoritů v Jihlavě
 4. Název **Minorité Jihlava**
 5. Značka **E 50**
 6. Evidenční status 3 Archivní soubory uložené v instituci na základě smlouvy V: ano
 7. Časový rozsah 1379 - 1947
 8. Přístupnost 2 Částečně přístupný
 12. Stav ke dni 05.11.2014

20. Evidenční jednotky

Okno	Evidenční jednotka	N: ks (Byte) (bm)	Z: ks (Byte) (bm)	I: ks (Byte) (bm)	Σ:	P: ks	Časový rozsah	Poznámka
	Listiny do roku 1850	0	25 (0,35 bm)	0	25 (0,35 bm)	0	1379 - 1756	
	Úřední knihy a ruko	0	47 (0,70 bm)	0	47 (0,70 bm)	47	1711 - 1947	
	* úřední knihy A1	0	29 (0,55 bm)	0	29 (0,55 bm)	29	1711 - 1947	
	* rukopisy A1	0	18 (0,15 bm)	0	18 (0,15 bm)	18	1744 - 1876	
	Registraturní pomůc	0	6 (0,07 bm)	0	6 (0,07 bm)	6	1827 - 1892	
	* repertáře A1	0	6 (0,07 bm)	0	6 (0,07 bm)	6	1827 - 1892	
	Kartony	5 (0,50 bm)	16 (1,95 bm)	0	21 (2,45 bm)	21	1729 - 1937	

10a. Původce - doplnění
 klášter minoritů v Jihlavě

- Původce
- NKP a AKP
- Vnější změny
- Škartace
- Části fondu
- Tematický p.
- Vnitřní změny
- Literatura
- Edice
- Poznámka
- Služební
- Aktualizace

<https://www.mvcr.cz/clanek/archivni-fondy-a-sbirky-v-ceske-republice-386553.aspx>



EVIDENCE ARCHIVÁLIÍ

Další druhy evidence –

přejímací seznamy – pro nové přírůstky

přírůstková kniha – jsou-li v listinné podobě,
jinak

zaznamenání **přírůstků do evidence NAD** (příp.
změn a úbytků)

lokační přehledy – orientace archiválií v depositářích



ZPRACOVÁNÍ ARCHIVNÍHO SOUBORU

vymezení archivního souboru podle provenience –
určujícím je především posouzení samostatnosti
původce:

- a) funkční a organizační samostatnost
- b) právní akt o utvoření a kompetenci
- c) samostatná bilance
- d) samostatný organizační řád
- e) vlastní pečeť nebo razítko
- f) hlavička
- g) vydávání vlastních stanovisek



ZPRACOVÁNÍ ARCHIVNÍHO SOUBORU

pořádání dokumentů

nejprve nutné:

- a) vymezit archivní soubor
- b) zjistit aktuální údaje z evidence NAD
- c) ověřit kompletnost
- d) ověřit případné uložení další dokumentů v jiných archivech
- e) provést rozbor podobných souborů
- f) ověřit předchozí způsob zpracování
- g) provést průzkum archivního souboru
- h) prostudovat nabývací dokumentaci



ZPRACOVÁNÍ ARCHIVNÍHO SOUBORU

výběr pořadacího schématu – 3 možnosti:

1. upřednostnit původní uspořádání dané původcem (podle platného spisového plánu:
<https://www.mvcr.cz/webpm/clanek/vzorovy-spisovy-a-skartacni-plan-pro-obce-s-rozsirenou-pusobnosti.aspx>)
2. aplikace volného provenienčního principu – dílčí změny vnitřní struktury souboru
3. vytvoření zcela nové umělé struktury souboru: lze členit –
věcně
podle agend původce
podle druhu archiválií
podle společného znaku
podle klíčových slov



ZPRACOVÁNÍ ARCHIVNÍCH SOUBORŮ

vybraní původci - lze zpracovat podle platné metodiky

platné metodiky:

- archiv obce
- průmyslové podniky
- okresní úřad
- národní výbor
- farní úřad
- jednotné zemědělské družstvo
- účetní dokumenty
- archiv města



EVIDENCE ARCHIVÁLIÍ

archivní pomůcky:

1. základní – prozatímní inventární seznam, manipulační seznam (I. a II. ty), inventář, dílčí inventář, katalog
2. speciální – rejstřík, tematický katalog, soupis archiválií, tematický rejstřík
3. referenční – soupis fondů, popis fondu, průvodce, edice



EVIDENCE ARCHIVÁLIÍ

Archivní pomůcky:

A. ZÁKLADNÍ

prozatímní inventární seznam:

titulní list, tiráž

dočasný charakter

manipulační seznam:

dočasný charakter

titulní list, tiráž, úvod, jednotky popisu



EVIDENCE ARCHIVÁLIÍ

inventář

titulní list

úvod – pět kapitol (dějiny původce, dějiny archivního souboru, charakteristika archivního souboru, stručný rozbor archivního souboru, záznam o uspořádání)

inventární seznam

rejstříky

tiráž



EVIDENCE ARCHIVÁLIÍ

katalog

nejpodrobnější pomůcka – vytváří se zpravidla pro speciální typy archiválií nebo mimořádně hodnotné fondy

titulní list, obsah, úvod se seznamem použité literatury a pramenů, katalogové záznamy, rejstříky, tiráž



EVIDENCE ARCHIVÁLIÍ

B. SPECIÁLNÍ POMŮCKY

rejstřík

tematický katalog

soupis dokumentů

tematický rejstřík



EVIDENCE ARCHIVÁLIÍ

C. REFERENČNÍ POMŮCKY

soupis fondů

popis fondu

průvodce

edice



KULTURNÍ PAMÁTKY

A. Archivní kulturní památky

Za archivní kulturní památku může být prohlášena archiválie, archivní sbírka, archivní fond nebo jejich ucelená část, která vzhledem k době vzniku, obsahu, formě, původci nebo vnějším znakům má význam pro dějiny obecné, národní nebo regionální, pro dějiny vědy, techniky nebo kultury nebo vzhledem k jedinečnosti nebo původnosti anebo k případné další výjimečné vlastnosti má mimořádný význam pro společnost; u souboru archiválií se přihlíží k jejich obsahové i věcné jednotě.

21 zákon 499/2004

vyhlašuje Ministerstvo vnitra



KULTURNÍ PAMÁTKY

B. Národní kulturní památky

1. *Archiv Koruny české*
2. *Moravské zemské desky*
3. *Archivní sbírka Historica Třeboň*

vyhlašuje vláda ČR

<https://www.mvcr.cz/clanek/kulturni-pamatky.aspx>



EVIDENČNÍ JEDNOTKY

základní jednotky pro sčítání archiválií

vztahují se k materiální podobě archiválií

zabezpečují návaznost archivních pomůcek na evidenci NAD (*viz následující obrázek*)



2. Instituce (archiv) **216000010** Moravský zemský archiv v Brně Oddělení **2**

1. Číslo evidenčního listu NAD: **741** 110100 U: ano

Archivní soubor: Signatura Jiné číslo

4. Název **Rodinný archiv Collaltů Brtnice**

5. Značka **G 169**

6. Evidenční status **1** Archivní soubory v přímé péči instituce, uložené v instituci V: ano

7. Časový rozsah **1191 - 1945 (1947)**

8. Přístupnost **2** Částečně přístupný

12. Stav ke dni **17.07.2014**

List NAD (2) Rodinný archiv Collaltů Brtnice

Metráž Stav Skupiny Místa uložení Jazyky Místa vzniku Ex. jednotky Vnitřní změny Vnější změny Pomůcky Lokace Původci

Lokace archivního souboru

Okno/Ukládací jednotka	od č.	do č.	Σ	bc	m:	r:	od-do	po:	od-dk	Číslo	Poznámka
Fascikl	328	328	1	01	#610		321-321	f-f			
Fascikl	371	371	1	01	#610		322-322	e-e			
Fascikl	460	460	1	01	#610		324-324	c-c			
Fascikl	462	463	2	01	#610		324-324	c-c			
Fascikl	471	471	1	01	#610		324-324	d-d			dotazy nezpracované
Karton	1	247	247	01	#610		312-319	c-d			
Karton	251	251	1	01	#610		319-319	e-e			
Karton	253	262	10	01	#610		319-320	e-a			
Karton	264	267	4	01	#610		320-320	a-b			
Karton	269	273	5	01	#610		320-320	c-c			
Karton	277	287	11	01	#610		320-320	c-e			
Karton	292	321	31	01	#610		320-321	e-e			+ karton č. 303a
Karton	326	327	2	01	#610		321-321	f-f			
Karton	329	342	14	01	#610		322-322	a-c			
Karton	348	350	3	01	#610		322-322	c-d			
Karton	352	352	1	01	#610		322-322	d-d			
Karton	355	355	1	01	#610		322-322	d-d			
Karton	357	357	1	01	#610		322-322	d-d			
Karton	368	368	1	01	#610		322-322	d-d			
Karton	370	370	1	01	#610		322-322	d-d			
Karton	372	378	7	01	#610		322-322	e-f			
Karton	380	382	3	01	#610		322-322	f-f			
Karton	384	385	2	01	#610		322-322	f-f			
Karton	390	394	5	01	#610		323-323	a-a			
Karton	396	457	62	01	#610		323-324	a-b			
Karton	467	469	3	01	#610		324-324	c-c			
Kniha	248	250	3	01	#610		319-319	e-e			
Kniha	252	252	1	01	#610		319-319	e-e			

690 1 216000010

List NAD (3) Rodinný archiv Collaltů Brtnice

10a. Původce - doplnění

Rod Collaltů, Teuffenbachů a Thurn-Valsassina

- Původce
- NKE a AKP
- Vnější změny
- Skartace
- Části fondu
- Tematický p.
- Vnitřní změny
- Literatura
- Edice
- Poznámka
- Skutební
- Aktualizace

EVIDENČNÍ JEDNOTKY

ROZDĚLENÍ:

hlavní – základní, obecné jednotky

dílčí – upřesňují hlavní evidenční jednotku

pro zpracované archiválie

pro nezpracované archiválie

množstevní jednotky (např. kartony, datasety, ...)

jednotliviny



EVIDENČNÍ JEDNOTKY - JEDNOTLIVINY

listiny do roku 1850

listina osvědčuje, dovršuje či zakládá veřejnoprávní
či soukromoprávní vztahy

je sestavena podle určitých pravidel a opatřena
ověřovacími prostředky

Základní typy listin: privilegia, majestáty, ochranné a
lenní listy, inkolátní listy, reversy k zemi, erbovní a
nobilitační listiny, patenty, reskripty, cechovní
artikule, ...





EVIDENČNÍ JEDNOTKY - JEDNOTLIVINY

za listiny se z archivního hlediska nepovažují:

dokumenty zakládající právní akty uvedené v primárních registrech – právní akty menšího významu, které byly podkladem pro dodatečný zápis v jiných archiváliích, jež je kodifikují a mají větší právní průkaznost

za listiny se také nepovažují: zachovací listy, výuční listy, tovaryšské listy, cechovní osvědčení, osobní doklady, diplomy, statuty a stanovy spolku, ...



EVIDENČNÍ JEDNOTKY - JEDNOTLIVINY

Listiny po roce 1850

- a) zásadní právní akt
- b) zakládací a zřizovací listiny
- c) listiny upravující ústavní poměry státu
- d) zásadní mezinárodní smlouvy



EVIDENČNÍ JEDNOTKY - JEDNOTLIVINY

úřední knihy

vznikly jako nástroj pro uchování protokolárních záznamů, opisů dokumentů nebo souborů informací umožňující ochranu jejich autenticity, právní validity a celistvosti

úřední knihy – obecné znaky

- soubor kontinuálně pořizovaných záznamů téže agendy
- právní validita v plné míře
- autenticita záznamů je zaručení formálními náležitostmi
- knižní vazba není rozhodujícím kritériem





IV.C 40
2

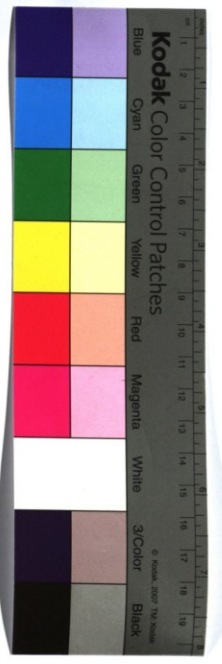

IN NOMINE
DOMINI
AMEN
GLORIOSA
STVDIORVM
MATER, ET
VIRTVTVM
ALTRIX

VRBS ROMA
QUÆ inter omnes Mundi Ciuita-
tes celeberrima Scientiæ omnium
studio decorata existit, atq; singula-
ribus Priuilegijs Pontificijs, & Impe-

176
40
3



EVIDENČNÍ JEDNOTKY - JEDNOTLIVINY

úřední knihy – hlavní typy

- knihy sporného či nesporného soudnictví –
pozemkové knihy, knihy listiny, knihy testamentů
- evidenční knihy – matriky, školní katalogy, urbáře
- knihy protokolů úředních jednání
- správní knihy – registra, knihy opisů korespondence
- účetní a hospodářské knihy



K. 1790. 1791.

Andreas Karréiczek, Děveříž dímš 4-
 Anthon zímš 20-
 Michael's zímš 6-
 Anthon zímš 30-
 Albo zímš 3.
 Jünge zímš 2.
 Agnes 10
 Brafft 3 1/2
 Reinhold gold. elfe

Marek Aiche, Děveříž dímš 4-
 Anthon zímš 19-
 Michael's zímš 6-
 Anthon zímš 30-
 Albo zímš 3
 Jünge zímš 2
 Agnes 10
 Brafft 3 1/2
 Reinhold gold. elfe

K. 1790. 1791.

Peter Dintec, Děveříž dímš 4-
 Anthon zímš 20-
 Michael's zímš 6-
 Anthon zímš 4-
 Albo zímš 3.
 Jünge zímš 2.
 Agnes 10.
 Brafft 3 1/2
 Reinhold gold. elfe

Friedrich Lot, Děveříž dímš 4-
 Anthon zímš 18-
 Michael's zímš 6-
 Anthon zímš 15-
 Albo zímš 3.
 Jünge zímš 2.
 Agnes 10.
 Brafft 3 1/2
 Reinhold gold. elfe

katastr (lánový rejstřík)

Dorf Außesd.	Aker	Lejunden					
		1 Class.		2. Class.		3. Class.	
Alte Oedung grundt mit Aker.	Stück	mC	stC	mC	stC	mC	stC
Ernst von Langen	6	-	-	18	5½	9	2¾
Joh. Miller	6	-	-	16	-	8	-
Benny Bisp	6	-	-	16	5½	8	2¾
3. Latus.	3.	18.	-	57.	22½.	25.	5½.

Diese obbenante drei grundt sambt dem Acker, sind die forschafft 1666. an sich gegeben, und Verkauft, und Magerheit gemacht.

Bartler ohne Aker.	
Valter Lehmann	}
Matth. Kutzsch	
Willy Kungert	
Carl Fischer	
4. 8.	

Extract Dorf Außesd.

Ingehepene Wurt.	Stück	Aker.		Secunda Class.		Tertia Class.		Ertragen in Lachsen
		mC	stC	mC	stC	mC	stC	
1. Latus	8.	48.	127	22½.	63.	5½.	9	} 2. 2¾.
2. Latus	5.	31.	80	-	70	-	-	
Bartler ohne Aker	10.	-	-	-	-	-	-	5.
Summa Ingehepene Wurt	23.	79.	207.	22½.	103.	5½.	27¾.	

Da Neugegriffe ohne Aker.

1.	-	-	-	-	-	-	-	2/4.
----	---	---	---	---	---	---	---	------

Alte Oedung grundt								
3. Latus.	3.	18.	57.	22½.	25.	5½.	-	4 2/4.
Bartler ohne Aker	4.	-	-	-	-	-	-	2.
Da: Alte Oedung Grundt	7.	18.	57.	22½.	25.	5½.	-	6 2/4.

Knih

Číslo postupné	Jméno křtícího	Rok 1855		Místo		Křestní jméno	Pohlaví						
		1855		zrození	pokřtěni		mužské		ženské				
		měsíc, den	narození				manželské	nemanželské	manželské	nemanželské			
6	Petr Mariaš ev. farář a. v. v Sibiřské	1855	1855	9. 24. květen	Sibiřské	20.	evanjel. chrám bane a. v. v Sibiřské.	František	19/11/1856.	manželské	manželské	ženské	ženské
7	Petr Mariaš ev. farář a. v. v Sibiřské	1855	1855	19. 21. červen	Sibiřské	146.	evanjel. chrám bane a. v. v Sibiřské	František	4/8/1906	manželské	manželské	ženské	ženské
8	Petr Mariaš ev. farář a. v. v Sibiřské	1855	1855	14. 11. červenec	Rudolfovice	24.	evanjel. chrám bane a. v. v Sibiřské	Antonina	1/13/1855	manželské	manželské	ženské	ženské
9	Petr Mariaš ev. farář a. v. v Sibiřské	1855	1855	5. 19. červenec	Proseč	128.	evanjel. chrám bane a. v. v Sibiřské	Rudolf	2/11/1856	manželské	manželské	ženské	ženské
10	Petr Mariaš ev. farář a. v. v Sibiřské	1855	1855	7. 10. říjen	Kruh	1.	evanjel. chrám bane a. v. v Sibiřské	Václav		manželské	manželské	ženské	ženské

pokřtěných.

Rodičové				Kmotří		Mrtvé narozeno	Poznámání
Otec:		Máť:		jméno křestní a rodu, stav, obydli			
jméno křestní a rodu; stav, místo zrození (jeho rodiče)	narození	jméno křestní a rodu; stav, místo zrození (její rodiče)	narození				
Josef Frík rotník v Bělč. c. p. 20. manželský syn Jana Fríka rotníka v Sibiřské c. d. 95. a jeho manželky Kateřiny rodené Jách. Kov. ze Svějku c. d. 1.	1855	Amalie manželská dcera Jana Kováře rotníka v Sibiřské c. d. 91. a jeho manželky Anny rodené Panákové v Kruh. c. p. 39.	1855	Anna Juričova manželská Fríka v Sibiřské c. p. 29.	1855	později křtěna babička Marie Fríkové v Sibiřské c. p. 16	
Jan Frík rotník v Sibiřské c. d. 146. manželky syn Františka Fríka v Sibiřské c. d. 146. a jeho manželky Anny rodené Jách. Kov. ze Svějku c. p. 1.	1855	Barbra manželská dcera Jana Kováře rotníka v Sibiřské c. p. 91. a jeho manželky Anny rodené Kovářové z Kruh. c. p. 39.	1855	Anna Juričova manželská Fríka v Sibiřské c. p. 29.	1855	později křtěna babička Marie Fríkové v Sibiřské c. p. 16	
František Páček chalupník a křesťan v Sibiřské c. p. 24. syn Jana Páčka rotníka v Bělč. c. p. 20. a jeho manželky Marie rodené Jách. Kov. ze Svějku c. p. 29.	1855	Marie manželská dcera Fríka Chalupníka chalupníka v Sibiřské c. p. 24. a jeho manželky Marie rodené Jách. Kov. ze Svějku c. p. 29.	1855	Anna Juričova manželská Fríka v Sibiřské c. p. 29.	1855	později křtěna babička Marie Fríkové v Sibiřské c. p. 16	
Josef Malý dočká v Proseč c. p. 125. a manželky syn Josefa Malého rotníka na Spálově c. p. 35. a jeho manželky Kateřiny rodené Jách. Kov. ze Svějku c. p. 36.	1855	Marie manželská dcera Josefa Chalupníka chalupníka v Sibiřské c. p. 10. a jeho manželky Anny rodené Panákové z Kruh. c. p. 8.	1855	Anna Juričova manželská Fríka v Sibiřské c. p. 29.	1855	později křtěna babička Malá z Kruh. c. p. 35.	
Josef Vrbata chalupník v Kruh. c. p. 1. manželky syn Františka Vrbaty chalupníka v Kruh. c. p. 1. a jeho manželky Marie rodené Jách. Kov. ze Svějku c. p. 13.	1855	Anna manželská dcera Fríka Chalupníka chalupníka v Sibiřské c. d. 1. a jeho manželky Marie rodené Jách. Kov. ze Svějku c. p. 13.	1855	Anna Juričova manželská Fríka v Sibiřské c. p. 29.	1855	zrození později křtěna babička Anna Vrbatová v Kruh. c. p. 35.	

EVIDENČNÍ JEDNOTKY - JEDNOTLIVINY

rukopisy

písemné archiválie neúřední povahy, které mají
charakter literárního, liturgického či vědeckého díla
hudebniny



S In natu sū Ste
tephanus autem plenus gracia. pham. Jew. anē.

et fortitudine faciebat signa magna in populo. evor

ae. **V** p̄m natum qui beati hodie coronavit
anē.

Stephanū. Veni te adire mus. **V** Venite. **In i** **S**ūs u

Gloriam et ceteros **G**loria et honore coronasti. **G.**

Esterna die dominus natus est inter

ris ut Stephanus nascere tur in

te us ingressus est dominus

mūdum. Ut Stephanus ingredere tur in

ce lum. **H** e ri em rex noster trabea carnis in



Höchst confus, nutzlos verlorenes Tag.
Den ganzen Morgen verhergewart. Abends
contre vent. et marée im Carltheater
mit den Eltern. Aufser einem Liede, aufser
ganzer Text: „So wenn nirgend ein Trichter,
sicherlich und das die Gallmeyer mit
schöpferischem Talente vorträgt, nichts
auch nur halbwegs Schickliches

Konni bei mir bei Professorin Minich
Ich: Chere, Papa. Ich bei Lillian, das Clara
(Sie wollten anfall einen feierlichen, von
mir hat a. H. in einigem in einigem von
gefallen wie dem jungen Konrad) Hay die
Professorin, Tochter (Karin) Neupfist wie (Verna)
gibt Maria. Celi.

Abends Papa, Fedotalej's, Lillian's, brought.
Clara's falls seit seine Conultation
mit Dr. Ulrich. Auf Joseph's anhalt Sie
Karin's falls What's nicht. 8 Tage lang
muß er sich einen J. L. sein inlangt,
bald die Operation weggenommen wird.
Sie ist mehr als gefast.

Russisch-griechischer Neujahrstag.

Von 7 Uhr früh von Wien abgemittelt.
Allan im Waggon 2. Klasse mit Gust.
bis Piarau, wo ein gefeiert-gesung sein,
das Cole ansting. Das Hay von Hay
Kirchen auf Skaltzaa gefeiert, von
Lillian ganz nicht. Lillian's in Palla, in
waren sehr auf 1 Uhr im Ort in Halle.
Lillian's nicht wie in umgebung und nicht
aufeinander Ganzgleichheit. Nach Lillian
auf bis übermorgen. Die Lillian's ist
allenliebe, inhalligend in. Lillian's. Sie
unsterblich. Skaltzaa inhalligend wofür
nicht anwesend, besser als irgend ein von
von Maria. Konrad's Poffel.

Messe in der Schloßkapelle den Tag still
und waren die Sänger von Felix nicht,
und in dem von einem Claudius, die
würde nicht die in. Lillian's gleichheit
To. Lillian's, Frau's Lillian's. Die Lillian's
allenliebe. Die von nicht abent Güter, die
ynallat.

An Maria. Von Victor.

EVIDENČNÍ JEDNOTKY - JEDNOTLIVINY

registraturní pomůcky

pomůcky sloužící k evidenci dokumentů a spisů podle věcného nebo systematického třídění

typy: podací protokoly, indexy, elenchy, repertáře



EVIDENČNÍ JEDNOTKY - JEDNOTLIVINY

kartotéky

soubor systematicky řazených listů obsahující informace k určité agendě



EVIDENČNÍ JEDNOTKY - JEDNOTLIVINY

typáře, razítka a jejich otisky



EVIDENČNÍ JEDNOTKY – MNOŽSTEVNÍ

kartony

*slouží k uložení spisů,
korespondence, účtů, ...*

fascikli

*určená pro zpracované
archiválie, jejichž uložení
v kartonech by bylo
neúčelné*

*používá se na spisy,
korespondenci, účty, ...*

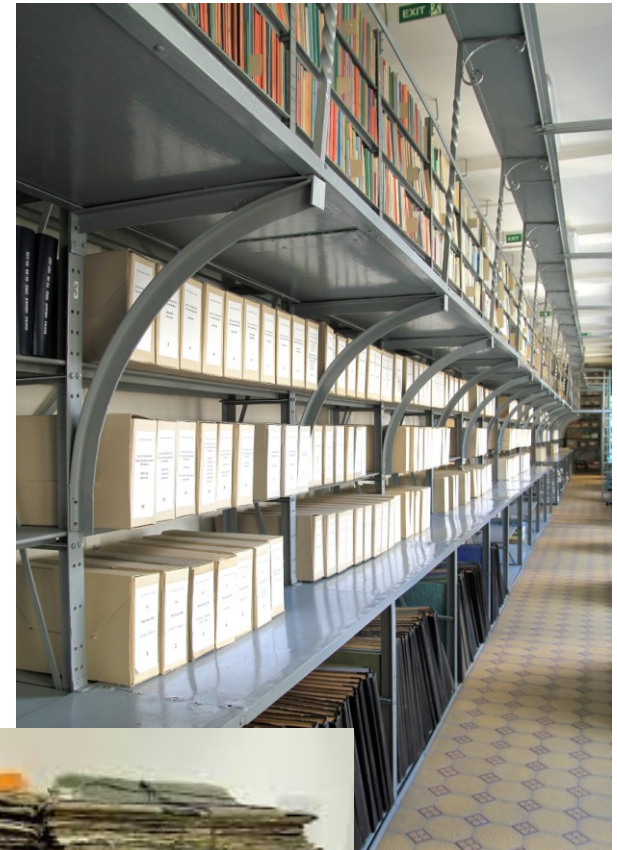

EVIDENČNÍ JEDNOTKY - JEDNOTLIVINY

mapy, plány, technické výkresy, grafické listy, kresby

<https://digi.archives.cz/da/permalink?xid=822EA18183BF11E187A40025649FEB7&scan=35d28d55be9442ce90222692da26497b>

<https://digi.archives.cz/da/permalink?xid=506A78D470B7435F9BA8586B38FEA971&scan=c345d61a5837467c8f7cd8d9f60f856e>

<https://digi.archives.cz/da/permalink?xid=E3F53646307644A2A121166FA68FA21F&scan=413df74cc8a6494f9dfb2843f0b680e5>



EVIDENČNÍ JEDNOTKY - JEDNOTLIVINY

fotografické materiály

a) fotografický snímek



EVIDENČNÍ JEDNOTKY - JEDNOTLIVINY

fotografické materiály

b) fotografická deska



EVIDENČNÍ JEDNOTKY - JEDNOTLIVINY

fotografické materiály

c) listový film

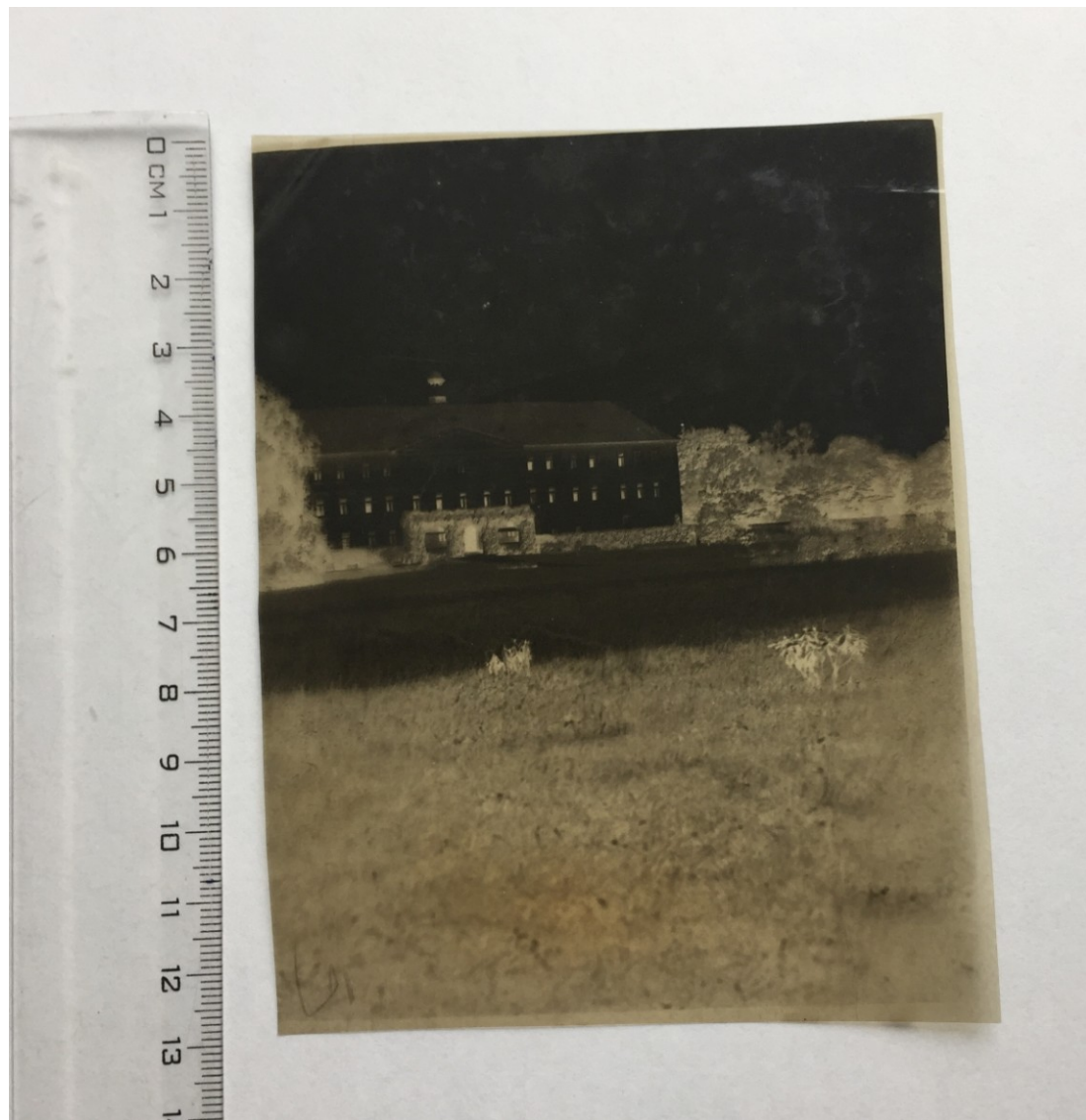

EVIDENČNÍ JEDNOTKY - JEDNOTLIVINY

fotografické materiály

d) svitkový film

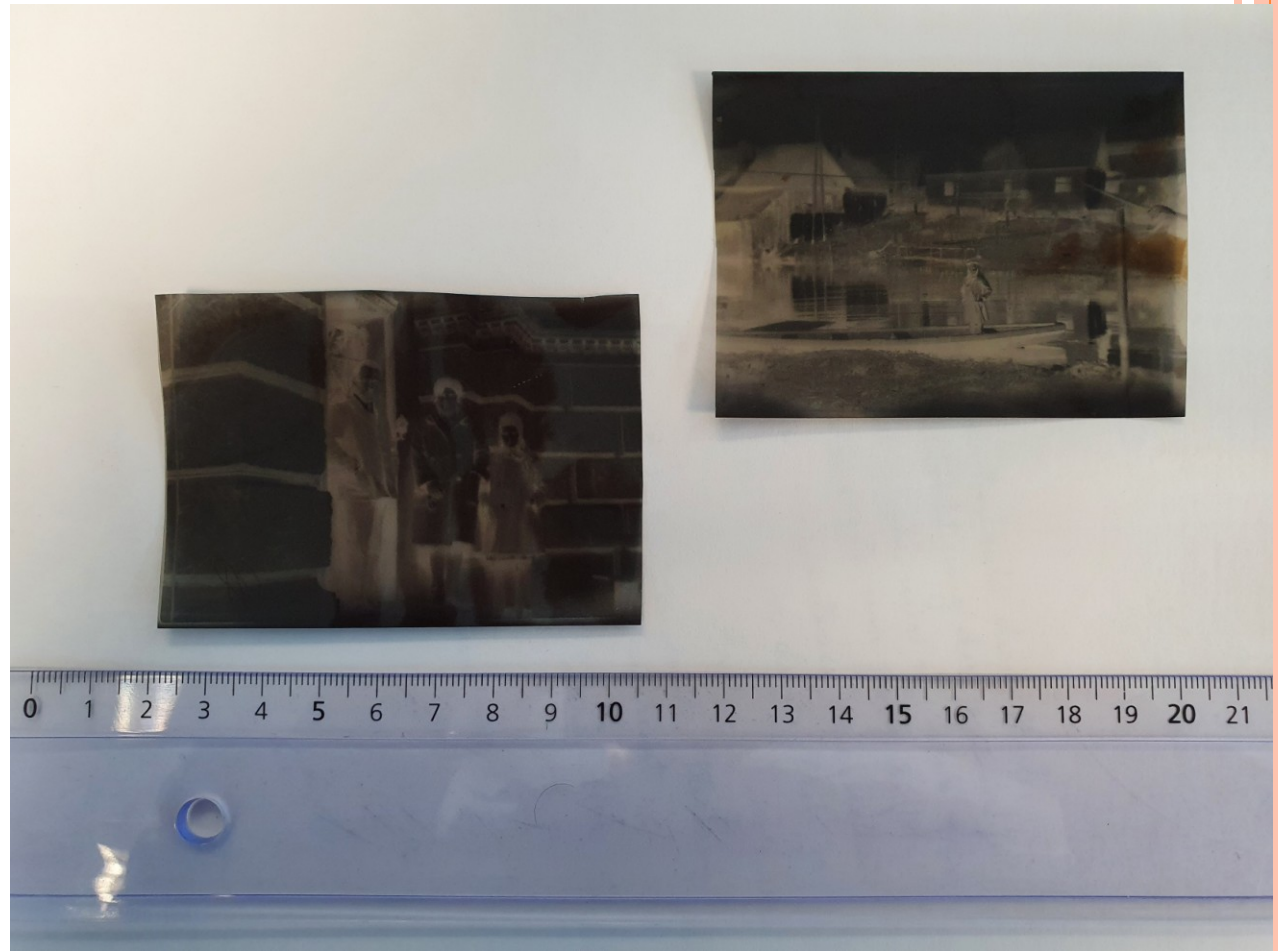

EVIDENČNÍ JEDNOTKY - JEDNOTLIVINY

fotografické materiály

e) kinofilm



f) mikrofilm

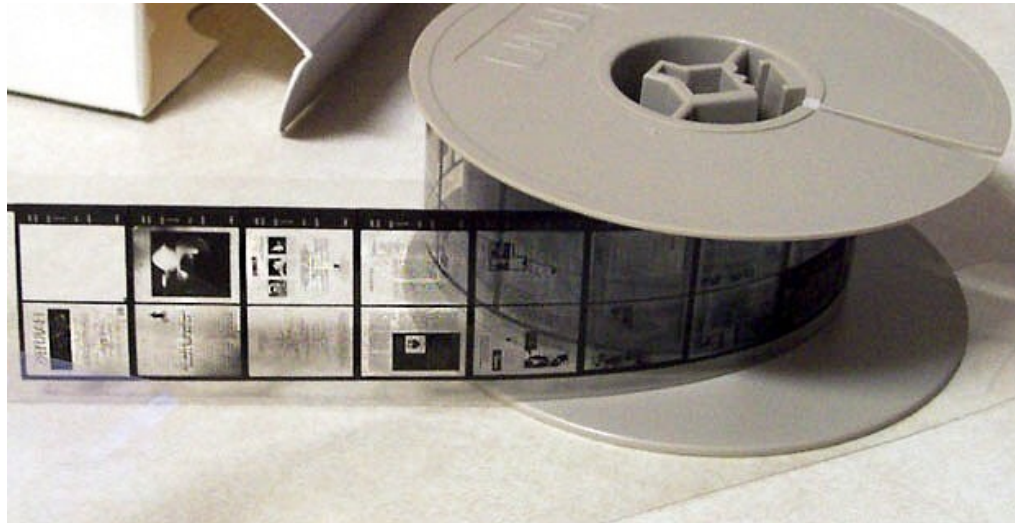

EVIDENČNÍ JEDNOTKY - JEDNOTLIVINY

fotografické materiály

g) mikrofiš

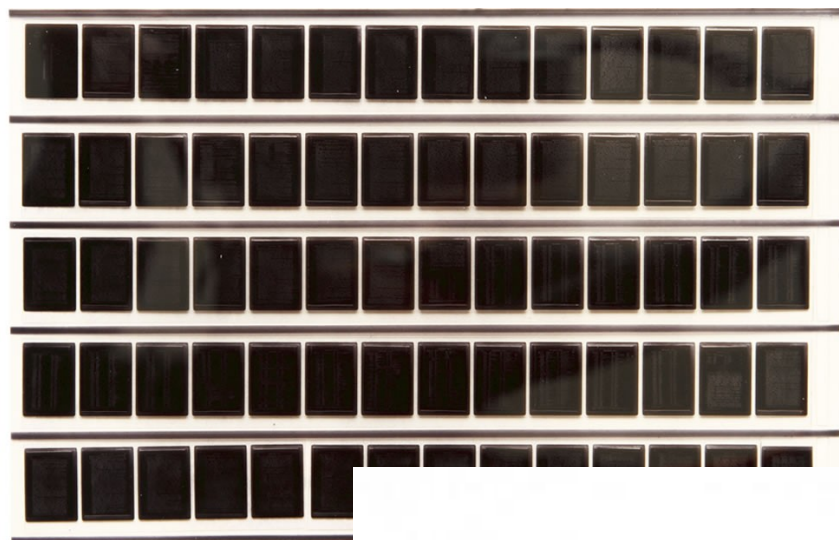

h) fotoalbum



i) digitální fotografie



EVIDENČNÍ JEDNOTKY - JEDNOTLIVINY

kinematografické filmy



EVIDENČNÍ JEDNOTKY - JEDNOTLIVINY

zvukové archiválie

a) fonografický váleček



b) fonografický drát



c) matrice



EVIDENČNÍ JEDNOTKY - JEDNOTLIVINY

zvukové archiválie

d) gramofonová deska



EVIDENČNÍ JEDNOTKY - JEDNOTLIVINY

zvukové archiválie

e) magnetofonový pásek



f) audiokazeta



g) kompaktní disk



EVIDENČNÍ JEDNOTKY - JEDNOTLIVINY

tisky



a) tisky do roku 1800

b) tisky po roce 1800



EVIDENČNÍ JEDNOTKY - JEDNOTLIVINY

tisky

c) pohlednice



d) plakáty

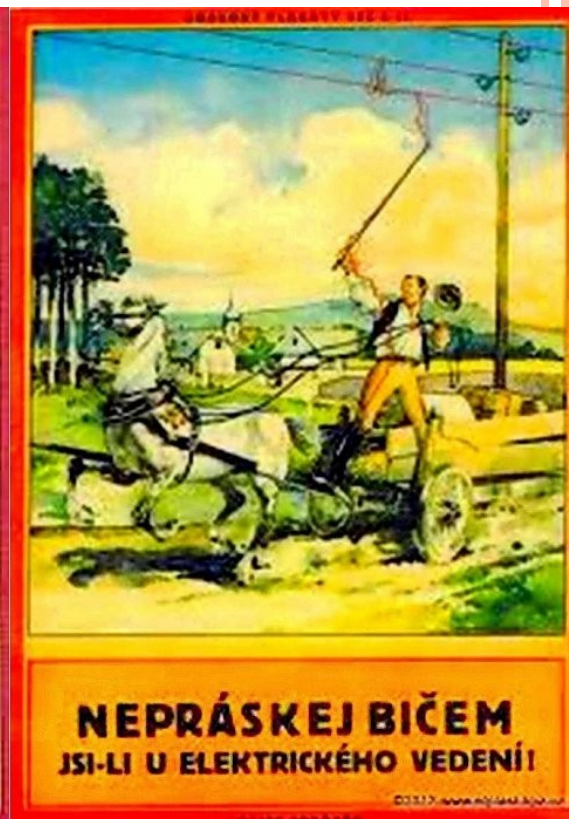

EVIDENČNÍ JEDNOTKY - JEDNOTLIVINY

tisky

e) cenné papíry

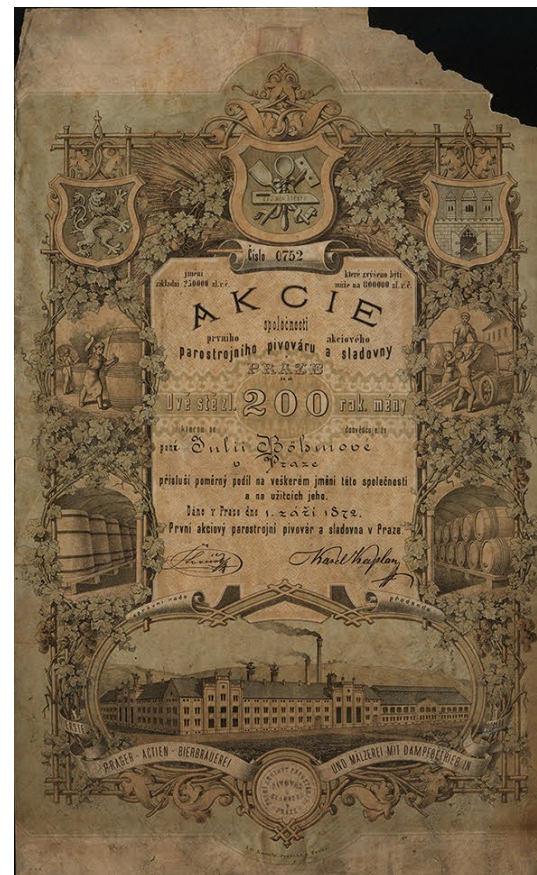

f) štoček



EVIDENČNÍ JEDNOTKY

balík



digitální dataset

digitální archivní jednotka



EVIDENČNÍ JEDNOTKY - JEDNOTLIVINY

jiné

a) předměty numismatické povahy



b) předměty faleristické povahy



EVIDENČNÍ JEDNOTKY - JEDNOTLIVINY

jiné

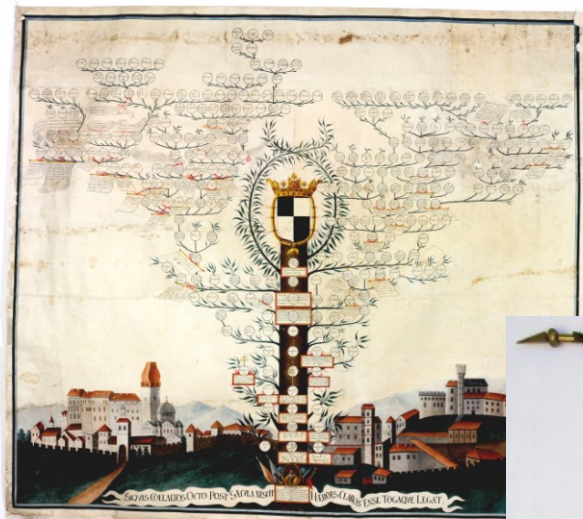

c) jiné



MEZINÁRODNÍ STANDARDY

ISAD(G) – *General International Standard Archival Description*

vypracován v roce 1994

jde o směrnici pro popis (inventarizaci) archivních souborů

cílem archivního popisu je určit obsah archivního materiálu včetně všech souvislostí tak, aby se usnadnila jeho dostupnost

standard nestanovuje pravidla pro popis dokumentů, ale strukturu archivních pomůcek



MEZINÁRODNÍ STANDARDY

ISAAR – *International Standard of Archival Authority
Record for Corporate Bodies, Persons and Families*

stanovení v roce 1995

je inspirován tvorbou autoritních záznamů v
knihovnách, ovšem utvořen pro potřeby archivů

archivní autoritní záznamy – k popisu korporace,
osoby nebo rodu jako jednotek v systému
archivního popisu

nebo

k vytváření přístupových bodů v archivním popisu



ZÁKLADNÍ PRAVIDLA PRO ZPRACOVÁNÍ ARCHIVÁLIÍ

cílem archivního popisu je určit a vysvětlit obsah
archivního materiálu včetně všech souvislostí tak,
aby se usnadnila jeho dostupnost

inspirace – především ISAD(G)



PRINCIPY

1. Víceúrovňový popis: fond – série – složka – jednotlivost
2. Hierarchická struktura
3. Propojení popisů
4. Přiměřenost informací
5. Jedinečnost informací



PRINCIPY

rozdělení fondu na:

- a) série – vyjadřuje souvislost mezi skupinami archiválií v rámci jednoho archivního souboru
- b) složka – popisuje archiválie evidované prostřednictvím množství jednotek či jednotlivin
- c) jednotlivost





Pořadí

Tabulkové
zobrazení

Přesuny

Výstupy

Funkce

Požadavky

Digitální
entity

Nastavení zobrazení

Historie změn

Předchozí chyba

Předchozí JP s připomínkou

Správa šablon

Synchronizovat DAO v AS

Další chyba

Další JP s připomínkou

Správa šablon synchronizace JP

Vyhledat v arch. souborech

Připravit novou hrom. akci

Přidat připomínku

cernusak

Rodinný archiv větve Seilernů Lukov

Povolit úpravy

Vyhledat...



Sbalit vše

5716 CZ216000010-725-CENT-cernusak G 151

- 1 Původní archivní pomůcky
- 2 Písemnosti rodu Seilernů jako celku
- 3 Písemnosti jednotlivých členů rodu Seilernů



5716 CZ216000010-725-CENT-cernusak G 151

5716 CZ216000010-725-CENT-cernusak G 151

1 / 1

Způsob pořádní

Inventář

Úroveň

Soubor

Číslo NAD

5716

Značka

G 151

Poř. č.

1

Dějiny jednotky popisu

Způsob uspořádání jednotky popisu

Tematický popis jednotky popisu

Přímý zdroj akvizice

Budoucí přírůstky

Fyz. stav

Zpracovatel

Čerušák, Tomáš, PhDr. Mgr. Ph.D. (1972-)

Pravidla

ZP 2018

Jazyk

U... D... P... N... K... L...

Vše Filtrovat...

- 1 kar
- 2 kar
- 3 kar
- 4 kar
- 5 kar
- 6 kar
- 7 kar
- 8 kar
- 9 kar
- 10 kar
- 11 kar
- 12 kar
- 13 kar
- 14 kar
- 15 kar
- 16 kar
- 17 kar
- 18 kar
- 19 kar
- 20 kar
- 21 kar
- 22 kar
- 23 kar
- 24 kar
- 25 kar
- 26 kar
- 27 kar
- 28 kar





Pořadání



Tabulkové zobrazení



Přesuny



Výstupy



Funkce



Požadavky



Digitální entity

Nastavení zobrazení

Správa šablon

Správa šablon synchronizace JP

Historie změn

Synchronizovat DAO v AS

Vyhledat v arch. souborech

Předchozí chyba

Další chyba

Připravit novou hrom. akci

Předchozí JP s připomínkou

Další JP s připomínkou

Přidat připomínku

cernusak

Rodinný archiv větvě Seilernů Lukov

Povolit úpravy

Vyhledat...



Sbalit vše

- 5716 CZ216000010-725-CENT-cernusak G 151
- 1 Původní archivní pomůcky
- 2 Písemnosti rodu Seilernů jako celku
- 3 Písemnosti jednotlivých členů rodu Seilernů
- 3 | 1 Jan Fridrich (I.) ze Seilernu
- 3 | 2 Jan Fridrich (II.) ze Seilernu, adoptivní syn Jana Fridri.
- 3 | 3 Anna Marie ze Seilernu, roz. von Lengheim manželka
- 3 | 4 Josefa ze Seilernu dcera Jana Fridricha (II.) ze Seilernu
- 3 | 5 Terezie ze Seilernu dcera Jana Fridrich (II.) ze Seilernu
- 3 | 6 Aloisie ze Seilernu dcera Jana Fridricha (II.) ze Seilernu
- 3 | 7 Filip Jakub ze Seilernu, syn Jana Fridricha (II.) ze Seil.
- 3 | 8 Kristián August (I.) ze Seilernu, syn Jana Fridricha (II.)...
- 3 | 9 Marie Karolína ze Seilernu, roz. von Solms-Sonnenwa
- 3 | 10 Jan Friedrich ze Seilernu, syn Kristiána Augusta I. ze S
- 3 | 11 Karel August ze Seilernu; syn Kristiána Augusta (I.) ze
- 3 | 12 Marie Maximiliána ze Seilernu, roz. von Wurmbbrand; r
- 3 | 13 Marie Anna ze Seilernu; dcera Kristiána Augusta (I.) z
- 3 | 14 Josef Jan ze Seilernu; syn Kristiána Augusta (I.) ze Seil
- 3 | 15 Marie Kristýna ze Seilernu, roz. von Aueršperk; manž
- 3 | 16 Marie Krescencie ze Seilernu, roz. von Oettingen-Spie
- 3 | 17 Josef ze Seilernu; adoptivní syn Josefa Jana ze Seilern
- 3 | 18 Kristián August (II.) ze Seilernu; syn Karla Augusta ze
- 3 | 19 František Xaver ze Seilernu, syn Karla Augusta ze Seil
- 3 | 20 Josef August ze Seilernu; syn Karla Augusta ze Seilern
- 3 | 21 Marie Krescencie von Széchenyi, roz. von Seilern; sest
- 3 | 22 Antonie von Seilern, roz. von Krosigk; 2. manželka Jo
- 3 | 23 Marie Krescencie ze Seilernu; dcera Karla Augusta ze
- 3 | 24 Josef Mariá ze Seilernu; syn Josefa Augusta ze Seilern
- 3 | 25 Elisa ze Seilernu, roz. von Stürgkh; manželka Josefa M
- 3 | 26 František Josef (I.) ze Seilernu; syn Josefa Marii ze Sei
- 3 | 27 Ilona ze Seilernu, roz. von Wenckheim; 1. manželka F
- 3 | 28 Charlotta (Sarolta) ze Seilernu, roz. von Wenckheim; 2

5716 CZ216000010-725-CENT-cernusak G 151

5716 CZ216000010-725-CENT-cernusak G 151

1 / 1

Způsob pořadání

Inventář

Úroveň

Soubor

Číslo NAD

5716

Značka

G 151

Poř. č.

1

Dějiny jednotky popisu

Způsob uspořádání jednotky popisu

Tematický popis jednotky popisu

Přímý zdroj akvizice

Budoucí přírůstky

Fyz. stav

Zpracovatel

Černušák, Tomáš, PhDr. Mgr. Ph.D. (1972-)

Jazyk

Pravidla

ZP 2018

U... D... P... N... K... L...

Vše Filtrovat...

- 1 kar
- 2 kar
- 3 kar
- 4 kar
- 5 kar
- 6 kar
- 7 kar
- 8 kar
- 9 kar
- 10 kar
- 11 kar
- 12 kar
- 13 kar
- 14 kar
- 15 kar
- 16 kar
- 17 kar
- 18 kar
- 19 kar
- 20 kar
- 21 kar
- 22 kar
- 23 kar
- 24 kar
- 25 kar
- 26 kar
- 27 kar
- 28 kar



- Pořadí
- Tabulkové zobrazení
- Přesuny
- Výstupy
- Funkce
- Požadavky
- Digitální entity

- Nastavení zobrazení
- Historie změn
- Předchozí chyba
- Předchozí JP s připomínkou
- Správa šablon
- Synchronizovat DAO v AS
- Další chyba
- Další JP s připomínkou
- Správa šablon synchronizace JP
- Vyhledat v arch. souborech
- Připravit novou hrom. akci
- Přidat připomínku

Rodinný archiv větvě Seilernů Lukov

Povolit úpravy

- Vyhledat...
- Sbalit vše
- 5716 CZ216000010-725-CENT-cernusak G 151
 - Původní archivní pomůcky
 - Pisemnosti rodu Seilernů jako celku
 - Pisemnosti jednotlivých členů rodu Seilernů
 - Jan Fridrich (I.) ze Seilernu
 - Jan Fridrich (II.) ze Seilernu, adoptivní syn Jana Fri
 - Anna Marie ze Seilernu, roz. von Lengheim manže
 - Josefa ze Seilernu dcera Jana Fridricha (II.) ze Seile
 - Terezie ze Seilernu dcera Jana Fridrich (II.) ze Seile
 - Aloisie ze Seilernu dcera Jana Fridricha (II.) ze Seil
 - Filip Jakub ze Seilernu, syn Jana Fridricha (II.) ze S
 - Kristián August (I.) ze Seilernu, syn Jana Fridricha**
 - Životopisný materiál
 - Osobní dokumenty
 - Jmenování
 - Inkoláty
 - Zemské sněmy v Uhrách a v Rakousích
 - Udělení řádu sv. Štěpána
 - Majetkové záležitosti
 - Věřejná činnost
 - Diplomatické aktivity
 - Jiná úřední činnost
 - Korespondence
 - Abecedně řazená podle odesílatelů
 - Koncepty Kristiána (I.) Augusta ze Seilern
 - Kondolence
 - Ilustrační materiál
 - Marie Karolína ze Seilernu, roz. von Solms-Sonner

8 / 28

Kristián August (I.) ze Seilernu, syn Jana Fridricha (II.) ze Seilernu <Není nastaveno>

Úroveň

Série

Pof. č.

69

Obsah

Kristián August (I.) ze Seilernu, syn Jana Fridricha (II.) ze Seilernu

U... D... P... N... K... L...

Vše Filtrovat...

- kar
- kar
- kar
- kar
- kar
- kar
- kar
- kar
- kar
- kar
- kar
- kar
- kar
- kar
- kar
- kar
- kar
- kar
- kar
- kar
- kar
- kar
- kar
- kar





Pořadí

Tabulkové
zobrazení

Přesuny



Výstupy



Funkce



Požadavky

Digitální
entry

Nastavení zobrazení

Správa šablon

Správa šablon synchronizace JP

Historie změn

Synchronizovat DAO v AS

Vyhledat v arch. souborech

← Předchozí chyba

→ Další chyba

Připravit novou hrom. akci

← Předchozí JP s připomínkou

→ Další JP s připomínkou

Přidat připomínku

cernusak

Rodinný archiv větve Seilernů Lukov

Povolit úpravy

Vyhledat...

Sbalit vše

- 5716 CZ216000010-725-CENT-cernusak G 151
- 1 Původní archivní pomůcky
- 2 Písemnosti rodu Seilernů jako celku
- 3 Písemnosti jednotlivých členů rodu Seilernů
 - 1 Jan Fridrich (I.) ze Seilernu
 - 2 Jan Fridrich (II.) ze Seilernu, adoptivní syn Jana Fri
 - 3 Anna Marie ze Seilernu, roz. von Lengheim manž
 - 4 Josefa ze Seilernu dcera Jana Fridricha (I.) ze Seil
 - 5 Terezie ze Seilernu dcera Jana Fridrich (II.) ze Seile
 - 6 Aloisie ze Seilernu dcera Jana Fridricha (II.) ze Seil
 - 7 Filip Jakub ze Seilernu, syn Jana Fridricha (II.) ze S
 - 8 Kristián August (I.) ze Seilernu, syn Jana Fridricha
- 8 Životopisný materiál
 - 1 Osobní dokumenty
 - 2 Jmenování
 - 1 Jmenovací dekret vládním radou pa
 - 2 Jmenovací dekret vládním radou 19.
 - 3 Jmenovací dekret skutečným komoři
 - 4 Jmenovací dekret skutečným říšským
 - 5 Jmenování členem tajné rady 1752-1
 - 6 Jmenovací dekret viceprezidentem n
 - 7 Jmenovací dekret dolnorakouským r
 - 8 Jmenovací dekret dolnorakouským r
 - 9 Jmenovací dekret prezidentem nejvy
 - 3 Inkoláty
 - 1 Reskript o přijetí do panského stav
 - 2 Inkolát v Uhrách 1712-1766
 - 4 Zemské sněmy v Uhrách a v Rakousích
 - 1 Pozvánky, zprávy, korespondence 17
 - 5 Udělení řádu sv. Štěpána

3 | 8 | 1 | 2 Jmenování

<Není nastaveno>

2 / 6

Úroveň

Série

Obsah

Jmenování

U... D... P... N... K... L...

Vše Filtrovat...

- 1 kar
- 2 kar
- 3 kar
- 4 kar
- 5 kar
- 6 kar
- 7 kar
- 8 kar
- 9 kar
- 10 kar
- 11 kar
- 12 kar
- 13 kar
- 14 kar
- 15 kar
- 16 kar
- 17 kar
- 18 kar
- 19 kar
- 20 kar
- 21 kar
- 22 kar
- 23 kar
- 24 kar
- 25 kar



Porádání



Tabulkové zobrazení



Přesuny



Výstupy



Funkce



Požadavky



Digitální entity

Nastavení zobrazení

Správa šablon

Správa šablon synchronizace JP

Historie změn

Synchronizovat DAO v AS

Vyhledat v arch. souborech

Předchozí chyba

Další chyba

Připravit novou hrom. akci

Předchozí JP s připomínkou

Další JP s připomínkou

Přidat připomínku

cernusak

Rodinný archiv větve Seilernů Lukov

Povolit úpravy

Vyhledat...



Sbalit vše	
3 8 1 2 2	Jmenovací dekret
3 8 1 2 3	Jmenovací dekret
3 8 1 2 4	Jmenovací dekret
3 8 1 2 5	Jmenování členen
3 8 1 2 6	Jmenovací dekret
3 8 1 2 7	Jmenovací dekret
3 8 1 2 8	Jmenovací dekret
3 8 1 2 9	Jmenovací dekret
3 8 1 3	Inkoláty
3 8 1 3 1	Reskript o přijetí
3 8 1 3 2	Inkolát v Uhrách
3 8 1 4	Zemské sněmy v Uhrách
3 8 1 4 1	Pozvánky, zprávy,
3 8 1 5	Udělení řádu sv. Štěpě
3 8 1 5 1	Císař Josef II. udě
3 8 1 5 2	Udělení velkokřížů
3 8 1 5 2 1	Císař Josef II.
3 8 1 5 2 2	Oznámení o i
3 8 1 5 2 3	Velkokříž sv. :
3 8 1 5 2 4	Řádová stuha
3 8 1 6	Majetkové záležitosti
3 8 2	Veřejná činnost
3 8 2 1	Diplomatické aktivity
3 8 2 1 1	Zastupování česko
3 8 2 1 1 1	Diplomatická
3 8 2 1 1 1 1	Instrukce
3 8 2 1 1 1 1 1	Kop
3 8 2 1 1 1 1 2	Kop
3 8 2 1 1 1 2	Přílohy k
3 8 2 1 1 1 3	Zprávy k
3 8 2 1 1 1 4	Přílohy k
3 8 2 1 1 2	Diplomatické

3 8 1 5 2 1 Císař Josef II. uděluje Kristiánu Augustovi (I.) ze Seilernu velkokříž Řádu sv. Štěpána_3.12.1768			7 6
Úroveň	Typ arch.	Ukl. j.	
Jednotlivost	Listina do roku 1850	7	
Pořadí			
6			
Obsah			
Císař Josef II. uděluje Kristiánu Augustovi (I.) ze Seilernu velkokříž Řádu sv. Štěpána			
Dat. vzniku			
Gregoriánský: 3.12.1768			
Dochování	Kvantita	Techn. záznamu	
originál	šířka 270 mm, výška 340 mm	rukopis, pergamen, forma knihy (červená kožená vazba se zlaceným slepotiskem)	
Jazyk			
latina			
Role entit			
<i>vydavatel:</i> Josef II. (císař: 1741-1790)			
<i>pečetitel:</i> Josef II. (císař: 1741-1790)			
<i>příjemce:</i> ze Seilernu I., Kristián August (1717-1801)			
<i>místo vydání:</i> Vídeň (Rakousko)			
Poč. ot.			
1			

U... D... P... N... K... L...

Vše Filtrovat...

1 kar
2 kar
3 kar
4 kar
5 kar
6 kar
7 kar
8 kar
9 kar
10 kar
11 kar
12 kar
13 kar
14 kar
15 kar
16 kar
17 kar
18 kar
19 kar
20 kar
21 kar
22 kar
23 kar
24 kar
25 kar
26 kar



Rodinný archiv větvě Seilernů Lukov

Povolit úpravy

Vyhledat...

Sbalit vše

3		8		1		2		7	📄	Jmenovací dekret dolnorakouským r				
3		8		1		2		8	📄	Jmenovací dekret dolnorakouským r				
3		8		1		2		9	📄	Jmenovací dekret prezidentem nejvy				
3		8		1		3			📄	Inkoláty				
3		8		1		3		1	📄	Reskript o přijetí do panského stavu				
3		8		1		3		2	📄	Inkolát v Uhrách 1712-1766				
3		8		1		4			📄	Zemské sněmy v Uhrách a v Rakousích				
3		8		1		4		1	📄	Pozvánky, zprávy, korespondence 1:				
3		8		1		5			📄	Udělení řádu sv. Štěpána				
3		8		1		5		1	📄	Císař Josef II. uděluje Kristiánu Augu				
3		8		1		5		2	📄	Udělení velkokříže Řádu sv. Štěpána				
3		8		1		5		2		1	📄	Císař Josef II. uděluje Kristiánu.		
3		8		1		5		2		2	📄	Oznámení o udělení velkokříže		
3		8		1		5		2		3	📄	Velkokříž sv. Štěpána - dracoun		
3		8		1		5		2		4	📄	Řádová stuha k velkokříži sv. Št		
3		8		1		6			📄	Majetkové záležitosti				
3		8		2					📄	Veřejná činnost				
3		8		2		1			📄	Diplomatické aktivity				
3		8		2		1		1	📄	Zastupování českého krále coby kur				
3		8		2		1		1		1	📄	Diplomatická korespondence		
3		8		2		1		1		1		1	📄	Instrukce císařovny Marie T
3		8		2		1		1		1		1	📄	Kopíř 1752-1757
3		8		2		1		1		1		2	📄	Kopíř 1757-1761
3		8		2		1		1		1		2	📄	Přílohy k instrukcím
3		8		2		1		1		1		3	📄	Zprávy Kristiána Augusta I.
3		8		2		1		1		1		4	📄	Přílohy k depeším
3		8		2		1		1		1		2	📄	Diplomatické dokumenty
3		8		2		1		2	📄	Císařský vyslanec v Anglii (1763-1765				
3		8		2		2			📄	Jiná úřední činnost				

3 | 8 | 1 | 5 | 2 | 3

Velkokříž sv. Štěpána - dracounová náprsní řádová dekorace_[1768] 7 8

Úroveň	Typ arch.	Ukl. j.
Jednotlivost	Předmět faleristické povahy	7
Pořadí		
8		
Obsah		
Velkokříž sv. Štěpána - dracounová náprsní řádová dekorace		
Dat. vzniku		
Gregoriánský; [1768]		
Role entit		
vydavatel: Josef II. (císař: 1741-1790)		
příjemce: ze Seilernu I., Kristián August (1717-1801)		

3 / 4

U... D... P... N... K... L...

Vše Filtrovat...

1	kar
2	kar
3	kar
4	kar
5	kar
6	kar
7	kar
8	kar
9	kar
10	kar
11	kar
12	kar
13	kar
14	kar
15	kar
16	kar
17	kar
18	kar
19	kar
20	kar
21	kar
22	kar
23	kar
24	kar





Rodinný archiv větvě Seilernů Lukov

Povolit úpravy

Vyhledat...



Sbalit vše

3		8		1		2		7	Jmenovací dekret dolnorakouským r
3		8		1		2		8	Jmenovací dekret dolnorakouským r
3		8		1		2		9	Jmenovací dekret prezidentem nejvy
3		8		1		3			Inkoláty
3		8		1		3		1	Reskript o přijetí do panského stavu
3		8		1		3		2	Inkolát v Uhrách 1712-1766
3		8		1		4			Zemské sněmy v Uhrách a v Rakousích
3		8		1		4		1	Pozvánky, zprávy, korespondence 1;
3		8		1		5			Udělení řádu sv. Štěpána
3		8		1		5		1	Císař Josef II. uděluje Kristiánu Augu
3		8		1		5		2	Udělení velkokříže Řádu sv. Štěpána
3		8		1		5		2	1 Císař Josef II. uděluje Kristiánu.
3		8		1		5		2	2 Oznámení o udělení velkokříže
3		8		1		5		2	3 Velkokříž sv. Štěpána - dracoun
3		8		1		5		2	4 Řádová stuha k velkokříži sv. Št
3		8		1		6			Majetkové záležitosti
3		8		2					Veřejná činnost
3		8		2		1			Diplomatické aktivity
3		8		2		1		1	Zastupování českého krále coby kur
3		8		2		1		1	Diplomatická korespondence
3		8		2		1		1	1 Instrukce císařovny Marie T
3		8		2		1		1	1 1 Kopiář 1752-1757
3		8		2		1		1	1 2 Kopiář 1757-1761
3		8		2		1		1	2 Přílohy k instrukcím
3		8		2		1		1	3 Zprávy Kristiána Augusta I.
3		8		2		1		1	4 Přílohy k depeším
3		8		2		1		2	Diplomatické dokumenty
3		8		2		1		2	Císařský vyslanec v Anglii (1763-1765
3		8		2		2			Jiná úřední činnost



Kopiář_1752-1757

11 1

1 / 2

Úroveň

Jednotlivost

Typ arch.

Úřední kniha

Ukl. j.

11

Jiná ozn.

neplatné inventární čísla: 28

Pořadí

1

Obsah

Kopiář

Dat. vzniku

Gregoriánský: 1752-1757

U... D... P... N... K... L...

Vše Filtrovat...

1 kar
2 kar
3 kar
4 kar
5 kar
6 kar
7 kar
8 kar
9 kar
10 kar
11 kar
12 kar
13 kar
14 kar
15 kar
16 kar
17 kar
18 kar
19 kar
20 kar
21 kar
22 kar
23 kar
24 kar



Rodinný archiv větve Seilernů Lukov

Povolit úpravy

Vyhledat...

Sbalit vše

3	8	1	5	2	3	Velkokříž sv. Štěpána - dracoun
3	8	1	5	2	4	Řádová stuha k velkokříži sv. Št
3	8	1	6			Majetkové záležitosti
3	8	2				Veřejná činnost
3	8	3				Korespondence
3	8	3	1			Abecedně řazená podle odesílatelů
3	8	3	1	1		d'Arions, Anna 1768
3	8	3	1	2		z Auersperka, Jan Adam (včetně test
3	8	3	1	3		z Auersperka, František Xaver (včetn
3	8	3	1	4		z Auersperka, Josef Maria 1789-1791
3	8	3	1	5		Batthyány, Karel Josef (včetně konce
3	8	3	1	6		Belgioso, Ludvík 1764
3	8	3	1	7		Colloredo 1760/1770
3	8	3	1	8		z Ditrichštejna, Jan Karel 1760/1770
3	8	3	1	9		Dormier, James (včetně konceptu Kri
3	8	3	1	10		Dumantetová (včetně konceptu Krist
3	8	3	1	11		Esterházy, Antonín 1759
3	8	3	1	12		Esterházy, Mikuláš 1764
3	8	3	1	13		Freytag, Scheppelin 1797
3	8	3	1	14		z Fürstenberga, Ludvík (včetně konc
3	8	3	1	15		Goess, R. 1759
3	8	3	1	16		Guersch 1764-1766
3	8	3	1	17		Halifax 1763
3	8	3	1	18		Harcourt 1760/1780
3	8	3	1	19		z Haugvic, Friedrich Vilém (včetně kc
3	8	3	1	20		Chotek; hrabě 1764-1767
3	8	3	1	21		Josef II. Habsburský; císař 1774-1788
3	8	3	1	22		Leopold II. Habsburský; císař 1790-1
3	8	3	1	23		z Kounic, Václav Antonín; kancléř 17

d'Arions, Anna_1768			21 6
Úroveň	Typ arch.	Ukl. j.	
Jednotlivost	Neevidovaná jednotlivost	21	
Poř. č.	Jiná ozn.	Pořadí	
159	neplatné inventární číslo: 60	6	
Obsah			
d'Arions, Anna			
Dat. vzniku			
Gregoriánský: 1768			

1 / 51

U... D... P... N... K... L...

Vše Filtrovat...

1 kar
2 kar
3 kar
4 kar
5 kar
6 kar
7 kar
8 kar
9 kar
10 kar
11 kar
12 kar
13 kar
14 kar
15 kar
16 kar
17 kar
18 kar
19 kar
20 kar
21 kar
22 kar
23 kar
24 kar



Rodinný archiv větvě Seilernů Lukov

Povolit úpravy

Vyhledat...

Sbalit vše

3		8		1		5		2		3		Velkokříž sv. Štěpána - dracoun
3		8		1		5		2		4		Řádová stuha k velkokříži sv. Št
3		8		1		6						Majetkové záležitosti
3		8		2								Veřejná činnost
3		8		3								Korespondence
3		8		3		1						Abecedně řazená podle odesílatelů
3		8		3		1		1				d'Arlons, Anna 1768
3		8		3		1		2				z Aueršperka, Jan Adam (včetně test
3		8		3		1		3				z Aueršperka, František Xaver (včetn
3		8		3		1		4				z Aueršperka, Josef Maria 1789-1791
3		8		3		1		5				Batthány, Karel Josef (včetně konce
3		8		3		1		6				Belgioso, Ludvík 1764
3		8		3		1		7				Colloredo 1760/1770
3		8		3		1		8				z Ditrichštejna, Jan Karel 1760/1770
3		8		3		1		9				Dormier, James (včetně konceptu Kri
3		8		3		1		10				Dumantetová (včetně konceptu Krist
3		8		3		1		11				Esterházy, Antonín 1759
3		8		3		1		12				Esterházy, Mikuláš 1764
3		8		3		1		13				Freytag, Scheppelin 1797
3		8		3		1		14				z Fürstenberga, Ludvík (včetně konc
3		8		3		1		15				Goess, R. 1759
3		8		3		1		16				Guerchy 1764-1766
3		8		3		1		17				Halifax 1763
3		8		3		1		18				Harcourt 1760/1780
3		8		3		1		19				z Haugvic, Friedrich Vilém (včetně kc
3		8		3		1		20				Chotek; hrabě 1764-1767
3		8		3		1		21				Josef II. Habsburský; císař 1774-1780
3		8		3		1		22				Leopold II. Habsburský; císař 1790-1
3		8		3		1		23				z Kounic, Václav Antonín; kancléř 17

z Ditrichštejna, Jan Karel_1760/1770			množstevní EJ 21 13
Úroveň	Typ složky	Ukl. j.	
Složka	množstevní EJ	21	
Poř. č.	Jiná ozn.	Pořadí	
166	neplatné inventární čísla: 51	13	
Obsah	z Ditrichštejna, Jan Karel		
Dat. vzniku	Gregoriánský: 1760/1770		

8 / 51

U... D... P... N... K... L...

Vše Filtrovat...

1 kar
2 kar
3 kar
4 kar
5 kar
6 kar
7 kar
8 kar
9 kar
10 kar
11 kar
12 kar
13 kar
14 kar
15 kar
16 kar
17 kar
18 kar
19 kar
20 kar
21 kar
22 kar
23 kar
24 kar





Pořadí

Tabulkové
zobrazení

Přesuny



Výstupy



Funkce



Požadavky

Digitální
entity

Nastavení zobrazení

Správa šablon

Správa šablon synchronizace JP



Historie změn

Synchronizovat DAO v AS

Vyhledat v arch. souborech



Předchozí chyba

Další chyba

Připravit novou hrom. akci



Předchozí JP s připomínkou

Další JP s připomínkou

Přidat připomínku

cernusak

Rodinný archiv větvě Seilernů Lukov

Povolit úpravy

Vyhledat...



Sbalit vše

3		26		3		1		73	o	von Loudon, Arnošt 1887
3		26		3		1		74	o	Mäckowski, M.; jezuita 1883
3		26		3		1		75	o	Mathias, R. 1909-1910
3		26		3		1		76	o	Metzner, Emil; hoteliér 1901
3		26		3		1		77	o	Mick, Jan 1883-1886
3		26		3		1		78	o	von Migazzy, Vilém 1885
3		26		3		1		79	o	Moretti, Marie 1918
3		26		3		1		80	o	Nábělek, František; Dr. 1885-1907
3		26		3		1		81	o	Nagl, Alfréd; advokát 1906
3		26		3		1		82	o	Nagl, O. 1901
3		26		3		1		83	o	Norman, Karolína 1918
3		26		3		1		84	o	Novák 1918
3		26		3		1		85	o	von Paar, Anna; teta 1876-1908
3		26		3		1		86	o	Padajannig, Štěpán 1880/1910
3		26		3		1		87	o	Pallavicini, Antal 1892
3		26		3		1		88	o	Pejácsevich, Marie Anna 1880/1910
3		26		3		1		89	o	Penn, Jindřich; spisovatel 1902
3		26		3		1		90	o	Podstatzky, Gella 1909
3		26		3		1		91	o	Potůček, Josef; farář 1887
3		26		3		1		92	o	Pouč, Ignác; kněz 1894
3		26		3		1		92	o	herbářový list s lisovanou rostli
3		26		3		1		93	o	Redwitz, Helene 1880/1900
3		26		3		1		94	o	Roch, H. 1913
3		26		3		1		95	o	Ryšánek, Jan; jezuita 1879
3		26		3		1		96	o	Sarsteiner, Jan 1887
3		26		3		1		97	o	Saurma, Jan Jaroslav; jezuita 1878-1
3		26		3		1		98	o	von Seilern, Alžběta, roz. von Stürgk
3		26		3		1		99	o	von Seilern, František Karel; bratran
3		26		3		1		100	o	von Seilern, František Rudolf; syn 18



3 | 26 | 3 | 1 | 92 | 1 herbářový list s lisovanou rostlinou řepička řepičkovitého

<Není nastaveno>

1 / 1

Úroveň

Část jednotlivosti

Typ arch.

Jiná

Obsah

herbářový list s lisovanou rostlinou řepička řepičkovitého

U... D... P... N... K... L...

Vše Filtrovat...

- 1 kar
- 2 kar
- 3 kar
- 4 kar
- 5 kar
- 6 kar
- 7 kar
- 8 kar
- 9 kar
- 10 kar
- 11 kar
- 12 kar
- 13 kar
- 14 kar
- 15 kar
- 16 kar
- 17 kar
- 18 kar
- 19 kar
- 20 kar
- 21 kar
- 22 kar
- 23 kar
- 24 kar



Rodinný archiv větvě Seilernů Lukov

Povolit úpravy

Vyhledat...

- Sbalit vše
- 3 | 8 | 1 | 2 | 1 | 1 Jmenovací dekret vládním radou pa...
 - 3 | 8 | 1 | 2 | 2 | 2 Jmenovací dekret vládním radou 19.
 - 3 | 8 | 1 | 2 | 3 | 3 Jmenovací dekret skutečným komoří
 - 3 | 8 | 1 | 2 | 4 | 4 Jmenovací dekret skutečným říšským
 - 3 | 8 | 1 | 2 | 5 | 5 Jmenování členem tajné rady 1752-1
 - 3 | 8 | 1 | 2 | 6 | 6 Jmenovací dekret viceprezidentem n
 - 3 | 8 | 1 | 2 | 7 | 7 Jmenovací dekret dolnorakouským r
 - 3 | 8 | 1 | 2 | 8 | 8 Jmenovací dekret dolnorakouským r
 - 3 | 8 | 1 | 2 | 9 | 9 Jmenovací dekret prezidentem nejvy
 - 3 | 8 | 1 | 3 | 1 Inkoláty
 - 3 | 8 | 1 | 3 | 1 | 1 Reskript o přijetí do panského stav.
 - 3 | 8 | 1 | 3 | 2 | 2 Inkolát v Uhrách 1712-1766
 - 3 | 8 | 1 | 4 | 1 Zemské sněmy v Uhrách a v Rakousích
 - 3 | 8 | 1 | 4 | 1 | 1 Pozvánky, zprávy, korespondence 1:
 - 3 | 8 | 1 | 5 | 1 Udělení řádu sv. Štěpána
 - 3 | 8 | 1 | 5 | 1 | 1 Císař Josef II. uděluje Kristiánu Augu
 - 3 | 8 | 1 | 5 | 2 | 2 Udělení velkokříže Řádu sv. Štěpána
 - 3 | 8 | 1 | 5 | 2 | 1 | 1 Císař Josef II. uděluje Kristiánu .
 - 3 | 8 | 1 | 5 | 2 | 2 | 2 Oznámení o udělení velkokříže
 - 3 | 8 | 1 | 5 | 2 | 3 | 3 Velkokříž sv. Štěpána - dracoun
 - 3 | 8 | 1 | 5 | 2 | 4 | 4 Řádová stuha k velkokříži sv. Št
 - 3 | 8 | 1 | 6 | 1 Majetkové záležitosti
 - 3 | 8 | 2 | 1 Veřejná činnost
 - 3 | 8 | 3 | 1 Korespondence
 - 3 | 8 | 3 | 1 | 1 Abecedně řazená podle odesílatelů
 - 3 | 8 | 3 | 1 | 1 | 1 d'Arions, Anna 1768
 - 3 | 8 | 3 | 1 | 1 | 2 z Aueršperka, Jan Adam (včetně test
 - 3 | 8 | 3 | 1 | 1 | 3 z Aueršperka, František Xaver (včetn
 - 3 | 8 | 3 | 1 | 1 | 4 z Aueršperka, Josef Maria 1789-1791

2 / 2

3 | 8 | 1 | 5 | 2 | 2 **Udělení velkokříže Řádu sv. Štěpána** logická

Úroveň Typ složky

Složka logická

Obsah

Udělení velkokříže Řádu sv. Štěpána

- U... D... P... N... K... L...
- Vše
- 1 kar
 - 2 kar
 - 3 kar
 - 4 kar
 - 5 kar
 - 6 kar
 - 7 kar
 - 8 kar
 - 9 kar
 - 10 kar
 - 11 kar
 - 12 kar
 - 13 kar
 - 14 kar
 - 15 kar
 - 16 kar
 - 17 kar
 - 18 kar
 - 19 kar
 - 20 kar
 - 21 kar
 - 22 kar
 - 23 kar
 - 24 kar



ZÁKLADNÍ PRAVIDLA PRO ZPRACOVÁNÍ ARCHIVÁLIÍ

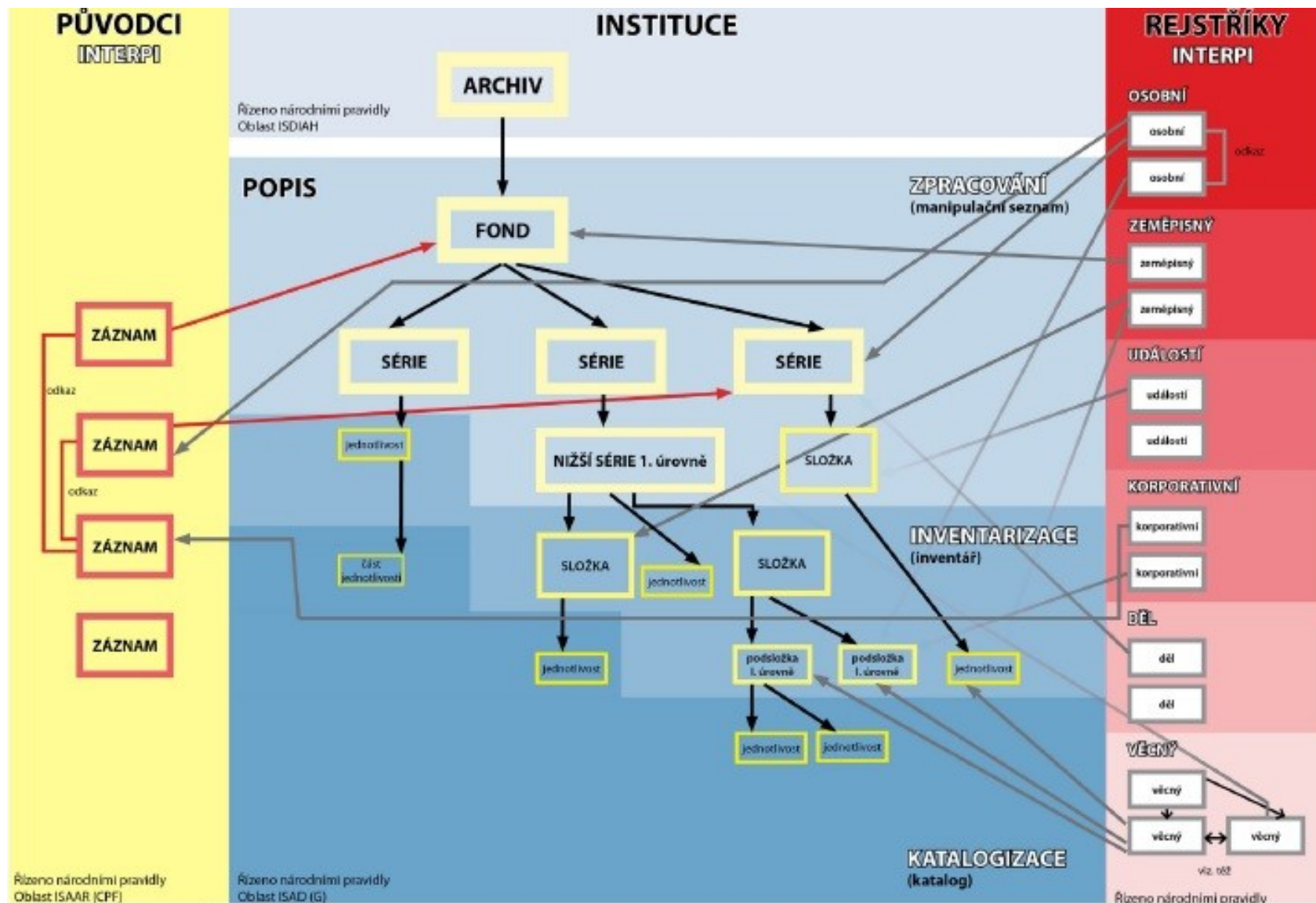

Rodinný archiv větvě Seilernů Lukov Povolit úpravy

Vyhledat...

3 8 1 1 1 4 4	🔍 Sbalit vše	🔍 Císař Josef II. uděluje Kristiánu Augustovi (I.) ze Seilernu velkokříž Řádu sv. Štěpána, 3.12.1768	7 6
3 8 1 1 1 2 3	🔍 Jmenovací dekret	Úroveň	Typ arch.
3 8 1 1 1 2 4	🔍 Jmenovací dekret	Jednotlivost	Listina do roku 1850
3 8 1 1 1 2 5	🔍 Jmenování členem	Ukl. j.	7
3 8 1 1 1 2 6	🔍 Jmenovací dekret	Pořadí	6
3 8 1 1 1 2 7	🔍 Jmenovací dekret	Obsah	Císař Josef II. uděluje Kristiánu Augustovi (I.) ze Seilernu velkokříž Řádu sv. Štěpána
3 8 1 1 1 2 8	🔍 Jmenovací dekret	Dat. vzniku	Gregoriánský: 3.12.1768
3 8 1 1 1 2 9	🔍 Jmenovací dekret	Dochování	originál
3 8 1 1 3	🔍 Inkoláty	Kvantita	šifka 270 mm, výška 340 mm
3 8 1 1 3 1	🔍 Reskript o přijetí...	Techn. záznamu	rukopis, pergamen, forma knihy (červená kožená vazba se zlaceným slepítkem)
3 8 1 1 3 2	🔍 Inkolát v Uhrách	Jazyk	latina
3 8 1 1 4 1	🔍 Zemské sněmy v Uhrách	Role entit	
3 8 1 1 4 1	🔍 Popovány, zprávy,	vydávatel: Josef II. (císař: 1741-1790)	
3 8 1 1 5 1	🔍 Údělení řádu sv. Štěpána	pečetělitel: Josef II. (císař: 1741-1790)	
3 8 1 1 5 1	🔍 Císař Josef II. udě...	příjemce: ze Seilernu I., Kristián August (1717-1801)	
3 8 1 1 5 2	🔍 Údělení velkokříž...	místo vydání: Vídeň (Rakousko)	
3 8 1 1 5 2	🔍 Císař Josef II. ...	Poč. ot.	1
3 8 1 1 5 2	🔍 Oznámení o ...		
3 8 1 1 5 2	🔍 Velkokříž sv. ...		
3 8 1 1 5 2	🔍 Řádová stuha:		
3 8 1 1 6	🔍 Majetkové záležitosti		
3 8 2	🔍 Veřejná činnost		
3 8 2	🔍 Diplomatické aktivity		
3 8 2	🔍 Zastupování česk...		
3 8 2	🔍 Diplomatická		
3 8 2	🔍 Instrukce		
3 8 2	🔍 Kop		
3 8 2	🔍 Kop		
3 8 2	🔍 Přílohy k		
3 8 2	🔍 Zprávy k		
3 8 2	🔍 Přílohy k		
3 8 2	🔍 Diplomatické		

ze Seilernu I., Kristián August (1717-1801) rakouský šlechtic a diplomat, majitel panství Lukov ⚠️
 fyzická osoba
 ID: 3178 | 📍 Lokální správa entit

OSOBA / BYTOST > FYZICKÁ OSOBA

Označení

ze Seilernu I., Kristián August (1717-1801) (preferované)

Hlavní část jména	Vedlejší část jména	Typ formy jména
ze Seilernu I.	Kristián August	úřední
Chronologický doplněk		
1717-1801		

Vznik

narození, 1717	
Způsob vzniku	Datace vzniku
narození	1717

Zánik

úmrtí

Způsob zániku	
úmrtí	

Tělo

rakouský šlechtic a diplomat, majitel panství Lukov

Stručná charakteristika
 rakouský šlechtic a diplomat, majitel panství Lukov

- Použít rozšířený filtr
- abc mladých techniků a přírodovědců (časopis) autorská a umělecká díla | dílo / výtvor 4124
 - Ackerman, Karel (1918-působnost do 1970) fyzická osoba | osoba / bytost 7618
 - Adámková, Eva (1959-) fyzická osoba | osoba / bytost 269
 - Adamov (Blansko, Česko) administrativně či jinak lidmi vymezená území | geografický ob... 30...
 - Aktlová společnost lázní luhačovských, Luhačovice (1... organizace založená za účelem podnikání | korporace 10128
 - Albrechtice (Rozsochy, Žďár nad Sázavou, Česko) administrativně či jinak lidmi vymezená území | geografický ob... 30...
 - Alena Mikovcová, PhDr. (působnost 1979) fyzická osoba | osoba / bytost 10914
 - Alexovice (Ivančice, Brno-venkov, Česko) administrativně či jinak lidmi vymezená území | geografický ob... 15...
 - Aloisie Suchánková (působnost od 1993-působnost d... fyzická osoba | osoba / bytost 8697
 - Alžběteňky, Konvent Brno (Brno-město, Česko : 1749-... náboženská organizace a instituce | korporace 6043
 - a Monte Auro, Andreas (působnost 1730) fyzická osoba | osoba / bytost 1346
 - Analýza hospodaření s vodou do roku 1990 ve znoje... autorská a umělecká díla | dílo / výtvor 4197
 - Andrea Zobačová (působnost od 1993-působnost do... fyzická osoba | osoba / bytost 8958
 - Anišchová, Blanka (působnost od 1970-působnost do... fyzická osoba | osoba / bytost 450
 - Antl, Lubomír, Mgr. (působnost od 2010-působnost d... fyzická osoba | osoba / bytost 10375

Oblast entit
 Všechny stavy
 Vše
 Vyhledat... (200/9170)

Použít rozšířený filtr

- Arkciová společnost lazní lunacovských, Lunacovice (1...
organizace založené za účelem podnikání | korporace 10128
- Albrechtice (Rozsochy, Žďár nad Sázavou, Česko)
administrativně či jinak lidmi vymezená území | geografický ob... 30...
- Alena Mikovcová, PhDr. (působnost 1979)
fyzická osoba | osoba / bytost 10914
- Alexovice (Ivančice, Brno-venkov, Česko)
administrativně či jinak lidmi vymezená území | geografický ob... 15...
- Aloisie Suchánková (působnost od 1993-působnost d...
fyzická osoba | osoba / bytost 8897
- Alžbětinky, Konvent Brno (Brno-město, Česko : 1749-...
náboženská organizace a instituce | korporace 6043
- a Monte Auro, Andreas (působnost 1730)
fyzická osoba | osoba / bytost 1346
- Analýza hospodaření s vodou do roku 1990 ve znoje...
autorská a umělecká díla | dílo / výtvar 4197
- Andrea Zobačová (působnost od 1993-působnost do...
fyzická osoba | osoba / bytost 8958
- Anischová, Blanka (působnost od 1970-působnost do...
fyzická osoba | osoba / bytost 450
- Antl, Lubomír, Mgr. (působnost od 2010-působnost d...
fyzická osoba | osoba / bytost 10375
- Antonínův Důl (Jihlava, Jihlava, Česko)
administrativně či jinak lidmi vymezená území | geografický ob... 28...
- Antonka (Kamenice nad Lipou, Pelhřimov, Česko)
administrativně či jinak lidmi vymezená území | geografický obj... 8...
- Antošíová, Helena (působnost od 1993-působnost do ...
fyzická osoba | osoba / bytost 268
- Aplikace plastických hmot při opravách vodohospod...
autorská a umělecká díla | dílo / výtvar 3914
- Archiv Akademie věd České republiky

Označení

Alžbětinky, Konvent Brno (Brno-město, Česko : 1749-1950) (preferované) ▲

Hlavní část jména
Alžbětinky
Geografický doplněk
Brno-město, Česko

Vedlejší část jména
Konvent Brno
Chronologický doplněk
1749-1950

Typ formy jména
současná podoba

Alžbětinky, Brno (Brno-město, Česko) ★ ▲

Hlavní část jména
Alžbětinky
Geografický doplněk
Brno-město, Česko

Vedlejší část jména
Brno

Typ formy jména
současná podoba

Vznik

vznik, 1749

Způsob vzniku
vznik

Datace vzniku
1749

Zánik

zánik

Způsob zániku
zánik

Tělo

organizační jednotka řeholního institutu

Stručná charakteristika
organizační jednotka řeholního institutu



ELZA

192.168.0.86:8080/registry

90%

ELZA

Domů Archivní soubory Archivní entity

Nová archivní entita Smazat Historie stavů

Import ze souboru Místa použití Změna stavu

Správa oblastí archivních entit Odstranění duplicit Propojení s externím systémem

Oblast entit

Všechny stavy

Vše

Vyhledat... (200/9170)

Použit rozšířený filtr

abc mladých techniků a přírodověd...
autorská a umělecká díla / olo / výtvor 4124

Ackerman, Karel (1918-působnost d...
fyzická osoba / osoba / bytost 7618

Adámková, Eva (1959-)
fyzická osoba / osoba / bytost 269

Adamov (Blansko, Česko)
administrativně či jinak lidmi vymezená území... 30

Aktivová společnost lázní luhačovsk...
organizace založené za účelem podnikání / k... 1...

Albrechtice (Rozsochy, Žďár nad Sá...
administrativně či jinak lidmi vymezená území... 30

Alena Mikovcová, PhDr. (působnost...
fyzická osoba / osoba / bytost 10914

Alexovice (Ivančice, Brno-venkov, Če...
administrativně či jinak lidmi vymezená území... 15

Aloisie Suchánková (působnost od...
fyzická osoba / osoba / bytost 6897

Alžbětinky. Konvent Brno (Brno-měs...
náboženská organizace a instituce / korpor... 60...

a Monte Auro, Andreas (působnost...
fyzická osoba / osoba / bytost 1346

Analýza hospodaření s vodou do r...
autorská a umělecká díla / olo / výtvor 4197

Andrea Zobačová (působnost od 1...
fyzická osoba / osoba / bytost 8958

organizační jednotka řeholního institutu

Stručná charakteristika

organizační jednotka řeholního institutu

Funkce korporace

charitativní a pečovatelská instituce katolické církve

Dějiny

Řád sv. Alžběty (alžbětinky), jehož posláním je služba nemocným, opuštěným a starým lidem, patří mezi poměrně novodobé církevní instituce. Založila jej Apolonie Radermecherová (1571–1626). Díky dědictví po svém otci se věnovala charitativní činnosti nejprve v nizozemském Hertogenboschi a od roku 1622 potom v německých Cáchách (Aachen). Zde působila ve špitále sv. Alžběty, v jehož blízkosti zformovala první konvent sester, který se zabýval péčí o nemocné ženy. Sv. Alžběta Durynská (1207–1231), která za svého krátkého života proslula péčí o nemocné, se také stala patronkou řádu. Krátce před svou smrtí přijala Apolonie Radermecherová spolu se svými družkami hábit III. řádu sv. Františka. K řádu františkánů observantů bylo nové společenství přičleněno v roce 1627. V českých zemích první klášter alžbětinek vznikl v Praze v roce 1719. Odtud pak došlo v roce 1748 k osazení kláštera v Kadani. Kromě brněnského kláštera pak sestry v českých zemích působily ještě v Těšíně (od roku 1754) a v Jablunkově (od r. 1851). Původní hábit řeholnic byl šedý nebo hnědý. V současnosti nosí sestry černý hábit se škapulířem, bílý límeček a cingulum s pěti uzly, černý závoj na bílé čepičce. Jako pracovní oděv při péči o nemocné používají hábit bílý. Představená domu je titulována jako mater antistita, její zástupkyní je vikářka. Domy alžbětinek jsou správně samostatné, jejich představené se scházejí podle potřeby. Řídí se řeholí sv. Františka a vlastními konstitucemi. Brněnský klášter a špitál alžbětinek klade svoje počátky do poloviny 18. století. V roce 1748 se při své návštěvě vídeňského kláštera alžbětinek rozhodla hraběnka Marie Alžběta Walldorfová, roz. Sinzendorfová (1716–1758), že podobnou instituci založí i v Brně. Pro svůj úmysl získala v roce 1749 podporu od významných církevních prelátů - olomouckého biskupa Troyera a vídeňského arcibiskupa Kollonitze. V roce 1750 ji osobním listem brněnské městské radě podpořila i samotná císařovna Marie Terezie. Protože prostor uvnitř hradeb Brna byl již plně osazený, měla nová fundace vzniknout v prostoru před městskými hradbami. Zakladatelka koupila pro tento účel dědičů bývalého zemského advokáta Karla Schellenbergera dům U sedmi švábů, na místě dnešního rohového domu na Kopečnické ulici č. 37. Hraběnka Walldorfová se pak obrátila na představenou vídeňského kláštera s žádostí, aby do Brna vyslala několik sester k osazení kláštera. První tři sestry dorazily dne 5. dubna 1750 a záhy po svém příjezdu začaly připravovat získaný dům pro potřeby kláštera a špitálu. Záhy se však objevily vážné komplikace. Vojenské úřady informovaly ještě v roce 1750, že nový dům alžbětinek se nachází v těsné blízkosti hradeb a v případě vojenského útoku na město podléhá příkazů okamžité demolice. Také se ukázalo, že kapacitně dům brzy nebude dostačovat počtu přijímaných nemocných pacientek. Bylo tedy nutné najít pro klášter nové místo. Jako ideální se jevil pozemek v blízkosti řeky Svatky který patřil starobrněnským cisterciákům a nacházel se nedaleko tehdejšího Kamenného mostu a kláštera milosrdných bratří. Cisterciáci byly ochotné pozemek prodat a alžbětinky mohly navíc přikoupit ještě sousední pozemek modřického mlynáře Johanna Paula Reichelta. Na jaře roku 1751 se proto začalo s přípravou výstavby nové budovy kláštera. Projekt zpracoval a jeho realizace se chopil brněnský stavitel František Antonín Grimm. Dne 4. května 1751 byl položen základní kámen a pak se stavba rychle rozběhla. Patrně vzhledem k finančním možnostem však vlastní výsledek byl výrazně skromnější než plánovaný objekt. V roce 1754 byly již stavební práce již tak daleko, že bylo možné uvažovat o přestěhování sester do nového objektu. Slavnostní otevření nových prostor se uskutečnilo 14. září 1754 za účasti čtených příznivců celého projektu. V následujících desetiletích se řeholnice usilovně snažily naplňovat poslání svého řádu - jak v nemocnici, tak prostřednictvím své lékárny - i přes počáteční vážný nedostatek finančních prostředků, který jim způsoboval nemalé komplikace. V sedmdesátých letech 18. století se tehdejší představené M. Marii Anežce Beierweckové podařilo výrazně zkvalitnit péči o nemocné tím, že získala pro spolupráci kvalitního brněnského lékaře dr. Linze. Po něm pak následovala celá řada dalších lékařů, někdy v nemocnici vypomáhali i milosrdní bratři z nedalekého kláštera. Rušení klášterů, které se realizovalo z příkazu císaře Josefa II, se alžbětinek s ohledem na jejich charitativní činnost netýkal. Císař osobně klášter navštívil 3. září 1784 a vyjádřil sestrám svoji podporu. Rovněž jeho nástupce Leopold II. pocítil klášter svou návštěvou, stejně jako potom i císař František I., který i se svou manželkou Karolínou Augustovou navštívil brněnské alžbětinky v letech 1804, 1834 a 1835. Císař Ferdinand V. pak k alžbětinkám zavítal v roce 1836. Na počátku 19. století - v letech 1805 a 1809 - byl klášter poznamenán probíhajícími válečnými operacemi, kdy byl nucen přijmout k ošetřování větší počet raněných vojáků a důstojníků - jak rakouských, tak francouzských. Financování nemocnice bylo již od počátku existence kláštera zajišťováno výhradně z darů. V průběhu prvního století existence se takto rozvinul široce koncipovaný systém. Opíral se jednak o pravidelné či jednorázové dary a pozůstalostní odkazy, ale také o veřejné sbírky v Brně i na celé Moravě. Důležitou část tvořila pravidelná podpora ze strany různých institucí (měst, velkostatků, klášterů), která byla často poskytována ve formě naturalií (dřevo, obilí). Dalším zdrojem pak byly nadace. Kromě mešních a konventních existovaly jako nepočtenější nadace na finanční podporu jednotlivých lůžek nemocných a nadace na podporu lékárny. Nemocnice alžbětinek odváděla velmi dobrou zdravotní péči. Každoročně jí prošlo několik set pacientek. V polovině 19. století počet uzdravených dosahoval průměrně 88 procent. Proto se tehdy začalo uvažovat o rozšíření objektu, k čemuž došlo v roce 1859. I v dalším období plnily sestry alžbětinky své poslání vcelku bez vážnějších potíží. Protože na začátku 20. století již mobililář jejich lékárny nevyhovoval novým potřebám, bylo dohodnuto jeho odkoupení městem Brnem a nahrazení novým. K tomu došlo v r. 1908. Po první světové válce byl klášter osazen českými řeholnicemi. I v této době se několikrát uvažovalo o různých stavebních rozšířeních, ale k jejich realizaci nedošlo. Během druhé světové války se dočasně stal klášter zase německým. V jejím samém závěru byla budova těžce poškozena v důsledku válečných operací, takže ještě v roce 1947 představoval celkový odhad škody částku 2 700 000 Kčs. V této době však měl klášter i jiné problémy, které souvisely se změnou společenského systému. V průběhu roku 1949 byly alžbětinky podřízeny silné kontrole státních úřadů a od roku 1950 byl další rozvoj řeholního života zcela znemožněn. Z nemocnice se stalo zařízení Charity a sestry zde mohly dále působit pouze pod přísným dozorem. V polovině padesátých let se sice opět uvažovalo o větším rozšíření objektu, ale nikdy k němu nedošlo. Klášterní budovy tak fungovaly jako léčebna dlouhodobě nemocných a potom jako speciální domov důchodců. K plnému obnovení řeholního života došlo až počátkem devadesátých let 20. století. V současnosti zde působí malá komunita alžbětinek, která se stará o umírající a nevyléčitelně nemocné pacienty ve zdejším hospici.

Zdroje informací

FLODROVÁ, Milena a kol.: Konvent sester alžbětinek v Brně 1749–1999. Brno 1999. ČERNUŠÁK, Tomáš: Alžbětinky Brno 1729–1955. Inventář. Moravský zemský archiv v Brně, 2009.



REFERENČNÍ ČÍSLO

unikátní řetězec znaků, který identifikuje místo uložení archiválie a vyjadřuje jeho umístění v hierarchické struktuře archivního souboru

země a archiv//čísloNAD//série/série 1.

úrovně/...///složka/podsložka 1. úrovně/.../jednotlivost

CZ321100010//4/1//1/ 15/2//1/1/10/1

nahrazují dosavadní inventární čísla, každá jednotka tak získá zcela unikátní označení – propojení dat s ostatními paměťovými institucemi



CZ216000010//725//3/8/1/2

ELZA



Nastavení zobrazení

Historie změn

Předchozí chyba

Předchozí JP s připomínkou

Správa šablon

Synchronizovat DAO v AS

Další chyba

Další JP s připomínkou

Správa šablon synchronizace JP

Vyhledat v arch. souborech

Připravit novou hrom. akci

Přidat připomínku

Rodinný archiv větve Seilernů Lukov

Vyhledat...

Sbalit vše

- 5716 CZ216000010-725-CENT-cernusak G 151
 - 1 Původní archivní pomůcky
 - 2 Písemnosti rodu Seilernů jako celku
 - 3 Písemnosti jednotlivých členů rodu Seilernů
 - 1 Jan Fridrich (I.) ze Seilernu
 - 2 Jan Fridrich (II.) ze Seilernu, adoptivní syn Jana Fri
 - 3 Anna Marie ze Seilernu, roz. von Lengheim manže
 - 4 Josefa ze Seilernu dcera Jana Fridricha (II.) ze Seile
 - 5 Terezie ze Seilernu dcera Jana Fridrich (II.) ze Seile
 - 6 Aloisie ze Seilernu dcera Jana Fridricha (II.) ze Seil
 - 7 Filip Jakub ze Seilernu, syn Jana Fridricha (II.) ze S
 - 8 Kristián August (I.) ze Seilernu, syn Jana Fridricha
 - 8 Životopisný materiál
 - 1 Osobní dokumenty
 - 2 Jmenování
 - 3 | 8 | 1 | 2 | 1 Jmenovací dekret vládním radou pai
 - 3 | 8 | 1 | 2 | 2 Jmenovací dekret vládním radou 19.
 - 3 | 8 | 1 | 2 | 3 Jmenovací dekret skutečným komoři
 - 3 | 8 | 1 | 2 | 4 Jmenovací dekret skutečným říšským
 - 3 | 8 | 1 | 2 | 5 Jmenování členem tajné rady 1752-1
 - 3 | 8 | 1 | 2 | 6 Jmenovací dekret viceprezidentem n
 - 3 | 8 | 1 | 2 | 7 Jmenovací dekret dolnorakouským r
 - 3 | 8 | 1 | 2 | 8 Jmenovací dekret dolnorakouským r
 - 3 | 8 | 1 | 2 | 9 Jmenovací dekret prezidentem nejvy
 - 3 Inkoláty
 - 3 | 8 | 1 | 3 | 1 Reskript o přijetí do panského stavu
 - 3 | 8 | 1 | 3 | 2 Inkolát v Uhrách 1712-1766
 - 3 | 8 | 1 | 4 Zemské sněmy v Uhrách a v Rakousích
 - 3 | 8 | 1 | 4 | 1 Pozvánky, zprávy, korespondence 17
 - 3 | 8 | 1 | 5 Udělení řádu sv. Štěpána

Jmenování

< Není nastaveno >

Úroveň

Série

Obsah

Jmenování

CZ216000010//725//3/8/1/5//2/1

ELZA



Pořádání

Tabulkové zobrazení

Přesuny

Výstupy

Funkce

Požadavky

Digitální entity

Nastavení zobrazení

Správa šablon

Správa šablon synchronizace JP

Historie změn

Synchronizovat DAO v AS

Vyhledat v arch. souborech

Předchozí chyba

Další chyba

Přípravit novou hrom. akci

Předchozí JP s připomínkou

Další JP s připomínkou

Přidat připomínku

Rodinný archiv větve Seilernů Lukov

Vyhledat...

- Sbalit vše
- Jmenovací dekret
- Jmenovací dekret
- Jmenovací dekret
- Jmenování členů
- Jmenovací dekret
- Jmenovací dekret
- Jmenovací dekret
- Jmenovací dekret
- Jmenovací dekret
- Inkoláty
- Reskript o přijetí
- Inkolát v Uhrách
- Zemské sněmy v Uhrách
- Pozvánky, zprávy,
- Udělení řádu sv. Štěpána
- Císař Josef II. udě
- Udělení velkokříž
- Císař Josef II.
- Oznámení o
- Velkokříž sv. Štěpána
- Řádová stuha
- Majetkové záležitosti
- Veřejná činnost
- Diplomatické aktivity
- Zastupování české
- Diplomatická
- Instrukce
- Kopie
- Kopie
- Přílohy k
- Zprávy k
- Přílohy k
- Diplomatické



3 | 8 | 1 | 5 | 2 | 1 Císař Josef II. uděluje Kristiánu Augustovi (I.) ze Seilernu velkokříž Řádu sv. Štěpána 3.12.1768

7 6

Úroveň

Jednotlivost

Typ arch.

Listina do roku 1850

Ukl. j.

7

Pořadí

6

Obsah

Císař Josef II. uděluje Kristiánu Augustovi (I.) ze Seilernu velkokříž Řádu sv. Štěpána

Dat. vzniku

Gregoriánský: 3.12.1768

Dochování

originál

Kvantita

šířka 270 mm, výška 340 mm

Techn. záznamu

rukopis, pergamen, forma knihy
(červená kožená vazba se zlaceným slepotiskem)

Jazyk

latina

Role entit

vydavatel: Josef II. (císař : 1741-1790)

pečetitel: Josef II. (císař : 1741-1790)

příjemce: ze Seilernu I., Kristián August (1717-1801)

místo vydání: Vídeň (Rakousko)

Poč. ot.

1

NAHLÍŽENÍ DO ARCHIVÁLIÍ

Řídí se příslušnými částmi zákona 499/2004

Přesnější podmínky stanoví **badatelský řád** –
evidence badatelů včetně jejich osobních údajů a
studovaného tématu

Obnovuje se každý rok.



NAHLÍŽENÍ DO ARCHIVÁLIÍ

Přístupné jsou archiválie:

- a) Zpracované (mají pomůcku)
- b) Dobrý fyzický stav
- c) Starší 30 let (netýká se archiválií před rokem 1990 u orgánů státní správy, bezpečnostních složek, organizací Národní fronty, dále statistických dat a archiválií, do nichž hodlá nahlížet jejich původce).



NAHLÍŽENÍ DO ARCHIVÁLIÍ

Ochrana údajů **žijících** osob (§ 37 AZ) pokud archiválie obsahuje

1. osobní údaje (identifikující osobu) – lze zpřístupnit, pokud osoba nevznesse námitku

2. osobní citlivé údaje (soukromé údaje, např. politická příslušnost, náboženství, zdravotní údaje, ...) – lze zpřístupnit, pokud dá souhlas.



NAHLÍŽENÍ DO ARCHIVÁLIÍ

Výjimky ochrany osobních a osobních citlivých údajů:

1. Vojenské soudy a prokuratury, bezpečnostní složky, mimořádné lidové soudy, Státní soud, Národní soud, organizace v Národní frontě, archiválie německé okupační správy z let 1939-1945)
2. Statistická data
3. Původci



STRUKTURA ARCHIVŮ V ČESKÉ REPUBLICE

Veřejné archivy:

- státní archivy (Národní archiv, 7 státních oblastních archivů)
- specializované archivy
- bezpečnostní archivy
- archivy územně správních celků

Soukromé archivy



DALŠÍ ÚKOLY ARCHIVŮ

Vědecká a propagační činnost (archivnictví, pomocné vědy historické, historie)

- a) studie, monografie, edice
- b) vzdělávání
- c) přednášky
- d) výstavy
- e) archivní pedagogika

Digitalizace archiválií

