

# IHVp/k02 Harmonie

Mgr. Ondřej Musil, Ph.D.

# Náplň a výstupy předmětu

- opakování a rozvoj znalostí z předmětu IHVp01
- základní teorie a principy harmonie
- orientaci v tonálním harmonickém systému
- vytváření klavírního doprovodu lidové písně

# Doporučená literatura

- **KOFRONĚ, Jaroslav. *Učebnice harmonie*. Praha: Editio Bärenreiter Praha, 2002. ISBN 80-86385-14-0.**
- **TICHÝ, Vladimír. *Harmonicky myslet a slyšet*. Praha: HAMU, 1996. ISBN 80-85883-10-4.**
- **HRADECKÝ, Emil. *Úvod do studia tonální harmonie*. Praha: Supraphon, 1972.**

# Požadavky k ukončení předmětu

- **aktivní účast na semináři**
- **závěrečný písemný test (odpovědník v IS)**
- **harmonizace vybrané melodie pomocí kytarových značek**
- **optimismus a víra ve zdárné ukončení !!!**

# Vstupní úkol (do příští hodiny)

- zopakovat základy hudební teorie z minulého semestru

(poznámky z hodin nebo KOFROŇ, J. *Učebnice harmonie*. První tři kapitoly)

- v případě potřeby se doptat na začátku další hodiny

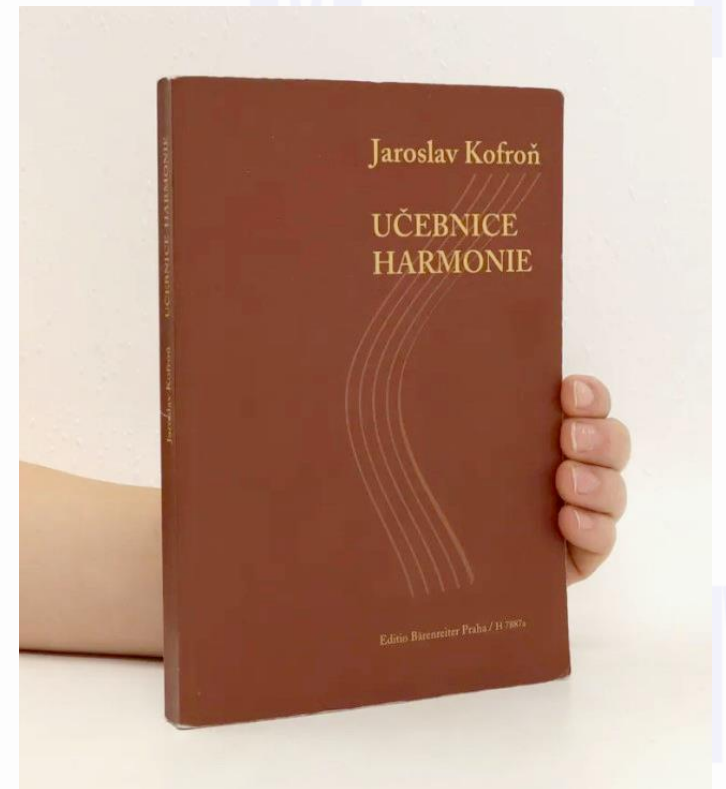

Začínáme!

*p*

# Základní terminologie

- **Polyfonie:** hudební sloh spojující více (relativně) samostatných melodií v jeden celek
  - Nauka o polyfonii se nazývá **KONTRAPUNKT**
- **Homofonie:** hudební sloh (princip), kde je melodie doprovázená akordy, resp. kdy je melodie hlavní složkou a doprovodu vedlejší
  - Nauka o homofonii se nazývá **HARMONIE**
- **Harmonie:** nauka o akordech a jejich spojování
- **Tónina:** vztah všech tónů melodie k ústřednímu tónu stupnice / vztah všech akordů k základnímu akordu (na prvním stupni)
  - Pozn. stupně ve stupnici, resp. akordy na těchto stupních značíme římskými číslicemi nebo funkčními značkami – T, S, D (viz dále)

# (Kvint)akordy v tónině dur a moll

P E D

P E D

K H V  
P E D

tónina dur

Chord	Quality
I	dur
II	moll
III	moll
IV	dur
V	dur
VI	moll
VII	zm.

P E D

P E D

P E D

M

M

M

M

M

M

# (Kvint)akordy v tónině dur a moll

K H V

tónina moll

a) přirozená (aiolská)

musical staff showing the natural minor pentatonic scale (a) with notes and chord symbols: I (moll), II (zm.), III (dur), IV (moll), V (moll), VI (dur), VII (dur). The I, IV, and V chords are circled in blue.

b) harmonická

musical staff showing the harmonic minor pentatonic scale (b) with notes and chord symbols: I (moll), II (zm.), III (zv.), IV (moll), V (dur), VI (dur), VII (zm.). The I, IV, and V chords are circled in blue and orange respectively.

c) melodická

musical staff showing the melodic minor pentatonic scale (c) with notes and chord symbols: I (moll), II (moll), III (zv.), IV (dur), V (dur), VI (zm.), VII (zm.). The I, IV, and V chords are circled in blue and orange respectively.

# Hlavní a vedlejší kvintakordy

- Tři vybrané akordy tóniny (viz předešlý snímek) se nazývají **HLAVNÍ**
  - leží vždy na I., IV. a V. stupni stupnice
  - nazývají se tónika (T), subdominanta (S) a dominanta (D)
  - např. v tónině C dur jsou to akordy na tónech „c“, „f“ a „g“

- (Kvint)akordy na ostatních stupních (II., III., VI., VII.) se nazývají **VEDLEJŠÍ**

# Příbuznost (kvint)akordů

- Určujeme podle společných tónů
- Kvintakordy příbuzné:
  - **Kvintová příbuznost:** základní tóny jsou od sebe vzdáleny o kvintu nebo kvartu (obrat téhož intervalu) a oba akordy mají jeden společný tón
  - **Terc(i)ová příbuznost:** základní tóny jsou od sebe vzdáleny o tercii nebo sextu (obrat téhož intervalu) a oba akordy mají dva společné tóny
- **Kvintakordy nepříbuzné:** základní tóny jsou od sebe vzdáleny o sekundu/septimu a akordy nemají žádný společný tón

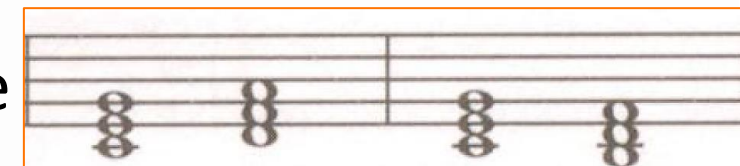
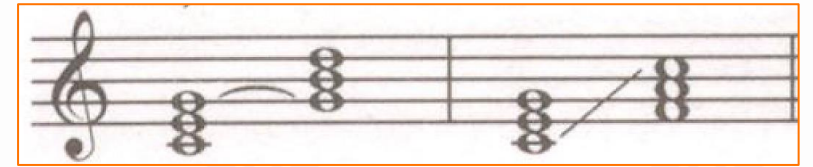

# Spojování příbuzných (kvint)akordů

- **Nejplynulejší způsob = tzv. přísné spojení**
  - Společný tón (nebo společné tóny) zadržíme, ostatní tóny vedeme nejkratší cestou k ostatním tónům akordu následujícího (u trojhlasu vzniknou akordy v obratech!)

chybně                      správně                      chybně                      správně

T                      D                      T                      III

- **Doporučený postup:**
  1. Dle základních tónů zjistíme, o kterou příbuznost jde; 2. Určíme společné tóny;
  3. Společné tóny zadržíme; 4. Zbývající tóny vedeme nejkratší cestou ke zbylým tónům dalšího akordu

# Spojování nepříbuzných (kvint)akordů

- **Nepříbuzné akordy vždy spojujeme protipohybem basu a ostatních tónů (pravidlo protipohybu)**

**chybně (incorrect):** The first two measures show the triads S and D. The bass line (left hand) moves from G (5) to F (5), and the other voices (right hand) move from G (8) to F (8). This is labeled "chybně" (incorrect).

**správně (correct):** The next two measures show the triads S and D. The bass line (left hand) moves from G (5) to F (5), and the other voices (right hand) move from G (8) to F (8). This is labeled "správně" (correct).

- **U trojhlasu (např. klavírní doprovod v levé ruce) postupujeme nejkratší cestou k tónům následujícího akordu**

# Harmonické napětí

- Vytváření a uvolňování harmonického napětí je hlavním principem klasické harmonie (v moderní hudbě často porušován)
- Hudební skladba vyžaduje „pohyb“, tzn. existují akordy „klidu“ a akordy „pohybu“
  - Akordem klidu je **TÓNKA** (= harmonické centrum)
  - Akordem pohybu jsou ostatní stupně, především **DOMINANTA**
- Pocit pohybu a vytváření napětí jsou způsobeny tzv. **citlivými tóny**
  - Citlivý tón je takový, který jeví snahu postupovat k určitému tónu půltónovým krokem (nahoru nebo dolů)
  - Nejtypičtější a nejčastější je **postup (rozvod!) dominantní tercie k tónické primě** (např. tón „h“ v akordu G dur, který stoupá k základnímu tónu C dur)

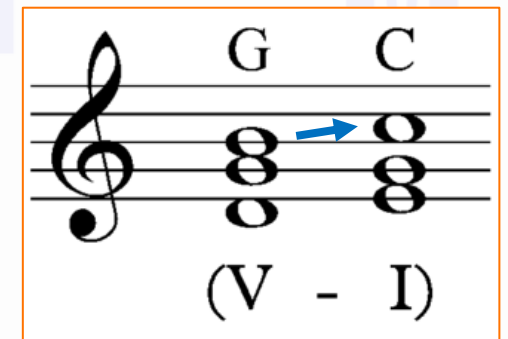

# Kadence

- **Přirozený sled základních (kvint)akordů (T – S – D – T)**
- **Základ běžné harmonické struktury** (jednodušší písně jsou postaveny jen na kadenci)
- **Nejsnazší cesta k určení tóniny** (dva akordy nemusejí stačit)

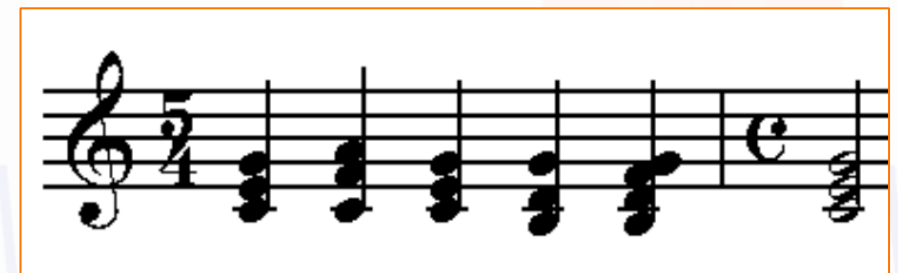
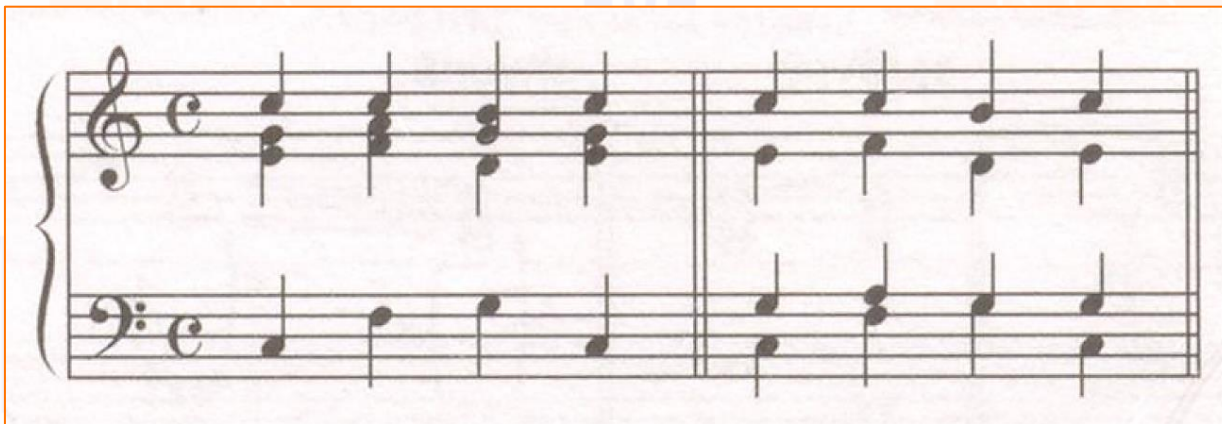

# Harmonizace melodie hlavními (kvint)akordy

- *Cvičení: podložte každý tón stupnice C dur jedním ze základních (hlavních) akordů (T, S, D)*

**T** má tóny **c-e-g**

**S** má tóny **f-a-c**

**D** má tóny **g-h-d**

# Harmonizace melodie hlavními (kvint)akordy

- **Obecná pravidla:**
  - **Není nutné (ani žádoucí) podkládat každý tón novým akordem** (řada lidových, národních i umělých písní prodlévá déle na jednom akordu)
  - **To, že daný tón melodie není obsažen v akordu, který jej doprovází, nemusí být chyba!**
  - **Volba akordů bývá závislá na struktuře skladby** (forma, hudební fráze, periody)
  - **Nejprve je dobré zvolit akord na začátku melodie** (nejčastěji tónika) **a v závěru písně/fráze** (nejčastěji spoj dominanta – tónika) – viz dále
  - **U většiny jednodušších písní si vystačíme s akordy kadence** (T, S, D)

# Vedlejší kvintakordy

- **Použití pro ozvláštnění doprovodu (nad rámec základní kadence)**
  - **Např. II. stupeň před dominantou (v dur)**
    - Tzv. střídavá dominanta („dominanta dominanty“ – kvintový poměr)
    - V durové tónině je na II. stupni mollový akord! (např. v D dur je to akord e moll)
    - Používá se místo subdominanty (S)
- **Vedlejší kvintakordy jako „zástupci“ kvintakordů hlavních:**
  - Akord VI. stupně místo tónického kvintakordu; pokud nastupuje za D, jde o tzv. klamný závěr
  - Akord II. stupně místo subdominanty (viz výše)
  - Akord VII. stupně místo dominanty

# Dominantní septakord (D<sup>7</sup>)

- Vzniká přidáním dalšího tónu (tercie) k dominantnímu kvintakordu; má větší harmonické napětí než dominantní kvintakord
  - Durový kvintakord + malá tercie (např. c-e-g-b)!
  - Dle stavby intervalů se nazývá též „tvrdě malý“ (tvrdý/durový kvintakord + malá tercie)
- D<sup>7</sup> je disonancí, stejně jako ostatní septakordy, a proto je nutné jej rozvést do konsonance (nejčastěji do tóniky)
  - Rozvod D<sup>7</sup>: citlivý tón (tercie) stoupá k tónické primě, septima klesá k tónické tercii, základní tón postupuje kvintovým/kvartovým skokem k tónické primě, kvinta postupuje volně
  - V obrazech (např. v klavírním doprovodu) dbáme především rozvodu tercie a septimy

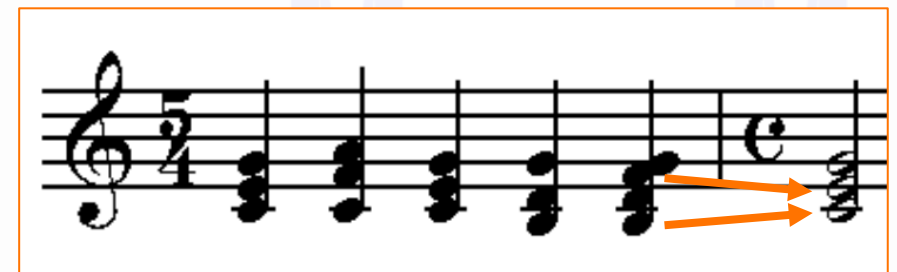
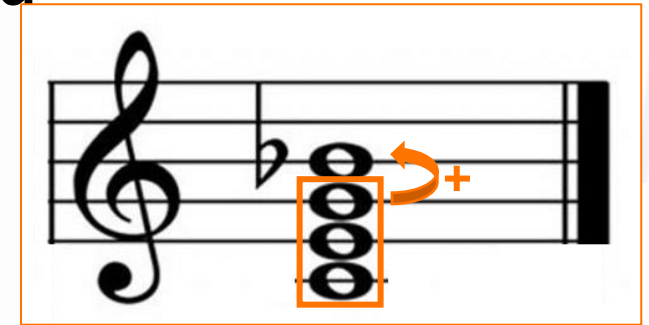

# Mimotonální dominanty

- Akordy s funkcí dominanty „vypůjčené“ z jiné tóniny (např. akord A<sup>7</sup> v C dur)
- Kterýkoli akord lze v dané tónině považovat za dočasnou tóniku a postavit k němu mimotonální dominantu
- Mimotonální dominanty slouží k ozvláštňení doprovodu; vytvářejí další harmonického napětí

# Závěry

- Závěr = uspokojivé a hudebně logické ukončení hudební myšlenky
- Technicky jde o spojení dvou posledních akordů melodie / písně
  - Hudba je, podobě jako řeč, členěna na věty (fráze)
  - Věta = několikataktová hudební myšlenka (tradičně 3, 4, někdy 6 až 8 t.)

- Spojení více vět = perioda („hudební souvětí“); dělí se na tzv. předvětí a závětí

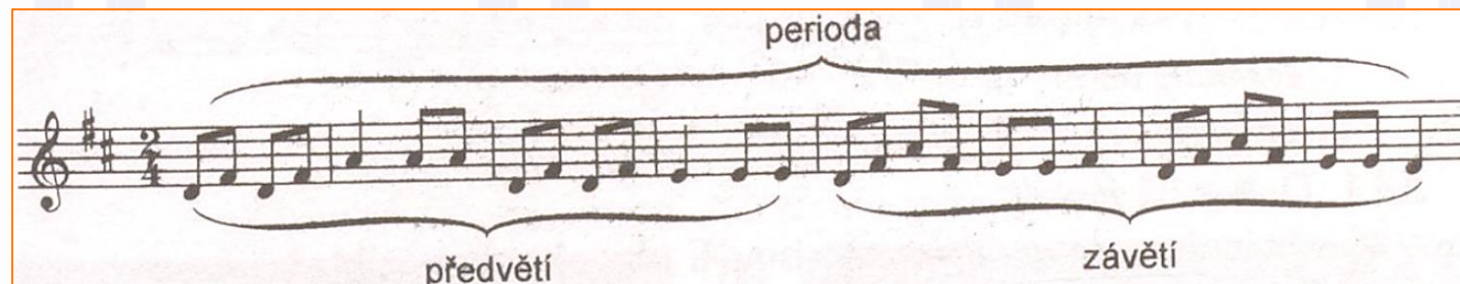

# Závěry

- Nejčastější druhy závěrů:
  - Autentický („celý“): D(7) – T
  - Plagální („celý“): S – T

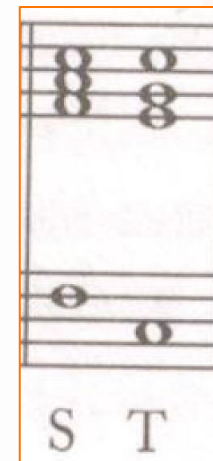
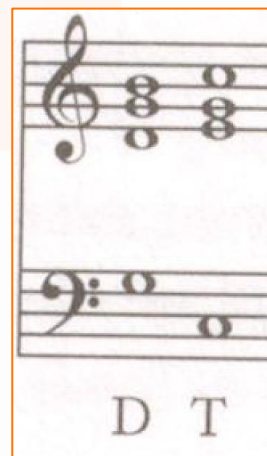

- Závěry, které nekončí tónikou (T) se obecně označují jako „poloviční“

S D II D T II VI D II III III D

- Celé závěry se používají zpravidla na konci věty/periody, poloviční uprostřed

# Závěry

- **Závěry se dále dělí na:**

- **Dokonalé**

- Harmonicky = oba akordy jsou v podobě kvintakordů a poslední akord je v oktávové poloze, tzn. nejvyšším tónem je tón základní
- Melodicky = melodie, resp. nejvyšší hlas postupuje k základnímu tónu závěrečného akordu stupňovitě
- Rytmicky = poslední akord je na těžké době (většinou na první) taktu

- **Zeslabené**

- Harmonicky, melodicky či rytmicky zeslabené závěry jsou takové, které nesplňují výše zmíněné podmínky

- **Dokonalé se používají zpravidla na konci věty/periody, zeslabené uprostřed**

# Akordové značky

- Zjednodušené vyjádření akordické struktury písně
- Především u písní či skladeb, kde není přesně daný prokomponovaný doprovod, někdy též jako harmonické vodítko v písňových textech
- Základem je **velké písmeno**, ke kterému se podle typu a podoby akordu přidávají **zkratky** nebo **číslice** v horním a spodním indexu.
- **Pravidla bohužel nejsou 100% standardizovaná** (zpěvníky x učebnice x zápis jazzových skladeb!)

# Akordové značky

- Pro čtení základních akordových značek platí, že:

1. samostatné *velké písmeno* značí durový kvintakord v základním tvaru: **C** = C dur, **F** = F dur apod;

2. *velké písmeno* se zkratkou "*m*" nebo "*mi*" (zkratka pro *minore* / *minor* = malý) pak mollový kvintakord v základním tvaru: **Ami** = a moll, **Dmi** = d moll

3. Pokud ke značce pro durový nebo mollový akord přidáme sedmičku (správně v horním indexu, ale běžně i na stejné úrovni), dostaneme *septakord s malou septimou*, konkrétně tvrdě malý (dominantní) nebo měkce malý podle toho, zda je základem dur nebo moll: **G7** (**G<sup>7</sup>**) = tvrdě malý septakord od "g", **Hmi7** (**Hmi<sup>7</sup>**) = měkce malý septakord od "h"

# Akordové značky

4. Přidáme-li k sedmičce zkratku "*maj*", dostaneme *septakord s velkou septimou*, tedy tvrdě/měkce velký septakord: **G7maj** (**G<sup>7maj</sup>**), **Hmi7maj** (**Hmi<sup>7maj</sup>**) apod.

5. Chceme-li zapsat do akordových značek *obrat*, vepíšeme k akordové značce lomítko a název tónu, který má být v basu (malým, někdy také velkým písmenem): **D/a** = kvartsextakord D dur (D dur s tónem "a" v basu), **Em/g** = sextakord e moll. Nepleťme si obrat s variantou akordu. Obraty píšeme s lomítkem těsně u sebe, varianty akordů v doprovodu jsou v kulatých závorkách nebo odděleny lomítkem s mezerami (**D/a** vs. **G / Hmi/d**)

6. !!! Starší literatura pro odlišení durového a mollového akordu používala velkého a malého písmena po vzoru psaní názvů stupnic a tónin (**D** = D dur, **d** = d moll)

# Harmonizace melodie

- **ÚKOL K ZÁPOČTU:**

- **Vyberte si jednu z melodií v Učebních materiálech předmětu (IS MU)**

- **Obrázek s melodií si vytiskněte**

- **K melodii vytvořte vhodný doprovod, tzn. na vhodná místa nad notami vepište akordové značky (+ zkontrolujte přehráním na klavír!)**

- **Úroveň 1:** k doprovodu písně volte jen akordy kadence (dle tóniny)

- **Úroveň 2:** na vhodných místech můžete vedle akordů kadence použít také vedlejší kvintakordy (např. střídavou dominantu, tedy akord II. stupně, akord na VI. stupni nebo mimotonální dominantu)

KHV  
PED

M

KHV  
PED

M

KHV  
PED

M

M

M

M

M

M

# CVIČENÍ

KHV  
PED

M

KHV  
PED

M

KHV  
PED

M

M

M

M

M

M