

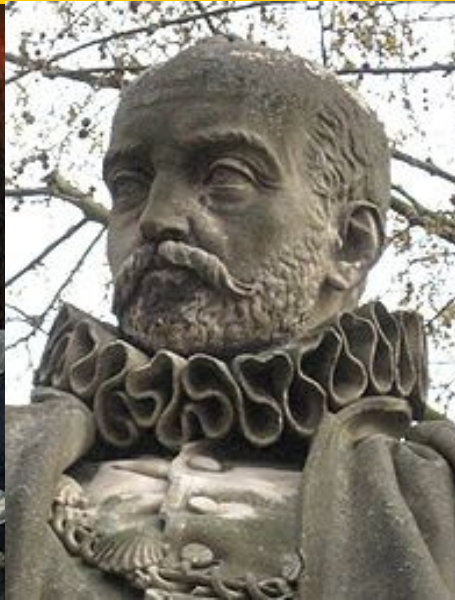

# LITTÉRATURE AU XVI<sup>e</sup> SIÈCLE



# « Un siècle en mouvement »

- **L'idée que la Renaissance ouvre les temps moderne est née au XIX<sup>e</sup> siècle.**
- **L'Humanisme et la Renaissance sont caractérisés des plusieurs points de vue:**
  - **littéraire**
  - **religieux**
  - **géographique et économique**
  - **technique**

- **Point de vue littéraire:**
  - réappropriation de l'héritage antique
  - constitution des littératures nationales
- **Point de vue religieux:**
  - la Réforme
  - la contestation du pouvoir politique dogmatique de la Rome pontificale
- **Point de vue géographique et économique:**
  - l'ouverture du monde
- **Point de vue technique:**
  - invention de la typographie

- **L'humanisme renaissant commence par s'appuyer sur l'humanisme médiéval et les lettres (humaniores litterae)**
  - **textes à l'ancien (romans médiévaux, chroniques...)**
  - **textes « modernes » (réforme poétique et théâtrale)**
  - **liaison des philologie, encyclopédisme, connaissance de soi-même**

- **Erasme (1468-1536)**
- **Guillaume Budé  
(1468-1540)**
- **Jacques Lefèvre d'Étaples  
(v. 1430-1537)**

**ERASME**

# Le « prince de l'humanisme » : Erasme (1468-1536)

- naît à Rotterdam la même année que Guillaume Budé
- d'origine modeste, à devenir une des plus grandes figures de son temps
- diverses écoles ***Frères de la Vie Commune***



- **Desiserius Erasmus Roterodamus**  
(*erasmos* signifiant en grec « l'aimé »)
- une vie monastique
- nommé prêtre à vingt-cinq ans
- de longs voyages
- il publie les *Adages* et le *Manuel du Soldat Chrétien*
- traduction du Nouveau Testament
- **Thomas More**
- *Éloge de la Folie*



- **François Ier**, fasciné par cette figure hors du commun, cherche à l'attirer à la Cour, mais **Érasme** veut avant tout rester indépendant et refuse toutes ses invitations.
- la querelle avec **Luther**
- la dernière année de sa vie à Bâle

- **CITATIONS**

- *Suivant la définition des stoïciens,  
la sagesse consiste à prendre la raison pour  
guide;  
la folie, au contraire, à obéir à ses passions;  
mais pour que la vie des hommes ne soit pas  
tout à fait triste et maussade,  
Jupiter leur a donné bien plus de passions que  
de raison.*

## **Éloge de la Folie**

**Guillaume Budé**  
**(1468-1540)**

# La philologie: Guillaume Budé (1468-1540)

- études de droit, mais fasciné par la littérature
- Il apprend en même temps le grec, les mathématiques, les sciences naturelles, la philosophie, l'histoire, la théologie, le droit et la médecine
- **Budé représente un nouveau type d'écrivain, autodidacte et laïc**



- **Collège des Trois- Langues** (le futur **Collège de France**); 1530
- Budé est lié avec **Érasme** mais aussi avec **Thomas More, Rabeais, Dolet**
- **Bibliothèque de Fontainebleau** qui sera plus tard transportée à **Paris** pour devenir la **Bibliothèque nationale**
- « **maître de la librairie du Roy** »
- Il pense que **le savoir mène à la sagesse** et conçoit l'étude comme une voie de salut et de sainteté.

- **OEUVRES PRINCIPALES**
- **De studio literarum recte et commode instituendo,**
- **De Asse,**
- **De Transitu hellenismi ad christianismum,**
- **De Philologia**

**Jacques Lefèvre d'Étaples**  
**(v. 1430-1537)**

# Jacques Lefèvre d'Étaples (v. 1430-1537)

- **Jacobus Faber**  
(Stapulensis)
- aristotélisme (Padoue)
- platonisme (Florence)
- travail de fond sur le  
texte aristotélicien
- traduction française de  
la ***Bible: les Évangiles***  
et ***l'Ancien Testament***





# **Les Grands Rhéteurs**

# Les Grands Rhétoriciens

- Le terme **grands rhétoriciens** (ou grands rhéteurs) a été inventé au XIX<sup>e</sup> siècle pour désigner péjorativement des poètes de langue française de la fin du XV<sup>e</sup> siècle. Le terme fait également allusion aux « rhétoriciens » du Moyen Âge.

- « seconde rhétorique » codifiant la poésie
- ils ne forment pas une *école*
- ils ont adopté des *principes d'écriture* comparables
- vivent dans des cours princières ou royale
- ils sont payés pour montrer leur virtuosité, mais aussi pour louer le mécène qui les nourrit.
- virtuosité technique :
  - développent des métaphores
  - multiplient les jeux poétiques (acrostiches, palindromes, rimes équivoquées, fatras, coq-à-l'âne...)

- Georges Chastellain
- Jean Meschinot
- Olivier de la Marche
- Jean Molinet
- Guillaume Cretin
- **Jean Marot**
- Octovien de Saint-Gelais
- André de la Vigne
- Jean Bouchet
- **Clément Marot**

# **Clément Marot**

## **1496-1544**

# Clément Marot

## 1496-1544

- compose en 1515 le poème allégorique le *Temple de Cupido* et devient valet de chambre et secrétaire de Marguerite d'Alençon, sœur du roi
- épîtres, ballades, rondeaux



- emprisonné sur dénonciation d'avoir mangé « lard en carême » et transféré du Châtelet qu'il décrira dans son *Enfer* de 1539
- en 1527, il est arrêté à nouveau
- affaire des placards
- Marguerite de Navarre, Renée de France
- traduit les *Psaumes en vers français* (49 sur 150)
- Son *Enfer* est un catalogue mythologique plein de réminiscences virgiliennes.

- Il adapte *Roman de la Rose* dans son *Temple de Cupido*
- et il édite Villon en 1533
- *le Partement d'Anne* - poète de l'amour, homme du monde, exprime avec l'emphase nécessaire la beauté de la grande amie, et la ferveur d'un sentiment idéal et platonique



- « ***Épître au Roi pour Marot malade à Paris*** fut écrite lorsque Marot, en avril 1531, était atteint de la peste. Son valet de chambre venait de lui voler l'argent donné par le roi. Jamais il ne s'est montré conteur plus vif, inattendu, plaisant, que dans le récit de ses mésaventures. Jamais personne n'a si bien su voiler, sous le rire et la fantaisie, une mélancolie profonde. Jamais aussi on n'a mêlé à l'expression d'une telle mélancolie le badinage subtil qui amène adroitement une prosaïque demande d'argent. »

# ***L'Adolescence clementine***

- **les pièces sont classées par genres**
- **une nouvelle poétique**
- **un immense succès**
- **épigramme, rondeau, épître**



- François Ier radicalise sa politique
- Les Psaumes sont mis à l'index
- refuge à Genève avant de mourir à Turin
- écarté par La Pléiade
- ressuscité par Voltaire et par La Fontaine

**Marguerite de Navarre**  
**(1492-1549)**

# Marguerite de Navarre (1492-1549)



- *Le Débat d'amour*

- **Marguerite de Navarre ou Marguerite d'Angoulême. Elle est née le 11 avril 1492 à Angoulême**
- **sœur de François I<sup>er</sup>**
- **diplomatie**
- **défend des écrivains suspects**



# Marguerite de Navarre L'Heptaméron

Édition de Nicole Cazauran



folio classique

- ***Dialogue en forme de vision nocturne***
- ***Miroir de l'âme pécheresse***
- ***Chansons spirituelles***
- ***Marguerite de la Marguerite des princesses***
- ***Heptameron***

- **L'Heptaméron**, recueil de 72 nouvelles racontées en 7 jours.
- l'imitation du *Décaméron*
- la mort empêcha Marguerite de terminer son œuvre
- les ruses et les tromperies de l'amour
- Dix voyageurs sont réunis dans une abbaye, alors qu'un violent orage a coupé toute communication. Pour passer le temps, cette société écoute des histoires "vraies" dans des registres divers.



# **La Querelle des Amies**

# La Querelle des Amies

- **Bertrand de la Broderie: *L'Amie de Court***  
– portrait cynique de la femme → origine d'une querelle
- **Antoine Héroët lui répond avec *La Parfaicte Amie*; éros platonicien: *L'Androgyne de Platon***
- ***Contr'Amie de court* de Charles Fontaine**  
→ institution chrétienne du mariage
- **Louise Labé** – autre image de la femme affirmant sa liberté dans l'amour et dans l'esprit

# ECOLE LYONNAISE

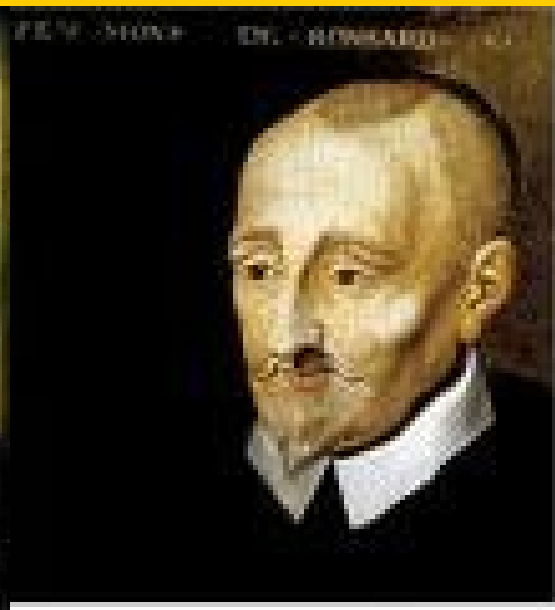

# **Lyon au début du XVI<sup>e</sup> siècle**

- **véritable capitale de la Renaissance française**
- **centre du commerce international**
- **ville cosmopolite et ouverte**
- **porte de l'Italie**
- **accueillit chaque année toute la cour du roi François 1<sup>er</sup>**

- **C'est à cette époque qu'est née l'école lyonnaise de poésie qui peut être considérée comme la première école française de poésie, si l'on excepte, au Moyen-Age, la poésie lyrique des troubadours (langue d'oc) et des trouvères (langue d'oïl).**

- **En France, la poésie de la Renaissance concerne une période assez courte, 1530-1560.**
- **Elle évoluera assez vite vers le baroque.**
- **L'idée maîtresse :**
- **faire revivre la culture antique tout en mettant en valeur les langues nationales**

# **trois phases principales :**

- **1) autour de Clément Marot**
- **2) l'Ecole lyonnaise avec Maurice Scève, Pernette du Guillet et surtout Louise Labé**
- **3) la Pléiade**

# **l'école lyonnaise de poésie**

- **De 1540 à 1560**
- **chef - Maurice Scève**
- **indépendance et liberté d'écriture**
- **inspiration pétrarquiste et néoplatoniste**
- **motif de l'amoureux souffrant**
- **Louise Labé**
- **Pernette du Guillet**
- **travail des imprimeurs → de nombreux textes de l'Antiquité grecque et latine**



- Tout bourgeois lyonnais se doit de faire apprendre au moins une langue ancienne à ses enfants
- la médecine avec les recherches de **Symphorien Champier** qui fut aussi philosophe et le passage de **Rabelais**
- → fut médecin à l'Hôtel Dieu, il écrivit *Pantagruel*

**Louise Labé**  
**(1524-1566)**

- **Louise Labé**
- **(1524-1566)**
- **est une poétesse française.**  
**Surnommée « La Belle Cordière », elle fait partie des poètes en activité à Lyon**



MIREILLE HUCHON

LOUISE LABÉ

UNE CRÉATURE  
DE PAPIER



DROZ

# LOUISE LABE

- **Née à Lyon, Louïze Charly, surnommé Labé est la fille d'un riche artisan cordier**
- **ce sera également la profession de son mari, Ennemond Perrin, épousé vers 1543, d'où son surnom de «Belle Cordière»**
- **une bonne éducation «à l'italienne»**

- latin, italien, musique, équitation en sont les principales disciplines; elle fut instruite aussi au maniement des armes
- l'œuvre poétique brève : vingt-quatre «sonnets» et trois «*Élégies*»
- très jeune Louise Labé vit un amour malheureux, dont elle reste profondément marquée et qui nourrit son œuvre poétique

# **Caractéristique de sa poésie:**

- **Loin d'imiter Pétrarque**
- **décrit avec sincérité son échec amoureux**
- **ses poèmes se distinguent des œuvres contemporaines par leur ardeur, leur spontanéité et la sincérité des sentiments exprimés**
- **On ne sait rien de ses amours, hormis sa passion pour le poète Olivier de Magny**

- **Poète «féministe» à l'image d'autres femmes de lettres du XVI<sup>e</sup> siècle, Louise Labé revendique pour la femme l'indépendance de pensée, la liberté de parole et le droit à l'éducation.**

- **l'épître dédicatoire à «M.C.D.B.L.»  
(Clémence de Bourges, jeune poétesse  
de grande famille)**
- **considéré comme un des premiers  
manifestes féministes, Louise pose  
fermement les questions essentielles  
de la condition des femmes (leur  
éducation, leur droit à la culture, etc.)**



- **Tant que mes yeux pourront répandre des larmes,  
En regrettant notre bonheur passé :  
Et que ma voix pourra résister aux larmes  
Et aux sanglots, et un peu se faire entendre :  
Tant que ma main pourra tendre les cordes  
Du luth mignon, pour chanter tes grâces :  
Tant que mon esprit voudra se contenter  
De ne rien vouloir sauf te contenir :  
Je ne souhaite pas encore mourir.  
Mais quand je sentirai que mes yeux tarissent  
Que ma voix se casse, et que ma main est  
impuissante,  
Et que mon esprit en ce mortel séjour  
Ne peut plus montrer qu'il aime :  
Je prierai la Mort de noircir mon jour le plus clair.**

- ***Débat de Folie et d'Amour***
- **24 sonnets**



**Pernette du Guillet  
(1520 – 1545)**

# Pernette du Guillet (1520 – 1545)

- Née à Lyon en 1520
- éducation soignée
- parlait l'italien et l'espagnol
- à seize ans, elle est l'élève de Maurice Scève et l'inspiratrice de son recueil poétique "*Délie, objet de plus haute vertu*"

- **l'amour entre eux se révèle impossible**
- **meurt à 25 ans**
- **ses poésies éditées peu après sa mort**
  - ***À qui plus est un Amant obligé :***  
***Ou à Amour, ou vraiment à sa Dame ?***  
***Car son service est par eux rédigé***  
***Au rang de ceux qui aiment lauds, et***  
***fame.***



**Maurice Scève (ou Sève)**  
**(1501-1564)**

# Maurice Scève (ou Sève)

(1501-1564)

- né à Lyon
- suit la voie ouverte par Clément Marot
- *La Délie, object de plus haute vertu* → 449 dizaine et 50 emblèmes
- « l'idée »
- Pernette du Guillet





# La Brigade et La Pléiade (1550-1575)

- rencontre de Peletier du Mans, Ronsard et Du Bellay
- l'helléniste Jean Dorat
- la Brigade → la Pléiade en 1556
- sept poètes d'Alexandrie au III<sup>e</sup> siècle
- *Deffense et illustration de la langue française* (1549) → de nombreux débats poétiques

- P. instaure une nouvelle image du poète inspiré du néoplatonisme
- l'alexandrin, l'ode et le sonnet comme des formes poétiques majeures
- Les membres de la Pléiade constatent cependant que la langue française est pauvre et non adaptée à l'expression poétique et décident donc d'enrichir la langue par la création de néologismes issus du latin, du grec et des langues régionales.

- Ils défendent en même temps l'imitation des auteurs gréco-latins dans le but de s'en inspirer pour pouvoir les dépasser.
- abordent les quatre principaux thèmes de la poésie élégiaque : **l'amour, la mort, la fuite du temps et la nature.**
- La Pléiade participe au développement et à la standardisation **du français** et joue un grand rôle dans l'œuvre de « **l'illustration de la langue française** » et de la **renaissance littéraire.**

**PIERRE DE RONSARD**  
**(1524-1585)**

# PIERRE DE RONSARD (1524-1585)

- né au château de la Possonnière
- collège de Navarre
- résultats étaient catastrophiques
- à l'âge de douze ans : page à la cour de France →
- du dauphin François
- Charles d'Orléans



- **Madeleine de France**
- **il la suit en Écosse**
- **devenu à moitié sourd**
- **il fait la connaissance de Paul Duc qui lui fera découvrir Virgile et Horace**
- **En 1543, il reçoit la tonsure de clerc (il ne sera cependant jamais prêtre)**
- **entre temps, Ronsard devient admiratif des œuvres littéraires de Clément Marot**

- la première ode parue de Ronsard intitulée *L'Ode à Peletier du Mans* se trouve dans l'ouvrage de cet ami en 1547
- en 1547, il descend à Paris, au collège de Coqueret
- C'est là qu'il trouvera tous ceux qui formeront avec lui la **Brigade puis** - par la suite - la **Pléiade**. Il s'agit de **Joachim du Bellay, Etienne Jodelle, Jacques Peletier du Mans, Pontus de Tyard, Dorat, Jean Antoine de Baïf et Rémi Belleau.**



- Les ouvrages:
  - *Les Amours*
  - *La Continuation des Amours*
    - *La Nouvelle Continuation des Amours*
- sont l'inspiration que Ronsard trouva auprès de ses deux muses - deux jeunes filles qu'il rencontra –
- **Cassandre Salviati et Marie l'Angevine.**



- **Ses œuvres eurent un succès notable car même le roi Charles IX devint son protecteur et le nomma poète officiel de la Cour de France**
- **Ronsard est alors surnommé le "prince des poètes" (entre 1550 et 1558)**



- **1553, *la Brigade* fête le succès de la Cléopâtre captive de Jodelle**
- **A l'automne, arrive l'épidémie de peste sur Paris**
- **Ronsard quitte précipitamment cette ville pour une cure dans la région de Meaux**
- **guerres de religions**
- **Discours de la Misère de ce Temps (en 1562-1563)**
- **la Remontrance au Peuple de France, il exprime ses idées en faveur de la politique royale lutte contre les huguenots**

- En réponse à de nombreux avis contraire au sien, il écrira ses *Réponses aux injures*
- C'est en 1572 qu'il se met à écrire son œuvre *La Franciade*, épopée pompeuse dont il n'écrira que les quatre premiers chants sur les douze prévus au départ.
- il fera la connaissance de sa belle et jeune Hélène de Surgères pour qui il écrira 130 sonnets lui déclarant son amour. Ce sont les fameux *Sonnets à Hélène*

- **Entre 1578 et 1583, il reste dans sa campagne natale.**
- **Prenant de l'âge, le poète souffre de goutte et d'insomnie.**
- **Il dicte ses derniers vers qui reflètent la douleur qu'il ressent et la mort qu'il voit s'approcher à grands pas.**
- **Il meurt peu après Noël 1585 dans son prieuré de Saint Cosme près de Tours.**



- **Prieuré Saint Cosme en l'Isle**



# Résumé: RENAISSANCE

## ÉCOLES POÉTIQUES DU XVI<sup>e</sup> SIÈCLE



# **L'école des Grands Rhétoriqueur se forme à trois cours:**

- **française**
- **bourguignonne**
- **Flandre**
- **parmi les adeptes, il y a des poètes  
courtisans – humanistes éclairés,  
érudits, sensibles aux modèles de la  
nouvelle poésie venue d'Italie,  
admirateurs surtout de la poésie antique**

- précurseur
- règles définies en 1521 par Pierre FABRI dans *Grand et vray art de pleine rhétorique*
- le représentant le plus important est Clément MAROT, considéré comme père fondateur de la poésie française moderne

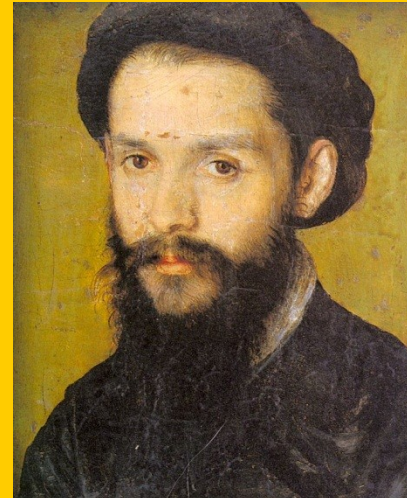
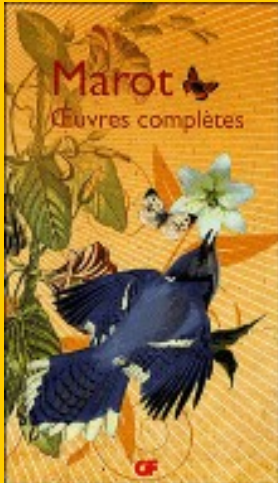



# **Postulats poétiques des Grands Rhétoriciens:**

- **donner de la musique aux vers**
- **ciseler l'expression fondée sur le rythme et le son**
- **rechercher des formes fixes**
- **étudier le lexique et l'étymologie**

- **La rime au centre d'intérêts de l'école des Grands Rhétoriciens qui inventent, classifient et définissent de nombreuses rimes.**
- **Ils comprennent la rime en tant que le système de l'association des mots considérés comme sons et n'hésitent pas à forger des néologismes pour satisfaire leurs recherches du vocabulaire**

- **rime équivoquée** formée du mot et de ses dérivés qui riment
- **rime écho** où une partie des mots qui riment est la même (p.ex. « à sa corde – s'accorde »)
- **rime annexée**
- **rime batelée** – répétition à la césure du vers suivant
- **rime renforcée** – rimes des césures entre elles

# Thèmes:

- **la vie quotidienne**
- **grands problèmes de l'époque**
- **les femmes ne sont plus idéalisées**
- **l'amour est traité d'une façon audacieuse**
- **le seigneur sage et érudit**
- **la paix confessionnelle**
- **la justice pour le peuple**

# **Ecole lyonnaise**

- **Dans son caractère, elle diffère de l'école des Grands Rhétoriques**
- **Elle ne se forme pas à une cour**
- **Les poètes lyonnais ne créent pas d'œuvres de circonstance pour satisfaire les mécènes aisés**
- **Mise en valeur des sentiments de l'homme et de ses besoins spirituels**

- Inspirations: platonisme et pétrarquisme
- Idées:
- idéal de la femme et de l'amour
- l'amour et la femme comme vertus
- représentantes et représentants:
- Louise Labé
- Pernette de Guillet
- Maurice Scève

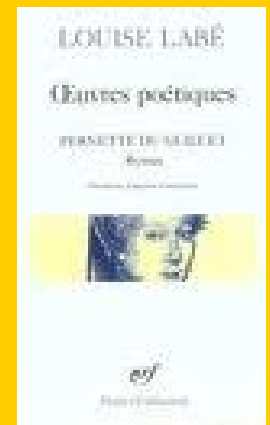

# La Pléiade



- école poétique la plus importante du XVI<sup>e</sup> siècle

- L'existence officielle du groupe commence par la publication du *Manifeste* intitulé *Défense et illustration de la langue française* en 1549, auteur Joachim du Bellay

- sept membres du groupe:
- Pierre de Ronsard
- J. Du Bellay
- Rémy Belleau
- Etienne Jodelle
- Jean Dorat
- Jean Antoine de Baïf
- Pontus de Thiard (ou Thyard)
- Jacques Peletiers du Mans

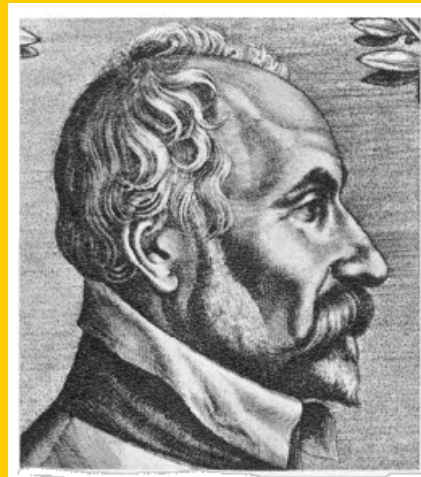
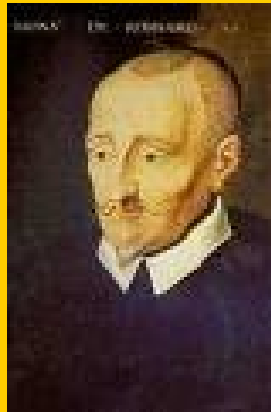



# **Doctrinè poétique de la Pléiade:**

- **nécessité de suivre l'exemple de l'Antiquité**
- **nécessité de créer la grande littérature en langue nationale**
- **nécessité d'inventer les formes littéraires**
- **nécessité d'enrichir la langue**

# **L'artiste peut alors:**

- **faire recours aux vieux mots**
- **faire recours aux mots latins et grecs**
- **emprunter aux dialectes provinciaux (Montaigne)**
- **faire recours aux néologismes**

# Formes poétiques du XVI<sup>e</sup> siècle:

- ballade – poème composé de 3 strophes égales et symétriques et d'un couplet appelé « envoi », chacune de ces 4 parties étant terminée par le même vers
- blason – poésie de l'amour, popularisé par l'école lyonnaise
- élégie – poème lyrique dont le ton est le plus souvent tendre et triste

- **épigramme** – petite pièce de vers qui se termine par un trait piquant, malin
- **épître** – lettre en vers sur des sujets variés
- **hymne** – poème en honneur des dieux, des héros, des personnages nobles
- **ode** – poème lyrique, divisé en strophes, destiné soit à célébrer des grands événements ou de hauts personnages
- **rondeau** – petit poème à forme fixe, sur 2 rimes avec des répétitions obligatoires
- **virelais** – petit poèmes sur 2 rimes et à refrain

- **Ecole poétique = ensemble d'écrivains qu'on peut rapprocher par leur origine et par leur style. Ils partagent les même goût esthétiques, s'inspirent des mêmes sources, puisent dans les mêmes traditions littéraires.**

# FIN DE LA PREMIERE PARTIE

