

RENAISSANCE UND BAROCK.

EINE

UNTERSUCHUNG ÜBER WESEN UND ENTSTEHUNG

DES

BAROCKSTILS IN ITALIEN

VON

HEINRICH WÖLFFLIN.

MIT 22 ABBILDUNGEN.

MÜNCHEN.

THEODOR ACKERMANN
KÖNIGLICHER HOF-BUCHHÄNDLER.

1888.

C 6406⁵₂

RENAISSANCE UND BAROCK.

EINE

UNTERSUCHUNG ÜBER WESEN UND ENTSTEHUNG

DES

BAROCKSTILS IN ITALIEN

VON

HEINRICH WÖLFFLIN.

MIT 22 ABBILDUNGEN.

MÜNCHEN.

THEODOR ACKERMANN
KÖNIGLICHER HOF-BUCHHÄNDLER.

1888.



C 6406 110



HERRN
PROFESSOR DR. HEINRICH VON BRUNN

ZUGEEIGNET.



PROFESSOR DR. FRIEDRICH VON BRUNN

1888

HEIDELBERG



VORWORT.

Die Auflösung der Renaissance ist das Thema der folgenden Untersuchung. Sie soll ein Beitrag zur Stilgeschichte sein, nicht zur Künstlergeschichte. Meine Absicht war, die Symptome des Verfalls zu beobachten und in der „Verwilderung und Willkür“ womöglich das Gesetz zu erkennen, das einen Einblick in das innere Leben der Kunst gewährte. Ich gestehe, dass ich hierin den eigentlichen Endzweck der Kunstgeschichte erblicke.

Der Uebergang von der Renaissance zum Barock ist eines der interessantesten Kapitel in der neueren Kunstentwicklung. Und wenn ich hier den Versuch gewagt habe, diesen Uebergang psychologisch zu begreifen, so brauche ich gewiss keine Rechtfertigung des Unternehmens vorzuschicken, wohl aber die Bitte um nachsichtige

Beurtheilung. Die Arbeit ist ein Versuch nach jeder Richtung. Möge man sie als solchen gelten lassen.

Den Plan, eine parallele Darstellung des antiken Barocks mitzugeben, habe ich in letzter Stunde fallen lassen. Das Büchlein wäre dadurch zu sehr belastet worden. Ich hoffe, bald an anderm Orte die merkwürdige Vergleichung ausführen zu können.

Dr. Heinrich Wölfflin.

Inhaltsverzeichnis.

Vorwort.

Einleitung.

	Seite
§ 1. Bedeutung des italienischen Barockstils	1
§ 2. Bedeutung des römischen Barockstils	2
§ 3. Zeitliche Bestimmung	3
§ 4. Die Meister	4
§ 5. Zeitgenössische Auffassung des Stilwandels. Der Name Barock . . .	9
§ 6. Verhältniss zur Antike. Selbstgefühl	10
§ 7. Literatur	13

Erster Abschnitt. Das Wesen des Stilwandels.

Kap. 1. Der malerische Stil.

§ 1. Begriff des malerischen Stils im Allgemeinen	15
§ 2. Der malerische Stil in der Malerei	16
§ 3. a) Linien und Massen (Licht und Schatten); Fläche und Raum . .	17
§ 4. b) Der freie Stil	19
§ 5. c) Das Unabsehbare und Unergründliche	20
§ 6. Gegensatz von Malerisch und Farblich	21
§ 7. Der malerische Stil in der Plastik	22
§ 8. Anwendung auf den Barockstil	23

Kap. 2. Der grosse Stil

§ 1. Wirkung der Renaissance und des Barock im Allgemeinen	24
§ 2. Der grosse Stil. Steigerung der Grössenverhältnisse in's Kolossale .	25
§ 3. Vereinfachung und Vereinheitlichung der Komposition	26

Kap. 3. Massigkeit.

§ 1. Zunahme der Masse und Betonung der Schwere bis zur Formlosigkeit	30
§ 2. Charakter der Masse: weich, saftig. Das Wulstige	32
§ 3. Die Masse ist nicht vollkommen durchgeformt und durchgegliedert .	38
a) Stoffgebundene, wenig differenzierte Formen: Pfeiler, Pilaster, Lisenen; die „Mauersäule“.	
b) Vervielfachung der Glieder.	
c) Vervielfachung der Anfangs- und Schlussmotive.	
d) Rahmen- und Eckbildung.	
e) Das Ganze kein durchgebildeter Organismus. Geschlossene, unentwickelte Massenhaftigkeit.	

— VIII —

Kap. 4. Bewegung.

	Seite
§ 1. Verhältniss von Kraft und Masse	46
§ 2. Der Hochdrang	46
a) Ungleiche Vertheilung der Plastik.	
b) Auflösung der Horizontale. (Brechung der Formen.)	
c) Verschnellerung der Linienbewegung.	
§ 3. Der Hochdrang als Motiv der verticalen Komposition. (Zunehmende Beruhigung nach oben)	47
§ 4. Die Bewegung in der horizontalen Komposition	49
a) Rhythmus statt Metrum.	
b) Steigerung der Plastik nach der Mitte.	
c) Schwingung der Mauer.	
§ 5. Das Motiv der Spannung: die unbefriedigten Proportionen und Formen	50
§ 6. Das Motiv der Deckung und Unübersehbarkeit	51
§ 7. Das Unbegrenzte: Komposition der Innenräume nach Beleuchtungseffecten	52
§ 8. Schluss. Das System der Proportionalität in der Renaissance und im Barock	53

Zweiter Abschnitt. Die Gründe des Stilwandels.

§ 1. Die mechanische und die psychologische Theorie	58
§ 2. Prüfung der erstern	59
§ 3. Prüfung der zweiten	61
§ 4. Das Körperideal der Barockkunst	65
§ 5. Die Anfänge bei Michelangelo	67
§ 6. Seine Stimmung	68
§ 7. Der Ernst der Nachrenaissance	69
§ 8. Die Poesie	69
§ 9. Das Unbestimmt-Malerische. Das Erhabene	71
§ 10. Renaissance und Antike im Gegensatz zum Barock	73

Dritter Abschnitt. Die Entwicklung der Typen.

Kap. 1. Der Kirchenbau.

§ 1. Centralbau und Langbau	75
§ 2. System der Façadenbildung	77
§ 3. Historische Entwicklung des Façadenbaues	84
§ 4. System des Innenraumes	93
a) Langhaus mit Kapellen	94
b) Tonnengewölbe	96
c) Wandbehandlung	97
d) Kuppelbildung. Lichtwirkung	100

Kap. 2. Der Palastbau.

	Seite
§ 1. Allgemeines. Gegensatz von Façade und Innerem. Der Privatpalast und der öffentliche Palast	102
§ 2. Mauer und Gliederung. Verhältniss von Mauer und Oeffnung	104
§ 3. Die horizontale Komposition	105
§ 4. Die verticale Komposition	106
a) Die „ultima maniera“ Bramante's und ihre Weiterbildung	107
b) Die Façaden nach dem Muster von Pal. Farnese	108
c) Die Façade mit Mezzanin	108
§ 5. Gliederungsformen	110
§ 6. Fensterbildung	110
§ 7. Thorbildung	112
§ 8. Hof	112
§ 9. Treppenanlage	115
§ 10. Innenräume	116

Kap. 3. Villen und Gärten.

§ 1. Stadtvilla und Landvilla	118
§ 2. Architectur der Stadtvilla	118
§ 3. Architectur der Landvilla	121
§ 4. Aufgang, Vor- und Rückplatz	122
§ 5. Komposition des Gartens: das Tectonische und das Atectionische	123
§ 6. Der grosse Stil. Ausscheidung des „giardino secreto“	126
§ 7. Behandlung der Bäume: Gruppe, Allee, Hain	127
§ 8. Behandlung des Wassers: Brunnen, Cascade, Bassin (Teich)	129
§ 9. Wasserkünste und Vexirwasser	133
§ 10. Auffassung des Gartens im Allgemeinen. Seine Oeffentlichkeit	134

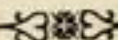

Verzeichniss der Abbildungen.

	Seite
Abb. 1. Balustrade nach Raffael	27
„ 2. Balustrade nach Giacomo della Porta	27
„ 3. Konservatorenpalast	33
„ 4. Kapitell vom Konservatorenpalast	36
„ 5. Sockel vom Pal. Farnese	36
„ 6 (a u. b). Profile von der Cancelleria	37
„ 7. Profil vom Konservatorenpalast	37
„ 8. Profil von Porta di S. Spirito	37
„ 9. Schema des Renaissancepfeilers	39
„ 10. Schema des Barockpfeilers	39
„ 11. Schema der „Mauersäule“	40
„ 12. Cancelleria. Oberstes Geschoss des Eckflügels (Proportionalität der Renaissance)	54
„ 13. Il Gesù. Grundriss	77
„ 14. S. Spirito. Schematische Zeichnung	78
„ 15. S. M. de' monti	85
„ 16. Il Gesù. Façade nach Vignola	86
„ 17. Il Gesù. Façade nach G. della Porta	87
„ 18. S. Susanna	91
„ 19. Il Gesù. Durchschnitt	98
„ 20. Pal. Sacchetti	103
„ 21. Treppenstufe aus Pal. Farnese	116
„ 22. Villa Borghese	120

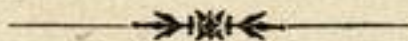

Einleitung.

1. Man hat sich gewöhnt, unter dem Namen *Barock* jenen Stil zu verstehen, in den die Renaissance sich auflöst oder — wie man sich öfter ausdrückt — in den die Renaissance entartet.

Diese Stilwandlung hat in der italienischen Kunst eine wesentlich andere Bedeutung als im Norden. Der interessante Prozess, der in Italien beobachtet werden kann, ist der Uebergang vom Strengen zum „Freien und Malerischen“, vom Geformten zum Formlosen. Die nordischen Völker haben diese Entwicklung nicht durchgemacht. Die Architectur der Renaissance hat hier niemals jene vollkommen reine und gesetzmässige Durchgestaltung erfahren, wie im Süden, sie ist stets mehr oder weniger in der Willkür des Malerischen, ja Decorativen stecken geblieben. Von einer „Auflösung“ des strengen Stiles kann darum nicht die Rede sein¹⁾.

Eine parallele Erscheinung bietet dagegen die Geschichte der antiken Kunst, wo denn auch der Name barock sich allmählich einzustellen beginnt²⁾. Die antike Kunst „stirbt“ unter ähnlichen Symptomen, wie die Kunst der Renaissance.

2. Diese Symptome aufzusuchen, ist unsere Aufgabe.

Sie verlangt zunächst eine genaue Abgrenzung des Beobachtungsgebietes. — Einen allgemeinen gleichartigen italienischen Barock giebt es nicht. Unter den landschaftlich verschiedenen Umgestaltungen der Renaissance aber hat einen Anspruch auf

1) Vgl. über das, was im Norden barock heisst, *Dohme*, Studien zur Architecturgeschichte des 17. und 18. Jahrhunderts. In Lützwow's Zeitschrift für bildende Kunst, 1878.

2) Zuletzt bei *L. v. Sybel*, Weltgeschichte der Kunst, 1888, der einen Abschnitt mit „Römischer Barockstil“ überschreibt.

Wölfflin, Renaissance und Barock.

typischen Werth (wenn ich mich so ausdrücken darf) allein die *römische* zu erheben. Aus drei Gründen.

Für's Erste hat Rom die Renaissance in ihrer höchsten Abklärung gesehen. Bramante besass hier seinen reinsten Stil. Die Gegenwart der antiken Denkmäler that das Uebrige, das architectonische Gefühl in einer Weise zu schärfen, dass jede Lockerung der Form hier mit ganz anderm Nachdruck empfunden werden musste als sonst wo. Was wir für die italienische Kunst im Allgemeinen geltend machten, wird hier im Einzelnen entscheidend: die barocke Stilwandlung muss da beobachtet werden, wo man am besten wusste, was strenge Form sei, wo die Auflösung der Form mit höchstem Bewusstsein vollzogen wurde. — Der Kontrast ist nirgends so gross wie in Rom.

Der Barock erscheint aber auch nirgends so frühe wie hier. Dies ist das Zweite. Wir haben es nicht zu thun mit einem Stil schlechter Nachahmer, der da sich einstellt, wo das Genie ausgeblieben ist; vielmehr muss man sagen: die grossen Meister der Renaissance haben den Barock selbst eingeleitet. Aus der höchsten Blüthe ging er hervor. Rom blieb an der Spitze der Kunstentwicklung.

Endlich ist der römische Barock die vollständigste und durchgreifendste Umwandlung der Renaissance. Während anderwärts der alte Stil immer noch mehr oder weniger durchblickt und der Neue oft nur im schwülstigen Ausdruck dessen besteht, was man früher einfach gesagt hatte, ist hier jede Spur der frühern Empfindung verschwunden. Was man venezianischen Barock nennt und als den andern Pol dem römischen gegenüberstellt, bietet im Grunde gar nichts Neues. „Die kleinlichsten Gedanken der venezianischen Frührenaissance spuken hier in barocken Wulst gehüllt fort“¹⁾. — Man thäte vielleicht nicht Unrecht, überhaupt nur von einem römischen Barock zu sprechen.

3. Nach dieser lokalen Eingrenzung handelt es sich um eine genauere *zeitliche Bestimmung*. Vorwärts ist der Barock begrenzt durch die Renaissance, rückwärts durch den neuen Klassizismus, der sich nach der Mitte des 18. Jahrhunderts zu regen beginnt; im Ganzen füllt er etwa zweihundert Jahre. Innerhalb dieser Zeit entwickelt sich aber der Stil in einer Weise, die es schwer macht,

1) *Burckhardt*, Cicerone II⁴. 258.



ihn als einen einheitlichen zu fassen. Anfang und Ende sehen sich wenig gleich. Man hat Mühe, die durchgehenden Züge zu erkennen. Schon Burckhardt bemerkt, dass die geschichtliche Darstellung mit Bernini eigentlich einen neuen Abschnitt müsste anfangen lassen. Es ist das ungefähr das Jahr 1630. Der Barock in seinem Beginn ist schwer, massig, gebunden, ernst; dann hebt sich der Druck allmählich, der Stil wird leichter, fröhlicher und der Schluss ist die spielende Auflösung aller tectonischen Formen, die wir als Rococo bezeichnen.

Unsere Absicht geht nicht auf eine Beschreibung dieser ganzen Entwicklung, sondern auf eine Begreifung des Ursprungs: was wird aus der Renaissance? Wir beschäftigen uns daher lediglich mit der ersten Periode (bis 1630). Den Beginn dieser Periode setze ich unmittelbar nach der Hochrenaissance. Eine sog. „Spätrenaissance“ kann ich für Rom nicht anerkennen, ich kenne nur verspätete Renaissancisten, denen zu Liebe man aber keinen eignen Stilabschnitt einrichten kann. Die Hochrenaissance verläuft nicht in einer spezifisch unterschiedenen Spätkunst, sondern vom Höhepunkt führt der Weg unmittelbar in den Barock hinein. Wo sich ein Neues zeigt, da ist es ein Symptom des kommenden Barockstiles.

Die Rechtfertigung dieses Satzes kann hier nicht gegeben werden: sie bleibt der Formanalyse aufbehalten. Diese muss zeigen, welcher Komplex von Symptomen den Barock konstituiert, und erst danach lässt sich entscheiden, wo er beginnt.

Als Ausgangspunkt aber bleibt unverrückbar jene Gruppe von Werken, die die Bewunderung der Nachwelt seit langem als die Schöpfungen der goldenen Zeit bezeichnete. Die Höhe ist nur ein ganz schmaler Grat. Nach dem Jahre 1520 ist wohl kein einziges ganz reines Werk mehr entstanden. Schon stellen sich die Vorboten des neuen Stiles ein; hier, dort; sie werden häufiger, sie gewinnen die Uebermacht, reissen das Ganze mit sich: der Barock ist geworden. Will man für den fertigen Stil ungefähr das Jahr 1580 annehmen, so ist dagegen nichts einzuwenden.

4. *Die Meister.* Es ist die Aufgabe der Künstlergeschichte, den ganzen Reichthum der schaffenden Kräfte aufzuzählen und den Individualitäten im Einzelnen nachzugehen; die Stilgeschichte beschäftigt sich nur mit den grossen, den eigentlich stilmachenden



Genien und darf von allem Persönlichen mit dem Hinweis auf die entsprechende Litteratur sich entledigen¹⁾.

Die Hauptnamen: Antonio da Sangallo, Michelangelo, Vignola, Giacomo della Porta, Maderna. Vorbereitend die letzten Werke Bramante's, Raffael's, Peruzzi's.

Bramante (gest. 1514), in Rom seit Ende 1499, macht hier noch eine bedeutende Entwicklung durch. Es ist das Verdienst H. v. Geymüller's seine „ultima maniera“ bestimmt zu haben²⁾. Wenn man mit Fug in der Cancellaria, in S. Pietro in Montorio und den vaticanischen Bauten den vollkommenen Ausdruck der abgeklärten Renaissance erblicken darf, so hat man doch kein Recht, darnach Bramante's römischen Stil ausschliesslich zu bestimmen. Seine letzte Manier ist schwer und gross. Denkmale: Sein eigenes Haus, jetzt zerstört, aber erhalten in einer Zeichnung Palladio's³⁾, und der (blos angefangene) Pal. di S. Biagio.

Im Gebiete der kirchlichen Architectur ist S. Peter die grosse Aufgabe, an der sich die Besten der Zeit messen. Bramante's verschiedene Entwürfe sind ebenso viele Stiletappen. Unsere Geschichte könnte sich unbedenklich auf dieses Monument allein beschränken, indem jede Phase der Stilentwicklung eines Jahrhunderts hier ihre Spur zurückgelassen hat: anzufangen von dem ersten Plan Bramante's bis zur Errichtung des Langhauses durch Maderna.

Raffael (gest. 1520). Geymüller bestimmt seine architectonische Bedeutung durch die zwei Worte: Fortsetzer von Bramante's letztem Stil, Vermittler zwischen Bramante und Palladio.

Pal. Vidoni-Caffarelli schliesst sich unmittelbar an Bramante's Haus an. Aus einem neuen Gefühl heraus geschaffen ist der Pal. dall' Aquila (zerstört, aber erhalten in Zeichnungen und

1) *Vasari*, vite etc. 2. Aufl. 1568. Ich citire nach der Ausgabe Sansoni, Florenz 1878—85. — *Baglioni*, le vite de' pittori, scultori, architetti etc. Dal 1572 fino al 1642. Napoli 1733. Zeitgenössischer Bericht. — *Milizia*, memorie degli architetti antichi e moderni. Bassano 1784. — Ausserdem die neuern Bearbeitungen des Stoffes s. u.

2) *H. v. Geymüller*, die ursprünglichen Entwürfe für S. Peter in Rom. Paris und Wien 1875 ff. fol. — *Derselbe*, Raffaello Sanzio studiato come architetto con l'aiuto di nuovi documenti. Milano 1884. fol.

3) Publizirt von Geymüller, Raffaello etc.

Stichen)¹⁾, der in der Façadeneintheilung für den Palastbau der Folgezeit bedeutend wird.

Langhausentwurf Raffael's für S. Peter.

Peruzzi (gest. 1535). Sein letzter Ausdruck: Pal. Costa und Pal. Massimi alle colonne. Das neue Formgefühl kündigt sich an.

A. da Sangallo der Jüngere (gest. 1546), ein Hauptträger der Barockentwicklung. Sein Stil massig und ernst, *robusto e severo* (*Ricci*)²⁾. Er hat von Raffael gelernt, das Gelernte aber durchaus selbstständig weiter gebildet. Vielfach ist er Erfinder der neuen Formtypen. Sein Hauptwerk: Pal. Farnese³⁾. Sein eigenes Haus, jetzt Pal. Sacchetti, das Muster der aristokratischen Stadtwohnung.

Michelangelo Buonarroti (gest. 1564), von jeher berühmt als der „Vater des Barock“. Es mag von Bedeutung gewesen sein, dass Michelangelo erst als fertiger Mann sich mit dem Bauwesen abgab, bereits im Besitz eines Ruhmes, der ihm die Bewunderung und Nachahmung für Alles sicherte, was er irgend thun mochte. Er behandelt die Formen sofort mit souveräner Rücksichtslosigkeit. Sie werden nicht mehr um ihren Sinn befragt, sondern dienen einer Komposition, die lediglich auf bedeutende plastische Kontraste, auf das grosse Zusammenwirken von Licht und Schatten ausgeht.

Jede Linie von ihm ist wichtig.

Die florentinischen Bauten: S. Lorenzo, Façadenprojecte von 1516, 1517; Mediceische Grabkapelle, Beginn der Arbeiten 1520; Bibliothek von S. Lorenzo (Laurenziana), Beginn circa 1523; die Treppe später⁴⁾.

Die römischen Bauten: Die Umgestaltung des Kapitols; der Entwurf datirt aus den ersten Jahren Paul's III. Inschriftlich bezeugt das Jahr 1538 für die Aufstellung der Statue des Marc Aurel. Das ovale Postament nimmt vielleicht schon Rücksicht auf einen

1) *Ferrerio*, Palazzi di Roma. Eine Zeichnung des Parmegianino, publizirt bei Geymüller, Raffaello etc.

2) *Ricci*, storia dell' architettura in Italia. III. 57.

3) Bekanntlich war es Michelangelo, der das Gebäude vollendete. Durch ihn wurde die Façade gründlich verdorben. Seinem weitausladenden Kranzgesimse zu Liebe erhöhte er die Mauern um mehr als zwei Meter, wodurch Alles aus der Proportion kam.

4) Hauptdaten: 1858, Michelangelo beschreibt die Treppe brieflich dem Vasari. 1559, er schickt ein Modell dazu an Ammannati.

oval gedachten Platz. Am Senatorenpalast stammt die doppelte Treppe sicher wenigstens aus der Zeit vor 1555¹⁾. Das Gebäude im Uebrigen wurde erst von Giac. della Porta und Rainaldi vollendet. Der Konservatorenpalast war zur Zeit als Vasari seine zweite Auflage schrieb, noch nicht ganz vollendet, aber doch wohl im Wesentlichen. Der gegenüberliegende gleiche Palast ist dagegen spätern Datums. Die „Cordonnata“, die langsam aufsteigende Haupttreppe, erwähnt Vasari als noch nicht vorhanden²⁾.

Die Geschieke der Peterskirche wurden in Michelangelo's Hand gelegt am 1. Januar 1547. Er behielt die Führung des Baues bis zu seinem Tode. Seine Redaction des Grundrisses, die Gestaltung der Aussenarchitectur an den hinteren Partien der Kirche und endlich der Modellentwurf zur Kuppel (1558) sind lauter Schritte von entscheidendster Bedeutung für die neue Kunst.

Aus den letzten Lebensjahren: Umbau des Hauptraumes der Diocletiansthermen zur Kirche S. M. degli angeli und Porta pia (1561).

Die ganze folgende Entwicklung ist abhängig von Michelangelo. Es kann sich Keiner, der in seine Nähe kommt, dem Zauber entziehen: keiner wagt aber, ihn direct nachzuahmen. — Die leitenden Geister (bis Bernini) sind Vignola, Giacomo della Porta, Maderna.

Jacopo Barozzi da Vignola (1507—1573, aus dem Modenesischen stammend). Vignola gilt in der allgemeinen Vorstellung als der vollendete Regelmensch. Weil er ein berühmtes Lehrbuch der fünf Ordnungen schrieb, steht der Begriff des Theoretikers, des Vertreters akademischer Gesetzlichkeit im Vordergrund. Mit Unrecht. Man braucht nur das Titelblatt seiner „Regola“ anzusehen, um sich zu überzeugen, dass die Kunst Vignola's sehr grosse Freiheiten sich nimmt und gestattet. In dem Hofe des Pal. di Firenze

1) Auf dem Plan von Rom aus diesem Jahre ist sie schon angegeben. Einen ungefähr gleichzeitigen Stich findet man nachgebildet bei *Letarouilly*, édifices de Rome. Texte p. 721. Besser bei *Müntz*, antiquités de Rome. 1886. p. 151. — Uebrigens entspricht die jetzige Gestalt nicht der Absicht Michelangelo's. Die zwei liegenden Flussgötter sind richtig; aber für die Mitte hatte er eine Nische mit einer stehenden kolossalen Jupiterstatue geplant. Durch den Brunnen ist die Nische jetzt dermassen verkürzt, dass nur eine kleine hässlich wirkende Roma hat Platz finden können. Der Brunnen erscheint auf Abbildungen vor dem Jahre 1600.

2) VII. 222: Una salita, qual sarà piana.

wetteifert er geradezu mit Michelangelo's willkürlicher Formbehandlung (Motive der Laurenziana). Seine Bedeutung fängt an, als er unter Julius III. zum zweiten Mal nach Rom kam (1550)¹⁾. Damals war er 43 Jahre alt. Ein erster Aufenthalt als junger Mann hatte ihm die klassische Schulung gegeben; jetzt tritt er in den Geisteskreis Michelangelo's ein. Das kleine Oratorium S. Andrea vor der Porta del popolo noch zurückhaltend und streng; die Vigna del papa Giulio, ein unsicher tastender Bau, scheint in der Hauptsache nicht auf ihn zurück zu gehen²⁾. (Theilnahme Michelangelo's (?), Ammannati's und Vasari's und des Bauherrn Julius III.) Michelangelo muss viel von ihm gehalten haben. Er verwendet ihn am Pal. Farnese, wo er die „galeria“ und viele Details, Thüren, Kamine u. dgl. ausführte; auf dem Kapitol, wo er Bauführer war und selbstständig die seitlichen Hallen oben an der Treppe gegen Araceli und Monte Caprino baute³⁾; nach dem Tode des Meisters bekam er die Leitung von S. Peter und führte in dieser Stellung die Nebenkuppeln aus, die in charakteristischer Weise über Michelangelo's Entwurf hinausgehen. — Sein Hauptruhm aber ist das Schloss von Caprarola, ein fünfeckiger Riesenbau der Farnese, in den Formen des Uebergangs (aus den fünfziger Jahren) und die Kirche des Gesù (begonnen 1568), die für die ganze barocke Kirchenbaukunst vorbildlich wurde⁴⁾. Der Tod hinderte Vignola, das Werk ganz zu vollenden. Der Façadenentwurf ist aber erhalten im Stich⁵⁾.

Sein Nachfolger an dieser Kirche und im gesammten römischen Bauwesen war *Giacomo della Porta* (gest. 1603). Er ist nicht der Bruder des Bildhauers Guilelmo della Porta, wie meistens angenommen wird, überhaupt wohl kein Lombarde, sondern — nach dem Ausdruck Baglioni's⁶⁾ — di patria e di virtù Romano⁷⁾.

1) Vas. VII. 107. An diesem Datum ist festzuhalten.

2) Vas. VII. 694.

3) Sie sind schon 1555 auf Abbildungen vorhanden.

4) S. M. degli angeli bei Assisi, aus dem Jahre 1569, ist principiell so verschieden vom Gesù, dass die Tradition wohl mit Unrecht Vignola als Architecten nennt.

5) *Francesco Villamena*, alcune opere d'architettura di Vignola. Roma 1617.

6) Baglioni, vite etc. p. 76.

7) Den Stammbaum der mailändischen Porta (des Guilelmo etc.) giebt *Kinkel*, Mosaik zur Kunstgeschichte S. 46. Unser Giacomo hat

Das überlieferte Geburtsjahr 1541 scheint fast unglaublich angesichts der Thatsache, dass er die Façade von S. Catarina de' funari schon 1563 (laut Inschrift) vollendet hatte. — Giacomo ist auf allen Gebieten mächtig gewesen. Die Gunst der Bauherren kam ihm entgegen. Durch ihn zuerst bekam die Kirchenfaçade (Gesù, S. Maria de' monti), die Palastfaçade, die Villa den entschieden barocken Stempel. Seine höchste Leistung wäre die grosse Peterskuppel, wenn wirklich nicht nur die bauliche Ausführung, sondern auch die Zeichnung auf ihn zurückgeführt werden könnte (s. den betreffenden Abschnitt im dritten Theil).

Was Porta begonnen, vollendete, übertrieb und — zerstörte, wenn man so sagen will, *Carlo Maderna* (1556—1639, gebürtig vom Comersee, kommt schon als Knabe nach Rom). Maderna bezeichnet in seinen späteren Werken bereits die Auflösung des Ernstes, der dem Barock bis dahin eigen war. Die tüchtige Gesinnung, die etwas Bedeutendes zum Ausdruck bringen will, verliert sich; es tritt eine Verflachung ein, die im Uebermass des dekorativen Reichthums ihr Höchstes sucht. Maderna selbst hat in der vorzüglichen Façade von S. Susanna gezeigt, was er konnte (sie wurde vollendet 1603). Sein erstes grosses Werk ist auch sein bestes geblieben. Das grössere, die Façade von S. Peter (vollendet 1612) erfüllt nicht, was man erwartet; doch darf man nicht vergessen, welch' ungeheure Aufgabe es war, diese Fläche zu gliedern, und wie der Künstler doch nicht frei, sondern an die von Michelangelo bereits gegebenen Motive gebunden war. Die Vorhalle ist wieder hoher Bewunderung würdig.

Um und zwischen diese drei grossen Meister gruppiren sich eine Anzahl kleinerer.

Zunächst der tüchtige *Bartolomeo Ammannati*, Zeitgenosse des Vignola, ein Florentiner, der in Rom als Mann erst Architect wurde und das römische Gefühl sehr rein in sich aufnahm. (Pal. Gaetani.) Von seinen florentinischen Bauten ist die herrliche Brücke

darin keinen Platz. — Dass die Spätern (seit Milizia) ihn zum Mailänder machen, mag darauf zurückgehen, dass es in der That auch einen Mailänder Architecten, Giovan Giacomo della Porta gab (Vas. VII. 544). Schon Vasari scheint sich in der Porta'schen Familiengeschichte nicht recht ausgekannt zu haben: er macht diesen zum Onkel, statt zum Vater des Guilelmo. Wir werden ihm später nochmals begegnen.

der Trinità ohne die römische Schule nicht denkbar, in seinen Palastbauten kommt er dagegen bald in die alten Florentiner Geleise. Das Collegio romano, ein Werk von sehr zweifelhaftem Effect, das seine Entstehung einem zweiten römischen Aufenthalt verdankt, zeigt (namentlich in der Façade), wie sehr ihm der grosse Sinn abhanden gekommen war.

Weiter erscheint *Martino Lunghi* und sein Sohn *Onorio* (gest. 1619), *Domenico Fontana*, der Onkel Maderna's (gest. 1607) und sein Bruder *Giovanni* (gest. 1614), *Flaminio Ponzio*, *Ottaviano Mascherino*, *Francesco da Volterra*, *Giovanni Fiamingo*, genannt *Vasanzio*, u. s. w., lauter Nicht-Römer. Die Mehrzahl kommt aus der Lombardei (vorzugsweise aus der Gegend des Comersees). Mascherino ist Bolognese, Francesco da Volterra nennt seine Heimat im Namen, Vasanzio ist Niederländer (Hans von Xanten). — Die Wenigsten dieser Künstler haben sich in die neue Bewegung recht hineingefunden; bei den Meisten merkt man die Befangenheit, mit der sie die neuen Formen aufnehmen, ohne doch das Ganze in einem neuen Geiste schaffen zu können. Jedenfalls waren von Hause aus die Römer mehr disponirt für jene Grösse und gewichtige Massigkeit, die dem Barock eigen ist.

Auf diesen Momenten beruht die Wirkung eines *Giovan Battista Soria* (gest. 1651), eines mittelmässigen Künstlers, der aber als Römer noch spät in seinen Bauten die ganze „gravitas“ des früheren Stiles vorzutragen befähigt war.

5. Den Barock begleitet keine Theorie wie die Renaissance. Der Stil entwickelt sich ohne Vorbilder. Man scheint nicht die Empfindung gehabt zu haben, prinzipiell neue Bahnen einzuschlagen. Es entsteht darum auch kein neuer Stilname: *stilo moderno* umschliesst gleichmässig Alles, was nicht antik ist oder dem *stilo tedesco* (gotico) angehört. Dagegen stellen sich als Merkmale der Schönheit bei den Kunstschriftstellern jetzt einige Begriffe ein, die man früher nicht gekannt hatte: *capriccioso*, *bizzarro*, *stravagante* u. a.¹⁾ Man empfand mit Wohlgefallen das Eigenthüm-

¹⁾ *Capriccioso*, eigensinnig, eigenthümlich (von capro, der Bock). Häufig bei Vasari. Als Ausdruck höchsten Lobes für die Kunst Michelangelos: introduzione I. 136 (ricoprendo con vaghi e capricciosi ornamenti [ornamenti bedeutet nicht nur Decoration] i difetti della natura). Ibid. VI. 299 (v. di Mosca: non è possibile veder più belli e

liche, was über die Regel hinausgeht. Der Reiz des Formlosen beginnt zu wirken.

Der heute übliche Ausdruck *Barock*, den auch die Italiener angenommen haben¹⁾, ist französischen Ursprungs. Die Etymologie ist unsicher. Einige denken an die logische Figur *baroco*, die etwas Widersinniges hervorbringt, Andere an eine „schiefrunde“ Perlenform, die mit diesem Namen benannt wird. Die grosse Encyclopädie kennt das Wort schon in ähnlichem Sinne, wie wir es gebrauchen: „*baroque*, adjectif en architecture, est une nuance du bizarre. Il en est, si on veut, le raffinement, ou s'il était possible de le dire, l'abus . . . il en est le superlatif. L'idée du baroque entraine avec soi celle du ridicule poussé à l'excès. Borromini a donné les plus grands modèles de bizarrerie et Guarini peut passer pour le maître du baroque“. Die Unterscheidung von *baroque* und *bizarre* ist uns nicht geläufig; vielleicht empfinden wir eher den zweiten Ausdruck als den schärferen. Als kunsthistorischer Name hat das Wort den Nebengeschmack des Lächerlichen verloren; der gemeine Sprachgebrauch dagegen bedient sich desselben noch immer zur Bezeichnung eines Widersinnigen und Ungeheuerlichen. —

6. Der *Antike* gegenüber ist ein Erkalten der Begeisterung schon seit dem Tode Raffaels bemerkbar. Nicht dass man mit den antiken Resten sich weniger beschäftigt hätte. Im Gegentheil. Aber es ist nicht mehr das kindliche Staunen, das mit einer fast heiligen Scheu verehrte²⁾, ohne eigentlich nachzuahmen, sondern eine kühlere Betrachtung, die auf Belehrung ausgeht. In Rom entstand eine vitruvianische Academie, die nochmals eine

capricciosi altari etc.). Ibid. VII. 105 (v. di Vignola: belle e capricciose fantasie) etc. Ein späteres Beispiel: die Sammlung der „ornamenti capricciosi“ von Montani und Soria. Roma 1625. — Im gleichen Sinne *bizzarro* (Vas. I. 136 und sonst) und *stravagante*. (Vas. VII. 260, v. di Michelangelo: stravagante e bellissimo. Urtheil über die porta pia.) — Lomazzo, trattato dell' arte (Milano 1585) hat genau denselben Sprachgebrauch

1) Seit wann, bin ich nicht im Stande genauer anzugeben. Milizia (1784) kennt ihn noch nicht.

2) Vasari: quelle reliquie di edifizj, che noi come *cosa santa* onoriamo e come sole bellissime c'ingegnamo d'imitare (V. 448). Uebrigens findet man bei Vasari auch anderslautende Urtheile (s. u.).

gründliche Aufnahme der Ruinen veranstaltete¹⁾; Vignola ist in ihrem Dienste; er giebt als Frucht seiner Studien ein Lehrbuch der fünf antiken Säulenordnungen²⁾ heraus, das für zwei Jahrhunderte das klassische Muster blieb; aber bezeichnend für den Geist, in dem es gemacht, sind die Worte der Vorrede. Seine Absicht ist, aus der Vergleichung dessen, was gefällt, eine Regel zu gewinnen, bei der sich Jeder beruhigen könnte³⁾. In Allem aber, was über die fünf Säulenordnungen hinausgeht, hält er sich für vollkommen ungebunden. Um den Geist der Antike ist es ihm nicht zu thun.

Offene Klagen über die Geringschätzung der Antike werden laut bei *Scamozzi*⁴⁾. „Le cose fatte dagli antichi vengono sprezzate e quasi derise.“ „Sono molti, che non l'istimano molto“⁵⁾.

Im Ganzen merkt man, dass die Antike als „Regel“ empfunden zu werden beginnt. Die Einen durchbrechen sie mit Absicht, ängstlichere Gemüther suchen zu vermitteln und zu entschuldigen, was immer entschuldigt werden kann. So giebt *Lomazzo* im trattato dell' arte eine Zusammenstellung von Fällen, wo auch die Alten sich einige Freiheiten erlaubten, um eben damit die Neueren zu rechtfertigen⁶⁾.

Lomazzo ist ein Mailänder, die Leute in der Nähe Michelangelo's sprechen anders. Das Unerhörte, was Michelangelo an

1) Burckhardt, Renaissance in Italien, p. 39, wo die Litteratur darüber zu finden.

2) Regola delli cinque ordini d'architettura. fol. Roma (1560).

3) Mi è piaciuto di continuo intorno questa pratica degli ornamenti vederne il parere di quanti scrittori ho possuto, e quelli comparandoli fra lor stessi e con l'opre antiche, vedere di trarne una regola.

4) Idea dell' architettura universale. fol. Vinezia 1615.

5) I. lib. I. cap. XXII.

6) So ist ihm ein Beispiel eine Thür aus der Gegend von Foligno, wo der Bogen der Thüröffnung in das Giebelfeld hineinreicht. Der Giebel ist nach unten offen; es sind lediglich die tragenden Halbsäulen, welche einen Gebälkaufsatz haben. Vgl. hiemit die ursprünglich geplanten Fenster Sangallo's für das zweite Geschoss vom Pal. Farnese (bei Letar. a. a. O., texte p. 289). Bezeichnend ist, was *Serlio*, der das kleine Monument auch kennt und abbildet, darüber sagt: „E ancora che paja cosa *licentiosa*, perchè l'arco rompe il corso dell' architrave e del fregio, nondimeno non mi dispiacque la inventione. La cosa è molto *grata alla vista*.“ (Architettura, lib. III. p. 74. Ich citire nach der Quart-Ausgabe. Venedig 1566.) Malerischer Standpunkt.

der mediceischen Grabkapelle gewagt hatte, begrüsst *Vasari* als eine Erlösung. „Gli artifici gli hanno infinito e perpetuo obbligo, avendo egli rotto i lacci e le catene delle cose, che per via d'una strada commune eglino di continuo operavano“¹⁾.

Es ist mehr und mehr nur noch das Grossartige, was man am Alterthum bewunderte, die Kolossalität seiner Unternehmungen, nicht der Reiz der Form im Einzelnen²⁾. Jener Sinn, der in der geringsten Spur des antiken Geistes ein Göttliches verehrte, ist verschwunden. Es mag das zum Theil bedingt gewesen sein durch eine Steigerung des Selbstbewusstseins, das man jenem Geschlecht nicht verdenken kann. Es wurzelte sich die Ueberzeugung fest, man könne mit den Alten sich messen. Michelangelo selbst, dessen Bescheidenheit gerühmt wird, urtheilte über einen seiner Entwürfe zu S. Giovanni de' Fiorentini, weder Römer noch Griechen hätten in ihren Tempeln etwas Aehnliches erreicht³⁾. Das Gleiche spricht *Vasari* des öftern aus⁴⁾.

Aus diesem Selbstbewusstsein muss man dann auch die Gleichgültigkeit zu begreifen suchen, dass z. B. von Sixtus V. die Reste des Septizonium Severi abgetragen werden durften, um Steine zu gewinnen⁵⁾.

Der Barock besass ein Gefühl von Alleinberechtigung und Unfehlbarkeit, wie vielleicht kein anderer Stil.

Es ist interessant genug, das Wesen dieser Kunstempfindung näher zu betrachten.

1) V. di Michelangelo. VII. 193. Vgl. *Condivi*, vita di Buonarrotti, c. 52 (bei C. Frey, vite di M. B. p. 192): cosa inusitata e nuova, non ubbligata a maniera o legge alcuna antica over moderna (von einem Façadenentwurf für einen Palast Julius III.); mostrando, l'architettura non esser stata così dalli passati assolutamente trattata, che non sia luogo à nuova inventione non men vaga e men bella.

2) Con tanta *magnificenza*, che pareggia le cose antiche, sagt *Vasari* von der schon recht barocken Porta di S. Spirito (v. di A. Sangallo, V. 465).

3) *Vasari* VII. 263.

4) Bei Gelegenheit des Kranzgesimses von Pal. Farnese (VII. 223); der mediceischen Grabkapelle (VII. 193) u. s. f.

5) Einige Leute vom Adel opponirten damals umsonst.

7. *Litteratur.*

Jacob Burckhardt, Cicerone. — Erste Charakteristik des Stils, massgebend für alle folgenden Versuche.

Derselbe, Architectur der Renaissance in Italien. 2. Aufl. 1878.

A. v. Zahn, Barock, Rococo und Zopf. (Lützow's Zeitschrift für bildende Kunst. 1873.) — Enthält für den Barock nichts als einen Verweis auf Burckhardt.

R. Dohme, Studien zur Architecturgeschichte des 18. Jahrhunderts (Lützow's Zeitschrift für bildende Kunst. 1878). — Werthvoll ist die principielle Scheidung von römischem und venezianischem Stil.

G. Ebe, Spätrenaissance. Berlin 1886. 2 Bde. — Ohne selbstständigen Werth.

C. Gurlitt, Geschichte des Barockstils, des Rococo und des Classicismus. Bd. I. Geschichte des Barockstils in Italien. Stuttgart 1887.

Der Vorwurf, der meiner Meinung nach diesem Buche an erster Stelle gemacht werden müsste, ist der, dass der Leser nirgends einen rechten Begriff bekommt, was denn eigentlich Barock sei. Die Definition (S. 7), Barock sei der Stil, der „von antikisirender Basis ausgehend durch bewusst freie, modern vielgestaltige Behandlung des Baugedankens zu einer gesteigerten, am Schluss bis zur Tollheit übertriebenen Ausdrucksform führte“, ist zu vag. Sie veranlasst denn auch ein Schwanken, das durch das ganze Buch durchgeht. Ich nenne ein Beispiel. Maderna ist auch für Gurlitt barock — S. Susanna wird als Muster des Stils vorgeführt —, Giac. della Porta aber, der unmittelbare Vorgänger und Vorbereiter Maderna's, soll einer ganz andern Schule angehören, der sogenannten Spätrenaissance, „der Schule der auf Gesundung von innen heraus basirten Gegenreformation und der vorherrschenden nur unwillkürlich durchbrochenen Regel“. Andererseits werden die venezianischen Paläste eines Scamozzi und Longhena, die im Wesentlichen so ganz und gar nichts Neues bieten und bis dahin denn auch als Renaissance galten, dem Barockstil zugewiesen.

Die Anfänge des neuen Stils werden in Florenz gesucht, die Bedeutung der römischen Entwicklung tritt nicht hervor und kann

es schon darum nicht, weil der Verfasser mit seiner Erzählung erst nach Michelangelo einsetzt.

Dass bei dem grossen, noch so wenig gesichteten Material im Einzelnen mancherlei Irrthümer unterliefen, möchte ich neben diesen — wie mir scheint — principiellen Fehlern, weniger betonen. —

Ricci, storia dell' architettura in Italia. III. Roma 1864. — Oft grillenhaft; den Barock leitet der Verfasser aus dem Orient ab, von wo er über Sizilien und Neapel nach Rom gekommen sei.

Erster Abschnitt.

Das Wesen der Stilwandlung.

Cap. I.

1. Uebereinstimmend wird von den Geschichtschreibern der Kunst als wesentlichstes Merkmal der Barockarchitectur der *malerische* Charakter angegeben. Die Baukunst verlässt ihr eigenthümliches Wesen und geht Wirkungen nach, die einer andern Kunst entlehnt sind: sie wird malerisch.

Der Begriff des „Malerischen“ gehört zu den wichtigsten, aber zugleich zu den vieldeutigsten und unklarsten, mit denen die Kunstgeschichte arbeitet. Wie es eine malerische Architectur giebt, so giebt es eine malerische Plastik; die Malerei unterscheidet in ihrer Geschichte selbst eine malerische Periode; man spricht von malerischen Lichteffecten, von malerischer Unordnung, von malerischem Reichthum u. s. w. Wer etwas Bestimmtes mit dem Begriff ausdrücken möchte, wird sich über seinen Inhalt zuerst Rechenschaft geben müssen.

Was bedeutet malerisch? Einfach ist es zunächst zu sagen: malerisch sei das, was ein *Bild* abgebe, was ohne weitere Zuthat ein Vorwurf für den Maler sei.

Ein strenger antiker Tempel, der nicht in Ruinen liegt, ist kein malerischer Gegenstand. Der architectonische Eindruck mag in Wirklichkeit noch so gross sein, im Bilde wirkt das Gebäude einförmig; der moderne Künstler müsste sich die äusserste Mühe geben, durch Beleuchtungseffecte, Luftstimmung, landschaftliche Umgebung das Object als Gemälde interessant zu machen, wobei dann das eigentlich Architectonische vollständig zurücktritt. Einer reichen Barockarchitectur lässt sich dagegen leichter eine malerische Wirkung abgewinnen: sie hat mehr Bewegung, die freieren Linien,

das belebte Spiel von Licht und Schatten, das sie bietet, befriedigen um so mehr den malerischen Geschmack, je mehr sie gegen die höheren Gesetze der Baukunst verstossen. Das strenge architectonische Gefühl wird verletzt, sobald die Schönheit nicht mehr in der festen Form, in dem ruhigen Gefüge des Körpers gefunden, sondern ein Reiz in der Bewegung der Massen gesucht wird, wo die Formen unruhig-springend oder leidenschaftlich auf- und abwogend jeden Augenblick sich zu verändern scheinen.

Pointirt könnte man sagen: Die strenge Architectur wirkt durch das, was sie *ist*, durch ihre körperliche Wirklichkeit, die malerische Architectur dagegen durch das, was sie *scheint*, durch den Eindruck der Bewegung.

Dabei sei aber von vornherein bemerkt, dass von einem ausschliessenden Gegensatz niemals die Rede sein kann.

2. Das Malerische gründet sich auf den Eindruck der Bewegung. — Man kann fragen, warum das Bewegte gerade *malerisch* sei, warum gerade die Malerei allein zum Ausdrucke des Bewegten bestimmt sein solle. Die Antwort ist offenbar dem eigenthümlichen Kunstwesen der Malerei zu entnehmen.

Fürs Erste ist sie von Hause aus bestimmt, durch den Schein zu wirken; sie besitzt keine körperliche Wahrheit. Dann aber stehen ihr Mittel zur Verfügung, den Eindruck der Bewegung wiederzugeben, wie keiner anderen Kunst. Sie war nicht immer im Besitze dieser Mittel. Ich bemerkte bereits, dass die Malerei in ihrer Geschichte selbst eine malerische Periode unterscheidet; erst allmählig bildete sie den malerischen Stil aus, indem sie sich einer vorwiegend zeichnerischen Manier zu entwinden hatte. Der Uebergang vollzieht sich in der italienischen Kunst auf der Höhe der Renaissance. An verschiedenen Orten. Als berühmtestes Beispiel nennt man den Uebergang bei Raffael: an einer monumentalen Aufgabe, in den Stanzen des Vatican, machte er vor den Augen der Welt gleichsam die Entwicklung vom alten zum neuen Stile durch. Die Stanza d'Eliodoro gilt als der Ort des unterschiedenen Durchbruchs (1512—14).¹⁾

Welches sind nun diese neuen Ausdrucksmittel, die für die Architectur entscheidend werden sollten?

1) C. F. v. Rumohr, Italienische Forschungen 1831. III. 85. ff. — A. Springer, Raffael und Michelangelo I². 279 ff.

Ich will versuchen, die Hauptzüge des malerischen Stils im Folgenden zusammenzustellen.

3. Den unmittelbarsten Ausdruck der künstlerischen Intention findet man in den Skizzen. Sie geben das, worauf es dem Künstler als Wesentliches ankommt: man sieht, wie er denkt. Der Vergleich zweier Skizzen soll auch den Ausgangspunkt für uns bilden, das Verhältniss der beiden Manieren wird sich dadurch am besten klarstellen.

Schon das Material ist nach dem Stile ein verschiedenes. Der zeichnerische Stil bedient sich der Feder oder des harten Stiftes, der malerische gebraucht die Kohle, den weichen Röthel oder gar den breiten Tuschpinsel. Dort ist Alles Linie, Alles begrenzt und scharf umrissen, der Hauptausdruck liegt im Kontour; hier Massen, breit, verschwimmend, der Kontour nur flüchtig angedeutet, mit unsicheren, wiederholten Strichen oder ganz fehlend¹⁾.

Nicht nur die Einzelgestalt, sondern die Komposition im Ganzen gliedert sich nach Massen von Hell und Dunkel, ganze Gruppen werden durch einen Lichtton zusammengehalten und anderen entgegengesetzt.

Der alte Stil dachte *linear*, seine Absicht ging auf den schönen Fluss und Zusammenklang von Linien, der malerische Stil denkt nur in *Massen*: Licht und Schatten sind seine Elemente.

Nun ist in der Natur von Licht und Schatten schon ein sehr starkes Bewegungsmoment gegeben. Während die begrenzende Linie das Auge sicher führte, so dass es, dem einfachen Laufe folgend, ohne Mühe die Figur fassen konnte, wird es hier von der nach allen Seiten sich zerstreuen Bewegung einer Lichtmasse dahin und dorthin gezogen, immer weiter, nirgends eine Grenze, ein bestimmter Abschluss, nach allen Seiten ein Anschwellen und Abnehmen.

Hierauf beruht vorzüglich der Eindruck steter Veränderung, den dieser Stil zu erwecken weiss.

¹⁾ So erwähnt Rumohr (a. a. O. III. 195) einen Entwurf zum Heliodor, wo Raffael nur eine einzige Tuschlage gab, „welche höchst geistvoll längs der Schattenseite der Figuren und Gruppen hingeworfen, keinen anderen (ächten) Umriss zeigt, als den aus der Schattengrenze von selbst sich ergebenden. An der Lichtseite verfließen diese Figuren in das helle Feld des Grundes“. Nach Passavant müsste übrigens diese Bemerkung wesentlich modifizirt werden. (Raffael, II. 527.)

Der Kontour wird principiell vernichtet, an Stelle der geschlossenen ruhigen Linie tritt eine unbestimmte Sphäre des Aufhörens, die Massen können nicht von harten Linien begrenzt werden, sondern „verlaufen“ sich. Während einst die Figuren von hellem Grunde sich scharf abhoben, ist nun die Tiefe zumeist dunkel und mit diesem Dunkel fließen auch die Gestalten an ihren Rändern zusammen. Nur einzelne beleuchtete Flächen heben sich heraus. Dies führt auf ein Weiteres.

Dem Gegensatz von linear und massig korrespondirt ein anderer: *flächenhaft* und *räumlich* (körperlich).

Der malerische Stil, der mit Schattenwirkungen arbeitet, giebt die körperliche Rundung; die einzelnen Theile scheinen im Raume vor- und zurückzutreten¹⁾. Der Ausdruck des „Vor- und Zurücktretens“ bezeichnet bereits das Bewegungsmoment, das in aller Körperhaftigkeit gegenüber dem Flächenhaften liegt. Der Stil sucht darum alles Flache umzusetzen in Wölbung, überall Plastik, Licht und Schatten zu gewinnen. Durch die Verschärfung des Kontrastes von Hell und Dunkel kann der Eindruck bis zu dem eines wahren „Herausspringens“ gesteigert werden.

Ein derartiger Fortschritt ist in den vaticanischen Stanzbildern wohl zu bemerken. Raffael scheint das Motiv mit vollem Bewusstsein benutzt zu haben im Zusammenhang einer aufgeregten Handlung. Die dramatische Wirkung der Vertreibung Heliodor's ist durch die einzeln aufblitzenden Lichter auf dunklem Grund wesentlich gesteigert²⁾.

Zugleich findet eine Vertiefung des Raumes statt. Der umschliessende (Thor-) Rahmen wird auf den spätern Bildern so behandelt, dass man glauben soll, wirklich durch einen Bogen hindurchzusehen. Dann folgt nicht nur *ein* Plan, *eine* Reihe von Figuren, vielmehr wird das Auge weit hinein in die Tiefe, ja in's Unergründliche gezogen.

1) Natürlich handelt es sich hier wieder nur um quantitative Unterschiede: der frühere Stil war nicht flächenhaft im Sinne einer rein-linearen Zeichnung.

2) Nie aber gehen die Italiener bis zu jenem Unsicher-flimmernden fort, das die Holländer zu geben lieben. Sie bleiben ihrer plastischen Natur auch hier treu, die Lichteffecte sind gross und einfach, man hält sich im Wesentlichen an bewegte *Gestalten*, nicht an die unbestimmte Bewegung des Luft- und Lichtlebens, worin ein Rembrandt so gross ist.

4. Der malerische Stil ist auf den Eindruck der Bewegung angelegt ¹⁾. Die Komposition nach Massen von Licht und Schatten ist das erste Moment dieser Wirkung; ich nenne als zweites die *Auflösung des Regelmässigen*. (Freier Stil, malerische Unordnung.) Alle Regel ist todt, ohne Bewegung, unmalerisch.

Unmalerisch ist die gerade Linie, die ebene Fläche. Wo sie im Gemälde unvermeidlich sind, wie bei Wiedergabe architectonischer Dinge, werden sie durch Zufälligkeiten unterbrochen, man supponirt einen trümmerhaften, zerbröckelnden Zustand; eine „zufällige“ Teppichfalte oder irgend etwas dergleichen muss „belebend“ eintreten.

Unmalerisch ist die gleichmässige Reihung, das Metrische, besser das Rhythmische, noch besser die scheinbar ganz zufällige Gruppierung, deren Nothwendigkeit nur in der bestimmten Vertheilung der Licht- und Schattenmassen liegt.

Um einen weitem Bewegungsreiz zu gewinnen, wird das Ganze oder doch ein bedeutender Theil schief zum Beschauer orientirt. Bei einzelnen Figuren hatte man sich diese Freiheit natürlich längst genommen, während für Gruppen und für alles Tectonische die Regel festgehalten wurde. Vgl. den Fortschritt in den vaticanischen Bildern: die schüchtern schief gelegten Bücher auf der Disputa, das Tischchen auf der Schule von Athen, der Reiter im Heliodor u. s. w.²⁾ Schliesslich wird die Axe des ganzen Bildes überhaupt (der architectonischen Räumlichkeit oder der Figurenkomposition) schief auf den Beschauer gerichtet. Bei hohem Augenpunkt (Ansicht von unten) tritt noch eine Schrägstellung der Tiefenaxe dazu.

Unmalerisch ist endlich die symmetrische Ordnung. Statt der Entsprechung von einzelnen Formen giebt der malerische Stil überhaupt nur ein Gleichgewicht von Massen, wobei die beiden Seiten sich sehr unähnlich sehen können. Die Mitte des Bildes bleibt dann unbezeichnet. Der Schwerpunkt ist nach der Seite verschoben und es kommt so eine eigenthümliche Spannung in die Komposition.

Die malerisch-freie Komposition vertheilt ihre Figuren prin-

¹⁾ Vgl. Springer (a. a. O. I. 279): „Unzweifelhaft hängt der malerische Ton der Schilderung mit dem dramatischen Charakter zusammen.“

²⁾ Für die malerische Darstellung von architectonischen Façaden ist die schiefe Orientirung unentbehrlich. Ueber das Motiv der Deckung, das dabei mitspielt, vgl. unten.

cipiell nicht nach einem architectonischen Schema, sie kennt kein figurales Gesetz, sondern nur ein Spiel von Licht und Schatten, das aller Regel sich entzieht¹⁾.

5. Das dritte Moment im malerischen Stil möchte ich die *Unfassbarkeit* nennen. (Das Unbegrenzte.)

Zur „malerischen Unordnung“ gehört, dass die einzelnen Gegenstände sich nicht ganz und völlig klar darstellen, sondern theilweise verdeckt sind. Das Motiv der Deckung ist eines der wichtigsten für den malerischen Stil. Er ist sich sehr wohl bewusst, dass Alles, was auf den ersten Blick vollständig gefasst werden kann, im Bilde langweilig wirkt; darum bleiben einige Partien verdeckt, die Gegenstände sind übereinander geschoben, schauen nur theilweise hervor, wodurch dann die Phantasie auf's höchste gereizt wird, das Verborgene sich vorzustellen. Man meint, es sei der Trieb des Halbversteckten selbst, sich an's Licht herauszuringen. Das Bild wird lebendig, das Verdeckte scheint vorzutreten u. s. w. Auch der strengere Stil konnte eine theilweise Deckung nicht immer vermeiden, er gab dann aber stets wenigstens alles Wesentliche, so dass die Unruhe gemildert ist; jetzt dagegen werden Verschiebungen gesucht, die recht eigentlich auf den Eindruck des Vorübergehenden angelegt sind.

Das Motiv, dass der Rahmen die Figuren zum Theil bedeckt, dass halbe Figuren in das Bild hineinschauen, gehört eben hieher.

In seinem höchsten Ausdruck geht der Stil überhaupt auf das Unergründliche. Kann man etwa sagen, die Auflösung der Regel bezeichne den Gegensatz zum Architectonischen, so wäre hier der entscheidende Gegensatz zur Plastik gegeben. Dem plastischen Geschmack widerstrebt alles Unbestimmte, im Unendlichen sich Verlierende, gerade hierin aber findet der malerische Stil sein eigentliches Wesen.

¹⁾ Flächenmuster, die eine so komplizirte Komposition besitzen, dass man die Regel nicht erkennt, können eine vollständig malerische Wirkung besitzen. Man denke an arabische Beispiele, wo in der That oft ein unruhiges Flimmern, der Eindruck unaufhörlicher Bewegung resultirt. Je schwieriger die Perzeption des zu Grunde liegenden Gesetzes, desto unruhiger wirkt die Komposition. Interessant ist es, daraufhin die Zeichnung der Fussböden der vaticanischen Stanzenbilder anzusehen: Disputa, ganz still; Heliodor, unruhig zuckend und so auf neue Weise den Gesamtcharakter des Bildes verstärkend.

Nicht einzelne Formen, einzelne Figuren, einzelne Motive, sondern ein Masseneffect, nicht ein Begrenztes, sondern ein Unendliches! Der alte Stil gab z. B. stets nur eine geschlossene Zahl von Gestalten, leicht übersichtlich, jede vollkommen fassbar. Jetzt stellen sich wachsende Volksmassen ein (man beachte die Zunahme im Fortgange der Stanzbilder), sie verlieren sich im Dunkel des Hintergrundes, das Auge verzichtet darauf, dem Einzelnen nachzugehen und hält sich an den Gesamteffect; bei der Unmöglichkeit, Alles zu fassen, resultirt der Eindruck des Unererschöpflichen, die Phantasie bleibt in beständiger Thätigkeit und eben dies ist es, was der Maler beabsichtigt. Was den Reiz eines malerischen Faltenwurfs, einer malerischen Landschaft, eines malerischen Interieurs ausmacht, ist grösstentheils eben diese Unererschöpflichkeit der Motive, die die Phantasie nicht zur Ruhe kommen lässt, das Grenzenlose, die Unendlichkeit. — Wie unabsehbar und unergründlich ist schon die architectonische Räumlichkeit des Eliodoro gegenüber der Schule von Athen!

In seiner letzten Konsequenz muss der malerische Stil die plastische Form ganz vernichten. Sein eigentliches Ziel ist, das Leben des Lichts in allen seinen Erscheinungen wiederzugeben und hier kann das einfachste Motiv alle Mannigfaltigkeit, allen malerischen Reichthum vollständig ersetzen.

6. Hiebei mag noch eines Irrthums Erwähnung geschehen, dem man häufig begegnet: der Verwechslung von Malerisch und Farbig.

Der malerische Stil, wie wir ihn eben analysirten, kann auf Farbigkeit vollständig verzichten. Der grösste Meister darin, Rembrandt, benützte mit Vorliebe die Radirung, die nur Hell und Dunkel kennt.

Die Farbe kann dazutreten, um den Stimmungsausdruck zu verstärken, aber sie macht nicht das Wesentliche aus. Vor Allem ist es nicht der Sinn des malerischen Stils den einzelnen Farben ihre höchste Kraft und Reinheit abzugewinnen und diese Elemente zu einer Harmonie zusammenzufügen, wo jede die andere in ihrer eigenthümlichen Lokalwirkung erhöht. Die Lokalfarben werden vielmehr in ihrer Sonderkraft gebrochen, durch mannigfache Uebergänge mit einander vermittelt, einem Gesamttone untergeordnet, so dass keine die Hauptwirkung, die auf dem Spiel von Hell und Dunkel beruht, stören kann. Raffael ist bezeichnend für den Ueber-

gang. Die einfärbigen, ruhig-geschlossenen Flächen seines früheren Stils verschwinden, die Farben werden gebeugt und entwickelt nach allen Seiten, überall Leben und Bewegung.

Ein anderes Beispiel, wie wenig Malerisch und Farblich zusammenfallen, hat man in der Geschichte der antiken Plastik. Die Bemalung der Statuen verschwindet in dem Momente, als die Kunst malerisch wird, d. h. als man glaubte auf die Wirkung von Licht und Schatten sich verlassen zu dürfen ¹⁾.

7. Ich möchte glauben, mit der eben gegebenen Analyse seien die elementaren Kunstmittel des malerischen Stils erschöpft ²⁾.

Für die malerische *Plastik* sind sie natürlich beschränkter. Doch erreicht auch sie eine Komposition nach Licht und Schatten, im Dienste eines Geschmackes, der vor Allem auf Bewegung von Massen ausgeht ³⁾.

Die Linie verschwindet. Im Plastischen bedeutet dies ein Verschwinden der Kante. Sie wird gerundet, also dass an Stelle einer scharfen Grenze zwischen Licht und Schatten ein spielender Uebergang entsteht.

Im Kontour zeigt man keine geschlossene Linie mehr. Das Auge soll nicht an den Seiten herabgleiten, wie an einer flächenhaft begrenzten Figur, sondern stets weiter nach der Rückseite geführt werden. Man betrachte etwa den Arm eines berninischen Engels, er ist behandelt nach Art einer gewundenen Säule.

Und so wenig man im Umriss sich verpflichtet fühlte, der Linie einen einheitlichen Zug zu geben, so wenig suchte man die Flächenbehandlung zu vereinfachen; im Gegentheil: die klargeformten Flächen des alten Stils werden aufgelöst, absichtlich durch

¹⁾ Vielleicht am deutlichsten ist die Entwicklung in der Behandlung des Haares zu erkennen.

²⁾ Eine Geschichte des malerischen Stils ist noch nicht geschrieben. Sie müsste sehr interessante Resultate liefern.

³⁾ Vgl. *Kekulé*, über Lysipp: „Die Modellirung bringt ein scheinbar selbstständiges Spiel von Licht und Schatten hervor, das einer wirklich malerischen Wirkung vielfach verwandt ist“. (Kunstgeschichtl. Einleitg. zum Bäderer für Griechenland p. CVII.) — *v. Brunn*, über die pergamenische Gigantomachie: „Die Künstler erreichen durch scharfe Gegensätze von Licht und Schatten, sowie durch entsprechende Massen-gruppierung in höherem Masse, was wir als malerische Wirkung zu bezeichnen pflegen“. (Jahrb. der preuss. Kunstsammlungen V. 237.)

„Zufälligkeiten“ unterbrochen, um den Eindruck grösserer Lebendigkeit zu gewinnen.

Im Relief haben wir die gleiche Erscheinung. Während im Fries des Parthenon ein goldener Grund denkbar ist, von dem sich der schöne Umriss der Gestalten wirksam abhebt, wäre bei einem mehr malerischen Relief, wie bei der pergamenischen Gigantomachie, ein solches Hervorheben des Kontours gänzlich unstatthaft. Man bekäme nichts als wüste Farbenflecke, so sehr beruht die ganze Wirkung ausschliesslich auf der Bewegung von Massen und nicht auf dem Linearen ¹⁾.

Im Uebrigen brauche ich hier nicht auszuführen, wie weit die Uebertragung des „Malerischen“ auf die Plastik getrieben wurde oder getrieben werden kann. Ich breche diese Bemerkungen ab, unser Thema ist die Architectur und ich greife zurück auf den Anfangssatz: Im Barock werde die Architectur malerisch und dies sei das eigentliche Characteristicum des Stils.

8. Sollen wir den Barock nach den hier entwickelten Gesichtspunkten betrachten? — Ich gestehe, dass es mir nicht passend scheint, den Begriff des Malerischen zu Grunde zu legen.

Einmal wird der Irrthum dadurch nahe gelegt, es ahme die Architectur eine fremde Technik nach, während es sich doch um eine allgemeine Formwandlung handelt, die alle Künste (auch die Musik) gleichmässig umfasst und die auf einen gemeinsamen tiefen Grund hindeutet. Dann aber, was ist mit dem Wort „Malerisch“ gesagt? Soll es heissen, dass die Architectur die körperliche Wahrheit aufgibt und nur auf den Schein für das Auge rechnet? In diesem Sinn wäre jeder nicht organische Stil malerisch. Soll es heissen, dass die Architectur dem Eindruck der Bewegung nachgeht? Damit wäre wenigstens etwas Bestimmtes zur Bezeichnung des Stiles gesagt. Aber der Begriff der Bewegung reicht nicht aus, den Barock zu charakterisiren. Bewegt ist auch das französische Rococo und das ist doch ein sehr verschiedenes Ding. Die leicht-hüpfende Bewegung ist dem römischen Barock durchaus fremd: er ist schwer, massig. Also müsste man das Merkmal der Massigkeit dazunehmen. Damit ist aber das Malerische überschritten. Der Begriff in seiner Allgemeinheit ist nicht fähig, den Barock zu fassen.

1) *A. Conze*, über das Relief der Griechen.

Wir werden darum besser thun, die charakteristischen Merkmale des neuen Stils dadurch zu gewinnen, dass wir ihn vergleichen mit dem was vorher da war, mit der Renaissance; es wird sich dann zeigen, welche Formbildungen als malerisch zu bezeichnen sind. Die Darstellung aber darf nicht sich dabei begnügen, etwa Fenster mit Fenster, Gesims mit Gesims, Träger mit Träger zu vergleichen und zu beschreiben — das wäre nicht nur unphilosophisch, sondern unwissenschaftlich — vielmehr gilt es, die allgemeinen formbedingenden Gesichtspunkte zu finden.

Es sei erlaubt' zum Anfang einige Worte über das unmittelbar Auffallende, über die verschiedene Wirkung zu sagen.

Cap. II.

1. Die Renaissance ist die Kunst des schönen ruhigen Seins. Sie bietet uns jene befreiende Schönheit, die wir als ein allgemeines Wohlgefühl und gleichmässige Steigerung unserer Lebenskraft empfinden. An ihren vollkommenen Schöpfungen findet man nichts, was gedrückt oder gehemmt, unruhig und aufgeregt wäre; jede Form ist frei und ganz und leicht zur Erscheinung gekommen; der Bogen wölbt sich im reinsten Rund, die Verhältnisse weit und wohlig, Alles athmet Befriedigung und wir glauben nicht zu irren, wenn wir eben in dieser himmlischen Ruhe und Bedürfnisslosigkeit den höchsten Ausdruck des Kunstgeistes jener Zeit erkennen.

Der Barock beabsichtigt eine andere Wirkung. Er will packen mit der Gewalt des Affects, unmittelbar, überwältigend. Was er giebt ist nicht gleichmässige Belebung, sondern Aufregung, Ekstase, Berauschung. Er geht aus auf einen Eindruck des Augenblicks, während die Renaissance langsamer und leiser, aber desto nachhaltiger wirkt¹⁾. Man möchte ewig in ihrem Bezirk weilen.

Vom Barock erfahren wir momentan eine starke Wirkung

¹⁾ Man gedenke der schönen Worte *Albertis* (de re aedific. IX. Buch, gegen Ende), wie die Leute sich nicht sättigen können am Anblick eines schönen Gebäudes und im Fortgehen immer wieder zurückschauen müssen. Neque qui spectent satis diu contemplatos ducant se quod iterum atque iterum spectarint atque admirentur: ni iterato etiam inter abeundum respectent.

werden dann aber bald mit einer gewissen Oedigkeit entlassen ¹⁾.

Er giebt kein glückliches Sein, sondern ein Werden, ein Geschehen; nicht das Befriedigte, sondern das Unbefriedigte und Ruhelose. Man fühlt sich nicht erlöst, sondern in die Spannung eines leidenschaftlichen Zustandes hineingezogen.

Diese Wirkung im Allgemeinen, wie wir sie nach Kräften hier zu bezeichnen versuchten, gründet sich auf eine Formbehandlung, die nach den zwei Hauptgesichtspunkten der Massigkeit und der Bewegung beschrieben werden soll.

Was man mit einem Worte Vasari's die „maniera grande“ nennen kann²⁾, die Komposition aufs Grosse, die diesem Stil vorzugsweise eignet, mag einleitend als ein selbstständiges drittes Motiv betrachtet werden, die Absicht auf massige Wirkung fordert zwar theilweise schon von selbst den „grossen Stil“.

2. Er stellt sich dar als ein zweifaches: als Steigerung der absoluten Grössenverhältnisse einerseits und als Vereinfachung und Vereinheitlichung der Komposition andererseits.

Malerei und Plastik so gut wie die Architectur drängen seit den vaticanischen Arbeiten Michelangelo's und Raffael's nach dem Grossen und Grössern. Man gewöhnt sich das Schöne nur noch als ein Kolossales zu denken. Das Mannigfaltige und Zierliche weicht einer Vereinfachung, die nur auf grosse Massen ausgeht, und in das Ganze kommt ein einheitlicher gewaltiger Zug; es soll nicht zusammengesetzt erscheinen aus einzelnen Theilen.

Der Sinn für das Grosse und Kolossale, in Rom seit der antiken Zeit immer mehr oder weniger heimisch, hatte an den monumentalen Baugedanken der grossgesinnten Päbste während der Renaissance neue Kraft gewonnen. Das entscheidende Beispiel für das gesammte Bauwesen: S. Peter. Hier war ein Massstab aufgestellt, der plötzlich alles Frühere als klein erscheinen liess. Der kirchliche Baueifer der Gegenreformation wird durch dieses Muster beständig in Athem gehalten und zu äusserster Anstrengung gereizt,

1) Die Hauptbarockkünstler litten alle an Kopfweh. Vgl. über Bernini: Milizia, *memorie* II. 173; über Borromini *ibid.* II 158. — Auch von Melancholie wird berichtet.

2) Gegensatz: die „maniera gentile“. — Rumohr scheint mir zu irren, wenn er die „maniera grande“ identifizirt mit dem „malerischen Stil“. Das „ingrandire la maniera“ bedeutet unzweifelhaft mehr.

wenn man auch nirgends hoffen durfte, ihm gleichzukommen. Im Privatbau herrscht nicht minder die Absicht, durch grosse Dimensionen zu imponiren. Seitdem der Pal. Farnese, den Alexander Farnese als Kardinal begonnen, durch ihn als Pabst (1534) von 43 Meter zu 59 Meter Façadenbreite vergrössert worden war, um der neuen Würde Ausdruck zu geben¹⁾, steigerte sich das Verlangen nach dem Gewaltigen rasch allgemein: Pal. Farnese zu Piacenza (unter Einfluss des römischen Musters), Schloss Caprarola, beide von Vignola für die Farnese gebaut. In Rom die Nepotenpaläste, die sich gegenseitig zu überbieten suchen. Selbst die Heiterkeit der Villen fällt der Absicht auf Kolossalität zum Opfer.

Was Florenz aus seiner Blüthe aufzuweisen hat, erscheint daneben als verhältnissmässig klein. Die einzige Ausnahme wäre Pal. Pitti; aber man darf nicht vergessen, wie viel an diesem Gebäude dem Barock angehört. Der Bau Brunellesco's kam nur der Hälfte der jetzigen Façade gleich²⁾.

Die Steigerung der Grösse ist eine allgemeine Erscheinung bei sinkender Kunst oder richtiger: die Kunst kommt zum Sinken, sobald die Wirkung in der Massenhaftigkeit, in den kolossalen Verhältnissen gesucht wird. Das Einzelne wird nicht mehr nachempfunden, die Feinheit des Formsinns geht verloren; man strebt allein nach dem Imponirenden und Ueberwältigenden.

3. Es liegt im Interesse dieses Stils, nicht eine Häufung einzelner Theile, sondern womöglich Körper aus einem Stück zu geben. Statt des Vielen und Kleinen sucht er ein einheitliches Grosses, statt des Getheilten ein Zusammenhängendes³⁾.

Eine Umformung in diesem Sinn lässt sich beobachten im Einzelnen und im Ganzen.

a. Die gesteigerte Grösse der Gebäude machte schon von selbst eine vereinfachte und wirksamere Bildung des Details nöthig.

1) Vasari V. 469. — Letarouilly, édifices de Rome moderne. texte p. 260.

2) Von ihm ist nur das dreigeschossige Mittelstück. Die zweigeschossigen Flügel, die die Façade von 107 auf 205 m Breite brachten, kamen im 17., die vorspringenden Seitenhallen erst im 18. Jahrh. hinzu.

3) Man hört jetzt Kritiken wie die, „il componimento“ sei „troppo sminuzzato dai risalti e dai membri che sono piccoli“. So Michelangelo über A. Sangallo's Entwurf zur Petersfaçade. Vas. V. 467.

So findet man im Architrav die Dreitheilung zu einer Zweitheilung herabgemindert; in den Profilen der Gesimse die Vielheit kleiner Glieder ersetzt durch wenige, bedeutend sprechende Linien; die Balustrade, die sich früher zusammensetzte aus zwei gleichen Theilen (Abb. 1), wird ein einheitlicher Körper (Abb. 2), zuerst bei Sangallo und Michelangelo¹⁾.



Abb. 1.

Balustrade nach Raffael.

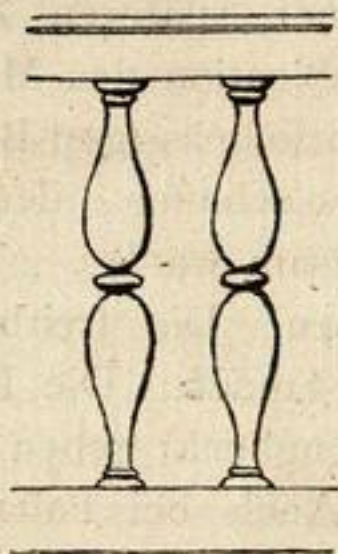

Abb. 2.

Balustrade nach Giacomo della Porta.

b. Von einschneidendster Bedeutung wird das Princip für die Komposition im Grossen, für Aufriss und Grundriss.

α) Man beginnt die Auflösung der Façade in einzelne gleichwerthige Stockwerke als unleidlich zu empfinden. Der grosse Stil verlangt, dass sie sich als einen einheitlichen Körper darstelle.

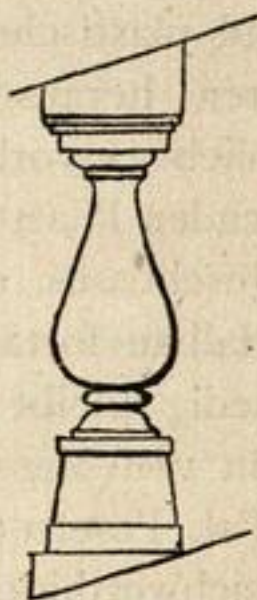
Begreiflicherweise bietet der Palast die meiste Schwierigkeit.

Rom ist hier wieder allen anderen Landschaften voraus. Es ist Bramante selbst, der die Wandlung einleitete. Seine „ultima maniera“ drängt entschieden nach einer *Einheit für die verticale Façadenentwicklung*. Die Periode der Cancellaria, die drei Stockwerke gleichwerthig auf einander setzt, wird auch für ihn eine überwundene: er sucht dem Erdgeschoss den Charakter eines Sockels für das ganze Gebäude zu geben. (S. unten: Palastbau.)

Am energischsten zeigt sich Michelangelo: an den capito-

1) Die Neuerung wird dann in Rom sofort allgemein angenommen. In Oberitalien erholt sich dagegen — bezeichnender Weise — die Renaissanceform noch lange: bei Palladio, Sansovino, Sanmichele u. A. — Die Balustrade der Frührenaissance war ein einfaches Säulchen gewesen. So bei Brunellesco (Pal. Pitti, Dom, Cap. Pazzi etc.).

linischen Palästen fasst er kühn zwei Stockwerke mit einer Ordnung von Kolossalpilastern zusammen. Palladio ist hierin sein Nachfolger. In Rom fand das Beispiel einstweilen keine Nachahmung. Die verticalen Glieder wurden missliebig (s. unten) und man musste einen anderen Weg suchen, den Eindruck des Einheitlichen zu geben. Es geschah in der Weise, dass nun ein Geschoss durch Grösse und plastischen Reichthum zu unbedingter Herrschaft über die anderen herausgehoben wurde. Einer späteren Zeit (dem Bernini) blieb es vorbehalten, durch Kombination des Motives der durchgehenden Pilasterordnung und der sockelmässigen Behandlung des Erdgeschosses den neuen Typus zu schaffen, der für den Monumentalbau fortan am meisten bedeutsam war¹⁾.

Venedig bleibt in den alten Geleisen. Die freirhythmische Disposition von Massen blieb hier unverstanden. Die Paläste im Stil des Pal. Pesaro (um 1650, von B. Longhena) geben stets eine Folge gleichwerthiger Prunkgeschosse. Auch bei Palladio findet man sehr oft zwei, ja drei gleiche Stockwerke über einander.

β) Für das *horizontale Gliederungsprincip* der Renaissance ist die Cancellaria ebenso typisch wie für das verticale. Die Pilaster theilen die Flächen so, dass je ein grosses Intervall zwischen zwei kleineren entsteht. Die Breite der Nebenintervalle zu der des Hauptintervalles ist nach dem Verhältnisse des goldenen Schnittes bestimmt²⁾. Geymüller nennt dies Motiv die „rhythmische Travée des Bramante“. (Siehe unten Abb. 12.)

Für die Renaissanceempfindung ist es sehr charakteristisch³⁾. Man findet es namentlich oft in Verbindung mit einem mittleren Bogen (Triumphbogenmotiv). Das Bedeutsame liegt immer in der Abwerthung der Flächen gegen einander; stets bleiben die Nebentheile klein genug, um die dominirende Stellung des Mitteltheiles nicht zu gefährden, andererseits aber auch gross genug, um selbstständigen Werth und eigene Bedeutung zu haben.

Der Barock hält sich principiell von dieser Disposition fern, er verlangt absolute Einheit, die selbstständigen Nebentheile werden geopfert. Man vergleiche z. B. die Umbildung, die das Motiv des

1) Ueber Kirchenfaçaden und Wandgliederung s. unten die betreffenden Abschnitte.

2) $b : B = B : (b + B)$.

3) Es erscheint schon bei Alberti (mit den Proportionen $b : B = 1 : 2$). S. M. Novella, Florenz; S. Andrea, Mantua.

Triumphbogens am Hochaltar des Gesù (von Giac. della Porta) erfahren hat: grosser Mittelbogen, die Nebentheile ganz verkümmert, die Säulen so zusammengedrückt, dass man fast von Kuppelung sprechen muss. — Den Renaissancetypus giebt Serlio, arch., lib. IV. fol. 149.

Ein gleiches Beispiel: Die Umgestaltung, die die bramantische Nische des mittleren Treppenabsatzes im Giardino della pigna erfuhr (wahrscheinlich durch A. de Sangallo) ¹⁾.

Im Gegensatz zu Rom behält Oberitalien auch hier die Renaissanceformen noch bei. Vgl. das viel nachgeahmte Innensystem von S. Fedele zu Mailand (1569; Pellegrino Tibaldi): Triumphbogenmotiv, zweimal wiederholt; die äussere Mauergliederung von S. M. della Salute zu Venedig (1631; B. Longhena) u. s. f.

γ) Auch die *Raumgestaltung des Innern* macht eine Entwicklung zur Einheit durch: die selbstständigen Nebenräume müssen vor dem einen, gewaltigen Hauptraum verschwinden.

Die Geschichte des Grundrisses geht ganz parallel mit der Geschichte der „rhythmischen Travée“. Die florentinischen Basiliken der Frührenaissance (S. Lorenzo, S. Spirito) stimmen das Nebenschiff zum Hauptschiff wie 1 : 2; es sind die Proportionen der gleichzeitigen Flächengliederung (vgl. die Façaden Alberti's). Bramante proportionirt im ersten Entwurf zu S. Peter die Nebenkuppelräume zum Hauptraum nach dem goldenen Schnitt, wie die „rhythmische Travée“ der Cancelleria ihn auch aufweist. Die späteren Pläne zu S. Peter zeigen dann eine fortschreitende Verkleinerung der Nebenräume, ein Princip, das seinen entschiedensten Ausdruck in dem Langbau des Gesù erhielt (Vignola, 1568): hier giebt es nur noch *ein* Schiff, mit Kapellen, die zwar unter sich eine Verbindung haben, aber durchaus nicht als eigenes Nebenschiff wirken. Der Gesù wurde Vorbild für den ganzen römischen Kirchenbau. Genau das gleiche Schauspiel bietet die Geschichte des dreischiffigen Vestibules. Original bei Raffael, Villa Madama; erster Plan. Schlussredaction: Pal. Farnese (A. da Sangallo). Mittelstufe: Der zweite Plan für Villa Madama ²⁾. — Die Theilung des Raumes bleibt oberitalienisch.

¹⁾ Die Abbildungen bei *Letarouilly*, le Vatican II.

²⁾ Abbildungen bei *Geymüller*, Raffaello Sanzio tav. 4. 5. — *Redtenbacher*, Lützow Z. f. b. K. 1876.

δ) Die Renaissance hatte ihre Freude an einem System grosser und kleiner Theile. Das Kleine bereitet auf das Grosse vor, indem es die Form des Ganzen vorbildlich enthält. Mag darum auch die Kunst das Kolossale bilden, wie im bramantischen S. Peter, so ist doch die Wucht der Grösse gemildert, dem Eindruck das Ueberwältigende genommen.

Der Barock giebt nur das Grosse.

Man vergleiche den S. Peter des Michelangelo mit demjenigen des Bramante.

Zuerst den Grundriss. Bei Bramante (erster Entwurf) wird die Form der Kreuzarme zweimal in immer kleineren Proportionen wiederholt, in zwei Wiederholungen klingt das Kolossalmotiv leis und leiser aus. Bei Michelangelo ist jede Spur einer solchen Abtönung verschwunden.

Noch charakteristischer ist die Entwicklung des Wand-systemes. Von einer zweigeschossigen Anlage ausgehend, war Bramante schliesslich selbst zu einer Kolossalordnung gekommen; für die Enden der Kreuzarme aber hatte er Umgänge mit (kleinen) Säulen beibehalten. Man steht so dem Kolossalen und Unfassbaren nicht haltlos gegenüber; das Gefühl findet eine Beruhigung in diesen menschlicher Grösse näher stehenden Gestalten; das Uebergrosse wird gleichsam fassbar. — Michelangelo beseitigt diese vorbereitenden Umgänge. Der barocke Geist sucht das Ueberwältigende, Niederschlagende. Man könnte von einer *pathologischen Wirkung* dieser Kolossalität sprechen.

Cap. III.

1. Der Barock verlangt eine *breite, schwere Massenhaftigkeit*. Die schlanken Proportionen verschwinden. Die Gebäude fangen an, lastender zu werden, ja hie und da droht die Form unter dem Drucke zu erliegen. — Die graziöse Leichtigkeit der Renaissance schwindet. Alle Formen werden breiter, gewichtiger. Man vergleiche die Balustrade der Kapitolstreppe von G. della Porta (Abb. 2); Pilaster und Pfeiler werden entsprechend umgeformt¹⁾. —

¹⁾ Interessant ist, wie in der landschaftlichen Malerei z. B. in der Behandlung der Bäume ein durchaus analoges Formgefühl zum

Kirchliche und private Architectur geben den Façaden eine möglichst bedeutende horizontale Ausdehnung. (Die Façade von St. Peter wird durch Eckthürme künstlich verbreitert.) Im Palastbau unterbleibt dazu noch jede Theilung durch verticale Glieder; nach dem Vorbilde von Pal. Farnese lässt man die Pilasterordnungen weg, selbst bei einer Façade von 19 Axen (Pal. Ruspoli des Ammannati). Die Kirchen geben die Verticalen nicht auf, schaffen aber durch mächtig vortretende Gesimse und Vervielfachung der Breitelinien ein starkes Gegengewicht.

Ein unmittelbarer Ausdruck des Schweren und Lastenden ist die tiefe Senkung des Giebels. Man empfindet ihn nicht mehr als sich-hebend, sondern als herabsinkend. Entscheidend für den Eindruck ist dabei ein horizontales Auslaufen an der Fusslinie (vgl. als eines der ersten Beispiele den Gesù des G. della Porta). Ebenda breite und schwere Akroterien zu beiden Seiten. (Abb. 17.)

Niedrige Bildung des Sockels (vgl. Gesù des Vignola und des della Porta, Abb. 16 u. 17), Belastung der Träger durch hohe Attica über dem Gebälk (ebendort), sind weitere Mittel, mit denen der Stil seinen beabsichtigten Eindruck zu erreichen versteht.

Ein sichtliches Behagen an der dumpfen Ausbreitung der Masse spricht aus den Treppenanlagen. Man will „salire con gravità“, wie der Ausdruck bei Scamozzi lautet, aber die Treppen sind oft so gesenkt, dass das Gehen unbequem wird. Als monströses Beispiel können etwa jene runden Stufen genannt werden, die vom Kolonnadenplatz zu S. Peter den ersten Anstieg vermitteln. Sie sehen aus, als ob eine zähflüssige Masse sich langsam hier herunterwälze. An ein Ansteigen ist nicht mehr zu denken, man fühlt nur das Abwärts.

Dieses Nachgeben gegen die Schwere führt bis zu Erscheinungen, wo die Form unter der Gewalt der Last wirklich *leidet*.

Der fröhliche Rundbogen bekommt eine gedrückte, elliptische

Ausdruck kommt: breite, volle Laubmassen statt der schlanken Bäumchen der Frührenaissance. Das saftig-schwere Laub der Feige ist namentlich so recht ein Barockgewächs. Annibale Caracci ist hiefür charakteristisch. — In der Farbengebung gleicherweise eine Bevorzugung der schweren, dunkeln Töne. Die Gemälde bekommen gleichsam mehr Gewicht.

Form (Michelangelo wölbt zum ersten Mal so:¹⁾ Hof Farnese, zweites Geschoss); die Säulensockel, die früher schlank und hoch, den Eindruck des Leichten wesentlich erhöhen halfen, werden jetzt zu einer unerquicklichen Gestalt herabgedrückt, so dass man die wuchende Gewalt ihrer Last fühlen muss. (So im Vestibule des Pal. Farnese v. A. de Sangallo).

Michelangelo that den Schritt ins Grosse. In den Arcaden des Konservatorenpalastes auf dem Kapitol (Abb. 3) giebt er eine unbedingt hässliche Proportion. Das Obergeschoss drückt dermassen auf die (zu kleinen) untergestellten Säulen, dass diese an die durchgehenden Pfeiler herangedrängt werden. Wir sind überzeugt, dass die Säulen nur gezwungen dastehen. Dieser Eindruck resultirt zum Theil aus der höchst irrationellen und widrig-gequetschten Proportion des Säulenintervalls, das keine befriedigte und darum keine selbstgewollte Form sein kann²⁾.

Natürlich kam mit dieser Freude an der Stoffgewalt eine Tendenz zum *Formlosen* in die Baukunst und ein Mann, dem jedes architectonische Gewissen fehlte, wie Giulio Romano, schritt denn auch gleich zum Aeussersten: im Gigantenzimmer seines Pal. del Té zu Mantua wird die Form vollständig vernichtet. Die rohe Masse bricht herein, ungeformte Felsblöcke statt der Gesimse, die Ecken abgestumpft, Alles weicht aus den Fugen und das Chaos beherrscht den Raum.

Solche Fälle sind aber doch Ausnahmen und berühren kaum den Gesamtcharakter des Barock; denn der Naturalismus, der an ländlichen Brunnen (*fontane rustiche*) und Gartenarchitecturen die Masse in ihrer ganzen Formlosigkeit zeigt, ist entschuldigt.

2. Die breite Formbehandlung des Barockstils hängt zusammen mit einer ganz neuen Auffassung der *Materie*, ich meine, jener idealen Materie, deren inneres Leben und Sich-Haben die Bauglieder zum Ausdruck bringen. Es ist als wäre der harte spröde Stoff der Renaissance *saftig und weich* geworden. Man ist manchmal versucht

¹⁾ Vas. VII. 224. Con *nuovo modo* di sesto in forma di mezzo ovato fece condurre le volte etc. — Vgl. übrigens schon die (von A. Springer publizierte) Zeichnung Bramante's zur Schule von Athen: gedrücktes Gewölbe.

²⁾ Das Motiv der durchgehenden Pfeiler mit Säulen im Untergeschoss wiederholt in *reiner* Behandlung die Façade von S. Giavonni in Laterano (von A. Galilei aus dem 18 Jahrhundert).



Abb. 3.
Konservatorenpalast.

Wölflin, Renaissance und Barock.

an Thon zu denken. Michelangelo modellirte in der That in Thon architektonische Dinge, z. B. die geschwungene Treppe der Bibliothek von S. Lorenzo (Florenz)¹⁾ und anderes²⁾. Seine Gebäude scheinen dies Verfahren durch eigenen Formenausdruck zu verrathen, bemerkt J. Burckhardt hiezu³⁾. Auch die Malerei beginnt in dieser Weise den Stoff zu empfinden. Man vergleiche etwa eine Landschaft des Annibale Caracci mit einer florentinischen der Frührenaissance (um den stärksten Gegensatz zu wählen): an Stelle des scharfen Felsgesteins ist eine klobige Masse getreten, die sich in saftigem Grünblau darstellt, in das das Licht ein Stück weit hineinscheint. Und diesen Fortschritt von einem scharfkantigen, man möchte fast sagen ehernen Stil zu einer weich-massigen Fülle und Saftigkeit gewahren wir in Allem. Demselben Annibale Caracci kommt eine (späte) Figur Raffaels „schneidend hart“ vor „wie ein Stück Holz“. „Una cosa di legno, tanto dura e tagliente“⁴⁾.

Ueber die Trockenheit der früheren römischen Art Bramantes (Cancellaria) werden Klagen schon bei Vasari gehört. Vor der „secchezza“ hat der Barock den grössten Abscheu.

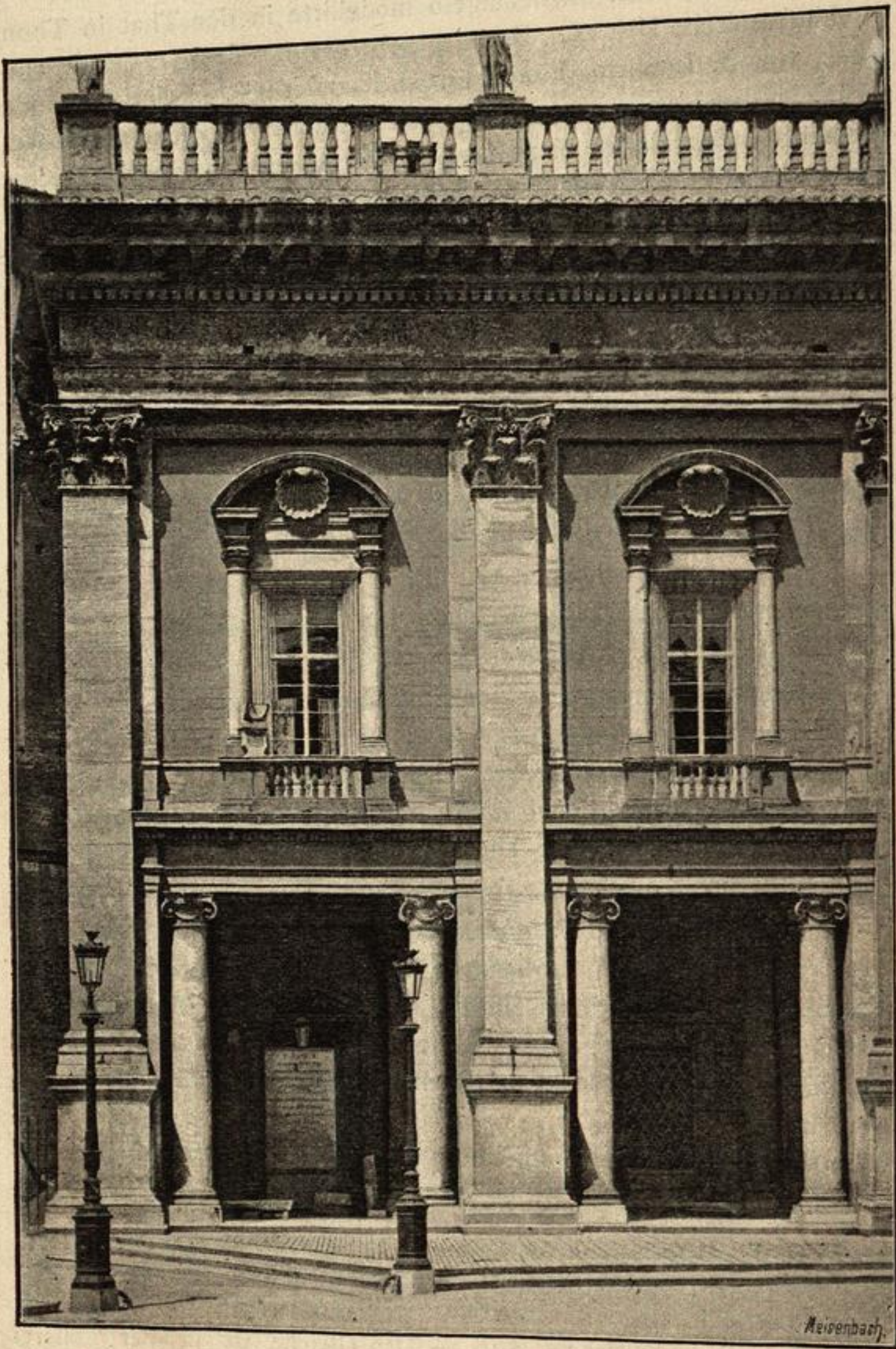
Indem sich nun aber der Stoff für ihn erweicht, die Masse gleichsam flüssig wird, löst sich der tectonische Zusammenhang und der massenhafte Charakter des Stils, der sich in der breiten und schweren Formgebung zum Ausdruck brachte, kommt nun auch in dem Mangel der Durchgliederung, dem Mangel exacter Formung zum Vorschein.

Fürs Erste wird die *Mauer* nicht mehr behandelt, als ob sie aus einzelnen Steinen zusammengesetzt wäre, sondern als eine gleichmässig verbundene Masse. Die Schichtung der einzelnen Steine wird nicht mehr als künstlerisches Motiv benützt, sondern womöglich ganz verdeckt. Hauptbeispiel der Renaissance: Die sauber gefügten Quadern der Cancellaria. Ebenda auch der Backstein in seiner ganzen Zierlichkeit zur Geltung gebracht. (Seiten-

1) Vas. VII. 397.

2) Bottari, lett. pittoriche I. 17.

3) Ren. in Ital. 77.

4) Lettere pittoriche I. 120. — Das Gleiche ist in der Malerei zu vernehmen. Federigo Zuccherio findet das bolognesische Kolorit gegenüber den Lombarden zu *trocken*; man müsse „ingrassare il secco colorire della scuola caraccesca“. Lett. pitt. VII. 513.

façaden.) Jetzt ist für Backstein die Uebermörtelung das Allgemeine. Erstes Beispiel: Pal. Farnese (A. da Sangallo)¹⁾. Der Haustein (in Rom hat man seit alten Zeiten den prächtigen Travertin) soll nie in einzelnen Blöcken wirken, sondern als Ganzes. Rustica-façaden giebt es darum nicht. Der Versuch, den Bramante und Raffael mit der Rustica machten (für das Sockelgeschoss der Paläste), wurde nicht wiederholt²⁾.

Man möchte sagen, der Barock entziehe der Mauer das tectonische Element. Die Masse verliert ihre innere Structur. Wo keine rechteckigen Steine die Elemente bilden, da braucht man sich nicht zu scheuen, bald auch die geraden Linien und die scharfen Ecken verschwinden zu lassen. *Das Harte und Spitzige wird abgestumpft und erweicht, das Eckige gerundet.*

Dies Gefühl für weiche, volle Saftigkeit ist eigenthümlich römisch. Florenz bleibt viel härter und trockener. Selbst Michelangelo kann seine Heimath nicht immer ganz verleugnen.

Die Decoration bot dem neuen Formgefühl den leichtesten Angriffspunkt. In Wappenschilden z. B. wird das barocke Ideal schon früh verwirklicht (Schild an Pal. Farnese von Michelangelo, c. 1546, an Porta del popolo von Vignola, am Gesù von Giac. della Porta). Vergleicht man mit diesen Mustern etwa den Schild vom Eck der Cancelleria³⁾, so wird die principielle Verschiedenheit sogleich klar werden. Das Renaissancewerk scheint zerbrechbar zu sein, der spröde Stoff begrenzt sich in scharfer Kante und harten Ecken, das vollsaftige Barockgebilde dagegen beugt sich aussen in rundem Wulst in sich zurück⁴⁾.

Auch die Cartouche (cartoccio) wird in dieser Weise behandelt, ganz abweichend von der florentinischen und oberitalienischen Art,

1) In Oberitalien wird der Backstein noch lange Zeit offen gezeigt. Vgl. Cicerone II⁴ 259.

2) Raffael gab übrigens schon nicht mehr einzelne Blöcke, sondern zusammenhängende Lagen. Ganz dem barocken Gefühl widersprechend ist z. B. das Motiv des Gesù nuovo in Neapel (1600): Ueberkleidung der ganzen Façade mit façettirter Rustica.

3) Abgebildet bei Burckhardt, Ren. Fig. 208.

4) Es wird durch dies charakteristische Motiv eine dem menschlichen Ohr ähnliche Form erzeugt. In Südbayern ist der Barockstil daher unter dem Namen „Ohrwaschlstil“ bekannt.

wo man an geschnittenes Leder erinnert wird. (Vgl. Serlio, lib. IV. fol. 230.)

Die Bildung des berühmten jonischen Kapitells, die Michelangelo am Konservatorenpalast versuchte, gehört ebenfalls hierher. (Abb. 4, seitliche Ansicht.)

Der Marmor weicht fast durchweg dem Travertin, seitdem Michelangelo in der Decoration des farnesischen Hofes ihn „geadelt“ hatte ¹⁾. Das „spugnoso“, das Schwammige des Steines, ist so



Abb. 4.

Capitell vom Konservatorenpalast (seitl. Ansicht).

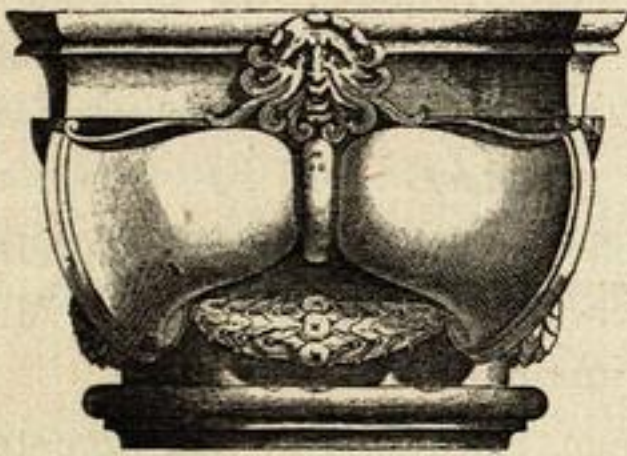

Abb. 5.

Pal. Farnese: Sockel.

recht im Sinn barocker Formbehandlung. Der Marmor fordert stets zu feinerer Durchbildung auf.

Im Tectonischen erscheint das Weich-Massige in der bauchigen Form des Frieses und noch bezeichnender in der des Sockels (vgl. Sockel von Pal. Farnese, Abb. 5); dann etwa in jener Giebelform, die den absteigenden Linien unten einen schneckenartigen Abschluss giebt (von Vignola für das Hauptportal des Gesù projectirt, früher schon an den Sarkophagdeckeln der Mediceischen Kapelle von Michelangelo); von der Bildung der Voluten soll später die Rede sein. In eigenthümlicher Verwendung findet sich der stilisirte Kranz oder Blätterwulst als Fries (Vignola), ja in der Lateransbasilica sind Bogenleibungen und Pilaster durch einen bauchigen Haufen aufgebundener Palmblätter decorirt (Borromini).

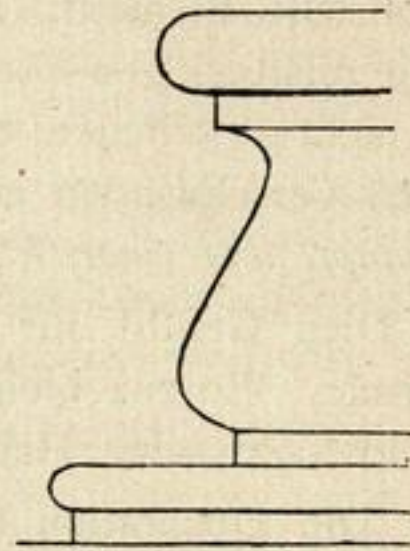
In der Profilirung wird ganz besonders auf die weich-flüssigen Linien Acht gegeben. Zugleich setzen sich die einzelnen Theile

¹⁾ Vas. introduzione I. 123: più d'ogni altro maestro ha nobilitato questa pietra Michel Agnolo Buonarotti nell' ornamento del cortile di casa Farnese.

nicht mehr scharf von einander ab, sondern einer geht in den andern über. *Der rechte Winkel wird ganz vermieden*¹⁾.

Ich stelle zur Vergleichung zwei bramantische Profile (Abb. 6,



Abb. 6 a.



Abb. 6 b.

Profile von der Cancelleria.

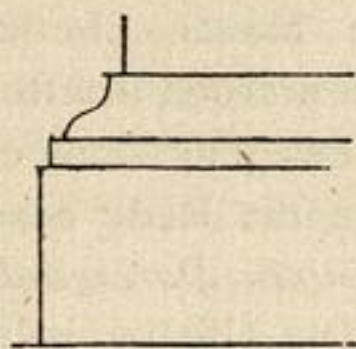
- › Cancelleria, Sockel des Erdgeschosses, a, und Sockel der Pilaster des ersten Geschosses, b.) neben zwei spätere (Abb. 7, 8). Man

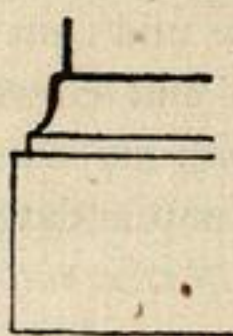

Abb. 7.

Profil vom Konservatorenpalast.

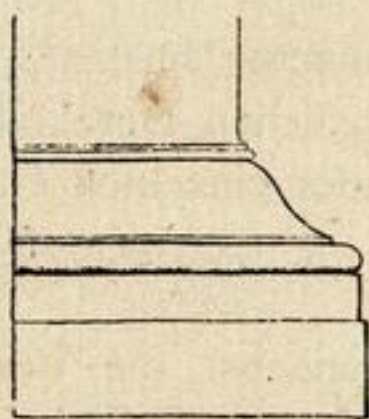

Abb. 8.

Profil von Porte di S. Spirito.

wird den exacten, scharf trennenden und das Kleinste noch durchführenden Geschmack der Renaissance nicht verkennen. Dagegen im beginnenden Barock das sichtliche Bestreben, Alles weich, flüssig zu machen.

Die Abneigung gegen das harte Absetzen im rechten Winkel ist so gross, dass man sich nicht scheut, eine tectonische Fläche unten in einer starken Rundung auslaufen zu lassen. Das erste Beispiel: der Sockel von Porta di S. Spirito, A. da Sangallo (Abb. 8); dann Sockel der hinteren Theile von S. Peter, Michel-

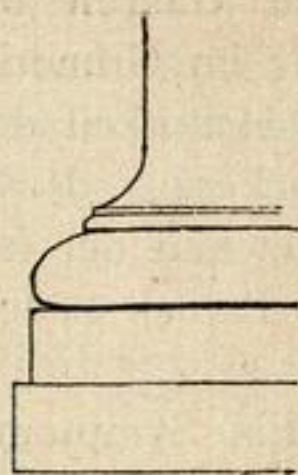
¹⁾ So verletzt die Schroffheit, mit der in Florenz die Sparrendächer über die Mauer vorspringen, das römische Gefühl auf's Empfindlichste.

angelo. Im strengen Stil hat die Fläche kein Recht, die Verticale zu verlassen.

Nach dem gleichen Princip werden dann auch im Grundriss alle Ecken abgestumpft; ja der Sinn für das Tectonische verliert sich so ganz und gar, dass bald die Mauer überhaupt nach Belieben aus- und einwärts geschwungen werden durfte. Da dies Motiv als Ausdruck eines gesteigerten Bewegungsdranges erscheint, so wird erst unten davon des Genaueren die Rede sein¹⁾.

3. *Die Masse entbehrt der vollkommenen Durchgliederung*; dies ist das dritte, entscheidende Moment. Die Glieder behalten einen massigen Charakter, sie sind wenig differenziert; sie setzen sich nicht einfach und exact-begrenzt zu selbstständigem Dasein heraus, vielmehr verliert das Einzelne seinen Werth und seine Kraft, die Glieder müssen vervielfacht auftreten, sie erscheinen nicht reinlosgelöst und frei beweglich, sondern befangen im Stoff; der Baukörper im Ganzen bleibt dumpf geballt, ohne entwickeltere Gliederung im Grundriss oder Aufriss.

Die Heiterkeit der Renaissancearchitectur bestand gerade in der Auflockerung der Masse, in der glücklichen Durchbildung des Baukörpers und der freien Gelenkigkeit der einzelnen Glieder.

Der Barock bedeutet eine Rückbildung zu einem formloseren Zustande.

a. Ein Symptom dieser Art ist zunächst die Verdrängung der Säule durch den *Pfeiler*. Der Ernst des Pfeilers besteht in seiner stofflichen Befangenheit. Während die Säule sich frei und rund und klar aus der Masse heraussetzt, in ihrer Form sich ganz selbst bestimmt, ganz Wille, ganz Leben ist, bleibt der Pfeiler immer — sozusagen — mit einem Fusse in der Mauer stecken. Es fehlt ihm die selbstständige Form (die Rundung), der Eindruck des Massig-Schweren überwiegt.

Die fröhlichen Seestädte Genua, Neapel, Palermo opfern die Säule nie. Auch Florenz bleibt ihr im Ganzen getreu. In Rom erscheint sie erst wieder gegen Mitte des 17. Jahrh. Die erste Periode des Barock ist ganz vom Pfeiler beherrscht.

¹⁾ Es muss übrigens auch bezüglich der anderen Beispiele erwähnt werden, dass das Moment der Bewegung eine Rolle mitspielt. Die rundlich auslaufende Fläche ist natürlich bewegter als die ebene Platte u. s. f. Ich komme darum in anderem Zusammenhange nochmals darauf zurück.

Besonders empfindlich ist das Verschwinden der heiteren Säulenhöfe und Loggien. Der Hof von Pal. Farnese bezeichnet gegenüber dem der Cancelleria bereits den ganzen Wandel der Stimmung. Er ist von gewaltigem Ernst. Im Kirchenbau waren Pfeiler schon constructiv gefordert. Die grossen Tonnengewölbe verlangten stärkere Träger. Der Pfeiler wird zur breiten ungliederten Mauermasse. Aber nicht genug, der Stil thut noch ein Uebriges, den Eindruck des Massenhaften zu verstärken: der zwischengespannte Bogen darf oben nicht das Gesimse erreichen, ein Stück Mauer bleibt undurchbrochen übrig; zugleich fällt die krönende Schlusskonsole (Schlussstein) weg. Vgl. Innensystem von Vignola's Gesù und (schon früher) die Hauptfenster vom Schloss Caprarola; Innensystem von S. M. ai monti (von G. della Porta); dann S. Gregorio Magno, Façade (von Soria), Scala santa, Façade (D. Fontana) u. a.

Oberitalien, das durch den Backstein von jeher gezwungen war, sich mit dem Pfeiler zu befreunden, wusste ihm einst durch schlanke Bildung und Auflösung in vier Pilaster eine recht leichte Form abzugewinnen. (Abb. 9.) Vgl. etwa S. Giovanni Evangelista (Parma) oder S. Salvatore (Venedig). Die Uebersetzung dieses



Abb. 9.
Schema des Renaissancepfeilers.



Abb. 10.
Schema des Barockpfeilers.

vier-pilastrigen Pfeilers ins Barock-Massige lautet so, wie Abb. 10 zeigt, (nach dem Beispiel, das Michelangelo im Konservatorenpalast giebt). Die Masse ist hier nicht mehr ganz durchgeformt, nicht mehr ganz eingefasst von den Pilastern, sondern schaut an den stumpfen Ecken hervor.

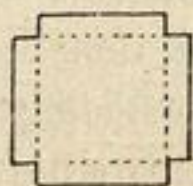
Die Verdrängung der Säule durch den Pfeiler bedeutet natürlich gleichzeitig eine Verdrängung der Halbsäule durch den *Pilaster*. Vgl. die Fortbildung des farnesischen Hofes zum Pfeilerhof mit Pilastern bei Giacomo della Porta (Sapienza) und bei Ammannati (Collegio romano).

Weitverbreitete Sitte des Uebergangs: Halbsäulen und Pilaster mit rohen Rusticaquadern, gleichwie mit Fesseln zu überziehen, und an die Mauer zu schmieden. Serlio, der eine ganz unbändige Freude an Gestaltungen der Art hat, entschuldigt sich mit dem Beispiel Giulio Romano's (architettura, lib. IV.). Auch Vignola hat das Motiv häufig für Thoranlagen benützt (meist aber in ländlichem Zusammenhang).

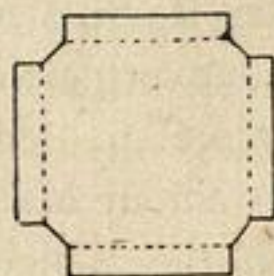
Den höchsten Ausdruck von stofflicher Gebundenheit erreichte *Michelangelo*: die Form ringt mit der Masse. Es ist derselbe Fortgang zum Pathologischen, den wir schon einmal bei Gelegenheit des capitolinischen Palastes beobachteten, wo die Säulen unter der Last an die grossen Pfeiler herangedrängt werden. Auch hier giebt Michelangelo einen leidentlichen Zustand: die Formglieder vermögen aus der erstickenden Umhüllung der Mauer sich nicht loszulösen. — In der Vorhalle der Laurenziana treten die Säulen gar nicht aus der Fläche der Wand heraus, sondern bleiben zu zweien in Vertiefungen stecken. Die Komposition entbehrt so ganz und gar des Befriedigten und Befriedigenden, mit einem Worte der Nothwendigkeit, dass der Eindruck einer unaufhörlichen Bewegung entsteht: leidenschaftliches Wühlen, aufgeregtes Ringen mit dem Stoff. Eine ganz einzige Wirkung, die der barocke Kunstgeist in diesem Raume hervorgebracht hat.

Doppelt unvergleichlich durch die wunderbare Lösung, die das wilde Vorspiel in dem Hauptraum oben an der Treppe erhält: hier wird mit einem Male Alles ruhig und befriedigt; der erste Raum war nur die Einleitung zu dieser zweiten edleren Wirkung. Ueber diese Komposition nach Kontrasten wird später noch Einiges gesagt werden

Nur Michelangelo konnte so etwas wagen.

Die Arcaden des Konservatorenpalastes wiederholen das Motiv in etwas anderer Form. Um für das Innere eine starke Kontrastwirkung sich zu sichern, bildete Michelangelo alle Formen der unteren Halle äusserst schwer und massig: die Säulen kommen von der Mauer nicht los. Es sind keine Halbsäulen, sondern freie und völlige, aber sie haben ihre Freiheit noch nicht errungen. Etwa die Hälfte ist losgelöst, der Rest aber steckt noch drin (Abb. II). Für die Phantasie



Abb. II.
Schema der
„Mauersäule“.

entsteht dadurch der Eindruck eines unablässigen, unruhigen Arbeitens nach Befreiung.

Die Spättern verwenden dies Motiv der „*Mauersäule*“, wenn ich so sagen darf, sehr häufig, mit verschiedener Abstufung (viertel-, halb-, dreiviertel-freie Säulen). Für Façaden empfiehlt es sich schon wegen des kräftigen Schatteneffects, der durch die Eintiefung zu beiden Seiten gegeben ist.

In der zweiten Periode des Stils verschwindet es. Die Säule wird frei, tritt vor und bekommt im Rücken einen begleitenden Wandpilaster.

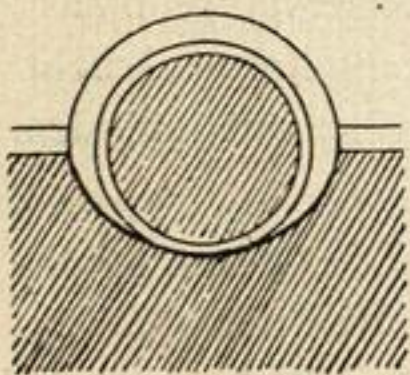
b. Die Renaissance gab jedes Glied rein und einfach, der Barock *vervielfacht die Glieder*.

Die erste Veranlassung hiezu lag in den anormalen Grössenverhältnissen, das Gefühl verlangte kräftigere Formen¹⁾. Bald aber gewöhnt man sich überhaupt daran, Alles mehrfach zu sagen, (Ineinanderschachtelung von Giebeln u. s. w.). Das Einzelne hat seine Kraft verloren, man glaubt nicht mehr daran; wenn Etwas als nicht bloß zufällig sich zur Geltung bringen will, muss es gedoppelt und verdreifacht auftreten. Ja, wo will man überhaupt noch eine Grenze setzen, sobald das Einfache einmal verlassen ist. Es kommt dazu ein Weiteres: die Vervielfältigung des Umrisses im malerischen Interesse. Die Form wird nicht gegeben mit einem Mal, ganz und voll und klar, sondern man schafft gleichsam eine Bildungssphäre, einen Komplex von Linien, wo man unsicher bleibt, welche die richtige sei.

Es entsteht dadurch ein Bewegungseindruck: die Form scheint sich erst sammeln zu müssen.

Eine Vervielfältigung des Umrisses in diesem Sinne bietet das Motiv des „*Pilasterbündels*“: der Pilaster wird flankirt von je einem zurücktretenden Halbpilaster (später auch noch von einem ferneren Viertelpilaster). Der Ursprung dieses Motivs liegt wahrscheinlich im Backsteinbau, der leicht dazu kommen musste, die Rundung der Halbsäule durch eine Abstufung der Art zu ersetzen. In der That findet man in romagnolischen und lombardischen Bauten ähnliche Formen einzeln schon in sehr früher Zeit. (Vgl. z. B. S. Cristoforo zu Ferrara.)

¹⁾ Kuppelung von Halbsäulen und Pilastern kannte übrigens schon die Hochrenaissance.

Doch ist eine andere Entstehungsweise nicht ausgeschlossen: Die Loggia der Farnesina zeigt z. B. an der Wandseite das Motiv vollständig ausgebildet, nur in einem andern Sinn: es soll die Form des gegenüberstehenden Pfeilers mit seinem Pilaster flächenhaft wiederholt werden. Es ist wohl denkbar, dass man von hier aus die wirksame Form auf die Façade übertrug.

In Rom ist das erste Beispiel von einem selbstständigen Pilasterbündel durch Bramante gegeben worden, im ersten Geschoss des belvederischen Hofes¹⁾. Dann folgt Peruzzi (Pal. Costa) und Michelangelo (Hof Farnese, drittes Geschoss). Damit war das Motiv der allgemeinen Nachahmung empfohlen.

Eine ähnliche Form ist *der flache Rahmen*, mit dem die Mauer eines Pilasterintervalls an drei Seiten umzogen zu werden pflegt. Es ist gleichsam eine Vor-Bildung des Pilasters. Wieder keine exacte und einfach bestimmte Formgebung, sondern eine Verwischung der Grenzen, kein klares Heraussetzen der Einzelform, sondern ein Ueberleiten, ein Vermitteln, das oft an chromatische Gänge in der Musik erinnert²⁾. Die Mauereintiefung, oder — um den ersten Ausdruck beizubehalten — die Umziehung des Intervalls mit einem flachen Rahmenprofil ist offenbar wieder ein Backsteinmotiv. Man findet es bei Peruzzi, der als Sienese von Hause aus mit diesem Material vertraut war, dann in bedeutender Verwendung bei Michelangelo (Konservatorenpalast, Rückseite von S. Peter).

c. Mit dieser Gewöhnung an das Vielfache hängt weiter eine *Verdoppelung der Anfangs- und Schlussmotive* zusammen. Die Formen begrenzen sich auch nach oben und unten nicht mehr exact wie früher: statt einem sichern Einsetzen und bestimmten Abschliessen ein zögernder Anfang und ein Nicht-Aufhören-Können. Das erste Beispiel dieser für die formlosere Kunst charakteristischen Erscheinung dürfte in der Bildung der Hofpfeiler von Pal. Farnese vorliegen. Man vergleiche, um den Unterschied inne zu werden, diesen Sockel

¹⁾ Vgl. Serlio fol. 119. Ob die Form nicht erst dem Umbau durch Peruzzi angehört? Letarouilly scheint es nicht anzunehmen (Le Vatican I. cour du Belvédère, pl. 11).

²⁾ Höchst interessant ist, wie Bernini auch an Statuen einzelne Knochen, wie das Schienbein, im Effect verdoppelt, vgl. Dohme, Kunst und Künstler. III.

und die doppelten Gesimse mit den noch so einfachen und sichern Formen des Palladio im Hof der Carità zu Venedig.

Vervielfachung des Sockelansatzes: Grabmal Pauls III. (Guilelmo della Porta); dann alle Säulen mit doppelter Platte u. s. w.

Vervielfachung der Attica an Kirchenfaçaden: Gesù von Giac. della Porta (Vignola ist in seinem Entwurf noch einfach) u. a. Die Linie des Kranzgesimses scheint gleichsam noch mehrmals nachzuklingen. Unendlicher Abschluss.

d. *Rahmen- und Eckbildung*. Der Eindruck des Massenhaften ist wesentlich dadurch bedingt, dass der Stoff nicht eingefasst ist von Rahmen, denen er sich ganz einordnet. Der Barock bezeichnet hier den vollkommensten Gegensatz zur Gothik. *Die Gothik betont die zusammenhaltenden Glieder*: feste Rahmen, leichte Füllung; *der Barock betont den Stoff*: der Rahmen fällt entweder ganz weg oder bleibt doch — trotz derber Bildung — ungenügend, die Masse quillt über.

Die Renaissance bezeichnet die Mitte: das vollkommene Gleichgewicht von Füllung und einschliessender Form.

Die Füllungszierart, die der Pilaster in der Renaissance oft bekommt, ist für jene Zeit undenkbar ohne Eck-Rahmen; der Barock beseitigt diese Einfassung und lässt das Ornament grenzenlos wuchern. Erste Beispiele: Michelangelo, Grabmal Julius II. (S. Pietro in Vincoli), Ant. da Sangallo und Simone Mosca, Capella Cesi (S. M. della Pace) ¹⁾. — Das kassettirte Tonnengewölbe musste stets mit einer Gurte abgeschlossen werden, im Barock fällt diese Gurte weg, die Kassetten bedecken das Gewölbe ganz und ungefasst (z. B. Cap. Corsini von Galilei im Lateran, sonst eine der reineren Schöpfungen der Spätzeit). — Die Komposition im Grossen verfährt in der Bildung der Ecken ganz gleich. Man erinnere sich nochmals an die gothische Betonung der Kraftglieder und an die barocke Betonung der Masse. Der Campanile des Giotto in Florenz giebt an den Ecken gleichsam vorspringende Thürme im Kleinen, dem Stil kommt Alles an auf kräftige Einfassung; die Renaissance schliesst eine Mauerfläche mit einem blossen Pilaster (früher mit einem einzelnen, später auch mit einem gedoppelten); der beginnende Barock rückt den Pilaster von der Ecke weg und lässt die rohe Mauermaße den Abschluss bilden. (Vignola,

¹⁾ Vasari VI. 299.

capitolinische Hallen; Vorhalle von S. M. in Domnica [fälschlich dem Raffael zugeschrieben]; u. a.). Wenn es sich nicht um einen einzelnen Pilaster, sondern um einen Pilasterbündel handelt, so entsteht ein ganzer Haufen von Ecklinien, so dass man gar nicht leicht die eigentliche Ecke heraus erkennt (vgl. Grabmal Pauls III. von Guilelmo della Porta, S. Gregorio magno von Soria etc.). Principiell aber vermeidet es der Stil überhaupt, Eckwinkel zu zeigen, er kennt nur Façaden und hier bleiben die äusseren Theile so wie so unbetont (s. unten): die ganze Kraft und der ganze Reichthum wird nach der Mitte geworfen.

Eine höchst wirksame Steigerung des Motives giebt der Stil da, wo er die *Füllung für den Raum zu gross* bildet, die Füllung über den Rahmen herausquellen lässt. Die Komposition des Ganzen darf sich so weit natürlich nicht wagen, diese äussersten Effecte sind nur im Einzelnen möglich, wo die Dissonanz auch eine Lösung finden kann.

Beispiele: die Deckenformation. Die Kassetten werden so gefüllt, dass zwischen dem Inhalt und der Umschliessung eine beständige Reibung stattfinden muss. In der Renaissance fügt sich Alles wohlig in einander, Alles hat Luft und Raum, hier eine gedrängte Massenhaftigkeit, man muss fürchten, die Füllung sprengt den Rahmen. Erste Muster in den Decken des Sangallo (Pal. Farnese)¹⁾. Ueber die geklemmten Nischen an „Kirchenfaçaden“ vgl. unten den betreffenden Abschnitt.

Die Füllung der Kuppelzwikel: die berühmten Figuren des Domenichino in S. Andrea della valle sind für den Raum zu gross; später lässt man ohne Bedenken den Inhalt überfluthen.

In S. Peter ist das allmähliche Grösserwerden der Zwickelfiguren über den Bogen des Langschiffes wohl zu beobachten, die jüngsten — ganz vorn am Eingange — sind die üppigsten: es ist die gleiche Erscheinung, die sich in der statuarischen Füllung von Nischen wiederholt. Die Statue hat keinen Reiz, wenn sie nicht die Nische zu zersprengen droht.

e. *Die Masse des Baukörpers im Ganzen bleibt geschlossen, ungegliedert, ohne entwickelten Grundriss.*

¹⁾ Abb. bei Letarouilly, *édifices de Rome*. texte. p. 316. Ovale in enganschliessende Rechtecke gezwängt.

Sie bleibt *geschlossen*. Loggien und ähnliche Formen verschwinden. Die Oeffnungen werden im Verhältniss zur Mauer immer geringer. Die geschlossene Travertinwand ist das Ideal der Kirchenfaçade. Und der Palastbau denkt ähnlich. Gelegentlich wurde auch schon darauf hingewiesen, dass der öffnende Bogen nicht mehr bis an's Gesims heranreicht, sondern ein Stück Mauer undurchbrochen übrig lassen muss. Es liegt etwas Unbefriedigtes in diesem Motiv.

Die Façade bleibt *ungegliedert*. Schon der „grosse Stil“ verlangt möglichste Beschränkung in der Theilung. Er sucht Façaden aus einem Stück zu geben. Doch soll die Einheit keine absolute sein; es bleiben Nebentheile, nur werden diese durchaus unselbstständig gehalten. Und eben hierin liegt die mangelhafte Durchgliederung. Die Renaissance hatte gerade ihre höchste Freude daran, das Ganze als eine harmonische Fügung einzelner, selbstständiger Theile darzustellen. Sie löste z. B. gerne von der Kirchenfaçade Flügelbauten ab, die im Kleinen das Motiv des Hauptkörpers wiederholen sollten. (Vgl. die Madonna di Campagna in Piacenza.) Im Barock ist davon keine Rede, die Nebentheile bleiben dumpf befangen in der Hauptmasse, sie sind nicht zu einem individuellen Sonderdasein durchgebildet.

Und so im Grundriss: *keine Entwicklung*. Der Bau bleibt eine geballte Masse. Wie sehr aber beruht gerade auf dieser Auflockerung die Heiterkeit eines Gebäudes. Was wäre die Villa rotunda des Palladio ohne ihre Vorhallen. Was wäre die Farnesina ohne das reizende Motiv der vortretenden Flügel, die zu vollständiger Freiheit entlassen zu sein scheinen. Der Barock entschliesst sich nie zu ähnlicher Bildung; wo er das Flügelmotiv verwendet, da löst sich der vortretende Theil nicht von der Masse los, es fehlt in den Gelenken. Vgl. die Villa Borghese (unten Abb. 21) und Pal. Barberini.

Der spätere Barock kommt eher wieder zu einer freieren Bildung.

Cap. IV.

1. Massigkeit und Bewegung sind die Principien des Barockstils. Die Absicht geht nicht auf die Vollkommenheit des architectonischen Körpers, auf die Schönheit des „Gewächses“, wie Wickelmann sagen würde, sondern auf ein Geschehen, auf den Ausdruck einer bestimmten Bewegung in diesem Körper. Wie nun nach der einen Seite die Masse eine bedeutendere geworden ist, die Schwere zugenommen hat, so wird nach der anderen die Kraft der Formglieder gesteigert; aber nicht so, dass der Bau-Körper gleichmässig davon durchdrungen würde. Der Barock wirft vielmehr die ganze Kraft auf einen Punkt, bricht hier mit einem übermässigen Aufwand los, indessen die anderen Partien dumpf und unbelebt bleiben. Die Functionen des Hebens und Tragens, die früher gleichsam als ganz selbstverständlich verrichtet wurden, ohne Hast und ohne Mühe, werden hier mit einer gewissen Gewaltsamkeit, mit leidenschaftlicher Anstrengung ausgeübt. Dabei wird die Action nicht einzelnen Kraftgliedern überlassen, sondern theilt sich der ganzen Masse mit, der ganze Körper wird in den Schwung der Bewegung hineingezogen.

2. Im Gegensatz zur Renaissance, die überall auf das Ruhige und Bleibende gerichtet war, tritt der Barock sogleich mit einem bestimmten *Gefühl für Richtung* auf. Er drängt aufwärts; und so stellt sich dem oben beobachteten Zug zum Schweren und Breiten eine Verticalkraft entgegen, die stärker und stärker werdend, endlich die Horizontale überwindet (zweite Periode des Barockstils).

Das Motiv des *Hochdrangs* äussert sich zunächst im Einzelnen: in der *ungleichen Vertheilung der Plastik*. Die Fenster legen ihren ganzen Accent nach oben. Von dem klassischen Fenster der Renaissance mit Giebel und Halbsäulen, verschwinden rasch diese letzteren, sie werden ersetzt durch blosse Konsolen, die Giebel aber desswegen nicht gemässigt, sondern im Gegentheil in schwerster ausladender Bildung gegeben, wobei auf energischen Schattenschlag als auf ein Hauptmittel der Wirkung gerechnet ist.

Es tritt dazu eine weitgehende Auflösung der Horizontale, eine *Brechung der Formen*, die mit vollkommener Gleichgiltigkeit gegen das Recht und den Sinn der Form im Einzelnen, nur dem malerischen Bewegungseindruck des Ganzen nachgeht. — An den

Fenstern werden die (verticalen) Seitenrahmen entweder nach unten über die Grundlinie des Fensters hinaus verlängert oder nach oben als Ohren fortgesetzt; am Giebel wird die Fusslinie durchbrochen, auch der obere Winkel, bald beide mit einander u. s. w. Für Bildungen der Art darf man immer zuerst auf Michelangelo als den Urheber rathen. Höchst einflussreich: die Fenster des zweiten Hofgeschosses von Pal. Farnese, die ihrerseits durch die Formen der Laurenziana vorbereitet sind. In bedeutsamem Gegensatz zu diesen aufgeregten Einzelformen behalten die grossen Horizontalen des Gebälks ihre Ruhe. Die Verkröpfung wird während der ganzen ersten Periode sehr mässig gehandhabt und bezieht sich meist auf ganze Mauertheile. Noch bis zu Maderna weiss man mit diesem Kontrast eine bedeutende Wirkung zu erzielen. Bedenklich wird die Sache erst im Verlauf des 17. Jahrhunderts, als jeder Halb- und Viertelpilaster im Gebälk sein Echo finden will, und also die Linie vollständig vernichtet wird. Dies ist denn auch die Zeit, wo das tectonische Gefüge überall einer wilden Bewegungsgier zum Opfer fällt, wo die Giebel sich bäumen und nach aussen werfen u. s. w. Wir haben diese Entwicklung nicht zu verfolgen. —

Ein anderer Ausdruck des Hochdrangs ist die *Verschnellerung der Linienbewegung*. Hieher gehört die Bildung von hermenartigen Pilastern: die nach oben divergirenden Linien scheinen mit grösserer Hast aufzusteigen als die parallelen (Michelangelo: Treppenraum der 'Laurenziana, Grab Julius II. in S. Pietro in vincoli; dann hie und da bei Vignola). Die gewundenen Säulen gehen auf das gleiche Bedürfniss zurück: man will die Bewegung sehen. In der monumentalen Kunst dürften die an Bernini's Tabernakel (S. Peter) die ersten sein (1633). Die Theorie in den spätern Auflagen von Vignolas *regola* beruft sich wenigstens auf diese ¹⁾. Für den Früh-Barock ist die Form ohne Belang. Ueber den Ausdruck des Hochdrangs im Kuppelbau wird im Zusammenhang der gesammten kirchlichen Architectur die Rede sein.

3. Von höchster Bedeutung wurde das neue Gefühl für die Kirchenfaçade. Es bedingte zunächst eine ganz neue Art der Flächenfüllung. Fenster oder Nischen, die früher zu dem ihnen

1) Bekanntlich finden sie sich schon auf Raffaels Tapeten (nach alten Mustern).

zugetheilten Raum ein durchaus ruhiges und befriedigtes Verhältniss gehabt hatten, so dass eines gerade für das andere da zu sein schien, werden nun ganz ausser Beziehung zu einander gesetzt. Die Nische mit ihrer Giebelarchitectur drängt so hoch hinauf, bis sie irgendwo anstösst. Sie füllt nicht das Pilasterintervall, das ihr angewiesen ist, in befriedigender Weise, sondern strebt aufwärts, so weit sie kann, während unten ein grosser Raum frei bleibt. Erhöht wird der Eindruck des Hochdrangs dadurch, dass die Nischen meist auch seitlich von den eng zusammentretenden Pilastern beengt scheinen.

Es treten hier Symptome auf, die an die Gothik erinnern, obwohl sonst Gothik und Barock das Allereingegengesetzteste bezeichnen. Der Unterschied ist auch in diesem Falle ein wesentlicher. In der Gothik strahlen die Verticalkräfte unbehindert aufwärts und lösen sich oben spielend auf; der Barock lässt sie erst hart zusammenstossen mit einem schweren Gesims, giebt dann aber — und dies ist das Bedeutsame — jedesmal eine beruhigende Lösung.

In den obern Theilen finden sich Fläche und Füllung befriedigter zusammen; die vollständige Beruhigung wird dem Innern aufbehalten und gerade dieser Kontrast zwischen der aufgeregten Sprache der Façade und der gelassenen Ruhe des Innern gehört zu den gewaltigsten Wirkungen, die die barocke Kunst ausübt¹⁾.

Der Ursprung dieses Verticalmotivs: die Beruhigung eines heftigen Dranges nach oben liegt bei Michelangelo. Der Vorraum der Laurenziana zeigt es schon in vollkommen klarer Ausbildung²⁾. Für Rom mag die Rückseite von S. Peter entscheidend gewesen sein: im grossartigsten Sinn lässt Michelangelo die Formen nach oben immer reiner und stiller werden, die Lösung des an sich widrigen Façadenmotivs³⁾ liegt in der Kuppel. — Man kann hier

1) Leider hat die Decorationswuth späterer Zeiten an vielen Monumenten das Innere so umgestaltet, dass die Kontrast-Wirkung vernichtet ist.

2) Man vergleiche die analogen Theile im Ober- und im Untergeschoss. Die luckenartige Eintiefung über den Hauptnischen ist z. B. unten oblong gebildet mit langen Ohren, oben quadratisch mit eingeschriebenem Kreis. Eine vollständigere Beruhigung ist nicht denkbar.

3) Die Unruhe wird hier noch dadurch vermehrt, dass die Mauerfelder abwechselnd je zwei und je drei Fenster (Nischen) übereinander enthalten; die Flächenfüllungen stimmen also auch unter sich nicht zusammen.

ahnen lernen, was dieser Mann unter dem „Komponiren im Grossen“ verstand. —

4. Die horizontale Komposition macht eine ähnliche Entwicklung durch.

In scharfem Gegensatz gegen die florentinisch-klassische Sinnesweise, die gerade im gleichmässigen Durchstimmen ihren Stolz gesucht hatte und sogar auf alle Pracht der Eingangsthore und der Hauptfenster an ihren Palästen verzichtete, suchte man jetzt eine Bewegung in die Komposition hineinzubringen, indem man die Effecte nach der Mitte zu steigerte.

In einfachster Form erscheint dies Princip als *rhythmische* Folge gegenüber einer blos metrisch-regelmässigen¹⁾.

So ist die Anordnung der Fenster am Pal Chigi (Giacomo della Porta); nach der Mitte zu folgen sich die Fenster in immer rascherem Tempo, ohne dass der Wechsel (des Intervalls) in irgend einer Weise tectonisch motivirt wäre.

Eine weitergehende Ausbildung des Principis zeigen die Kirchenfaçaden. Unter Giac. della Porta werden sie zu einem System übereinander geschobener Theile, wobei der *plastische Ausdruck* nach der Mitte zu beständig *wächst*; ein Fortgang von Pilastern zu Halb- und ganzen Säulen, die Anstrengung, das allmähliche Sammeln der Kraft wird so zur Anschauung gebracht, namentlich da, wo noch eine Häufung der Säulen in der Mitte eintritt. Die Eckfelder bleiben fast ganz tonlos. Der Körper ist nicht gleichmässig belebt.

Die letzte Konsequenz war dann die *Schwingung* der ganzen Mauermasse in der Weise, dass die Façade an den Enden sich etwas einwärts wölbt, in der Mitte dagegen eine lebhafte Bewegung nach vorn, auf den Beschauer zu erhält; es ist das die Linie, die Michelangelo für seine berühmte Treppe in der Laurentiana verwandte²⁾.

Das erste Beispiel von Schwingung im Grossen gab A. da Sangallo³⁾, aber lediglich als Einwärtswölbung: Zecca vecchia

1) Die Säulenstellung, die Raffael für die Petersfaçade projectirte, ist bewegt, aber noch nicht rhythmisch.

2) Uebrigens wollte er die Treppe von Holz, nicht von Stein.

3) Peruzzi's Pal. Massimi alle colonne ist kaum hieher zu rechnen, da hier offenbar die Strasse die Form vorschrieb, kein ästhetischer Grund entscheidend war.

(banco di S. Spirito)¹⁾ und Porta di S. Spirito. — Die bewegten Muster finden sich erst bei Borromini: S. Agnese an Piazza Navona, noch mässig; dann aber in S. Carlo alle quattro fontane (1667) das äusserst Mögliche²⁾.

Durch die Schwingung der Mauer erreichte der Barock noch einen anderen Zweck: indem sämtliche Giebel, Fenster, Säulen und so fort die Beugung begleiten, entsteht für das Auge ein äusserst lebhafter Bewegungseindruck. Es sieht gleichartige Formen gleichzeitig unter verschiedenem Winkel. Die Wirkung ist die, dass z. B. Säulen, die nach verschiedenen Axen orientirt sind, sich beständig zu wenden und zu drehen scheinen. Man glaubt, ein wilder Taumel habe plötzlich alle Glieder ergriffen. Das sind die Künste des Borromini.

Mit dem aber verliert auch der Stil seinen ursprünglichen Charakter des Massig-Ernsten, man kann die leeren Mauern nicht mehr ertragen, Alles löst sich auf in Decoration und Bewegung.

5. Der Barock giebt nirgends das Fertige und Befriedigte, nicht die Ruhe des Seins, sondern die Unruhe des Werdens, die Spannung eines veränderlichen Zustandes. Es resultirt hieraus in anderer Art wiederum ein Bewegungseindruck.

Dahin gehört das Motiv der *Spannung in den Proportionen*.

Der Kreis z. B. ist eine durchaus ruhige unveränderliche Form, das Oval ist unruhig, scheint jeden Augenblick anders werden zu wollen. Es fehlt ihm die Nothwendigkeit. Der Barock sucht principiell diese „freien“ Proportionen auf. Das Abgeschlossene, Fertige ist seinem Wesen zuwider.

Er gebraucht das Oval nicht nur für Medaillons und Aehnliches, sondern auch als Grundrissform für Säle, Höfe, Kircheninterieurs. Früh erscheint es im Zusammenhang mit einer aufgeregten Beweglichkeit bei Correggio (1515)³⁾; zu einer Zeit, als

1) Vasari versäumt nicht auf das neue Motiv aufmerksam zu machen. v. di Sangallo (V. 458): fece Antonio la facciata della zecca vecchia con bellissima grazia in quello angolo girato in tondo, che è tenuto cosa difficile e miraculosa.

2) Geschwungene Palastfaçaden kennt Rom nicht; anderorts kommen sie wohl vor.

3) Mad. mit vier Heiligen (Dresden) Abb. bei Woltmann-Wörmann, Gesch. d. Mal. II. 705: ovales Medaillon mit Blattkranz.

in Rom noch Niemand daran dachte, weder in der Malerei¹⁾, noch gar in der Architectur. Michelangelo scheint der Vermittler zu sein: ovales Postament der Reiterstatue des Marc Aurel auf dem Kapitol (1538)²⁾. — Bei Vignola das Oval mehrfach: Medaillons im Hofe von Caprarola, ovale Treppenanlagen ebendort u. s. w. — Ovales teatro als Umbildung des halbrunden aus dem belvederischen Hofe im Hofe der Sapienza (G. della Porta). — In den Kirchenfaçaden verschwindet das kreisrunde Oberfenster der Renaissance vollständig. — Elliptische Raumgestaltung zuerst bei Serlio, in der Theorie³⁾; die practische Durchführung folgt erst beträchtlich später (s. unten: Kirchen).

Gleicherweise weicht das Quadrat dem Oblongum. Dabei ist zu bemerken, dass das Oblongum (und die Ellipse) vom goldenen Schnitt den anderen Proportionen gegenüber, die schlanker oder gedrückter sind, einen stabilen Charakter hat. Der Barock geht diesem Verhältnisse darum aus dem Wege, während die Renaissance ihm im Gegentheil durchaus huldigte.

Den monumentalsten Ausdruck giebt sich der neue Geist, indem er im Kirchenbau das Centralssystem dem Langhaussystem opfert. —

Eine Steigerung dieses Princips der Spannung liegt da vor, wo das *Verletzend-unbefriedigte* gegeben wird. Wir haben Fälle der Art schon erwähnt: wenn der Stil die Säule in der Mauer stecken lässt oder die Masse über den Rahmen herauszuquellen droht oder an Façaden die einzelnen Felder eine dissonirende Füllung zeigen (s. oben S. 48, Anm. 3), so resultirt jedesmal ein Bewegungseindruck. —

6. Wie der Barock hier seine Absicht erreicht, indem er das Regellose und scheinbar Unfertige giebt, das sich noch nicht zu rechtgesetzt, noch keine bleibende Form gewonnen hat, so weiss er im gleichen Sinne das „malerische“ Motiv der *Deckung*, der Unfassbarkeit, sich zu Nutze zu machen.

1) Die sonst schon ganz malerische Mad. di Foligno Raffaels zeigt noch die reine Rundung der Glorie. (Vgl. Rumohr, a. a. O. III. 118.)

2) Den Rossen vorn an der Treppemündung gab Giac. della Porta wieder geradlinigen Sockel (1583): der Marc Aurel nimmt offenbar Bezug auf den schon damals oval gedachten Platz.

3) Serlio, arch. lib. V. fol. 204.

Hier ist nochmals zu nennen: die Form des Pilasterbündels, der die Phantasie beständig reizt, den Halbpilaster „auszudenken“. Das strenge architectonische Gefühl verlangt lauter ganze und klare Formen, die eben darum ruhig sind. Wo immer dagegen etwas übereinander geschoben ist, ist ein Unfassbares und damit ein Bewegungsreiz gegeben.

Tritt nun zu der theilweisen Deckung eine *verwickelte Komposition*, und eine bis zum *Unüberschaubaren gesteigerte Fülle* der Formen und Motive, wo das Einzelne, so gross es gebildet ist, seine Bedeutung in dem Masseneffect vollständig verliert, so sind die Elemente vorhanden zu dem Eindruck jenes rauschenden und berausenden Reichthums, wie er dem Barock eigenthümlich ist.

Ich nenne als Beispiel die Deckenkomposition der Galeria Farnese, das Werk der Caracci. Sie ist unter dem Einfluss der sixtinischen Decke entstanden. ~~Aber~~ ^{Welch'} ein Unterschied! Die einfache, klare, architectonische Disposition Michelangelos ist der Absicht auf unergründlichen Reichthum zum Opfer gefallen. Die Anlage des Ganzen ist sehr schwer zu erkennen; das Auge bleibt Angesichts des Unfassbaren immer in einer gewissen Unruhe; Bild ist über Bild geschoben, man glaubt in's Endlose nur immer eines wegrücken zu können, um zu einem Neuen zu gelangen; an den Eckwinkeln eröffnet sich ein Ausblick in die Unendlichkeit des leeren Raumes.

Die gleichen Grundsätze beherrschen die Prunkfaçaden von S. Peter und seinen Nachbildern. Bei der Fülle über- und durcheinander geschobener Motive weiss man fast nicht mehr, wo eigentlich die wirkliche raumabschliessende Mauer sei.

7. Und eben diese Abneigung gegen das Bestimmt-begrenzte ist vielleicht der tiefste Zug im Charakter dieses Stiles.

In seiner höchsten Leistung, in den Innenräumen der Kirchen tritt ein ganz neues, *auf das Unendliche gerichtetes Raumgefühl* in die Kunst ein: die Form löst sich auf, um das Malerische im höchsten Sinne, den *Zauber des Lichtes*, einzulassen. Die Absicht geht nicht mehr auf eine bestimmte kubische Proportion, auf ein wohlthätiges Verhältniss von Höhe, Breite und Tiefe eines bestimmten, geschlossenen Raumes: der malerische Stil denkt zuerst an den Beleuchtungseffect: die Unergründlichkeit einer dunkeln Tiefe, die Magie des Lichts, das von oben aus den unsichtbaren Höhen der

Kuppel sich ergiesst, der Uebergang vom Dunkeln zum Hell- und Helleren, das sind die Mittel, mit denen er wirkt.

Der Raum, den die Renaissance gleichmässig hell hielt und nicht anders denn als einen tectonisch geschlossenen sich vorstellen konnte, scheint hier im Unbegrenzten sich zu verlaufen. Man denkt gar nicht an die äussere Gestalt: nach allen Seiten wird der Blick in's Unendliche geleitet. Der Chorabschluss verschwindet in dem Goldgeflimmer des aufgethürmten Hochaltars, im Glanz der „splendori celesti“ — wie der Ausdruck lautet —, seitlich lassen die dunkeln Kapellen nichts bestimmtes erkennen, zu Häupten aber, wo einst eine flache Decke ruhig den Raum geschlossen hatte, wölbt sich eine ungeheure Tonne, oder nein: sie ist zu offen: Wolken fluthen hernieder, Engelsschaaren, Himmelsglanz — in unermesslichen Räumen verliert sich Blick und Gedanke.

Ich darf nicht verschweigen, dass diese Wirkungen einer alles vermögenden Decoration erst der spätern Zeit des Barock angehören. Immerhin tritt aber der bedeutsame Zug der neueren Kunst: das formlose Schwelgen in Raum und Licht, von Anfang an mit aller Entschiedenheit hervor.

Der Gegensatz zur Renaissance ist natürlich nur ein relativer: die frühere Zeit hat sich dem Reiz der Lichtwirkungen wohl nicht gänzlich entziehen können. Doch sind wir jedenfalls geneigt, die Dinge malerischer aufzufassen als die Zeitgenossen; mehr malerische Absicht hineinzusehen, als wirklich darin liegt. Man muss als principiellen Gesichtspunkt festhalten, dass ein Sinn für Effecte der Beleuchtung nicht vorhanden sein kann, so lange die Malerei keinen derartigen Geschmack zeigt.

8. *Schluss. Das System der Proportionalität.* Die Renaissance hatte schon frühe ein klares Bewusstsein darüber ausgebildet, dass das Zeichen des Vollkommenen in der Kunst der Charakter der Nothwendigkeit sei; das Vollkommene muss den Eindruck geben, als könnte es gar nicht anders sein, als würde jede Aenderung oder Umstellung auch nur des kleinsten Theiles Sinn und Schönheit des Ganzen zerstören. Es ist sehr bedeutsam und für den Beruf der italienischen Kunst zur Klassizität vielleicht bezeichnender als irgend etwas Anderes, dass dieses Gesetz (wenn man so sagen darf) schon um die Mitte des 15. Jahrhunderts erkannt und ausgesprochen wurde. Das Verdienst gebührt dem grossen *Leon Battista Alberti*.

Die klassische Stelle im sechsten Buche seiner Schrift *de re aedificatoria*¹⁾ lautet:

„Nos tamen sic deffiniemus: ut sit pulchritudo certa cum ratione concinnitas universarum partium in eo cuius sint: ita ut addi aut diminui aut immutari possit nihil quin improbabilius reddat. Magnum hoc et divinum etc.“

Alberti spricht hier wie ein Prophet. Die das Gesetz erfüllten — ein halbes Jahrhundert später — waren Raffael und Bramante.

Fragt man, wie die Architectur diesen Eindruck der Nothwendigkeit erreiche, so ist zu antworten, dass er fast ausschliesslich abhängt von der Harmonie der Proportionen. Die mannigfachen Proportionen des Ganzen und der Theile müssen sich ausweisen als bedingt von einer allen zu Grunde liegenden Einheit; keine darf zufällig scheinen, sondern jede muss aus der andern sich ergeben mit Nothwendigkeit, als die allein natürliche, allein denkbare.

Man spricht in solchen Fällen von dem Eindruck des Organischen. Mit Recht; denn das Geheimniss liegt eben darin, dass die Kunst arbeitet wie die Natur, *in dem Einzelnen stets das Bild des Ganzen wiederholt*.

Ich gebe ein Beispiel: das oberste Flügelgeschoss der Cancelleria des Bramante (Abb. 12). — Zu dem Hauptfenster ist proportional



Abb. 12.

Cancelleria. Oberstes Geschoss des Eckflügels.

das obere kleine Fenster und beide wiederholen nur die Proportion des Pilasterintervalls, das ihnen als Raum angewiesen ist. Nicht

¹⁾ 1452 übergab Alberti das fertige Manuscript dem Papste Nicolaus V. — Erste Ausgabe: Florenz 1485.

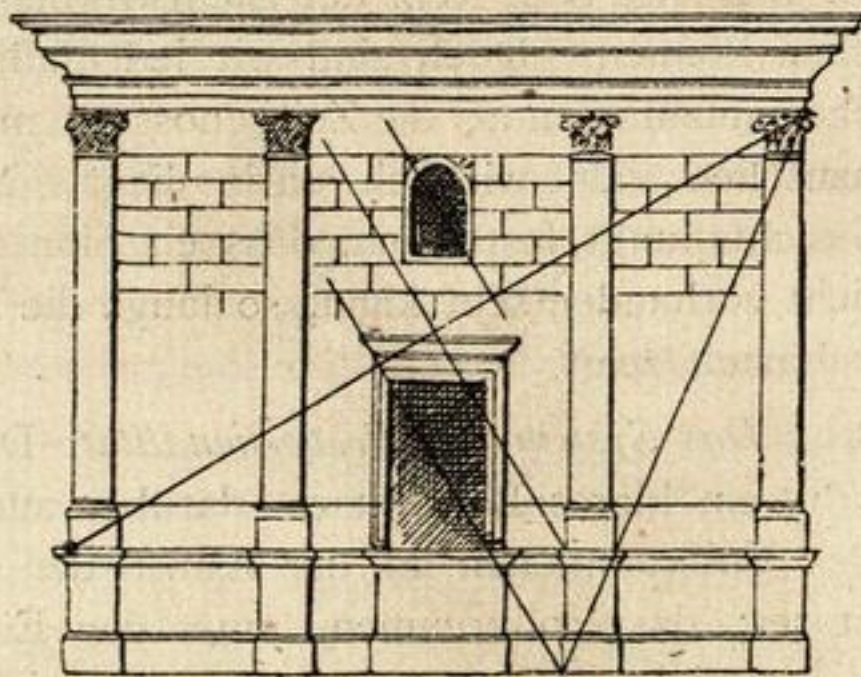
genug, die Fläche der gesamten Ordnung ist nach dem gleichen Verhältniss bestimmt, nur in *umgekehrtem* Sinne ($b : h = H : B$): die Diagonalen stehen senkrecht aufeinander. Hiedurch ist nun schon für die Eckfelder die Proportion gegeben, allein sie haben noch einen höhern Sinn: sie wiederholen im Kleinen die Form des ganzen (dreigeschossigen) Flügels (ausschliesslich natürlich von Sockel und Kranzgesims) ¹⁾. Man staunt über diese Harmonie, die das Einzelne und Ganze verbindet. Sie erstreckt sich noch viel weiter, kein Kleinstes ist in seiner Form zufällig, sondern Alles bedingt von der einmal angenommenen Grundproportion. Und diese allein wäre willkürlich gewählt und ohne Nothwendigkeit? Nein, sie ist hier bestimmt durch das Verhältniss des goldnen Schnittes, ein Verhältniss, das wir als „reines“, mit andern Worten als ein unbedingt wohlgefälliges und darum natürliches empfinden.

Was wir Proportionalität nennen, nennt Alberti *finitio* ²⁾. Er definirt sie als „correspondentia quaedam linearum inter se, quibus quantitates (der Länge, Breite und Tiefe) dimetiantur“, was allerdings wenig besagt. Dagegen ist es wahrscheinlich, dass Alberti bei den Worten des VI. Buches: „omnia ad certos angulos paribus lineis adaequanda“ dem Sinne nach mit unsrer Theorie zusammentrifft. Die „finitio“ ist ein Moment des höchsten Begriffes, der „*concinntas*“. Im Wesentlichen geht aber Beides ziemlich ineinander auf. Alberti ist wenigstens genöthigt beiderseits gleiche Worte zu gebrauchen. Gemeint ist eben das durchaus Harmonische. Die „*concinntas*“ bewirkt, dass die verschiedenen Theile „*mutuo ad speciem correspondeant*“. Anderswo heisst sie „*consensus et conspiratio partium*“; und wenn er von einer schönen Façade als einer „*musica*“ spricht, an der man keinen Ton ändern dürfte, so meint er auch nichts Anderes als das Nothwendige oder, wenn man will, das Organische in der Formfügung ³⁾.

1) Diese Art der Proportionalität hat zuerst *August Thiersch* behandelt und namentlich an antiken Denkmälern auf's erstaunlichste nachgewiesen. Seine höchst werthvolle Abhandlung findet sich im Handbuch der Architectur, herausgegeben von *Durm* u. a. IV. 1. Die Theorie wäre nur noch zu ergänzen durch das Princip der umgekehrten Proportionalität. Ich hoffe in anderm Zusammenhange darauf zurückzukommen.

2) Die Stellen hierüber im IX. Buch.

3) Die ganze Darstellung bei Alberti ist unabhängig von *Vitruv*, der „*proportio*“ definirt als „*ratae partis membrorum in omni opere totiusque commodulatio*“ (de architectura lib. III, I, 1).

Der Barock hat keinen Sinn für diese Begriffe. Er kann es nicht haben. Was seine Kunst zum Ausdruck bringen will, ist nicht das vollendete Sein, sondern ein Werden, eine Bewegung. Darum wird das Formgefüge gelockert. Der Barock wagt es, unreine Proportionen zu haben und den Zusammenklang der Formen dissonierend zu machen.

Begreiflicherweise ist eine allgemeine Dissonanz nicht möglich, so lange überhaupt noch ein ästhetischer Eindruck erzielt werden soll. Aber *die verwandtschaftlichen Proportionen zu einander werden seltener und fallen nicht leicht in's Auge*. Es scheint, die einfachen Harmonien des bramantischen Stils seien trivial geworden, man sucht entferntere Bezüge, künstlichere Uebergänge, die dem ungeübten Auge leicht als absolute Formlosigkeit erscheinen. Dabei ist vor Allem zu bedenken, welche Folgen die Vervielfachung der Pilaster, die Verwischung der bestimmten Grenzen, kurz die Vernichtung aller klar geschlossenen Einzeltheile hatte. An Giacomo della Porta's Façade des Gesù (Abb. 17) ist z. B., wie zu erwarten steht, das Rechteck des Hauptportals, das der Segmentgiebel bedeckt (Pilaster einschliesslich von Sockel und Gesims) genau proportional dem Rechteck des gesammten Mittelkörpers der Façade, den der grosse Giebel deckt (ausschliesslich des Sockels der untern Pilaster), aber die Beziehung wird unklar dadurch, dass in den Segmentgiebel mit seinen Pilastern ein Dreieckgiebel mit Säulen eingestellt ist, der sich eben durch diese Säulen den Pilastern gegenüber als der wichtigere präsentirt und so die Aufmerksamkeit von dem andern ablenkt. Solche Fälle wiederholen sich mehrfach in der Façade. — Die Analogie zu gewissen Reizmitteln einer entwickelten musikalischen Komposition ist augenfällig. Ich brauche sie nicht näher zu beleuchten.

Allein das Bedeutsame ist nicht diese Erschwerung in der Perception der harmonischen Verhältnisse, sondern die *absichtlich gesuchte Dissonanz*. Der Barock giebt Nischen, die geklemmt sind, Fenster, die nicht zum Raum passen, Gemälde, die für die zugemessene Wandfläche viel zu gross sind¹⁾, kurz Theile, die gleichsam aus einer andern Tonart gehen, nach einer andern Scala von Pro-

1) Vergleiche das schreiende Missverhältniss an den Schmalwänden der Galeria Farnese: die Wand kann diese Gemälde nicht verdauen, möchte man sagen.

portionen gestimmt sind. Der künstlerische Reiz besteht dann in der Auflösung dieser Dissonanzen. Nach oben zu setzen sich die widersprechenden Elemente auseinander, aus dem Dissonirenden arbeitet sich eine Harmonie von reinen Verhältnissen heraus.

Man geht sogar weiter dahin, äussere und innere Räume in einen derartigen Kontrast zu setzen. Vgl. Laurenziana (Florenz): Treppenraum und Langsaal; Pal. Farnese (Rom): Vestibule und Hof u. a.

Die Architectur wird dramatisch, das Kunstwerk setzt sich nicht zusammen aus einer Reihe von geschlossenen Einzel-Schönheiten, die in sich selbst ruhen, sondern erst im Ganzen gewinnt das Einzelne Werth und Bedeutung, erst im Ganzen wird ein befriedigender Abschluss, eine Begrenzung gegeben.

Die Kunst der Renaissance strebte nach dem Vollkommenen und Vollendeten, „was der Natur nur in seltenen Fällen hervorzubringen möglich sei“. Der Barock wirkt durch das Aufregende der Formlosigkeit, die erst überwunden werden muss.

Die „*concinnitas*“ des Alberti ist im letzten Grunde wesens-eins mit dem Geiste der schaffenden Natur¹⁾, der höchsten Künstlerin²⁾. Die menschliche Kunst will sich nur einreihen in den Zusammenhang der Naturgebilde und damit in jene allgemeine Harmonie der Dinge, die bei Alberti wiederholt einen begeisterten Ausdruck findet. Die Natur gleicht sich in allen Theilen. „*Certissimum est naturam in omnibus sui esse persimilem*“.

Ich glaube, man sieht hier in die Tiefe des Kunstgeistes der Renaissance. Zugleich möchte von hier aus der barocke Stilwandel seinem Wesen nach am klarsten erkannt werden.

¹⁾ Lib. IX: *Quae si satis constant, statuisse sic possumus pulchritudinem esse quendam consensum et conspirationem partium in eo cujus sunt ad certum numerum finitionem collocationemque habitam ita ut concinnitas hoc et absoluta primariaque ratio naturae postularit.*

²⁾ Optima artifex. Lib. IX.

Zweiter Abschnitt.

Die Gründe der Stilwandlung.

1. Wo liegen die Wurzeln des Barockstils? Angesichts dieser gewaltigen Erscheinung, die sich darstellt wie eine Naturmacht, unwiderstehlich, Alles vor sich niederwerfend, fragt man erstaunt nach Ursache und Grund. Warum hat die Renaissance aufgehört? Warum folgt eben dieser Barockstil?

Die Wandlung erscheint als eine durchaus nothwendige: ferne bleibt jeder Gedanke, als hätte die Willkür eines Einzelnen, die sich einmal im Nie-dagewesenen befriedigen wollte, dem Stil seinen Ursprung gegeben. Wir haben es nicht mit Experimenten einzelner Architecten zu thun, von denen der Eine es auf diese, der Andere auf jene Art probirte, sondern mit einem *Stil*, dessen wesentlichstes Merkmal die Allgemeinheit des Formgeföhles ist. Von vielen Punkten aus sehen wir die Bewegung entstehen; hier und dort wandelt sich das Alte, die Veränderung greift um sich und schliesslich kann nichts mehr dem Strome widerstehen: der neue Stil ist geworden. Warum musste es so kommen?

Man kann mit dem Hinweis auf das Gesetz der *Abstumpfung* antworten und diese Antwort ist in der That oft gegeben worden. Die Formen der Renaissance haben ihren Reiz verloren, das Zu-oft-gesehene wirkt nicht mehr, das erschlaffte Formgeföhle verlangt nach einer Verstärkung des Eindruckes. Die Architectur giebt diese Verstärkung und wird damit barock.

Dieser Theorie der Abstumpfung stellt sich eine andere entgegen, die in der Stilgeschichte ein Abbild der Veränderungen im menschlichen Dasein erblicken will.

Der Stil ist für sie *Ausdruck* seiner Zeit, er ändert sich, wenn die Empfindungen der Menschen sich ändern. Die Renaissance

musste absterben, weil sie den Pulsschlag der Zeit nicht mehr wiedergab, nicht mehr das aussprach, was die Zeit bewegte, was als das Wesentliche empfunden wurde.

Für die erstere Auffassung ergiebt sich eine vom Zeitinhalt vollständig unabhängige Formenentwicklung. Der Fortgang vom Harten zum Weichen, vom Geraden zum Rundlichen ist ein Prozess rein mechanischer Natur (man gestatte den Ausdruck): dem Künstler erweichen sich die scharfen und eckigen Formen unter den Händen, gleichsam von selbst. Der Stil wickelt sich ab, lebt sich aus oder wie man immer sagen will. Das Bild vom Aufblühen und Welken einer Pflanze stellt sich dieser Theorie vorzugsweise als leitender Gesichtspunkt ein. So wenig die Blume ewig blühen kann, sondern das Welken unaufhaltsam herankommt, so wenig konnte die Renaissance immer sich selbst gleich bleiben: sie welkt, sie verliert ihre Form und diesen Zustand nennen wir Barock. Der Boden ist nicht schuld, dass die Pflanze abstirbt, sie trägt ihre Lebensgesetze in sich selbst. Und so der Stil: die Nothwendigkeit des Wandels kommt ihm nicht von aussen, sondern von innen: das Formgefühl wickelt sich ab nach eigenen Gesetzen.

2. Was ist zu dieser Betrachtungsweise zu sagen? Die That-
sache, die sie voraussetzt, ist richtig: gegen einen zu oft wiederholten, gleichen Reiz stumpft sich das percipirende Organ ab, d. h. das Miterleben des Gebotenen wird immer weniger intensiv; die Formen verlieren ihre Eindrucksfähigkeit, weil sie nicht mehr mitgeföhlt, miterlebt werden; sie nutzen sich ab, werden ausdruckslos.

Diese Abnahme in der Intensität des Nachfühlers kann man wohl eine „Ermüdung des Formgeföhls“¹⁾ nennen. Ob „das Schärferwerden des Gedächtnissbildes“ an dieser Ermüdung allein Schuld sei, wie Göller will, möchte ich bezweifeln; jedenfalls aber scheint es verständlich, dass sie zu einer Steigerung der wirksamen Momente nöthigt.

Was gewinnen wir aber hieraus für die Erklärung des Barockstiles? — Wenig.

Es fehlt auf zwei Punkten. Für's Erste ist das Princip einseitig. Es betrachtet den Menschen nicht nach seiner ganzen Leben-

¹⁾ *Göller*, Zur Aesthetik der Architectur, 1887, und Entstehung der architectonischen Stilformen, 1888.

digkeit und Wirklichkeit, sondern nur als formfühlendes Wesen, geniessend, müde werdend, nach neuem Reiz verlangend. Und doch ist nirgends in der menschlichen Natur ein Thun oder Leiden denkbar, das nicht bedingt wäre durch unser allgemeines Lebensgefühl, durch das, was wir sind, nach unserer gesammten Wirklichkeit. Wenn der Barock hie und da zu unerhört starken Ausdrucksmitteln greift, so ist daran viel weniger die Ermüdung des Formgefühls, als eine allgemeine Abstumpfung der Nerven schuld. Die Architectur musste das, was sie zu sagen hatte, mit jener Derbheit vortragen, nicht weil man an den Formen des Bramante sich stumpf gesehen, sondern weil der Zeit überhaupt die Feinfühligkeit verloren gegangen war, weil sie durch raffinirten Lebensgenuss, durch das Schwelgen in Zuständen des äussersten Affects für leisere Reize unempänglich geworden war¹⁾ — Dann aber, wie kann die Abstumpfung überhaupt stilbildend wirken? Was ist denn diese Steigerung der wirksamen Momente, die sie verlangt? Man kann das Bewegte bewegter, das Grosse grösser, das Schlanke schlanker machen, die Theile immer künstlicher kombiniren — etwas wirklich Neues wird dadurch nie entstehen. Die Gothik kann immer schlanker und schärfer bis zum übertriebensten Ausdruck gebildet werden, es kann das komplizirteste System der Proportionen, die allerkünstlichste Kombination von Formen zur Anwendung kommen, wie ein neuer Stil sich entwickeln soll, bleibt unersichtlich²⁾.

Der Barock ist aber ein wesentlich Neues, das sich aus dem Vorhergehenden nicht ableiten lässt. Die einzelnen Motive der

1) Auch scheint es mir irreführend zu sein, wenn Göller als Analogon anführt, dass eine Melodie, zu oft wiederholt, sich ausspiele. Die Thatsache ist ja richtig, aber ein architectonischer Stil lässt sich nicht so ohne Weiteres mit einer Melodie zusammenstellen, sondern doch auch nur wieder mit einem musikalischen Stil, der innerhalb seines Bezirkes unendlich viele Bildungen zulässt.

2) Die einzige Lösung — die aber kaum Jemand versuchen möchte — läge darin, den neuen Stil als nothwendige Reaction gegen den alten zu erklären. Man käme damit in Hegelscher Weise zu einer Entwicklung, wo der Gegensatz das treibende Moment ist. Allein die Kunstgeschichte möchte dieser Konstruktion sich kaum fügen und den Thatsachen müsste in ähnlicher Art Gewalt geschehen, wie damals, als die Geschichte der Philosophie aus den Beziehungen der Begriffe zu einander im abstracten Denken begreiflich gemacht werden sollte.

„Abstumpfung“, wie eben z. B. das schwerer fassbare System der Proportionalität, machen das *Wesen* des Stils nicht aus. Warum wird die Kunst schwer und massig, warum nicht leicht und spielend? Hier muss nothwendig eine andere Betrachtungsweise Aufschluss geben, die Theorie der Abstumpfung ist nicht zureichend.

Den Standpunkt, den neuerdings der Architect Prof. *Göller*, vertritt, erscheint mir ganz unhaltbar. Göller erkennt in der „Ermüdung des Formgefühles“ allein „die treibende Kraft, der wir den Fortschritt seit den primitiven Schmuckformen der ältesten Völker verdanken“. (Aesthetik der Architectur S. 32.) Der Grund der Ermüdung liege „in dem Schärferwerden des Gedächtnissbildes“ (S. 23) und da nun „die geistige Arbeit, die wir im Gestalten des Gedächtnissbildes einer schönen Form leisten, die unbewusste seelische Freude an dieser Form“ sein soll (S. 16), so ist allerdings für diese Theorie sehr klar, dass eine beständige Veränderung nöthig ist: sobald wir die Formen auswendig können, hat jeglicher Reiz aufgehört. Die Aufgabe der Architecten besteht nun eben darin, in der Gruppierung der Massen, in der Bildung und Combination der Einzelformen immer etwas Neues zu ersinnen. Wie entsteht aber ein gleichmässiges Formgefühl, ein Stil? Warum probirte es z. B. am Ende der Renaissance nicht Jeder mit etwas Anderem? Weil nur das Eine gefiel. Aber warum gefiel nur das Eine?

3. Die Betrachtungsweise, die das neue Formgefühl des Barock erklären soll, ist die psychologische. Sie fasst den architectonischen Stil als Ausdruck seiner Zeit; der Gesichtspunkt ist nicht neu, aber niemals systematisch begründet worden. Von Seiten der Techniker hat er von jeher Anfeindung erfahren und allerdings nicht immer mit Unrecht. Man findet recht viel Lächerliches in den sogenannten kulturhistorischen Einleitungen, die jeweilen einem Stil in den Handbüchern vorausgeschickt zu werden pflegen. Sie fassen den Inhalt grosser Zeiträume unter sehr allgemeinen Begriffen zusammen, die dann ein Bild der öffentlichen und privaten Zustände, des intellectuellen und gemüthlichen Lebens geben sollen. Gewinnt das Ganze dadurch schon einen blassen Charakter, so fühlt man sich vollends verlassen, wenn man nach den vermittelnden Fäden sucht, die diese allgemeinen Thatsachen mit der fraglichen Stilform verbinden sollen. Man bekommt keinen Einblick in die Beziehungen, die zwischen der Phantasie des Künstlers und diesen Zeitverhältnissen bestehen. Was hat die Gothik mit der Feudalität oder

der Scholastik zu thun? Welche Brücke leitet vom Jesuitismus zum Barockstil hinüber? Kann man sich befriedigen bei der Vergleichung der hier und dort bemerkbaren Richtung, die um die Mittel unbekümmert nur auf das grosse Ziel hinstrebt? Kann es für die ästhetische Phantasie von Bedeutung gewesen sein, dass der Jesuitismus seinen Geist dem Einzelnen aufzwingt und das Recht des Individuums der Idee des Ganzen opfert?

Bevor man in solchen Vergleichen sich ergeht, sollte man sich doch immer fragen: was sich tectonisch überhaupt ausdrücken lasse und was für die Formphantasie bestimmend sein könne¹⁾.

Ich darf hier in keine systematische Auseinandersetzung mich einlassen²⁾, einige Andeutungen müssen genügen.

Was ist für die Formphantasie des Künstlers das Bestimmende? Man sagt: Das, was den Inhalt der Zeit ausmacht. Für die gothischen Jahrhunderte nennt man den Feudalismus, die Scholastik, den Spiritualismus u. s. w. Aber welches soll der Weg sein, der von der Zelle des scholastischen Philosophen in die Bauhütte des Architecten führt? Es ist in der That sehr wenig gesagt mit der Aufzählung derartiger Kulturpotenzen, wenn man auch mit anerkennenswerther Feinheit nach trüglich einige Aehnlichkeiten mit dem Stil der Zeit herausfindet. Nicht auf die einzelnen Producte, sondern auf das Allgemeine kommt es an, auf die Grundstimmung der Zeit, die diese Producte hervorbringt. Diese Grundstimmung aber kann nicht ein bestimmter Gedanke sein oder ein System von Sätzen, sonst wäre sie gar keine Stimmung. Gedanken lassen sich nur aussprechen, Stimmungen können auch einen tectonischen Ausdruck gewinnen, wenigstens bringt uns jeder Stil eine Stimmung in mehr oder weniger bestimmter Weise entgegen. Es fragt sich, welcher Art das Ausdrucksvermögen der Stilformen sei.

Die Antwort muss ausgehen von einer bekannten und leicht kontrollirbaren psychologischen Thatsache. Jeden Gegenstand beurtheilen wir nach Analogie unseres Körpers. Nicht nur verwandelt er sich für uns — auch bei ganz unähnlichen Formen — sofort

1) Vgl. die treffenden Bemerkungen bei *Springer*, Bilder zur neueren Kunstgesch. II² 400.

2) Vorläufig habe ich darüber gehandelt in meiner Dissertation: Prolegomena zu einer Psychologie der Architectur. München 1886 (als Manuscript gedruckt).

in ein Wesen, das Kopf und Fuss, Vorder- und Hinterseite hat; nicht nur sind wir überzeugt, es könne ihm nicht wohl zu Muthe sein, wenn es schief dasteht und zu fallen droht, sondern mit einer unglaublichen Feinfühligkeit empfinden wir auch die Lust und Unlust im Dasein jeder beliebigen Konfiguration, jedes uns noch so fernstehenden Gebildes. Das dumpf befangene Leben des Klumpiggeballten, das keine freien Organe besitzt und schwer und unbeweglich daliegt, ist uns so verständlich, wie der helle feine Sinn dessen, was zart und leicht gegliedert ist.

Ueberall legen wir ein körperliches Dasein unter, das dem unsrigen conform ist; nach den Ausdrucksprincipien, die wir von unserm Körper her kennen, deuten wir die gesammte Aussenwelt. Was wir an uns als Ausdruck kraftvollen Ernstes, strammen Sich-Zusammennehmens oder als haltloses, schweres Daliegen erfahren haben, übertragen wir auf alles andere Körperliche 1).

Und die Architectur sollte an dieser unbewussten Beseelung nicht Theil haben?

Im allerhöchsten Maasse hat sie daran Theil. Und nun ist klar, dass sie als Kunst körperlicher Massen nur auf den Menschen als *körperliches* Wesen Bezug nehmen kann. Sie ist Ausdruck einer Zeit, insofern sie das körperliche Dasein der Menschen, ihre bestimmte Art sich zu tragen und zu bewegen, die spielend-leichte oder gravitatisch-ernste Haltung, das aufgeregte oder das ruhige Sein, mit einem Wort, *das Lebensgefühl einer Epoche* in ihren monumentalen Körperverhältnissen zur Erscheinung bringt. Als Kunst aber wird die Architectur dieses Lebensgefühl ideal erhöhen, sie wird das zu geben suchen, *was der Mensch sein möchte.*

Selbstverständlich kann ein Stil nur da entstehen, wo ein starkes Gefühl lebendig ist für eine bestimmte Art körperlichen Daseins. Unserer Zeit fehlt dieses Gefühl gänzlich. Dagegen giebt es z. B. eine gothische Haltung: jeder Muskel gespannt, die Bewegungen präcis, scharf, auf's Exacteste zugespitzt, nirgends ein Gehenlassen, nichts Schwammiges, überall bestimmtester Ausdruck eines Willens. Der Nasenrücken wird fein und schmal. Alle Masse, alle ruhige Breite schwindet; der Körper wird ganz auf-

1) Vgl. *Lotze*, Geschichte der Aesthetik in Deutschland. 1868. a. v. O. — *Lotze*, Microcosmos II³ 198 ff. — *R. Vischer*, das optische Formengefühl. 1872. — *Volkelt*, der Symbolbegriff in der neuern Aesthetik. 1876.

gelöst in Kraft. Die Figuren, hoch aufgeschossen und schlank, scheinen den Boden gleichsam nur tippend zu berühren. Im Gegensatz zur Gothik entwickelt dann die Renaissance den Ausdruck jenes wohligen Daseins, das Harte und Starre wird frei und gelöst, ruhige Kraft der Bewegung, kräftige Ruhe des Bleibens.

Den nächsten Ausdruck findet die Art, wie man sich halten und bewegen will, im Kostüm.

Man vergleiche etwa den Schuh der Gothik mit dem der Renaissance. Es ist ein ganz anderes Gefühl des Auftretens: dort schmal, spitz, in langem Schnabel auslaufend, hier breit, bequem, mit ruhiger Sicherheit am Boden haftend u. s. w. —

Eine technische Entstehung einzelner Formen zu leugnen, liegt mir natürlich durchaus fern. Die Natur des Materials, die Art seiner Bearbeitung, die Construction werden nie ohne Einfluss sein. Was ich aber aufrechterhalten möchte — namentlich gegenüber einigen neuern Bestrebungen — ist das, dass die *Technik niemals einen Stil schafft*, sondern wo man von Kunst spricht, ein bestimmtes Formgefühl immer das Primäre ist. Die technisch erzeugten Formen dürfen diesem Formgefühl nicht widersprechen; sie können nur da Bestand haben, wo sie sich dem Formgeschmack, der schon da ist, fügen.

Weiterhin ist es aber auch nicht meine Meinung, dass der Stil während seines Verlaufes stets der gleichmässig reine Ausdruck seiner Zeit sei. Ich denke dabei nicht an die aufsteigende Geschichte, wo der Stil noch mit dem Ausdruck ringt und stufenweise lernen muss, das, was er sagen will, deutlich und bestimmt zu sagen, ich habe vielmehr jene Perioden im Auge, wo ein fertig ausgebildetes Formsystem von einem Geschlecht an das andere übergeht, wo die innere Beziehung aufhört, wo der Stil, erstarrt und unverstanden fortgebraucht, immer mehr zum leblosen Schema wird. Den Pulsschlag des Volksgemüths muss man dann anderswo beobachten: nicht in den grossen, schwerbeweglichen Formen der Baukunst, sondern in den kleinern decorativen Künsten.

Hier befriedigt sich das Formgefühl ungehemmt und unmittelbar und von hier aus findet dann auch die Erneuerung statt: die Geburtsstätte eines neuen Stils liegt stets in der Decoration¹⁾.

¹⁾ *Meine* Psychol. der Arch. S. 50. Vgl. *G. Semper*, Stil II. 5.

4. Einen Stil *erklären* kann nichts Anderes heissen als ihn nach seinem Ausdruck in die allgemeine Zeitgeschichte einreihen, nachweisen, dass seine Formen in ihrer Sprache nichts Anderes sagen, als die übrigen Organe der Zeit. Indem ich nun für den Barock den Nachweis versuche, gehe ich wiederum nicht aus von einer allgemeinen kulturhistorischen Skizze der Nachrenaissance, sondern halte mich an's Nächstliegende, der Vergleichung sich unmittelbar Darbietende: an die Körperbildung und die Körperhaltung in der darstellenden Kunst, wobei es natürlich nicht um einzelne Motive sich handelt, sondern um den allgemeinen Habitus. Ob der Stil hiedurch vollständig charakterisirt werden kann, ist eine andere Frage. Ich lasse sie vorläufig bei Seite. Die principielle Bedeutung aber dieser Reduction der Stilformen auf die *menschliche* Gestalt beruht darin, dass hier der unmittelbare Ausdruck eines Seelischen vorliegt.

Das römische barocke Ideal von Körperlichkeit lässt sich etwa so beschreiben: An Stelle der schlanken und gelenkigen Gestalten der Renaissance treten vollmassige Körper, gross, schwerbeweglich, von schwellender Muskelbildung und rauschender Gewandung. (Das Herkulische.)

Die fröhliche Leichtigkeit und Elasticität ist verschwunden, Alles wird lastender, drückt mit grösserer Schwere zu Boden. Das Liegen wird ein dumpf unbewegliches, ohne alle Spannkraft.

Während die Renaissance den Körper ganz durchfühlte und in enganliegender Kleidung seinen Umriss sich beständig gegenwärtig hielt, wälzt sich der Barock mit Wonne in undurchdrungener Masse. Man fühlt mehr den Stoff, als die innere Structur und Gliederung. Das Fleisch ist von geringerer Konsistenz, weich, haltlos, nicht die straffe Musculatur der Renaissance.

Die Glieder sind nicht gelöst, nicht frei und beweglich in den Gelenken, sondern befangen in der Masse; die Gestalt bleibt dumpf-geballt.

Allein dies ist nur die eine Seite: zu der Massenhaftigkeit tritt überall eine in's Ungestüme und Gewaltsame gesteigerte Bewegung. Die Kunst hält sich überhaupt nur noch an die Darstellung des Bewegten.

In dieser Bewegung ist eine zunehmende Hastigkeit, eine Verschnellerung der Action zu beobachten. Man vergleiche etwa die Darstellung der Himmelfahrten. Bei Tizian ist es ein sacht

Emporgehobenwerden, bei Correggio schon ein Aufrauschen, bei Agostino Caracci fast ein Aufsausen.

Das Ideal ist nicht mehr das befriedigte Sein, sondern ein Zustand der Erregung. Man verlangt überall ein affectvolles Thun; was früher die einfache und leichte Aeusserung einer kräftig-lebendigen Natur war, muss nun mit leidenschaftlicher Anstrengung vor sich gehen. Das ruhige Stehen wird schwungvoll-pathetisch oder es erscheint jenes wilde Sich-Aufbäumen, als ob eine gewaltige Kraft eingesetzt werden müsste, um nicht zusammenzusinken.

Wie charakteristisch ist die Umbildung der Sixtinischen „Sklaven“ des Michelangelo in die entsprechenden Gestalten der Galeria Farnese durch die Caracci! Welche Unruhe, welche Verrenkungen!

Alle willkürlichen Bewegungen werden mühsamer, schwerfälliger, verlangen einen ausserordentlichen Kraftaufwand.

Dabei agiren die einzelnen Glieder nicht selbstständig und frei, sondern ziehen den übrigen Körper theilweise mit in die Bewegung hinein.

Der bis zum Aeussersten zu Ekstase und wilder Entzückung gesteigerte Affect kann im Körper nicht gleichmässig zum Ausdruck kommen: in gewaltsamer Heftigkeit bricht die Empfindung in einzelnen Organen hervor, während der übrige Körper der Schwere allein unterworfen bleibt.

Der grosse Kraftaufwand deutet aber durchaus auf keine kräftigere Körperlichkeit im Allgemeinen. Im Gegentheil. Die Action der willkürlichen Bewegungsorgane ist eine mangelhafte, die Beherrschung des Körpers durch die Impulse des Geistes eine sehr unvollständige.

Die beiden Momente, Körper und Wille, sind gleichsam auseinander getreten. Es ist, als ob diese Menschen ihren Leib nicht mehr in der Gewalt hätten, nicht mehr ganz mit ihrem Willen durchdringen könnten: es fehlt die gleichmässige Belebung und Durchformung.

Zustände der Auflösung, des Hingegossenseins; formloser Hingebung bei heftiger Bewegung einzelner Theile werden mehr und mehr die ausschliesslichen Ideale der Kunst.

Um ein Beispiel zu haben, vergleiche man die Galatea, wie sie Raffael in der Farnesina und wie sie Agostino Caracci im Pal.

Farnese gemalt hat. Das Beispiel ist sehr bescheiden gewählt, genügt aber völlig zur Bezeichnung des Charakteristischen. Beim Caracci ist die Bewegung lebhafter, affectvoller, aber der Körper, wie weit entfernt von dem leichten Dastehn der Raffaelischen Galatea! von vollerer Massigkeit, haltlos sich anschmiegend, willenlos dem Zug der Schwere sich überlassend¹⁾.

Wo die Schwere im Körper selbst nicht genügend zum Ausdruck kommt, benutzt der Barock seine gewaltigen Gewandmassen, um den Gegensatz aufgeregter Bewegung und dumpfen Niederziehens eindringlich zu machen.

So viel von der Körperlichkeit der Nachrenaissance, wie sie sich in Rom entwickelte²⁾.

Es wird nicht schwer sein, die Parallelen zur architectonischen Formgebung zu ziehen: das Massenhafte, die wuchtige Schwere, die Unfähigkeit, sich stramm zusammen zu nehmen, der Mangel an Gelenkigkeit und gleichmässiger Durchformung, die Verstärkung der Bewegung und die Steigerung der Action in's Unruhige, Leidenschaftlich-Aufgeregte, es sind beiderseits die gleichen Symptome.

Und wieder bleibt die Entwicklung parallel, als der Druck sich hebt und gegen Mitte des 17. Jahrhunderts die Architectur eine Wendung zum Leichtern nimmt. Wir haben uns damit nicht mehr abzugeben.

5. Die Anfänge dieser Kunst liegen natürlich bei keinem Andern als bei *Michelangelo*, soweit man überhaupt das Weltchicksal der Kunst von Einem Menschen ausgehen lassen kann. Man nennt Michelangelo den Vater des Barock, mit Recht, nicht aber wegen der „Willkürlichkeiten“, die er sich in seiner Architectur gestattete — Willkür kann nie ein Stilprincip sein —, sondern wegen seiner gewaltigen Art, die Körper zu behandeln, wegen des fürchterlichen Ernstes, der nur im Formlosen seinen Ausdruck finden konnte. Die Zeitgenossen nannten dies das „terribile“.

Ich will bezüglich des Michelangelo'schen Stils, wie er in seinen spätern Werken zu immer schärferer Eigenthümlichkeit sich aus-

1) Man beachte auch wie Raffael den Gegenstand zu einem Hochbild, Caracci zu einem Breitbild verarbeitet.

2) Den Florentinern bleibt der Affect lange fremd, sie bleiben sauber, gediegen, regelmässig; in Venedig überwiegt das ruhige, geniessende Dasein; die Lombarden haben eine grosse Vorliebe für das Zierliche und Niedliche.

bildet, einige Bemerkungen aus der Charakteristik A. Springer's wiederholen:

„Michelangelo's Gestalten setzen eine viel stärkere Kraft ein, als dieses in der Natur geschieht und während in der Antike alle Actionen als Aeusserungen freier Persönlichkeiten auftreten und in jedem Augenblick in den Schoss des letzteren zurückgenommen werden können, erscheinen die Männer und Frauen Michelangelos als die widerstandslosen Geschöpfe einer inneren Empfindung, welche die einzelnen Glieder nicht harmonisch und gleichmässig belebt, die einen vielmehr mit der ganzen Fülle des Ausdrucks ausstattet, die andern dagegen beinahe nur schwer und leblos bildet“¹⁾. „Es fehlt das gleichmässige Mass der Belebung“. „Uebermenschliche Kraft einzelner Theile, lastende Schwere anderer“. Massenhafte, theilweise herkulische Bildung seiner Körper. Der Eindruck der Unruhe verstärkt durch die rücksichtslose Entgegensetzung der sich entsprechenden Körpertheile (Kontraposto). Eine heftige Empfindung durchwühlt die Gestalten, aber die Bewegung ist gehemmt: sie bricht nur an einzelnen Punkten durch die Dumpfheit der Masse hindurch, dort dann aber um so gewaltsamer und leidenschaftlicher. Manche seiner Figuren, sagt J. Burckhardt, geben auf den ersten Eindruck nicht ein erhöhtes Menschliches, sondern ein gedämpftes Ungeheures²⁾.

6. Man erkennt in den mediceischen Grabgestalten den Höhepunkt dieser Kunst. Sie sind auch der deutlichste Ausdruck der Stimmung, in deren Dienst jener Stil steht. Man braucht sich bei diesen sogenannten allegorischen Figuren weder zu sehr an die Allegorie noch an den Ort ihrer Aufstellung zu halten. Diese Gestalten der Nacht und des Tages, des Abends und des Morgens, wie sie daliegen, dumpf aufseufzend, dem Schlaf sich entringend, die Glieder krampfhaft angezogen oder leblos herabhängend, sie sind durchwühlt von einer tief innern Unruhe und Unbefriedigung, von einer Stimmung, die bei Michelangelo überall wiederkehrt, in seinen Gedichten und in seinen Figuren³⁾ und die man manchmal

1) Raffael und Michelangelo II² 247. Vgl. dazu die Aufsätze *Henke's*: die Menschen M.'s im Verhältniss zur Antike, und — über die Sixtina — im Jahrb. d. pr. Kunsts. Bd. 6.

2) Cicerone II⁴ 434.

3) Vorbereitet, ja stellenweise geradezu antizipirt sind die Motive der Mediceergrabfiguren durch die nackten Figuren über den Zwickel-

versucht sein könnte Weltschmerz zu nennen, wenn das Wort nicht fad und schwächlich geworden wäre.

Man staunt als über ein Wunder, dass Michelangelo seine Stimmungen in plastische Form zwingen konnte¹⁾, es ist vielleicht noch wunderbarer, dass er auch die Architectur dem Ausdruck ähnlicher Gedanken dienstbar zu machen vermochte. Seine Bauten tragen überall den allerpersönlichsten Charakter, wie bei keinem andern Künstler. Sie geben die individuelle Stimmung in einer Schärfe und Kraft, die der Architectur stets ferne geblieben war und die auch kein späterer erreicht hat.

7. Michelangelo hat nie ein glückliches Dasein verkörpert; schon darum greift er über die Renaissance hinaus. Die Zeit der Nachrenaissance ist ernst von Grunde aus.

In allen Sphären macht sich dieser Ernst geltend²⁾: religiöse Selbstbesinnung, das Weltliche tritt wieder in Gegensatz zum Kirchlichen und Heiligen, der unbefangene Lebensgenuss hört auf, Tasso wählt für sein christliches Epos einen Helden, der der Welt müde ist³⁾; in der Gesellschaft, in den geselligen Umgangsformen ein schwerer gehaltener Ton; nicht mehr die leichte ungebundene Grazie der Renaissance, sondern Ernst und Würde; statt des leicht und heiter Spielenden eine pomphafte rauschende Pracht; überall verlangt man nur noch nach dem Grossen und Bedeutenden.

8. Es ist interessant, den neuen Stil auch in der Poesie zu beobachten. Die Verschiedenheit der Sprache bei *Ariost* und *Tasso* drückt die veränderte Stimmung vollständig aus⁴⁾. Es genügt, die Anfänge des *Orlando furioso* (1516) und der *Gerusalemme liberata* (1584) zu vergleichen.

schrägen in der Sixtinischen Kapelle. Vgl. namentlich den *Crepuscolo* mit der linken Figur zwischen der *Cumaea* und dem *Esaias*. — Auch die *Louvresklaven* geben die gleiche Stimmung wieder. — Michelangelo's „letzter Gedanke“ endlich war das vollkommen formlose Zusammensinken eines Körpers, der Zustand gänzlicher Willenlosigkeit (*Pietà* im Dom zu Florenz und *Pietà* in Pal. Rondanini zu Rom).

1) Springer a. a. O. II. 262.

2) Ich verweise für die ganze geistige Wandlung auf die Darstellung bei *Ranke*, *Päbste* I.⁸ 318 ff.

3) *Gerusalemme liberata* I. 9.

4) Der „*Marinismus*“ hat mit der ersten Periode des Barock nichts zu thun.

Wie fängt Ariost einfach und munter-beweglich an:

Le donne, i cavalier, l'arme, gli amori,
Le cortesie, l'audaci imprese io canto,
Che furo al tempo, che passaro i Mori
D'Africa il mare, e in Francia nocquer tanto; etc.

Wie anders dagegen Tasso:

Canto l'armi pietose, e il Capitano
Che il gran sepolcro liberò di Cristo:
Molto egli oprò col senno e con la mano;
Molto soffrì nel glorioso acquisto:
E invan l'Inferno a lui s'oppose, e invano
S'armò d'Asia e di Libia il popol misto;
Chè il Ciel gli diè favore etc.

Man beachte überall die hebenden Beiworte, die hallenden Endungen, die schweren Wiederholungen (molto —, molto —; e invan — e invano), den gewichtigen Satzbau, den verlangsamten Rhythmus des Ganzen.

Aber nicht nur der Ausdruck, auch die Anschauungen, die Bilder werden grösser. Wie vielsagend ist z. B. die Umgestaltung, die Tasso mit dem Musentypus vornimmt. Er erhebt sie in unbestimmte Himmelsräume und statt dem Lorbeerkranz giebt er ihr „eine goldne Krone von ewigen Sternen“¹⁾.

Mit der Bezeichnung „gran“ wird nicht gespart, überall soll die Phantasie zu bedeutenden Vorstellungen veranlasst werden.

Die gleiche Tendenz finden wir schon früher in einem ausserordentlich interessanten Beispiel, in der Umarbeitung, die *Berni* mit dem Orlando innamorato des *Bojardo* vornimmt, gegen die Mitte des 16. Jahrhunderts, etwa 50 Jahre nach Erscheinen des Originals²⁾.

Wo Bojardo etwa schrieb: „Angelica scheint der Morgenstern, die Lilie des Gartens, die Rose vom Beet“, da ändert Berni: „Angelica

1) O Musa, tu che di caduchi allori,
Non circondi la fronte in Elicona,
Ma su nel Cielo infra i beati cori
Hai di stelle immortali aurea corona etc. (canto I, 2.)

2) Vgl. *L. v. Ranke*, Zur Geschichte der italienischen Poesie (Abhandlungen der Akademie der Wissenschaften zu Berlin 1835). Hieraus ist das folgende Beispiel entnommen. — Bojardos Gedicht erschien 1494, die Umarbeitung 1541.

scheint der leuchtende Stern im Osten, ja um die Wahrheit zu sagen, die Sonne“. Das Bild ist grösser, einheitlicher, rauschender geworden. Bojardo geht viel zu sehr in's Einzelne und Besondere, er liebt noch die bunte Mannigfaltigkeit der Frührenaissance, das Kleine und Viele. Die spätere Zeit sehnte sich nach dem Grossen.

Allgemein kann man sagen: während die Renaissance mit Liebe in jedes Detail sich versenkte, und für sein Sonderdasein sich interessirte, also dass die Kunst weder in der Mannigfaltigkeit noch in der intimen Durchgestaltung des Einzelnen sich genug thun konnte, tritt man jetzt überall weiter zurück, man will nicht nur das Grosse im Einzelnen, sondern überhaupt nur noch einen Gesamteindruck: *weniger Anschauung, mehr Stimmung*.

9. Es ist offenbar, dass wir hier an einen Punkt gelangt sind, wo wir weiter gehen als die Analyse der barocken Körperlichkeit uns führen konnte. Und eben dass der Barock sich nicht rein in Körpermotive auflösen lässt, ist ein wesentliches Merkmal des Stils. Er hat für Werth und individuelle Bedeutung der einzelnen Form keinen Sinn, sondern nur für die dumpfere Wirkung des Ganzen; das Einzelne und Begrenzte, die plastische Form hört auf bedeutsam zu sein, man komponirt nach Masseneffecten, ja die allerunbestimmtesten Elemente: Licht und Schatten werden die eigentlichen Mittel des Ausdrucks. Mit andern Worten: dem Barock fehlt jene wunderbare Intimität des Nacherlebens jeder Form, die der Renaissance eigen war; er fühlte den architectonischen Körper nicht mehr durch in dem Sinn, dass er jedes Glied in seiner Function (sympathisch-) mitempfindend begleitete, sondern hält sich an das (malerische) Bild des Ganzen. Die Lichtwirkung gewinnt eine grössere Bedeutung als die Form.

Woher kommt diese Abnahme in der Fähigkeit des plastischen Nachfühlers? — Ich verzichte darauf, dieses Phänomen zu erklären. Es scheint durch verschiedene Factoren bedingt zu sein; ein Hauptfactor möchte in dem zunehmenden Interesse für „Stimmung“, das Wort im modernen Sinne gebraucht, vorliegen. Der gute Stil war dadurch in doppelter Weise bedroht. Einerseits verdirbt der Stimmungskultus die Feinheit des Körpergefühls, andererseits drängte das Verlangen nach Stimmung die Architectur in einen unvortheilhaften Wettstreit mit der Malerei, deren Kunstmittel recht eigentlich zum Stimmungsausdruck geschaffen sind. Die Malerei ist eben darum die spezifisch moderne Kunst geworden, sie ist die Kunst,

in der die Neuern am vollständigsten und unmittelbarsten sich aussprechen können.

Und doch war für den Barockgeist die Architectur als Ausdrucksmittel unersetzlich: sie besass etwas ganz Einziges: sie war fähig, den Eindruck des *Erhabenen* zu geben. Hier treffen wir auf den Nerv des Barock. Er kann sich eigentlich nur im Grossen offenbaren. Der Kirchenbau ist der Ort, wo er sich allein ganz befriedigt: *Aufgehen im Unendlichen, Sich-Auflösen im Gefühl eines Uebergewaltigen und Unbegreiflichen*, das ist das Pathos der nachklassischen Zeit. Verzicht auf das Fassbare. Man verlangt nach dem Ueberwältigenden ¹⁾.

Es ist eine Art von Berausung, mit der die Barockarchitectur, mit der vor Allem jene ungeheuren Räume der Kirchen den Sinn erfüllen. Eine dumpfe Totalempfindung, man kann das Object nicht fassen, formlos möchte man sich hingeben an das Unendliche.

Die neu entfachte Religiosität des Jesuitismus stimmt sich mit Vorliebe durch die Vorstellung der grenzenlosen Himmelsräume und der unzählbaren Chöre der Heiligen zur Andacht ²⁾. Man schwelgt in der Vorstellung des Unvorstellbaren, mit Begier stürzt man sich in die Abgründe der Unendlichkeit. Aber die formlose Entzückung gehört nicht der jesuitischen Kirchlichkeit allein an: ohne zu betonen, dass auch von einem Giordano Bruno gleichzeitig die Wonne dieser Gefühle durchgekostet wurde — das Aufgehen im All ist ihm die höchste denkbare Seligkeit ³⁾ —, will ich nur bemerken, dass der Jesuitismus eine bereits lange vorbereitete Sache übernimmt. Wir finden eine Steigerung des Empfindens nach dieser (pathologischen) Seite schon in den letzten Jahren Raffaels. Die heil. Cäcilia (1513), die die Arme sinken lässt und überwältigt von der himmlischen Musik stumm aufblickt, nicht um zu sehen, sondern um den Tönen sich entgegenzuöffnen, ist der Anfang zu der ganzen Masse der spätern Bilder, die die gleiche Stimmung, heftiger, leidenschaftlicher, als wollüstiges Hinsinken, als entzückte Ekstase oder

1) „Die Schönheit ist für ein glückliches Geschlecht, aber ein unglückliches muss man erhaben zu rühren suchen“. — *Schiller* an Süvern. Vgl. Springer, Raffael und Michelangelo, Vorrede zur zweiten Auflage.

2) *Ignatii Loyolae exercitia spiritualia*. 1548 u. o. präludium.

3) „Liebt ein Weib, wenn ihr wollt, aber vergesst nicht Verehrer des Unendlichen zu sein“.

als sehnsuchtsvolle Hingabe und überirdische Beseligung wiedergeben. —

Die Sehnsucht der Seele, im Unendlichen sich auszuschwelgen, kann in der begrenzten Form, im Einfachen und Uebersichtlichen keine Befriedigung finden. Das halb geschlossene Auge ist nicht mehr empfänglich für den Reiz der schönen Linie, man verlangt nach dumpferen Wirkungen: die überwältigende Grösse, die unbegrenzte Weite des Raumes, der unfassbare Zauber des Lichtes, das sind die Ideale der neuen Kunst.

C. Justi charakterisirt den Piranesi gelegentlich¹⁾ als eine „modern-leidenschaftliche Natur“: „die Unendlichkeit, das Mysterium des Erhabenen — des Raumes und der Kraft — ist seine Sphäre“. Die Worte haben eine typische Bedeutung.

10. Man wird nicht verkennen, wie sehr gerade unsere Zeit hier dem italienischen Barock verwandt ist. In einzelnen Erscheinungen wenigstens. Es sind die gleichen Affecte, mit denen ein *Richard Wagner* wirkt. „Ertrinken — versinken — unbewusst — höchste Lust!“ — Seine Kunstweise deckt sich denn auch vollständig mit der Formgebung des Barock und es ist kein Zufall, dass er gerade auf Palestrina zurückgreift²⁾: *Palestrina* ist der Zeitgenosse des Barock.

Man ist nicht gewohnt, die Kunst Palestrina's als Barock zu bezeichnen. Und doch muss eine vergleichende Stilanalyse die Verwandtschaft klarlegen; aber da, wo für die Eine Kunst der Verfall beginnt, findet die Andere eben erst ihr eigentliches Wesen. Was man in der Architectur tadelt und als sachwidrig empfindet, kann in der Musik als durchaus angemessen erscheinen, weil sie ihrer Natur nach auch zum Ausdruck formloser Stimmungen geschaffen ist. Gerade das Zurückdrängen des geschlossen-rhythmischen Satzes, des streng-systematischen Aufbaues und der übersichtlich-klaren Gliederung kann für den Stimmungsausdruck in der Musik wohl entsprechend, ja nothwendig sein, die Architectur überschreitet damit ihre natürlichen Grenzen. Und so wird das „Lebenselement“ der Palestrina'schen Musik, was man als „Latenz des Rhythmus“ (Ambros), als die Aufnahme eines „A-tactischen“

1) C. Justi, Winckelmann. I. 254.

2) R. Wagner, Sämmtliche Werke. IX. 98 f.

(Seidl) in die Kunst bezeichnet hat¹⁾, als ein Fortschritt begrüsst, für die Architectur bezeichnet es Auflösung.

Ihre Blüthe ist bedingt durch ein allgemeines und starkes Gefühl für das Glück der Formung und Begrenzung. Die Renaissance hatte dies besessen. Die höchste Schönheit, die „*concinntas*“, ist nach dem Worte Alberti's, „*animi rationisque consors*“, sie ist der Zustand der Vollkommenheit, das Ziel, das die Natur in allen ihren Bildungen erstrebt²⁾. Wo immer uns etwas Vollkommenes begegnet, da fühlen wir sofort dessen Gegenwart, denn unserm Wesen nach verlangen wir danach, „*natura enim optima concupiscimus et optimis cum voluptate adhaeremus*“.

Das Vollkommene ist das genaue Mittel zwischen dem Zuviel und Zuwenig. Für die Kunst des Formlosen giebt es keine Begrenzung, keinen erschöpfenden und abschliessenden Ausdruck.

Die klassische Zeit der Renaissance empfindet wie die hohe Antike. Und um den welthistorischen Gegensatz zum Barock in aller Kraft hervortreten zu lassen, weiss ich nichts Besseres zu thun, als das zu wiederholen, was Justi als die Merkmale von Winckelmann's Kunstgefühl, als einer klassisch gearteten Natur aufführt³⁾:

Mass und Form, Einfalt und Linienadel, Stille der Seele und sanfte Empfindung, das waren die grossen Worte seines Kunstevangeliums. Krystallhelles Wasser sein Lieblingssymbol. — Man setze das Gegentheil eines jeden dieser Begriffe und man hat das Wesen der neuen Kunst bezeichnet.

1) *A. Seidl*, Vom Musikalisch-Erhabenen. Leipziger Dissertation. 1887. S. 126. — *Ambros*, Musikgesch. IV. 57.

2) Lib. IX: *Quidquid enim in medium proferat natura, id omne ex concinnitatis lege moderatur, neque studium est majus ullum naturae quam ut quae produxerit absolute perfecta sint.*

3) *Justi* a. a. O. II. 364.

Dritter Abschnitt.

Die Entwicklung der Typen.

Cap. I. Der Kirchenbau.

1. *Centralbau und Langbau.* Der Centralbau mit Kuppel war das Ideal der Renaissance. In dieser Form fand das Zeitalter seinen vollkommensten Ausdruck; es drängte darauf hin mit seinen besten Kräften ¹⁾. Die Idee des Centralbaues im Gegensatz zu allem Langbau ist die vollkommene Einheit und Geschlossenheit. Aeusseres und Inneres entsprechen sich durchaus, von allen Seiten muss der Anblick gleich sein, aussen und innen erscheint jede Linie als bedingt von der einen, alles gleichmässig zusammenhaltenden Centralkraft. Und eben hierin liegt der Charakter des Bleibenden und Ruhenden, der Gebäuden dieser Art eigen ist. Die vier Kreuzarme stehen in vollkommenem Gleichgewicht, nirgends Unruhe oder Bewegung, gleichmässig strömt das Licht der Kuppel von der Mitte in alle Theile, überall fertiges, vollkommenes *Sein*.

Die Kunst hielt dies Ideal nicht fest: Vignola schuf im Gesù einen neuen Typus als Langhaus und dieser wurde bestimmend nicht nur für die neuen Bauten der Folgezeit, sondern es musste selbst S. Peter ihm sich beugen. Soviel man nun zu Gunsten des Langhauses wegen seiner grösseren Bequemlichkeit für den Gottesdienst sagen kann, diese Rücksicht kann für den Barock nicht die entscheidende gewesen sein, die Renaissance hatte sich deswegen auch nicht vom Centralbau abhalten lassen.

Man muss gewiss ästhetische Gründe zur Erklärung heranziehen. Für einen Fall haben wir den bestimmten Nachweis von

1) Burckhardt, Ren. in Italien p. 99.

der Wirksamkeit dieser Factoren: als man in Venedig, beim Bau des Redentore über die centrale oder longitudinale Gestaltung un-
schlüssig war, entschied der Hinweis auf die Schönheit des Gesù¹⁾.
Ich würde aber daraus noch nichts schliessen, liesse sich nicht die
gleiche Veränderung nachweisen, wo immer man hinsehen will: in
der Decoration überall der Fortgang vom Runden zum Ovalen, vom
Quadrat zum Oblongum u. s. w. Psychologisch gesprochen: man giebt
das Befriedigte und Ruhende auf und verlangt nach dem Bewegten
und Werdenden. Man will nicht das Fertige, sondern den Reiz
der Spannung. Die Centralanlage giebt sich mit einem Mal, ganz
und vollständig, sie stellt sich dar als ein absolut Vollkommenes,
das nichts Weiteres will, sondern nur des ruhigen Daseins sich
freut. Das Longitudinale hat dagegen eine bestimmte Richtung
und scheint sich in dieser Richtung fortwährend zu bewegen.
Das kirchliche Langhaus mit Kuppel weiss diesen Eindruck auf's
Höchste zu steigern: mit Zaubergewalt wird der Eintretende vor-
wärts gezogen, dem Licht entgegen, das aus der Kuppel herab-
flutet. Die Kuppel selber *wird* erst im Vorwärtsschreiten, sie
wächst vor unserem Auge und eben dieser Reiz des Werdens
war so recht im Sinne der Barockkunst.

Der Gegensatz zur Longitudinalbewegung der Gothik besteht
darin, dass der Barock zwei Momente ineinanderspielen lässt: das
Langhaus, das in der Apsis endet und die Kuppel, die Alles in
sich aufsaugt. Das Erstere wird so kurz gebildet, dass die Kuppel
nicht als blosses Anhängsel erscheint, sondern ihre centralisirende
Kraft überall als wirkend empfunden wird.

Das Langhaus erhält eine Ausdehnung von kaum zwei Kuppel-
durchmessern. Dazu kommt, dass es als einheitlicher Raum mit
blossen Kapellen zur Seite gestaltet wird, die Kuppel also der
ganzen Breite entsprechen kann. (Das Weitere s. u.) Typisches
Muster Gesù von Vignola 1568. (Abb. 13).

Frühere Symptome der Wandlung: Bramante selbst soll schliess-
lich noch ein Langhausproject für S. Peter ausgearbeitet haben
(nach dem Zeugnis des Onophrius Panvinus, de basilica Vaticana).
Ob freiwillig? Ich möchte darauf den Durchschnitt beziehen, den
Geymüller, T. 25 Fig. 3 mittheilt. Ein Langhaus projectirten auch

²⁾ *Dohme*, Norditalienische Centralbauten. Jahrb. der k. preuss.
Kunstsammlungen V.

Raffael¹⁾ und Ant. da Sangallo. Sehr einflussreich waren gewiss die letzten Aeusserungen Michelangelo's zu Gunsten des Langbaues: S. Giovanni de' Fiorentini und S. M. degli Angeli. Die entscheidende That: der Umbau von S. Peter. — Für kleinere Kirchen tritt an Stelle des runden Raumes der *ovale*. Erster (?) Entwurf bei Serlio lib. V. fol. 204; die Form ist nicht häufig. In Rom: S. Andrea (Vignola), ovale Kuppel über oblongem Raum (c. 1550); S. Giac. degli Incurabili (Franc. da Volterra); S. Andrea (Bernini); S. Carlo alle quattro fontane (Borromini) etc. Reine Centralbauten kommen erst wieder in der zweiten Periode des Barock, die ein anderes Lebensgefühl besitzt. Oberitalien hat dagegen nie darauf verzichtet; wie es in der darstellenden Kunst das Existenzbild festhielt, so verliess es auch in der Architectur nie ganz die Formen des Seins.



Abb. 13.
Il Gesù. Grundriss.

2. System der Façadenbildung.

Der Centralbau kann die Façade missen, der Langbau bedarf ihrer unbedingt. Unter der Behandlung der Barockarchitecten wird sie zu einem höchst prächtigen Schauspiel, das ohne organischen Zusammenhang mit dem Innern dem Kirchenkörper vorgesetzt wird. Selbst die Seitenansichten werden vollständig vernachlässigt.

Im Gegensatz zur Renaissance, die eine unendliche Fülle von Bildungen versucht hatte (das meiste ist Entwurf geblieben), zeigt der Barock sofort einen bestimmten Façadentypus, der sich sehr klar entwickelt. Er giebt zwei Geschosse, ein unteres in der

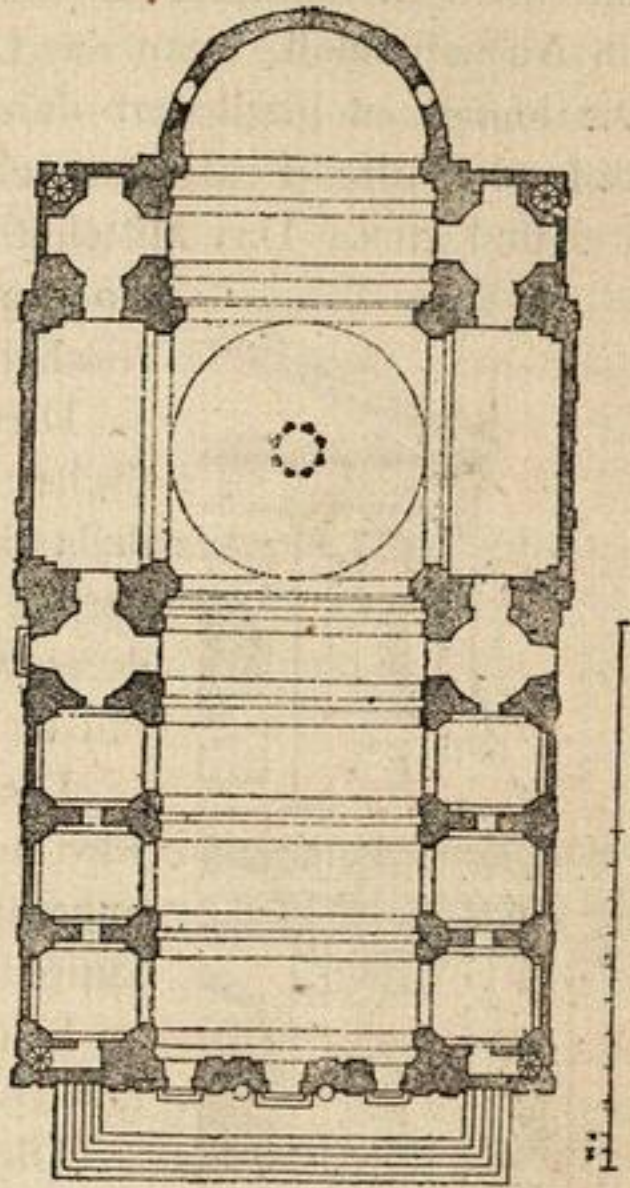
¹⁾ Nach der Kritik des Ant. de Sangallo wäre es sehr dunkel gewesen. „*Detta nave sarà ischurissima*“. (Vasari, comment., V. 477.) Man muss annehmen, dass Raffael auf die malerische Kontrastwirkung von dunkelm Schiff und lichtem Kuppelraume rechnete. Vgl. die ähnlich dunkel-malerische Architectur des Heliodor.

Höhe der Kapellen, und ein oberes, von geringerer Breite, dem Mittelschiff entsprechend, oft weit darüber hinaus in die Luft ragend, mit einem Giebel bekrönt. Seitlich legen sich Voluten daran. (Es ist ein Ausnahmefall, wenn das Obergeschoss gleiche Breite bekommt.) Die Mauer ist gegliedert durch Pilaster, und zwar so, dass unten fünf, oben drei Felder entstehen; bei kleineren Dimensionen auch drei und eins. Das Mittelinterwall, etwas breiter, mit Thüre und Oberfenster; die anderen Flächen gefüllt mit Nischen und rechteckigen Eintiefungen.



Abb. 14.
S. Spirito. Schematische
Zeichnung.

Dieser Typus findet sich in fast schematischer Reinheit an der Façade von S. Spirito della Sassia ¹⁾. (Abb. 14.) Sie ist noch nicht barock, aber sie enthält die Elemente, in deren Gestaltung und Gruppierung der neue Stil sich alsbald kund giebt.

Die Gliederung durch einfache Pilaster wird bei gesteigerten Grössenverhältnissen als ungenügend empfunden, es erscheinen gekuppelte Pilaster, Halbpilaster schliessen sich zu beiden Seiten an, es entsteht die Form des Doppelpilasterbündels u. s. w.

Die Säule stirbt nie ganz aus, aber erst im 17. Jahrhundert fängt sie wieder an, sich lebhafter zu regen, so dass sie nicht auf das Portalfeld beschränkt bleibt, sondern über die ganze Façade sich verbreiten darf. Sie muss aber lange warten, bis ihr wieder eine freie Bildung zu Theil wird. Anfänglich bleibt sie noch zur Hälfte oder wenigstens zu einem Viertheil in der Mauer stecken. S. M. in Campitelli (von C. Rainaldi 1665) gehört zu den ersten Beispielen, wo sie ganz frei heraustritt. Nur erhält sie jetzt stets einen entsprechenden

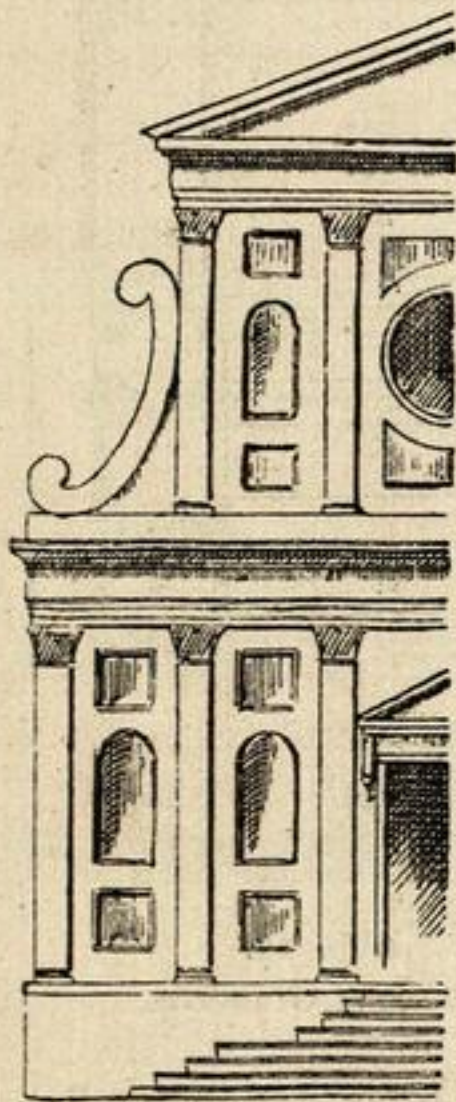
1) Als Autor gilt gewöhnlich A. da Sangallo. G. Milanesi will sie dem B. Peruzzi zuschreiben (Vas. IV. 604. n. 3.), mit Unrecht, wie mir scheint. — Jedenfalls ist das Innere von Sangallo, er vollendete aber den Bau nicht selbst, erst unter Sixtus V. wurde die Façade zu Ende geführt und zwar von Ottaviano Mascherino. (Baglioni, vite p. 94.) Der Vergleich mit dessen übrigen Werken lässt vermuthen, dass er in allem Wesentlichen an die Zeichnung Sangallo's sich hielt.

Pilaster im Rücken. — Für die Ordnung der mauergliedernden Pilaster, die anfangs im oberen und unteren Geschoss die gleiche ist, wird bald Abwechslung zur Regel. Gewöhnlich folgt auf eine korinthische (seltner dorische) eine komposite Ordnung. Wie in der späteren Antike wird das bewegte Blätterkapitell das Beliebteste. Neu ist die massige Bildung der Blätter: man giebt nicht den gezakten Akanthus, sondern eine weich-rundliche Form ¹⁾. Seit A. da Sangallo ist dies die ständige Form; sie findet sich auch in der regola des Vignola. — Fries und Architrav bleiben ohne Ornament, doch trägt der Erstere in der unteren Ordnung gewöhnlich eine Inschrift (die Dedication), die später, als Verkröpfungen häufig wurden, mit grosser Rücksichtslosigkeit selbst über diese hinweggeführt werden (z. B. an S. Ignazio, 1636; S. Ambrogio e Carlo u. a.).

Von Kapitell zu Kapitell schwingt sich ein Kranz oder der Raum wird mit einer Cartouche gefüllt. Die Abgrenzung einer eigenthümlichen Kapitellzone geht weit in die Renaissance zurück. Das Motiv fand man an den römischen Triumphbogen. Zuerst nur ein Rahmen ohne Füllung; dann Füllung mit Kranz oder Cartouche in immer üppigern Formen, so dass schliesslich kein Fleckchen mehr leer bleibt. Die Behandlung ist eine verschiedene am obern und untern Geschoss und wieder an den innern Feldern im Gegensatz zu den äussern. Es wird später davon die Rede sein.

Die Felder zwischen den Pilastern erhalten anfänglich gewölbte (leere) Nischen und oben und unten davon rechteckige Eintiefungen (oder vortretende Tafeln). Schon in den 70er Jahren aber, als der Stil ganz ernst wird, vermeidet man die runde Bildung der Nischen oder spart sie wenigstens dem freiern Obergeschoss auf, während unten rechteckige Fensterarchitecturen ihre Stelle einnehmen. (Vgl. die Gesù-Façade nach dem Entwurfe des Vignola und des Giac. della Porta.) Jedenfalls aber wird die Nische von nun an mit einer Giebelkomposition umschlossen, wobei einer der durchgreifendsten Barockgedanken zur Erscheinung kommt: die ganze Kraft der Decoration nach oben zu werfen. Der Giebel wird nicht getragen von Halbsäulen oder Pilastern, sondern, stark vorspringend und reich geschmückt, ruht er auf üppigen Konsolen,

¹⁾ Die antike römische Architectur hatte am griechischen Kapitell schon eine Umformung im gleichen Sinne vorgenommen. Sie wählte *acanthus mollis* statt *acanthus spinosa*.

die auf einfachen Rinnen oder Leisten auflaufen. Die Fusslinie des Giebels ist dabei meist durchbrochen, um der geschlossenen Horizontale zu entgehen und gleicherweise wird das Fussgesims durch stehende Konsolen oder Verlängerungen der Seitenleisten in seiner Schwere entlastet. Ein leichter Kranz thut das Uebrige. Die Nische selbst aber soll nicht als Hohlraum wirken, sie ist dem Barock undenkbar ohne Statue und die leidenschaftlich bewegten Gestalten dieses Stils machen im Verein mit einer üppigen architectonischen Einfassung, wie wir sie eben beschrieben, ein Ganzes von prächtigster Bewegung.

Die begleitenden Tafeln, die als Andeutungen von Reliefs gelten mögen, wie sie Michelangelo zuerst für S. Lorenzo (Florenz) geplant hatte, machen im Kleinen die gleiche Entwicklung durch: auch sie bekommen starkschattende Giebel, leichte Fussverzierungen und eine schwellende Füllung.

Das Portal, ursprünglich einfach und durchaus untergeordnet, wird durch mehrfache vortretende Säulen allmählig zum Hauptstück der Façade. Das Portalfeld bekommt einen eigenen Giebel, sogar einen doppelten (Segment und Dreieck ineinandergeschachtelt).

Ebenso erhält das Fenster im Obergeschoss eine erhöhte Bedeutung für die Komposition: aus einem schmucklosen Rund wird es zu einem Prachtfenster, in dem die Architectur der Nischen ihre höchste Steigerung erfährt.

Die Voluten zeigen lange eine schwankende Formation: jene ersten, die L. B. Alberti an S. M. Novella gebildet und mit einer toden Inkrustation verziert hatte, blieben ohne Nachfolge. Auch die Voluten vom Dom in Turin und von S. Agostino in Rom zeigen die grosse Unsicherheit, die man dieser Form gegenüber empfand. Michelangelo projectirte für S. Lorenzo, sie durch angelehnte Jünglingsstatuen von kolossaler Grösse zu ersetzen. Vignola gab einen einfachen, ziemlich steilen Anlauf ohne ornamentale Behandlung (wie in andrem Zusammenhang — an der Kuppel — auch Bramante; vgl. Serlios Zeichnung, lib. III. fol. 66). Sangallo ist schwungvoller (vgl. S. Spirito; die gleiche Form an seinem Façadenentwurf bei S. Peter, bei Geymüller a. a. O. T. 48 Fig. 2). Ihm folgt der junge Giac. della Porta an S. Caterina de Funari, sucht aber durch Hinzufügung eines rückwärts gebeugten Nebenblattes am oberen Ende mehr Fühlung mit dem Hauptkörper zu gewinnen; bizarre Lösungen des Problems an S. Girolamo (M. Lunghi sen.) und namentlich an S. M. traspontina (Mascherino):

die Volute als Anlauf wie bei Vignola, aber oben mit Schneckenwindung endend und bekrönt von einem weiblichen Kopf mit jonischem Kapitell. Offenbar ein Versuch zu karyatidenartiger Bildung, der aber erst spät dem jüngeren Lunghi an S. Vincenzo ed Anastasio und S. Antonio de' Portoghesi glückt, wo die Aufgabe frei und schwungvoll gelöst ist. Die Durchschnittsform fand Giac. della Porta (Gesù); die Volute ist schwer, aber lebendig; das Niederrollen stark betont, wie es dem ernsten Stil gemäss ist. Maderna schliesslich gab der Linie den Charakter leidenschaftlicher Anstrengung (S. Susanna). Im späteren Barock verliert das Glied die Schwere und wird meist als einwärts gewölbte Strebe behandelt. So in den oben angeführten Bauten des jungen M. Lunghi, an S. Marcello von C. Fontana (als Palmzweige) u. s. f.

In Florenz erscheint die Volute — sehr kleinlich — in der Mitte gebrochen, d. h. sie ist zusammengesetzt aus zwei Gliedern, die sich in die Form theilen. Der Sinn für Schwung und grosse Bewegung fehlt hier gänzlich. (Vgl. z. B. S. Trinità von Nighetti.) Noch weiter vom römischen Barock entfernen sich die venezianischen Decoratoren, die die Volute in blosses Arabeskenwerk auflösen. (Vgl. S. M. ai Scalzi von Salvi.)

Der Giebelrand wird in der schweren Manier durch breite Akroterien nach seiner horizontalen Bedeutung hervorgehoben. Die einzelnen Pilaster in Statuen, Obelisken, Kandelabern, Flammentöpfen ausklingen zu lassen, ist kein barockes Motiv. Vignola wollte für den Gesù noch Statuen, Porta beseitigte alles dergleichen. Wenn der Barock eine Bekrönung giebt, so geschieht es in einer Massenform, wie eine Balustrade es ist, die für die ganze Façade gleichmässig gilt. Maderna an S. Susanna. (Das Motiv nahegelegt und eigentlich allein zu entschuldigen durch die Balustraden auf den Mauern zu beiden Seiten der Façade. Abb. 18.)

Auch die Stufen vor der Kirche werden zu Massenformen ausgebildet, nicht mehr einzeln vor der Hauptthüre, sondern stets über die ganze Breite der Façade hingeführt. (An S. Susanna ist die jetzige Form eine falsche moderne Restauration.) Selbst grosse Treppenanlagen, wie an S. Gregorio Magno, das auf der Höhe des Monte Celio steht, werden in keiner Weise gegliedert, um die Horizontalen in ihrer ganzen Macht wirken zu lassen. — Sonst sind die Treppen nur von sehr geringer Höhe; sie entsprechen dem Sockel der Kirche und der Barock bildet dieses Glied durchweg

sehr niedrig. Die Theoretiker der Renaissance verlangen dagegen gerade hierfür möglichste Höhe. Je höher, desto würdiger. So Alberti und auch noch Serlio.

So viel über die Gestaltung der einzelnen Theile. Wie eigenthümlich-sie immer gebildet sein mögen, sie machen nicht das Wesen des Stils aus, das Hauptsächliche bleiben die neuen Principien der Komposition.

Nische und Tafeln sind die Elemente der Flächendecoration. An S. Spirito sind sie so vertheilt, dass die Nische die Mitte des Feldes einnimmt, nach oben und nach unten in gleichem Abstand je eine Tafel folgt und nach allen Seiten ein angenehmer Raum frei bleibt. Dies ist Renaissanceempfindung. Der Barock bringt ein neues Gesetz: die Fläche wird nicht mehr als ein in sich geschlossenes Ganzes befriedigend gefüllt, die Nischen erscheinen beengt zwischen den Pilastern, sie haben nicht genug Raum um sich, darum drängen sie nach oben; sie halten sich nicht mehr ruhig in der Mitte der Fläche, sondern wie schon ihre decorative Gestaltung den Hochdrang ausspricht, so zeigt auch ihre Lage, dass sie mit aller Macht aufwärts streben: gewöhnlich gehen sie so weit, bis sie an der Kapitellzone anstossen, oft wird auch diese durchbrochen.

Nun muss aber eine solche Komposition beunruhigend, ja ängstigend wirken, wenn nicht eine Lösung des Konflikts geboten wird. Sie erfolgt in der That im Obergeschoss: hier beruhigt sich die Erregung, Fläche und Füllung kommen in ein befriedigendes Verhältniss.

Dieser verticalen Entwicklung geht eine horizontale zur Seite.

S. Spirito zeigte eine Façade von fünf Pilasterintervallen, gleichmässig nebeneinander, mit der einzigen Abwechslung, dass das mittlere etwas breiter war. Diese Koordination ersetzt der Barock durch eine energische Subordination. Und zwar in einem anderen Sinne als die Renaissance Subordination verstand. Auch sie hatte ihre Façaden gegliedert in unabhängige und abhängige Theile: gewöhnlich ist es ein dominirender Mittelbau, flankirt von kleineren Eckbauten, die durch zurücktretende Partien mit dem Hauptkörper verbunden sind. Die subordinirten Glieder aber — und dies ist das Entscheidende — bewahren stets den Charakter selbstständiger Individualität, sie sind untergeordnet, aber geniessen eine ganz freie Entwicklung, man merkt in keiner Linie, dass sie

ihr Wesen ob eines Anderen, Mächtigeren Willen verläugnen müssten. Der Barock dagegen erkennt keine freien Einzelexistenzen an; Alles bleibt in der allgemeinen Masse beschlossen. Seine horizontale Gliederung besteht darin, dass ein Mittelstück vortritt, die Seitentheile aber stufenweise zurückbleiben und in einem formlosen, ungegliederten Zustand verharren. Schmuck und Säulen verbreiten sich nicht gleichmässig über die ganze Breite der Façade, sondern es findet nach der Mitte zu eine Steigerung statt von Pilastern zu Halbsäulen, von Halb- zu Dreiviertelsäulen und während die Eckfelder leer bleiben, entfaltet sich in der Mitte die Pracht der Decoration in aller Fülle.

Fügt man hinzu, dass in der Grösse stets das Kolossale gesucht wurde, so möchten die Gesetze erschöpft sein, nach denen jene Façaden entstanden, über denen nicht nur Rom, sondern ganz Italien die Renaissance in Kurzem vollständig vergessen konnte.

Die zweite Periode des Barock hat schon keinen Sinn mehr für die verticalen und horizontalen Steigerungen, sie decorirt die Fläche gleichmässig durch (schon S. Andrea della Valle 1665). In Oberitalien, namentlich Venedig, war von Verständniss hiefür überhaupt nie die Rede.

An einer organischen Durchgestaltung des Kirchenkörpers war dem Barock nichts gelegen. Die Langseiten werden vollständig vernachlässigt und dies nicht einmal verdeckt. Man begnügt sich mit der reichen Ausführung des Kopfes, die anderen Theile brauchen nur leicht angelegt zu sein. Man nimmt Backstein statt Travertin; eine dürftige Folge von Lisenen fasst anfänglich noch die Kapellenfenster ein, später unterbleibt auch diese; ebenso verschwinden die Voluten, die sonst oben an dem zurücktretenden Oberbau nach dem Muster der Façadenvolute wiederholt worden waren. Auffälligstes Beispiel dieser Vernachlässigung: die Nebenseiten von S. M. del miracolo und del monte, die den Eingang zum Korso bilden.

Die Gestaltung der Umgebung kann sich selbstverständlich auch nur auf den Platz vor der Façade beziehen. Bramante hatte für seine centralen Bauten allseitig umschliessende Rahmen projectirt. Vgl. die grossartige Einfassung von Portiken, die S. Peter bekommen sollte (bei Geymüller Taf. 7). Der Barock, der in seiner Architectur principiell nicht von Körpern spricht, wünscht im Gegentheil den Blick von den Seiten abzuhalten. Was hinter der

Façade sich birgt, soll Ueberraschung sein. Dagegen wird für die Façade selbst womöglich ein weiter Vorraum geschaffen. Der Barock braucht Platz. Grossartigstes Muster: die Colonnaden Bernini's.

3. *Historische Entwicklung des Façadenbaues.* Wir haben gesagt, *S. Spirito* gebe gleichsam das Schema für alle späteren Façaden: Alles noch im Keime enthalten, keine besondere Lösung vorausnehmend. Die zwei Ordnungen oben und unten gleich, kein Vortreten der Mitte, das Gebälk bleibt ganz ruhig und ungebrochen.

Façade von *S. Caterina de' Funari*¹⁾ von Giacomo della Porta. Sein Erstlingswerk; vollendet 1563. Das neue Gefühl ist vorhanden, aber wagt nur erst leise sich kundzugeben.

Pilasterordnung noch gleich in beiden Ordnungen, aber die Flächenfüllung schon verschieden nach den Stockwerken: unten gedrängt, ohne freien Raum, oben wohliger. Die Kapitellzonen mit saftigen Kränzen. Horizontale Entwicklung: die drei Mittelfelder mit dem Gebälk vorgeschoben, Eckpilaster einzeln verkröpft. Thürbildung schon bedeutender mit freien Säulen. Im Ganzen noch eine schüchterne Schlankheit²⁾.

Gesù in Rom. Das erste grosse Werk, das Porta als Nachfolger Vignola's schaffen durfte. Die Aenderungen, die Porta am Plane seines Vorgängers vornahm, sind von allerhöchstem Interesse. Man sieht hier in das intimste Wachsthum des Stils. Vor dieser Betrachtung möchte ich aber die kleine Façade von *S. M. de' monti* (Abb. 15)³⁾ heranziehen, die zwar erst nach dem Gesù entstand (1580 vollendet), aber im Zusammenhange mit der eben analysirten *S. Caterina* besprochen werden muss. Sie zeigt den gleichen Typus 16 Jahre später.

1) Abb. bei *Rossi*, insignia templa Romae. fol. 61. *Letarouilly*, édifices de Rome moderne. I. pl. 7. *Peyer-Imhof*, Renaissance-Architektur Italiens. Taf. 34. *Gurlitt*, Barock in Italien. Fig. 26.

2) Die Façade von *S. Annunziata* zu Genua (Abb. bei P. P. Rubens, palazzi di Genova. I. 61) wird dem römischen Porta mit Unrecht zugeschrieben. Sie ist von seinem mailändischen Namensvetter gebaut (s. oben S. 7, Anm. 7), was man dem principiell verschiedenen Stil schon hätte entnehmen können.

3) *Rossi*, 71. *Letarouilly*, 27. *Burckhardt*, Renaissance in Italien. Fig. 67.

Die Façade wirkt schwerer und bewegter. Sockel niedrig, Pilaster breit, starke Attica über der ersten Ordnung, wodurch dem Untergeschoss das Uebergewicht gesichert wird. Die Attica durchsetzt vom Oberfenster. Giebel breit auslaufend. Horizontale Entwicklung: die Aussenfelder treten zurück (mit den Voluten), an den Eckpilaster des Hauptbaues schliessen sie sich mit einem Halbpilaster an, so dass eine Abstufung entsteht, die bei S. Caterina noch fehlt. Die Plastik der Decoration nach der Mitte lebhaft gesteigert; die Eckfelder sind schmal und bleiben ganz leer, Kapitellzonen hier nur dürftig gefüllt. Verticale Entwicklung: Ordnung unten korinthisch, oben komposit; die Tafeln oberhalb und unterhalb der Nischen in energischen Gegensatz gebracht: die untere sockelmässig quadratisch und gebunden, die obere freier und schmuckvoll. Weiterer Gegensatz der Behandlung nach der Verschiedenheit des Geschosses. Ueber dem Portal eine stark schattende Tafel, die Kapitellzone durchbrechend. Oben Alles ruhiger; aber der Gegensatz noch nicht rein und stark herausgearbeitet. Sonst ist diese Façade eine der vorzüglichsten des Stils.



Abb. 15.
S. M. de' monti.

Il Gesù. Vignola's typischer Barockbau. Er starb 1573, als die Façade (Abb. 16) noch nicht angefangen war. Der Fortsetzer des Baues, Giacomo della Porta, machte einen neuen Entwurf (Abb. 17) und vollendete die Façade darnach 1575.

Das System ist beiderseits das gleiche; zurücktretende Eckfelder, Gliederung in Doppelpilastern, Hauptaccent auf die Mitte geworfen: hier die Pilaster zu Säulen gesteigert, das Portalfeld mit eigenem Giebel bekrönt. Aber wie so ganz anders ist die Wirkung bei scheinbar wenig abweichender Ausdrucksweise. Wie ruhig und klar erscheint Vignola; er berührt uns noch fast renaissancemässig gegenüber dem Porta. Und in der That, der Eindruck der Façade ist hauptsächlich bedingt durch den alten Sinn für bestimmte Durchgliederung und das Gefühl der Selbstständigkeit des Einzelnen.

TEMPLI IESV ROMÆ PARS ANTERIOR
IACOBO VIGNOLA ARCHITECTO INVENTORE

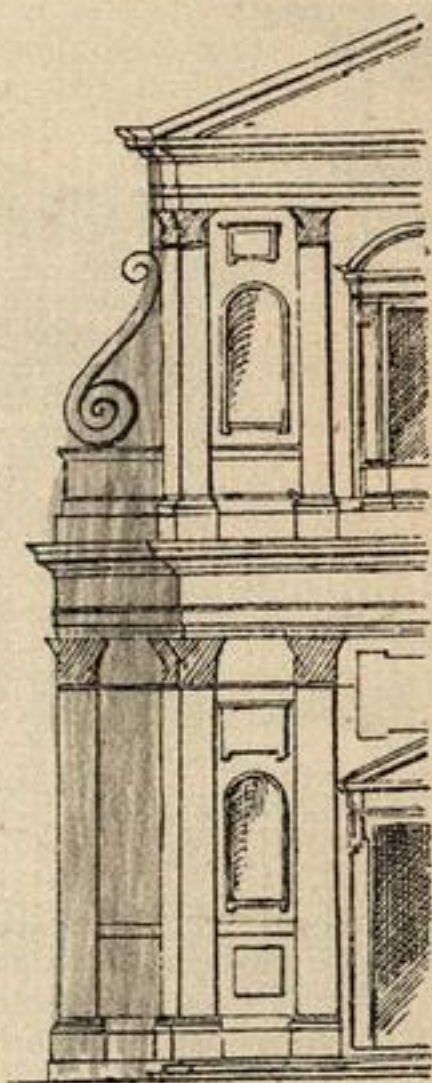

Abb. 16.
Il Gesù. (Vignola.)



Facciata del Gesù come al presente si trova fatta da Giacomo della Porta.

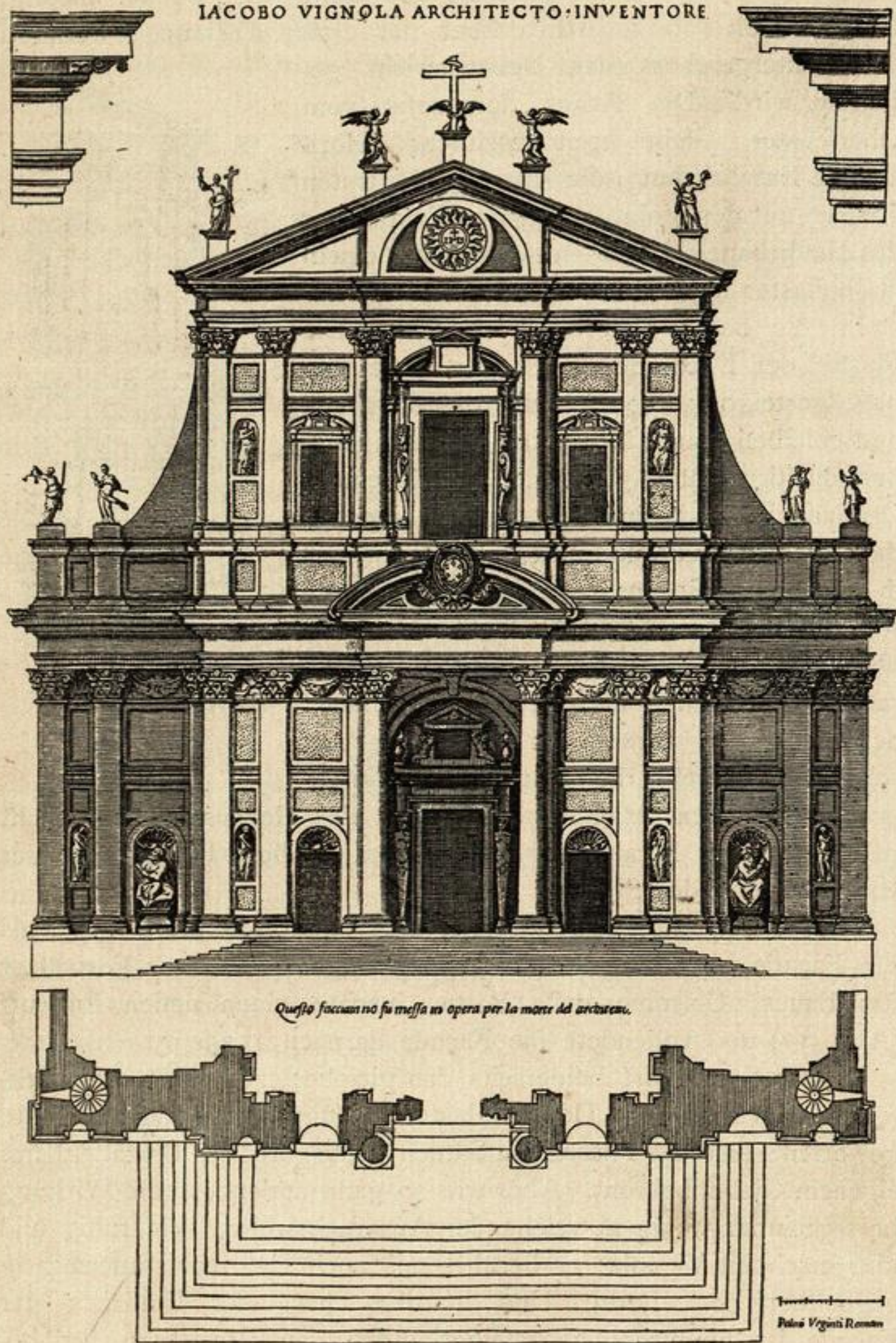
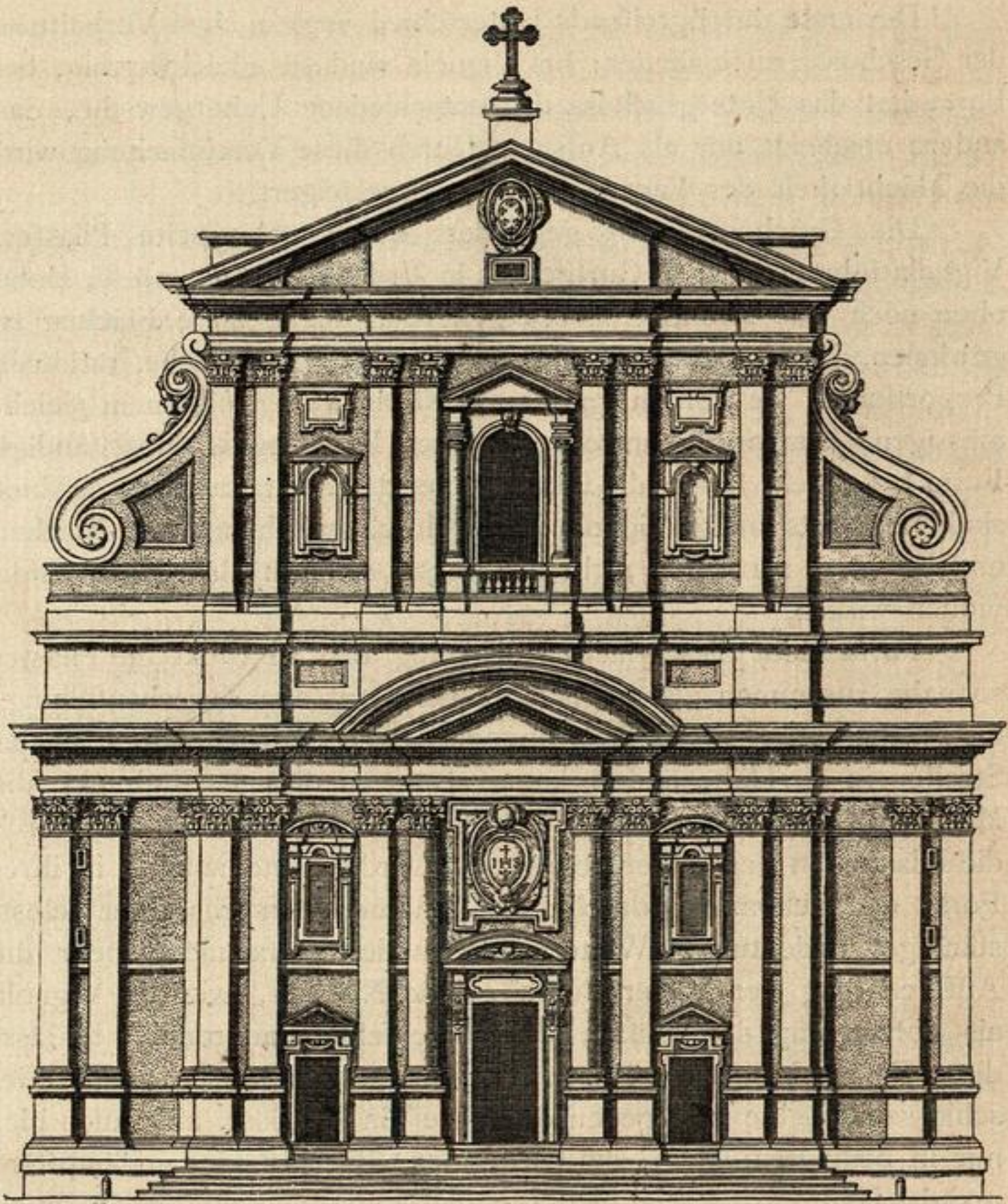

Abb. 17.
Il Gesù. (G. della Porta.)

Der erste durchgreifende Unterschied liegt in dem Verhältniss der Geschosse zu einander: bei Vignola sind sie gleichwerthig, bei Porta hat das Untergeschoss das entschiedene Uebergewicht, das andere erscheint nur als Aufsatz. Durch diese Vereinfachung wird die Mächtigkeit der Façade bedeutend gesteigert.

Die Geschosse sind gegliedert durch gekuppelte Pilaster. Vignola führt mit einem Gurtgesims in $\frac{2}{3}$ Höhe unten und $\frac{3}{4}$ Höhe oben noch eine zweite Gliederung herbei, um kleinere Flächen zu gewinnen. Die so entstandenen Felder haben alle einfache, rationale Proportionen: sie werden gefüllt mit Nischen oder mit einem gleichmässigen Rahmenprofil umzogen, in jedem Fall aber als selbstständige Form behandelt. Selbst die Pilaster, die als Paar zusammengeordnet sind, verselbstständigt Vignola wieder durch zwischengefügte Nischen und Rahmen, sie sollen nicht als Masse, sondern als einzelne Individuen wirken.

Porta giebt dies Princip vollständig auf. Er rückt die Pilaster so nahe zusammen als möglich und entfernt alle Zwischenfüllung; die Flächen belässt er in ihrer ungegliederten Ganzheit (ein schmaler Streifen in $\frac{1}{2}$ Höhe ändert kaum etwas an diesem Eindruck), die Masse soll als Masse zur Geltung kommen, die Felder, die durch die Pilaster an der Mauer abgegrenzt werden, sind zufällig in ihrer Form und bekommen durch keine Rahmen den Charakter selbstständiger Bedeutung. Weiter aber duldet Porta nicht mehr die Auflockerung der Mauer durch grosse Nischen, wie sie Vignola als Fortsetzung der Thüren in den Eckfeldern anordnete; er lässt diese Felder leer und gewinnt dadurch den Eindruck massiger Geschlossenheit, die erst gegen die Mitte hin sich löst, aber auch hier nur in bedingtem Mass: die Plastik der Säulen ist eine gedämpftere und das Hauptportal zeigt nicht die freie triumphbogenartige Oeffnung wie bei Vignola. Bei allem Zurückhalten kommt aber die horizontale wie die verticale Entwicklung wirksam zur Erscheinung und zwar hier zum ersten Mal in ganz grossen Verhältnissen. Die lastenden Elemente überwiegen; Sockel, Gesimse, Attica, Giebel und Voluten, Alles ist bedeutend wuchtiger gebildet. Die Architectur ist hier zum Ausdruck eines beinahe drückenden Ernstes gekommen.

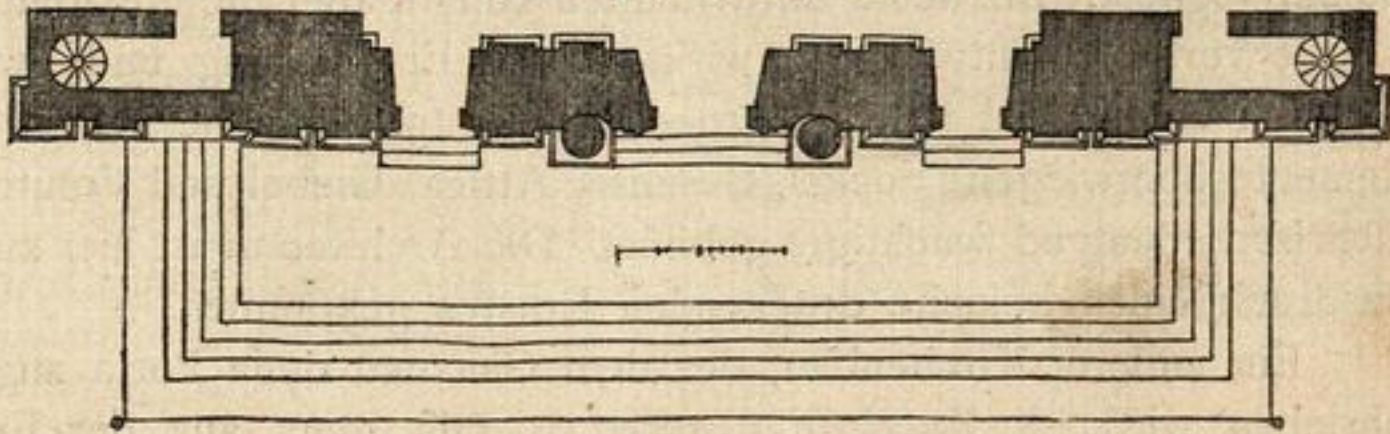
Ein anderer Kirchenbau, der dem Giacomo della Porta zugeschrieben wird, *S. Luigi de' Francesi*¹⁾, fällt ganz aus der Ent-

1) Rossi 39, Gurlitt 31.

wicklungsreihe heraus, ja er zeigt ein so unsicheres Tasten, dass man sich kaum entschliessen kann, den Meister von Maria de' monti und vom Gesù dafür verantwortlich zu machen¹⁾. Von den Principien, die Giacomo's Werke mit wachsender Kraft verwirklicht zeigen, verräth diese öde Façade keine Spur. Nach dem Vorbild von S. M. della anima ist die Façadenwand in gleicher Breite auch im obern Geschoss durchgeführt, indessen der Giebel nur dem Mitteltheil entspricht. Aber wie ungenügend ist diese riesige Fläche gegliedert. Der Architect versucht alle Mittel: Pilasterbündel, vorgeblendete Arcaden, runde und eckige Nischen, Eintiefungen, Relieftafeln, Formen, die Porta sonst nie gebraucht, und all' das über die Fläche zerstreut ohne architectonischen Sinn, von verticaler Entwicklung keine Spur u. s. w.²⁾

Ohne selbstständigen Werth sind auch die Façaden des Martino Lunghi sen. Er ist ein befangener oberitalienischer Meister, der sich in Rom ängstlich nach Mustern umsieht, und das Beste dem Giac. della Porta verdankt.

S. Atanasio dei Greci (voll. 1582)³⁾ ist ziemlich langweilig. Von oberitalienischer Herkunft sind die zwei Thürme⁴⁾, die aus den Eckfeldern aufsteigend den Giebel in die Mitte nehmen; ebenso die nach innen abgestuften Flächen im Obergeschoss, ein Motiv,

1) Vas. I. 123: es seien Stücke eines andern Baues in die Façade eingefügt worden. Es mag das mit von Einfluss gewesen sein. Porta baute auch nicht selbst, vgl. den Ausdruck Baglioni's p. 77: le porte con li due ordini della facciata furono di suo ordine e disegno.

2) Die Entstehungszeit der Façade ist unbestimmt. Dass auch A. da Sangallo einen Entwurf zur Façade machte (Vas. V. 484), könnte auf eine frühe Inangriffnahme des Werkes hindeuten. Andererseits gäbe die Notiz bei Vasari (oben Anm. 1) einen terminus ante quem; wenn der Ausdruck: „le dette pietre ed altri lavori furono posti nella facciata della chiesa di S. Luigi“ (I. 123) auf die jetzige Façade und nicht etwa auf eine provisorische zu beziehen ist. Fällt der Bau wirklich vor 1568 (Zeitpunkt der Vasari-Notiz), so käme er in unmittelbare Nähe von S. Caterina de' funari, wäre also dem Porta unmöglich zuzuschreiben. Vielleicht gehen nur die Portale auf ihn zurück.

3) Rossi 62.

4) In Oberitalien werden aber die Thürme nicht so mit der Masse verbunden, sondern isolirt. Vgl. die Zeichnungen bei Serlio z. B. fol. 215.

das der spätere Barock ausgiebig verwerthet¹⁾. Lunghis zweiter Bau, S. Girolamo de' Schiavoni (1585)²⁾, wiederholt die Jugendperiode des Porta, aber ohne Genie. Er hält im Ganzen am System von S. Caterina fest, mit noch ängstlicherer Flächenfüllung, was er als Oberitaliener mitbringt, verbindet sich schüchtern mit den neuen römischen Motiven der Subordination. Das Ganze macht keinen unerfreulichen Eindruck; wir haben es aber nicht mit der Geschichte der Künstler, sondern mit der des Stiles zu thun und können uns bei den Leuten aus den hintern Reihen nur flüchtig aufhalten.

Zu diesen gehört auch der Meister von S. M. Traspontina³⁾. Seine Befangenheit zeigt sich in den Proportionen: drei gleiche Mitteltheile; dagegen ist das Detail lebhaft und kräftig, was auf einen zweiten Künstler deutet⁴⁾.

Von Francesco da Volterra die tüchtige M. di Monserrato, die aber bei aller Fülle und Ueppigkeit der Einzelbildungen im System auch nicht über Caterina de' Funari hinauskommt. An S. Giacomo degli Incurabili gehört das Neue nicht ihm, sondern dem Vollender der Façade, dem Carlo Maderna.

In Carlo Maderna erschien wieder eine vorwärtstreibende Kraft. Er knüpft an die letzten Werke des Porta an, geht dann aber selbstständig weiter. Die Gedanken des Barockstils werden von ihm mit einer wirklich hinreissenden Gewalt vorgetragen: er sucht stets nach dem Bedeutenden in Masse und Bewegung.

Seine erste selbstständige Schöpfung, die Façade von *S. Susanna* (Abb. 18), ist seine beste geblieben. Ein Werk von prächtigem Kraftgefühl und doch massvoll. Die Façade dreifach nach den Seiten abgestuft; im plastischen Ausdruck von Pilastern zu Halb-, von Halb-

1) Das verwandte *Trinità de' monti* geht nicht auf Domenico Fontana zurück, wie gemeinhin angenommen wird. Von D. Fontana stammt nur Treppe und Portal der Kirche. (Vgl. die betreffende Notiz zur Abbildung in Rossi's *nuovo teatro delle fabbriche di Roma moderna*.) Ebenso ist es ein Irrthum, wenn Ranke (Päbste I⁸ 310) eine Stelle aus des Gualterius *vita Sixti V.* auf die spanische Treppe deutet, wo offenbar diese Kirchentreppe gemeint ist (*scalasque ad templum illud ab utroque portae laterae commodas perpulcrasque admodum extruxit*).

2) Rossi 66.

3) Rossi 65.

4) Wahrscheinlich hat Salustio (Salverio) Peruzzi die Façade angelegt, Ott. Mascherino sie vollendet. Die Vergleichung mit S. M. della Scala lässt diese Ueberlieferung als richtig erscheinen.



Abb. 18.
S. Susanna.

Dreiviertelsäulen fortschreitend. Die äusseren Felder bleiben nicht leer, Maderna nimmt den Ausgangspunkt im Geschmückten (zwei Relieftafeln übereinander), um in einer überquellenden Fülle zu enden. Nischen mit ihren Statuen, Giebeln, Kränzen, alle reicher und bewegter als früher. Der Reichthum entladet sich im Aufwärtsdrängen: höchst energische Betonung des Verticalstrebens, das erst in der gleichmässigen Füllung des Giebelfeldes sich beruhigt zeigt. Dem Porta gegenüber beweist aber Maderna schon hier, dass der schwere Ernst aus der Kunst zu weichen beginnt; der Druck scheint sich zu heben; die Formen regen sich freudiger, die Macht der Horizontale ist gebrochen.

Unter dem Einfluss von S. Susanna ist die Façade der Chiesa nuova ¹⁾ entstanden (von Fausto Rughesi, nicht M. Lunghi). Bedeutend schwächer. Auch Maderna hielt sich nicht auf der Höhe. Für S. Peter reichte seine Kunst nicht aus. Da er im Einfachen das Bedeutende nicht zu finden wusste, sucht er es im Gehäuften und Mannigfaltigen: er wird lärmend und unangenehm. Mit S. Peter lenkt der Stil in seine zweite Periode ein. Wir haben uns damit nicht mehr abzugeben.

Ein Nachzügler der früheren Zeit ist der brave Soria. Er hat eine ganze Reihe von Kirchenfaçaden errichtet: S. M. della Vittoria²⁾, S. Caterina da Siena, S. Gregorio Magno³⁾, S. Carlo de' Catinari⁴⁾. Ihr Werth liegt nicht in der lebhaften, gedankenreichen Komposition, sondern in dem Ernst, mit dem Soria diese Travertinmassen behandelte. Er ist der eigentliche Vertreter der römischen gravitas; durchaus selbstständig, macht er von den Reizmitteln einer entwickelten Kunst nur sehr mässigen Gebrauch. *S. Gregorio Magno* auf dem Monte Celio gilt als das berühmteste Beispiel. Es handelte sich darum, der zurückliegenden Kirche einen Pfeilerhof mit Façade vorzubauen und den Aufgang monumental zu gestalten. Soria entledigte sich der Aufgabe mit wenig Genie, aber mit tüchtiger Gesinnung. Von der Treppe habe ich schon gesprochen: es sind gleichmässig durchgehende Stufen von der

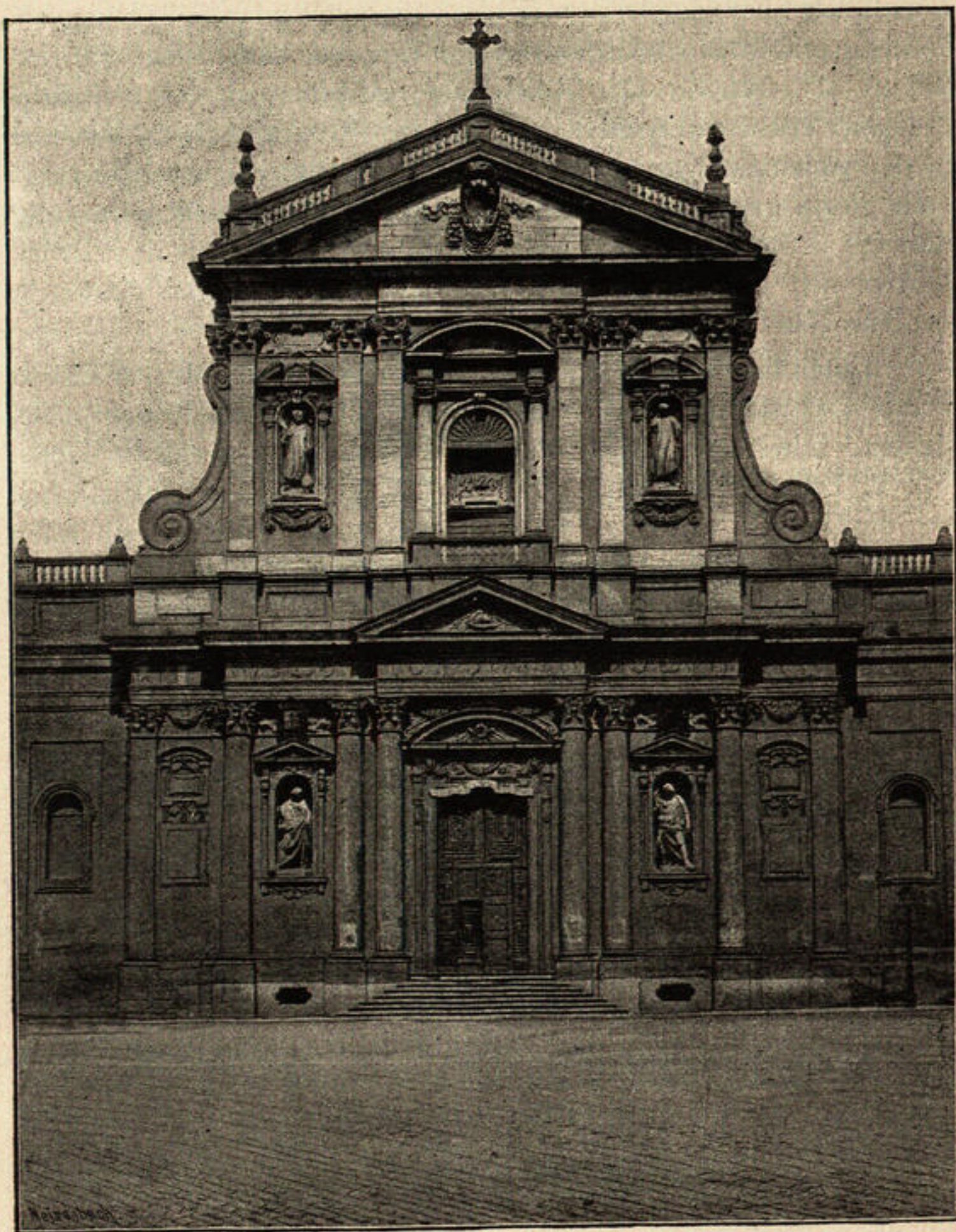
1) Rossi 29. Lübke, *Gesch. der Architectur* 8 Fig. 880. Gurlitt, a. a. O. Fig. 83.

2) Rossi 70.

3) Ibid.

4) Rossi 50.

Breite der Façade, drei Absätze bilden die ganze Gliederung. Oben eine Façade von zwei Geschossen zu je drei Intervallen, durch Doppelpilasterbündel gegliedert, unten von Bogen, oben von Fenstern durchbrochen, beide aber verhältnissmässig klein gebildet, um den Eindruck geschlossener Massigkeit nicht zu stören. Der Giebel entspricht nur dem Mitteltheil¹⁾. Milizia²⁾ klagt, dass der Architect die Gunst des Terrains nicht besser zu verwerthen gewusst habe. „Bei einer solchen Erhebung, bei so viel freiem Raum nach vorn, hätte man einen malerischen Durchblick schaffen können, so dass der Pfeilerhof und die (hintere) Façade der Kirche gleichzeitig sichtbar geworden wären“. Der Vorwurf ist berechtigt, aber er trifft nicht das Können, sondern das Wollen des Architecten. Die reichen, malerischen Prospective entsprechen nicht dem ersten Geschmack des ersten Barockstils.

4. *System des Innenraumes.* Der Barock verlangt möglichst weite und hohe Räume. Aber nicht die gleichmässige Steigerung der Grössenverhältnisse bedingt den Eindruck. Bramante's S. Peter ist nicht barock. Man findet hier wohl einen Kuppelraum von den bedeutendsten Dimensionen, aber um ihn herum ordnete Bramante vier Nebenkuppelräume an, die ihn nicht beengen, aber ihm doch ein Gegengewicht bieten. Sie behaupten dem grossen Raume gegenüber ihre Selbstständigkeit und mässigen so den Eindruck des Ueberwältigenden. Michelangelo rechnete im Gegentheil gerade auf diesen Eindruck; er drückte die Nebenräume so weit herab in ihrer Grösse, dass sie neben dem Hauptraume nicht mehr aufkommen können, und gewann so ein unbedingt dominirendes Centrum, dem gegenüber alles Andere unfrei und ohne eigenen Willen erscheinen muss. Der Durchmesser der Nebenräume ist bei Michelangelo nur ein Drittel von dem des Mittelraumes ($d : D = 1 : 3$), bei Bramante betrug er mehr als die Hälfte des Kuppeldurchmessers (d zu D steht im Verhältniss des goldenen Schnittes).³⁾

Mit dieser bestimmten Absicht, möglichst grosse Räume „aus einem Stück“ zu geben, verbindet sich natürlich die andere, die

1) Dies Motiv kehrt wieder bei S. Carlo de' Catinari und S. Caterina da Siena.

2) Milizia, *memorie* II. 143.

3) Es ist Renaissanceempfindung (wie sie in Oberitalien lange sich festhält), wenn Galeazzo Alessi an S. M. da Carignano (Genua) Nebenkuppeln und Hauptkuppeln wie $1 : 1,25$ proportionirt.

Mauern dieser Räume mit einer einzigen Ordnung zu gliedern. Alle Rücksicht auf menschliche Grössenverhältnisse wird aufgegeben, um eben jene spezifisch barocke Wirkung des Ueberwältigenden zu gewinnen. Bramante hatte wohl auch Kolossalgliederungen angeordnet, aber daneben immer noch rein entwickelte, fröhliche Säulen kleinerer Ordnung, an die man sich anklammern kann. Das Kolossale schlägt so nicht nieder, sondern wird gleichsam fassbar, das Gefühl findet eine Beruhigung in diesen ihm näher stehenden Gestalten, ihre ungestörte Existenz giebt ihm selbst Halt und Sicherheit.

Michelangelo will nur das Kolossale. Das Kleinere kann nicht mehr selbstständig daneben bestehen. Wo es auftritt, wie an den kapitolinischen Bauten, da tritt es gedrückt und gehemmt auf. Man erinnere sich an jene Säulen, die von der Last an die Pfeiler herangedrängt werden. Der Mensch muss sich beugen vor dem Uebergewaltigen.

Das Interieur der Renaissance ist darauf berechnet, dass der Mensch es beherrsche, mit seinem Lebensgefühl es ausfüllen könne; im Barock wird er vom Raum verschlungen, er versinkt im Uebergrossen. Nach diesen Gesichtspunkten gestaltet sich der kirchliche Innenbau.

a. Das Langhaus mit Kapellen. — Für den vereinfachten Grundriss gab der Gesù das entscheidende Beispiel: ein Schiff von bedeutendster Höhen- und Breitenausdehnung, statt aller Nebenschiffe nur eine Reihe von Kapellen, die, dunkel gehalten¹⁾, keinen Anspruch auf selbstständige Bedeutung machen und mehr als Uebergang, denn als Abschluss dienen. Eine „malerische“ Architectur der grossen Wandaltäre in der Tiefe thut das Uebrige, die Grenze zu verwischen und die Phantasie in's Unbestimmte zu leiten. Die Kapellen der Renaissance sind im Gegentheil klar bis in den hintersten Winkel.

Die Querschiffe gelangen ebenso wenig zu einer bedeutenderen Entwicklung; sie haben meist keine grössere Tiefe als die Kapellen²⁾.

1) Die Fenster des Schiffes so hoch, dass kein directes Licht in die Kapelle dringt.

2) Es scheint das nicht nur darin begründet zu sein, dass der ganze verfügbare Raum von der Breite des Mittelschiffes absorbiert wurde, sondern man wollte dem Langhaus kein starkes Gegengewicht bieten. Der spätere Barock giebt wieder ausladende Querschiffe.

Der Chor schliesst im Halbrund.

Einschiffige Kirchen mit Kapellen waren während der ganzen Renaissance entstanden, aber doch stets nur bei kleinen Dimensionen. Grössere Räume suchte man stets zu gliedern. Das Neue am Gesù ist die Uebertragung des *einen* Schiffes auf grosse Verhältnisse. Man fragt nach Uebergängen. Darauf ist zu antworten mit dem Hinweis auf die eben erwähnte Redaction des bramantischen S. Peter durch Michelangelo. Noch bedeutender und jedenfalls unmittelbar bestimmend für Vignola ist das Beispiel gewesen, das Michelangelo an der Kirche von S. M. degli angeli gab. Bekanntlich handelte es sich um die Umwandlung eines antiken Thermenraums in eine Kirche für die Karthäuser. Michelangelo übernahm die Aufgabe. Nun war er nicht der Mann, der aus Pietät das Alte schonte; wenn der antike Langsaal seine Form im Wesentlichen behielt, so geschah dies darum, weil er Michelangelo's Ideen entsprach. Die Zeit war gekommen, wo das Raumgefühl der späten Römer wieder verstanden wurde. Die Renaissance hatte sich mehr am Centralbau des augusteischen Pantheon begeistert. Für die Wände hatte Michelangelo auch schon Kapellen angenommen, wie der Gesù sie zeigt. (Sie wurden im 18. Jahrhundert wieder vermauert.)

Trotzdem bleibt Vignola das ungeschmälerte Verdienst, die typische Form zuerst rein ausgebildet zu haben. Alles Frühere erscheint neben dem Gesù schmal und eng. Sein Langhaus wird in der Folge sogar bestimmend für den Ausbau von S. Peter, wo Nebenschiffe zwar nicht umgangen werden konnten, aber doch in einer Form gegeben wurden, die ihnen den Charakter von eigenen Räumen benimmt. (Auflösung in ovale Kuppeln; ausserdem verwehrt die Breite der Pfeiler den Einblick vom Hauptschiff aus zum grössten Theile.)

Der Barock hielt aber das Ideal eines einzigen Raumes, dessen Bedeutung nur in den grossen Verhältnissen liegt, nicht lange fest. Es macht sich im 17. Jahrhundert bald ein Streben nach dem Malerischen bemerkbar, im Sinne grösserer Mannigfaltigkeit. Man will reiche Durchblicke, interessante Verkürzungen und Anderes, was nur durch freie Säulenstellungen und Theilung des Raumes zu erreichen ist. Mit dieser Theilung sinkt auch der Sinn für die absolute Grösse.

Ein höchst eigenthümliches Beispiel für den Charakter dieser späteren Zeit bietet S. M. in Campitelli. In Oberitalien, namentlich in Venedig, hatte die Architectur immer stark unter solch' malerischen Einflüssen gestanden. Wie ganz verschieden ist selbst Palladio's Redentore ¹⁾ von römischen Mustern. (Coupirung des Raumes, Kuppelraum vom Langhaus abgetrennt, Durchsicht durch die hinteren Säulen in einen neuen Raum.)

b. Das Tonnengewölbe. — Der Raum wird gedeckt durch ein Tonnengewölbe. Es ist durchaus unbarock, das Langhaus in eine Reihe einzelner Kuppeln aufzulösen, wie es in Venedig beliebt ist und wie selbst ein dem Barock nahestehender Meister Pellegrino Tibaldi es thut (S. Fedele, Mailand. Ebenso S. Ignazio, Borgo S. Sepolcro). Der Stil will den Raum nicht in einzelne Kompartimente theilen, sondern möglichst an einem Stück lassen und diesen Dienst thut die Tonne.

Nach L. B. Alberti hat sie vor der flachen Decke auch eine grössere „dignitas“ voraus; vor Allem aber ist es wesentlich, dass sie den Eindruck der Bewegung giebt: die Tonne scheint sich jeden Augenblick auf's Neue zu wölben, ja bei bestimmten Proportionen glaubt man ein Wachsen des Raumes nach oben zu empfinden. Die Gliederung der Tonne geschieht ursprünglich durch breite Gurten, die den Pilastern der Wände entsprechen; dann wird mehr und mehr der tectonische Zusammenhang aufgehoben, der Gewölbeansatz verdeckt und das Ganze der Decoration anheimgegeben.

Die Anwendung der Tonne war stets abhängig von der Beleuchtungsfrage. Bedeutend konnte sie erst werden, als man wagte, die Rundung mit Lichtöffnungen zu durchbrechen (Stichkappen mit mannigfach geformten Fenstern). Dadurch allein war das für den kirchlichen Charakter unentbehrliche Oberlicht zu gewinnen. Die Tonne von Alberti's S. Andrea (Mantua), einem Bau, der dem Barocktypus nahe kommt ²⁾, konnte bei den kleinen Verhältnissen dunkel bleiben und die Lichtzufuhr der Kuppel überlassen.

¹⁾ Scamozzi, les bâtimens de Palladio. Fol. tom. III. pl. 1 ff.

²⁾ Einschiffiges Langhaus mit Kapellen; Kuppel und runder Chorabschluss. (Grundriss bei Burckhardt, Ren. Fig. 75.) Unbarock ist aber die Länge des Schiffes im Verhältniss zur Kuppel (3 : 1, während sie kaum die Proportion von 2 : 1 haben sollte), die bedeutende Behandlung der Querarme (Kapellen an den Seitenwänden) und die kleine Chorapsis.

Die ersten Stichkappen mit Halbrundfenstern in der Tonne des Carmine (Padua), noch aus dem XV. Jahrhundert¹⁾.

Bei den Kreuzgewölben von S. M. degli Angeli war die Lösung leicht.

Entscheidend: Gesù, wo aber die jetzige Decoration einer viel späteren Zeit angehört (Abb. 19).

In S. Peter Tonnenfenster erst durch Maderna in den vorderen Theilen des Langschiffes.

c. Die Wandbehandlung. — Die Wand ist von den Kapelleneingängen durchsetzt. Diese Eingänge sind im Bogen gewölbt und werden eingefasst von Pilastern, die die Wand ihrer ganzen Höhe nach gliedern.

Die Einheit dieser Wandordnung ist ein Motiv, zu dem die Renaissance nur sehr langsam kam. Einschiffige, flachgedeckte Kirchen mit Kapellen, wie Cronaca's S. Francesco al monte (Florenz) von 1500, haben zwei vollständige Pilasterordnungen übereinander: die untere rahmt die Kapellen ein, die obere die Fenster. Später beseitigt Sansovino (S. Marcello, Rom und S. Francesco della Vigna, Venedig) die obere Ordnung, lässt die Mauer mit den Fenstern ungegliedert und drückt sie auch in der Grösse zu einer Art von Attica herab. — Das Gewölbe wird mit einem einheitlichen System verbunden bei Alberti (S. Andrea, Mantua), in grössern Verhältnissen aber sind zwei Ordnungen das Gewöhnliche für den Langbau und namentlich für den Centralbau.

Bramante hatte auch für S. Peter diese Zweitheilung zuerst angenommen (Geymüller a. a. O., T. 3, 4, 5), dann aber sich zu einer durchgehenden Pilasterordnung mit unteren Säulen entschlossen (Geym. T. 13) und schliesslich gar zu einer reinen Kolossalordnung, wenigstens theilweise: die (kleinern) Säulen werden in die Umgänge an den vier Enden der Kreuzarme verwiesen (Geym. T. 14).

Michelangelo beseitigt sie auch dort (s. o.). Von da an bleibt das System massgebend für die römischen Bauten. In Oberitalien hatte man einen kleinlichen Sinn nie ganz überwinden können, man wird selten ein Werk treffen, das der römischen Empfindung für das Grosse nahe käme. — Auch in Rom meldet sich im spätern Barock wieder die Neigung zu kleinen Theilen.

¹⁾ Burckhardt, Ren. in Italien S. 134.

Wölflin, Renaissance und Barock.

Die Gliederung der Wand geschieht durch Pilaster. Der Pilaster ist der nothwendige Ausdruck des gehaltenen Ernstes. Oberitalien mag nie die Säule ganz missen (Palladio), in Rom erscheint sie erst, nachdem die Façade sie wieder aufgenommen, auch im Innern (nach der Mitte des XVII. Jahrhunderts).

Der einfache Pilaster konnte bei den gewaltigen Flächen keine genügend starke Gliederung abgeben; Bramante (S. Peter) giebt ihn gedoppelt; zwei Nischen übereinander sind dazwischengeklemmt. Der Gesù (Abb. 19) behält bei geringern Dimensionen die Kuppelung



Abb. 19.

Il Gesù. Durchschnitt ¹⁾.

bei, entfernt aber die Nischen (vgl. die Entfernung der Nischen aus der Façade durch Porta). Kleinere Kirchen begnügen sich mit dem einfachen Pilaster. — S. Andrea della valle führt die Form des Pilasterbündels ein (auch in den Gewölbegurten fortgeführt). — S. M. in Campitelli endlich gibt ganze Haufen von freien Säulen; der reiche Stil hat begonnen.

¹⁾ Nach Daviler. Etwas zu schlank.

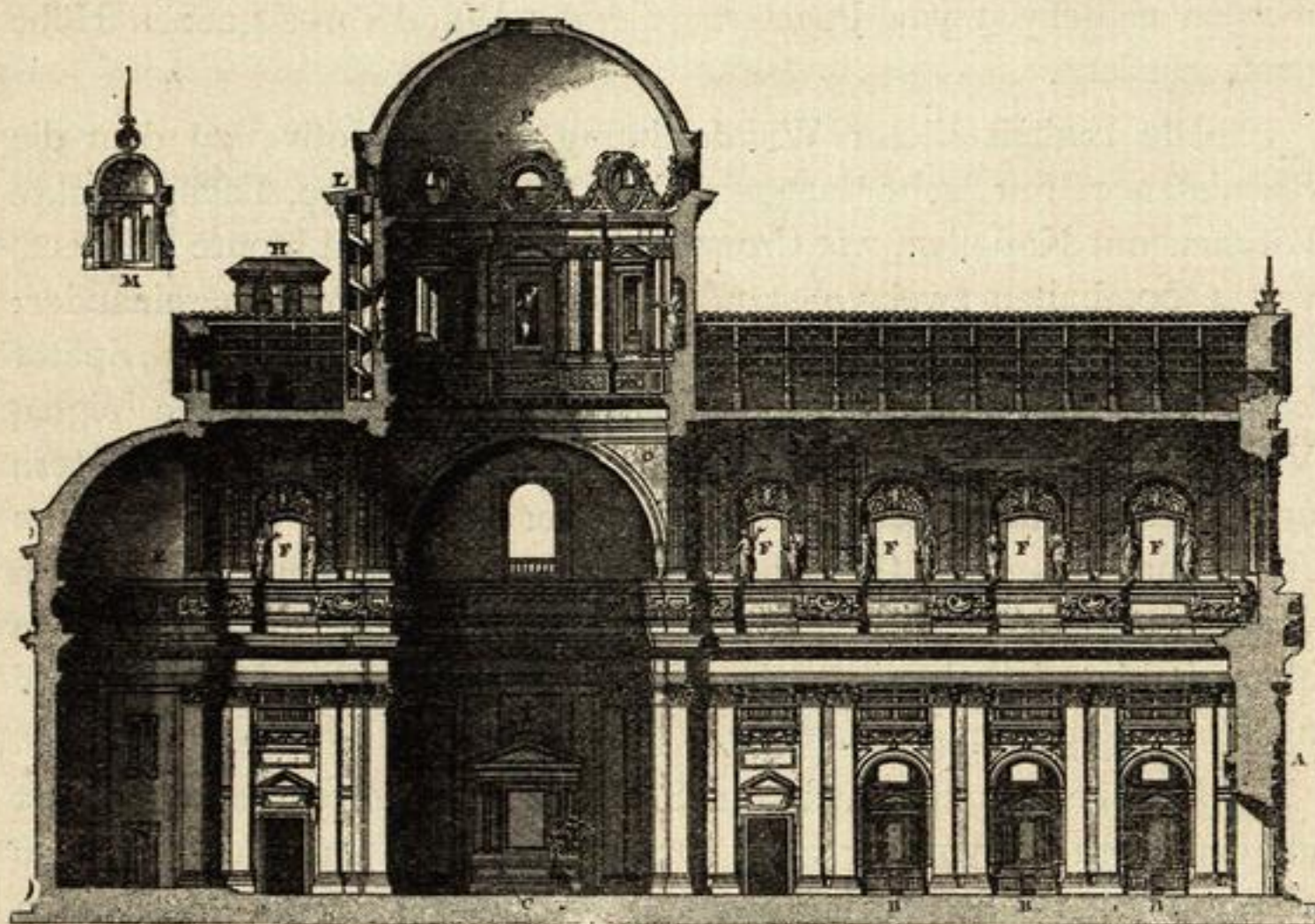
Die Bildung des Pilasters im Einzelnen entspricht dem Geist, mit dem er verwendet wird: der ernste Charakter der ersten Zeit bildet den Sockel niedrig und schwer. Michelangelo liess in S. M. degli angeli den ganzen Fussboden erhöhen, um die schlanken, antiken Säulensockel verschwinden zu machen. Mit der zunehmenden Befreiung der Glieder erhöht sich auch dieser Theil, der die Säule vom Erdboden emporzuheben bestimmt ist. (Die gleiche Entwicklung wie beim Sockel der Façade.)

Noch deutlicher spricht die Behandlung der Attica. Der Barock verlangte eine schwer lastende Bildung. Die schlanken Ansätze des Kreuzgewölbes, die Michelangelo in S. M. degli angeli vorfand, erstickte er in einer drückend reichen Attica; der Gesù zeigt eine einfachere, aber noch schwerer lastende Form. Dann aber hebt sich der Druck, und allmählich verschwindet die Attica ganz.

Der Bogen (d. h. der Kapelleneingang), der in der Renaissance das Pilasterintervall ganz ausfüllt, bis an das Gesims heranreicht und zu diesem durch eine Schluss-Console in Beziehung gesetzt wird, wird jetzt oft so niedrig gehalten, dass ein beträchtlicher leerer Raum unterhalb des Gesimses entsteht. So im Gesù (hier ist der freie Mauerraum theilweise zu einer Galerie benützt), in S. M. dei monti, in der chiesa nuova. Die Schlusskonsole bleibt fort. Sie kommt erst wieder mit dem zunehmenden Hochdrang, zugleich beleben sich dann die Bogenwinkel durch sitzende und liegende Figuren, die Richtung nach oben wird dadurch energisch betont. In S. Peter kann man die zunehmende Plastik dieser unglücklichen Zwickel-Gestalten beobachten: die letzten (dem Eingang zunächst) drohen jeden Augenblick mit ihrer gewaltigen Masse in die Tiefe zu stürzen.

Es kommt die Zeit, wo die ganze Komposition eine aufgeregtere wird: was gibt sich Borromini für Mühe, die Wand der alten Lateransbasilika in Aufruhr und Bewegung zu bringen. Das Kircheninnere gab damit einen bedeutenden Factor der Wirkung auf, nämlich den Kontrast zur Façade. Bis dahin hatte man im Gegensatz zu der Unruhe der äusseren Erscheinung ein höchst ruhig und gross komponirtes Interieur gegeben, mit Borromini fängt Alles aussen und innen gleichmässig an zu schreien.

Die Beschleunigung des Pulsschlages zeigt sich deutlich in der Veränderung der Proportionen von Bogen und Pilasterintervallen. Die Intervalle werden immer enger, die Bogen schlanker, die Schnelligkeit der Aufeinanderfolge nimmt zu. Man vergleiche in dieser

Beziehung Gesù und Andrea della valle. Auch im Langhaus von S. Peter bemerkt man, wie Maderna mit den Pfeilern viel näher zusammenrückt als seine Vorgänger.

Ein neues Motiv des Barock ist, auf die drei gleichen Intervalle des Langhauses ein kürzeres vor der Kuppel folgen zu lassen, das sich jenseits derselben wiederholt. Dies hat dann gewöhnlich keinen Bogen, sondern nur eine kleinere Thüre. Offenbar beabsichtigte man eine Verstärkung der Kuppelträger damit, für das Auge aber ist es eine sehr wirksame Vorbereitung auf den Kuppelraum¹⁾.

d. Die Kuppelbildung und Lichtwirkung. — Als allgemeine Züge der Kuppelbildung ergeben sich: der Tambour rund, nicht polygon; Gliederung innen und aussen durch Pilaster oder Säulen; Attica; die Wölbung mit Rippen schlank-aufsteigend; Laterne mit Bekrönung. Natürlich blieb S. Peter Vorbild für Alle, Michelangelo hatte die Hauptkuppel nur bis zum Tambour fertig gestellt, aber ein grosses Holzmodell hinterlassen. Nach diesem vollbrachte Giac. della Porta 1588 die Riesenwölbung²⁾.

Bramante projectirte eine Flachkuppel, gleich der des Pantheon, mit den bekannten Stufenringen. Die Kuppel schwebt über einem Kranze von freien Säulen, die einen Umgang bilden³⁾. Das Ganze breit, ruhend, im Gegensatz zu dem mehr aufstrebenden Gebilde Michelangelo's, das in jeder Linie Nerv und Kraft ist, ohne deshalb gothisch-körperlos zu werden.

H. v. Geymüller⁴⁾ beschreibt den Unterschied mit folgenden Worten: „Bei der Kuppel Bramante's ist das Einheitlich-Ruhende

1) Ein Freund bemerkte, es sei das ein kurzes Anhalten des Athems, bevor der grosse Kuppelsprung folge.

2) In jüngster Zeit ist durch Garnier (*Gazette des beaux arts*, II. per., t. XIII. p. 202) und Gurlitt (a. a. O. S. 66) dem Giac. della Porta nicht nur das technische, sondern auch das künstlerische Verdienst zugesprochen worden. Die Entscheidung der Frage hängt davon ab, ob das vorhandene Holzmodell Michelangelo's von der ausgeführten Kuppel abweicht. Eine Erhöhung der innern Schale wird* allgemein zugegeben, es handelt sich nur um die berühmte äussere Umrisslinie. Die Messungen differiren. Gotti (und Geymüller) erkennen nur Michelangelo als Künstler an. Geymüller (a. a. O. S. 244): „Innen ist die Kuppel $\frac{1}{3}$ höher als dies von Michelangelo beabsichtigt war, im äussern Umriss dagegen und mit genauer Beibehaltung des Details nur $2\frac{1}{2}$ Palmen d. h. ganz unbemerklich höher.“

3) Abbildung bei Serlio, lib. III. fol. 66.

4) A. a. O. Text S. 244.

im breiten Porticus und in den Stufenringen des Kuppelanfangs in leuchtender Schönheit ausgedrückt; hier ist der Tambour die Hauptsache, wie eine herrliche Krone über dem Grab des Apostelfürsten schwebend, nur mit der nothwendigen Decke versehen, die hier als zierlich elegante Flachkuppel auf den Säulen leicht aufruhet. Michelangelo zertheilt den Porticus in einzelne Strebepfeiler mit gekuppelten Säulen an der Stirn, er verstärkt das verticale Element, verstärkt aber zugleich auch die Last. Die Masse der Kuppel ist bei ihm eine viel grössere.“

Die Geschichte der Kuppel seit Michelangelo ist wesentlich nur eine Geschichte der wechselnden Proportionen, im System ändert sich nichts. Die Geschichte der Proportionen aber ist diese: mit dem Schwererwerden aller Formen sinkt auch die Kuppel zu einer gedrückten Bildung herab, erholt sich dann aber und von Jahrzehnt zu Jahrzehnt lässt sich eine Steigerung zu immer grösserer Schlankheit bemerken. Und zwar innen und aussen. Das ruhige Schweben, das nach dem Ausdruck Jacob Burckhardt's die Peterskuppel den Menschen empfinden lässt, wird mehr und mehr zu hastigem Auffahren. Man mag an die gleiche Erscheinung im Gebiete der Malerei erinnern: die Heiligen schweben nicht mehr, sondern fahren mit leidenschaftlicher Hast aufwärts. Im Gesù beträgt die Höhe nur das dreifache Mass der Breite (im Innern vom Boden aus gerechnet), in S. Andrea della Valle genau das Vierfache. In S. Peter erhöhte Giacomo della Porta die innere Schale der Kuppel um $\frac{1}{3}$ gegenüber dem Project Michelangelos, was aber die Ruhe dieser ungeheuren Weite nicht alterirt. —

Der Hauptzweck der Kuppel aber ist, jene Ströme des Lichtes von oben in die Kirche zu leiten, die für den weihevollen Charakter des Raumes so wesentlich sind. Im Gegensatz zu der überirdischen Helle hier wird das Langhaus verhältnissmässig dunkel gehalten, vornehmlich aber die Tiefe der Kapellen verschwindet ganz im Finstern¹⁾. Der Raum scheint unbegrenzt. Es sind das die Effecte der Beleuchtung, die die Malerei eben erst gefunden hatte, die hier aber im höchsten Sinne zu einer gewaltigen Wirkung verwendet werden. Der Barock zuerst rechnet mit dem Licht als einem

1) Man vergleiche die analoge Erscheinung in der Malerei: der dunkle Grund.

wesentlichen Stimmungsfactor. — Dass der Raum jetzt überhaupt dunkler gehalten wird als in der Renaissance, hängt zusammen mit der Schwere der Formen. Später als die Architectur leichter athmet, wird auch das Kircheninnere wieder heller.

Cap. II. Palastbau.

I. Die profane Architectur des Barock steht zur kirchlichen in einem auffallenden Gegensatz. Man wäre geneigt, hier überhaupt eine barocke Stilentwicklung zu leugnen, so sehr überrascht es, nach der quellenden Fülle und Kraft der Kirchenfaçaden hier eine zurückhaltende, strenge Formgebung zu finden. Es scheint auf den ersten Blick unmöglich, dass derselbe Maderna, der S. Susanna schuf, zu gleicher Zeit jenen Palast der Mattei bei S. Caterina de' Funari (Mattei di Giove) aufführte, ein Gebäude, das durchaus der Horizontale unterworfen, schmucklos und gross, einen freudlosen, fast düstern Eindruck macht.

Der Barockstil ist auch hier vorhanden, aber die Façade des Palastes hat eben andere Gesetze, als die der Kirche: sie ist nur zu verstehen als Aussenarchitectur, der eine ganz andere Innenarchitectur entspricht: aussen kalte, ablehnende Förmlichkeit, innen üppige, sinnberauschende Pracht.

Die Zeit der Vornehmheit auf spanische Weise war gekommen: ein steifes, schwerfälliges Wesen im Verkehr, statt der natürlichen Aeusserung eines lebendigen Gefühls eine gemachte Haltung, statt der Mannigfaltigkeit des Individuellen ein allgemeiner, gleichgültiger Ton¹⁾. Dies wird bestimmend für den aristokratischen Palast. Ant. da Sangallo, der ein vornehmer Herr in Rom geworden war²⁾, gab in seinem eigenen Hause ein Muster (Pal. Sacchetti, Abb. 20); er hat alles Eigenthümliche und Warm-Lebendige abgestreift und traf damit den rechten Ton. Alle freiere Aeusserung verschliesst man in's Innere des Hauses.

1) Vgl. Ranke, Päpste I⁸ 317.

2) Nebenbei bemerkt, lässt sich überhaupt ein allgemeines Vornehmen bei den Künstlern beobachten. Sie nehmen in Rom die ersten Stellen in der Gesellschaft ein, werden Cavalieri, zu diplomatischen Missionen verwendet. Es wird Manches dadurch auch in ihrem Stil verständlich.



Abb. 20. Pal. Sacchetti.

Eine Ausnahme machen öffentliche Gebäude, wozu die päpstlichen Paläste gehören, die sich an keine bestimmte gesellschaftliche Regel zu halten haben. Sie geben sich freier und prächtiger auch nach Aussen.

Der *florentinische* Palasttypus zieht Alles in's Hohe und Trockene, der römische Ernst, das Gefühl für das Ruhig-Grossartige, jene breite und prächtige Art zu sein, bleibt hier immer unverstanden.

Ebenso ist der heitere Reichthum der Paläste *Genuas*, wie sie unter der Hand Galeazzo Alessi's als ein glücklicher Ausdruck gehobener Feststimmung entstehen, eine nicht nur unrömische, sondern auch dem Barock überhaupt fernerstehende Erscheinung.

2. Der römische Palast in der Zeit der kirchlichen Wiederherstellung ist ein grosser, ernster, vornehmer Bau¹⁾.

Die Mauer aus Backstein, gleichmässig glatt übermörtelt. Die Gliederungen, wie Ecken, Gesimse, Fenster in Haustein gegeben. Dies System, schon am Pal. di Venezia angewandt, wird durch Bramante eine Zeitlang zurückgeschoben, kommt aber durch A. da Sangallo von Neuem zur Geltung. Hauptbeispiel: Pal. Farnese.

Die rohe Rustica wird selbst im Erdgeschoss nicht mehr geduldet, sie bleibt der ländlichen Ungebundenheit überlassen²⁾. Die feinen Quaderfügungen aber (nach dem Beispiele der Cancelleria) entsprechen nicht dem barocken Gefühl für Masse.

Die Mauer bleibt möglichst ungetheilt und ungegliedert. — Bramante hatte einst jedes Fenster in ein wohlgefügtes System von Pilastern und Gesimsen hineingezogen, also dass jeder Theil an seiner Stelle durchaus als beabsichtigt und vorbereitet, als nothwendig und unveränderlich erschien. Wo die verticalen Ordnungen durch die Fenster-Halbsäulen überflüssig gemacht waren, da befriedigte man dieses Formbedürfniss durch Gurtgesimse, die die Fenster unter den Giebeln fassen, so dass sie nie aus einem festen Zusammenhang herauskommen. (Raffael: Pal. dall' Aquila und Pal. Pandolfini; Baccio d'Agnolo: Pal. Bartolini; Ant. Dosio:

1) Der Ausdruck bei Scamozzi: „tenghino del grave i palazzi“.

2) Wenigstens in Rom. Vgl. dagegen etwa Ammannati's Pittihof in Florenz und Pellegrino Tibaldi's Hof des Pal. arcivescovile in Mailand.

Pal. Lardarel u. A.) Der Barock verzichtet auf diese Gliederung. Er belässt die Mauer in möglichst ungebrochener Ganzheit¹⁾.

Sangallo dachte an Pal. Farnese nie daran, Gurtbänder unter den Fenstergiebeln durchzuführen; wandgliedernde Pilaster oder Halbsäulen fehlen ebenfalls; man kann sagen, sie seien einigermaßen ersetzt durch die Säulen der Fenster; aber es verschwinden auch die Fenstersäulen und es kommt kein Ersatz. Ja, man wagt die Fenster des Mezzanins ganz frei in der Luft schweben zu lassen (Pal. Sacchetti von Sangallo, Abb. 20)²⁾ und schliesslich auch einem Ganzgeschoss jeden tectonischen Halt zu entziehen (Pal. Ruspoli von Ammannati).

Der spätere Barock bringt wieder Pilaster. (Pal. Odescalchi von Bernini, Vorbild für alle späteren Bauten.)

Nach dem gleichen Gefühle für geschlossene Massigkeit bestimmt sich das Verhältniss von Mauer und Maueröffnung. Die breiten Fenster der Renaissance sind nirgends mehr zu finden, sie bekommen jetzt mehr und mehr eine elegante, fast gepresste Schlankheit und müssen gegen die Mauermasse sehr zurücktreten. Dann werden die Geschosse so erhöht, dass eine grosse leere Mauerfläche über den Fenstern entsteht³⁾. Sehr mächtig wirken ganz geschlossene und ganz ungegliederte Parterres, wie an der Sapienza (nach Vorbild von Vigna di Papa Giulio?). — Von einer decorativen Flächenfüllung ist keine Rede.

Auch dies ändert sich nach dem ersten Viertel des XVII. Jahrhunderts.

3. *Die horizontale Komposition.* — Die Breite der Façade ist im Verhältniss zur Höhe meist eine sehr bedeutende: man liebt die prächtige bequeme Ausdehnung. Aber auch bei grösster Breite (Pal. Ruspoli von Ammannati mit 19 Axen)⁴⁾ wird der Körper

1) Charakteristisch die Weglassung der Gliederungen an Ammannatis Pal. Anguillara (Florenz), der sonst den Typus Lardarel genau wiederholt.

2) Wie weit man hier gerne gegangen wäre, erkennt man an idealisirten zeitgenössischen Abbildungen. Ich erinnere mich an eine Darstellung des Pal. Salviati (Gal. Doria, sala IV., No. 13; dem Poussin zugeschrieben), wo diese Partie weit über die Wirklichkeit hinaus erhöht ist. Der Eindruck des Majestätischen gewaltig dadurch gesteigert.

3) Vignola hatte ihnen doch noch ein eigenes kleines Gesims gegeben, worauf sie stehen können (Pal. Farnese, Piacenza).

4) Abb. bei Ferrerio, Palazzi di Roma I. 23.

durch keine vortretenden Eckflügel (wie etwa an der Cancelleria) oder von einem Mittelrisalit gegliedert, sondern als einheitliche Masse zusammengehalten. Pal. Barberini gehört schon einer ganz neuen Empfindungsphase an.

Eine interessante Art von horizontaler Entwicklung ist dagegen die rhythmische Anordnung der Fenster ¹⁾, die man an der Rückfaçade der Sapienza (vielleicht auf Michelangelo zurückgehend) ²⁾ und öfter von Giacomo della Porta angewendet findet. (Pal. Chigi an Piazza Colonna) ³⁾. Die Fenster ballen sich gegen die Mitte in lebhafter Bewegung zusammen, während die äussersten durch isolirte Stellung den ruhigen Ausgangspunkt bezeichnen.

4. *Die verticale Komposition* giebt nicht mehr eine Folge einzelner selbstständiger Stockwerke von zunehmend leichter Bildung, wobei das Ganze zusammengesetzt erscheint aus gleichwerthigen Elementen, sondern ein Geschoss tritt nun entschieden dominirend hervor, die anderen müssen diesem sich unterordnen, haben nur in Bezug auf dieses Sinn und Bedeutung, d. h. ästhetischen Werth.

Das Hauptgeschoss wird so herausgearbeitet, dass das darüber folgende ihm gegenüber die Selbstständigkeit verliert. Diese dominirende Stellung wird einmal in der Fensterbildung ausgedrückt: im Erdgeschoss ist sie streng und befangen, oben ganz schlicht, den Fenstern der Mitte bleibt die stattliche Oeffnungsweite, der starkschattende Giebel, Konsolen und Sohlbank vorbehalten. Die Hauptwirkung liegt aber in der imponirenden Höhe dieses Geschosses. Sie entspricht den gewaltigen Saalanlagen des Innern; da aber diese Säle von der einen Fensterreihe, die lange nicht die Hälfte der Wandhöhe erreicht, nur ungenügend erhellt werden können, so war man genöthigt, eine zweite Reihe kleinerer Lichtöffnungen auszubrechen und diese erscheint aussen als *Mezzanin*. Fälle, wo wirklich ein Halbstockwerk angeordnet ist, fehlen nicht, sind aber die selteneren ⁴⁾.

1) Vorbereitet durch die bewegt-metrische Fensterdisposition an den Seitenfaçaden von Pal. Farnese.

2) Ferrerio I. 30. Let. I. 70.

3) Ferrerio II. 14.

4) Nach dem Zeugniß Serlios verlangte man für den Winter kleinere Räume, der leichtern Heizbarkeit wegen. Burckhardt, Renaissance S. 190.

Das Mezzanin wird nun nicht verhehlt oder nur decorativ angebracht, wie in der Renaissance, sondern darf mit architectonischer Bedeutung auftreten, ja es wird oft sehr werthvoll, indem es einen schwungvollen Rhythmus in die verticale Entwicklung der Façade hineinbringt. Es nimmt nicht die genaue Mitte zwischen den grossen Fenstern und dem Gesims ein, sondern zeigt eine Anziehung nach der einen oder der andern Seite. Der feinste Sinn für Verhältnisse ist nöthig, um die verschiedenen Fenstergrössen schön zueinander zu stimmen. Es giebt aber einige vortreffliche Beispiele, wo die oberste Fensterreihe gleichsam die mittlere Grösse aus Hauptfenstern und Mezzanin herauszieht und so wohlthuend abschliesst. — Die Florentiner haben mit dem Mezzanin sich nie befreundet. Auch in Rom verliert es sich wieder, als man später das Einheitsprincip für die Façade aufgab und die Geschosse wieder gleichwerthig gestaltete (Pal. Altieri etc.; einzelne Beispiele sind schon früher zu finden, z. B. Pal. Sciarra).

Die einheitliche Bildung der Façade beginnt schon bei *Bramante's* späteren römischen Arbeiten. Pal. Giraud unterscheidet sich wesentlich von der Cancelleria dadurch, dass sie das Hauptgeschoss bedeutender heraushebt. Im Erdgeschoss verschwinden zugleich die verticalen Fugen, was ihm mehr den Charakter eines blossen Sockels giebt. Deutlicher ist dies Ideal verwirklicht in Bramante's letztem Stil, den sein eigenes Wohnhaus¹⁾ repräsentirt: unten Rustica, durchaus sockelmässig, oben eine Ordnung von gekuppelten Halbsäulen.

Eine Weiterbildung vollzog Raffael (?), indem er ein drittes Stockwerk als Attica aufsetzte (Pal. Vidoni-Caffarelli²⁾). Aehnlich: Pal. Costa³⁾ (von Peruzzi). Die Halbsäulen hier zu Pilasterbündeln gedämpft⁴⁾.

1) S. oben S. 4 Anm. 3.

2) Abb. bei Letar. I. 106. Die Verticalfugen auch im Rustica-sockel unterdrückt. Die jetzige Form der Attica ist jedenfalls nicht dem Raffael auf die Rechnung zu schreiben. Ob überhaupt die Attica von ihm beabsichtigt?

3) Letar. I. 43.

4) Ohne Rustica: der kleine Pal. Spada, via Capo di ferro (Letar. I. 27, Peyer-Imhof 18) und Vignola's Palast an Piazza Navona (Letar. I. 37). Dem Giulio Romano ist die Lösung des Problems nie recht gelungen. Seine Schwäche liegt in den Proportionen.

Die Einheit, die die Renaissance auf diesem Weg erreichte, konnte aber dem barocken Formgefühl noch nicht entsprechen. Dieses erträgt nicht die Theilung des Baukörpers in bestimmt gesonderte Elemente: es will die Façade als eine grosse gleichmässige Masse aufgefasst wissen. Darum vermeidet der Barock starktheilende Gesimse und kontrastirende Mauerbehandlung ebenso wie Pilaster- und Halbsäulenordnungen. Das entscheidende Wort wird nicht von bestimmten Formen, sondern von den Proportionen der Massen gesprochen.

Das erste grosse Muster einer *Façade in diesem Sinne* (ohne Mezzanin) hätte A. da Sangallo in Pal. Farnese gegeben, wenn nicht Michelangelo in letzter Stunde sein Werk verändert hätte. Sicherlich nicht zu seinem Vortheil. Denn indem er das Kranzgesims um mehr als zwei Meter höher hinaufrückte¹⁾, kamen die Fenster ganz aus der Proportion; sie sind jetzt entschieden zu klein²⁾. Antonio's Absicht ging darauf, das abschliessende Gesims ganz nahe über den Giebeln der oberen Fensterreihe hinzuführen, so dass dem Hauptgeschoss mit seinen grossen Fenstern und der hohen Obermauer die ganze Wirkung geblieben wäre, die jetzt durch die (schwächere) Wiederholung des gleichen Motivs im zweiten Stockwerk vollständig aufgehoben wird.

Der Gedanke ging übrigens nicht verloren; er war in barockem Geiste konzipirt und wird von diesem Geiste wieder hervorgetrieben: ein halbes Jahrhundert später erscheint er — freilich nicht in glücklichster Form — am Lateranpalast des Domenico Fontana³⁾.

Für die *Façade mit Mezzanin* über den Hauptfenstern in der oben beschriebenen Art sind schon aus der Renaissance Beispiele vorhanden: vor Allem Raffael's Pal. dall' Aquila⁴⁾. Ganz unbarock sind hier nur die Bogen im Erdgeschoss. Dann Sansovino's Pal.

1) Letarouilly, texte p. 289.

2) Cicerone II⁴ 208.

3) Ferrerio I. 10. Let. III. 229.

4) S. oben S. 5 Anm. 1. Restauration bei Let. III. 346. — Geymüller, Raffaello f. 30, 31. Hier tritt das Renaissancemässige deutlicher hervor als in Letarouillys Restauration. Die Bogen unten sind bedeutender, das Hauptgeschoss weniger dominirend, das Kranzgesims stärker betont.

Niccolini¹⁾. Man kann hier deutlich sehen, wie nicht in einem neuen System, sondern in der Behandlung des Gegebenen der Barock sich später erweist, vorzüglich in dem Verhältniss von Mauer und Oeffnung, in der Proportionirung der Fenster zum Geschoss und der Geschosse zu einander. — Aus dem Parterre verschwinden von nun an die Buden. — Peruzzi's (?) Pal. Angelo Massimi²⁾ (neben Massimi alle colonne) schon auf Massenwirkung ausgehend und sehr gehalten im Ausdruck. — Sangallo's Pal. Sacchetti (Abb. 20)³⁾ (1543). Sein eigenes Haus. Werthvoll als Ausdruck seiner individuellsten Ueberzeugung. Was hier noch stört, sind die grossen Erdgeschossfenster. Die ausgebildete „finestra terrena“, wie sie in Florenz beliebt ist, entspricht nicht dem sockelartigen Charakter dieses Geschosses. — Vignola's Pal. Mattei Paganica⁴⁾.

Sehr bedeutend von Vignola der Pal. Farnese⁵⁾ in Piacenza (vor 1550 begonnen, unter Sangallo's Einfluss): fünf Geschosse sind hier so geordnet, dass für den Anblick nur ein Hauptstockwerk existirt. Gewaltige Wirkung der Masse, die durch keine Art von verticaler Theilung verkleinert wird. Die (bolognesisch-viereckigen) Mezzanine noch auf eigenen (untergeordneten) Gesimsen. In den Proportionen einige Aengstlichkeit nicht zu verkennen, die römische Grösse fehlt noch.

Vignola's Schüler Giacomo della Porta thut, wie im Kirchenbau so auch in der Profanarchitectur, die entscheidenden Schritte, um dem Palast die barocke Massigkeit und die Bewegung der Komposition zu geben. Noch knapp und gemessen Pal. Paluzzi, Pal. Boadile und ein namenloser an via del Gesù (abgetragen)⁶⁾, dann aber werden die Formen voller und in die Proportionen kommt jene Spannung, die dem Barock eigenthümlich ist: Pal. Chigi⁷⁾, Pal. d'Este⁸⁾ und Pal. Serlupi (unvollendet).

1) Let. I. 14.

2) Let. III. 299.

3) Let. I. 92.

4) Let. III. 314.

5) Gurlitt Fig. 19.

6) Die Urheberschaft ist nicht überall gesichert. Abb.: Pal. Paluzzi bei Ferrerjo II. 39 und Gurlitt Fig. 30, Pal. Boadile bei Let. I. 36, Pal. in via del Gesù bei Ferrerjo II. 52.

7) Ferrerjo II. 14.

8) Ferrerjo II. 20.

5. *Gliederungsformen.* — Der Sockel. An der Cancellaria nahm der Sockel ein Viertheil der Erdgeschosshöhe ein, an Pal. Farnese ist er, als ausladende Bank, bedeutend niedriger gehalten, späterhin bleibt er fast unbezeichnet. Man begnügt sich mit kleinen, hochkantig gestellten Platten: das Erdgeschoss als Ganzes vertritt die Stelle des Sockels.

Die Gurtgesimse werden ebenfalls zu einfachen Streifen abgeschwächt. Sie sollen nicht bedeutend unterbrechen. Zur Zeit des Ueberganges waren kräftige Bänder mit Mäanderschema beliebt; darunter noch ein ornamentirter Fries. Früher, bei Pilasterordnungen, gab man ein volles Gebälk. Florenz behält diese Form auch nachher noch lange, indem auf Eckpilaster Bezug genommen wird.

In Rom sind die Ecken entweder gar nicht bezeichnet (selten) oder mit Ortsteinen eingefasst und zwar von abwechselnder Grösse, was eine unruhig bewegte Begrenzungslinie ergibt. Eckpilaster waren ursprünglich von Sangallo auch für Pal. Farnese projectirt, wurden dann aber durch Rusticalisenen ersetzt. Das letzte römische Beispiel wohl an der Vigna di Papa Giulio, wo es auf die florentinischen Architecten zurückzuführen sein dürfte. Das Motiv widerspricht der barocken Massigkeit.

Das Kranzgesims darf nur wenig ausladen, da das oberste Geschoss eine so geringe Grösse besitzt. Michelangelo's Beispiel an Pal. Farnese trotz aller Bewunderung hierin nicht nachgeahmt. Die Formgebung im Einzelnen schwankend. — In Florenz hält sich das vorspringende Sparrendach.

Der Fries unter dem Kranzgesimse, der z. B. bei Raffael's Pal. Pandolfini als ein herrliches breites Stirnband ohne Ornament erscheint, wird im römischen Barock meist weggelassen. Das Motiv wirkt zu ruhig. Wo es aber vorkommt, da ist seine Bildung eine ganz schmale, ausserdem wird es ornamentirt: so am Pal. Farnese und (schmäler) am Pal. Lateranense.

6. *Fensterbildung.* — Die Fenster haben nicht mehr den Anspruch auf selbstständige Form; sie sind keine *ädiculae* mehr, Häuschen am Hause, die mit eigenen Halbsäulen oder Pilastern und bekrönendem Giebel auftreten¹⁾, der Barock duldet nicht diese

¹⁾ Florenz giebt die selbstständigen Fenster nie auf. Der einzige Ammannati versuchte nach seinen römischen Jahren die Neuerung in Florenz einzuführen; aber an Pal. Pitti musste er sich doch zur alten Form bequemen.

Loslösung und Sonderexistenz. Ein einfacher Streifen, der sich oft mehrfach gegen die Mauer abstuft, ersetzt den Pilaster oder die Halbsäule; der Giebel aber wird getragen von stehenden Konsolen, die auf diese Mauerstreifen auslaufen.

Dies ist der Grundtypus des Barockfensters. Die Form ist wohl auf Michelangelo zurückzuführen. Zuerst an Pal. Riccardi (Medici) zu Florenz ¹⁾, dann in der Grabkapelle von S. Lorenzō und im zweiten Geschosse des Hofes von Pal. Farnese. Ausserdem frühe bei Peruzzi, Pal. Linotte und (ohne Streifen) an Pal. Costa.

Giebel ohne Konsolen zeigen die Fenster von Bramante's Wohnung.

Eine reichere Form gewinnen die Spättern durch Verdoppelung der Konsolen, so dass eine nach vorn, die andere seitwärts blickt (Giac. della Porta, Pal. d'Este); durch Durchbrechung des Giebel-fusses und Unterstützung der Ansatzstücke mit Triglyphenklötzen über dem Fensterrand u. s. w.

Im Ganzen ist man sparsam mit dem Giebel; oft wird er ersetzt durch eine einfache horizontale Verdachung (mit oder ohne Konsolen); in der Regel aber bleibt er dem ausgezeichneten Stockwerk vorbehalten. Die Fenster des Erdgeschosses bekommen dann etwa die erwähnte, einfache Verdachung, die des obersten Geschosses aber nur die allerstrengste Umrahmung.

Ebenso ist die Bildung des Fensterfusses eine wechselnde. Früher hatte jedes Fenster seine eigene Sohlbank. Jetzt giebt man diese, das Zeichen relativer Selbstständigkeit, nur noch an bevorzugtem Orte. Sonst müssen die Fenster unmittelbar auf dem Gesims aufsetzen ²⁾. Regelmässig geschieht dies im obersten Stockwerk.

Bei aller Zurückhaltung der Palastarchitectur kann sich die barocke Vorliebe für ausschliessliche Betonung der oberen Partien nicht verläugnen. Die horizontale Verdachung ist wohl ein sehr einfaches Motiv, stark plastisch gebildet ergibt sich aber doch ein sehr energischer Schattenschlag d. h. eine einseitige Accentuirung

¹⁾ Abb. bei Burckhardt, Ren. Fig. 9; Vasari VII. 191: (Michelangelo) fa il modello di alcune finestre in ginocchiate per il palazzo de' Medici a quelle stanze che sono sul canto etc.

²⁾ Ohne dass desswegen das innerste Rahmenprofil unten eine horizontale, nach innen zusammenschliessende Wendung nähme, wie die Renaissance beliebte.

des oberen Abschlusses. Deutlicher noch spricht die Giebelarchitectur diesen Verticaldrang aus. Die ganze plastische Kraft ist nach oben geworfen. Vgl. dagegen die vollkommen gleichmässige Bildung der Fenster der Cancelleria. Schon Pal. Girand zeigt dann Symptome des Stilwandels: an den Fenstern bleiben die Pilaster ohne Füllung, die ganze Decoration ist in den Bogenzwickel gedrängt.

7. *Das Thor.* — Die Thoranlage des Barock ist äusserlich bedingt durch die Nothwendigkeit eine hohe und breite Oeffnung zur Einfahrt zu geben. Ueber die Verbreitung des Fahrens vgl. Ricci storia dell' arch. III. 45 ¹⁾. Der äussere Anlass kam den Intentionen des Barockstils, namentlich in seiner spätern Ausgestaltung, entgegen. Das Thor wurde zum Prunkstück der Façade. Seine Vollendung erhält es da, wo es an's Hauptgeschoss hinanreichend einen Balkon trägt und in einem reichen Mittelfenster mit Wappenschilden und anderem Zierrath ausklingt.

Frühe Prachtpforten mit Säulen und seitlichen Halbpilastern bei Sangallo, Pal. Palma und Cancelleria. — An Pal. Farnese in Rustica, sehr gehalten. Fenster und Wappen darüber von Michelangelo. Erstes Beispiel eines derartigen Ganzen. — Aus der strengen Zeit des Barock ist nichts Pompöses vorhanden; was sich etwa findet, ist von späteren Architecten hinzugefügt. Namentlich die vortretenden Säulen gehören erst dem fortgeschrittenen Stil an.

Dagegen sucht man stets schon durch ansteigendes Terrain und derartige vornehm vorbereitende Motive den Eindruck des Imposanten zu erhöhen ²⁾.

8. *Der Hof.* — Der Geist der Renaissance hat sich vielleicht nirgends so rein ausgesprochen wie in den leichten freien Bildungen einzelner Säulen-Höfe und Höfchen. In Rom das unvergleichliche Beispiel der Cancelleria. Es ist ohne Nachfolge geblieben. Wenn hie und da noch die Bogenhalle mit Säule gefunden wird, so sind das sehr seltene Fälle und gehen stets auf oberitalienische Meister zurück. Die römische gravitas verlangt den Pfeiler. Von Pfeiler-

1) Durch den gesteigerten Wagenverkehr war auch eine Erweiterung der Strassen gefordert, was auf den Formenausdruck der Façaden natürlich sehr bedeutend wirken musste.

2) Scamozzi (arch. I. 241) verlangt für die Paläste freien Raum zu Gunsten einer prächtigen Entwicklung der Wagen bei der Auffahrt.

höfen sagt man ausdrücklich, sie seien „alla romana“ gebaut. Der Barock bildet den Hof nur in grossen Dimensionen gleichmässig aus, für den kleinern Privatpalast verliert er die Bedeutung als Aufenthaltsraum.

Unter diesen grossen Hofanlagen sind einzelne von gewaltigem Effect, sowohl der Dimensionen als der schweren Massigkeit wegen.

Erstes bedeutsames Muster: Hof von Pal. Farnese. Pfeilerarkaden mit Halbsäulen, in zwei Geschossen durchgeführt, darüber ein drittes Stockwerk mit Pilasterordnung. Das erste und zweite Geschoss gehören dem A. da Sangallo an; als Michelangelo den Bau übernahm, waren nur noch die oberen Bogen einzuwölben. Michelangelo wählte hiefür die gedrückte elliptische Form statt der runden; ausserdem schloss er auf zwei Seiten die Arkaden mit Mauern ¹⁾. Im dritten Geschoss, das auch Sangallo als ein geschlossenes projectirte, bewegte er sich unabhängig: er giebt ihm (der veränderten Façade entsprechend) eine grössere Höhe, gliedert es mit Pilasterbündeln, dazu unruhige Fenster, die an die Formen der Laurenziana gemahnen, ein lebhaftes Gesims aus kleinen Theilen, Alles als Kontrast gedacht zu dem wuchtigen Ernst der unteren Theile. Aber welch' ein Gegensatz zu der schlanken Gelenkigkeit der Cancelleria!

Der Unterschied liegt nicht im Pfeilerbau allein. Rom besitzt in Pal. di Venezia aus der Frührenaissance einen Pfeilerhof mit Halbsäulen von der fröhlichsten Bildung: zwei lichte Hallen übereinander, die Verhältnisse leicht und schlank, die Säulen auf hohen Sockeln, Gebälk und Gesims ohne alles Drückende. Wie sind dagegen diese Dinge an Pal. Farnese gerade im entgegengesetzten Sinne gebraucht, um eine ernste und schwere Wirkung zu erzeugen.

Vignola's Pal. Farnese zu Piacenza ist unvollendet geblieben und jetzt zum Theil verbaut. Geplant waren: zwei Arcadenreihen, die Oeffnungen durch breite Mauermassen getrennt, die Hof-Ecken gerundet mit zwei Nischen übereinander. An der einen Seite eine Kolossalexedra. Alles, was vorhanden, ist nur Rohbau. Deutlich tritt aber der Gedanke hervor, durch den Kontrast zur Façade einen Eindruck hervorzubringen. Die fünf Geschosse des Aeusseren sind hier in zwei aufgelöst, von den allergewaltigsten Verhältnissen.

1) Die Einmauerung an der Façadenseite und an der Rückseite wurde später vorgenommen.

Wölfflin, Renaissance und Barock.

Wir finden diese Idee wieder in Vignola's vollendetem Schlosse von Caprarola. Aussen ein Fünfeck, innen ein Rund; aussen vier Fensterreihen, innen nur zwei Hallen, den zwei (unteren) Hauptgeschossen entsprechend, das Uebrige tritt zurück und bleibt für den im Hofe Stehenden unsichtbar. — Peruzzi, der für Caprarola ebenfalls einen Plan gemacht hatte, dachte an einen fünfeckigen Pfeilerhof. Vignola giebt keine einzelnen Pfeiler, sondern eine Mauer, durch die die Bogenöffnungen in gemessenen Abständen durchbrochen sind. Unten Rustica, sockelmässig, oben gepaarte Halbsäulen zwischen den Bogen. Das Ganze von wahrhaft grossartigem Ernst.

Die späteren römischen Pfeilerhöfe, Porta's Sapienza, Ammannati's Collegio romano und Mascherino's Quirinal schon von einer allgemeinen kalten Grösse. Pilaster statt Halbsäulen, die Centralanlage überall verdrängt durch eine longitudinale. —

Der Privatpalast giebt die gleichmässige Ausbildung des Hofes auf. Man will nicht den Raum als eine geschlossene Grösse zur Wirkung bringen. Der Hof ist kein selbstständiges Ganzes, das ein Recht für sich hätte; man denkt vielmehr nur an den Anblick, den er dem in's Haus Eintretenden böte. Und so, indem der Charakter als Aufenthaltsort verloren geht, kommt es dem Bauherrn vor Allem darauf an, nirgends eine Grenze zu zeigen, vielmehr den Blick in eine grosse Perspective hineinzuziehen.

Der Uebergang von der Centralanlage, die der geschlossene Hof repräsentirt, zur longitudinalen kommt in folgenden Punkten zur Erscheinung:

- 1) Die Nebenseiten werden vernachlässigt und alle Sorgfalt nur der Rückseite, manchmal auch der Vorderseite zugewendet.
- 2) Man setzt den gewöhnlichen Hofbrunnen nicht mehr in die Mitte, sondern in eine Nische an die Wand.
- 3) Man verschafft dem Auge einen Durchblick auf das, was jenseits des Hofes ist und zieht so die Phantasie in's Ferne.

Vergleiche hiezu die malerische Wirkung der zwei aufeinanderfolgenden Höfe von Peruzzi's Pal. Massimi alle colonne. Dann an Pal. Sacchetti: Durchblick auf Garten und offene Loggie. Im grossen Stil eine Perspective von Michelangelo beabsichtigt für Pal. Farnese, auf den Garten mit dem farnesischen Stier als Brunnengruppe; im Hintergrunde sollte eine Brücke über die

Tiber folgen, die zu den jenseitigen farnesischen Gütern führte¹⁾. (Auch in Sangallo's erster Anlage war ein Durchblick auf eine Nische im hinteren Garten vorgesehen.)

Wo man keine Ferne zu zeigen hatte, da suchte man wenigstens durch eine pomphafte Architectur den Eindruck zu geben, als ob hier der Eingang zu etwas ganz Neuem und noch Bedeutenderem vorläge.

Ein merkwürdiges Beispiel dieser Sucht, alle Räume in's Unabsehbare zu erweitern, ist der Säulengang auf der linken Seite des Hofes von Pal. Spada. Er ist so angelegt, dass man in eine tiefe Flucht hineinzusehen glauben muss (von Borromini).

Bei beschränkteren Mitteln begnügt man sich später mit bloss gemalten Gartenperspectiven, namentlich in Oberitalien. —

Mit der Fortentwicklung des Stiles wird es eine beliebte Kontrastwirkung, nach der zurückhaltenden Façade im Hofe mit der ganzen Fülle eines fröhlichen, ungebundenen Reichthums herauszubrechen.

Bedeutendstes Beispiel: Pal. Mattei di Giove von Maderna²⁾. Im Hintergrunde eine Reihe von drei stattlichen Bogen, mit Balustrade und Statuen gekrönt, als Einleitung zu einem Garten gedacht. Die Seitenwände des Hofes mit Verticalstreifen und mannigfachen Reliefs geschmückt (im Gegensatze zu der ganz schmucklosen Façade, wo die Horizontale unbedingt dominirt); die Hausseite endlich nicht minder prächtig, in zwei Arcadengeschossen gegen den Hof sich öffnend.

9. *Treppenanlage*. — Der Stolz des aristokratischen Palastes ist die bequeme, breite, lichtvolle Treppenanlage. Vasari, introduzione: vogliono le scale in ogni sua parte avere del magnifico, attesoche molti veggiono le scale e non il rimanente della casa.

Die verschwenderische Treppenanlage der genuesischen Paläste mit ihren Verzweigungen und den malerischen Aussichten auf höher und tiefer gelegene Höfe haben die Römer nie angestrebt. Das Vestibule ist ein einfacher gewölbter Gang, der auf den Porticus des Hofes führt. Dieser Porticus öffnet sich an einem

1) Vas. VII. 224: A una occhiata il cortile, la fonte (farnesischer Stier), strada Julia ed il ponte e la bellezza dell' altro giardino fino all' altra porta.

2) Letar. I. 108.

Ende zum Treppenaufgang. Die Treppe selbst hat nur einen, breiten Zug und bleibt zwischen die Wände eingeschlossen. (Der freie Mittelraum ist ein späteres Motiv.) Der Lauf wendet sich gewöhnlich nur einmal, in reichern (späteren) Beispielen auch 2—3 Mal. Die Podeste womöglich mit eigenem Licht. Das Höchste aber wird geleistet in dem gelassenen Ansteigen und der prachtvollen Weite der schmucklosen, gewölbten Corridore. Selbst in einem Gebäude von den wohligen Formen der Farnesina sind die Treppenstufen noch sehr steil, die Gänge eng. Die Treppen des Sangallo in Pal. Farnese sind zuerst ganz befriedigend für das moderne Gefühl: ganz breite und niedrige, leise geneigte Stufen (Abb. 21), die Steigung besitzt jene „dolcezza“, die Vasari als das



Abb. 21.

Pal. Farnese: Treppenstufe.

Ideal hinstellt. Er selbst hat es nicht erreicht. Ich meine, in dem Gegensatz der farnesischen Treppen und derer aus den Uffizien zu Florenz, sei der ganze Gegensatz zwischen dem grossen, gelassenen Wesen der Römer und der trocknern und härteren florentinischen Sinnesweise ausgedrückt. Wenn diese römische Formbehandlung bald den Charakter des Schweren und Haltlosen annimmt, so liegt das in der Natur des Barockstils. Die dolcezza wird allerdings soweit getrieben, dass die Bequemlichkeit verloren geht.

10. *Innenräume.* — Der Saal des Barockpalastes hat die gleichen Raumverhältnisse, die schon bei Gelegenheit des Kirchen-Interieurs erörtert wurden. Hauptabsicht: möglichste Höhe und Weite. Es sind nicht mehr Räume, die der Bewohner ausfüllen kann, die nach ihm gestimmt sind, worin gerade der Hauptreiz einiger Renaissancegemäcker liegt, sondern Räume von überwältigenden Verhältnissen.

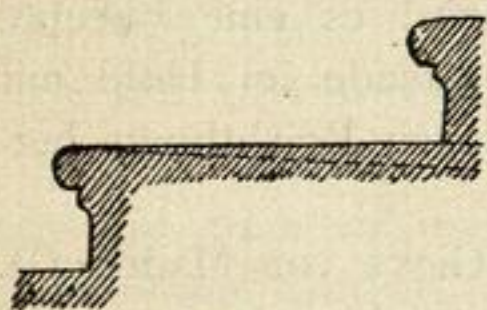
Die Decke in der Regel flach, von Holz, mit wuchtigster Plastik des Ornaments und unruhiger Komposition. (Spärliche Verwendung von Farben: roth und blau und etwas gold.) Anfänge bei Peruzzi: Pal. Massimi alle colonne kommt hie und da schon zu sehr gedrängter Fülle, dann Ant. da Sangallo: Pal. Farnese und Sala regia im Vatican (Stuck), schwer und unruhig. Höchstes Beispiel: Maderna's Sala regia im Quirinal.

Neben dem flach gedeckten Saal findet sich auch das verschalte Gewölbe, das ursprünglich nur im Spiegel, dann mehr und mehr als Ganzes von Malereien überdeckt wird. Für die spätere Periode ist dies die gewöhnliche Form. (Früher mehr nur für Langräume verwendet.)

Die Wand ist hie und da bemalt mit einer Scheinarchitectur, um den Raum grösser erscheinen zu lassen als er ist ¹⁾. Vorzügliche Muster der Art schon bei Peruzzi in der Farnesina ²⁾, oberer Saal; dann bei Vignola, Caprarola u. s. f. Die häufigere Form der Wanddecoration möchte aber für die erste Barockzeit diejenige sein, die in typischer Form C. Maderna in der Sala regia des Quirinal giebt: die Wand unten mit grossen Gobelins verhängt, dann folgt ein leeres Fries und ein starkes Gesims schliesst diese Partie ab. Sie nimmt nicht viel mehr als die halbe Höhe der Wand ein. Den übrigen Raum bis zur Decke füllen ununterbrochen fortlaufende Malereien al fresco. Der Eindruck des Schweren wird durch diese Art von Gliederung auf Höchste gesteigert ³⁾.

Die Gobelins findet man auch ersetzt durch blosses Getäfel. Für den Eindruck ist entscheidend das Fehlen eines Sockels (einer Brüstung) und das Fehlen von Pilastern, die in der Renaissance die Wand in oft so ausserordentlich wohllautende Flächen theilten.

Eine interessante Neuerung ist, dass „das Prachtstück der Paläste nicht mehr der grosse mittlere quadratische, sondern ein schmaler länglicher Saal ist“ ⁴⁾ „la galleria“ genannt. Wir haben also auch hier den Fortgang vom Centralen zum Longitudinalen. Galleria Farnese von Vignola; danach (noch schmaler) die Gallerien in Pal. Doria, Pal. Colonna. Die Form ist natürlich von der Loggia abgeleitet. Es ist nichts als eine schlechte Etymologie, wenn Scamozzi ⁵⁾ meint, sie käme vielleicht aus Gallien.

1) Vas. VII. 108.

2) Eine Vergrösserung des Raumes beabsichtigte offenbar auch Sodoma in dem Zimmer wo er die Roxane malte: das Bild hat keinen Rahmen, nicht einmal eine Brüstung unten, sondern setzt unmittelbar auf dem Fussboden auf. Nur eine ganz kleine Balustrade bildet die Grenze; höchst unangenehme Wirkung.

3) Wie in den Kirchen, so wird auch hier der Raum im Ganzen dunkler gehalten als in der Renaissance.

4) Burckhardt, Cicerone II ⁴ 277.

5) Arch. I. 305.

Cap. III. Villen und Gärten.

1. Italien besitzt seit der frühen Renaissance eine doppelte Art der Villa: die eigentliche *Landvilla*, eine grosse Anlage mit Oekonomie und Einrichtung zu längerem Aufenthalte für das ganze Hauswesen, und die kleinere *Villa suburbana* vor dem Thore, die nur dazu dient, auf kurze Zeit eine frohe Gesellschaft aufzunehmen¹⁾. Ihr Hauptzweck ist ein schönes, geniessendes Dasein zu befördern, ohne die Gebundenheit der Stadt. Daher die architectonische Behandlung möglichst leicht und heiter: offene Hallen, gegliederter Grundriss, der oft selbst auf die Symmetrie verzichtet; im Innern ein Komplex heller, wohliger Räume, „Durchsichtigkeit, alles voll Luft und Licht“ (J. Burckhardt)²⁾. Das vollkommenste Muster einer Stadtvilla im Stile der Renaissance: die Villa Farnesina.

2. Der Barock verliert auch in den Gebäuden der Lust seinen Ernst nicht ganz. Der massige Stil bemächtigt sich auch der Villa; zugleich wird in charakteristischer Weise Vorder- und Rückseite in Gegensatz gebracht: nach vorne strenge ablehnende Haltung, hinten, wo man „unter sich“ ist, der üppigste Reichthum in rückhaltloser Entfaltung. Betrachten wir zuerst die *Villa suburbana*.

Den massigen Ernst bringt schon mit ganzer Entschlossenheit der Umbau der Villa Madama zur Geltung. Die freudenstrahlende Anlage Raffael's ist hier durch Giulio Romano fast in's Düster-Grossartige umgewandelt worden³⁾. Geschlossene Mauerflächen bestimmen den Eindruck. — Villa Lante auf dem Janicolo, ebenfalls von Giulio Romano, ein früheres Werk. Auch ohne rechte Freudigkeit. Mit barocker Unruhe in der Disposition der Fenster. — Die Vigna del papa Giulio ganz anormal und kaum hier beizuziehen. Man merkt, wie verschiedenartige Leute dabei mitsprachen. Das Ganze ohne Zug.

1) Theoretische Scheidung schon bei Alberti. Vgl. Burckhardt, Ren. in Italien. S. 219.

2) Tota aedium facies atque congressio penitus sit illustris atque admodum perspicua. — *Arrideant omnia* adventu hospitis atque congratulentur. Alberti lib. IX.

3) Vergleiche das bereits mehrfach citirte Werk Geymüller's, Raffaello studiato come architetto.

Das erste bedeutsame Muster: *Villa Medici* von Annibale Lippi¹⁾. Die geschlossene Façade des Stadtpalastes ist hier auch für die Villa angenommen, ein Hauptgeschoss mit Mezzanin, keine Pilaster, Fenster schmucklos; der Gegensatz von Strassen- und Gartenseite auf's Energischste durchgeführt; die hintere Façade ist sprudelnd reich, vortretende Flanken, Thürmchen, offene Säulenhalle mit mittlerem Rundbogen, die Mauer besetzt von Nischen, Reliefs, Kränzen und Medaillons, zum Theil übereinandergeschoben. Steigerung gegen die Mitte: die äussersten Nischen sind leer.

Villa Borghese (Abb. 22) von Vasanzio, typischer Barockbau. Hier war nicht eine eigentliche Strassenseite gegeben, da das Gebäude ganz im Park drinnen liegt, doch aber ist der Unterschied von vorn und hinten sehr bestimmt festgehalten. Das Motiv der geschmückten Wand tritt an der Vorderseite nur im Schutz der vortretenden Flanken auf. Diese Flanken aber sind keine freien und selbstständigen Theile, wie etwa bei der Farnesina, sondern bleiben in der Masse befangen. Die Lisenen statt der Pilaster, die Belastung der Loggia mit einer hohen Attica, die Gliederungslosigkeit der Mauer, in Allem haben wir die Symptome eines Geschmackes, der auf das Massige und Schwere geht. Und gerade der Vergleich dieses Gebäudes mit der Farnesina ist vielleicht am besten geeignet, den ganzen Wandel des Kunstgeistes deutlich zu machen: auf der einen Seite die Durchbildung und Durchgliederung des Körpers in höchster Vollkommenheit, auf der anderen eine stoffliche Gebundenheit, die den Eindruck macht, als ob es in den Gelenken fehle.

Dazu wird nun für den Villenbau bedeutsam das Bedürfniss nach einer grösseren Anzahl von Räumen, das Gefolge mehrt sich, man kennt nicht mehr den Genuss eines schönen einfachen Daseins, überall wird ein schwerfälliger Apparat nothwendig.

Villa Negroni von Dom. Fontana für Sixtus V. als Kardinal gebaut, ohne barockes Gefühl, mit Pilastern. Eher Palast als Villa. — Ebenso *Villa Mattei* ausserhalb der römischen Entwicklung,

¹⁾ Abb. bei Ferrerio I 13. Monographie von *Baltard*. Paris. fol. Die meisten der hier und im Folgenden angeführten Villen findet man auch abgebildet in *Percier et Lafontaine*, choix des plus belles maisons de plaisance de Rome etc. Paris 1809. fol. Ausserdem sei ein für alle Mal verwiesen auf die bekannten Stichsammlungen von *Rossi* und *Fulda*, die unter verschiedenen Titeln existiren.



Abb. 22. Villa Borghese.

von G. del Duca, einem Sizilianer. — Villa Doria von Algardi gehört schon ganz der zweiten Stilperiode an.

Für die Innenräume gilt das, was schon gelegentlich der Palastsäle bemerkt wurde. Die Proportionen in's Unbehagliche gesteigert. Hauptsaal durch zwei Stockwerke¹⁾. Man fühlt sich sehr zeremoniös.

Die Villa suburbana wird gerne etwas versteckt. Der Eingang nicht direct auf das Haus zuführend. Man soll den Anblick nicht gleich haben. So die Orti farnesiani, Villa Borghese, Villa Doria u. a. — Alberti verlangte im Gegentheil, die Villa solle gleich beim Austritt aus der Stadt auf sanftem Hügel sichtbar sein, „tota se facie videndam obtulerit laetam“. — Im Barock ist es nur die Landvilla, die sich in dieser Weise präsentirt.

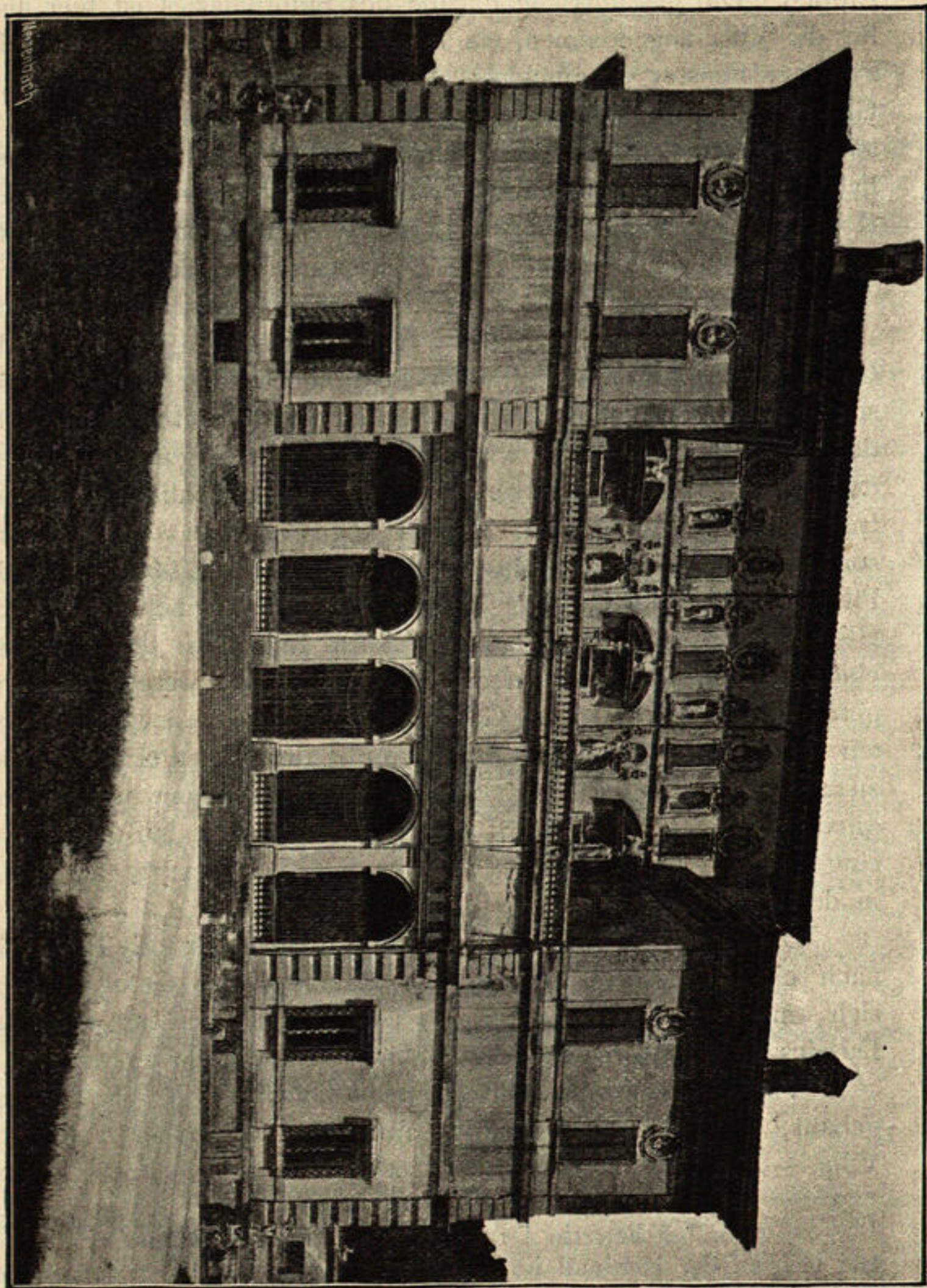
3. In der Architectur der *Landvillen* herrscht am Ende der Renaissance ein starkes Schwanken. Es sind alle möglichen Typen vertreten, sowohl in der Grösse als in der Behandlung. Villa Lante (bei Viterbo), klein, kasinoähnlich; Caprarola, gewaltiges, burgähnliches Fünfeck; Villa d'Este (Tivoli), gross, streng, geschlossen, nach Art des römischen Stadtpalastes.

Lante²⁾, dem Vignola von der Tradition zugeschrieben. Noch ganz renaissancemässig. Zwei gleiche kleine quadratische Gebäude. Gekuppelte Pilaster mit eingespannten Blendarkaden. Leise glatte Rustica.

Caprarola³⁾ von Vignola. Villa für den päpstlichen Nepoten Alexander Farnese, die einen ganz ungeheuren Tross voraussetzt. (Piano nobile, piano dei cavalieri, piano de' staffieri.) Imposanter fünfeckiger⁴⁾ Massenbau. Der Aufgang mit grosser Pracht behandelt, innen ein runder Hof, der vielleicht das Höchste bezeichnet, was der Profanbau im Gebiete grossartiger Gehaltenheit erreichen kann.

1) Heisst im Norden stets „salle à l'italienne“.

2) Die Aufnahme bei Percier et Lafontaine ist noch immer die einzige, obwohl sie ganz ungenügend ist.

3) Abb. bei Ferrerio II. 1 ff.

4) Der Entwurf des Peruzzi für Caprarola zeigt auch schon die Fünfecksform (s. bei R. Redtenbacher, Mittheilungen aus der Sammlung arch. Handzeichnungen der Uffizien. I. fol. 1875). Er lehnte sich dabei seinerseits wahrscheinlich an die ältere fortezza an, die A. da Sangallo hier aufgeführt hatte (Vas. V. 451. n.).

Pal. d'Este¹⁾, trockene Palastarchitectur, einfaches Mauerwerk, Fenster ohne Decoration, weite Ausdehnung, im Gegensatz zur Stadt hier eine Gliederung durch leise vortretende Eckflügel (anderorts auch Lisenen in Rustica); das Hauptmotiv ist die Vorhalle als Abschluss des ausgedehnten Treppen- und Terrassenwerkes, das den Aufgang durch den Garten bildet; das Haus kommt überhaupt nur in Betracht nach seinem Mittelstück, d. h. insofern es vom Eingangsviale aus sichtbar ist.

Dieser Typus wird mehr oder weniger massgebend für Alles, was in der Nähe Roms entsteht.

Es ist kein einziger bedeutender Bau darunter. Villa Aldobrandini in Frascati (von G. della Porta und Domenichino), unangenehm-formlos. Man scheint den Ausdruck des Ländlichen in einer gewissen Willkür gesucht zu haben²⁾, die zu den mürrischen Formen am allerwenigsten passt. Die Rückseite wieder freier und heiterer, mit offener Loggia; der gleiche Gegensatz wie bei der Stadtvilla. — Villa Mondragone ebendort (von M. Lunghi, Fl. Ponzio und G. Fontana), ein mächtiger Steinhaufen ohne höheren Werth, das Mittelstück sehr schmal, um von den Cypressen der Aufgangsviale eingefasst zu werden. — Villa Borghese (Frascati) u. a.

4. Um gerecht zu sein, muss man hier stets im Auge behalten, dass die Architectur gar keine selbstständige Rolle spielen will. Das Haus ordnet sich der Umgebung bescheiden ein. Je mehr die architectonischen Principien hier sich zur Geltung bringen, desto mehr schwindet aus dem Palast alle höhere Kunst. Man könnte glauben, es sei auf eine Annäherung der beiden Gebiete abgesehen gewesen.

Zunächst verlangt der *Eingang* eine bedeutende Gestaltung. Man sucht für die Villa ein ansteigendes Terrain und rückt das Haus soweit in die Höhe, dass der Eingang als ein prächtiges Treppensystem gegeben werden kann³⁾. Die symmetrisch diver-

1) Dem Ant. da Sangallo sehr nahestehend; namentlich die Vorhalle möge man vergleichen mit der Gartenhalle seines Pal. Sacchetti (abgeb. bei Letarouilly, texte p. 231).

2) Bei Serlio wird ausdrücklich bemerkt, auf dem Lande sei Alles gestattet. Die Stelle zitiert bei Burckhardt, Ren. S. 221.

3) Für die Renaissance ist die Anlage von Villa Lante bezeichnend; die zwei Häuser bleiben am Fusse des Abhanges; den Eingang bildet ein quadratisches Parterre.

girenden Rampentreppen Bramante's aus dem vaticanischen Hofe dürfen für all' diese Anlagen als das ideale Vorbild angenommen werden.

Villa d'Este: Parterre mit mittlerem Rondell, dann Steigung in vier Absätzen, noch steil, die Theile kleinlich. — Orti Farnesiani: Abhang des Palatin, sehr malerisch; vier piani, die jedesmal reicher und mannigfaltiger werden (oben zwei schief zu einander aufgestellte Vogelhäuser). — Villa Aldobrandini: breite, weit ausladende Rampentreppen, besetzt von Brunnchen und Citronenbäumchen. Die Stufen verschwinden. — Villa Mondragone, ein langer, langsam ansteigender Cypressengang. Das Tectonische tritt ganz zurück.

Vor dem Haus findet sich ein terrassenartiger *Vorplatz*; erst nur schmal, dann immer weiter, je mehr die Treppen sich senken: Uebergang zum Flächengeschmack. Villa Mondragone hat schon einen sehr bedeutenden Platz ¹⁾; er steht im Zusammenhang mit der weiten Aussicht, die einer früheren Zeit zu wüst und unbegrenzt gewesen wäre.

Die Theile hinter dem Haus werden in den gleichen Gegensatz gesetzt, den die Behandlung der vordern und hintern Façade zeigt. Hinter dem Haus fühlt man sich unbeobachtet, man lässt den zurückhaltenden Ton fallen. Der Vorplatz ist viereckig, der *Rückplatz* rund: Motiv des teatro (zurückgehend auf das bramantische teatro im vaticanischen Hof). Prachtbeispiel: Villa Aldobrandini ²⁾. Reichste Ausstattung mit Nischen, Brunnen, Statuen, Wasserwerken etc. — Gleicherweise unterliegt das Buschwerk der Eingangspartien einer strengen Behandlung. Die Beete vorn sind eingefasst von mannshohen Hecken, Alles dicht geschlossen, hinter dem Hause: die Hecken niedriger, das Ganze freier, offener.

5. Nicht nur die nächste Umgebung des Hauses, sondern der gesammte *Garten* steht unter der Herrschaft eines architectonischen Geistes. Es ist das eigentlich nichts Neues. Der Gartenbau der hohen Renaissance hatte bereits alle Motive der Natur, die Hebungen des Terrains, den Baumschlag, das Wasser stilisirt, die verschiedenartigen Theile des Gartens gesondert, jede einzelne Räumlichkeit

1) Die grossen Säulen, die sich hier und anderwärts bemerklich machen, sind Schlöte für die unterirdischen Küchen.

2) Ausser den Stichen Falda's, li giardini di Roma, ist speziell hier zu erwähnen das schöne Werk: Domenico Barriere, Villa Aldobrandina Tusculana 1647.

tectonisch gefasst. Aber wenn die Renaissance wohl architectonische Motive gab, so gab sie sie doch ohne architectonischen Zusammenhang, ohne Einheit in der Komposition; und eben hierauf beruht der Fortschritt, den der Barock nach der Seite des Architectonischen machte.

Die Renaissance schmiegte sich der Bodengestaltung an, wie sie eben war, und verzichtete auf eine höhere Gesetzlichkeit im Ganzen. Ein deutliches Beispiel geben die Gartenanlagen der Villa Madama, wie sie unter Raffael projectirt waren. Wir besitzen drei Pläne: einen von Raffael's eigener Hand, einen zweiten von Francesco da Sangallo und einen dritten von Ant. da Sangallo, beide letztern für Raffael gezeichnet¹⁾. Die Pläne repräsentiren verschiedene Entwicklungsstadien. — Raffael giebt drei Motive nebeneinander: ein kreisförmiger Garten in der Mitte, auf der einen Seite eine Art Hippodrom, tiefer gelegen, auf der andern ein quadratischer Garten, ebenfalls tiefer. Die Verbindung geschieht durch grosse Treppensysteme, die ganze Anlage aber ist ohne Einheit unter sich und ohne Beziehung zum Haus. Weder in der Komposition noch in der Lage schliesst sie sich daran an: sie liegt zu Füßen des Palasthügels und zwar in seitlicher Verschiebung, indem sie eben durchaus der gegebenen Formation des Bodens folgt. In einem Thälchen weiter hinten sollte noch ein „Ninfeo“ eingerichtet werden, eine Anlage, wo das Wasser die Hauptmotive abgiebt (mit Badebassin etc.²⁾). — Nach den Zeichnungen der beiden Sangallo, die im Wesentlichen dasselbe wollen, würde die Komposition sich schon etwas geschlossener gestaltet haben und es wäre namentlich ein engerer Anschluss an's Haus gewonnen worden: drei Terrassen übereinander, rechts vom Hause, der Senkung des Hügels nachgehend, aber ganz verschieden unter sich, so dass von einer gesetzlichen Entwicklung noch nicht die Rede sein kann.

Der Barock fügt sich nicht dem Terrain, sondern unterwirft es sich, er sucht ihm um jeden Preis eine einheitliche Anlage abzugewinnen: ein durchgehendes Hauptmotiv, herrschende Prospective,

1) Es ist ein hohes Verdienst H. v. Geymüller's, diese Dinge wieder an's Licht gezogen und in ihrer Bedeutung erkannt zu haben. Vgl. Raffaello Sanzio studiato come architetto. Die Pläne liegen in den Uffizien.

2) Studien dazu von Ant. da Sangallo (ebenfalls in den Uffizien).

alles Einzelne nach seiner Stellung zum Ganzen gestimmt und auf seine Wirkung im Ganzen berechnet, die Axe des herrschaftlichen Wohngebäudes auch für den Garten festgehalten, Pavillons oder Casinos nicht zufällig zerstreut oder in eine Ecke verwiesen, sondern in der Mittellinie liegend, überall symmetrische Entsprechung.

Villa d'Este, wo wohl zuerst eine derartige Komposition in grossem Massstabe versucht ist, leidet noch daran, dass der Wasserlauf mit der Axe des Palastes, die zugleich den Hauptgang des Gartens bezeichnet, nicht zusammenfällt, wodurch ein Zwiespalt entsteht. Die beiden Axen sind aber wenigstens streng senkrecht auf einander orientirt. — Vollkommen reine Lösungen bieten die Gärten der Villa Lante und Caprarola. Villa Lante¹⁾: Parterre vor den zwei Häusern, quadratisch, geschlossen, für sich; dann aber der ganze Abhang einheitlich behandelt. Hauptmotiv: ein Wasserlauf, der unter verschiedenen Formen des Sturzes und Falles erscheint; die Anlagen zu beiden Seiten sehr mannigfaltig abgestuft, immer aber symmetrisch; der Garten hat vier Absätze jeder anders gestaltet und durch immer neue Treppenanlagen mit dem nächsten verbunden; oben ebener Platz mit einem Brunnen in der Mitte und zwei kleinen Casini, die den zwei unteren Palästen entsprechen. — Die gleiche Einheit ist in allen folgenden Gärten festgehalten.

Es mag wunderbar erscheinen, dass der „malerische“ Stil das am meisten malerische Object, die Landschaft, am entschiedensten architectonischer Gesetzlichkeit unterwirft. *Das Wunder ist aber nur scheinbar. Der Barock stilisirte die Natur, um ihr die grosse Haltung und gemessene Würde zu geben, wie sie jenes Zeitalter verlangte, der Park geht aber nicht auf im Architectonischen: das Formlose und Unendliche wird mit in die Komposition hineingezogen und so war es möglich, dass gerade an und mit diesem

1) Die Tradition nennt als Künstler Vignola. Die Verwandtschaft mit den Anlagen von Caprarola ist in der That auffallend. Villa Lante scheint der frühere Bau zu sein. Alles noch kleinlicher und gehäufter, die Formen strenger (rund statt oval etc.) Nach Percier & Lafontaine wurde die Villa in der jetzigen Weise verschönert gegen 1564; gegen 1588 das zweite Haus gebaut und Baumpflanzungen und Wasserwerke vollendet. Ich weiss nicht, woher diese Notiz genommen ist. — Die Aufnahme bei Perc. & Laf. ist schlecht. Einige Skizzen bei Lützow Z. f. b. K. XI. 292 ff.

Gartenstil die moderne Landschaftsmalerei, ein Poussin und Dughet sich entwickelte.

In doppelter Weise überhebt man sich der architectonischen Komposition. Der Park verläuft in einer Wildniss, er geht allmählig in die ungeformte, ungebundene Natur über; sodann wird die Aussicht auf die Landschaft als Wesentliches mit in Betracht genommen, man richtet Alleen z. B. so, dass die Ferne den Abschluss bildet; mit anderen Worten, das Tectonische nimmt als nothwendige Ergänzung ein Atectonisches, ein Formloses und Unbegrenztes in sich auf. Von dieser Komposition hatte die Renaissance noch keine Ahnung gehabt.

6. Der Gartenbau des Barock rechnet principiell mit grösseren Räumen und mit grösseren Motiven als die Renaissance. Sein Ideal ist das „spazioso“, das Weiträumige. Vincenzo Giustiniani, der in Bassano selbst einen Park anlegte, schreibt¹⁾: man müsse den Entwurf machen „con animo grande“. „Le piazze, i teatri, e vicoli siano più lunghi e spaziosi che si può“; alles möglichst gross und nur ja nichts, was zusammengedrückt und eng aussieht: „e sopra tutto non pecchino di stretto o angusto“. Man solle sich nicht einlassen auf Kleinlichkeiten, auf „lavori minuti di erbette e fiori“, sondern auf grosse Motive den Nachdruck legen, auf „ornamenti più sodi, cioè de' boschi grandi, che abbiano del salvatico, de' boschi d'alberi, che mantengono sempre foglie“ etc. Das Bunte und Zierliche muss aus dem Parke weichen, er rechnet durchaus nur noch im Grossen. Darum wird nun der Schmuck von Blumenbeeten und gar all das was blos ein botanisches oder medizinisches Interesse hat und früher im ganzen Garten zerstreut war²⁾, zu eigenen Kompartimenten ausgeschieden: es entseht ein „giardino secreto“, ein besonderer Zier- oder Prunkgarten, der zum Hause in nächste Beziehung gesetzt wird. Es ist ein offener, sonniger Raum mit plattenbelegten Wegen, geometrisch übersichtlich geordnet, streng gezeichnete Beete, niedere Buchshecken³⁾.

1) Al Teodoro Amideni, Bottari, lettere pittoriche VI, 117 ff.

2) Alberti lib. IX: haerbis rarioribus et quae apud medicos in pretio sint, hortum virentem reddet.

3) Ausserdem findet man manchmal auch noch einen giardino de' semplici, Garten für die Heilkräuter und fremde Pflanzen, und verschiedene Obstgärten. Diese alle aber werden nicht aufgenommen in die Parkanlage, sondern bleiben abseits.

Schon Villa Madama hat hierfür eine besondere Terrasse, es ist der „giardino“ im eigentlichen Sinn¹⁾, in einem Winkel nochmal „horticini“, wahrscheinlich für ganz kleine Sachen (Heilkräuter und dergleichen.) Dem giardino entspricht auf der zweiten Terrasse eine Orangenanlage, die dritte ist für Tannen und Kastanien bestimmt²⁾.

Im Garten des Belvedere liegt der giardino secreto vertieft, gleich hinter dem Palaste.

Später wird er gewöhnlich ganz dem Auge entzogen, indem man ihn zwischen Mauern oder auf hoher Terrasse zu beiden Seiten des Hauses anordnet oder sonst in einer Ecke versteckt, wo er die Symmetrie nicht stört.

In Villa Mondragone ist ein geschlossener Hof neben dem Palast mit zwei einander gegenüberliegenden Hallen von quellender Rustica dafür eingerichtet.

Schliesslich tritt er als vertieftes Parterre wieder offen als Hauptstück der Villa hervor (Villa Doria, Villa Albani) und geniesst dann eine sehr prächtige Ausschmückung mit Statuen, Nischen, Treppen, Brunnen u. s. w.; es ist die zweite Periode des Barock.

Durch diese Ausscheidung bleiben dem Park ausschliesslich die grossen Motive überlassen: die Elemente seiner Komposition sind nicht einzelne Blumenbeete mit kleinen Wegen dazwischen, sondern Baummassen, Alleen, bedeutende Rondelle u. s. w.

Der Stadtgarten, der nur einen beschränkten Raum zur Verfügung hat und stark durch gegebene Momente (Strassenzüge und dergleichen) bestimmt ist, nimmt eine Mitte ein, zwischen dem Park und dem giardino secreto, wobei eigentlich gar nichts Neues und Eigenthümliches zur Entwicklung kommt.

7. Der barocke Geist giebt sich nicht nur in den mächtigen Grössenverhältnissen Ausdruck, sondern auch in der geschlossenen ernsten Behandlung seiner Massen. Der Garten der Renaissance

1) Nach den Notizen auf dem Plane des Francesco da Sangallo.

2) Auf diese Dreitheilung, die auch auf dem Plane des Antonio da Sangallo sich findet (ohne Inschrift), mag sich dessen Randbemerkung (auf Nr. 1054) beziehen: *la villa sia partita i tre parti i urbana rustica fruttuaria*. Doch ist meines Wissens weder der Name urbano für den Ziergarten, noch rustico für den Garten mit mächtiger Vegetation je üblich geworden.

ist offen und licht; ringsum blühende Wiesenflächen verlangt Alberti für die Villa, und die Landschaft überall sonnig und offen ¹⁾. „Nolo spectetur uspiam aliquid, quod tristiore offendat umbra.“

Der römische Barock giebt wenig offenen Raum; keine lichten Haine, sondern geschlossene Baummassen mit dunkelm Laub, keine freien, hellen Wiesen (wie sie sich in den toscanischen Villen: Castello u. a. forterhalten), keine Weinreben über Säulen, sondern dichte Laubgewölbe; keine bunten Farben; Alles massig und dunkel.

a. Der einzelne Baum als solcher hat keine Bedeutung. Das Individuum geht auf im Zusammenwirken mit Andern. Es erscheinen jene gewaltigen *Gruppen* von immergrünen Eichen, die dicht zusammengedrängt und von hohen geschnittenen Lorbeerhecken umfasst, den Charakter der italienischen Villa wesentlich bedingen. Es wird dabei der Gegensatz von Form und Formlosigkeit absichtlich betont: die Hecken sollen aussehen wie mit dem Lineal gerichtet, die Ecken sind besetzt mit steifen Hermen, oben aber die gewaltigen Laubmassen formlos herausquellend, als wollten sie den Rahmen sprengen.

Die Frührenaissance konnte sich weder für den starklaubigen Baum im Einzelnen begeistern — Alberti verweist die Eiche in den Fruchtgarten — noch für diese Komposition in geballten Haufen. Sie verlangte eine lichte Aufstellung in geordneter Folge. Bei Alberti lautet die Vorschrift: *Arborum ordines ad lineam et intervallis comparibus et angulis correspondentibus ponentur, uti aiunt ad quincuncem* ²⁾.

Auf den Plänen zur Villa Madama findet man auf den Terrassen links vom Palast noch eine derartige Pflanzung beabsichtigt; doch möchten das edlere Bäume gewesen sein; die „Tannen und Kastanien“ hätten wahrscheinlich schon eine Massengruppe bilden müssen, ein sogenanntes „salvatico“. Von da an werden der offenen Beete immer weniger, das Motiv des Dickichts greift immer weiter um sich bis es schliesslich den ganzen Raum in Anspruch nimmt.

Ausser der Eiche kommt auch die dunkle Tanne und die Cypresse zur Verwendung. Für die Hecken ausser dem

¹⁾ Alberti, lib. IX.: *prati spatia circum florida et campus perque apricus.*

²⁾ D. h. nach Art der fünf Augen auf dem Würfel.

Lorbeer auch Maulbeer oder Cypressen. Alberti dachte einst an Rosenhecken¹⁾.

b. Die zweite Aufgabe der Baumarchitectur ist die grosse *Gestaltung der Wege und Plätze* des Gartens. Es handelt sich um weise Benutzung der einzelnen Arten; höchst monumental wirken die für den Eingangsviale aufgesparten Cypressen. Vgl. die herrlichen Cypressengänge in Villa Mondragone, Villa Mattei, Giardini Boboli (Florenz). — In Villa d'Este die Cypressen auf die Hauptsachen beschränkt: für Rondell (Mitte des Parterres) und die in zwei Kurven divergirende Treppe in der Mitte des Aufstieges. — Einzelne Cypressen kommen nie vor. — Sonst auch Ulmen oder Eichen beigezogen, die dann den überwölbten Viale abgeben. Es ist nicht immer zu entscheiden, ob unter „viale coperto“ ein Spaliersystem verstanden ist, ursprünglich jedenfalls²⁾. Aber der laubüberwölbte Weg ist schon an sich etwas Neues.

Womöglich wirken auch in diesen Alleen antike Denkmäler mit, nicht aber einzeln, sondern nur in Masse. Wenn die Mittel fehlen, die Baumintervalle gleichmässig auszufüllen, so lässt man diese Dinge ganz weg. Musterbeispiel: Villa Mattei.

c. Der *Hain* erscheint in Form der Schlusswildniss, die von schmalen Wegen durchzogen ist.

Der berühmte lichte Pineto, der Pinienhain der Villa Doria ist kein Motiv der früheren Barockkunst. Er gehört bereits der zweiten Periode an, die wie überall so auch hier eine Entwicklung in's Helle und Gelöste bezeichnet.

8. In gleicher Weise wie die Vegetation wird das Wasser durchaus massig behandelt; nicht kleine Aederchen und Brunnlein, sondern grosse rauschende Massen; nicht klar-durchsichtig, sondern undurchsichtig-tief. Alberti spricht nur von *aquulae*³⁾, von *fontes et rivuli limpidissimi*. — Es ist höchst interessant, diese einfachsten Symptome zu beobachten. Die Landschaftsmalerei zeigt, seitdem der Geschmack am Massenhaften vortrat, niemals wieder jenes hell-durchsichtige Wasser, das sich auf Bildern der früheren Renaissance immer findet. Und wenn ich oben die

1) Vgl. die Madonnen „im Rosenhag“, die später auch nicht mehr vorkommen.

2) „Ed anco nel giardino siano viali coperti, i quali sono assai in uso in Francia, ove si dicono *allées*“. Bottari, lett. pitt. VI. 119.

3) Praerupent aquulae praeter spem locis complusculis.

Renaissance mit der Antike in Parallele setzte, so darf ich hier nochmals daran erinnern, dass eben das kristallhelle Wasser auch das Lieblingssymbol Winckelmanns war. —

Eine Barock-Villa ohne Wasser ist kaum denkbar¹⁾. Das Wasser ist das Lieblingselement des Jahrhunderts. Der Stil verlangt nach dem Rauschenden. Rauschende Laubmassen, rauschende Ströme Wassers. Es wird ein gewaltiger Aufwand getrieben, um das Wasser möglichst reichlich und mit starker Kraft zu gewinnen²⁾. — Die Villa d'Este mag in dieser Architectur vorgegangen sein, sie hatte den Teverone in nächster Nähe zu ihrer Verfügung. Doch findet sich hier noch viel Kleinliches und bloss Zierliches, was später nicht mehr vorkommt; z. B. jene ganze lange Wand mit den fast unzählbaren kleinen Brunnlein. Wie viel grossartiger sind die analogen 22 Nischen in Villa Conti (Frascati).

Die Erscheinungsformen des Wassers sind die Fontana, die Cascata, das Bassin.

a. Die Fontana.

Der Brunnen ist entweder isolirt oder an eine Wand gelehnt, beziehungsweise in eine Nische gefügt. Die Behandlung ist entweder eine tectonische oder geht zur Rustica, zu naturalistischem Felsbau über. Aus der Kreuzung dieser zwei Gegensatzpaare ergeben sich vier Haupttypen der Fontana.

Der isolirte tectonische Brunnen³⁾. — Seine Elemente: ein unteres Becken, der Stamm, eine obere Schale und daraus sich emporhebend das wasserspeiende Glied. (Selten noch eine zweite Schale.)

Das untere Becken, früher meist eckig, wird rund oder ovalgeschweift; im Profil nicht gerade, sondern ausbauchend, mit stärkerer Einziehung nach unten. Einige niedrige Stufen vermitteln mit dem Erdboden.

1) Bottari, lett. pitt. VI. 120.

2) Auch die Stadt Rom ist berühmt für ihren Brunnenreichthum. Scamozzi I. 343: sopra tutto Roma, ove non è piazza nè campo nè strada principale che non abbia una o due bellissime fontane.

3) Es sei erlaubt, diesen Gegenstand hier zu besprechen, obwohl die Villen den kleineren Antheil gegenüber den Plätzen der Stadt daran haben. Die Hauptmeister sind wieder Vignola, Giacomo della Porta und Maderna. Eine Specialarbeit wäre lohnend.

Eckig noch die berühmte Fontana della Rocca des Vignola (in Viterbo), die Fontana auf Piazza in Campitelli von G. della Porta und vereinzelt noch hie und da. — Die schönste Profillinie bietet wohl Domenico Fontana in dem Brunnen, der einst auf Piazza del popolo stand¹⁾. (Sie lehnt sich übrigens an an die Lösung, die schon Giac. della Porta an dem Brunnen vor dem Pantheon²⁾ gegeben hatte.)

Die obere Schale, von der Renaissance flach gebildet, mit scharfem Rand, wird tief, der Rand übergeschlagen, so dass das Wasser gleichmässig nach allen Seiten herunterplätschert; der Barock duldet nicht einzelne Strahlen, das Wasser soll formlos überfließen.

Und so wird auch oben das Element nicht in scharfem Strahl emporgetrieben, sondern erscheint als Strahlengarbe, massenhaft, formlos. Vgl. die prächtigen Exemplare auf dem Colonnadenplatz von Maderna³⁾. Das Wasser wird von einem breiten, pilzförmigen Körper ausgestossen und fällt auf diese rundliche Fläche zurück. Wo kein Strahlenbündel zu geben war, sorgte man doch immer für einen möglichst vollen Strahl. Das Hauptgewicht wird nicht gelegt auf das Aufspringen des Wassers, sondern auf das Niederrauschen.

Die Brunnen werden dann immer breiter und niedriger, das Becken später gar nicht mehr vom Boden abgehoben, sondern als Bassin in den Boden hineinverlegt.

Der Nischenbrunnen. — Er erscheint selten einzeln, meist in einer Gruppierung von drei bis fünf Nischen. In Rom gaben Domenico und Giovanni Fontana die berühmten Muster, jener mit der Aqua felice⁴⁾ (1587), dieser mit der Aqua Paola⁵⁾ (1612). Grosse Bogennischen mit schwerer Attica und krönendem Aufsatz. Das spätere Monument verbreitert die Anlage durch Beifügung zweier kleiner Ecknischen zu den drei Hauptnischen. Uebrigens fehlt beiderorts die ursprüngliche Gestalt: ehemals standen nur einzelne runde Brunnenbecken in den Nischen. Die tiefliegenden

1) Abb. bei *Falda*, fontane di Roma. I. tav. 14.

2) *Falda*. I. 25.

3) *Falda*. I. 1.

4) Letarouilly II. 231. Moses, Wasser aus dem Felsen schlagend, als Brunnenfigur zu verwerthen, war schon eine Idee des Michelangelo. Vas. VII. 58.

5) Letarouilly III. 276.

grossen Bassins davor, kamen erst später dazu¹⁾. Es mag das Beispiel der fontana Trevi entscheidend gewirkt haben.

Der naturalistische Brunnen, ist in seinem Haupttypus repräsentirt durch die „fontana rustica“, die sich aus Felsblöcken aufbaut. Die Gartenarchitectur ist hierin verständlicher Weise der städtischen vorausgegangen. In den Villen waren derartige Felsgruppen längst bekannt, ehe Bernini auf der Piazza Navona ein monumentales Beispiel dieser Gattung aufzurichten wagte.

In den Brunnenanlagen des grossen vaticanischen Gartens hat Maderna schon frühe die letzten Konsequenzen der Rustica-Manier gezogen. Man kann hier auch einsehen, wie dieser naturalistische Brunnen fast von selbst zum Grottenbau sich ausbildet. Musterstück: die fontana dello scoglio (der Klippenbrunnen), ein wüster Felshaufen mit Grotten und vorderem Bassin, in der von allen Seiten und auf alle Weise das Wasser rauschend niederspritzt und niedersprudelt. Eine Form, die sich hier anschliessen lässt, ist dann der Tropfsteinhöhlenbau, stanzone della pioggia; wobei es sehr verschiedene Grade des Festhaltens an einem tectonischen Gefüge geben kann. Die Komposition mit Muscheln und Tuffsteinen ist schon dem Alberti bekannt. Eine eingehende Schilderung eines derartigen Baues giebt dann Annibale Caro (1538)²⁾, der als feiner Kenner spricht und auch die verschiedenen Schalleindrücke analysirt. Das Ganze sei schauerlich und düster, d'un orrore, che tiene insieme del ritirato e del venerando. Eine kurze Anleitung giebt auch Vasari in der introduzione zu den Biographien³⁾; er rechnet aber noch mit sehr kleinen Motiven.

b. Die cascata.

Das Mittelstück des an den Berg angelegten Gartens bildet ein Wasserlauf. Er kommt nicht als formloser Bach den Abhang herunter, sondern stilisirt; die einzelnen Motive des Laufes und Sturzes möglichst gross und massig. Fortschritt vom Formlosen und Ungebundenen zu immer strengerer Fassung, je näher dem Hause.

Hauptbeispiel: Die lange cascata der Villa Aldobrandini. Das Wasser erscheint hoch oben in roher Naturumgebung, als fontanone

1) So muss man wenigstens aus den Abbildungen bei Falda schliessen. (1691).

2) Bottari, lett. pitt. V. 271 ff.

3) Cap. V.; I. 140 ff.

rustico, dann gerader Lauf zwischen halbrunden Wülsten — das Wasser sammelt sich: stürzt über eine hohe Wand in ein Bassin, verschwindet — kommt weiter unten aus einem Loch wieder hervor, es wechselt nochmals gerader Lauf mit Stauung in einem Bassin; die Profilierung der Einfassungen wird durchgebildeter, das Wasser kommt in interessante Bewegung: wellig abgetreppte Fläche mit stärkerer Neigung; Schlussturz als Mittelstück des teatro hinter dem Palast. — Die vollkommenste Lösung der cascata giebt wohl Villa Conti. Es ist nur Ein Motiv, aber gross, mächtig und rauschend. Vier, immer breiter werdende wulstige Ausbauchungen, in jede Bauchung eine Schale eingestellt, mit schwellender Lippe, das Wasser fliesst über, gleitet über eine schiefe Ebene mit Schuppenmuster¹⁾ und stürzt von dieser in die nächste Schale. Alles Kleinliche ist weggelassen, auch die mit Spiralen umzogenen Säulen, an denen das Wasser herumläuft, die kleinen Muschelschalen auf den Treppenbalustraden, wo eine das Wasser an die andere abgiebt und so eine cascata im Kleinen vorstellt u. s. w.

c. Der Teich.

In rechtwinkliger Form kennt ihn schon die Renaissance als Fischteich oder Badebassin; gewöhnlich ist er in einen strengern Formzusammenhang aufgenommen. Bei Villa Madama in unmittelbarer Nähe des Hauses, angelehnt an die seitliche Terrasse; bei Villa d'Este fügt er sich den Beeten des Blumenparterres ein. Später ist er gewöhnlich rund oder oval, meist mit einer Fontana als Mittelgruppe. Immer tief, der Grund soll nicht durchscheinen. Der erste „natürliche“ See mit einer kleinen Insel in der Mitte findet sich in Villa Doria, in den freiern Aussenbezirken der Villa. Der Naturalismus beschränkt sich aber auf ein in Rustica gehaltenes Ufer. Die Form des See's ist ebensosehr nach einer regelmässigen Figur bestimmt, wie die Insel die genaue Mitte einnimmt²⁾.

9. Das Wasser musste schliesslich auch noch zu Zwecken dienen, die mit dem Formideal des Barock wenig zu thun haben: ich meine zu jenen musikalischen Kunststücken, die die Zeit-

1) Schuppenmuster sehr allgemein. Vgl. Maderna's Brunnen vor S. Peter.

2) Und doch war der See fähig, einen Dichter zu dem Verse zu begeistern: „Stagna superfusi dum cernis rustica fontis Urbani possis spernere fontis aquas.“ Bei *Falda*, Villa Doria Panfilia.

genossen auf's Höchste bewunderten und zu den Scherzen, die sich der Gutsherr mit harmlosen Besuchern erlaubte, indem er sie unversehens von einem Wasserstrahl durchnässt werden liess.

Der Barock liebt das Starktönende. Fast alle grossen Wasseranlagen sind mit Schallwerken verbunden. Am berühmtesten waren die Tonkünste im teatro der Villa Aldobrandini. Eine Beschreibung giebt Keissler ¹⁾: Ein Löwe und eine Tigerin kämpfen miteinander und diese ahmt mit dem Wasserspritzen aus Nase und Rachen das Pfuchen einer erzürnten Katze sehr natürlich nach. Der Wasserstrahl in der Mitte verursacht einen solchen Lärm, als wenn Granaten und Luftkugeln geworfen würden; ein Centaur bläst auf dem Horn, dass man's vier Meilen weit hört u. s. w. Die Wasserscherze spielen auf den zeitgenössischen Abbildungen eine sehr grosse Rolle: man zeichnet keinen Garten, ohne ein paar Menschen mitzugeben, die jählings vom Wasser überfallen werden. Man hatte sich namentlich vorzusehen, wenn man sich setzen, oder einen Gatter aufmachen, die Treppe hinaufsteigen wollte u. s. w. Besonders schlimm scheint in dieser Beziehung Villa Conti gewesen zu sein ²⁾.

10. Um diesen ganzen Gartenstil zu verstehen, ist es nöthig, sich klar zu machen, dass der Villen-Park jener Zeit immer auf eine grosse prächtige Gesellschaft berechnet ist.

Man lässt sich nicht gehen in dieser Umgebung, der strengstilisirte Garten erfordert Haltung und Würde; man durchschlendert nicht diese Wege, sondern man durchwandelt sie, womöglich mit grossem Aufzug, mit Damen und Pferden und Wagen. Man darf etwa auch an die *fêtes galantes* denken, wie sie später gemalt worden sind.

Den directen Gegensatz zu diesem italienischen Park bildet der nordisch-moderne Garten, der die Natur ohne Umgestaltung geben will. Ich meine nicht den affectirten englisch-chinesischen

¹⁾ *Keissler*, neueste Reisen. 1751. I. 696.

²⁾ Vgl. *Keissler* a. a. O. I. 686. Ein Beispiel in grösserem Stil aus Poggio reale bei Neapel erzählt Serlio (lib. III. 121). Wenn der König gut aufgelegt war, so setzte er die Herren und Damen der Gesellschaft mit einem Druck unter Wasser, e così ad un tratto, quando pareva al re, faceva rimanere quel luogo asciutto nè vi mancavano vestimenti diversi per rivestirsi etc. O delitie Italiane, fügt Serlio bei, come per la discordia vostra siete estinte.

mit Naturbrücken, Strohhütten, künstlichen Ruinen und dergl., sondern denjenigen, den die Naturbegeisterung eines Rousseau u. a. verlangte. Es ist dieser Geschmack verbunden mit einer elegischen Sentimentalität. Das Ideal einer reinen, unberührten Natur, nach der die Seele sehnsuchtsvoll zurückverlangt, existirt aber für die italienische Gartenarchitectur so wenig, wie für die ländlichen Poesien eines Tasso und Guarini.

Hieraus erklärt sich denn auch, dass der Italiener nicht das Bedürfniss hat, einsam mit der Natur zu verkehren; es kommt aber als Weiteres dazu eine grossartige Liberalität der Gesinnung: der italienische Park steht Jedermann offen.

In Inschriften wird dieser Grundsatz auf verschiedenste Weise ausgesprochen. Mehreres der Art findet man bei Keissler zusammengestellt. Am schönsten ist das Gärtneredict aus Villa Borghese. Als harmloser Schlusschnörkel möge es hier noch seine Stelle finden:

Villae Burghesiae Pincianae
Custos haec edico:
Quisquis es, si liber,
Legum compedes ne hic timeas,
Ito quo voles, carpito quae voles,
Abito quando voles.
Exteris magis haec parantur quam hero,
In aureo Seculo, ubi cuncta aurea
Temporum securitas fecit,
Ferreas leges praefigere herus vetat:
Sit hic amico pro lege honesta voluntas.
Verum si quis dolo malo
Lubens sciens
Aureas urbanitatis leges fregerit,
caveat ne sibi
Tesseractam amicitiae subiratus villicus
Advorsum frangat.