

Státní okresní archivy Archivy měst

Státní okresní archivy

Archivy měst

- ▶ Archivy národních výborů
 - navazují na tradice archivů městských
 - přebírají písemnosti různé povahy
 - spravovány dobrovolnými pracovníky
 - uloženy: samostatně, na radnici, součást muzea
- ▶ po roce 1945
 - Archiv země České v Praze a MZA v Brně
 - ujímají se organizace péče o městské a místní archivy
 - evidují síť těchto archivů, napomáhají jejich zabezpečení a kvalitnějšímu personálnímu obsazení
 - MZA podněcuje k zakládání archivů okresních
- ▶ po roce 1954
 - organizace archivní služby v okresech
 - výstavba okresních archivů

Státní okresní archivy

Archivy měst

- ▶ po roce 1960
 - reorganizace územního členění státu
 - spojování malých archivů tak, aby v okrese působil jeden velký okresní archiv
 - meziarchivní delimitace
 - státní archivy předávají okresním archivům okresní písemnosti
 - písemnosti okresních úřadů, okresních soudů, okresních zastupitelstev, staré pozemkové knihy apod.
- ▶ organizace, činnost a řízení okresních a městských archivů
 - v roce 1970 upravena směrnicemi ministerstva a následně zákonem č. 97/1974 Sb. o archivnictví

MAPA SPRÁVNÍHO USPOŘÁDÁNÍ ČESKÉ REPUBLIKY (ke dni 31. 1. 2015)

Okresy



▶ Archivní soubory uložené v SOkA a AM

- archivy měst, okresní úřady, zastupitelstva, soudy a okresní národní výbory
- fondy původců s okresní působností
- po roce 1945 fondy okresních orgánů, organizací a zařízení
- fondy místní provenience
 - obecní úřady, městské a místní národní výbory, notáři
 - základní a střední školy, místní, obvodní či újezdní školní rady
 - zdravotnická a kulturní zařízení
 - cechy a živnostenská společenstva
 - spolky všeho druhu (dělnické, vzdělávací, střelecké, církevní, čtenářské, zábavní, divadelní, hasičské, hospodářské, pěvecké, hudební, podpůrné, dobročinné, stavební, osvětové, tělovýchovné, zaměstnanecké, odborové)
 - fondy místních a okresních organizací politických stran před rokem 1945
 - děkanské a farní úřady či vikariáty
 - drobnější výrobní a hospodářské podniky či družstva (včetně JZD)
 - spořitelny, kampeličky, záložny a pojišťovny
 - osobní písemné pozůstalosti
 - sbírky dokumentace:
 - tiskoviny, fotografie, plakáty apod.

SOA Praha

1. Státní okresní archiv Benešov
2. Státní okresní archiv Beroun
3. Státní okresní archiv Kladno
4. Státní okresní archiv Kolín
5. Státní okresní archiv Kutná Hora
6. Státní okresní archiv Nymburk se sídlem v Lysé nad Labem
7. Státní okresní archiv Mělník
8. Státní okresní archiv Mladá Boleslav
9. Státní okresní archiv Praha–východ se sídlem v Přemyšlení
10. Státní okresní archiv Praha–západ se sídlem v Dobřichovicích
11. Státní okresní archiv Příbram
12. Státní okresní archiv Rakovník

www.soapraha.cz

> Benešov > Beroun > Centrála > Kladno > Kolín > Kutná Hora > Mělník > Mladá Boleslav > Nymburk > Praha - východ > Praha - západ > Příbram > Rakovník



Státní oblastní archiv v Praze

🔍 vyhledávání

hledat

🗺️ [mapa stránek](#)

✉️ [napište nám](#)

Vyber z archivů ▼

➤ MENU

- Benešov
- Beroun
- Centrála
- Kladno
- Kolín
- Kutná Hora
- Mělník
- Mladá Boleslav
- Nymburk
- Praha - východ
- Praha - západ
- Příbram
- Rakovník

➤ VÝBĚR Z MAPY



SOA Třeboň

1. Státní okresní archiv České Budějovice
2. Státní okresní archiv Český Krumlov
3. Státní okresní archiv Jindřichův Hradec
4. Státní okresní archiv Písek
5. Státní okresní archiv Prachatice
6. Státní okresní archiv Strakonice
7. Státní okresní archiv Tábor

státní okresní archivy

pro veřejnost

novinky

informace o archivu

informace pro badatele

úřední deska

kontakty

knihářská soutěž

struktura jihočeských archivů

centrála

archivní oddělení

státní okresní archivy

↳ České Budějovice

↳ Český Krumlov

↳ Jindřichův Hradec

↳ Písek

↳ Prachatice

↳ Strakonice

↳ Tábor

Státní okresní archivy

okresní archivy



Státní okresní archiv České Budějovice



Státní okresní archiv Český Krumlov



Státní okresní archiv Jindřichův Hradec



Státní okresní archiv Písek



Státní okresní archiv Prachatice



Státní okresní archiv Strakonice



Státní okresní archiv Tábor

[www.ceskearchivy.cz/
statni-okresni-archivy](http://www.ceskearchivy.cz/statni-okresni-archivy)

SOA Plzeň

1. Státní okresní archiv Domažlice se sídlem v Horsovskem Týně
2. Státní okresní archiv Cheb
3. Státní okresní archiv Karlovy Vary
4. Státní okresní archiv Klatovy
5. Státní okresní archiv Plzeň–jih se sídlem v Blovicích
6. Státní okresní archiv Plzeň–sever se sídlem v Plasích
7. Státní okresní archiv Rokycany
8. Státní okresní archiv Sokolov se sídlem v Jindřichovicích
9. Státní okresní archiv Tachov



Tachov

- [Kontaktní informace](#)
- [Badatelna](#)
- [Zaměstnanci](#)
- [Historie](#)
- [Územní působnost](#)
- [Fondy](#)
- [Archivní pomůcky](#)
- ▾ [Seznam kronik](#)
 - [A-O](#)
 - [P-Ž](#)
- [Rejstřík názvů obcí a osad](#)
- ▾ [Správní vývoj](#)
 - [okres Planá](#)
 - [okres Stříbro](#)

Státní okresní archiv Tachov



Kontaktní informace

Státní okresní archiv Tachov

Plánská 2037

347 01 Tachov

tel: [☎ 374 722 119](tel:374722119)

fax: 374 720 083

e-mail: soka-tc@soaplzen.cz

GPS: Loc: 49°48'23.4"N, 12°38'44.63"E



SOA Litoměřice

1. Státní okresní archiv Česká Lípa
2. Státní okresní archiv Děčín
3. Státní okresní archiv Chomutov se sídlem v Kadani
4. Státní okresní archiv Jablonec nad Nisou
5. Státní okresní archiv Liberec
6. Státní okresní archiv Litoměřice se sídlem v Lovosicích
7. Státní okresní archiv Louny
8. Státní okresní archiv Most
9. Státní okresní archiv Semily
10. Státní okresní archiv Teplice



Hledání

[Fondy a sbírky](#)[Knihovny](#)[Lexikon obcí](#)[Matriky - provoz staré aplikace byl ukončen.](#)

Organizační jednotky

[Útvar ředitele archivu](#)[Odbor provozně ekonomický](#)[Oddělení metodiky, kontroly, výběru archiválií a evidence NAD](#)[Oddělení správy fondů a sbírek](#)[- Litoměřice - Kamýcká](#)[- Litoměřice - Krajská](#)[- Most - Velebudice](#)[Oddělení využívání a ochrany NAD](#)[- Litoměřice - Kamýcká](#)[- Litoměřice - Krajská](#)[Pobočka Děčín](#)[SOKA Česká Lípa](#)[SOKA Chomutov/Kadaň](#)[SOKA Děčín](#)[SOKA Jablonec nad Nisou](#)[SOKA Liberec](#)[SOKA Litoměřice/Lovosice](#)[SOKA Louny](#)[SOKA Most](#)[SOKA Semily](#)[SOKA Teplice](#)[Domů](#)

SOKA Česká Lípa

Sřelnice 3035

470 01

Česká Lípa

Email: sokaceskalipa@soalitomerice.cz

Tel.: [+420 488 577 802](tel:+420488577802)

Fax: +420 488 577 803 nefunkční



Kde nás najdete

Provoz badatelny:

pondělí 8:00-12:00 a 13:00-17:00

středa 8:00-12:00 a 13:00-17:00



Hledat na tomto webu

(fulltext):

Hledat



Fontes Nissae - Prameny Nisy, 2015/1

Badatelna má kapacitu 12 studijních míst. Ke studiu se badatelé nemusejí předem objednávat. Veškeré archiválie, knihy a periodika jsou uloženy v budově archivu a jsou v souladu s badatelským řádem okamžitě přístupné badatelům. Badatelé mají k dispozici elektronický katalog odborné archivní knihovny.

Kontakty

PhDr. Jana Blažková	ředitelka SOKA	blazkova@soalitomerice.cz +420 488 577 800
Viola Bendová	archivářka	bendova@soalitomerice.cz +420 488 577 804
Martina Brůžková	asistentka	bruzkova@soalitomerice.cz +420 488 577 802
Jaroslava Jarolímková	archivářka (badatelna, knihovna)	jarolimkova@soalitomerice.cz +420 488 577 805
PhDr. Petr Kozojed	archivář	kozojed@soalitomerice.cz +420 488 577 806

red@soalitomerice.cz

SOA Zámorsk

rchiv Hradec Králové

2. Státní okresní archiv Chrudim
3. Státní okresní archiv Jičín
4. Státní okresní archiv Náchod
5. Státní okresní archiv Pardubice
6. Státní okresní archiv Rychnov nad Kněžnou
7. Státní okresní archiv Svitavy se sídlem v Litomyšli
8. Státní okresní archiv Trutnov
9. Státní okresní archiv Ústí nad Orlicí



A Východočeské archivy oficiální stránky státních archivů královéhradeckého a pardubického kraje

Východočeské archivy ▾

Úřední deska a povinně zveřejňované informace ▾

E-badatelny

Search



Ředitelství Státního oblastního archivu v Zámrsku

Ekonomicko-provozní oddělení Pardubice

Oddělení archivní metodiky, předarchivní péče a správy podnikových fondů Hradec Králové

Oddělení ochrany, využívání a evidence Národního archivního dědictví Zámorsk (badatelna)

Oddělení správy archivních fondů a sbírek Zámorsk

Státní okresní archiv Hradec Králové

Státní okresní archiv Chrudim

Státní okresní archiv Jičín

Státní okresní archiv Náchod

Státní okresní archiv Pardubice

Státní okresní archiv Rychnov nad Kněžnou

Státní okresní archiv Svitavy se sídlem v Litomyšli

Státní okresní archiv Trutnov

Státní okresní archiv Ústí nad Orlicí

nkách Státního oblastního archivu v



í útvary

vychodoceskearchivy.cz/zamrsk/

MZA v Brně

1. Státní okresní archiv Blansko
2. Státní okresní archiv Brno–venkov se sídlem v Rajhradě
3. Státní okresní archiv Břeclav se sídlem v Mikulově
4. Státní okresní archiv Havlíčkův Brod
5. Státní okresní archiv Hodonín
6. Státní okresní archiv Jihlava
7. Státní okresní archiv Kroměříž
8. Státní okresní archiv Pelhřimov
9. Státní okresní archiv Třebíč
10. Státní okresní archiv Uherské Hradiště
11. Státní okresní archiv Vsetín
12. Státní okresní archiv Vyškov se sídlem ve Slavkově u Brna
13. Státní okresní archiv Zlín
14. Státní okresní archiv Znojmo
15. Státní okresní archiv Žďár nad Sázavou



Moravský zemský archiv v Brně

Palachovo nám. 1, Brno 625 00

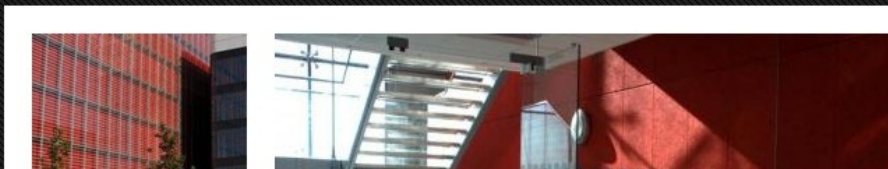

Státní okresní archiv Brno-venkov

MZA | Blansko | Brno-venkov | Břeclav | Havlíčkův Brod | Hodonín | Jihlava | Kroměříž | Pelhřimov | Třebíč | Uherské Hradiště | Vsetín | Vyškov | Zlín | Znojmo | Žďár nad Sázavou

Vyhledávání



Úvodem

- ▶ Úvodní strana
- ▶ Aktuality

Pro badatele

- ▶ Badatelské hodiny
- ▶ Badatelský řád
- ▶ Knihovní řád
- ▶ Sazebník úhrad
- ▶ Publikace k prodeji
- ▶ Vyhledávání ve fondech
- ▶ Vyhledávání v knihovně
- ▶ Žádanky do badatelny
- ▶ Digitalizované pomůcky
 - ▶ Fondy okresních politických a soudních orgánů a jiných institucí

Státní okresní archiv Brno-venkov

Klášter 81
664 61 Rajhrad

+420 547 425 711 (spojovatelka)
+420 547 425 715 (ředitel)
+420 547 425 722 (badatelna) - po, st
+420 607 532 819 (GSM brána)
+420 547 425 713 (fax)

e-mail: soka_brnovenkov@mza.cz
www: <http://brno-venkov.mza.cz>

ID DS MZA v Brně: p8caixb

O archivu



Hlavní činnost archivu:

uchovávání, zpracovávání a zpřístupňování archiválií
ochrana a restaurování archiválií
provádění výběru archiválií ve skartačním řízení a mimo skartační řízení
dohled nad spisovou službou

Archivy

- ▶ MZA v Brně
- ▶ Blansko
- ▶ Brno venkov
- ▶ Břeclav
- ▶ Havlíčkův Brod
- ▶ Hodonín
- ▶ Jihlava
- ▶ Kroměříž
- ▶ Pelhřimov
- ▶ Třebíč
- ▶ Uherské Hradiště
- ▶ Vsetín
- ▶ Vyškov
- ▶ Zlín
- ▶ Znojmo
- ▶ Žďár nad Sázavou

www.mza.cz

Zemský archiv v Opavě

1. Státní okresní archiv Bruntál se sídlem v Krnově
2. Státní okresní archiv Frýdek–Místek
3. Státní okresní archiv Jeseník
4. Státní okresní archiv Karviná
5. Státní okresní archiv Nový Jičín
6. Státní okresní archiv Olomouc
7. Státní okresní archiv Opava
8. Státní okresní archiv Prostějov
9. Státní okresní archiv Přerov
10. Státní okresní archiv Šumperk

Archivy měst

- Archiv hl. města Prahy
- Archiv města Plzně
- Archiv města Ústí nad Labem
- Archiv města Ostravy
- Archiv města Brna

Archiv hl. města Prahy

Archivní 6

Praha – Chodovec

www.ahmp.cz

Clam-Gallasův
palác



Správní
archiv
evidence
obyvatel hl.
města Prahy

Archiv hl. města Prahy

- ▶ počátky souvisí s ukládáním listinných privilegií, svědčících o městských právech
 - uloženy nejprve v domech konšelů, na městské rychtě, později na radnicích v okovaných truhlicích
 - ukládány písemnosti správy jednotlivých pražských měst, materiály soudní a dokumenty soukromé povahy
 - nárůst písemností
 - větší úložný prostor, v truhlicích zůstávaly nejcennější listiny, knižní materiál se přestěhoval do skříní v samostatných místnostech, o které pečoval městský písař, pořizoval první archivní inventáře a soupisy
- ▶ v roce 1784
 - původně samostatná pražská města (Staré Město, Nové Město, Malá Strana a Hradčany) byla spojena
 - ustanoven magistrát, sídlem se stala Staroměstská radnice, kam ukládány všechny archiválie
- ▶ v roce 1851
 - městský archiv zřízen jako instituce
 - prvním archivářem Karel Jaromír Erben



- ▶ zpřístupňování městských fondů, sbírek listin a rukopisů
 - založeno nové oddělení plánů a vyobrazení města, položen základ k rozsáhlé knihovně
- ▶ sídlo v severním křídle Staroměstské radnice (depozitáře, studovna, fotoateliér a konzervační dílna)
 - technickým vybavením i kvalifikovaným personálem patřil AHMP v meziválečném období k nejmodernějším archivním institucím
- ▶ za války některé archiválie odvezeny na venkovské statky za město
- ▶ 8. května 1945
 - při požáru Staroměstské radnice shořelo část archiválií, čímž vznikly nenahraditelné ztráty na historickém dědictví Prahy
 - po válce náhradní prostory v Clam–Gallasově paláci v Husově ulici
- ▶ v letech 1950–1951
 - podřízen odboru vnitřních věcí Ústředního národního výboru hlavního města Prahy
- ▶ na konci 80. let 20. století
 - využívá vedle Clam–Gallasova paláce ještě dalších 8 nevyhovujících pražských a mimopražských depozitářů, mezi nimiž nechyběl ani zámek či protiatomový kryt
- ▶ od roku 1993 samostatným odborem Magistrátu hl. města Prahy
- ▶ v roce 1997 dokončena novostavba archivu v archivním areálu na Chodovci

Archiv hl. města Prahy

▶ sídla:

- v archivním areálu 
 - Archivní 6, Praha 11 – Chodovec
 - studovna pro veřejnost
- Clam–Gallasův palác
 - Husova 158/20, Praha 1 – Staré Město
 - výstavy a konference
- Správní archiv evidence obyvatel hl. města Prahy
 - Nad Vršovskou horou 88, hala 12B
Praha 10 – Michle



▶ vydává:

- Pražský sborník historický
- Documenta Pragensia

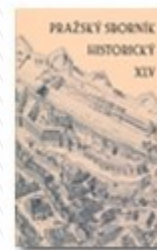

Pražský sborník historický **XLV**

Praha | Archiv hl. m. Prahy | Scriptorium | 2017
ISBN 978-80-86852-75-1 | ISSN 0555-0238

cena: **440 Kč**

[Obsah a resumé](#)
[Recenze](#) [Autoři](#)



Documenta Pragensia Supplementa VIII

Radnice, rynek a tržiště

Místa setkávání, obchodu a reprezentace ve středověkých a raně novověkých městech

Sestavili Kateřina Jišová a Jan Hrdina

Praha | Archiv hl. města Prahy | Univerzita J. E. Purkyně | Scriptorium | 2017 | ISBN 978-80-86852-70-6

Cena: **250 Kč**

[Obsah a resumé](#), [Seznam autorů](#)



O nás

Služby archivu

Fondy a pomůcky

Projekty a výzkum

Předarchivní péče

Publikace

[FAQ](#) [mapa webu](#)

- Kontakty
- Badatelna
- Podávání žádostí
- Pro genealogy
- Pražský sborník historický
- Documenta Pragensia
- Konference
- Časté dotazy

Archiv hlavního města Prahy
Archivní 6, 149 00 Praha 4

Tel. ústředna: 23600 1111
Tel. podatelna: 23600 4017
Tel. studovna: 23600 4012
Fax: 23600 7100



Město se baví – od středověku do roku 1848 Praha jako centrum kulturního života

[21.01.19] Archiv hl. m. Prahy zveřejnil Call for Papers pro letošní výroční konferenci. Konečný termín pro zaslání návrhů příspěvků je 15. 4. 2019. [[více](#)] »



Výroční zpráva o činnosti za rok 2018

[06.03.19] Archiv hl. m. Prahy vydává výroční zprávu o své činnosti za rok 2018. [[více](#)] »



Digitalizovány sčítací archy do r. 1880

[19.02.19] Na webu Archivu hl. m. Prahy byly zveřejněny digitální kopie všech dochovaných sčítacích archů pro Prahu a okolní obce z let 1869 a 1880. Archy jsou zpřístupněny v aplikaci Archivní katalog. [[více](#)] »



Nabídka školení pro původce v působnosti Archivu hlavního města Prahy Spisová služba

[09.01.19] nové termíny [[více](#)] »



Kontrola datového balíčku SIP

[12.02.19] Zveřejněn byl nástroj pro kontrolu datových balíčků SIP. [[více](#)] »

[03.01.19] [Vyšlo nové číslo v řadě Documenta Pragensia Supplementa](#)

[02.01.19] [Plán digitalizace archiválií na rok 2019](#)

[14.12.18] [Srdečně Vás zveme na přednášku:](#)

[14.12.18] [Pravě vyšlo:](#)

[06.12.18] [Provoz badatelny v prosinci 2018](#)

[30.11.18] [Srdečně Vás zveme na přednášku:](#)

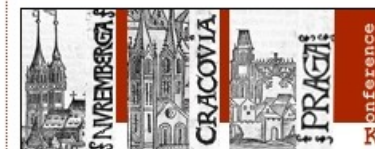

Archiv města Plzně Veleslavínova 19, Plzeň

www.amp.plzen.eu



Archiv města Plzně

- ▶ vývoj spojen s městskou správou
- ▶ období od založení města do 18. století
 - archiv pečlivě spravován vzdělanými radními písaři
- ▶ v 19. století období úpadku
 - registratura byla roku 1841 použita jako výplň stropu při přestavbě radnice (v roce 1908 při rekonstrukci nalezena)
 - do sběru dána registratura z let 1801–1829
 - listiny zachránil první novověký městský archivář Martin Hruška, jiné archiválie zakoupeny vlastenci
- ▶ v letech 1879–1948
 - spojení archivu s Městským historickým muzeem
 - v roce 1931 usnesení o zřízení městského archivu jako samostatného úřadu, ve skutečnosti stále součástí muzea
- ▶ po roce 1948
 - zřízení archivu jako organizační součásti Národního výboru města Plzně (oddělením archivu od muzea od 1. července 1948)
- ▶ po roce 1990
 - odborem Úřadu města Plzně, nyní Magistrátu města Plzně
- ▶ od 1. ledna 2005 zařazen podle nového archivního zákona mezi nestátní archivy územních samosprávných celků



Archiv města Plzně

Západočeské
muzeum v Plzni

- ▶ v letech 1879–1948 sídlil v budově Městského historického muzea
- ▶ poté ve třech místnostech v budově bývalého gymnázia (dnes Studijní a vědecká knihovna Plzeňského kraje)
- ▶ v dubnu 1954 v přízemí empírové budovy v sadech 5. května 61
- ▶ od roku 1961 ve Veleslavínově 19 bývalá policejní budova s vězením
- ▶ Vydává: Minulostí Západočeského kraje
Dějiny města Plzně 1, 2



Minulostí západočeského kraje



Dějiny
města
Plzně

1

DO ROKU 1788

Dějiny
města
Plzně

2

Aktuality



Archiv města Plzně nově spustil své facebookové stránky

Archiv města Plzně nově spustil své facebookové stránky. Každé pondělí na nich bude seznamovat veřejnost s historií plzeňských ulic počínaje historickým jádrem města.



Digitalizace archiválií v Archivu města Plzně

Již od poloviny roku 2015 probíhá v Archivu města Plzně dlouhodobý projekt digitalizace vybraných archivních fondů a sbírek. K digitalizaci je připraveno mj. přibližně 12 000 rukopisů a úředních knih, 1211 kartonů a 124 jednotlivin.

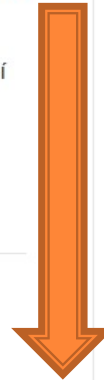

Z digitálního archivu

- Archivní fondy (již brzy)
- Přihlášky k pobytu
- Kroniky obcí města Plzně
- Kroniky škol
- Mapy a plány

Úřední hodiny

Osobně

Pondělí a středa: 8:00–17:00

(do 18:00 po objednání)

👍 Tohle se mi líbí 👁 Sleduji ➦ Sdílet ⋮

📷 Fotka nebo video... 👤 Označit přátele 📍 Oznamit polohu ⋮

Příspěvky

Archiv města Plzně
22 hod · 🌐

Z ENCYKLOPEDIE PLZNĚ
Historie plzeňských ulic (historické jádro) – Dřevěná ulice
Dnešní cesta nás zavede do Dřevěné ulice. Ovšem v době pořízení přiložené fotografie nesla tato ulice zcela jiný název, a to Mansfeldova. Jméno po vojevůdci, Petru Arnoštu Mansfeldovi (1580–1626), jenž roku 1618 dobyl Plzeň a právě touto ulicí vnikl do města, jí bylo dáno v roce 1878... Zobrazit víc



👍 🗨 📄 54

1 komentář 25 sdílení



Archiv města Plzně
@archivplzen

Hlavní stránka

- Příspěvky
- Hodnocení
- Fotky
- Události
- Informace
- Komunita
- Informace a reklamy

✉ Poslat zprávu



Archiv města Plzně
Archiv města Plzně pečuje již sto padesát let o archiválii podávající svědectví o minulosti města Pl...
Zobrazit víc

Komunita

- 👤 Vyzvěte přátele, ať se stanou fanoušky stránky
- 👍 580 lidem se to líbí
- 👁 616 lidí to sleduje
- 👤 To se líbí Danielovi Doležalovi a 5 dalším přátelům nebo tu oznámili svoji polohu

Informace



www.amp.plzen.eu

Archiv města Ústí nad Labem

Hrnčířská 2

Ústí nad Labem

www.usti-nad-labem.cz/cz/verejna-sprava/magistrat/odbory-a-oddeleni/archiv-mesta-usti-nad-labem/

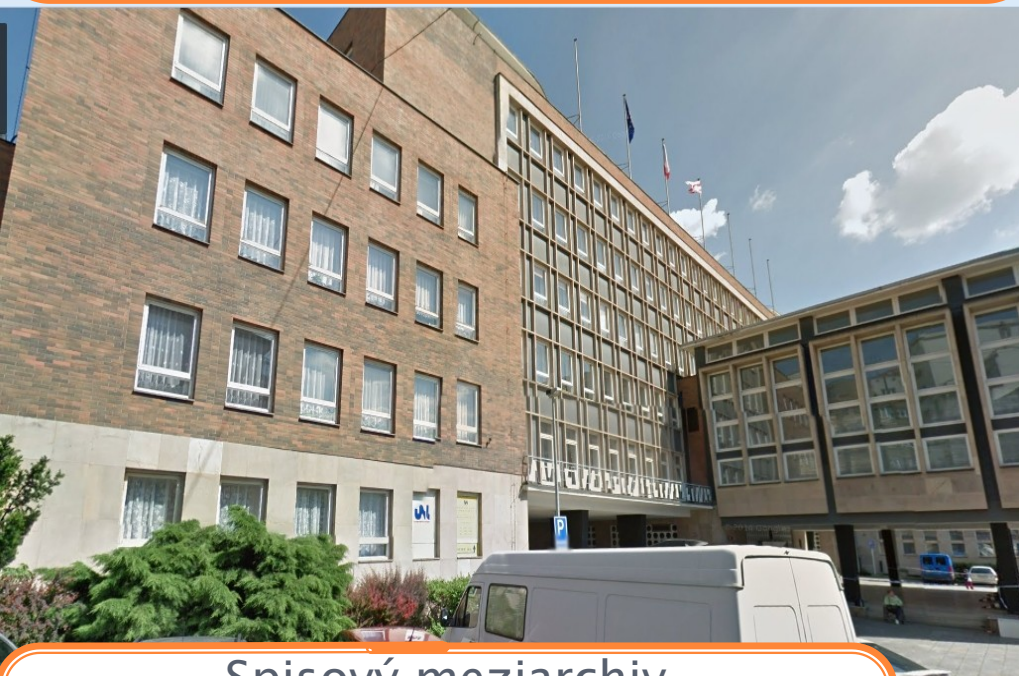

Spisový meziarchiv
Suterén magistrátu
Velká Hradební 8a
Ústí nad Labem



Archiv města Ústí nad Labem

- ▶ zmiňován již před 300 lety
- ▶ v roce 1828
 - městský registrátor Friedrich Sonnewend pověřen uspořádáním historických spisů města
- ▶ v letech 1840–1890 neměl městský archiv trvalého správce
- ▶ v roce 1890
 - správcem archivu jmenován knihovník spolku Verein für Geschichte der Deutschen in Böhmen Wenzel Hieke
- ▶ v letech 1895–1919
 - vykonával funkci městského archiváře MUDr. Alexander Marian
- ▶ v roce 1920
 - ustanoven správcem městského archivu dr. Franz Josef Umlauf
 - sídlo ve dvou suterénních místnostech německého gymnasia ve Velké hradební
- ▶ od roku 1922 Archiv města Ústí nad Labem zároveň okresním archivem
 - přebírá písemnosti patrimoniální správy, městského pivovaru, knihy ústeckého důchodního úřadu, kompletní řadu ústeckých novin od roku 1856 (umístěna ve sklepě trmického zámku)
- ▶ v roce 1936
 - Archiv definován jako městský úřad a archivář se stal městským zaměstnancem
- ▶ v roce 1939
 - získány prostory v domě na Václavském náměstí v Trmicích

Archiv města Ústí nad Labem

- ▶ od roku 1951
 - do archivu svezeny a uspořádány fondy města a okresu Ústí nad Labem
- ▶ v roce 1968
 - archiv získal nové prostory v centru Ústí nad Labem
- ▶ v roce 1986 správní reforma v okrese Ústí nad Labem
 - Ústí nad Labem prohlášeno statutárním městem (zrušen ONV)
 - dle zákona o obcích č. 367/1990 Sb. tento statut potvrzen
- ▶ od roku 1990 je Archiv města Ústí nad Labem samostatným odborným útvarům úřadu města, později magistrátu
- ▶ v roce 2008 udělena Archivu města Ústí nad Labem akreditace
- ▶ Vydává:
 - Ústecké kalendárium, Memorabilia Ustensis, Ústecký sborník historický, Ústeckou vlastivědu a regionální práce



Ústecká vlastivěda sv. VII.

Zdeněk Urban, Moje (nejen) blbě dvacáté století

Obrázky ze života.

Autobiografický komiks významného výtvarníka působícího od roku 1960 v Ústí nad Labem

Vydalo Statutární město Ústí nad Labem v roce 2012. 76 s.,

Formát: A 4

Distribuce: Archiv města Ústí nad Labem

Cena: 137 Kč

ISBN 978-80-86646-36-7

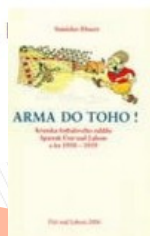

Memorabilia ustensis sv. 10

Stanislav Ehnert, Arma do toho!

Edice kroniky fotbalového oddílu Spartak Ústí nad Labem z let 1950-1959 s výsledky a fotografiemi z utkání I. a II. fotbalové ligy.

Obálka Vladimír Kaiser.

Vydalo Město Ústí nad Labem v roce 2006, 288 stran, černobílé obr. příl. v textu

Měkká vazba

Formát: 160x230 mm

Distribuce: Archiv města Ústí nad Labem

Cena: 334,- Kč

ISBN 80-86646-14-9

Archiv města Ostravy

Špálova 19, Ostrava–Přívoz

<https://amo.ostrava.cz/cs>



Archiv se
nachází za
kostelem
Neposkvrněného
početí Panny
Marie

Archiv města Ostravy

- ▶ počátky spadají do 13. a 14. století
 - 1362 – nejstarší listina vydaná městu císařem Karlem IV.
 - listiny vydané pro Moravskou Ostravu olomouckým biskupem a moravskoostravskou městskou kanceláří
 - uloženy na městské rychtě, počátkem 16. století přestěhovány na radnici a uloženy v kovové truhle, městské knihy byly uchovávány v dřevěných skříních
- ▶ po reformě veřejné správy v roce 1850
 - zrušení patrimoniálních úřadů a magistrátů
 - snahy o předání písemností do MZA
 - Franz Kremer v roce 1858 zdůraznil, že listiny jsou uloženy jako
"starodávné relikvie, draze vykoupené jejich praotci, ve zvláštní železné ohnivzdorné truhle, každá listina zvlášť zabalena v papíru a rovněž přivěšené pečeti uloženy v kovových schránkách"
a jejich vydání odepřel s tím, že jsou takto uloženy již tři až pět set let, aniž by utrpěly nějakou újmu



Archiv města Ostravy

- ▶ v roce 1923
 - institucionalizace městského archivu
 - v čele referátu, který měl spravovat 2 instituce: archiv a muzeum, gymnazijní profesor Alois Adamus, působil zde do roku 1935
- ▶ v roce 1925
 - činnost archivu upravena Instrukcí pro archiv Velké Ostravy
 - v závěru roku 1925 byl archiv zpřístupněn veřejnosti
 - soustředění všeho dostupného archivního materiálu z Moravské Ostravy, od roku 1924 (po vzniku tzv. Velké Ostravy) i všech samostatných obcí, které byly do celku začleněny, a z širokého okolí (obava před zničením)
 - základ archivu tvořily městské listiny, pečetidla, městské knihy, cechovní materiál, stará magistrátní registratura, archiv střeleckého spolku, Zwierzinova pozůstalost, archiválie připojených obcí, spolků, písemných pozůstalostí a jiné dokumentace
- ▶ po roce 1935 v čele archivu úředníci
 - jako poradní orgán působila Archivní a muzejní rada (1935–1939)
- ▶ za války v roce 1942 provedena rekonstrukce budovy muzea
 - část materiálu byla vystěhována do zámku ve Velkých Heralticích, ve Staré Vsi nad Ondřejnicí a do prozatímních depozitářů v jižních a západních Čechách, odkud měly být archiválie odvezeny na německé území
- ▶ do roku 1947 se podařilo získat téměř veškerý archivní materiál zpět včetně nejstarších listin a typářů

- ▶ v roce 1952
 - došlo k oddělení od muzea
 - archiv se stal odborným zařízením Jednotného národního výboru v Ostravě pověřen okresní archivní službou pro 25 obcí tvořících okres Ostrava
- ▶ v roce 1960
 - zrušen okres Ostrava – venkov, archiv přestal plnit úkoly okresního archivu
 - přestěhoval se do budovy bývalé přívozké radnice
 - v 90. letech rekonstrukce budovy a přístavba (1993)
 - v letech 1996–1997 stěhování archivního materiálu do nové přístavby
- ▶ rozsáhlá publikační činnost
 - sborník Ostrava
 - Ostravské kalendárium
 - regionální práce



Příspěvky k dějinám a současnosti Ostravy a Ostravska

Vydalo statutární město Ostrava – Archiv města Ostravy, 2018, 347 s., ISBN 978-80-907100-8-5 ISSN 0232-0967

Obsah
Contents



Martin Juřica

Ostrava 2019. (116 s.)

Podává chronologický přehled událostí za rok 2018, vztahujících se k městu Ostravě.

[Kompletní text kalendária](#)





- Kontakty
- Úřední hodiny
- + Kde nás najdete
- + Postavení archivu
- + Podmínky studia
- + Archiválie
- + Knihovna
- Digitální badatelna
- + Z dějin archivu
- + Publikace
- + Výstavy
- Exkurze
- Redakce sborníku Ostrava
- Externí odkazy
- GDPR
- Encyklopedie města Ostravy

Archiv města Ostravy

oficiální portál Archivu města Ostravy

Špálova 19
702 19 Ostrava-Přívov

tel.: 599 450 012
fax: 599 450 014

e-mail:
archiv@ostrava.cz
internet:
<http://amo.ostrava.cz>
<https://badatelna.ostrava.cz>
<https://encyklopedie.ostrava.cz>



Aktuality

!!! Porucha v digitální badatelně odstraněna

Porucha při zobrazování příloh byla odstraněna. (11. 3. 2019)

!!! Porucha v digitální badatelně

Vážení uživatelé, vzhledem k poruše v digitální badatelně, zřídíme stávající digitalizovaných

Kontakt

Kontaktní centrum

844 121 314

599 499 311

Spojovatelna

599 444 444



**AKTUÁLNÍ STAV
OVZDUŠÍ**

Archiv města Brna



Přední 2, Brno – Černovice

Nová radnice
Dominikánské nám. 1, Brno



www.archiv.brno.cz

Archiv města Brna

- ▶ od počátku institucionální existence Brna
 - ukládány písemnosti, které zaručovaly městu důležité hospodářské a politické výsady na Staré radnici, ve druhém poschodí radniční věže
- ▶ v roce 1895
 - péčí o archiv pověřen moravský zemský historiograf Bertold Bretholz
 - archiv přestěhován na nynější Novou radnici
- ▶ v roce 1918
 - správu městského archivu převzal profesor brněnské univerzity Bohumil Navrátil
 - docílil oddělení archivu od městského muzea a zasadil se o trvalé obsazení místa městského archiváře
- ▶ v roce 1929
 - prvním městským archivářem zemského hlavního města Brna jmenován Jaroslav Dřímál
 - probíhala inventarizace a katalogizace celé řady fondů
 - v roce 1930 vydána publikace:
Archiv zemského hlavního města Brna
- ▶ v roce 1935
 - archiv získal v souvislosti s opravou Nové radnice další prostory, vybavené funkčními regály a zásuvkami na mapy
- ▶ v roce 1939
 - na Dřímálovo místo dosazen německý komisař

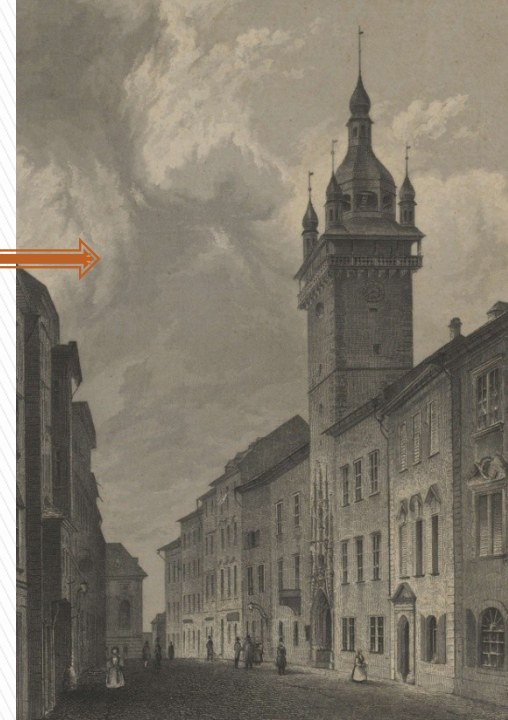

- ▶ po osvobození Brna
 - do archivu se vrátili propuštění zaměstnanci, městskému archiváři bylo podřízeno městské muzeum
 - oprava poškozených depozitářů, navrácení fondů vyvezených za město
 - přebírání materiálů z ústřední městské spisovny (zasypána při bombardování města) a fondů německých institucí
- ▶ v 50. letech 20. století
 - přebírání celků
 - panství Královo Pole, Zábrdovice a Líšeň
 - líšeňské knihovny rodu Belcrediů
 - brněnské matriky a matriční doklady
 - matriky byly předány do MZA, matriční doklady zůstaly uloženy v městském archivu
- ▶ v roce 1954
 - odborným zařízením Městského národního výboru v Brně, přičleněn k odboru pro vnitřní věci
 - plnil funkci okresního archivu Městského národního výboru a pro všechny Obvodní národní výbory a Místní národní výbory na území města Brna
- ▶ v roce 1956 archiv vydal:
Průvodce po fondech a sbírkách Archivu města Brna
- ▶ v roce 1959 začal archiv vydávat sborník
Brno v minulosti a dnes
- ▶ v letech 1969 a 1973 vyšly *Dějiny Brna 1* a *Dějiny Brna 2*

- ▶ po roce 1989 Archiv města Brna získal
 - budovu v Brně–Černovicích na Přední ulici
 - do té doby sklad Domácích potřeb
 - východiško z neudržitelného stavu, v té době byly písemnosti archivu roztroušeny na 14 místech
 - byla dokončena přestavba objektu v Kuřimi
- ▶ v roce 2001 rekonstrukce budovy v Černovicích pro archivní účely
 - v roce 2002 nové hlavní sídlo Archivu města Brna otevřeno
 - budova o třech podlažích vyřešila pracovní a ukládací problémy archivu
- ▶ v roce 2005
 - na sousední parcele v Černovicích vybudován nový rozsáhlý třípodlažní depozitář
- ▶ nejcennější archiválie
 - Sbírka listin, mandátů a listů, část Sbírký rukopisů a úředních knih, Svatojakubská a Mitrovského knihovna, zůstávají uloženy v původním sídle archivu, v budově Nové radnice na Dominikánském náměstí
- ▶ další skupina písemností se nachází v budově tzv. meziarchivu v Kuřimi
 - jedná se o písemnosti zrušených komunálních podniků a městských zařízení (tedy spisů s dosud neprošlou skartační lhůtou)
- ▶ do roku 2008 byl Archiv města Brna zařízením Magistrátu města Brna, následně se stal jedním z jeho odborů

Depozitáře na Nové radnici

20. léta 20. století

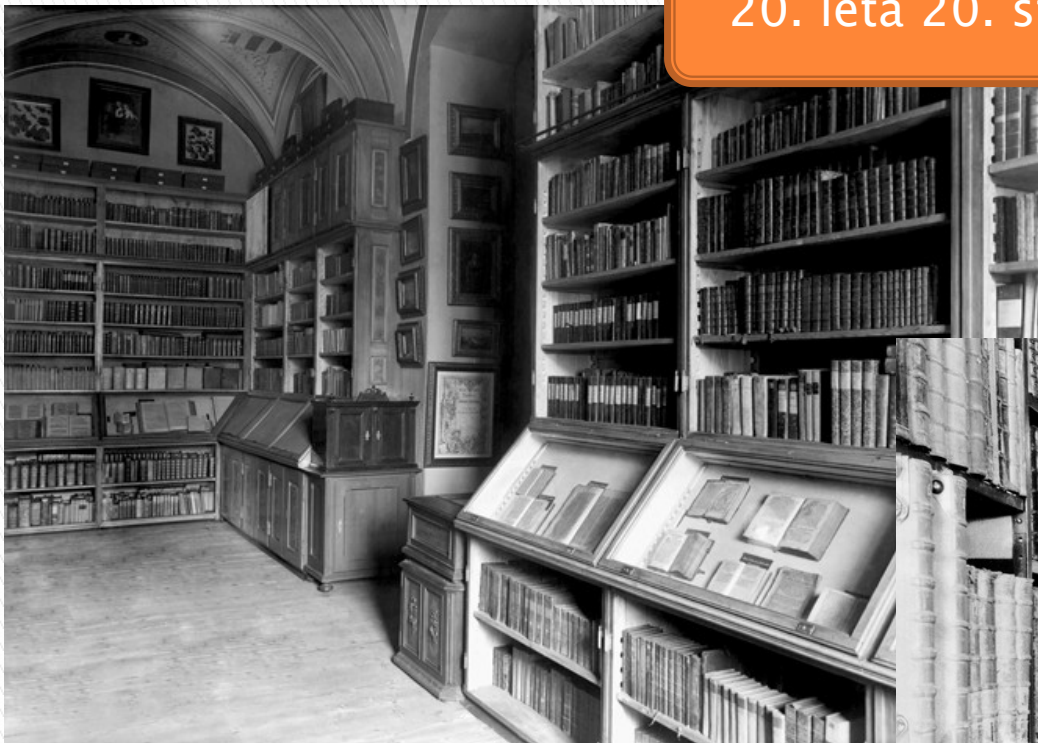

Speciální kovové regály, rok 1958

Archiv města Brna v Černovicích

Budova před rekonstrukcí

Černovická transformovna

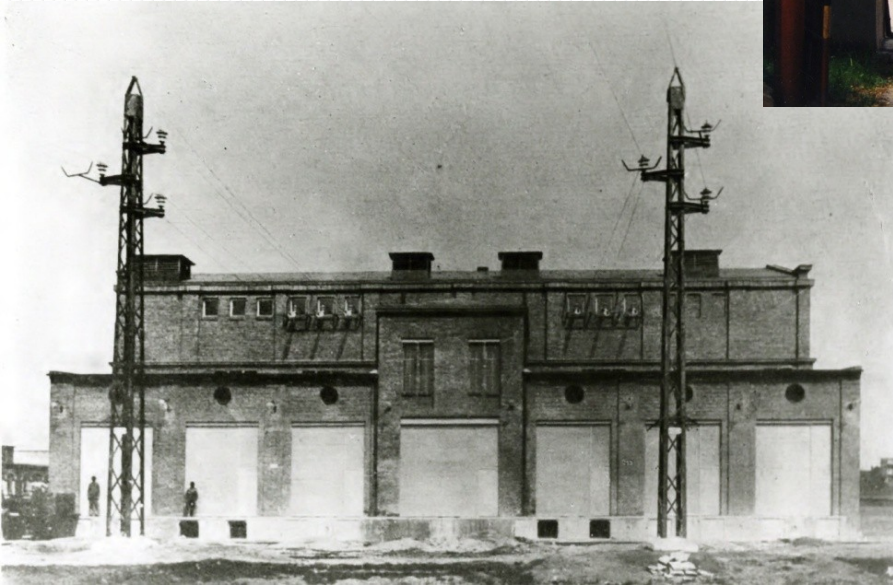

Archiv města Brna

- ▶ archiv územně samosprávného celku
- ▶ odbor Magistrátu města Brna
- ▶ sídla:
 - hlavní budova
Přední 2, Brno – Černovice
 - Nová radnice
Dominikánské nám. 1, Brno
 - Kuřim – meziarchiv
Křížkovského 294, Kuřim



Černovice



Nová radnice



Kuřim

V Archivu města Brna jsou uloženy písemnosti:

- samosprávných úřadů města Brna a připojených obcí z období od 13. století do současnosti
 - včetně rozsáhlé sbírky pergamenových listin a městských úředních knih
- brněnských řemeslnických cechů, společenstev a spolků
- brněnských farních úřadů
- českých i německých škol působících na území města Brna včetně školských úřadů
- velkostatek Kuřim
- kulturních, sociálních a zdravotnických úřadů, působících na území města Brna
- městských komunálních podniků a družstev
 - včetně JZD
- písemné pozůstalosti některých významných brněnských občanů
- rozsáhlá sbírka fotografií a pohlednic s brněnskou tematikou
- sbírka map a plánů, týkajících se území města Brna



Privilegium Václava I.
(leden 1243)

Právní kniha písaře Jana (po roce 1355)



Tzv. Švédské privilegium z 3. února 1646



Olomoucký misál



Ze sbírek Archivu města Brna



Veduta Zelného trhu od Františka Richtera



Pohlednice z hlavního nádraží v Brně

Nově proražená třída od pomníku Josefa II. směrem k Velkému náměstí, fotografie Josefa Kunzfelda



Z evidenčních fondů AMB

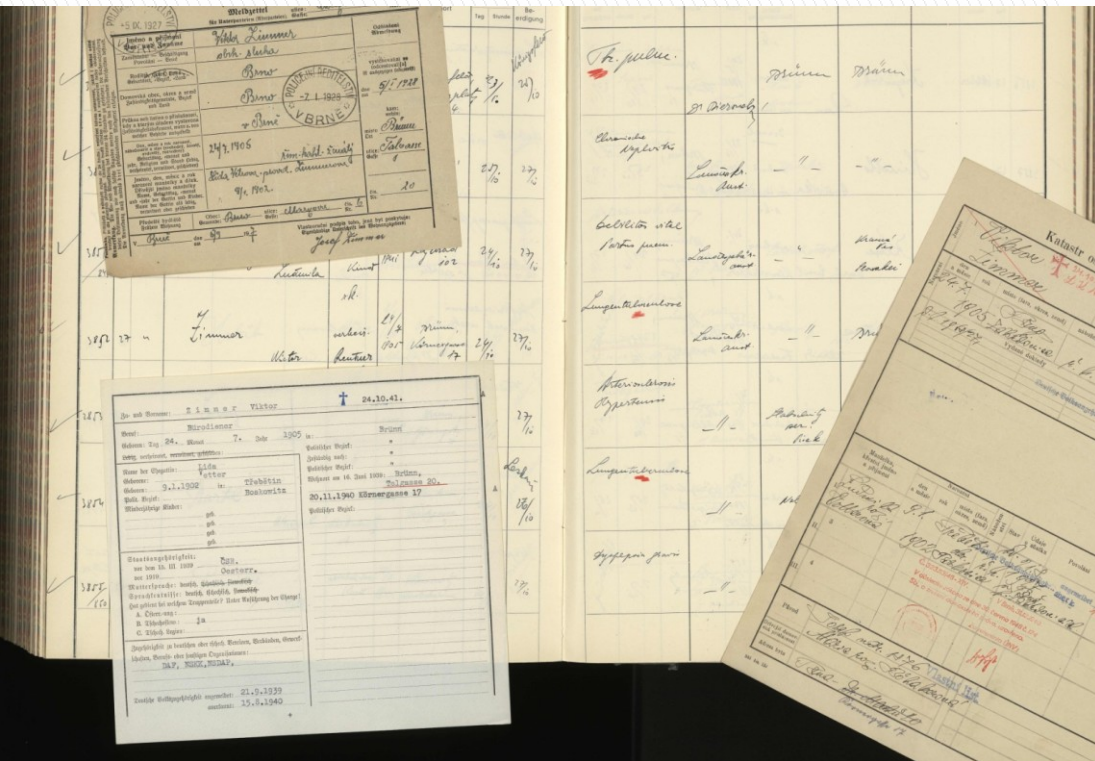

Archivní knihovna

- obsahuje více než 65 000 kusů svazků převážně odborné historické literatury a časopisů



Badateľny AMB

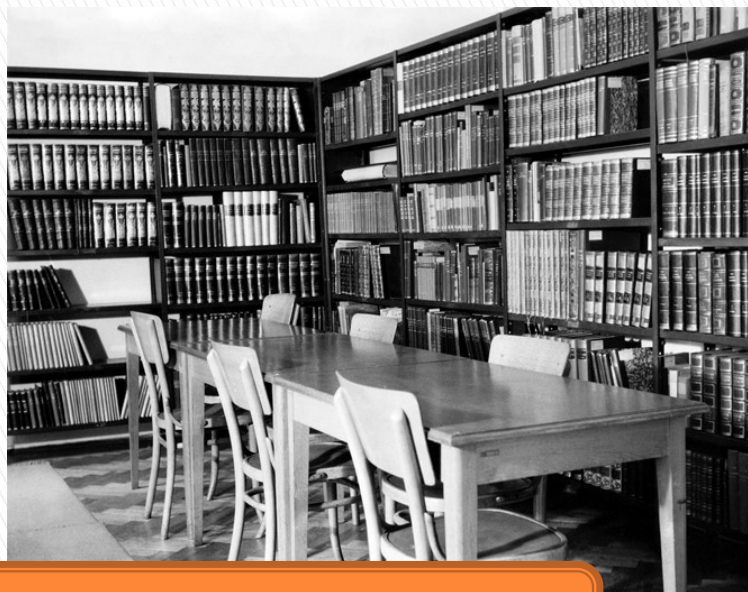

Badateľna na Nové radnici



Badateľna v Černovicích



Publikační činnost Archivu města Brna

- ▶ Archiv města Brna vydává tzv. brunensia
 - Brno v minulosti a dnes (BMD)
 - regionální sborník vychází od roku 1959 dodnes
 - Suplementa sborníku BMD
 - monografické práce o Brně, vycházejí od roku 2005
- ▶ Velké dějiny Brna
 - Dějiny Brna v sedmi svazcích
 - spolupráce s FF MU a dalšími institucemi
 - projekt pro léta 2009–2021
- ▶ Soupis vydaných publikací
 - www.archiv.brno.cz v sekci Publikace

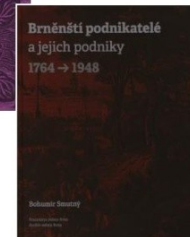
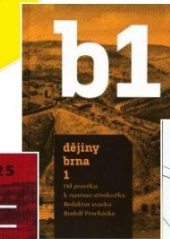
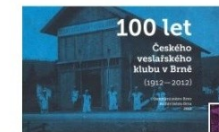
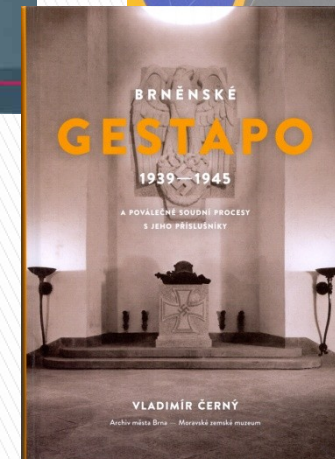

Použité zdroje

- ▶ BYSTRICKÝ, Vladimír a Václav HRUBÝ. *Přehled archivů ČSR*. Praha: TEPS místního hospodářství, 1985.
- ▶ Webové stránky jednotlivých SOA a AM uvedené v prezentaci.
- ▶ *80 let Archivu města Brna*. Brno, 2009.
- ▶ ČERMÁKOVÁ, Jana – ČERVENÁ, Radana – JORDÁNKOVÁ, Hana – SULITKOVÁ, Ludmila. *Městské archivy & městští archiváři*. Vyd. 1. Brno: Statutární město Brno, 2010.