

OPERA UNIVERSITATIS PURKYNIANAE BRUNENSIS
FACULTAS PHILOSOPHICA
SPISY UNIVERSITY J. E. PURKYNĚ V BRNĚ
FILOSOFICKÁ FAKULTA

169

FRANTIŠEK KALOUSEK • BŘECLAV – POHANSKO I

FRANTIŠEK KALOUSEK

BŘECLAV - POHANSKO

VELKOMORAVSKÉ POHŘEBIŠTĚ U KOSTELA
GROSSMÄHRISCHES GRÄBERFELD
BEI DER KIRCHE



ARCHEOLOGICKÉ PRAMENY Z POHŘEBIŠTĚ
ARCHÄOLOGISCHE QUELLEN
VOM GRÄBERFELD

UNIVERSITA J. E. PURKYNĚ

BRNO 1971

ÚVOD

Výsledky desetiletého archeologického výzkumu velkomoravského hradiště na Pohansku u Břeclavě řadí tuto lokalitu již dnes mezi nejvýznamnější staroslovanské památníky nejen v Československu, ale ve slovanském světě vůbec.

Monografií „B ř e c l a v — P o h a n s k o, velkomoravské pohřebiště u kostela“, zahajujeme řadu plánovaných publikací, v nichž budou, pokud možno vyčerpávajícím způsobem, zveřejněny a vědecky zhodnoceny výsledky tohoto rozsáhlého systematického archeologického výzkumu na Pohansku, prováděného ve státním plánu od r. 1959 katedrou prehistorie filosofické fakulty University J. E. Purkyně v Brně (pod vedením prof. PhDr. Františka Kalouska a jeho zástupce doc. PhDr. Bořivoje Dostála). Týká se to především těch úseků, které představují do jisté míry uzavřený celek.

Takový celek tvoří na Pohansku pohřebiště u kostela. Bylo prozkoumáno v letech 1959—1965 a zjištěno na něm celkem 407 hrobů. Důležité je, že patří k několika málo velkomoravským pohřebištím, systematicky úplně prozkoumaným. Jeho význam zvyšuje bohatý hrobový inventář (šperky, zbraně aj.), přímá souvislost s dosud nejlépe dochovanými pozůstatky velkomoravského kostela a palisádami opevněného velmožského dvorce.

Monografie je členěna do dvou svazků (dílů). První svazek, obsahující archeologické prameny o pohřebišti, je podán tak, že tvoří v užším slova smyslu samostatnou část monografie. Naproti tomu druhý svazek, v němž bude podáno archeologicko-historické zhodnocení pohřebiště a kostela, je v přímé závislosti na svazku prvním, takže oba svazky tvoří organický celek. Uvedené členění monografie ve dva svazky si vyžádala jednak její celková koncepce, jednak metodické, technické a konečně ryze praktické závažné důvody (umožňuje mimo jiné souběžné studium textu a zobrazovaného materiálu).

Poněvadž vlastním úkolem I. svazku je publikace archeologických pramenů z pohřebiště, věnuji v prvním svazku pozornost především tomu, co s tímto úkolem bezprostředně souvisí.

Snahou autora bylo podat, pokud možno vyčerpávajícím způsobem, všechny pramenný archeologický materiál z pohřebiště, získaný archeologickým výzkumem, zpracovaný z hlediska archeologické metodologie tak, aby vyhovoval i náročným vědeckým požadavkům souboru archeologických pramenů. Hlavní zásady jsou podány v příložených statích o metodě a dokumentaci archeologického výzkumu na Pohansku a systému souboru pramenů z pohřebiště.

Práce, určená především badatelům v oboru slovanské archeologie, je publikována česky. Německý překlad úvodních statí, textů k obrázkům a tabulkám, vysvětlivek, základních termínů, jakož i sám systém podaného souboru, grafická názornost a úplnost archeologického materiálu umožňuje zahraničním badatelům, aby bez znalosti českého jazyka vytěžili maximum údajů a poznatků o archeologickém pramenném materiálu.

Předkládáje tuto publikaci naši i zahraniční veřejnosti, pokládám za svoji povinnost poděkovat všem těm, kdož se jakkoli zasloužili a podíleli na realizaci výzkumu Pohanska, dokumentačním a konservačním zpracování výsledků výzkumu a konečně na vydání této publikace.

Náš dík patří především ministerstvu školství v Praze, rektorátu University J. E. Purkyně v Brně, zejména jejímu tehdejšímu rektorovi univ. prof. RNDr. Th. Martincovi a kvestorovi PhDr. M. Vahalovi, děkanátu filosofické fakulty za stálý zájem o výzkum a jeho hospodářské a finanční zajištění, Archeologickému ústavu ČSAV v Praze (akademiku J. Böhmovi a akademiku J. Filipovi) za zařazení výzkumu do státního výzkumného plánu; členům odborné komise pro Pohansko prof. PhDr. J. Poulíkovi, členu korespondentovi ČSAV a řediteli pobočky Archeologického ústavu v Brně a prof. PhDr. V. Hrubému, přednostovi prehistorického oddělení Moravského muzea v Brně, kteří trvale sledovali výzkumné práce na Pohansku a odbornými posudky i připomínkami přispěli ke zkvalitnění výzkumu.

Bylo by nevděkem nepřipomenout stálou všestrannou podporu OV KSČ — především díky vzácnému pochopení tehdejšího vedoucího tajemníka Fr. Filipenského — při zajišťování výzkumu Pohanska i výstavby archeologické stanice, zejména v prvních letech výzkumu a nepoděkovat též všem veřejným činitelům ONV a MěNV v Břeclavi a ostatním občanům, kteří přispěli k zajištění všech akcí, a jež nelze na tomto místě jmenovitě uvádět.

Zvláštním díkem jsem především zavázán doc. PhDr. B. Dostálovi, který jako můj zástupce a nejbližší spolupracovník se od počátku významně podílí na vedení výzkumu a všech prací s výzkumem spojených, doc. PhDr. R. M. Perníčkovi též za obětavou účast při technickém a hospodářském zajišťování výzkumu, doc. PhDr. Vl. Podborskému za svědomitou práci při výzkumu pohřebiště, doc. RNDr. A. Lorencové za zpracování antropologického materiálu a prof. RNDr. J. Štelcovi za petrografické rozborý pozůstatků kostela.

Při této příležitosti nelze opomenout zásluhy celého kolektivu odborných a technických pracovníků katedry prehistorie, zúčastněných jak na vlastním výzkumu v terénu, tak na dokumentačních a laboratorních pracích. Především je nutno jmenovat prom. ped. A. Šika a St. Ševčíka, kteří od počátku trvale obětavě pracovali na výzkumu Pohanska, Zd. Souška, vedoucího chemicko-fyzikální laboratoře, za náročnou vzornou konservaci a restauraci kovových předmětů, prom. hist. J. Vignatiovou (kabinetní nálezové zprávy). Děkujeme všem, kdož se delší nebo kratší dobu jakkoli účastnili na výzkumu Pohanska: prom. hist. J. Bechyňové, M. Brabcové, prom. hist. J. Burešovi, J. Grochové, M. Havelkovi, prom. chem. V. Hejtmánkové, L. Nekvasilové, R. Nesvadbovi, Z. Ondráčkové, prom. ped. J. Sofkové, B. Souškové a konečně též početnému kolektivu dělníků.

Mé díky patří konečně těm, kdo přispěli k vydání této publikace: redakční radě a redakci Spisů filosofické fakulty University J. E. Purkyně, recenzentům prof. PhDr. V. Hrubému a doc. PhDr. B. Dostálovi za posouzení rukopisu a doporučení do tisku.

Nemalé zásluhy o publikaci mají: prom. ped. A. Šik za vzorné provedení ráočných kreseb a grafickou úpravu a St. Ševčík za fotografické tabulky.

V Brně, únor 1970

Prof. PhDr. František Kalousek

K METODĚ A DOKUMENTACI ARCHEOLOGICKÉHO TERÉNNÍHO VÝZKUMU NA POHANSKU

Archeologický výzkum na Pohansku je prováděn se snahou po důsledném využití moderních archeologických metod. Metodický systém výzkumu a jeho dokumentace byl speciálně pro Pohansko vypracován a stále zpřesňován kolektivem vědeckých a technických pracovníků katedry s přihlédnutím k našim i zahraničním publikacím věnovaným této problematice, jakož i nejnovějším poznatkům získaným přímo na jiných archeologických lokalitách.

Mapování terénu Pohanska, přizpůsobené úkolům výzkumu, bylo provedeno ještě před zahájením vlastních výzkumných prací (vykopávek) Oblastním ústavem geodézie v Brně počátkem roku 1959. Hradiště Pohansko a jeho přilehlé okolí bylo zmapováno na čtvercové ploše 1 km² v měřítku 1 : 1000 s vrstevnicemi po 20 cm. Tato čtvercová plocha byla rozdělena na 100 ha, které byly v rozích (průsečících) hektarových čtverců vyznačeny na mapě, v terénu pak železnými trubkami. Kromě toho bylo v tomto prostoru vyměřeno 183 výškových bodů, které jsou na mapě označeny s udáním absolutní výšky a v terénu trvale fixovány výškovými očíslovanými kameny.

Sít sektorů a čtverců. Pro potřebu výzkumu byla celá čtvercová plocha (1 km²), orientována svými stranami přesně podle světových stran, rozdělena na čtyři základní čtvercové sektory (500 × 500 m), označena písmeny A, B, C, D. Tato základní sektorová síť byla dále soustavně rozšiřována, poněvadž výzkum na některých místech přesáhl hranici uvedených čtyř základních sektorů (např. v jihozápadním předhradí byly vymezeny sektory L, N, O). Každý sektor je opět rozdělen sítí čtverců 5 × 5 m, tedy 100 × 100 čtverců (celkem 10.000 čtverců) v každém sektoru. Tyto pětimetrové čtverce jsou vždy číslovány 1 až 100, a to ve směru poledníkovém od severu k jihu a ve směru rovnoběžkovém od východu k západu. Tím každý jednotlivý čtverec dostává jednu provždy konstantní číslo, jímž je jak na mapě, tak v terénu přesně fixován. Toto označení má např. tuto podobu: A 3—58 (A = sektor, 3 = pořadí čtverce od východu na západ a 58 = pořadí čtverce od severu k jihu). Tento systém umožňuje označit podle potřeby též ve čtverci kterýkoliv čtverečný metr, což je opět vyjádřeno číslem např.: A 3—58/24; (2 = pořadí metru od východu k západu, 4 = pořadí metru od severu k jihu), obdobně též jednotlivé body v cm (např.: A 3—58/56.410) a konečně i hloubku v cm (např.: A 3—58/ $\frac{24}{25}$, nebo A 3—58/ $\frac{56.410}{25}$).

S k r ý v k a zkoumané plochy se na Pohansku prováděla tak, že se v jednotlivých čtvercích (5×5 m) po vrstvách asi 20 cm silných odstraňovala tmavá povrchová humusovitá vrstva až k žlutě zbarvenému sterilnímu podloží (do hloubky 40–70 cm). Nálezy z každé vrstvy se evidovaly zvlášť. In situ se ponechávaly kusy kamení a mazanice, zejména jejich shluky a celá seskupení. Na podloží se hroby a zahloubené objekty povětšinou zřetelně jevíly tmavším zbarvením.

Jednotlivé zkoumané čtverce se zprvu oddělovaly kontrolními profily 50 cm širokými. Později se však ukázalo, že stačí ponechat v rozích stýkajících se čtverců hranolovité bločky (v půdorysu 50×50 cm), které usnadňovaly zaměřování i nivelaci a umožňovaly sledovat půdní a stratigrafické vztahy. Bločky, seskupení kamenů apod. se odstraňovaly v závěrečné fázi výzkumu.

Výplň hrobových jam nebo objektů se vybírala po vrstvách drobnými nástroji, pečlivě kontrolovala a zpravidla prosívala nebo proplachovala. Kameny nebo jejich skupiny se ponechávaly stát tak dlouho, pokud to dovoloval výzkum. Zvláštní pozornost byla věnována sekundárním zásahům do hrobu. Kostry byly ponechány v původním uložení, dokud nebyla provedena veškerá dokumentace. Osteologický materiál byl vybírán bez ohledu na jeho zachovalost zásadně kompletně a předáván Antropologickému ústavu přírodovědecké fakulty UJEP v Brně ke konservaci a vědeckému zpracování. Po vyzvednutí kostry bylo nakonec pozorně prozkoumáno dno hrobu, kde se mnohdy nacházely předměty patřící původně ke kostře.

D o k u m e n t a c e výzkumných prací, jejich výsledků i nálezů, se prováděla průběžně a dokončení jednotlivých úkonů bylo evidováno na zvláštním evidovacím listě.

Dokumentace výzkumu sestává celkem ze šesti základních složek, které se vzájemně doplňují a kontrolují. Jsou to: písemná dokumentace (náleзовé zprávy), dokumentace kresebná, fotografická, nivelační deník, dokumentace nálezů a inventář.

P í s e m n á d o k u m e n t a c e, především tzv. polní náleзовé zprávy, tvoří základ dokumentace výzkumu. Je prováděna přímo v terénu v průběhu výzkumu jednak podle čtverců, jednak podle jednotlivých hrobů a sídlištních objektů a to tak, aby vyčerpávajícím způsobem zachytila práci a situaci v různých fázích výzkumu, jeho výsledky a nálezy nejen slovem, ale též orientačními kresbami, jak situací kostry, tak i umístění nálezů u kostry a jejich zobrazení obrysou kresbou zpravidla v měřítku 1 : 1 a s uvedením rozměrů. Snahou bylo, aby již polní náleзовé zprávy podávaly vyčerpávajícím způsobem výsledky výzkumných prací a náleзовé okolnosti.

K r e s e b n á d o k u m e n t a c e se provádí souběžně s písemnou dokumentací — jako její nedílná součást — podle čtverců 5×5 m na pláncích v měřítku 1 : 20 půdorysně a podle potřeby též bokorysně s uvedením absolutních výšek význačných bodů. Jednotlivé fáze (vrstvy) a situace výzkumu jsou zakresleny vždy samostatně, takže každý zkoumaný čtverec, případně objekt, má zpravidla několik plánů. Při výzkumu zvlášť důležitých objektů a valu se zhotovují vrstevnicové plány s vrstevnicemi po 5 a 10 cm. Podle potřeby se plány větších či menších úseků výzkumu zakreslují v různých měřítkách, povětšinou menších (1 : 100, 1 : 200, 1 : 1000 apod.), zpravidla na podkladě čtvercových plánků 1 : 20.

Všechny nalezené předměty jsou kresleny, střepový materiál ve výběru.

Fotografická dokumentace se v podstatě řídí týmiž zásadami jako kresebná dokumentace. Zhotovuje se fotografie černobílá, barevná; úzký film (16 mm) černobílý i barevný; diapositivy (5 × 5 cm), ponejvíce barevné. Při fotografování s výšky (kolmé) se používá osmimetrové dvouramenné pohyblivé věže. Fotografie čtverců 5 × 5 m se pořizují se značným překrytím, aby bylo co nejméně zmenšeno okrajové zkreslení snímku. Každý hrob i objekt se zásadně fotografuje v celkovém pohledu i v detailních záběrech s přihlédnutím k důležitým fázím výzkumu. Pro celkové záběry na pohřebišti byla na jižním okraji výzkumu postavena 10 m vysoká kovová věž z trubek. Kromě toho pro takové snímky bylo použito výškových protipožárních žebříků až 20 m dlouhých. Příležitostně se provádí též letecké snímkování hradiska nebo zkoumaných ploch z letadla nebo z vrtulníku. Pokusně bylo zkoušeno fotografování pomocí meteorologických balónů. I když výsledky byly uspokojivé, bylo od této metody pro technickou náročnost upuštěno. Stejně jako u kresebné dokumentace jsou všechny předměty fotografovány, kovové předměty (zejména železné) před konservací a znovu po konservaci; kromě toho jsou pořizovány rentgenové snímky. Střepový materiál je kresebně a fotograficky dokumentován ve výběru.

Fotografické terénní záběry i fotografie jednotlivých nálezů jsou evidovány ve zvláštním deníku s uvedením příslušných údajů. Každý negativ je archivně zaregistrován též pozitivně na zvláštní evidenční kartě.

Při nivelaci se používá teodolitu jednak k zjištění absolutních výšek, které se zanášejí přímo do plánů a pro kontrolu do nivelačního deníku, jednak rovněž při rozměřování terénu na čtverce.

Dokumentaci nálezů je věnována velká pozornost, poněvadž jejich záměna — zejména u hrobů nebo objektů by mohla vést k nesprávným závěrům. Proto již při vyzvednutí ze země jsou jednotlivé předměty sáčkovány s uvedením čísla sáčku, čtverce, případně i místa uložení ve čtverci, čísla hrobu nebo objektu a hloubky. V polní nálezové zprávě jsou jednotlivé předměty uváděny číslem sáčku, důležitější předměty popisem, kresbou a uvedením rozměrů. Po laboratorním zpracování je vepsáno též inventární číslo, jímž byl předmět označen.

Inventář nálezů obsahuje kromě běžných údajů o inventovaném předmětu (číslo, stručný popis, rozměry, případně kresba aj.) též číslo čtverce, hrobu nebo objektu, hloubku a číslo sáčku, jímž byl předmět při výzkumu původně evidován.

Konservace a restaurace nálezů se provádí v keramické a chemicko-fyzikální laboratoři. Velká pozornost je věnována kovovým předmětům, které jsou zpracovávány přednostně, poněvadž po vyzvednutí ze země proces koroze rychle pokračuje. Ještě před konservací jsou předměty fotografovány a podle potřeby též rentgenovány. Pro konservaci předmětů ze stříbra a barevných kovů byla v naší chemicko-fyzikální laboratoři vypracována speciální conservační metoda (rekristalizace), kterou se kov renovuje do původního stavu. Pokud je třeba provést na předmětu rekonstrukční úpravu, je používáno zpravidla těch technik, jimiž pracoval velkomoravský „řemeslník“. Všechny rekonstrukční zásahy jsou u každého předmětu zachyceny na zvláštních kartách.

K METODĚ A SYSTÉMU SOUBORU ARCHEOLOGICKÝCH PRAMENŮ

Předložený soubor pramenů z pohřebiště u kostela je zpracován na základě uvedeného obsáhlého dokumentačního a nálezového materiálu, uloženého v archivu a depozitářích katedry prehistorie v Brně a v museu na Pohansku, umístěném v bývalém loveckém zámečku přímo na hradisti.

L o k a c e p o h ř e b i š t ě i jednotlivých hrobů je zřejmá z přiloženého plánu, který je zasazen do výše popsané sítě členěné na sektory (A, B, C, D) a čtverce 5×5 m. V textu je lokace u každého hrobu uvedena v jeho nadpisu s uvedením příslušného čtverce, např. Hrob 2 (A 10—59), Hrob 10 (A 8—59, A 9—59), Hrob 398 (B 100—63). Z plánu pohřebiště je zřejmé, že převážná část hrobů se nachází v sektoru A; jen východní okraj pohřebiště zasahuje do sektoru B. Použitý systém lokace umožňuje snadno kterýkoliv hrob na plánu zjistit a stanovit jeho prostorový vztah k pohřebišti jako celku i k ostatním hrobům, ke kostelu a konečně též k velmožskému dvorci.

P o p i s y h r o b ů jsou důsledně podány podle jednotného schématu v tomto pořadí:

- nadpis hrobu (jeho číslo, umístění ve čtverci, zachovalost, číslo obrázku případně fotografické tabulky);
- hrobová jáma (tvar, rozměry, použití dřeva, kamene, rakev);
- antropologické údaje (pohlaví, stáří, zachovalost kostry apod.);
- kostra (orientace, poloha, délka kostry);
- uložení milodarů;
- popis milodarů;
- nálezy v hrobovém zásypu;
- údaje stratigrafické.

Popis každého hrobu je doprovázen k r e s e b n ý m o b r á z k e m téhož čísla, jaké má popisovaný hrob a je zasazen přímo v textu, pokud možno u příslušného hrobu.

K aždý o b r á z e k obsahuje:

1. Půdorysnou situaci hrobu s klostrou v měřítku 1 : 40, grafické označení pohlaví, umístění nálezů značkou i číslem.

2. Kresby všech milodarů nalezených v hrobě, jejichž číslování je vždy shodné s číslem popisu v textu i s číslem označujícím milodar u kostry. Měřítko zobrazení: šperky a ozdobné předměty 1 : 1, železné předměty 1 : 2, meče 1 : 4, keramika 1 : 3.

Takto se uvedené údaje v textu a na obrázku vzájemně konfrontují a zároveň doplňují.

Naproti tomu na fotografických tabulkách (1—47) je podán jednak výběr různých hrobových situací, a jednak výběr typických předmětů podle druhů (náušnice, gombíky, meče, ostruhy, nádoby apod.).

Číslo jednotlivých hrobů (1 až 407) odpovídají časovému sledu jejich výzkumu. Poněvadž výzkum pohřebiště se prováděl mnohdy na několika různých místech, nejsou proto často sousedící hroby označeny čísly v pořadí následnými. Na pohřebišti byla více než polovina hrobů rozrušena, z nichž mnohdy byly zachovány jen zbytky koster, někdy i mimo původní hrobovou jámu. Takové pozůstatky koster označuji jako samostatný hrob, pokud byly nalezeny lebky. K jiným částem kostry nepřihlídím, poněvadž by mohlo dojít k dublování. Byly-li v hrobě kosterné pozůstatky dvou jedinců, jsou rozlišeny písmeny a, b (např. hrob 285a, 285b).

Tvar hrobových jam, zpravidla obdélníkový, je půdorysně zobrazen v měřítku 1 : 40, jak se jejich obrys jevil ve sterilním podloží a u dna (v případě, že se stěny hrobu sblížily ke dnu). Rozměry hrobových jam jsou v textu vždy uvedeny v cm v pořadí délka × šířka × hloubka, např. (150 × 69 × 95 cm). Pokud některý rozměr nebylo možno zjistit, je nahrazen otazníkem, např. (? × ? × 40 cm); na obrázku je půdorys takových hrobů vyrekonstruován do pravděpodobných rozměrů a naznačen tečkovaně (...). Nejistitelné tvary hrobových jam pocházejí zpravidla z nejvyššího tmavého humusovitého horizontu anebo z míst v blízkosti kostela, kde původní vrstvy byly při několikerém pohřbívání přeházeny nebo kosterné pozůstatky přemístěny a konečně též tam, kde složení podloží nebylo příznivé k rozlišení hrobových jam.

Na obrázku i v textu je zachycena situace rozložení kusů kamene v hrobě, zjištění rakve, prkna a jiná důležitá pozorování. Existence kamene nemusí být vždy intencionální, mohl se dostat do hrobů náhodně, zejména při sekundárním porušení hrobové jámy. Nejbezpečněji se dá zjistit záměrné podložení rakve kameny, zpravidla v místech pod hlavou a pod chodidly.

Superpozice hrobu nad palisádovým žlábkem je vyznačena čerchovaně (—.—.—.—) nad mladším žlábkem a čárkovaně (— — — —) nad starším žlábkem.

Antropologické údaje — pohlaví a stáří nebožtíků jsou uvedeny podle antropologického zjištění doc. RNDr. A. Lorencové. U dospělých individuí je rozlišení pohlaví muž a žena uváděno tam, kde se dalo bezpečně zjistit antropologicky nebo pravděpodobně podle milodarů. U nedospělých individuí je obdobně uvedeno označení pohlaví „dívka“ a „chlapec“, nelze-li je určit, tak „dítě“. Tam, kde nelze určit pohlaví nebo stáří, je označeno jako „neurčitelné“. Na hrobovém obrázku je pohlaví vyznačeno graficky (viz seznam značek). Z ostatních antropologických údajů je jen ve stručnosti přihlédnuto k stupni zachovalosti kosterního materiálu a k stavu jeho úplnosti. Délka kostry (dk) je měřena od temene lebky po kost patní a v textu uvedena v cm. Jinak se dalšími podrobnostmi antropologického charakteru nezabývám; bude jim věnována samostatná antropologická práce A. Lorencové, navazující na tuto monografii.

Orientace hrobu je zaregistrována s přihlédnutím k orientaci kostry (kosterních pozůstatků) a hrobové jámy a to jednak v textu, jednak graficky na hrobovém obrázku a na plánu pohřebiště. V textu je orientace uvedena s přihlédnutím k hlavním a vedlejším světovým stranám tak, že prvně je označena světová strana, k níž směřuje lebka a poté strana, k níž směřují nohy kostry, např. JZ—SV (lebka—nohy). Na každém obrázku je orientace určena přesně směrovou šipkou, a na plánu pohřebiště obrysem hrobové jámy, při čemž strana hrobové jámy, při níž ležela lebka, je tučně zesílena. Z uvedených údajů možno tudíž orientaci stanovit podle potřeby nejen podle hlavních a vedlejších stran, ale též přesně ve stupních.

Uložení milodarů je rovněž zřejmé jednak z textu, jednak z hrobového

obrázku, jehož číslo, jak již bylo řečeno, odpovídá vždy číslu hrobu. Uložení je zpravidla uvedeno směrem od hlavy k nohám. Všechny nalezené předměty jsou zásadně nakresleny a popsány a čísla označující předměty v textu i na obrázku jsou vždy shodná. Tím je v největší možné míře usnadněna rychlá a snadná konfrontace textu (popisu) a zobrazeného předmětu.

Popisy jednotlivých předmětů jsou rovněž upraveny podle jednotného systému. Poněvadž všechny předměty jsou zobrazeny kresebně a značná část též fotograficky, omezuje se jejich popis na nejmenší nutnou míru.

Materiál, z něhož je předmět zhotoven, je kromě určení v textu označen též grafickou značkou u obrázku příslušného předmětu. (Viz vysvětlivky grafických značek). Výsledky spektrální analýzy budou podány v II. dílu monografie.

Rozměry popisovaných předmětů jsou uváděny vždy v cm v pořadí délka, šířka, síla. Jsou-li uvedeny rozměry dva, pak se jedná o délku a šířku, jeden údaj rozměru určuje největší rozměr. Je-li třeba uvést jiné detailní rozměry, pak je vždy označeno, čeho se týkají.

Ke konci popisu předmětu je uvedeno inventární číslo, např. (č. P 146; P je zkratka Pohanska) a číslo obrázku, případně fotografické tabulky.

Předměty nalezené v zásypu hrobové jámy jsou uváděny zvlášť, poněvadž se zpravidla dostaly do hrobu nezáměrně při rytí hrobové jámy anebo při jeho sekundárním rozrušení z kulturní vrstvy, která v těchto místech vykazuje několik časových horizontů kultury hradištní a rozrušený horizont mezolitický. Převážnou většinu nálezů ze zásypu hrobových jam tvoří střepový materiál, kousky kamení, malty a omítek z kostelní stavby. Poměrně vzácně se v zásypech vyskytují kovové a jiné předměty a mezolitická kamenná industrie.

Stratigrafie hrobů. Je přihlédnuto především ke stratigrafii vertikální: k překryvání hrobů a palisádového žlábků a vztahu ke kostelu.

EINLEITUNG

Die Ergebnisse der zehnjährigen archäologischen Erforschung des grossmährischen Burgwalles Pohansko bei Břeclav reihen heute schon diese Lokalität zu den bedeutendsten altslawischen Denkmälern nicht nur in der Tschechoslowakei, sondern in der slawischen Welt überhaupt.

Mit der Monographie „Břeclav — Pohansko, Grossmährisches Gräberfeld bei der Kirche“, eröffnen wir eine Reihe der Publikationen, in denen in möglichst erschöpfender Art und Weise die Ergebnisse dieser ausgedehnten systematischen archäologischen Grabung auf Pohansko veröffentlicht und wissenschaftlich bewertet werden, die im Rahmen des Staatsplanes seit dem Jahre 1959 vom Prähistorischen Institut (Kathedr der Prähistorie) der Philosophischen Fakultät der Universität J. E. Purkyně in Brno durchgeführt wird (geleitet von Prof. PhDr. František Kalousek und seinem Vertreter Doz. PhDr. Bořivoj Dostál). Dies betrifft vor allem jene Abschnitte, die gewissermassen einen geschlossenen Komplex bilden.

Einen solchen Komplex stellt auf Pohansko der Kirchenfriedhof vor. Dieser wurde in den Jahren 1959—1965 erforscht und ergab insgesamt 407 Gräber. Wichtig ist, dass er zu einigen wenigen grossmährischen Gräberfeldern gehört, die systematisch und komplett durchforscht worden sind. An Bedeutung gewinnt er noch durch das reiche Grabinventar (Schmuck, Waffen u. a.), durch den direkten Zusammenhang mit den bisher am besten erhaltenen Überresten einer grossmährischen Kirche und dem mit Palisaden befestigten Adelsitz (Gehöft).

Die Monographie ist in zwei Bände gegliedert. Der erste Band, der die archäologischen Quellen über das Gräberfeld beinhaltet, ist derart abgefasst, dass er im engeren Sinne des Wortes einen selbständigen Teil der Monographie bildet. Dagegen hängt der zweite Band, in dem die archäologisch—historische Bewertung des Kirchenfriedhofes gebracht wird, unmittelbar mit dem ersten zusammen, so dass beide Bände organisch ein Ganzes bilden. Die angeführte Gliederung der Monographie in zwei Bände wurde einerseits durch ihre Gesamtkonzeption, andererseits durch methodische, technische und schliesslich rein praktische schwerwiegende Gründe motiviert (ermöglicht ausser anderem das parallele Studium des Textes und des abgebildeten Materiales).

Da die eigentliche Aufgabe des I. Bandes die Veröffentlichung archäologischer Quellen vom Gräberfeld ist, widme ich im ersten Band meine Aufmerksamkeit vor allem dem, was mit dieser Aufgabe unmittelbar zusammenhängt.

Der Autor war bemüht, auf eine möglichst erschöpfende Art, das gesamte archäologische Quellenmaterial vom Gräberfeld, das bei den archäologischen Grabungen gewonnen wurde zu bringen und vom Gesichtspunkt der archäologischen Methodologie derart bearbeitet ist, um auch den anspruchsvollen wissenschaftlichen Forderungen auf einen Komplex archäologischer Quellen zu entsprechen. Die Hauptgrundsätze sind in den beiliegenden Aufsätzen über die Methode und Doku-

mentation der archäologischen Grabung auf Pohansko und im System des Quellenkompendiums vom Gräberfeld wiedergegeben.

Die Arbeit, die vor allem für Forscher im Fachgebiet der slawischen Archäologie bestimmt ist, wird in tschechischer Sprache publiziert. Die deutsche Übersetzung der einführenden Abhandlungen, der Beschriftungen zu den Bildern und Tabellen, der Erläuterungen der grundlegenden Termine, sowie auch das System des dargebrachten Komplexes selbst, die graphische Anschaulichkeit und die Vollständigkeit des archäologischen Materiales, ermöglichen den ausländischen Forschern auch ohne Kenntnis der tschechischen Sprache ein Maximum von Angaben und Erkenntnissen über das archäologische Quellenmaterial zu erwirken.

Indem ich diese Publikation unserer sowie der ausländischen Öffentlichkeit vorlege, betrachte ich es als meine Pflicht allen jenen zu danken, die sich in irgendeiner Weise an der Realisierung der Grabung auf Pohansko, an den Dokumentations- und Konservierungsarbeiten und schliesslich an der Herausgabe dieser Publikation verdient machten und Anteil nahmen.

Unser Dank gebührt vor allem dem Ministerium für Unterricht in Praha, dem Rektorat der Universität J. E. Purkyně in Brno, besonders ihrem damaligen Rektor Univ. Prof. RNDr. Th. Martinec und dem Quästor PhDr. M. Vahala, dem Dekanat der Philosophischen Fakultät für das Interesse um die Grabung und ihre verwaltungs sowie finanzielle Sicherstellung, dem Archäologischen Institut der ČSAV in Praha (Akademiker J. Böhm und Akademiker J. Filip) für die Eingliederung der Grabung in den staatlichen Forschungsplan; den Mitgliedern der Fachkommission für Pohansko Prof. PhDr. J. Poulík, korrespondierendes Mitglied der ČSAV und Direktor des Archäologischen Institutes der ČSAV in Brno und Prof. PhDr. V. Hrubý, Vorstand der Prähistorischen Abteilung des Mährischen Museums in Brno, die die Forschungsarbeiten auf Pohansko ständig verfolgten und durch fachmännische Begutachtungen sowie Ratschläge zu einer noch besseren Beschaffenheit der Ausgrabung beitrugen.

Es wäre undankbar nicht die ständige allseitige Unterstützung des OV KSČ (Bezirksausschusses der KP Tsch) in Erinnerung zu bringen — vor allem dank dem grossen Verständnis des damaligen führenden Sekretärs Fr. Filipenský — bei der Sicherstellung der Grabung in Pohansko und bei dem Ausbau der archäologischen Station, besonders in den ersten Jahren der Grabung. Ebenso gehört mein Dank allen öffentlichen Funktionären des Bezirkes und der Stadt Břeclav, sowie allen denen, die zur Sicherstellung sämtlicher Aktionen beigetragen haben und die es nicht möglich ist an dieser Stelle namentlich anzuführen.

Zu besonderem Dank bin ich vor allem dem Kollektiv der wissenschaftlichen, fachlichen und technischen Mitarbeiter des Prähistorischen Institutes, hauptsächlich Doz. PhDr. B. Dostál verbunden, der als mein Stellvertreter und engster Mitarbeiter seit Beginn der Grabung an der Leitung und allen mit der Grabung verbundenen Arbeiten bedeutenden Anteil hat, ferner Doz. PhDr. V. Podborský und Doz. PhDr. R. M. Perníčka auch für die Teilnahme an der technischen und wirtschaftlichen Sicherstellung der Ausgrabung. Bei dieser Gelegenheit dürfen nicht die Verdienste der fachlichen und technischen Mitarbeiter übersehen werden, die sowohl an der eigentlichen Ausgrabung im Terrain, als auch an den Dokumentations- und Laborarbeiten Anteil nahmen. Vor allem müssen Prom. Ped. A. Šik und St. Ševčík genannt werden, die seit Beginn ständig aufopfernd bei der Grabung auf Pohansko arbeiteten; Zd. Soušek, Leiter des chemischphysikalischen Labors, für die anspruchsvolle musterhafte Konservierung und Restau-

rierung der Metallgegenstände und Prom. Hist. J. Vignatiová (Kabinett-Fundberichte). Weiter dann allen, die sich längere oder kürzere Zeit irgendwie an der Ausgrabung auf Pohansko beteiligten: Prom. Hist. J. Bechyňová, M. Brabcová, Prom. Hist. J. Bureš, J. Grochová, M. Havelka, Prom. Chem. V. Hejtmánková, L. Nekvasilová, R. Nesvadba, Z. Ondráčková, Prom. Ped. J. Sofková, B. Soušková und schliesslich auch dem zahlreichen Kollektiv der Arbeiter-Gräber.

Mein Dank gehört schliesslich auch jenen, die zur Herausgabe dieser Publikation beitrugen: dem Redaktionsrat und der Redaktion der Schriften der Philosophischen Fakultät der Universität J. E. Purkyně (Spisy filosofické fakulty UJEP), den Rezensenten Univ. Prof. PhDr. V. Hrubý und Doz. PhDr. B. Dostál für die Beurteilung des Manuskriptes und Empfehlung für den Druck.

Nicht geringen Verdienst an der Publikation haben: Prom. Ped. A. Šik für die musterhafte Durchführung der anspruchsvollen Zeichnungen und graphische Ausstattung und St. Ševčík für die Fototabellen.

Brno, Februar 1970.

Prof. PhDr. František Kalousek

ZUR METHODE UND DOKUMENTATION DER ARCHÄOLOGISCHEN TERRAINGRABUNG AUF POHANSKO

Die archäologische Ausgrabung auf Pohansko wird mit dem Bestreben um eine konsequente Ausnützung moderner archäologischer Methoden durchgeführt. Das methodische System der Grabung und ihre Dokumentation ist speziell für Pohansko ausgearbeitet und laufend durch das Kollektiv der wissenschaftlichen und technischen Mitarbeiter des Katheders, mit Berücksichtigung auf unsere sowie ausländische, dieser Problematik gewidmeten Publikationen sowie auch auf die neuesten, direkt auf anderen archäologischen Lokalitäten gewonnenen Erkenntnisse präzisiert worden.

Die Kartierung des Terrains von Pohansko, den Grabungsaufgaben angepasst, wurde noch vor Beginn der eigentlichen Forschungsarbeiten (Ausgrabungen) vom Regionalinstitut für Geodäsie in Brno zu Beginn des Jahres 1959 vorgenommen. Der Burgwall Pohansko und seine nächste Umgebung sind auf einer quadratischen Fläche von 1 km² im Massstabe 1 : 1.000 mit Schichtenlinien zu 20 cm kartiert worden. Diese quadratische Fläche wurde in 100 ha geteilt, die man in den Ecken (Schnittpunkten) der Hektarquadrate auf der Karte, im Terrain dann durch eiserne Röhrchen markierte. Ausserdem wurden in diesem Areal 183 Höhenpunkte vermessen, die auf der Karte mit der Angabe der absoluten Höhe versehen und im Terrain durch nummerierte Marksteine bleibend fixiert sind.

Das Netz der Sektoren und Quadrate. Für den Grabungsbedarf war die gesamte quadratische Fläche (1 km²), mit ihren Seiten genau nach den Himmelsrichtungen orientiert, in vier grundlegende quadratische Sektore (500×500 m) eingeteilt, die mit den Buchstaben A, B, C, D bezeichnet sind. Dieses grundlegende Sektorennetz wurde dann weiter systematisch ausgedehnt, da die Grabung an einigen Stellen die Grenze der angeführten vier Grundsektore überschritt (z. B. in der südwestlichen Vorburg wurden die Sektore L, N, O begrenzt). Jeder Sektor ist wiederum in ein Quadratnetz von 5×5 m eingeteilt, also 100×100 Quadrate (insgesamt 10.000 Quadrate) in jedem Sektor. Diese Fünfmeter-Quadrate sind stets von 1 bis 100 nummeriert, und zwar in Meridianrichtung von Nord nach Süd und in Paralellkreisrichtung von Ost nach West. Dadurch bekommt jedes einzelne Quadrat ein für allemal eine konstante Nummer, mit der es sowohl auf der Karte, als auch im Terrain genau fixiert ist. Diese Bezeichnung hat z. B. folgende Form: A3 — 58 (A = Sektor, 3 = Reihenfolge des Quadrates von Ost nach West und 58 = Reihenfolge des Quadrates von Nord nach Süd). Dieses System ermöglicht je nach Bedarf auch in den Quadraten

jedweden Quadratmeter zu bezeichnen, was wiederum durch eine Nummer ausgedrückt wird, z. B. A3 — 58/24; (2 = Reihenfolge des Meters von Ost nach West, 4 = Reihenfolge des Meters von Nord nach Süd), ähnlich auch die einzelnen Punkte in cm (z. B. A3 — 58/56.410) und schliesslich auch die Tiefe in cm (z. B. A3 — 58/ $\frac{24}{25}$, oder A3 — 58/ $\frac{56.410}{25}$) können derart ausgedrückt werden.

Die Abdeckungsarbeiten der untersuchten Fläche auf Pohansko verliefen derart, indem man in den einzelnen Quadraten (5×5 m) schichtenweise (zu je 20 cm) die dunkle obere Humusschicht bis auf das gelb verfärbte sterile Liegende beseitigte (40–70 cm tief). Die Funde aus jeder Schicht sind getrennt evidiert worden. In situ belies man Steine und Lehmewurfstücke, insbesondere ihre Anhäufungen und ganze Gruppierungen. Auf dem Liegenden hoben sich die Gräber und eingetieften Objekte meistens deutlich durch eine dunklere Verfärbung ab.

Die einzelnen durchforschten Quadrate wurden zuerst durch 50 cm breite Kontrollprofile abgeteilt. Später erwies sich jedoch, dass es genügt, in den Ecken der zusammenlaufenden Quadrate prismatische Blöcke (im Grundriss 50×50 cm) zu belassen, die das Vermessen sowie Nivellieren erleichterten und die Verfolgung der Boden- und stratigraphischen Beziehungen ermöglichten. Die Blöcke, Steingruppen u. ä. wurden in der Endphase der Grabung beseitigt.

Die Aufschüttung der Grabgruben oder Objekte ist schichtenweise mit kleinen Geräten abgenommen, sorgfältig kontrolliert und regelmässig durchsiebt oder durchschwemmt worden. Steine oder ihre Anhäufungen belies man so lange, wie dies die Ausgrabung gestattete. Besondere Aufmerksamkeit widmete man sekundären Eingriffen in den Gräbern. Die Skelette belies man in der ursprünglichen Lage, solange, nicht die ganze Dokumentation durchgeführt war. Das osteologische Material wurde ohne Rücksicht auf seinen Erhaltungsgrad grundsätzlich komplett gehoben und dem Anthropologischen Institut der Naturwissenschaftlichen Fakultät UJEP in Brno zur Konservierung und wissenschaftlichen Bearbeitung übergeben. Nach Herausnahme der Skelette wurde schliesslich sorgfältig der Grabboden untersucht, wo man oft Gegenstände fand, die ursprünglich zu dem Skelett gehörten.

Die Dokumentation der Ausgrabungsarbeiten, ihrer Ergebnisse und Funde hat man laufend durchgeführt und die Beendigung der einzelnen Dokumentations-etappen ist auf einem besonderen Evidenzblatt evidiert worden.

Die Dokumentation der Grabung besteht insgesamt aus sechs Grundbestandteilen, die sich gegenseitig ergänzen und kontrollieren. Es sind dies: die schriftliche Dokumentation (Fundberichte), Zeichen- und Fotodokumentation, Nivellierungstagebuch, Dokumentation der Funde und das Inventar.

Die schriftliche Dokumentation, vor allem die sog. Feldfundberichte, bilden die Grundlage der Dokumentation der Ausgrabung. Sie wird direkt im Terrain im Verlaufe der Ausgrabung durchgeführt: einerseits nach den Quadraten, andererseits nach den einzelnen Gräbern und Seidlungsobjekten und zwar dergestalt, um auf eine erschöpfende Art die Arbeiten und Situation in verschiedenen Grabungsphasen zu erfassen, d. h. die Grabungsergebnisse und Funde nicht nur schriftlich, sondern auch in Orientierungszeichnungen, sowohl die Situation des Skelettes, als auch die Lokation der Funde bei dem Skelett und ihre Darstellung in Umrisszeichnung (in der Regel im Massstab 1:1) mit Angabe der Ausmasse. Man war darum bemüht, dass bereits die Feldfundberichte auf eine erschöpfende Art die Ergebnisse der Grabung und die Fundumstände ergeben.

Die Zeichendokumentation wird parallel mit der schriftlichen Dokumentation – als ihr untrennbarer Bestandteil – nach den Quadraten 5×5 m auf Plänen im Massstab 1 : 20 im Grundriss und nach Bedarf auch im Seitenriss mit der Angabe der absoluten Höhen von bedeutsamen Punkten durchgeführt. Die einzelnen Phasen (Schichten) und die Situation der Grabung sind immer selbstständig verzeichnet, so dass von jedem untersuchten Quadrat, eventuell Objekt, regelmässig mehrere Pläne vorhanden sind. Bei der Durchforschung besonders wichtiger Objekte und des Walles werden Schichtenlinienpläne mit Schichtenlinien zu je 5 und 10 cm angefertigt. Je nach Bedarf werden die Pläne grösserer oder kleinerer Grabungsabschnitte in verschiedenen Massstäben gezeichnet, grösstenteils in kleineren (1 : 100, 1 : 200, 1 : 1.000 u. ä.), in der Regel auf den Quadratlänen basierend.

Alle gefundenen Gegenstände werden gezeichnet, vom Scherbenmaterial eine Auswahl.

Die Fotodokumentation richtet sich im allgemeinen nach denselben Grundsätzen, wie die Zeichendokumentation. Es werden schwarz-weiss und Farbfotos, Schmalfilm (16 mm) schwarz-weiss sowie farbig, Diapositive (5×5 cm) meistens farbig hergestellt. Bei dem Photographieren von oben (senkrecht) werden achtmeterlange zweiarmige bewegliche Türme benützt. Die Fotos der Quadrate 5×5 m müssen mit einer ziemlichen Überlappung vorgenommen werden, um die Randverzerrung des Bildes möglichst zu verringern. Jedes Grab oder Objekt wird grundsätzlich in einer Gesamtansicht sowie in Detailaufnahmen mit Rücksichtnahme zu den wichtigen Grabungsphasen photographiert. Für die Gesamtaufnahmen des Gräberfelds wurde am Südrand der Grabung ein 10 m hoher Metallturm (aus Röhren) aufgestellt. Ausserdem benützte man auch für derartige Aufnahmen bis 20 m lange ausziehbare Feuerleitern. Gelegentlich ist auch eine Flugaufnahme des Burgwalles oder der durchforschten Fläche aus einem Flugzeug oder Hubschrauber gemacht worden. Versuchsweise photographierte man mit Hilfe meteorologischer Ballons. Auch wenn die Ergebnisse zufriedenstellend waren, wurde von dieser Methode, da sie technisch sehr anspruchsvoll war, Abstand genommen. Ähnlich wie bei der Zeichendokumentation werden alle Gegenstände, die Metallgegenstände (insbesondere eiserne) auch vor der Konservierung und nochmals nach der Konservierung photographiert; ausserdem werden Röntgenaufnahmen gemacht. Das Scherbenmaterial wird gezeichnet und photographisch in einer Auswahl dokumentiert.

Fotographische Terrainaufnahmen sowie Fotos der einzelnen Funde werden in einem besonderen Tagebuch mit Anführung der dazugehörenden Angaben evidiert. Jedes Negativ ist archivalisch auch im Positiv auf einer besonderen Evidenzkarte registriert.

Beim Nivellieren wird der Theodolit einerseits zur Feststellung der absoluten Höhen, die direkt in die Pläne und zur Kontrolle in das Nivellierungstagebuch eingetragen werden, andererseits ebenfalls beim Ausmessen des Terrains in Quadrate benützt.

Der Dokumentation von Funden wird grosse Aufmerksamkeit gewidmet, denn ihre Verwechslung besonders bei Gräbern oder Objekten könnte zur unrichtigen Schlussfolgerungen führen. Daher werden die aus der Erde geborgenen einzelnen Gegenstände sofort in Tüten gegeben, auf denen die Nummer der Tüte, des Quadrates, eventuell auch die Lokation im Quadrat, die Nummer des Grabes oder Objektes und die Tiefe vermerkt werden. In dem Feldfunderbericht sind die

einzelnen Gegenstände mit der Tütennummer, wichtigere Gegenstände mit einer Beschreibung, Zeichnung und mit Angabe der Ausmasse angeführt. Nach der Bearbeitung im Labor wird noch die Inventarnummer hinzugefügt, mit der der Gegenstand bezeichnet wurde.

Das Fundinventar enthält ausser den üblichen Angaben über den inventierten Gegenstand (Nummer, kurze Beschreibung, Ausmasse, eventuell Zeichnung u. a.) auch die Nummer des Quadrates, Grabes oder Objektes, Tiefe und Tütennummer, unter dem der Gegenstand bei der Grabung ursprünglich evidiert wurde.

Die Konservierung und Restaurierung der Funde wird im keramischen und chemisch-physikalischen Labor durchgeführt. Grosse Aufmerksamkeit widmet man Metallgegenständen, die bevorzugt bearbeitet werden, da nach der Bergung aus der Erde der Korrosionsprozess schnell fortschreitet. Noch vor der Konservierung werden die Gegenstände fotografiert und je nach Bedarf auch röntgenisiert. Für die Konservierung der Gegenstände aus Silber und Buntmetall wurde in unserem chemisch-physikalischen Labor eine spezielle Konservierungsmethode ausgearbeitet (Rekristallisation), durch die das Metall in den ursprünglichen Zustand renoviert wird. Sofern es notwendig ist auf dem Gegenstand Rekonstruktionsarbeiten vorzunehmen, werden fast immer jene Techniken verwendet, mit denen der grossmährische „Handwerker“ arbeitete. Alle vorgenommenen Rekonstruktionseingriffe sind bei jedem Gegenstand auf einer speziellen Karte vermerkt.

ZUR METHODE UND ZUM SYSTEM DES ARCHÄOLOGISCHEN QUELLEN-KOMPENDIUMS

Das vorgelegte Quellenkompendium von dem Kirchenfriedhof ist aufgrund des erwähnten umfangreichen Dokumentations und Fundmateriales bearbeitet, das im Archiv und in Depositorien des Katheders der Prähistorie in Brno und im Museum auf Pohansko aufbewahrt ist; das Museum befindet sich direkt in dem einstigen Jagdschlösschen unmittelbar auf dem Burgwall.

Die Lokation des Gräberfeldes sowie der einzelnen Gräber ist aus dem beigelegten Plan ersichtlich, der in das oben beschriebene, in Sektore (A, B, C, D) und Quadrate 5×5 m gegliederte Netz, eingesetzt ist. Im Text ist die Lokation bei jedem Grab in seiner Überschrift mit der Angabe des betreffenden Quadrates angeführt, z. B. Grab 2 (A 10—59), Grab 10 (A 8—59, A 9—59), Grab 398 (B 100—63). Aus dem Plan des Gräberfeldes ist zu ersehen, dass der überwiegende Teil der Gräber in Sektor A liegt; nur der östliche Rand des Gräberfeldes reicht bis in Sektor B. Das angewandte Lokationssystem ermöglicht es leicht, jedwedes Grab auf dem Plan festzustellen und seine Raumbeziehung zu dem gesamten Gräberfeld sowie zu den anderen Gräbern, zur Kirche und schliesslich auch zu dem Adelssitz (Gehöft) zu bestimmen.

Die Beschreibungen der Gräber werden konsequent nach dem einheitlichen Schema in dieser Reihenfolge gebracht:

Die Überschrift des Grabes (seine Nummer, Lokation im Quadrat, Erhaltungsgrad, Nummer der Abbildung, eventuell der Fototabellen);

Grabgrube (Form, Ausmasse, Verwendung von Holz, Stein, Sarg);

anthropologische Angaben (Geschlecht, Alter, Erhaltungsgrad des Skelettes u. ä.);

Skelett (Orientierung, Lage, Länge des Skelettes);

Lokation der Beigaben;

Beschreibung der Beigaben;

Funde in der Grabaufschüttung;

stratigraphische Angaben.

Die Beschreibung eines jeden Grabes wird von einer Zeichnung mit derselben Nummer, wie das beschriebene Grab begleitet, und ist direkt im Text womöglich bei dem betreffenden Grab beigefügt.

Jedes *Bild* enthält:

1. Die Grundrissituation des Grabes mit dem Skelett im Massstab 1 : 40, die graphische Bezeichnung des Geschlechtes, die Lokation der Funde durch ein Zeichen sowie Nummer.

2. Die Zeichnungen der gesamten im Grabe gefundenen Beigaben, deren Nummerierung stets mit der Nummer der Beschreibung im Text sowie mit der

Nummer, die die Beigabe bei dem Skelett bezeichnet, übereinstimmend ist. Massstäbe der Abbildungen: Schmuck und Zierate 1:1, eiserne Gegenstände 1:2, Schwerter 1:4, Keramik 1:3.

Dergestalt werden die angeführten Angaben im Text und auf den Abbildungen gegenseitig konfrontiert und gleichzeitig ergänzt.

Dagegen wird auf *den Fototafeln* (1—47) einerseits eine Auswahl verschiedener Grabsituationen, andererseits eine Auswahl typischer Gegenstände je nach Art gebracht (Ohrgehänge, Kugelknöpfe, Schwerter, Sporen, Gefässe u. ä.).

Die *Nummern* der einzelnen *Gräber* (1 bis 407) entsprechen der zeitlichen Folge ihrer Erforschung. Da die Grabung des Gräberfeldes oft an mehreren Stellen zugleich durchgeführt wurde sind häufig die benachbarten Gräber nicht mit aufeinanderfolgenden Nummern bezeichnet. Auf dem Gräberfeld war mehr als die Hälfte der Gräber gestört, oft blieben nur Skelettüberreste, manchmal auch ausserhalb der ursprünglichen Grabgrube erhalten. Solche Skelettüberreste bezeichne ich als ein selbständiges Grab, sofern der Schädel gefunden wurde. Andere Skeletteile berücksichtige ich nicht, um der Gefahr eines Dublierens auszuweichen. Sind in einem Skelettgrab Überreste von zwei Individuen, werden sie mit den Buchstaben a, b unterschieden (z. B. Grab 285 a, 285 b).

Die Form der Grabgruben, meist rechteckig, wird im Grundriss im Massstab 1:40 abgebildet, so wie sich ihre Umrisse im sterilen Liegenden und am Boden abhoben (im Falle, dass die Grabwände am Boden zusammenliefen). Die Ausmasse der Grabgruben sind im Text immer in cm in der Reihenfolge Länge \times Breite \times Tiefe angeführt (z. B. 150 \times 69 \times 95 cm). Konnte man irgendein Ausmass nicht feststellen, wird es durch ein Fragezeichen ersetzt (z. B. ? \times ? \times 40 cm); auf den Abbildungen wird der Grundriss derartiger Gräber in den vermutlichen Ausmassen rekonstruiert und durch Punkte angedeutet (.....). Nicht feststellbare Formen der Grabgruben stammen regelmässig aus dem höchstgelegenen dunklen Humushorizont oder von Stellen nahe der Kirche, wo die ursprünglichen Schichten beim mehrmaligen Bestatten durcheinandergeworfen oder die Knochenüberreste versetzt waren und schliesslich auch dort, wo die Zusammensetzung des Liegenden ungünstig für die Unterscheidung der Grabgruben war.

Auf den Abbildungen sowie im Text ist die Situation der Lokation der Steine im Grab, die Feststellung eines Sarges, Brettes und andere wichtige Beobachtungen erfasst. Die Existenz eines Steines muss nicht immer intentional sein, er konnte zufällig in das Grab gelangen, besonders bei einer sekundären Störung der Grabgrube. Am sichersten kann man das absichtliche Unterlegen des Sarges mit Steinen meistens dort wo der Kopf und die Füsse lagen, feststellen.

Die Superposition eines Grabes oberhalb der Palisaden-Rille ist mit — — — — — oberhalb der jüngeren Rille und mit — — — — — oberhalb der älteren Rille gekennzeichnet.

Die anthropologischen Angaben — Geschlecht und Alter der Verstorbenen sind nach der anthropologischen Feststellung von Doz. RNDr. A. Lorencová angeführt. Bei erwachsenen Individuen ist das Geschlecht Mann und Frau dort angeführt, wo man dies anthropologisch eventuell auch nach den Beigaben sicherstellen konnte. Bei nicht erwachsenen Individuen ist auf gleiche Weise die Bezeichnung des Geschlechtes „Mädchen“ und „Knabe“, wenn unbestimmbar dann als „Kind“ angeführt. Dort, wo das Geschlecht oder das Alter nicht bestimmt werden kann, wird die Bezeichnung „unbestimmbar“ verwendet. Auf der Abbildung des Grabes ist das Geschlecht graphisch angedeutet (siehe Ver-

zeichnis der Zeichen). Bei den anderen anthropologischen Angaben wird nur in Kürze der Erhaltungsgrad des Knochenmaterials und der Stand seiner Vollständigkeit berücksichtigt. Die Länge des Skelettes (dk) wird vom Scheitel bis zum Fersenknochen gemessen und im Text in cm angeführt. Ansonsten befaße ich mich mit weiteren Einzelheiten anthropologischen Charakters nicht; diesen wird ein selbständiger anthropologischer Beitrag von A. Lorencová gewidmet werden.

Die Orientierung des Grabes ist mit Rücksicht zur Orientierung des Skelettes, der Knochenüberreste und der Grabgrube und zwar einerseits im Text, andererseits graphisch auf der Abbildung des Grabes und auf dem Plan des Gräberfeldes registriert. Im Text ist die Orientierung mit Rücksicht auf die Himmelsrichtungen so angeführt, dass zuerst die Himmelsrichtung bezeichnet ist, zu der der Schädel und dann die Richtung, zu der die Füße zielen, z. B. SW — NO (Schädel-Füße). Auf jeder Abbildung ist die Orientierung genau mit dem Richtungspfeil bestimmt, und auf dem Plan des Gräberfeldes durch den Grundriss der Grabgrube, wobei die Seite der Grabgrube, wo der Schädel lag, verstärkt ist. Aus den angeführten Angaben kann also die Orientierung nach Bedarf nicht nur nach den Himmelsrichtungen, sondern auch präzis in einzelnen Graden bestimmt werden.

Die Deponierung der Beigaben ist ebenfalls einerseits im Text, andererseits auf der Grababbildung ersichtlich, deren Nummer, wie bereits erwähnt wurde, immer der Grabnummer entspricht. Die Deponierung ist in der Regel in Richtung vom Kopf zu den Füßen angeführt. Alle geborgenen Gegenstände werden grundsätzlich gezeichnet und beschrieben, die Nummern, die die Gegenstände im Text sowie auf der Abbildung bezeichnen, sind stets übereinstimmend. Dadurch wird eine schnelle und mühelose Konfrontation des Textes (Beschreibung) und des abgebildeten Gegenstandes maximal erleichtert.

Die *Beschreibungen einzelner Gegenstände* sind gleichfalls dem einheitlichen System angepasst. Da die gesamten Gegenstände gezeichnet sind und ein grosser Teil auch fotografiert ist, ist ihre Beschreibung auf ein Minimum beschränkt.

Das Material, aus dem der Gegenstand hergestellt ist, ist ausser im Text ebenfalls durch ein graphisches Zeichen bei der Abbildung des betreffenden Gegenstandes bezeichnet. (Siehe Erklärungen der graphischen Zeichen). Die Ergebnisse der spektralen Analyse erscheinen im II. Teil der Monographie.

Die Ausmasse der beschriebenen Gegenstände werden immer in cm in der Reihenfolge Länge, Breite, Stärke angeführt. Wenn zwei Ausmasse angegeben werden, handelt es sich um die Länge und Breite. Die Angabe einer Dimension bestimmt das grösste Ausmass. Wenn es notwendig ist andere Detailausmasse zu erwähnen, dann wird angeführt, worauf sie sich beziehen.

Am Ende der Beschreibung des Gegenstandes ist die Inventarnummer angeführt, z. B. (Nr. P 146; P ist die Abkürzung für Pohansko) und die Nummer der Abbildung, eventuell der Fototabelle.

Die in der *Grabaufschüttung* gefundenen *Gegenstände* sind separat angeführt, denn fast immer gelangten diese unabsichtlich beim Aushub der Grabgrube oder bei ihrer sekundären Störung in das Grab aus der Kulturschicht, die an diesen Stellen mehrere zeitliche Horizonte der Burgwallkultur und einen gestörten mesolithischen Horizont aufweist. Den überwiegenden Teil der Funde aus der Aufschüttung der Grabgrube bildet Scherbenmaterial, Steine, Mörtel und Bewurf von dem Kirchenbau. Verhältnismässig selten kommen in der Aufschüttung

Metall- und andere Gegenstände sowie mesolithische Steinindustrie vor.

Stratigraphie der Gräber. Vor allem wird die vertikale Stratigraphie berücksichtigt: das Überschneiden der Gräber und der Palisaden-Rille und die Beziehung zur Kirche. Auf dem Plan des Gräberfeldes ist eine einmal überschchnittene Grabdrube mit — — — —, eine zweimal überschchnittene mit — — — — bezeichnet.

Übersetzt von E. Tichá u. PhDr. R. Tichý

ARCHEOLOGICKÉ PRAMENY
Z POHŘEBIŠTĚ
ARCHÄOLOGISCHE QUELLEN
VOM GRÄBERFELD

VYSVĚTLIVKY GRAFICKÝCH ZNAČEK —
— ZEICHENERKLÄRUNGEN

- = zlato — Gold
△ = stříbro — Silber
◻ = stříbro pozlacené — vergoldetes Silber
+ = měď — Kupfer
⊕ = měď pozlacená — vergoldetes Kupfer
⊖ = měď postříbřená — versilbernes Kupfer
× = bronz — Bronze
⊗ = bronz pozlacený — vergoldete Bronze
⊕ = bronz postříbřený — versilberne Bronze
◇ = železo — Eisen
● = olovo — Blei
* = sklo — Glas
⊙ = kost — Knochen
♂ = muž - chlapec — Mann - Knaben
♀ = žena - dívka — Weib - Mädchen
♁ = neurčité pohlaví — unbestimmbares Geschlecht
D = dítě — Kind

ZKRATKY — ABKÜRZUNGEN

- č = číslo — Nummer
d = délka — Länge
dk = délka kostry — Länge des Skelettes
H = hrob — Grab
J = jih — Süd
obr. = obrázek — Abbildung
P = Pohansko
pr = průměr — Durchmesser
S = sever — Nord
š = šířka — Breite
Tab. = tabulka — Tafel
v = výška — Höhe
V = východ — Ost
Z = západ — West

jáma obdélného tvaru (150 × 65 × 90 cm); na dně drobné zbytky dřeva, zřejmě z rakve nebo prkna. Dívka 9–10 let; kostra poměrně dobře dochovaná; orientace SZ–JV; poloha nznak; dk 123 cm. U spánků po jedné kroužkové bronzové náušnici (1–2), pod lebkou další bronzová náušnice se závěskem (3), kolem hrdla bronzový řetízek (6) a náhrdelník ze skleněných korálek (5), nad levou polovinou pánve železný nožik (4).

1. Bronzová kroužková náušnice z kulatého drátu (1,6 × 1,3 cm); č. P 1; obr. 1 : 1, tab. 27 : 3.
 2. Bronzová kroužková náušnice téhož typu, menší (1,3 × 0,9 cm) č. P 2; obr. 1 : 2, tab. 27 : 4.
 3. Bronzová náušnice z tenkého drátu se dvěma hladkými uzlíčky a trubičkovitým závěskem z bronzového plechu s dvěma horizontálními rýhami (1,9 × 1,1 cm); č. P 3; obr. 1 : 3, tab. 27 : 8.
 4. Zlomky silně zrezivělého nožiku (8,3 × 1,1 cm) č. P 6; obr. 1 : 4.
 5. Náhrdelník z drobných skleněných korálek (77 kusů, jeden rozlomen) válcovitého, kulovitého a kotoučkovitého tvaru; namodralé, hnědožluté, nazelenalé barvy, povětšinou rozeklené; na některých korálcích uchovány zbytky nitě, na níž byly korálky navlečeny (průměr 0,3–0,5 cm); č. P 4; obr. 1 : 5, tab. 35 : 1.
 6. Bronzový řetízek s články vinutými z tenkého drátu; rozlomený na několik kousků; (původní d asi 30 cm, d článku 0,9 cm, š 0,5 cm); č. P 5; obr. 1 : 6, tab. 34 : 14.
- Tmavý zásyp: bez nálezů.

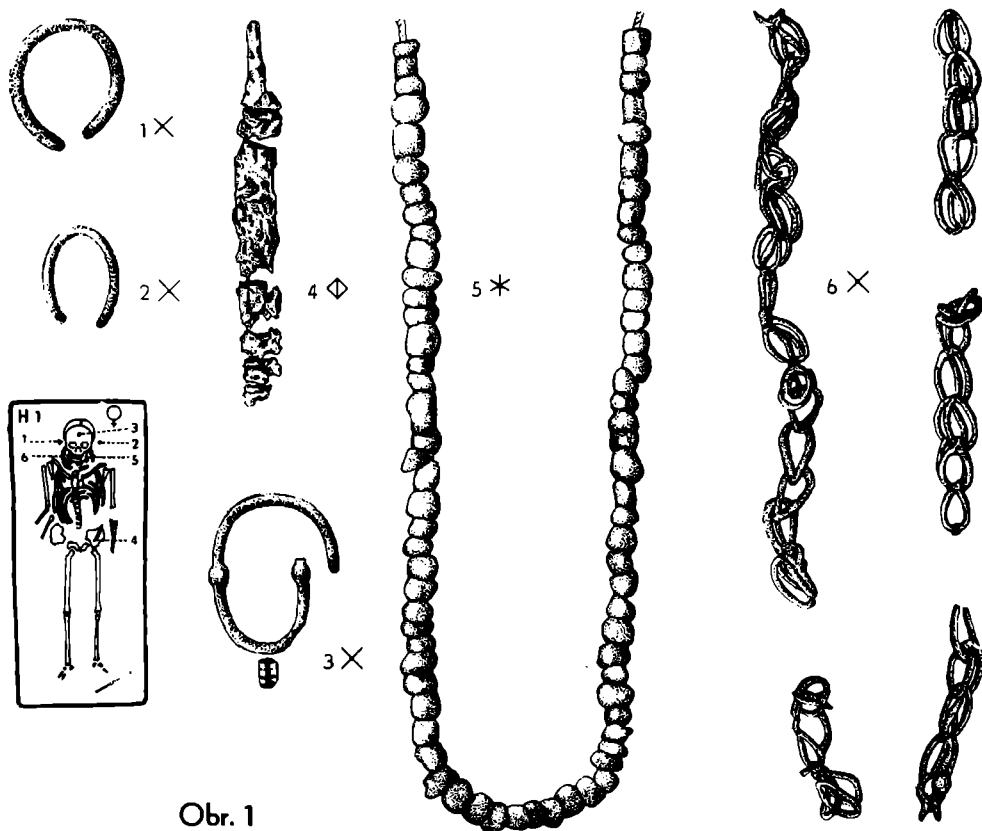

Obr. 1

HROB 2 (A 10—59); rozrušený — obr. 2

Jáma obdélného tvaru (240 × 68 × 105 cm) byla zčásti porušena hrobem 187, při jehož hloubení byly vyhozeny kosti horní poloviny kostry č. 2 až za hlavu kostry hrobu 187. Žena 30—40 let; dislokovaná kostra dosti dobře dochována, v původní poloze zůstaly jen kosti dolních končetin od kolen dolů; orientace JZ—SV. Bez nálezů.

V tmavém zásypu: 6 hradištních stěpů č. P 1874—1879; kusy malty č. P 1880; zlomky zvířecích kostí č. P 1881—1882.

Stratigrafie. Nad hrobem silná destrukce kra kostela; kousky malty byly v zásypu hrobové jámy až na úroveň kostry. Kostra hrobu 2 byla porušena hrobem 187, který byl druhotně otevřen.

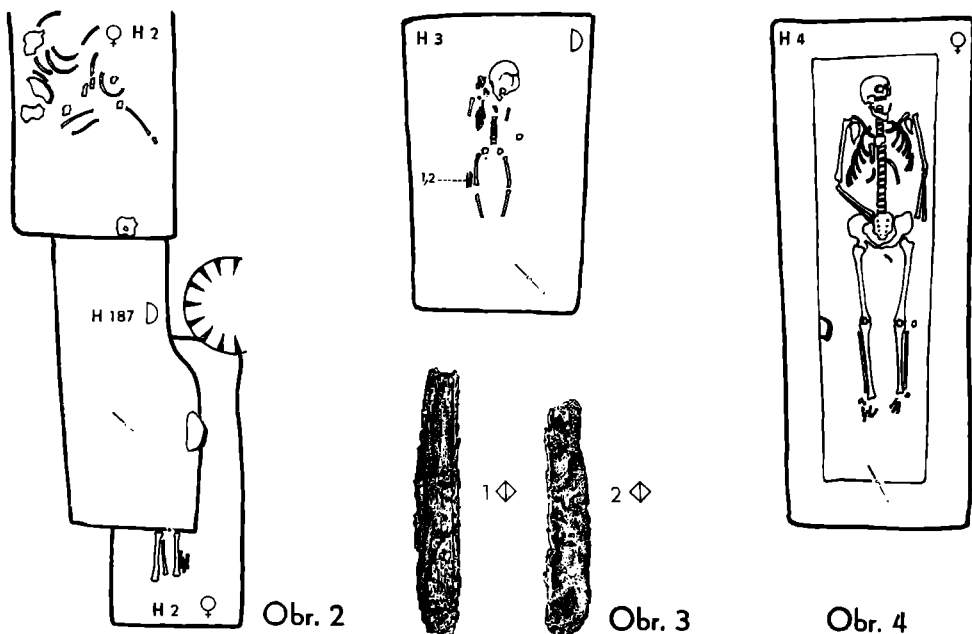

HROB 3 (A 8—60); neporušený — obr. 3

Jáma mírně lichoběžníkovitá, stěny poněkud sešikmeny, dno nerovné (145 × × 95—80 × 100 cm). Dítě 2—3 roky; kostra špatně dochována; orientace JZ—SV; poloha nznak, lebka na levém spánku; dk 73 cm. Vně pravé stehenní kosti blíž kolena byly zbytky dvou nožíků ležících na sobě a směřujících hroty k chodidlům (1—2).

1. Zlomek železného nožíku se ztráveným hrotem a trnem, na čepeli zachovány zbytky dřevěné pochvy (6,5 × 1,1 cm); č. P 9; obr. 3 : 1.

2. Zlomek železného nožíku se ztráveným trnem i hrotem, na čepeli zbytky dřevěné pochvy (5,8 × 1,1 cm); i. č. P 8; obr. 3 : 2.

V tmavém zásypu: 6 drobných hradištních střípků č. P 10—15.

HROB 4 (A 8–60); neporušený — obr. 4; tab. 17 : 3

Jáma mírně lichoběžníkovitá ($250 \times 100 - 90 \times 125$ cm) se stupňovitě zahloubeným dnem tmavšího zbarvení, zřejmě rakev ($210 \times 50 - 60 \times ?$ cm). Žena 20–25 let; kostra velmi dobře dochována; orientace JZ–SV, poloha nznak, pravá ruka spočívala v krajině pánevní; dk 160 cm. Bez nálezů.

V tmavošedém zásypu: 11 hradištních střepů č. P 16–26; špičák hlodavce č. P 27.

HROB 5 (A 8–60); neporušený — obr. 5

Jáma obdélníková ($210 \times 70 \times 110$ cm). Muž asi 50 let; kostra velmi dobře dochována; orientace JZ–SV; poloha nznak, hlava na pravém spánku; dk 145 cm. Bez nálezů.

V tmavošedém zásypu: 2 atypické hradištní střepy č. P 28–29.

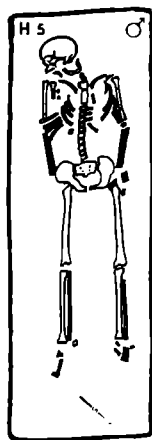

Obr. 5

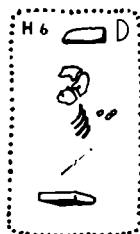

Obr. 6

HROB 6 (A 8–59); rozrušený — obr. 6

Jáma nerozlišitelná, vymezená patrně dvěma plochými kameny postavenými na užší hranu ($87 \times ? \times 90$ cm). Dítě 2–4 roky; špatně dochovaná kostra, rozrušená druhotným zásahem; dochovala se jen roztráštěná lebka, žebra levé poloviny hrudníku a stehenní kost; orientace SZ–JV. Bez nálezů.

V tmavém zásypu: 2 nezdobené hradištní střepy č. P 30–31.

Stratigrafie. Hrob 6 zčásti překrývá hroby 7, 8 a 308.

HROB 7 (A 8–59); rozrušený — obr. 7

Jáma obdélníková ($260 \times 70 \times 110$ cm). Muž 30–40 let; kostra velmi dobře dochována; orientace JZ–SV; poloha nznak, lebka na levém spánku, kosti hrudníku a pánve zčásti dislokovány; dk 176 cm. U pravé dlaně železný nůž (1), u pat zbytky dvou železných ostruh (2–3) a zbytky dvou železných přezek (4–5), dvou průvleček (6) a nákončí (7).

1. Železný nůž s trnem oboustranně odsazeným, na hřbetu zbytky dřevěné pochvy (13×1,4 cm), č. P 32; obr. 7:1, tab. 40:5.
 2. Fragmentární železná ostruha; zachovány části ramen se zbytkem bodce a dvěma čtvercovými ploténkami se 3 nýty ve žlábků plátovaném měděném plíškem (2×2 cm), č. P 33/1–5; obr. 7:2.
 3. Fragment párové ostruhy (část ramene s bodcem, zbytky dvou plotének); č. P 33/6–8; obr. 7:3.
 4. Fragment přezky s oblým rámečkem (š 2,5 cm); č. P 34/2; obr. 7:4.
 5. Z druhé přezky zachována část rámečku č. P 34/3; obr. 7:5 a zlomky destičky č. P 34/4–5.
 6. Železná průvlečka s obdélníkovitým rámečkem, v němž jsou zbytky záchytné destičky z přezky; rámeček je nahoře zesílený a má tři žlábky tautované měděnými plíšky (2,5×1,5 cm), č. P 34/1; obr. 7:6.
 7. Zlomek tautovaného nákončí (2×2 cm) č. P 34/6; obr. 7:7.
- V zásypu: 5 hradištních střepů z jedné nádoby zdobené vlnicemi a rýhami č. P 36–40; 14 drobných vesměs nezdobených hradištních střípků č. P 41–54; kousek malty č. P 35; dva zlomky zvířecích kostí č. P 55/1–2.
- Stratigrafie. Hrob 7 je zčásti překryt hrobem 6.

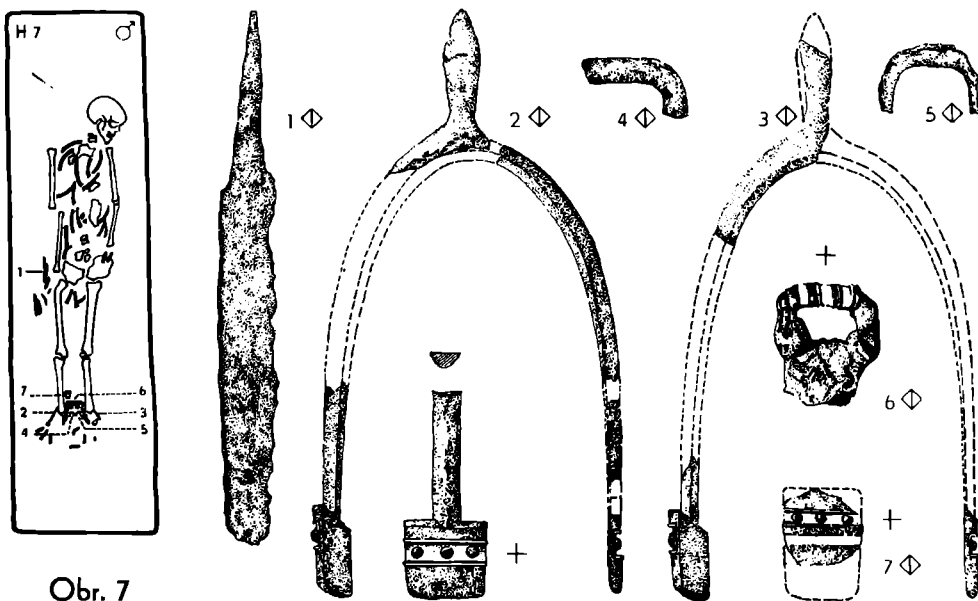

Obr. 7

HROB 8 (A 8–59); neporušený — obr. 8

Jáma obdélníková (260 × 85 × 135 cm). Muž 40–50 let; kostra dobře dochována; orientace JZ–SV; poloha nznak, lebka na levém spánku; dk 183 cm. V lebce nalezena bronzová náušnice (1).

1. Jednoduchá bronzová kroužková náušnice z kulatého drátu na jednom konci ukončená patrně kličkou (2,1 × 1,5 cm); č. P 56; obr. 8:1, tab. 27:2.

V zásypu: 19 hradištních zdobených i nezdobených střepů č. P 57–75; malta č. P 77; zvířecí kosti č. P 76/1–2.

Stratigrafie. Hrob 8 porušuje hrob 9, sám však je narušen hroby 6 a 308, které ležely nad ním.

HROB 9 (A 8–59); rozrušený — obr. 9

Jáma obdélníková (220 × 63 × 120 cm). Dítě 7 let; kostra špatně dochovaná (jen porušená lebka a části dlouhých kostí); orientace JZ–SV; poloha nazznak; dk 95 cm. Asi 15 cm nad lebkou byl nalezen v sekundárním uložení pozlacený gombík (1) a zbytky nože (4), pod horní čelistní párový gombík (2). Po vybrání kostry nalezena v lebce stříbrná košíčková náušnice (3).

1. Měděný pozlacený gombík zdobený rytým rostlinným ornamentem komponovaným v srdcovitý motiv, opakující se třikrát, spodní část gombíku tvoří šestiúhelník vyplněný hvězdici; meziplochy jsou jemně puncovány, ouško je lemováno silnějším drátem (3 × 2 cm); č. P 78; obr. 9: 1, tab. 29: 2a, 2b, 2c.

2. Párový měděný pozlacený gombík; porušený, bez ouška; č. P 79; obr. 9: 2.

3. Stříbrná náušnice se šesti košíčky pletenými z jemného rýhovaného drátku, dva střední košíčky jsou nahoře i dole na vrcholku ukončeny větším zrnem v kroužku z hladkého drátku; porušená (2,4 × 1,7 cm); č. P 80; obr. 9: 3.

4. Dva zlomky železného nože se ztráveným trnem a se zbytkem dřevěného obložení pochvy (8,2 × 1,1 cm); č. P 81; obr. 9: 4.

V zásypu: 19 drobných zdobených i nezdobených hradištních střepů č. P 82–101; kosti drobného hlodavce č. P 102.

Stratigrafie. Hrobová jáma 9 je na delší straně porušena hrobem 8.



Obr. 8

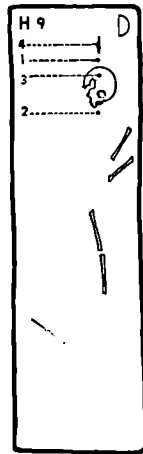

Obr. 9



1 ⊕



2 ⊕



4 ⊕

HROB 10 (A 8–59, A 9–59); rozrušený — obr. 10

Jáma obdélníková (282 × 100–90 × 125 cm); rakev sejevila jako sytý černý obdélník (220 × 55 cm). V zásypu hrobové jámy jsou na JV patrné stopy druhotného otevření. Muž asi 60 let; kostra dobře dochovaná, lebka a kosti hrudníku značně dislokovány; orientace JZ–SV, poloha nazznak; dk 188 cm. U levé ruce nalezen železný nožik (1) směřující hrotem k hlavě.

1. Železný nožík s porušeným trnem; na čepeli jsou stopy dřevěné pochvy (9,6 × 1,1 cm); č. P 103, obr. 10 : 1.

V tmavém zásepku: 40 zlomků hradištní keramiky zdobené i nezdobené č. P 104–143; kousky malty č. P 145; uhlíky č. P 145; zvířecí kosti č. P 144.

HROB 11 (A 12–56); rozrušený — obr. 11

Jáma neznámá (? × ? × 60 cm). Dítě asi 27 měsíců; kostra velmi špatně dochována (jen dlouhé kosti a spodní čelist); orientace JZ–SV; poloha neznámá. Bez nálezů.

V zásepku: střepy č. P 274; 2 zvířecí kosti č. P 275–276.

Stratigrafie. Zbytky kostry hrobu 11 se nacházely v blízkosti rovněž rozrušeného hrobu 28.

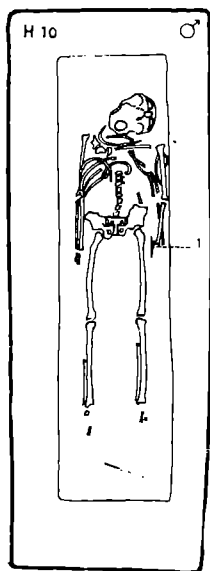

Obr. 10

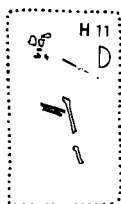

Obr. 11



Obr. 12

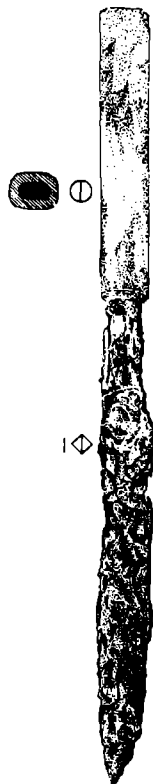

HROB 12 (A 9–61); rozrušený — obr. 12

Jáma obdélníková (235 × 70 × 120 cm). Žena 60 let; kostra špatně dochována; orientace JZ–SV; poloha nznak, spodní čelist posunuta k pravému rameni; dk 153 cm. U kolenního kloubu pravé končetiny ležela holenní kost malého dítěte, která je z některého okolního rozrušeného hrobu. U levého kyčelního kloubu ležel železný nůž s kostěnou stříenkou (1).

1. Dlouhý železný nůž s kostěnou stěnkou zaklíněnou dřevem (19,3 × 1,3 cm; stěнка 7 cm, průměr 1,1 cm); č. P 146; obr. 12:1; tab. 40:12.

V tmavém záspy: 3 drobné hradištní střepy č. P 147a–149a; zvířecí kosti č. P 151a–154a.

Stratigrafie. Hrobová jáma na jihovýchodní straně se stýká s okrajem zásobnicové jámy 1 kruhovitěho obvodu v průměru 80 cm. Jáma obsahovala starobylý hradištní střepový materiál, zřejmě předvelkomoravský.

HROB 13 (A 9–61); rozrušený — obr. 13, tab. 24:3

Jáma obdélníková (235 × 80 × 128 cm). Muž 18–25 let; kostra velmi dobře dochována; kosti v hrudní krajině zpřeházeny; orientace JZ–SV, poloha nznak, hlava na pravém spánku; dk 185 cm. Na pravé pánevní kosti pozlacená přezka (1), u ní pozlacená záchytky (2), opodál pozlacené nákončí pásu (3).



Obr. 13

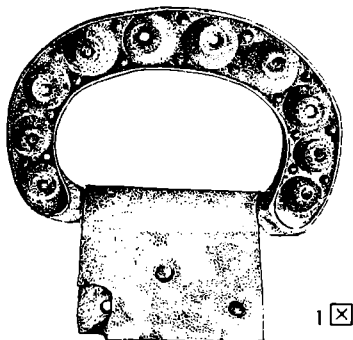

1 ×

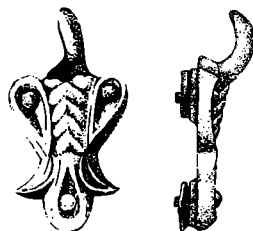

2a ×

2b ×

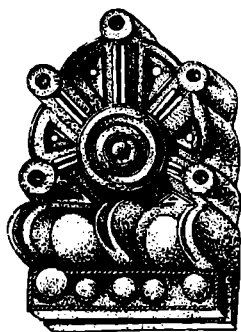

3a ×

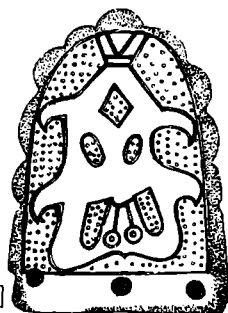

3b ×

1. Bronzová silně pozlacená přezka s rámečkem ve tvaru D, zdobená plastickými většími i menšími puklicemi; obdélníková destička je z přeloženého plechu se 3 nýty; mezi plechy zachovány zbytky kůže; (4,2 × 4,2 cm); č. P 147; obr. 13:1, tab. 42:2.

2. Bronzová pozlacená záchytky s trnem připomínajícím stylizovaného ptáčka (2,8 × 1,5 cm); č. P 148; obr. 13a, 13b, tab. 42:3.

3. Bronzové pozlacené nákončí s hvězdicovitým ornamentem provedeným vrubořezem s 5 nýty; na rubu stylisovaná figurální rytina; v levém rohu zbytky přilnuté tkaniny (3,7 × 2,7 × 1,2 cm); č. P 149; obr. 13:3a, 3b, tab. 42:1a, 1b.

V tmavém záspy: 8 hradištních střepů č. P 151–158; kousky malty č. P 159; zbytek tkaniny z nákončí č. P 150.

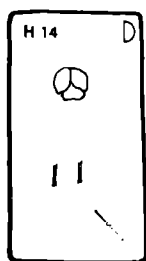

Obr. 14

Obr. 15

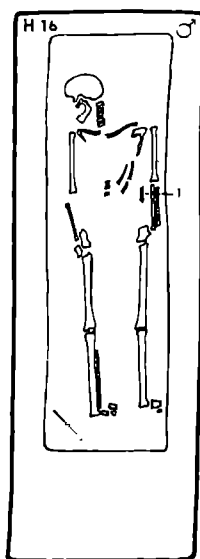
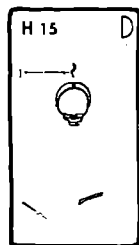

1◇



Obr. 17



1△

Obr. 16

HROB 14 (A 10–61); neporušený — obr. 14

Obdélníková jáma (125 × 63 × 85 cm). Dítě 15–17 měsíců; kostra velmi špatně dochována (jen zbytky lebky a stehenních kostí); orientace JZ–SV; poloha nznak. Bez nálezů.

V tmavém zásypu: 2 hradištní střepy č. P 160–161.

HROB 15 (A 10–61, A 9–61); rozrušený — obr. 15

Jáma obdélná (asi 120 × 65 × 50 cm). Dítě asi 3 roky; zjištěna jen poměrně dobře dochovaná lebka uložená na týlu a fragment stehenní kosti v nepravidelné poloze; orientace JZ–SV. Za lebku ležel pokřivený hrot s tulejkou (1).

1. Železný hrot dvakrát sekundárně ohnutý, ke špičce se zužující, s malou, ne zcela uzavřenou tulejkou (původní délka 8 cm) č. P 162; obr. 15: 1, tab. 44: 7.

HROB 16 (A 10–61); neporušený — obr. 16

Jáma obdélníková (270 × 92 × 107 cm) stupňovitě zúžená (š 65 cm; rakev?). Nad pravou nohou kostry byla tmavě zbarvená skvrna kruhovitěho tvaru o průměru asi 40 cm. Muž 20–30 let; kostra špatně zachovalá (dlouhé kosti a lebka); orientace JZ–SV; poloha nznak, lebka na pravém spánku; dk 170 cm. Při levém předloktí byl zabodnutý značně rzi ztrávený nožík (1).

1. Rozložená čepel ztráveného nožičku s poškozeným trnem a špičce (8,3 × 1,3 cm) č. P 177; obr. 16: 1.

V tmavém zásypu: 17 drobných hradištních střípků č. P 179–195, tab. A: 1; 2 kousky malty č. P 196; vzorek hlíny z tmavé kruhové skvrny č. P 178.

Stratigrafie. Hrob 16 leží těsně při hrobu 17.

HROB 17 (A 10—61); rozrušený — obr. 17

Jáma obdélníková (170 × 70 × 107 cm). Dítě 8—9 roků; kostra velmi dobře dochována; orientace JZ—SV; poloha nazznak, levá klíční kost v druhotné poloze před cblíčejem, žebra dislokována; dk 116 cm. U pravého ramene při klíční kosti menší stříbrný gombík (1).

1. Stříbrný kulovitý gombík zdobený po celém povrchu rovnostrannými trojúhelníčky z jemné granulace, základna trojúhelníku je z 5 granulek (2,1 × 1,4 cm) č. P 197; obr. 17 : 1, tab. 33 : 4.

V tmavém zásypu: 10 hradištních střepů č. P 198—207; zvířecí kůstka č. P 208.

Stratigrafie. Hrob 17 leží těsně při hrobu 16.

HROB 18 (A 10—61); rozrušený — obr. 18

Jáma obdélníková (110 × 65 × 85 cm). Dítě 15—17 měsíců; kostra velmi špatně zachovalá (jen zbytek lebky, zlomky žeber a pánevních kostí); orientace JZ—SV. Bez nálezů.

V zásypu: 4 hradištní střepy č. P 209—212.

HROB 19 (A 11—61); rozrušený — obr. 19

Jáma obdélníková (140 × 65 × 80 cm). Za lebkou kámen a po levé straně lebky nalezeny 2 kameny; patrně se dostaly do hrobu náhodně. Dítě 9—12 měsíců; kostra špatně zachovalá (lebka a zbytek dlouhých kostí končetin); orientace JZ—SV; poloha nazznak, polovina dolní čelisti je dislokována k pravé pánevní kosti. Bez nálezů.

V tmavém zásypu: 9 drobných hradištních střípků zdobených i nezdobených č. P 5616—5624; zlomek přeslenu č. P 5614; úštěp hnědého radiolaritu asi z rozrušeného mezolitického objektu č. P 5615; zvířecí zub č. P 5625.

HROB 20 (A 11—61); rozrušený — obr. 20; tab. 10 : 1

Jáma obdélníková (240 × 100 × 125 cm), značně obložená kameny. Muž (?) 40—60 let; kostra dobře zachována; orientace JZ—SV; poloha nazznak, pod mírně dislokovanou lebkou na levém spánku podložen velký plochý kámen; dk 167. Pod mandibulou poblíž klíční kosti železná listovitá šipka (1). Asi 10 cm nad pánví druhá šipka (2).

1. Železná listovitá šipka s trnem (8,7 × 2,4 cm) č. P 213; obr. 20 : 1, tab. 44 : 2.

2. Železná listovitá šipka s nepravdělně rombičným hrotem, trn končí ostrou špičkou kruhového průřezu (8,6 × 2,8 cm) č. P 214; obr. 20 : 2, tab. 44 : 3.

V černém zásypu: 4 masivní nezdobené střepy č. P 215—218 a 11 zdobených i nezdobených střepů nalezených mezi kameny č. P 5626—5636; kousky malty č. P 5637; zvířecí kost č. P 219; uhlíky č. P 5638.

Stratigrafie. Hrob 20 překrývá zlábek po starší palisádě.

HROB 21 (A 11—61); rozrušený — obr. 21, tab. 10 : 2

Jáma obdélníková (160 × 64 × 99 cm); ze tří stran ploché kameny položené na užší hranu; pod lebkou plochý kámen, několik kamenů překrývalo kosti kostry; hrob byl asi sekundárně otevřen. Dítě 12—14 let; z kostry zachována lebka a dlouhé kosti dolních končetin, kosti trupu a paží chybí (asi byly vyhozeny při otevření hrobu); orientace JZ—SV; poloha nazznak; dk 114 cm. Bez nálezů.

V tmavém zásypu: 5 střepů č. P 220—224; kus mazanice č. P 225.

Stratigrafie. Hrob 21 překrývá zlábek po starší palisádě.

HROB 22 (A 11–61); rozrušený — obr. 22

Jáma obdélníková (120 × 67 × 75 cm). V zásypu stopy druhotného zásahu (jeden obratel dislokován až za lebku, pánevní kosti chybí). Dítě 2–3 roky; kostra špatně dochována; orientace JZ–SV; poloha nznak; dk 85 cm. Bez nálezů.

Stratigrafie. Druhotný zásah se jeví odlišným zbarvením hlíny promísené drobnými kameny.



Obr. 18

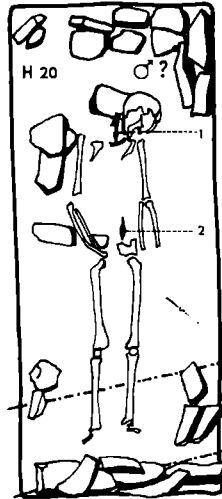

Obr. 20

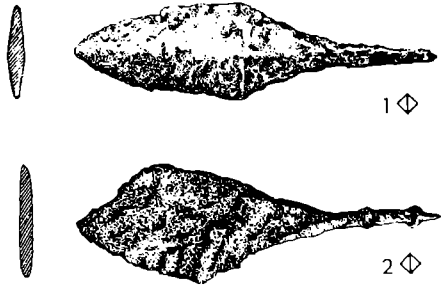

Obr. 19

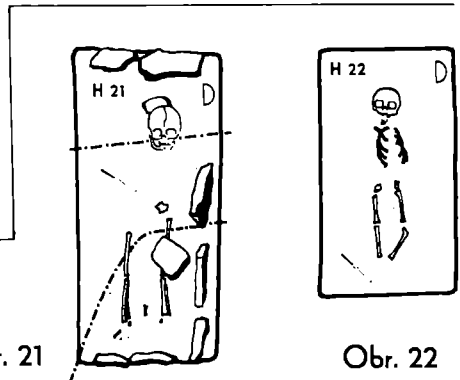

Obr. 21

Obr. 22

HROB 23 (A 14–60); neporušený — obr. 23, tab. 8 : 1,2

Jáma (220 × 80 × 80 cm). Asi 50 cm nad kosterou skupina kamenů posunutá na jižní bok jámy; funkci kamenů vzhledem k hrobu nelze stanovit. Muž 50–60 let; kostra velmi dobře zachovalá; orientace Z–V, poloha nznak; dk 167 cm. Bez nálezů.

V zásypu: 6 drobných hradištních střípků č. P 226–231.

HROB 24 (A 12–61); neporušený — obr. 24

Jáma obdélníková (215 × 100 × 115 cm) asi s rakví. Muž 18–24 let; kostra velmi dobře dochovaná; orientace JZ–SV; poloha nznak, ruce podél těla, avšak vřetenní kost dislokována směrem do pánve; dk 176 cm. U pat nohou vždy

v páru značně rozpadlé přezky s průvlečkami, z nichž zachována fragmentární železná přezka (1), železná průvlečka (2) a další obdobná průvlečka, v jejímž rámečku byly zachovány zbytky kůže (3), pár železných ostruh (4–5) a zbytky železného předmětu (třmene?) (6).

1. 2 železné přezky, zachován oblý rámeček s trnem uprostřed (2,8 × 1,9 cm) č. P 232; obr. 24: 1.

2. Hranatá železná průvlečka zkovaná z jednoho kusu, na spodní straně svařovaná, horní zesílená část zdobená příčnými žlábkami (2,5 × 1,8 cm) č. P 233; obr. 24: 2, tab. 42: 15.

3. Párová železná průvlečka se zbytky kůže prostoupené rzí (2,5 × 1,8 cm) č. P 233; obr. 24: 3, tab. 42: 15.

4.–5. Pár železných ostruh s dlouhým bodcem o kruhovém průřezu; parabolická půlkruhovitá ramena jsou ukončena čtyřhrannými ploténkami se 3 nýty. Ploténky jsou zdobeny 3 lištami, z nichž koncová je přičně rýhována (d 14 cm, ploténka 2 × 1 cm); č. P 235/1–2; obr. 24: 4, 5, tab. 38: 8a, 8b.

6. Fragменты železného třmene(?). Od ploténkovitého stupadla se rozčleňují tři trny; další zlomky jsou amorfní (d 6 cm) č. P 234; obr. 24: 6.

V tmavém zásepku: 11 hradištních střípků č. P 2283–2294; zlomky kostí č. P 2296–2298.

Stratigrafie. Hrob 24 byl zčásti překryt hrobem 135 (7 stříbrných náušnic s kuličkami, dva stříbrné gombíky s rostlinným ornamentem).

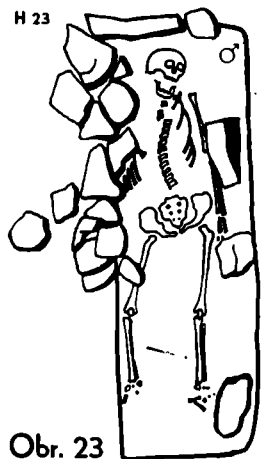

Obr. 23

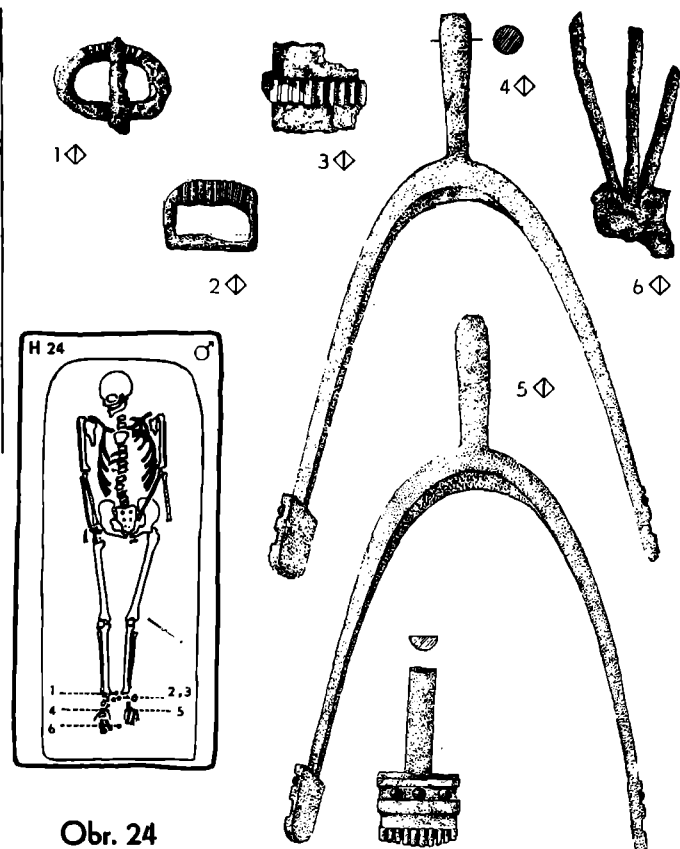

Obr. 24

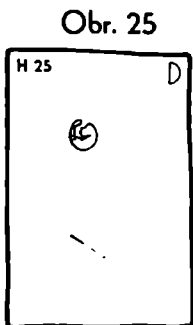

Obr. 25

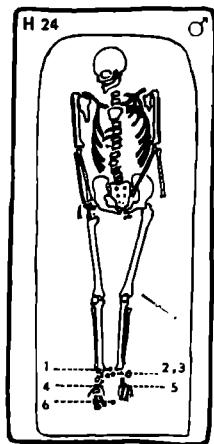

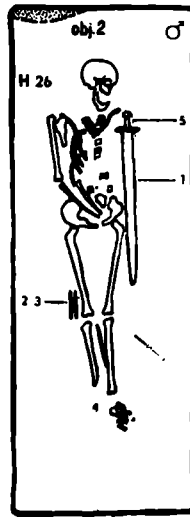
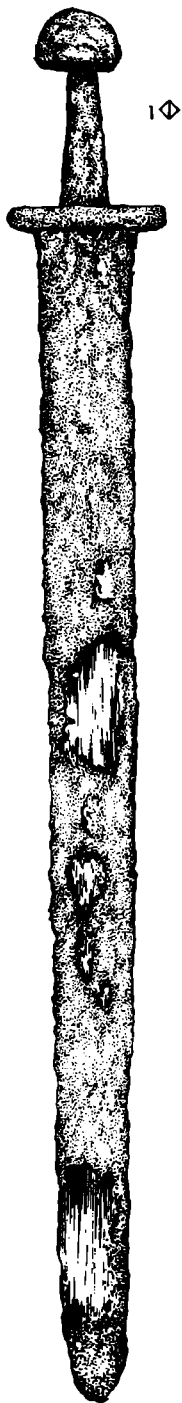

Обр. 26

H R O B 25 (A 21—61); rozrušený — *obr. 25*

Obdélníková jáma (140 × 95 × 75 cm). Dítě 12—14 měsíců; kostra velmi špatně zachovalá (jen část lebečních kostí); orientace JZ—SV. Bez nálezů.

V tmavém zásypu: 5 drobných hradištních střípků č. P 236—240.

H R O B 26 (A 13—61, A 12—60, A 12—61, A 13—60); rozrušený — *obr. 26, tab. 21 : 1*

Jáma obdélného tvaru (265 × 95 × 123 cm). Muž 20—30 let, kostra poměrně dobře dochovalá, částečně dislokována v hrudní partii; patrně druhotným zásahem; lebka na levém spánku; spodní část pravé paže vložena do krajiny pánevní; kosti pravého chodidla chybí; orientace JZ—SV. Levá paže překryta mečem (1), pod rukojetí meče nalezen zlomek železa se zbytky tkaniny (5), u spodní části pravého femuru ležely těsně na sobě 2 železné nože (2—3); asi 50 cm nad nohama nalezena železná šipka (4), její příslušnost k hrobovému celku není zcela jistá.

1. Železný meč typu X. Čepel je oboustranná, tenká, čockovitá, na čepeli přilnuty zbytky dřevěné pochvy (d 92 cm, max. š čepele 7 cm, stla čepele 0,6 cm); č. P 241; *obr. 26 : 1, tab. 36 : 4.*

2. Železný nůž s částečně odlomeným trnem i špičkou; na čepeli zbytky po dřevěné pochvě (14,5 × 1,5 cm) č. P 242; *obr. 26 : 2.*

3. Železný nůž téhož typu; dochovány stopy po dřevěné pochvě (14 × 1,5 cm) č. P 243; *obr. 26 : 3.*

4. Železná šipka s ostrými křídélky a dlouhou štíhlou tulejkou (d 9 cm, d tulejky 6 cm) č. P 245; *obr. 26 : 4, tab. 44 : 4.* (Šipka byla nalezena hned při povrchu zásypu hrobu.)

5. Zbytky tkaniny přilnuté na železné rzi č. P 244.

V zásypu: 11 drobných hradištních střípků č. P 246—256; kousky malty č. P 259; zlomky kostí č. P 260—263.

Stratigrafie. Jihozápadní stěna hrobu mírně narušuje zásobnicovou jámu č. 2, která obsahovala jen málo výrazné hradištní střepty.

H R O B 27 (A 12—56); neporušený — *obr. 27*

Jáma obdélného tvaru (250 × 70—80 × 120 cm). Muž kolem 30 let; kostra velmi dobře zachovalá; orientace JZ—SV; poloha nznak, lebka na pravém spánku; dk 170 cm. U levé ruky ležel železný nůž (1).

1. Železný nůž s částečně odlomenou špicí a trnem; na čepeli zbytky dřevěné pochvy (13,6 × 1,5 cm) č. P 265; *obr. 27 : 1.*

V zásypu 3 hradištní střepty č. P 266—268 (*tab. B : 2*); kousky malty č. P 273; zvířecí kosti č. P 269—272.

Stratigrafie. Jáma hrobu 27 se částečně překrývala s jámou hrobu 29, který se jeví relativně mladší.

H R O B 28 (A 12—56); rozrušený — *obr. 28*

Obrys jámy nezjistitelný (? × ? × 60 cm). Dítě 9 měsíců; kostra špatně zachovalá (jen lebka na pravém spánku). Bez nálezů.

Stratigrafie. Viz hrob 11.

H R O B 29 (A 12—56); rozrušený — *obr. 29*

Jáma obdélníková (250 × 85 × 130 cm). V zásypu se světlejšími a tmavšími skvrnami (druhotný zásah) byl v hloubce 15 cm od podloží nalezen kus lidské

lebeční kosti z většího dítěte, která se do zásypu asi dostala z některého rozrušeného hrobu v blízkém okolí. Po levé a zčásti i po pravé straně kostry jsou při stěnách hrobové jámy skupiny kamenů. Žena nad 60 let; kostra velmi dobře dochována, ruce spočívaly na stehnech, kosti hrudního koše zpřeházeny (zřejmě při druhotném zásahu); orientace JZ—SV; poloha nznak, lebka na levém spánku, kost holenní a lýtková pravé nohy jsou posunuty nahoru. V zásypu hrobu nalezen železný nožík (1), při prosivání skleněný knoflík se železným ouškem (2).

1. Železný nožík se zakulacenou špicí (9,9 × 1 cm) č. P 278; obr. 29:1.

2. Zploštělý skleněný knoflík se světle zeleného nečereňého skla s železným ouškem (1,4 × 1,5 cm) č. P 277; obr. 29:2, tab. 33:11.

V zásypu: 8 hradištních střepů č. P 279—286 (tab. B:10); kousky malty č. P 287; zbytky dřeva č. P 289; zvířecí kosti č. P 290—293.

Stratigrafie. Viz hrob 27. V zásypu se jeví druhotný zásah, při němž se patrně dostaly do hrobu kameny, kousky malty a kus dětské lebeční kosti.

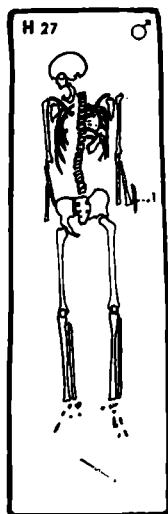

Obr. 27

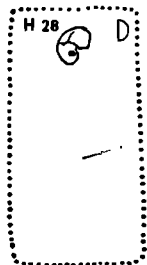

Obr. 28



Obr. 29



HROB 30 (A 12—56); rozrušený — obr. 30, tab. 16:3

Obdélná jáma (180 × 65 × 90 cm). Dítě asi 14 let; orientace JZ—SV; kostra dobře dochována, kosti však značně dislokovány, lebka převrácená. Bez nálezů.

V zásypu: 12 hradištních střepů č. P 295—306; malta č. P 310; uhlíky č. P 294; zvířecí kosti č. P 307—309.

Stratigrafie. Jáma hrobu 30 částečně narušuje jámu hrobu 50. Oba hroby byly druhotně otevřeny.

HROB 31 (A 12–56); neporušený — obr. 31

Obdélná jáma (220 × 85 × 93 cm), na dně hrobu pod kostrou elipsoidně zahloubení. Žena asi 30 let; orientace JZ–SV; kostra poměrně dobře zachovalá; poloha nznak, hlava na pravém spánku; dk 147 cm. Bez nálezů.

V zásypu: 5 drobných hradištních střeptů č. P 311–315; kousky malty.
Stratigrafie. Hrob 31 zčásti překrývá hrob 55 a 152.



Obr. 30

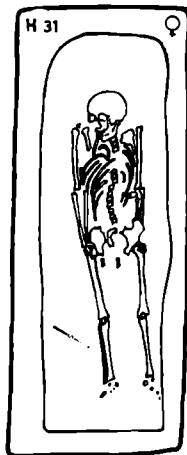

Obr. 31

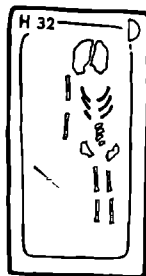

Obr. 32



Obr. 33

HROB 32 (A 11–56, A 10–56); neporušený — obr. 32

Obdélná jáma se zešíkmenými stěnami (130 × 70 × 105 cm). Dítě asi 5 roků; orientace JZ–SV; kostra dobře dochována, chybí však kosti levé paže; poloha nznak. Bez nálezů.

V zásypu: 13 zdobených i nezdobených hradištních střeptů č. P 316–328; zlomek kamenného brousku č. P 317a; uhlíky č. P 332a; 4 zvířecí kosti č. P 329–332.

Stratigrafie. Hrob 32 byl v superpozici nad palisádovým žlabem.

HROB 33 (A 11–56); rozrušený — obr. 33

Obdélníková jáma (180 × 65 × 75 cm), kámen po levé straně kostry. Dítě 7–12 let; orientace Z–V; kostra špatně dochována, v hrudní krajině značně dislokována druhotným zásahem; poloha nznak. Bez nálezů.

V šedočerném zásypu: 3 hradištní střepty č. P 5639–5641.

Stratigrafie. Hrob 33 částečně překrýval hrob 77.

HROB 34 (A 11–56); rozrušený — obr. 34

Jáma nejzjistitelná (? × ? × 94 cm). Dítě nejvýše půl roku; kostra velmi špatně zachovaná, dislokovaná (jen zbytky lebky a fragmenty dlouhých kostí); orientace a poloha nezjistitelná. Bez nálezů.

V zásypu: 11 hradištních střeptů č. P 5642–5652; kousky malty č. P 5653.

Stratigrafie. Hrob 34 byl v superpozici nad palisádovým žlábkem.

H R O B 35 (A 13—61); rozrušený — obr. 35

Jáma nezjistitelná ($? \times ? \times 65$ cm). Dítě do 6 let; kostra velmi špatně dochovaná, dislokovaná (jen zbytky lebky). Bez nálezů.

V zásypu u lebky: 1 hradištní stěp č. P 333.

H R O B 36 (A 8—56); rozrušený — obr. 36

V podloží se tmavě rýsoval široký obdélný zásyp (150×110 cm), v něm bylo možno rozlišit hrobovou jámu (hrob 36 a 66). Jáma hrobu 36 byla obdélníková ($110 \times 40 \times 75$ cm). Dítě; orientace JZ—SV, z kostry se dochovaly jen nepatrné zbytky. Bez nálezů.

V zásypu: 5 nezdobených hradištních stěpů č. P 667—671; zvířecí kosti č. P 672—673.

H R O B 37 (A 14—58); neporušený — obr. 37

Jáma obdélníková ($180 \times 60 \times 95$ cm). Dítě 6 let; orientace Z—V; kostra velmi špatně zachovalá (jen zbytky silně ztrávené lebky a zuby). Na jižní straně jámy byl železný nožík (1).

1. Zlomek malého železného nožíku ($7,7 \times 1,1$ cm); č. P 334; obr. 37: 1.

V zásypu: 9 hradištních stěpů č. P 5658—5666; mazanice č. P 5667; zvířecí kosti č. P 5668. Stratigrafie. Hrob 37 překrýval žlab po starší palisádě.

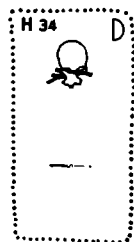

Obr. 34



Obr. 35



Obr. 36

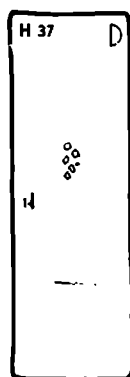

Obr. 37

H R O B 38 (A 14—58); neporušený — obr. 38, tab. 17 : 1,2

Jáma obdélníková se zaoblenými rohy ($285 \times 120-130 \times 140$ cm). V hnědošedém zásypu se výrazně šedočerně rýsovaly obrysy rakve obdélníkové tvaru ($220 \times 60 \times 50$ cm) o čemž svědčí též nález 6 železných skob (11—16), a to 4 skoby u SV čela rakve a 2 skoby u JZ části rakve. Žena asi 20 let; orientace JZ—SV; kostra velmi špatně zachovalá, dochovala se jen rozsedlá lebka a zbytky dlouhých kostí dolních končetin a pánve; poloha nznak. U lebky nalezeny dva páry zlatých hrozníčkových náušnic větších (1—2) a menších (3—4), a to u každého spánku po jedné z každého páru; u pravého spánku fragmenty stříbrné hrozníčkové náušnice (5), u levého spánku u náušnic pozlacený gom-

bík (6), na pravé klíční kosti druhý gombík (7) a třetí gombík (8) uprostřed hrudi. V místech dlaně levé ruky ležel silně ztrávený železný nůž (9) a další nůž v dřevěné pochvě a se zbytky organické látky (asi kůže) byl nalezen při čištění dna asi uprostřed hrobové jámy (10).

1. Zlatá hrozníčková náušnice (bodlinatá), horní oblouk je z kulatého drátu, dolní čtyřhranný je na obou koncích ohraničen uzlíčkem ze sedmizrné granulace ovinutý nahoře i dole jemným filigranním drátkem a je po celé ploše zdoben pyramidkami ze tří jemných zrněk. Uprostřed spodního oblouku je oboustranný hrozníček, čtyřboký, vytvořený zrnky na vrcholu zdobený pyramidkami ze tří zrníček; horní dvouřadý hrozníček je zakončen kuličkou nasazenou v kroužku z jemného drátku, která je zdobena pěti pyramidkami ze tří zrníček; dole je obdobný hrozníček, avšak trojřadý (2,4 × 1,4 cm); č. P 338; obr. 38 : 1, tab. 27 : 22.

2. Párová náušnice, avšak spodní oblouk je z kulatého drátku (2,2 × 1,2 cm) č. P 339, obr. 38 : 2.

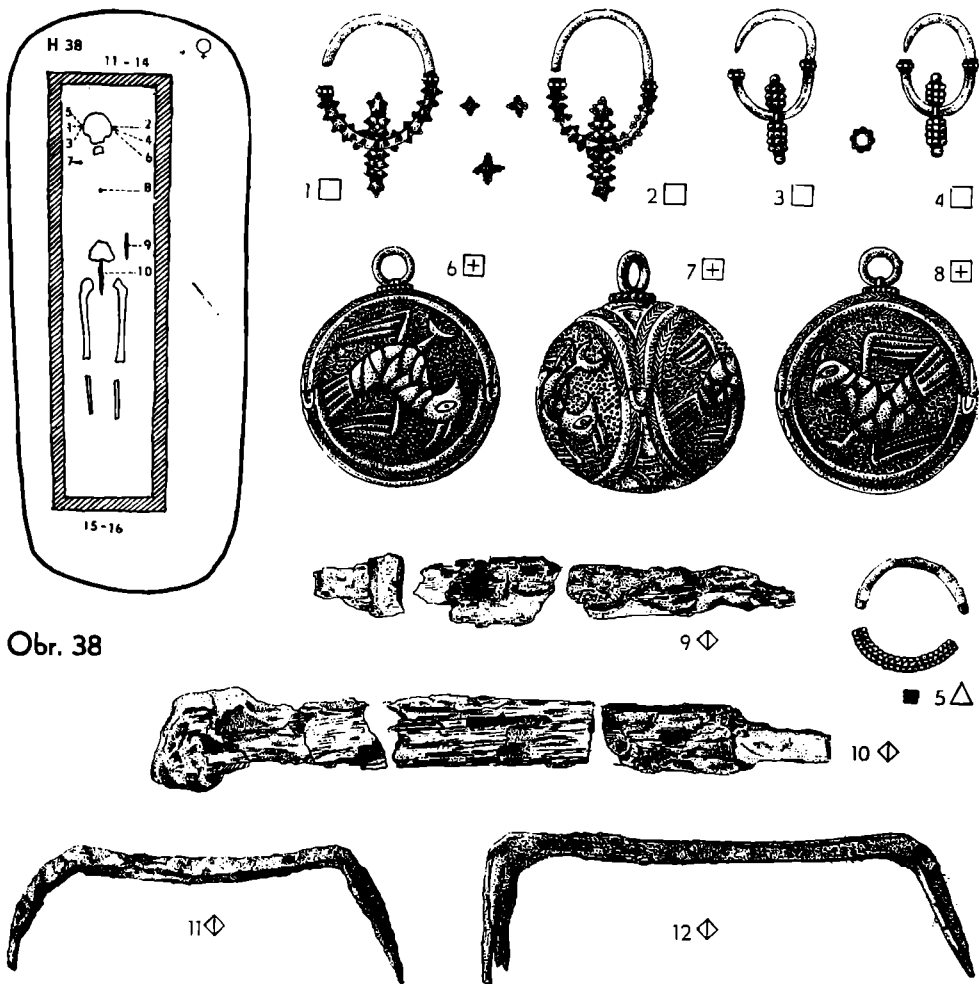

Obr. 38

3.—4. Dvě zlaté párové hrozníčkové náušnice z lehce hraněného drátu. Spodní oblouk je na obou koncích ohraničen uzlíčky z osmizrné granulace, které jsou z obou stran ovinuty granulovaným drátkem. Uprostřed spodního oblouku je na poutku zavěšen z obou stran klasovitý hrozníček, dolní čtyřřadý osmizrný, horní třířadý. V kruhové objímce z granulovaného drátku je na obou koncích hrozníčku větší zrníčko. (1,75 × 1,0; 1,7 × 1,1 cm) č. P 340—341; obr. 38 : 3,4, tab. 27 : 11.

5. Fragment stříbrné hrozníčkové náušnice, jejíž spodní čtyřhranný oblouk je na každé straně zdoben dvěma řadami granulace, mezi nimiž je jemně granulovaný drátek. Náušnice byla dochována ve 4 zlomcích; č. P 342; obr. 38 : 5.

6. Měděný pozlacený gombík, jehož výzdobu tvoří 3 × opakovaný zoomorfní ornament stylizovaného ptáka (snad kohouta). Pozadí je jemně puncováno. Vzhledem k oušku je ornament stylizovaného ptáka postaven obráceně. Ouško je zasazeno do jemně granulovaného kroužku (2,8 × 2,6 cm) č. P 355; obr. 38 : 6, tab. 32 : 1a, 1b, 1c.

7. Obdobný gombík; č. P 336; obr. 38 : 7.

8. Obdobný gombík s ptáčkem v normální poloze; č. P 337; obr. 38 : 8, tab. 32 : 2.

9. Železný nožík s pozůstatky dřevěné pochvy (11 × 1,8 cm); č. P 349; obr. 38 : 9.

10. Železný nůž ve zlomcích se zbytky dřevěné pochvy a se zbytkem organické látky (asi kůže), (doch. d 16,5 cm); č. P 349; obr. 38 : 10.

11.—16. Šest železných dvouramenných skob z plochého hraněného železa nestejně velikosti (od 9,8 do 11,9 cm); č. P 343—348; obr. 38 : 11,12.

V tmavém zásypu: 30 hradištních střepeň č. P 354—383; mazanice č. P 352; malta č. P 351; uhlíky č. P 350; zvířecí kost č. P 353.

Stratigrafie. Hrob 38 částečně překrýval žlab po starší palisádě.

H R O B 39 (A 14—58); rozrušený — obr. 39

Jáma obdélného tvaru (225 × 75 × 85 cm), při delších stranách schodkovitě odsazená; asi rakev. Muž 24—30 let; kostra poměrně dobře dochována, avšak v horní části částečně dislokována; orientace Z—V; poloha nznak; dk 170 cm. Bez nálezů.

V tmavém zásypu: 13 hradištních střepeň č. P 384—396; kousky mazanice č. P 397; zvířecí kosti č. P 399—401.

H R O B 40 (A 14—57); neporušený — obr. 40

Jáma obdélná (230 × 100 × 115 cm). Žena 30—40 let; kostra kromě lebky



Obr. 39

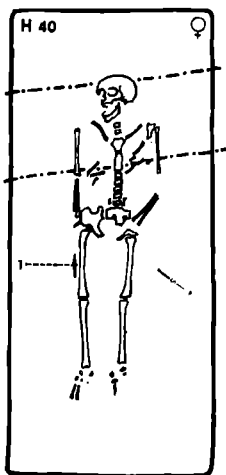

Obr. 40



Obr. 41

špatně dochovaná; orientace JZ—SV; poloha nazznak, lebka mírně nakloněna na pravý spánek, levá paže mírně ohnuta směrem k pánevní kosti; dk 145 cm. U pravé stehenní kosti u horní části nalezen ztrávený železný nožík (1).

1. Železný nožík s uraženým trnem, dochovaný ve dvou zlomcích se zbytky dřevěné pochvy (10,8 × 1,3 cm) č. P 402; obr. 40 : 1.

V tmavém zásypu: 35 hradištních střepeů č. P 404—428; mazanice č. P 429; zlomky zvířecích kostí č. P 430—441 a uhlíky č. P 403.

Stratigrafie: Hrob 40 překrýval žlab po starší palisádě.



Obr. 42

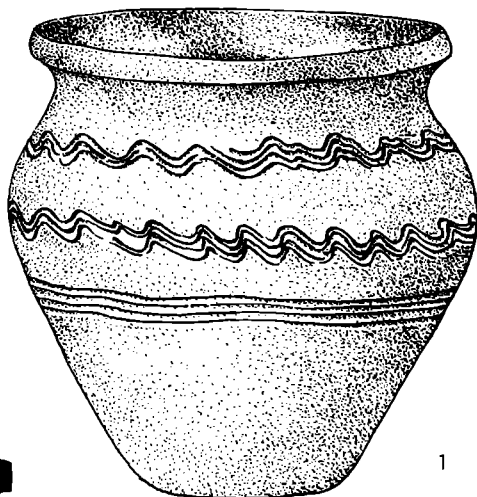

H R O B 41 (A 12—58); rozrušený — obr. 41

Jáma nejjistitelná (? × ? × 80 cm). Dítě 20—22 měsíců; kostra poměrně dobře dochovaná; orientace JZ—SV; poloha nazznak, kosti značně dislokovány. Bez nálezů.

V tmavém zásypu: kolem kostí 13 hradištních střepeů č. P 442—453; mezi nimi dobře profilovaný střepe mladšího rázu č. P 444 a jiný střepe silnostěnný, zdobený kolkovanými kroužky č. P 447; zvířecí kosti č. P 454, 457.

Stratigrafie. Hrob leží těsně u základu SZ zdi kostelní lodi pod silnou vrstvou destruktivní kry.

H R O B 42 (A 14—57, A 14—56); neporušený — obr. 42

Obdélná jáma (215 × 75 × 90 cm). Žena přes 60 let; kostra poměrně dobře dochována; orientace JZ—SV; poloha nazznak, lebka zvrácena na temeno, levá noha poněkud vně vytočená; dk 168 cm. U pravého chodidla byla nalezena nádoba (1).

1. Širokoplecí šedočerný hrnec s vyhrnutým šikmo seříznutým okrajem a s lehce odsazeným klenutým dnem s vtačenou značkou ze soustředných kruhů, poněkud excentricky umístěnou; nádobu zdobí dvě řady troj až čtyřnásobných vlnic a troj až pětinnásobné vodorovné rýhy na výduti; hlína má vysoký obsah tuhy; stříbřitě šedý (10,7 × 11,3 cm) č. P 497; obr. 42 : 1, tab. 46 : 1.

V tmavém zásypu: 38 hradištních střepů č. P 458–496 (tab. A:12); zvířecí kosti č. P 498–503.

Stratigrafie. Sídlní objekt č. 5 je narušen hrobem 42.

HROB 43 (A 11–60, A 12–60); rozrušený — obr. 43

Jáma nerozlišitelná (? × ? × 130 cm). Dítě asi 7 let; z kostry zachována dolní čelist v sekundárním uložení a dlouhé kosti nohou, horní část kostry porušena zřejmě po násilném zásahu, o němž svědčí i dislokace a neúplnost milodaru; orientace JZ–SV; poloha nznak. U dolní čelisti nalezen gombík (1), pod ním řetízky ze stříbrné lunicovitité náušnice, která před tím byla nalezena 5 cm nad mužskou lebkou hrobu 167 (2) a zlomky čtyř stříbrných náušnic s košíčky (3–6). Při prosivání hrobového zásypu byly nalezeny 3 skleněné korálky (7–9), stříbrný prsten (10) a zlomek bubínkové náušnice (11). Nelze zjistit, tvořily-li všechny předměty jeden náleзовý hrobový celek.

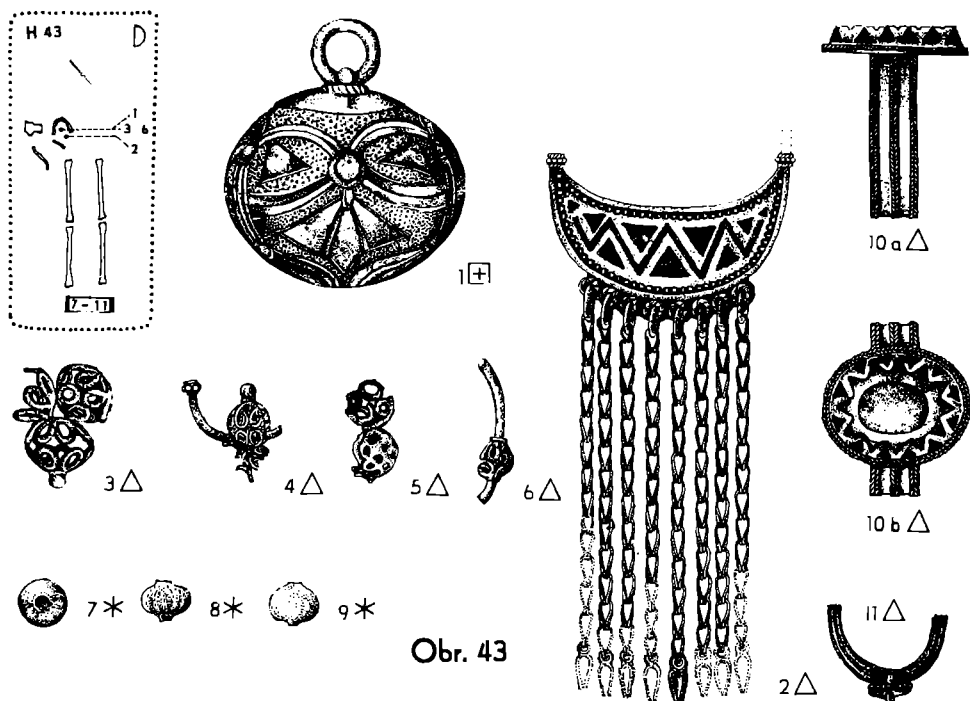

1. Měděný pozlacený gombík s mírně reliéfním hladkým rostlinným ornamentem. Plocha je rozdělena sloupky na tři pole, mezi nimiž jsou dva oblouky arkád; na spodu gombíku tvoří výzdoba trojlístek; pozadí je jemně puncováno. Pod ouškem je hladká kruhová ploška a kolečko z torčovaného drátku, pod kruhovou ploškou je navrtán otvor; (3,2×2,8 cm) č. P 504; obr. 43 : 1, tab. 29 : 3a, 3b, 3c.

2. Stříbrná lunicová náušnice s 8 řetízky; je ukončena uzlíčky tvořenými granulací mezi kroužky ze stočeného drátku. Obvod lunice tvoří hladký drátek, pod nímž je řada větších granu-

lek vsazených do tenkých drátěných kroužků. Plocha lunice je zdobena klikatkou ze dvou proužků granulace, jejíž meziplochy jsou vyplněny trojúhelníkovitými ploškami makové granulace. Na spodku lunice je 8 otvorů lemovaných z obou stran stočenými drátky, do nichž jsou vloženy kroužky pro zachycení řetízků, které jsou ukončeny lístkovitými závěsky. Výzdoba je na obou stranách lunice táž (š lunice 3,1 cm, v 1,5 cm, d rekonstruovaného řetízku 4,7 cm) č. P 505; obr. 43: 2, tab. 28: 13.

3. Fragment stříbrné košíčkové náušnice, zachovány 3 zlomky větších košíčků z točeného drátku (v 1,5 cm) č. P 507c; obr. 43: 3.

4. Fragment stříbrné košíčkové náušnice, zachována část spodního oblouku s uzlíčkem, jeden košíček a část druhého z rýhovaného drátku (v 1,4 cm) č. P 507a; obr. 43: 4.

5. Fragment stříbrné košíčkové náušnice, zachovány dva neúplné košíčky (v 1,2 cm) č. P 507d; obr. 43: 5.

6. Fragment stříbrné košíčkové náušnice; zachována část oblouku s porušeným košíčkem z točeného drátku (d 1,8 cm) č. P 507b; obr. 43: 6.

7.—9. Tři drobné kulíkovité skleněné korálky z foukaného skla, rozesklenné, bílé barvy, mírně opalisující (průměr 0,4 cm) č. P 509/1—3; obr. 43: 7—9.

10. Stříbrný prsten s elipsoidním butonem, který je na obvodu lemován dvojitým proti sobě točeným drátkem vytvářejícím stromečkový ornament, zevnitř zdoben řadou makové granulace, částečně porušené. Vlastní buton tvoří stříbrná objímka z plechu trojúhelníkovitě ozubeného; trojúhelníčky jsou vyzdobeny makovou granulací do tvaru rovnostranných trojúhelníčků. Do objímky je zasazen elipsoidně vybrošněný kámen karmínové barvy. Páskový kroužek z plechu je zdoben 3 řadami po dvou torzovaných drátcích (v 2,3 cm, rozměry butonu 1,8 × 1,6 cm) č. P 508; obr. 43: 10a, b, tab. 34: 7.

11. Zlomek masivní stříbrné bubínkové náušnice, jejíž spodní oblouk je zdoben čtyřmi řadami torzovaného drátku; ve středu oblouku je zachována část bubínku zdobeného zrněním (v 1,2 cm) č. P 506; obr. 43: 11.

Stratigrafie. Hrob 43 ležel u kostela pod destrukční krou a porušil hrob 167; později byly při otevření hrobu porušeny jak hrob 43, tak i hroby 166 a 167. Část milodarů z hrobu 43 ušla patrně pozornosti vykrádače.

HROB 44 (A 8—58); rozrušený — obr. 44

Jáma obdélná (220 × 80 × 73 cm). Žena asi 50 let; kostra velmi dobře dochována; orientace Z—V; poloha naznak, lebka na levém spánku, část hrudních kostí dislokována; dk 164 cm. Bez nálezů.

Stratigrafie. Hrob 44 ležel téměř příčně nad hrobem 45. Orientace Z—V je příznačná pro hroby na pohřebišti relativně mladší. Hrob 44 překrýval žlábek po vnitřní palisádě.



Obr. 44

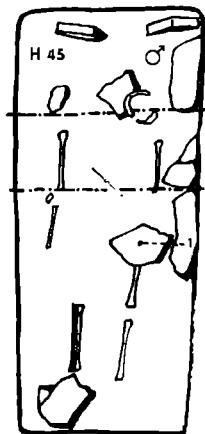

Obr. 45

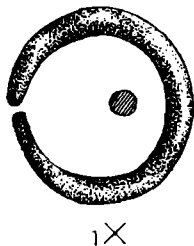

Obr. 46



HROB 45 (A 8—58, A 8—57); rozrušený — obr. 45

Jáma obdélná (209 × 90 × 101 cm) obložená po levé straně a za lebkou kameny (celkem 10). Nepravidelnost rozložení kamenů by nasvědčovala sekundárnímu otevření hrobu. Jeden kámen je podložen pod lebku, jiný leží nad pravým chodidlem. Muž nad 60 let; kostra špatně dochována, zůstal zbytek spodiny lebeční a dolní čelisti a dlouhé kosti rukou a nohou; orientace JZ—SV; poloha nznak; dk 151 cm. Pod kamenem asi v místě levé dlaně nalezen kroužkový bronzový prsten (1).

1. Kroužkový bronzový prsten ze silnějšího drátu, jehož zúžené konce jsou nedovřeny (průměr 2,5 cm, max. síla 0,3 cm) č. P 510; obr. 45:1, tab. 34:1.

Stratigrafie. Nad hrobem 45 byl v superpozici hrob 44 a překrýval žlábek po vnitřní palisádě.

HROB 46 (A 8—58); neporušený — obr. 46

Jáma obdélná (210 × 100 × 120 cm). Muž 30—40 let; kostra poměrně dobře dochována (ztrávena některá žebra, pánev a články prstů); orientace JV—SZ; poloha nznak, lebka na levém spánku; dk 160 cm. Bez nálezů.

V tmavém zásypu: 11 hradištních střepů č. P 511—521; kousky malty č. P 522; zvířecí kosti č. P 523—524; škeble č. P 525.

Stratigrafie. Hrob 46 ležel v superpozici nad hrobem 47 a 48.

HROB 47 (A 8—58); rozrušený — obr. 47, tab. 14:2

Jáma nerozlišitelná (? × ? × 110 cm). Muž 45—50 let; kostra špatně dochována, porušena mladším hrobem 62, chybí kosti bércevé pravé nohy; orientace JZ—SV; poloha nznak, pravá ruka pokrčena, prsty leží pod pánevní kostí, lebka zasahuje pod lebku kostry 46 a je značně porušena. Těsně nad kostrou nalezeny dvě značně ztrávené železné ostruhy (1—2), v polovině levé stehenní kosti ležely zbytky dvou velmi ztrávených železných přezek (3—4).

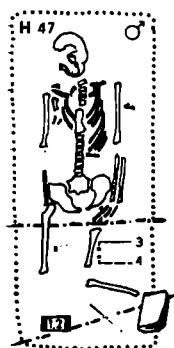

Obr. 47

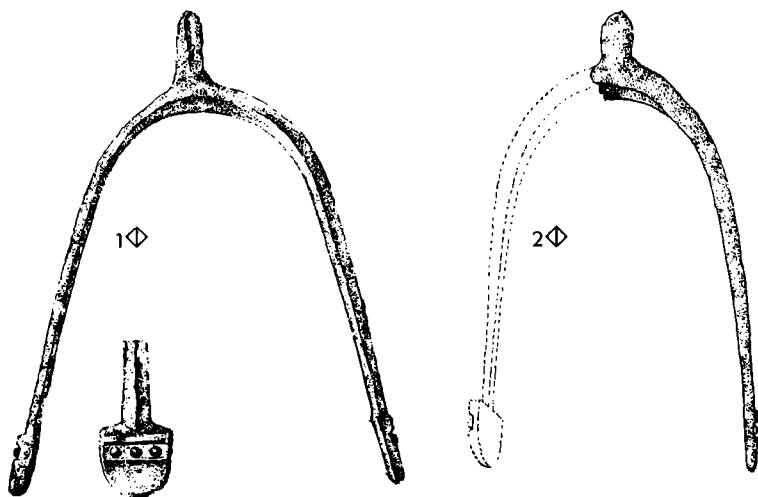

1. Železná ostruha s mírně parabolicky rozvěvenými rameny s trojúhelníkovitým průřezem: ploténky půlkruhovitě zakončené mají tři nýty ve žlábků, který je z obou stran vyplněn měděným proužkem; bodec porušen (12,4 × 12 cm) č. P 542; obr. 47 : 1a, 1b, tab. 38 : 5a, b.

2. Fragment párové ostruhy, jedno rameno není zachováno č. P 541; obr. 47 : 2.

3.—4. Dvě železné přezky velmi ztrávené, tvar nezjistitelný.

Stratigrafie. Hrob 47 je na stejné úrovni a je stejné orientace jako sousední hrob 48. Oba hroby 47 a 48 jsou pak porušeny hrobem 62, který je relativně stejně starý jako hrob 46. Hrob 47 překrýval žlábek po vnitřní palisádě.

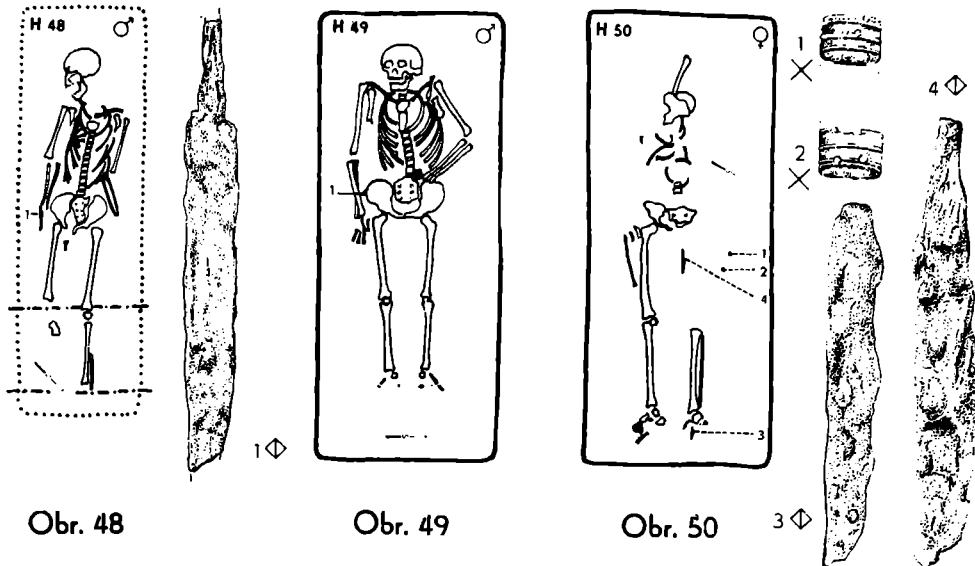

Obr. 48

Obr. 49

Obr. 50 3◇

HROB 48 (A 8—58); rozrušený — obr. 48, tab. 14 : 2

Jáma nerozeznatelná (? × ? × 110 cm); zásyp nad hrobem splývá s hrobem 47. V zásypu se objevily rozptýlené lidské kosti, náležející buď hrobu 47 nebo 48, jde o porušení hrobem 62. Muž asi 18 let; kostra poměrně dobře dochována (chybí bérčové kosti pravé nohy); orientace JZ—SV; poloha nznak, lebka na levém spánku zasahuje pod pánev kostry 46; dk 170 cm. U prstů pravé ruky ležel železný nožík (1).

1. Železný nožík se štíhlým odsazeným ostrým trnem a zbytky dřevěné pochvy (d 11 cm) č. P 540; obr. 48 : 1.

V tmavém zásypu: 7 hradištních střeptů č. P 528—534; zvířecí kosti č. P 535—538.

Stratigrafie. Viz hrob 47.

HROB 49 (A 8—58); neporušený — obr. 49, tab. 19 : 2

Jáma obdélná (220 × 90 × 80 cm). Muž 30—40 let; kostra velmi dobře dochována; orientace Z—V; poloha nznak, kostra situována na nerovném dně hrobu tak, že hrud byla výše, nohy a lebka poněkud níže, lebka mírně na pravém spánku, levá paže ohnuta v lokti a položena prsty přes pánev; dk 160 cm. Poblíž pravé pánevní kosti (vně) nalezeny zbytky ztrávené železné přezky (1), které se nedaly vyzvednout.

1. Železná přezka zcela ztrávená rzi; nezachována.

V tmavém zásypu: kousky malty a pískovcové kameny.

Stratigrafie. Hrob 49 je částečně v superpozici nad hrobem 296. Byl při okraji destrukční kry kostela. Hrob 49 překrývá žlábek po vnitřní palisádě.

HROB 50 (A 12–56); rozrušený — obr. 50, tab. 16 : 3

Obdélná jáma ($220 \times 90 \times 110$ cm). Žena 50–60 let; kostra poměrně dobře dochována, značně dislokována. Nad lebku ležela stehenní kost a levá pánevní kost. Orientace JZ–SV; levá strana žeber není zachována, páteř je však v původní poloze. V zásypu nad kostrou nalezeny dvě bronzové objímky (1–2), některého ze dvou nožů, které byly rovněž dislokovány; jeden byl nalezen pod levým chodidlem (3) a druhý asi uprostřed při čištění hrobu (4).

1.–2. Dvě bronzové objímky z dřevěné střenky nože; jsou vyrobeny z bronzového plíšku obdélného tvaru stočeného do elipsy, vnější povrch je zdoben třemi ze spodu vytačenými horizontálními lištami; objímky jsou opatřeny otvory pro upevnění (š 1,5, v 1 cm) č. P 545–546; obr. 50 : 1,2; tab. 41 : 1.

3. Železný nožik má silně poškozenou čepel; špice je porušena a trn je ztráven; na čepeli jsou zachovány zbytky dřevěné pochvy ($9 \times 1,3$ cm) č. P 544; obr. 50 : 3.

4. Železný nožik se šikmo ke špičce seříznutou čepelí, která se rovnoměrně zužuje v trn ($11 \times 1,5$ cm) č. P 543; obr. 50 : 4, tab. 41 : 1.

V zásypu: 3 nezdobené hradištní střepy č. P 547–549; kousky malty č. P 553; zvířecí kosti č. P 550–552; uhlíky č. P 554.

Stratigrafie. Kostra hrobu byla z levého boku porušena při hloubení hrobu 30. Oba hroby byly nadto druhotně otevřeny.

HROB 51 (A 10–61, A 11–61); rozrušený — obr. 51, tab. 12 : 1

Obdélníková jáma ($225 \times 80 \times 100$ cm). Muž 18–23 let; kostra dosti dobře dochována; orientace JZ–SV; poloha nznak, lebka na levém spánku na ploché kamenné desce, kosti levého předloktí a ruky byly posunuty nad levé koleno; dk 158 cm. Bez nálezů.

V tmavohnědém zásypu: 10 hradištních střepů zdobených vlnicemi a rýhami i nezdobených č. P 163–172; zvířecí kosti č. P 173–176.

Stratigrafie. Pod hrobem probíhal starší palisádový žlab (tab. 12 : 1).

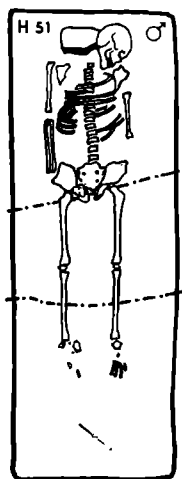

Obr. 51



Obr. 52



Obr. 53

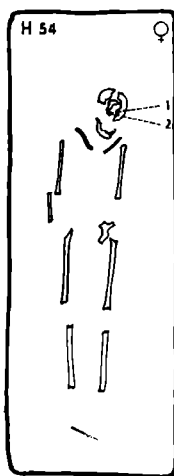

Obr. 54



HROB 52 (A 12–56, A 13–56); rozrušený — obr. 52

Jáma obdélníková (197 × 66 × 80 cm). Muž asi 40 let; kostra špatně dochována, hrudník druhotně porušen; orientace JZ–SV; poloha nznak, lebka na pravém spánku; dk 155 cm. Bez nálezů.

V tmavém zásypu: 8 drobných hradištních střípků zdobených i nezdobených č. P 555–562; kousky malty č. P 563; kus škváry č. P 564; zvířecí kosti č. P 565–574.

HROB 53 (A 15–58); rozrušený — obr. 53

Jáma v tmavé humusovité hlíně nejzjistitelná (? × ? × 50 cm). Dítě asi asi 5 let; kostra poměrně špatně dochována, některé kosti chybějí; orientace JZ–SV; poloha nznak. Bez nálezů.

Stratigrafie. Hrob 53 je asi 40 cm nad hrobem 70.

HROB 54 (A 11–56); neporušený — obr. 54, tab. 18 : 3

Jáma obdélníková (240 × 80 × 135 cm). Zásyp se odlišoval od písčitého podloží a do hloubky 105 cm splýval se zásypem hrobů 55 a 56. Žena asi 30 let; kostra špatně dochována; orientace JZ–SV; poloha nznak; dk 150 cm. Při antropologickém zpracování byly nalezeny u rozsedlé lebky dvě stříbrné hrozníčkové náušnice (1, 2).

1. Masivnější stříbrná hrozníčková náušnice z hraněného drátku. Spodní oblouk je oddělen šestizrnnými uzlíčky v krouzcích a je zdoben čtyřmi řadami granulace, mezi nimiž jsou 4 slabé granulované drátky. Uprostřed spodního oblouku byl připevněn oboustranný hrozníček; spodní je trojřadý z pěti dvojnásobných zrn, vrchní zrno je vždy v kroužku; konec hrozníčku tvoří velké zrno, na němž je 6 menších zrněk opět nasazených v krouzcích; horní část hrozníčku chybí; (2,8 × 2 cm) č. P 757; obr. 54 : 1.

2. Párová stříbrná hrozníčková náušnice, avšak poněkud masivnější; je z ní zachován silně porušený spodní oblouk, část horního oblouku a zbytek horního hrozníčku č. P 576; obr. 54 : 2.

V tmavém zásypu: 12 hradištních střepů č. P 577–588; kusy malty č. P 583–590.

Stratigrafie. Hrob 54 leží v těsné blízkosti hrobu 55 (tab. 18 : 3).

HROB 55 (A 11–56, A 12–56); neporušený — obr. 55, tab. 18 : 3

Obdélníková jáma (220 × 80 × 120 cm). Žena asi 20 let; kostra velmi dobře dochována; orientace JZ–SV; poloha nznak, lebka leží na levém spánku; dk 160 cm. Bez nálezů.

V tmavém zásypu: hradištní nezdobený střep č. P 591; kousky malty č. P 592.

Stratigrafie. Jámy hrobů 54, 55 a 31 se vzájemně stýkají a částečně porušují; nelze však bezpečně říci, který z nich je starší či mladší, neboť zásah se nikde nedotýká kostry. Výškový poměr hrotů je takový, že hrob 54 leží nejnižše, hrob 55 o něco výše a hrob 31 nejvýše.

HROB 56 (A 11–56); neporušený — obr. 56

Jáma obdélná (200 × 90 × 115 cm). Žena 30–40 let; kostra poměrně dobře dochována; orientace JZ–SV; poloha nznak; dk 155 cm. Bez nálezů.

V tmavém zásypu: 10 nezdobených hradištních střepů č. P 593–602.

Stratigrafie. U levého ramene kostry hrobu 56 byla nalezena spodní čelist, která patrně pochází z rozrušené kostry hrobu 57.

H R O B 57 (A 11—56); rozrušený — obr. 57

Obdélníková hrobová jáma (190 × 87 × 100 cm). Dítě 2—4 roky; kostra špatně dochována (jen část lebky a zlomky dlouhých kostí); orientace JZ—SV; poloha nznak. Bez nálezů.

V tmavém zásypu: 4 hradištní střepy č. P 603—606; kousky malty č. P 607.
Stratigrafie. Viz hrob 56.

H R O B 58 (A 14—58); rozrušený — obr. 58, tab. 14:3

Obdélníková jáma (185 × 85 × 90 cm) na jižní a západní straně obložena menšími kameny. Žena asi 50 let; kostra špatně dochována a porušena při sekundárním zásahu, takže se z kostry zachovala jen část lebeční kosti a kosti dolních končetin, pravá kost pažní a z hrobu 64 byla sem přesunuta pravá stehenní kost a pánevní kost; orientace Z—V; poloha nznak, lebka zvrácena na temeno a podložena kamenem. Bez nálezů.

V tmavém zásypu: 5 hradištních střepů č. P 608—612; kousky mazanice č. P 613.

Stratigrafie. Při rytí hrobu 58 byla zčásti narušena kostra hrobu 64, z níž se do hrobu 58 dostala stehenní a pánevní kost. Horní polovina kostry v hrobě 58 se patrně poněkud propadla do hrobové jámy 65, nad níž částečně leží. Pozdějším zásahem byla silně rozrušena a zničena horní polovina kostry hrobu 58. Hrob 58 leží zčásti nad hrobem 63.

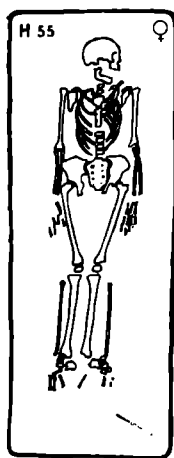

Obr. 55

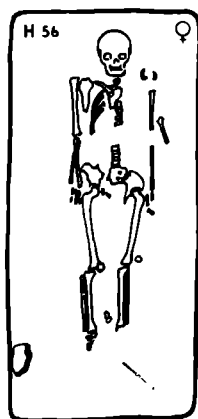

Obr. 56

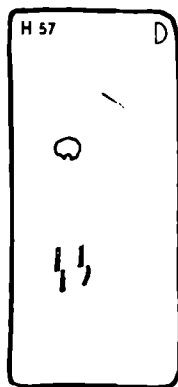

Obr. 57



Obr. 58

H R O B 59 (A 8—57); rozrušený — obr. 59

Jáma nerozlišitelná (? × ? × 50 cm); asi 30 cm pod povrchem shluk kamenů, pocházející ze sutě kostela. Dítě asi 5 měsíců; kostra dosti špatně dochována; orientace Z—V; poloha nznak, nohy vyvráceny, kosti hrudníku zčásti dislokovány; dk 55 cm. Bez nálezů.

Stratigrafie. Hrob 59 leží nad hrobem 74.

HROB 60 (A 8–57); rozrušený — obr. 60

Jáma v humusovité hlíně nerozlišitelná ($? \times ? \times 46$ cm), asi 30 cm pod povrchem shluku kamenů ze sutě kostela. Dítě asi 1 rok, kostra špatně dochována, dislokovaná (pouze rozsedlá lebka na levém spánku a dvě žebra); orientace a poloha nezjistitelná; lebka na levém spánku hledí obličejem k V. Bez nálezů.

Stratigrafie. Hrob č. 60 leží nad hrobem 74.

HROB 61 (A 8–57); rozrušený — obr. 61

Jáma v tmavé humusovité hlíně nerozlišitelná ($? \times ? \times 55$ cm), asi 30 cm pod povrchem shluk kamenů ze sutě kostela. Dítě asi 6 měsíců; kostra poměrně dobře zachovalá; orientace Z–V; poloha nznak, lebka na pravém spánku, z dolních končetin dochovány jen kosti stehenní; dochovaná dk 52 cm. Bez nálezů.

Stratigrafie. Relativní datování hrobů 59–61 nelze bezpečně stanovit, avšak ani orientace koster (Z–V), ani poměrně malá hloubka nejsou na pohřebišti obvyklé.

HROB 62 (A 8–58); rozrušený — obr. 62, tab. 14 : 2

Jáma nerozlišitelná ($? \times ? \times 130$ cm). Žena 25–35 let; kostra špatně dochována, žebra v levé polovině hrudníku dislokována; orientace SZ–JV; poloha nznak; dk 150 cm. Bez nálezů.

Stratigrafie. Hrob 62 porušil spodní části nohou koster hrobů 47 a 48 a je tedy mladší než oba hroby. Spodní část nohou hrobu 62 zasahuje však pod hrob 49; tudíž hrob 62 je starší než hrob 49. V hrobě dva kameny patrně ze sutě kostela. Hrob 62 překrýval žlábek po vnitřní palisádě.



Obr. 59



Obr. 60



Obr. 61

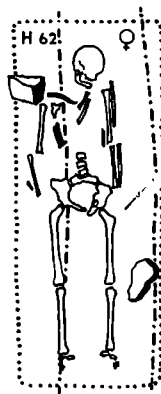

Obr. 62

HROB 63 (A 14–58); neporušený — obr. 63

Obdélná jáma ($245 \times 80 \times 110$ cm). Po obvodu kostry se rýsovaly tmavé pruhy; zřejmě stopy rakve. Žena 40–50 let; kostra velmi špatně dochovaná, lebka rozsedlá, zachovány jen fragmenty dlouhých kostí; orientace JZ–SV; poloha nznak; dk 160 cm. Po pravé straně lebky nalezeno pět stříbrných náušnic, po levé straně v obličejové části tři stříbrné náušnice a pod bradou dvě stříbrné náušnice k prvnímu páru (1–10).

1.—2. Pár stříbrných hrozníčkových poškozených náušnic. Spodní oblouk je čtyřhranný, jsou na něm naletovány 4 granulované drátky a je ukončen uzlíčky ze dvou věnečků granulovaného drátku, mezi nimiž je 6 zrn. Poutkem je zespodu oblouku připevněn ve středu třířady šestizrný hrozníček soudečkovitého tvaru, zakončený větším zrnem. Horní hrozníček chybí. (š 1,4 cm) č. P 631—632; obr. 63 : 1,2.

3.—4. Pár stříbrných hrozníčkových náušnic. Horní oblouk je kulatý, spodní oblouk je hraněný, zdobený 4 granulovanými drátky, ukončený uzlíčky ze tří věnečků granulovaného drátku. Ve středu spodního oblouku je připevněn poutkem oboustranný hrozníček, který na horní straně oblouku tvoří věneček granulovaného drátku, je nasazen hrozníček ze 4 granul, na něm kroužek z granulovaného drátku a větší zrno. Spodní hrozníček je čtyřřadý pětizrný, zakončený kroužkem z granulovaného drátku a větším zrnem (2,8 × 1,7 cm) č. P 633/1—634/2, obr. 63 : 3—4, tab. 27 : 18.

5.—6. Pár stříbrných hrozníčkových náušnic z hraněného drátu. Spodní oblouk je ukončen uzlíčky ze 2 kroužků z granulovaného drátku, mezi nimiž jsou zasazena 4 zrna. Uprostřed na poutku je oboustranný hrozníček, dole dvouřadý pětizrný, ukončený větším zrnem, nahoře jednořadý čtyřzrný, (2,5 × 1,6 cm) č. P 633/2—634/1; obr. 63 : 5,6, tab. 27 : 15. Příslušnost toho páru náušnic k hrobu 63 je sporná; patrně byly zaměněny.

7.—8. Dvě stříbrné párové hrozníčkové náušnice. Spodní oblouk má průřez obdélníkový, horní oblouk je kruhového průřezu. Spodní oblouk je oddělen uzlíčky z pěti velkých zrn, vsazenými mezi kroužky z granulovaného drátku. Na hranách spodního oblouku jsou naletovány vždy dvě řady granulovaného drátku, na širších stěnách spodního oblouku je přiletováno po

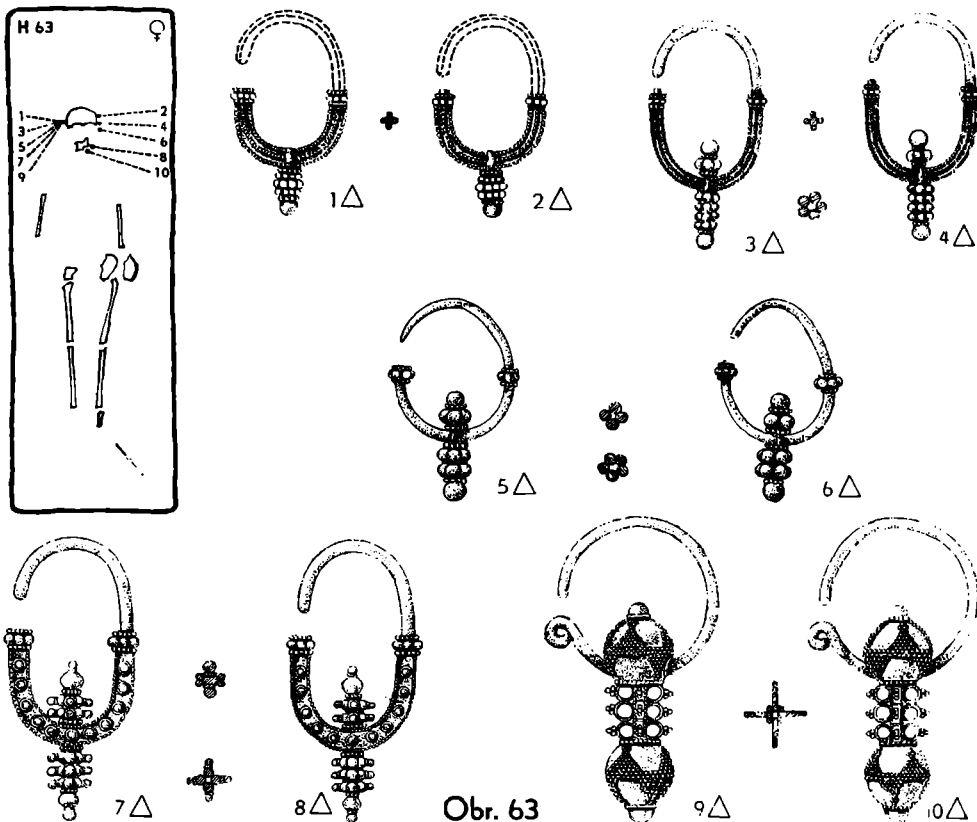

dvanácti kolečkách z hladkého drátku, v nichž jsou nasazeny větší kuličky. Na spodním oblouku je přiletován oboustranný hrozniček, na věnečku z granulovaného drátku. Horní hrozniček je dvouřadý čtyřzrný, na každé zrno je naletován drátěný kroužek a v něm posazena menší kulička. Podobný závěsek, avšak třířadý, byl na spodní části oblouku ($2,8 \times 1,6$ cm) č. P 637—638; obr. 63 : 7,8, tab. 27 : 24.

9.—10. Pár stříbrných sloupečkových náušnic. Závěsek navlečený na spodní oblouk, jehož jeden konec je ukončen kličkou, sestával ze dvou plechových kuliček zdobených střídavě na horní a dolní polovině trojúhelníky z jemné granulace. Mezi kuličkami je křížový sloupeček („ažurový“) sestávající vždy ze tří oblouků, na vrcholu každého oblouku je pyramidka ze tří zrníček. Ve středu je sloupeček vyztužen čtyřmi granulovanými drátky (v 3,7 cm) č. P 635—636; obr. 63 : 9,10, tab. 28 : 11.

V tmavém zásypu: 9 hradištních nezdobených i zdobených stěpů č. P 639—647; kousky malty č. P 649; mazanice č. P 648; zvířecí kosti č. P 650—652.

Stratigrafie. Hrob 63 je zčásti překrýván hrobem 58.

HROB 64 (A 14—57); rozrušený — obr. 64, tab. 14 : 3

Nad hrobem v hloubce 35—40 cm vrstva plochých pískovcových kamenů (asi 10—25 cm dlouhých a 5 cm silných), která tvořila jakoby nepravidelnou dlažbu. Pod kameny se jevil neurčitým tmavším zbarvením vlastní hrobový zásep. Jáma se nedala přesněji určit ($? \times ? \times 85$ cm). V zásypu byly drobné kousky pískovce téhož složení jako v dlažbě nad hrobem. Muž 30—40 let; kostra velmi dobře dochována; orientace JZ—SV; poloha nznak, lebka skloněna k pravému rameni, levé předloktí směřuje na okraj pánevní kosti, pravá kost stehenní a pánevní přesunuta do hrobu 58, při jehož hloubení byla částečně rozrušena kostra hrobu 64; dk 160 cm. Bez nálezů.

V zásypu: 7 hradištních stěpů č. P 653—659, tab. B : 4; mazanice č. P 660; kousky pískovce č. P 661—662; zvířecí kosti č. P 663.

Stratigrafie. Hrob 64 byl zčásti rozrušen hrobem 58, přičemž se dostaly do hrobu 58 pravá stehenní a pravá pánevní kost z hrobu 64. Kostra hrobu 64 leží nad hrobem 65 asi o 30 cm výše.

HROB 65 (A 14—58); neporušený — obr. 65, tab. 21 : 3; 14 : 3

Obdélná jáma ($232 \times 62 \times 130$ cm). V zásypu se odlišně jevilo tmavší obdélníkové zbarvení; zřejmě rakev. Muž 40—50 let; kostra špatně dochovaná; orientace JZ—SV; poloha nznak, za lebku větší kámen, lebka pootočena vlevo. pravá noha poněkud pokrčena v kolenou; dk 165 cm. Pod pravou paží podél těla cd temene lebky až po horní část stehenní kosti ležel meč (1), u jeho hrotu blíže k pánvi rovnoběžně nůž (2) směřující hrotem k nohám a napříč přes nůž ležela břitva (3).

1. Dvousečný železný meč typu H (podle Petersena) s poměrně úzkou zahrocenou čepelí s krátkou příčkou čokovitého průřezu. Na čepeli stopy dřevěné pochvy (d 89 cm, š čepel u příčky 5 cm, d příčky 8,7 cm, v příčky 1,5 cm, d rukojeti s hlavici i příčkou 14,5 cm, v hlavice 4 cm) č. P 664; obr. 65 : 1, tab. 36 : 1.

2. Dlouhý železný nůž, trn i hrot značně porušen rzí, na čepeli jsou dochovány zbytky dřeva a kůže či tkaniny ($16,5 \times 2,1$ cm) č. P 665; obr. 65 : 2.

3. Železná břitva, jejíž čepel je v plechovém pouzdru, na horní části břitvy je rzí přichycena látka plátňové vazby ($10 \times 3,2 \times 1,5$ cm) č. P 666; obr. 65 : 3a, b; tab. 41 : 6.

Stratigrafie. Hrob 65 je starší než hroby 58 a 64, které ležely nad ním.

HROB 66 (A 8—56); rozrušený — obr. 66

Obdélníková jáma ($135 \times 105 \times 150$ cm). V jámě dva velké ploché kameny. Dítě 6 měsíců; kostra velmi špatně dochovaná (jen třísky dlouhých kostí);

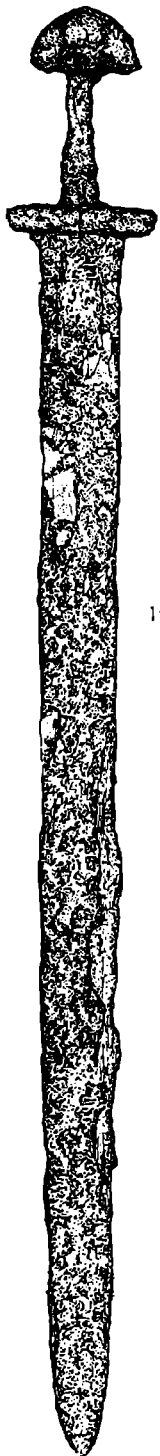

1◇

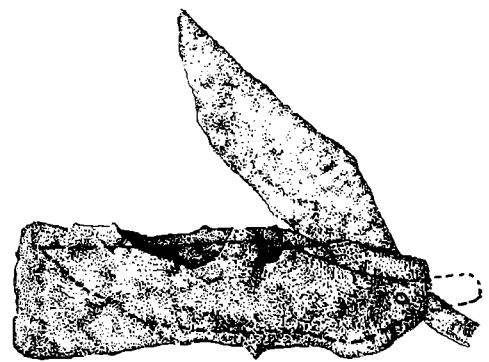
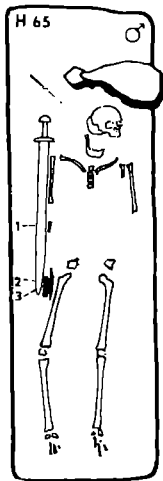

3◇



3◇



2◇

Obr. 65

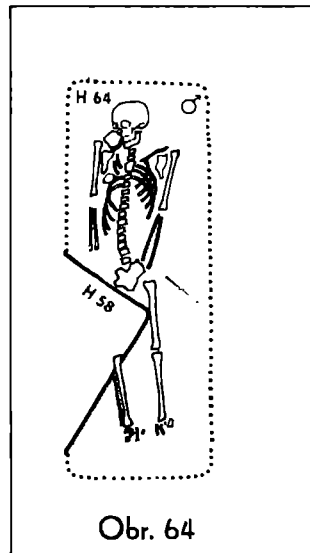

Obr. 64

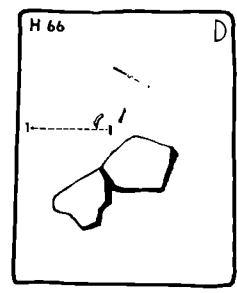

Obr. 66



1◇

orientace patrně JZ—SV, poloha nezjistitelná. Při rozdrčených kostech nalezen fragment poškozeného železného nožíku (1).

1. Zlomek železného nožíku se zbytky dřevěné pochvy; (5 × 1,3 cm) č. P 674; obr 66 : 1.

HROB 67 (A 8—56); rozrušený — obr. 67

Jáma obdélníková (178 × 83 × 125 cm). Dívka 14 let; kostra velmi špatně dochována (pouze roztržštěné kousky lebky a zuby roztahány po horní polovině hrobu); orientace SZ—JV; poloha nezjistitelná. Po obou stranách zbytků lebky dva páry stříbrných náušnic (1—4), na každé straně zastoupeny 2 typy, v okolí náušnic zachovány na dvou stranách lebky zbytky tkaniny (5). Zbytky tkaniny bylo možno sledovat též jasněji v pravé části horní poloviny předpokládané kostry.

1.—2. Pár stříbrných hrozníčkových náušnic. Horní oblouk kruhového průřezu, spodní vyhraněn a zdoben 4 granulovanými drátky. Vnitřní drátek se ve středu obrací směrem nahoru ve tvaru lunice a tvoří podporu věnečku ze čtyř kuliček podložených v kroužku z granulovaného drátku, na jehož vrcholku je větší zrno; na věneček zespodu navazuje břejlovitá výzdoba z drátku. Na spodu oblouku je přiletován závěsek pětiboký, třířadý, sestávající ze 2 kuliček, mezi nimiž je kolečko drátu. Naspodu je kulička, na jejímž vrcholu je přiletován kroužek a v něm zrníčko. Spodní oblouk je oddělen šestizrnými uzlíčky ohraničenými dvěma kroužky z granulovaného drátku (d 3,8 cm, š 1,8 cm) č. P 677—678; obr. 67 : 1,2.

3.—4. Pár stříbrných sloupečkových náušnic. Spodní torčovaný oblouk je oddělen uzlíčky ze tří granulovaných věnečků, na spodu oblouku je provléčen závěsek sestávající ze dvou plechových dutých kuliček, zdobených pyramidkami ze 4 zrníček; mezi kuličkami je křížový sloupeček, v jehož každém rameni jsou 3 oblouky po 3 zrníčkách na vrcholu. Ve středu sloupečku jsou v úhlech 4 granulované drátky. Na vrcholu kuliček je věneček z granulovaného drátku a pyramidka ze 4 větších zrn (4,9 × 1,8 cm; d závěsku 3,6 cm) č. P 675—676; obr. 67 : 3,4, tab. 28 : 12.

5. Zbytky tkaniny č. P 688.

V tmavším zásypu: 9 hradištních střepů, některé zdobené vlnicemi nebo rýhami č. P 679—687.

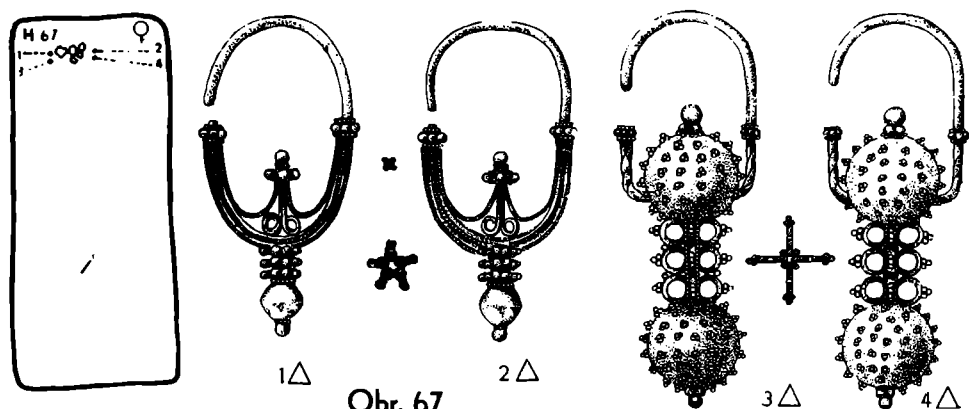

Obr. 67

HROB 68 (A 8—56); neporušený — obr. 68

Obdélníková jáma se sešikmenými stěnami (215 × 100 × 165 cm) orientovaná JZ—SV; v tmavohnědém, místy načernalém zásypu asi 60—90 cm pod

povrchem sluk několika menších kamenů. V hrobové jámě nebyla zjištěna kostra, byla asi tak ztrávená, že její zbytky unikly pozornosti při výzkumu. Pohlaví, věk, orientace a poloha nezjistitelné. Bez nálezů.

V tmavém zásypu: 7 hradištních střepů č. P 689—695; kousky malty č. P 696; zvířecí kosti č. P 698—701; uhlíky č. P 697.

H R O B 69 (A 8—56); rozrušený — obr. 69

Jáma obdélná (165 × 80 × 150 cm) Dítě asi dva roky; kostra velmi špatně dochovaná (jen lebka a zlomky dlouhých kostí); orientace JZ-SV; poloha nznak. V oblasti krku byl náhrdelník složený z jednoho bronzového a 11 skleněných korálek (1), asi u pravého ramene skleněný knoflík (2), druhý párový nalezen při čištění dna hrobu (3) a v místě předpokládaného levého ramene železný nůž (4).

1. Náhrdelník obsahoval: bronzový korálek soudečkovitého tvaru s třemi podélnými žlábkami a plastickým granulovaným vývalkem ve středu kolmo k žlábkům, které mají granulovanou výzdobu (1,15 × 0,7 cm), č. P 718; 11 skleněných korálek, z nichž 5 korálek je příčně členěných z modrého taženého skla (1 jednou členěný č. P 720; 3 dvakrát členěné č. P 721/1—3 a 1 třikrát členěný č. P 722); 1 korálek z bílého taženého skla dvakrát příčně členěný č. P 721/4 a 2 tmavě modré korálky jednou příčně členěné č. P 723/1—2; 1 fragment příčně členěného korálku barvy nazelenalé č. P 724; jeden větší soudečkovitý korálek z bílého skla se zatavovanou zelenou výzdobou č. P 719 (v 0,9 cm, š 1,1 cm); část korálku z foukaného skla šedobílé barvy č. P 725; obr. 69:1, tab. 35:9.

2.—3. Dva skleněné knoflíčky ze světlé zeleného skla na spodu zploštělé s železnými oušky (1,6 × 1,2 cm) č. P 716—717; obr. 69:2, 3, tab. 33:12.

4. Železný nůž se zbytky dřevěné pochvy, trn odsazen od hřbetu nože (12,3 × 1,6 cm) č. P 702; obr. 69:4.

V tmavém zásypu: 5 hradištních střepů č. P 703—707, zvířecí kosti č. P 708—715.

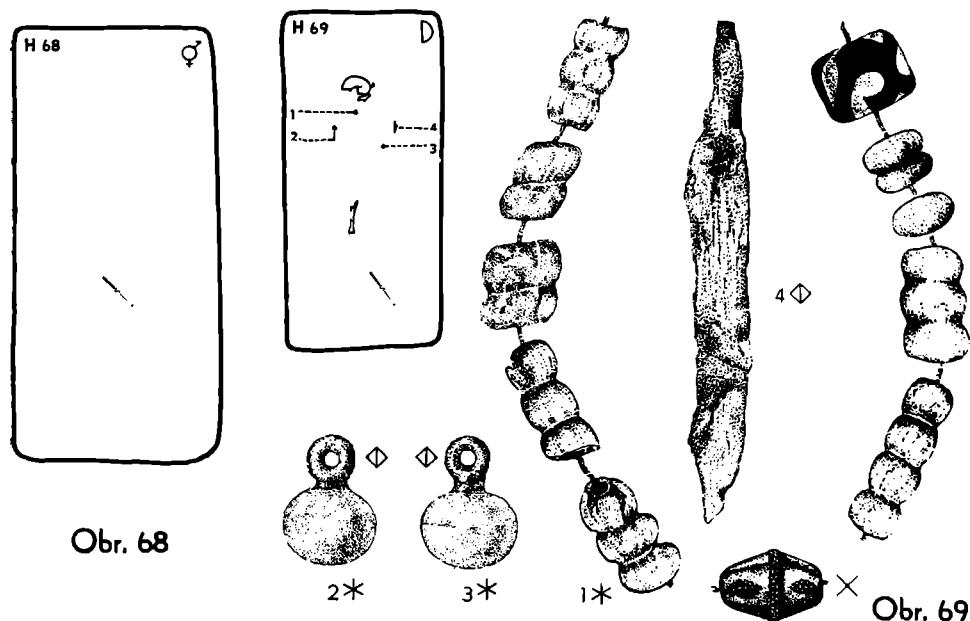

Obr. 68

Obr. 69

HROB 70 (A 15–58); rozrušený — obr. 70

Jáma v tmavé humusovité hlině nerozlišitelná (? × ? × 70 cm). Dítě 2 až 4 roky; kostra špatně dochována (jen lebka a hlavně některé dlouhé kosti); orientace JZ–SV; poloha nznak, kosti paží poněkud posunuty z původního místa; dk 90 cm. Po odstranění kostry pod lebkou nalezeny dvě náušnice (1–2).

1. Stříbrná hrozníčková náušnice z kulatého drátku. Spodní oblouk ukončen uzlíčky z granulek mezi dvěma kroužky z granulovaného drátku. Na spodním hraněném oblouku jsou přiletovány 4 granulované drátky, uprostřed byl na pouťku dvoustranný hrozníček, spodní trojřadý pětizrnný, zakončený větším zrnem; horní hrozníček je odlomen (2,2 × 1,3 cm) č. P 726; obr. 70:1, tab. 27:17.

2. Fragment párové stříbrné hrozníčkové náušnice; horní oblouk chybí. Uprostřed je pouťkem připevněn dvoustranný hrozníček pětizrnný, nahore dvojřadý, dole trojřadý; hrozníček je nahore i dole ukončen větším zrnkem (1,5 × 1,4 cm) č. P 725; obr. 70:2.

Tmavý zásep: bez nálezů.

Statigrafie. Kostra hrobu 70 ležela asi 40 cm pod kostrou hrobu 53.

HROB 71 (A 8–58); neporušený — obr. 71

Jáma mírně lichoběžníková (220 × 100 × 123 cm). Muž 30–40 let; kostra špatně dochována; orientace JZ–SV; poloha nznak, lebka na levém spánku, pravé předloktí směřuje do krajiny pánevní; dk 160 cm. Bez nálezů.

V tmavším zásepu: hradištní stěp zdobený rýhami č. P 728; uhlíky č. P 730; několik drobných kamenů.

Statigrafie. Hrob 71 a 72 se navzájem porušují. Zdá se, že hrob 71 je mladší, neboť pravděpodobně porušil chodidla kostry hrobu 72. Leží při okraji destruktční kry kostela

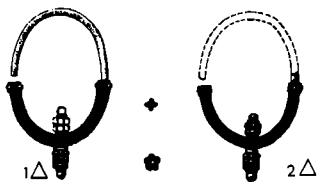
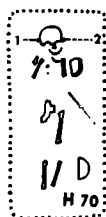

Obr. 70

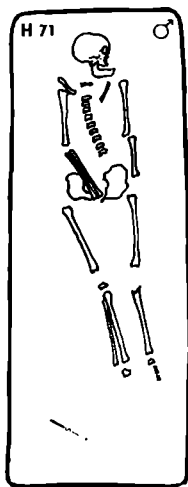

Obr. 71



Obr. 72

HROB 72 (A 8–58); neporušený — obr. 72

Jáma obdélníková (180 × 80 × 100 cm). Muž asi 25 let; kostra poměrně špatně dochována; orientace JZ–SV; poloha nznak, lebka uložena na levém spánku, pod lebkou kámen, levá paže spočívala předloktím na pánevní kosti; dk 165 cm. Bez nálezů.

V tmavém zásypu: 3 hradištní střepy č. P 12127–12129; uhliky č. P 12130.
Stratigrafie. Hrob 72 leží pod okrajem destruktční kry kostela. Je částečně narušován hrobem 71 a leží nad hrobem 257.

HROB 73 (A 8–57; A 7–57); neporušený — obr. 73

Obdélníková jáma (140 × 70 × 90 cm) se směrem ke dnu zužuje. V záhlaví hrobu asi 25 cm od kraje hrobové jámy byla větší skupina kamenů, podobně jak po pravé delší stěně hrobové jámy. Dítě 4–6 let; kostra velmi dobře dochována; orientace SZ-JV; poloha nznak, lebka na pravém spánku; dk 105 cm. Při obličejové části poněkud nad lebku byl nalezen bronzový hřebíček (1).

1. Bronzový hřebíček s púlkulatou zclacnou hlavičkou (d 1,3 cm, průměr hlavičky 0,3 cm) č. P 731; obr. 73:1, tab. 44:13.

V tmavém zásypu: kolem lebky hradištní střepy a úlomky malty.

Stratigrafie. Hrob má odlišnou orientaci (SZ-JV) než ostatní okolní hroby.

HROB 74 (A 8–57); rozrušený — obr. 74, tab. 2:2

Obdélníková jáma (170 × 80 × 110 cm) souvisící s jámou 78; po levé straně je obložena kameny. Dítě 9–10 let; kostra poměrně dost dobře dochována, avšak sekundárně rozrušená (chybí kosti levé nohy od kolen dolů a kosti předloktí obou rukou); orientace JZ-SV; poloha nznak, pod hlavou položen kámen; dk 112 cm. Vlevo za lebku o něco výše v zásypu nalezeny fragmenty železných nožků (1, 2).

1. Fragmenty železného nožíku v plechové pochvě (d 3 cm) č. P 614/2; obr. 74:1.

2. Fragment dvou železných úzkých nožků na sebe položených v dřevěné pochvě (d 5 cm) č. P 614/1; obr. 74:2.

V tmavohnědém zásypu: u kostry 8 hradištních střepů zdobených i nezdobených č. P 615–622; kousky malty č. P 624; mazanice č. P 623; zlomky zvířecích kostí č. P 625–630.

Stratigrafie. Hrob leží pod hrobem 59 a 60 a kratší stěnou se stýká s hrobem 78.

HROB 75 (A 8–57, A 8–58); rozrušený — obr. 75

Obdélná jáma (200 × 80 × 100 cm). Na dně hrobové jámy nalezeny střepy. Žena 22–25 let; kostra velmi dobře dochovaná, avšak kosti poněkud

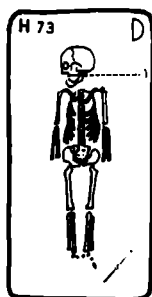

Obr. 73

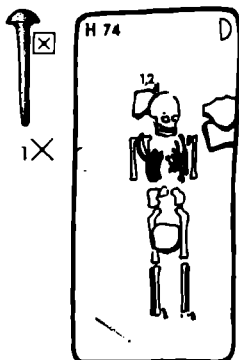

Obr. 74

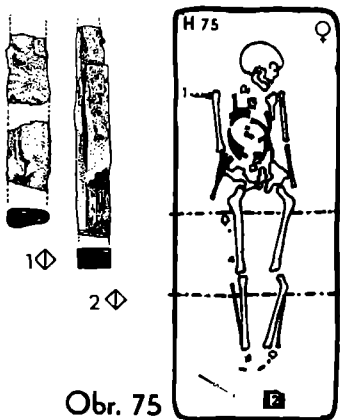

Obr. 75



dislokovány; orientace JZ—SV; poloha nazznak, lebka na levém spánku; dk 156 cm. Pod pravým ramenem nalezen stříbrný gombík (1), při prosivání zášypu cdkryté části hrobu se našla stříbrná esovitá záušnice (2). Vzhledem k situaci se mohla záušnice dostat do zášypu z některého okolního hrobu, asi z hrobu 45 nebo z hrobu 44, 76.

1. Stříbrný gombík u ouška mírně protlačený. Plocha gombíku je rozdělena do tří arkádovitých polí, která jsou vyplněna stylisovanou palmetou; volná plocha je puncována, ouško je přichyceno v objímce z točeného drátku (2,1 cm × 1,7 cm) č. P 12139; obr. 75 : 1.

2. Masivní esovitá stříbrná záušnice s esovitou kličkou na plocho roztepanou (1,5 × 1,4 cm) č. P 736; obr. 75 : 2, tab. 34 : 17.

V tmavém zášypu: 11 hradištních stěpů zdobených i nezdobených č. P 732—734, 12131—12135, 12140—12142; kusy omítky č. P 12136; mazanice č. P 12137; zvířecí kosti č. P 735, 12143—12144; uhlíky č. P 12138.

Stratigrafie. Hrob 75 ležel pod destrukční krou kostela. Hrobová jáma hrobu 75 se stýkala s hrobovou jámou hrobu 45 a překrývala žlábek po vnitřní palisádě.

H R O B 76a (A 8—57); neporušený — obr. 76

Obdélníková jáma (190 × 75 × 112 cm.); při severní delší stěně souvislejší obložení kameny, při nichž byly fragmenty dětské lebky (hrob 76b). Při jižní straně u pravého ramene je osamocený kámen. Žena asi 40 let; kostra dobře dochována; orientace Z-V; poloha nazznak, lebka na levém spánku, nohy v kolenou mírně pokrčeny v pravo; dk 144 cm. Pod jařmovým obloukem na pravé straně lebky rozlomená záušnice (1).

1. Záušnice z lehké bílé slitiny s koncem na plocho roztepaným a svinutým v očko; deformovaná, rozlomená na tři kusy; (průměr 1,9 cm, síla drátku 0,2 cm) č. P 737; obr. 76 : 1.

V tmavém zášypu: 5 hradištních stěpů č. P 738—742; kousky malty č. P 743; mazanice č. P 744; zvířecí kosti č. P 745.

Stratigrafie. Hrob 76 porušil starší hrob 80; při tomto zásahu byly vyhozeny femury a pánev z původní polohy a byly pohozeny asi o 30 cm výše. Hrob 76 překrývá žlab po vnější mladší palisádě.

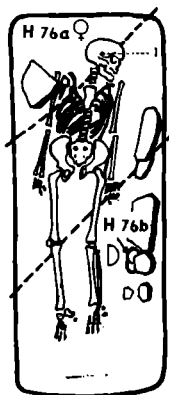

Obr. 76

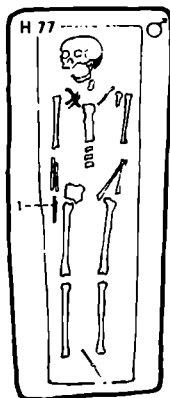

Obr. 77



HROB 76b (A 8–57); rozrušený — obr. 76

V hrobové jámě 76 nalezeny v hloubce 112 cm při kamenném obložení fragmenty lebky, které se sem dostaly patrně při hloubení hrobové jámy. Dítě 2–4 roky; orientace a poloha nezjistitelná. Bez nálezů.

HROB 77 (A 11–56, A 11–55); neporušený — obr. 77

Obdélníková jáma (185 × 80 × 110 cm). Od hrobového zásypu se místy v půdorysu i v nárysu odlišovaly tmavším zbarvením zbytky rakve (175 × 53–39 × 20 cm); v průřezu byla rakev pětiúhelníková. Muž 45 až 50 let; kostra špatně dochována; orientace JZ-SV; poloha nznak; dk 163 cm. Podél pravé stehenní kosti nahoře byl železný nůž (1), v horní části menší uhlíky (2).

1. Železný masivnější nůž (12,9 × 2,1 cm) č. P 746; obr. 77: 1, tab. 40: 7.

2. Drobné uhlíky (zbytky rakve) č. P 747–748.

Stratigrafie. Hrob 77 ležel částečně pod hrobem 33.

HROB 78 (A 8–57); rozrušený — obr. 78

Obdélníková jáma přesně neurčitelného varu, neboť je porušena okolními hroby (asi 110 × 80 × 130 cm). V hrobě při severní stěně tři kameny. Dítě, stáří neurčitelné; z kostry dochovány jen nepatrné zbytky lebky; orientace SZ-JV; poloha neurčitelná. V místě nohou nalezena nádoba (1).

1. Nízká hrncovitá nádoba s přehnutým okrajem vně zaobleným, uvnitř poněkud vybraným (pro pokličku), s nepravidelnou výduť, s rovným dnem a s vystouplým obvodem a s kruhovitou značkou uprostřed; zdobena zdvojenou nepravidelnou vlnicí a rýhou pod výduť. Povrch je šedočerný, uvnitř při okraji hnědý, hlina promíšena jemným pískem a slídou; dobře pálená. (7 × 9,5 cm) č. P 749; obr. 78: 1, tab. 46: 2.

V tmavém zásypu: 4 nezdobené hradištní střepy č. P 750–753; kousek malty č. P 754.

Stratigrafie. Hrob 78 se stýká s hrobem 74; nelze však říci, který hrob je starší. Hrob 78 překrývá mladší žlab po vnější palisádě.

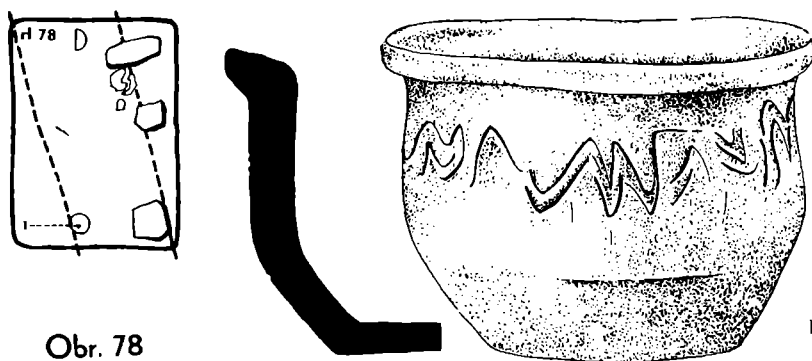

Obr. 78

HROB 79 (A 13–58); rozrušený — obr. 79, tab. 8: 3, 4

Lichoběžníková jáma se zaoblenými rohy (270 × 110 × 157 cm) se značně zešíkmenými stěnami se stupňovitě zahlbovala ke dnu. Kostra byla uložena

v rakvi (200 × 55 cm). Těsně nad kostrou, od středu hrudníku až po nohy, bylo 10 kamenů nepravidelně rozložených (tab. 8 : 3). Muž 20–40 let; kostra velmi špatně dochována. Hrudní část kostry byla sekundárně porušena, většinou kosti chybí, ramenní kost pravé ruky je dislokována, což svědčí o porušení hrobu, stejně jako zřetelný zásah v zásypu hrobu (žluté písčité skvrny), nepravidelné rozložení kamenů, které nad lebku a přilehlou částí hrudi chybí orientace JZ-SV; poloha nznak; dk 180 cm. V místě dlaně pravé paže byl nalezen nůž (1) ležící rovnoběžně s osou těla, hrotem k lebce. Na dně hrobu v horní části kostry nalezen hrozníček ze zlaté náušnice (2), který mohl být vložen ke kostře jako obolus anebo se dostal do hrobu při sekundárním zásahu.

1. Masivní železný nůž, značně korodovaný, zachovaný jen ve zlomcích v dřevěné pochvě patrně obalené železným plechem; dřevěná střínka je ukončena plnou bronzovou objímkou, po okrajích lemvanou vytepanými žebry (původní délka patrně 23–25 cm, š 2,3 cm; objímka 2,3 × 1,4 cm) č. P 756; obr. 79 : 1, tab. 41 : 2.

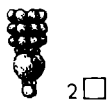
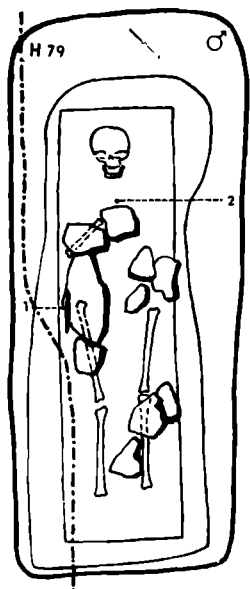

Obr. 79



1 ◊

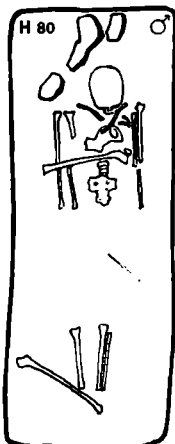

Obr. 80

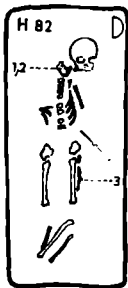

Obr. 82



Obr. 81

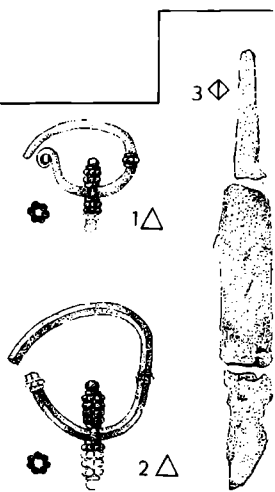

3 ◊

1 △

2 △

Zlomek zlatého šestibokého hrozníčku (3 řady) ze zlaté mašivní náušnice (d 1,1 cm) č. P 755; obr. 79:2.

V tmavém zásypu: 9 hradištních střepů č. P 757–765; zvířecí kosti č. P 766–770.

Stratigrafie. Hrobové jámy hrobů 79 a 101 se téměř stýkají. Hrob 79 překrýval žlábek po vnitřní palisádě.

HROB 80 (A 8–57); rozrušený — obr. 80, tab. 14:1

Patrně obdélná hrobová jáma (210 × 80 × 145 cm). Za lebkou tři kameny. Muž 40–60 let; kostra poměrně špatně dochována, sekundárně značně dislokována při hloubení hrobu 76, zejména v pánevní krajině, přičemž část pánevních kostí a femury vyhozeny asi 30 cm výše do zásypu; orientace JZ–SV; poloha nazznak; dk 153 cm. Bez nálezů.

V tmavém zásypu: hradištní střep č. P 771.

Stratigrafie. Hrob 80, který překrývá žlab po vnější palisádě, byl porušen hrobem 76

HROB 81 (A 10–56); rozrušený — obr. 81

Hrobová jáma v tmavé hlíně nerozlišitelná (? × ? × 110 cm), za lebkou o 40 cm výše byla skupina kamenů. Antropologicky neurčeno; orientace JZ–SV; zachována část rozdrčené lebky a dlouhá kost; za lebkou dvě dlouhé kosti (snad z jiného jedince). Bez nálezů.

Stratigrafie. Hrob 81 pod destrukční krou kostela byl zřejmě částečně porušen hrobem 108.

HROB 82 (A 10–56); rozrušený — obr. 82, tab. 11:3

Obdélníková jáma (140 × 60 × 45 cm). Dítě asi 9 let; kostra poměrně špatně dochována, kosti druhotně značně dislokovány, lebka posunuta od dolní čelisti o 10 cm doleva, pravá část hrudníku porušena, chybějí kosti pravé paže, lýtkové kosti vysunuty z přirozené polohy; orientace JZ–SV; poloha nazznak; dk 110 cm. Pod pravou polovinou čelisti 2 stříbrné náušnice (1, 2), druhý pár nebyl nalezen; nahoře podle levé kosti stehenní ležel nůž hrotem k hlavě (3).

1. Stříbrná hrozníčková náušnice z kulatého drátku, dolní oblouk ukončen klíčkou a na druhé straně uzlíčkem šestizrným. Dvoustranný hrozníček je šestizrný, zavěšen poutkem, nahoře je dvouřadý, dole třířadý; ukončený zrnkem v kroužku (1,6 × 1,3 cm) č. P 773; obr. 82:1; tab. 27:16.

2. Stříbrná hrozníčková náušnice z hraněného drátku. Spodní oblouk je ukončen dvěma uzlíčky osmizrnými, na dolní oblouk je poutkem zavěšen oboustranný klasovitý hrozníček sedmizrný, nahoře čtyřřadý, dole poškozený (2,1 × 1,6 cm) č. P 772; obr. 82:2.

3. Železný nožik s přelomenou čepelí a ulomeným trnem (10,5 × 1,3 cm) č. P 774, obr. 82:3, tab. 40:4.

V šedočerném zásypu: 4 drobné hradištní střepy č. P 775–778; zvířecí kosti č. P 779–781.

Stratigrafie. Hrob 82 pod destrukční rou kostela byl porušen, patrně vyloupen, proto se asi nenašel druhý pár náušnic. Hrob 82 je v superpozici nad hrobem 83, který je o 45 cm níže. Hrob 82 je částečně překryt hrobem 149.

HROB 83 (A 10–56); rozrušený — obr. 83

Jáma obdélníková (240 × 65 × 125 cm); nad dnem se jevil užší černě zbarvený obdélník, zřejmě stopy rakve. Svědčí o tom jednak skoby nalezené v hrobě těsně nad temenem hlavy, jednak skupina plochých kamenů postavená ve směru kostry za sebou asi 25 cm nad kastro. Tyto kameny byly pravděpodobně položeny

nahoru na rakev v místech od ramenou téměř až ke kolenům. Žena 40–60 let; kostra velmi špatně dochovaná; orientace JZ-SV; poloha nznak, hlava položena na pravý spánek; dk 155 cm. Na pravé straně vedle loketní kosti ležel větší železný nůž (1), za temenem lebky 2 železné skoby (2–3), jedna špicemi obrácená dolů, druhá špicemi nahoru, třetí skoba byla pod hlavou (4).

1. Železný nůž na čepeli se zbytky dřevěného obložení (14,7 × 1,9 cm) č. P 782; obr. 83: 1, tab. 40: 8.

2.–4. Tři železné skoby (d 10–13,5 cm) č. P 783–785; obr. 83: 2–4.

V šedočerném zásypu: 11 hradištních střepeů č. P 786–796; malta č. P 802; mazanice č. P 801; zvířecí kosti č. P 797–800; uhlíky č. P 803.

Stratigrafie. Viz hrob 82. Zdá se, že hrob 83 byl otevřen, jak tomu nasvědčuje posunutí lebky doleva, umístění skob v blízkosti lebky a pod ní a snad též ta okolnost, že kameny nad krostou, položené asi na rakev, nad hlavou chybějí. Hrob 83 byl při okraji destrukční kry kostela.

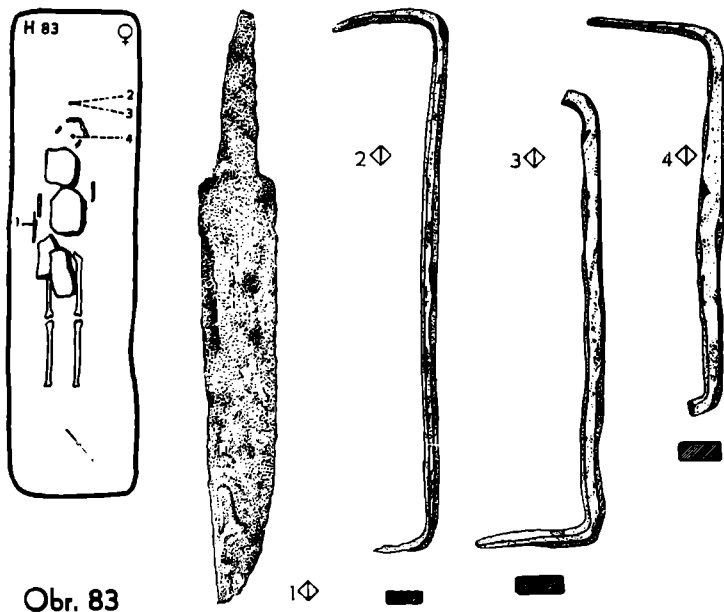

Obr. 83

H R O B 84 (A 10–55, A 10–56); rozrušený — obr. 84, tab. 17: 4

Jáma mírně lichoběžníková (215 × 80 × 100 cm); dno stupňovitě zahloubené se odlišovalo tmavším zbarvením a nálezy uhlíků, šlo zřejmě o pozůstatky rakve (185 × 54–45 × ? cm), která byla pod hlavou a chodidly podložena většími pískovcovými kameny. Žena 50–60 let; kostra špatně dochována; orientace SZ-JV; poloha nznak, pravá ruka na prsou, levá v krajině pánevní; dk 147 cm. Za lebkou nalezena větší část nádoby obrácená dnem vzhůru, střepey téže nádoby zjištěny též kolem lebky (1), což může svědčit o sekundárním otevření hrobu. U pánve mezi nohama zbytky železa (4). Při prosívání zásypu dna hrobu nalezena zlatá náušnice (2) a 1 příčně členěný korálek (3).

1. Část nádoby s krajem silně přehnutým a zaobleným se žlábkem na vnitřní straně, s baňatým nízkým tělem zdobeným dvojitou místy trojitou horizontální linií a níže pásem svislých vpichů; šedočerná (zach. v 6,5 cm) č. P 808/1-2; obr. 84: 1, tab. 47: 3.

2. Zlatá hrozníčková náušnice z hraněného drátku. Dolní oblouk ohraničen uzlíčky, které tvoří řada granulace ovinutá nahoře i dole filigránním drátkem; oboustranný hrozníček nahoře dvouřadý, dole čtyřřadý s větším zrnem na vrcholech (v 1,6 cm) č. P 804; obr. 84: 2.

3. Skleněný korálek přičně členěný, rozesklený, žlutobílý (d 0,9 cm, průměr 0,4 cm) č. P 805; obr. 84: 3.

4 Dva amorfní kusy železného předmětu, na jednom konci zbytky dřeva, snad zbytek skoby (d 2,9 cm) č. P 815.

V tmavém zásypu: 6 hradištních střepů č. P 809-814; zvířecí kosti č. P 816-824; uhlíky z rakve č. P 806-807.

Stratigrafie. Hrob 84 leží částečně nad hrobem 99, který je relativně starší.

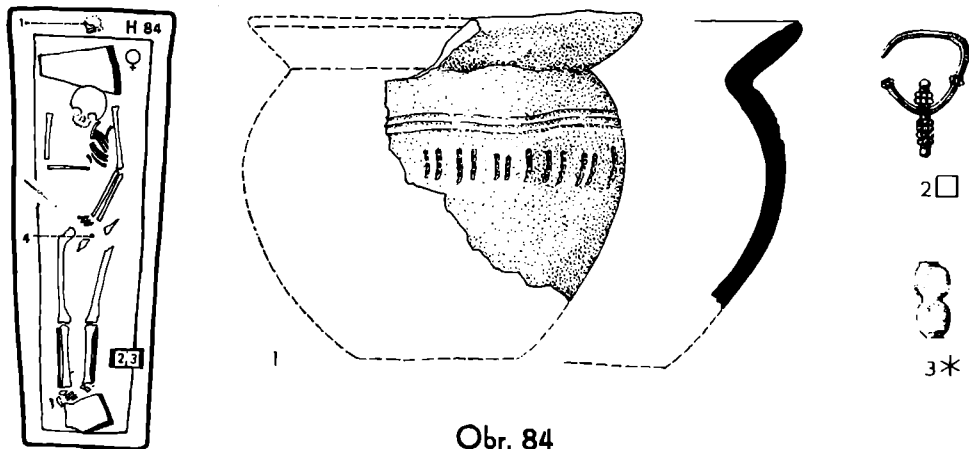

Obr. 84

HROB 85 (A 11-55); rozrušený — obr. 85

Obdélníková hrobová jáma (180 × 70 × 95 cm) jeví stopy po obložení kamennými; zásyp tmavý se žlutými skvrnami; hrob byl asi sekundárně otevřen. Žena starší 60 let; kostra špatně dochována, jen dlouhé kosti; orientace JZ-SV; poloha nznak; dk 144 cm. Bez nálezů.

V tmavém zásypu: kousky malty.

Stratigrafie. Hrob zčásti zasahoval do palisádového žlabu.

HROB 86 (A 12-57); rozrušený — obr. 86

Jáma v tmavém humusu nerozlišitelná (? × ? × 75 cm). Dítě 4-5 let; kostra velmi dobře dochována; orientace JZ-SV; poloha nznak; kosti pravé poloviny hrudníku zpřeházeny; dk 95 cm. Bez nálezů.

V tmavém zásypu: 4 hradištní střepy č. P 825-828; zvířecí kosti č. P 830-836.

Stratigrafie. Hrob 86 pod destrukční krou kostela částečně překrýval hrob 143.

HROB 87 (A 12-57); rozrušený — obr. 87

Obdélníková jáma (120 × 70 × 70 cm) byla v tmavé humusovité hlíně rozlišitelná jen podle kamenného obložení (u lebky, u nohou a po pravé straně).

Dítě 15–17 měsíců; kostra poměrně dobře dochována; orientace JZ–SV; kosti značně zpřeházeny; poloha nezjistitelná. Bez nálezů.

Stratigrafie. Hrob 87 pod destrukční krou kostela leží výše než hrob 88, s nímž se stýká.

HROB 88 (A 12–56, A 12–57); neporušený — obr. 88

Obdélníková jáma (196 × 74 × 105 cm). Muž 40–50 let; kostra je poměrně dobře dochována; orientace JZ–SV; poloha nznak, hlava na pravém spánku; dk 172 cm. Bez nálezů.

V tmavém zásypu: 6 hradištních střepů č. P 837–842; malta č. P 848; zvířecí kosti č. P 843–847.

Stratigrafie. Hrobová jáma splývala s jámou hrobu 152. Hrob 88 se propadal do níže položeného hrobu 184; pravá strana kostry je výše než levá. Při okraji destrukce kostela.

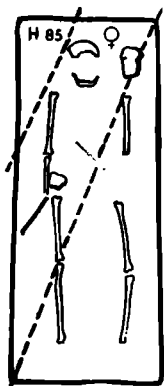

Obr. 85



Obr. 86

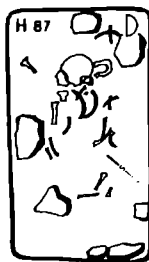

Obr. 87



Obr. 88

HROB 89 (A 8–57, A 9–57); neporušený — obr. 89, tab. 9 : 3,4

Obdélná jáma (190 × 80 × 137 cm). Nad kostrou bylo větší množství kamenů z destrukce kostela. Muž 30–40 let; kostra poměrně dobře dochována; orientace JZ–SV; poloha nznak, lebka nachýlena k levému rameni; dk 153 cm. U pat byly nalezeny dvě železné ostruhy (1–2) a železný nůž (3).

1. Železná ostruha poměrně dobře dochovalá, krátký oblý bodec zdobený rýhami přechází v ostrý hrot, ramena mají půlkruhovitý průřez, ploténky jsou půlkruhovitě zakončené se 2 nýty (d 14,2 cm) č. P 12145/1; obr. 89 : 1, tab. 38 : 1a, 1b, 1c.

2. Železná ostruha se zúženými nestejně dlouhými rameny a s ploténkami ve tvaru šestiúhelníka se 2 nýty (d 14,4 cm) č. P 12145/2; obr. 89 : 2.

3. Delší železný nůž s mírně odsazeným oboustranně se zužujícím dlouhým trnem, na němž jsou zachovány zbytky dřeva (16,4 × 1,7 cm) č. P 12147; obr. 89 : 3.

V tmavém zásypu: amorfní zlomky železa, jeden patrně z malého nákončí č. P 849; 6 hradištních střepů č. P 850–852, 12146–12148; větší počet kousků malty č. P 853; omítka č. P 12149; 3 zvířecí kosti č. P 854–856.

Stratigrafie. Hrob 89 ležel pod destrukční krou kostela a překrýval žlábek po vnitřní palisádě.

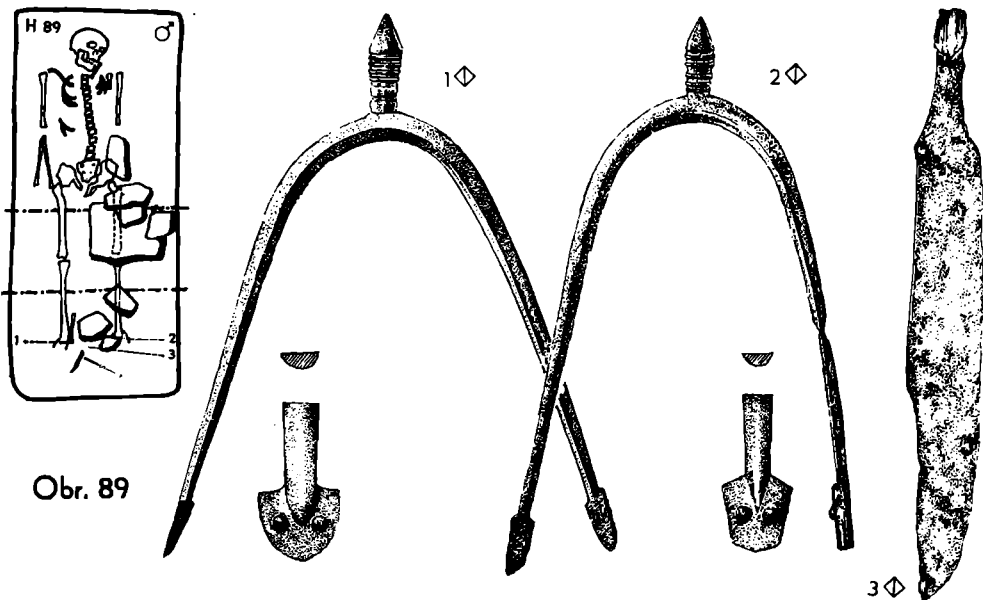

Obr. 89

HROB 90 (A 12–57); rozrušený — obr. 90

Obdélníková jáma (140 × 50 × 70 cm). Jáma byla zapuštěna do mělčího objektu 190 × 150 cm, v němž byla skupina zvířecích kostí. Dítě asi 7 let; kostra velmi špatně dochována (pouze část lebky); orientace JZ–SV; poloha nejjistitelná. Bez nálezů.

Stratigrafie. Viz hrob 143. Pod destrukcí krou kostela.

HROB 91 (A 12–57); rozrušený — obr. 91, tab. 9:1,2

Obdélníková jáma (200 × 90 × 115 cm); po celé ploše hrobu v zásepě asi 20 cm nad kosterou nachází se větší množství kamenů nepravidelně rozložených. Obložení u lebky není intencionální. Muž 40–50 let; kostra velmi dobře dochována; orientace JZ–SV; poloha nznak, kosti hrudníku silně dislokovány, některá žebra posunuta z původní polohy, levé předloktí směřovalo nad pánev; dk 163 cm. Bez nálezů.

V tmavém zásepě: 12 hradištních střepeň, některé s vyspělou profilací okraje č. P 857 až 868, tab. B: 7; zvířecí kosti č. P 869.

Stratigrafie. Hrob ležel pod silnou vrstvou destrukční kry kostela. Kameny v zásepě mohou svědčit o tom, že hrob byl sekundárně otevřen po destrukci kostela anebo hlouben. Hrob 91 leží zčásti nad hrobem 120 a nad hrobem 188.

HROB 92 (A 13–57); rozrušený — obr. 92, tab. 15: 4

Obdélníková jáma (125 × 70 × 87 cm). Dítě 2 roky; kostra velmi dobře dochována, avšak kosti zpřeházeny, zcela dislokovány v neuspořádanou změť. Plocha, na níž ležely kosti, je 70 cm dlouhá; orientace JZ–SV; poloha nejjistitelná. Bez nálezů.

V tmavém zásypu: 3 hradištní nezdobené střepty č. P 870–872.

Stratigrafie. Jáma hrobu 92 je porušena hrobem 93. Do hrobové jámy zasahuje v záhlaví kulová jamka.

HROB 93 (A 13–57); rozrušený — obr. 93

Obdélníková jáma (153 × 65 × 80 cm). Dítě 2–4 roky; kostra velmi dobře dochována, ale kosti hrudníku jsou zpřeházeny; orientace JZ–SV; poloha původně nznak, lebka na pravém spánku, spodní čelist dislokována až do spodní části krajiny hrudníku, obratle mezi stehenními kostmi; dk 101 cm. Bez nálezů.

V tmavém zásypu: 6 hradištních nezdobených střeptů č. P 873–878; kousky malty č. P 880; kousky mazanice č. P 879; zvířecí kosti č. P 881–883.

Stratigrafie. Hrob 93 při okraji destrukční kry kostela byl prodloužením hrobové jámy 92. Oba hroby obsahovaly zpřeházené kosti, zřejmě byly otevřeny. Do hrobové jámy 93 zasahoval hrob 94.



Obr. 90

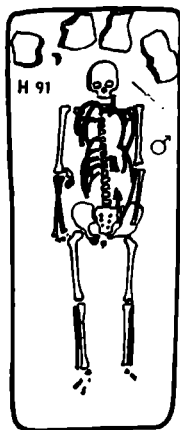

Obr. 91



Obr. 92



Obr. 93

HROB 94 (A 13–57); neporušený — obr. 94

Obdélná jáma (200 × 70 × 80 cm). Žena asi 40 let; kostra poměrně dost dobře dochována; orientace JZ–SV; poloha nznak, levá ruka směřuje předloktím do krajiny pánevní; dk 162 cm. U předloktí levé ruky železný nožík (1), položený hrotem šikmo od těla, vně levého lokte železná tyčinka (2).

1. Dva zlomky miniaturního nožíku na čepeli i řapu jsou zbytky dřeva (d 6,2 cm) č. P 893; obr. 94:1.

2. Železná hraněná tyčinka (dláčečko?), na jedné straně porušená, na povrchu jsou zbytky dřeva (12,9 × 0,8 × 0,2 cm) č. P 884; obr. 94:2, tab. 44:16.

V tmavém zásypu: 5 hradištních střeptů č. P 888–892; zvířecí kosti č. P 894.

Stratigrafie. Hrob 94 při okraji destrukční kry kostela zasahoval zčásti do hrobové jámy 93.

HROB 95 (A 10–55, A 11–55); neporušený — obr. 95

Jáma obdélníkového tvaru (240 × 90 × 119 cm). Muž 40–50 let; kostra poměrně dobře dochována; orientace JZ–SV; poloha nznak, lebka nakloněna na levý spánek; dk 162 cm. Bez nálezů.

V tmavém zásypu: 4 drobné hradištní střepy č. P 895—898; 5 zvířecích kostí č. P 899—903. Stratigrafie. V zásypu hrobu 95 byly nalezeny tři lidské zuby s přilnutou maltou.

HROB 96 (A 11—55); neporušený — obr. 96

Obdélníková jáma (240 × 90 × 130 cm) Dno je stupňovitě zahloubené, zjištěny stopy rakve (kousky zuhelnatělého dřeva), (250 × 60 cm); u chodidel ležely 3 kameny na dně hrobu. Žena 20—40 let; kostra velmi špatně dochována; orientace JZ—SV; poloha nznak, lebka při levém rameni; dk 165 cm. Mezi horní částí lebky a dolní čelistí ležely vedle sebe dvě zlaté náušnice (1—2), při levém předloktí bliže k tělu dva nože (3—4) položené na sebe a obrácené hrotem k nohám.

1—2. Dvě zlaté párové náušnice s hrozničky ze čtyřhranného drátku; spodní oblouk je ukončen uzlíčky sedmizrnými, uprostřed je poutkem zavěšen dvoustranný hrozniček sedmizrný, nahoře dvořřadý, dole čtyřřadý ukončený vždy větším zrnem (1,5 × 1,2 cm) č. P 904 až 905; obr. 96 : 1, 2, tab. 27 : 12.

3. Železný nožik se stopami dřevěné pochvy s porušenou špicí a trnem (9,8 × 0,9 cm) č. P 907/2; obr. 96 : 3.

4. Železný nůž s porušenou čepelí (12,6 × 1,1 cm) č. P 907/1; obr. 96 : 4.

V tmavém zásypu: zlomek železného předmětu č. P 906; 4 hradištní střepy č. P 909—912; kousek vápnité malty č. P 913; uhlíky z rakve č. P 908; zvířecí zub č. P 914.

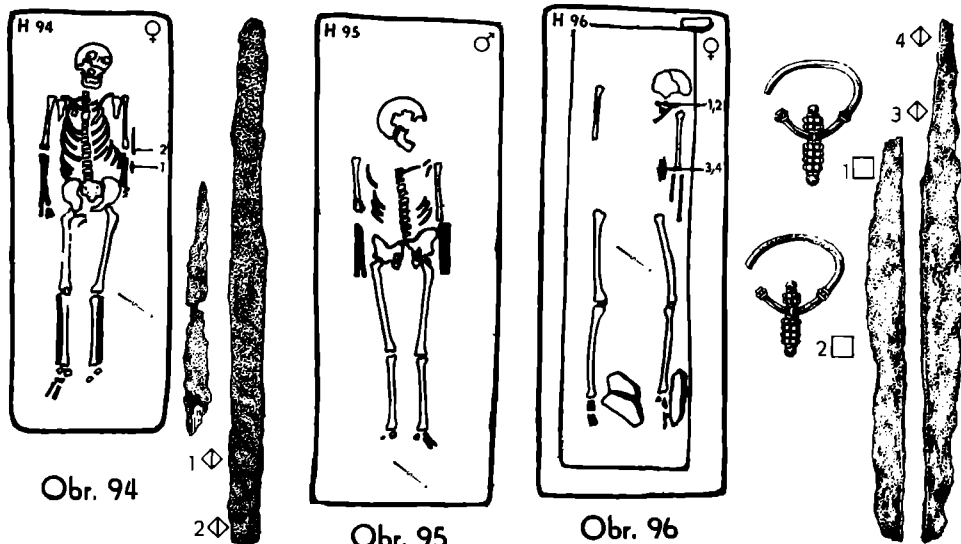

HROB 97 (A 13—57); rozrušený — obr. 97

Obdélníková jáma (210 × 90 × 100 cm). Žena asi 50 let; kostra velmi špatně dochována; orientace JZ—SV; poloha nznak, kosti dislokovány; dk 160 cm. Nad pravou nohou nalezena stříbrná náušnice (1), mezi femury železné šídlo (2).

1. Stříbrná hrozníčková náušnice z kulatého drátku, spodní oblouk je zdoben 4 připájenými granulovanými drátky a ukončen 2 uzlíčky sedmizrnými; poutkem připevněný dvoustranný hrozníček šestizrný je nahoře dvojřadý, dole čtyřřadý ukončený nahoře i dole větším zrnem (2,5 × 1,7 cm) č. P 915; obr. 97:1, tab. 27:19.

2. Železné čtyřhranné šidélko (d 4,4 cm) č. P 916; obr. 97:2, tab. 44:12.

V tmavém zásypu: 13 hradištních střepeů zdobených i nezdobených č. P 917–929.

Stratigrafie. Hrob 97 je patrně starší než hrob 94, jehož hrobová jáma nepatrně překrývá jámu hrobu 97.

HROB 98 (A 13–57, A 14–57); rozrušený — obr. 98

Jáma obdélníková (150 × 70 × 75 cm). Dítě 9 let; kostra velmi dobře dochovaná; orientace JZ–SV; poloha nznak, kosti nohou dislokovány na levou stranu; dk 110 cm. U levého předloktí bližší k tělu dvě železné rolničky (1–2), vně levé stehenní kosti ležel nůž (3) obrácený hrotem k chodidlům.

1.–2. Dvě železné rolničky s trojúhelníkovým ouškem rozdělujícím plasticky kulovitou rolničku (3,5 × 2,2 cm) č. P 930–931; obr. 98:1, 2, tab. 34:11.

3. Železný nůž se stopami dřevěného obložení (d 11,2 cm) č. P 932; obr. 98:3, tab. 40:1.

V tmavém zásypu: 3 hradištní nezdobené střepey č. P 933–935.

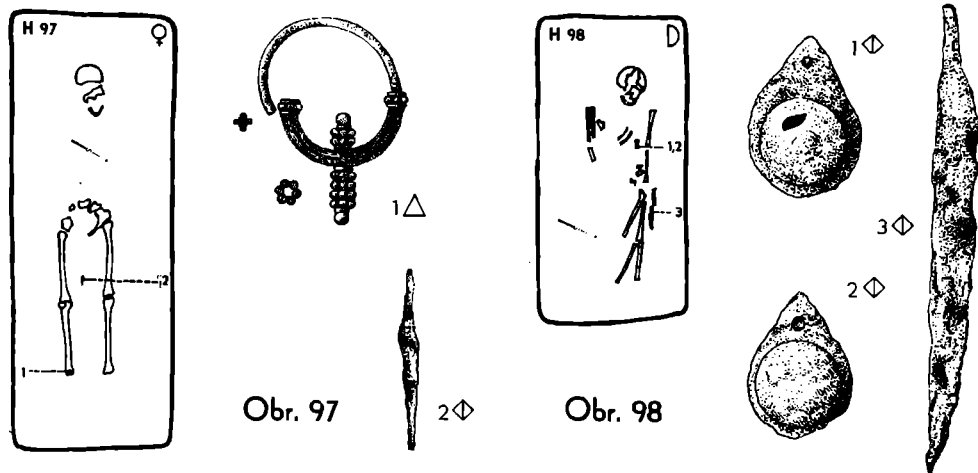

HROB 99 (A 10–55, A 10–56); neporušený — obr. 99, tab. 25:1,2

Jáma obdélníková (200 × 70 × 135 cm) s dvěma menšími kameny na dně při pravé paži kostry. Žena 25–35 let; kostra špatně dochována; orientace JZ–SV; poloha nznak, lebka na pravém spánku; dk 147 cm. Při levé ušní kosti 3 stříbrné náušnice, k nim párové pod lebku při pravém spánku (1–6), v dutině ústní v dolní čelisti nalezen stříbrný gombík s ouškem nahoru (7), který zřejmě sem zapadl sekundárně (tab. 25:1,2); další stříbrný gombík téhož typu u levého ramene (8), nad pravým ramenem bronzová jehla (9).

1. Stříbrná náušnice se 7 kuličkami. Duté kuličky jsou po obvodě rozdělány dvojřadovou řadou jemné granulace na dvě poloviny, ty jsou zdobeny čtyřmi kosodélníky z 9 zrnků sestavených do hvězdice; koncové střední kuličky jsou na vrcholu zdobeny zrnem posazeným v granulovaném

kroužku; jednotlivé kuličky jsou odděleny jemnými granulovanými drátky (2,9 × 2 cm) č. P 1057; obr. 99: 1.

2. Párová stříbrná náušnice se 7 kuličkami; fragmentární, č. P 1056; obr. 99: 2.

3. Stříbrná hrozničková náušnice s lunicí. Dolní hraněný oblouk ohraničený uzlíčky šesti-zrnnými nahoře i dole lemovanými hladkým drátkem a je zesílen 4 granulovanými drátky. Střední drátek se na vnitřním obvodu zdvíhá nahoru a tvoří lunici, která je ukončena hrozničkem z 5 zrn v granulovaných kroužcích, následují tři zrnka v kroužcích, granulovaný kroužek a v něm zrno. Spodní závěsek je tvořen trojřadým hrozničkem čtyřzrnným, přičemž každé zrno nese pyramidku ze 3 zrněk. Spodní část hrozničku je ukončena hladkým velkým zrnem, zdobeným na vrcholu malým zrnkem vloženým mezi dva granulované kroužky a připojeno malé zrno (3 × 1,7 cm) č. P 1060; obr. 99: 3, tab. 27: 25.

4. Párová stříbrná náušnice hrozničková. Na boční straně lunice byla přiletována 3 zrnka sestavená do tvaru trojúhelníka; č. P 1061; obr. 99: 4.

5. Drobnejší stříbrná náušnice se 6 košíčky. Dolní oblouk je ohraničen uzlíčky původně z granulak mezi kroužky (2,1 × 1,4 cm) č. P 1058; obr. 99: 5.

6. Párová košíčková náušnice, silně porušená; č. P 1059; obr. 99: 6.

7. Stříbrný gombík zdobený geometrickým ornamentem. Pletence jsou tvořeny 3 plastickými vně tepanými žeběrky, střední je vždy příčně rýhováno, mezíplšky jsou zdobeny jemným puncováním; ouško je nasazeno v rýhovaném kroužku (2,6 × 2,2 cm) č. P 1054; obr. 99: 7, tab. 33: 1a, 1b, 1c.

8. Párový gombík při oušku porušený; č. P 1055; obr. 99: 8.

9. Bronzová tenká jehlička s ouškem (d 4 cm, síla 0,1 cm) č. P 1062; obr. 99: 9, tab. 44: 11.

V tmavém zásepku: 15 hradištních střepů zdobených i nezdobených č. P 936–950 (tab A: 7); uhlíky č. P 956; zvířecí kosti č. P 951–955.

Stratigrafie. Hrob 99 při chodidlech je částečně překryt hrobem 84 a překrývá žlábek po vnitřní palisádě.

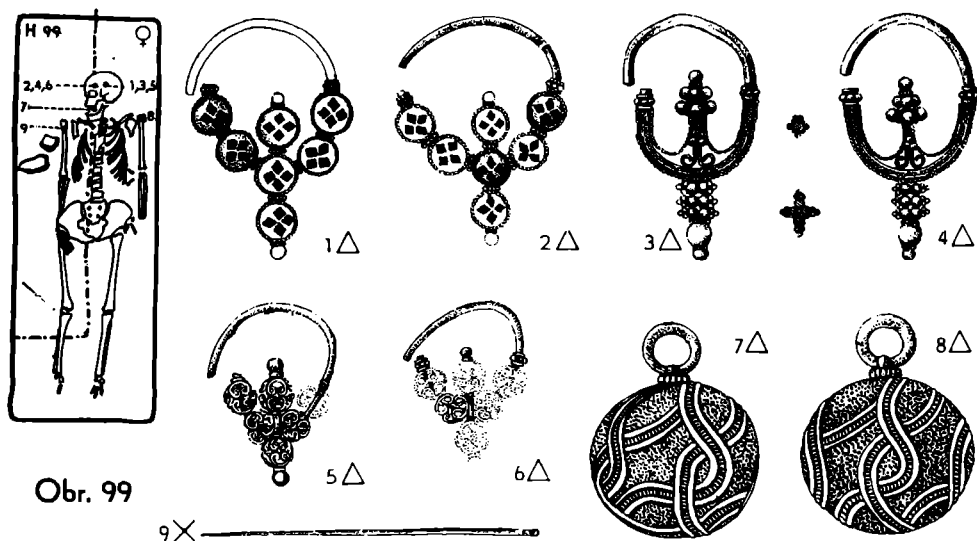

Obr. 99

HROB 100 (A 13–58); neporušený — obr. 100

Obdélníková jáma (118 × 62 × 85 cm). Dítě 3–6 let; kostra dobře dochována; orientace JZ–SV; poloha nznak, rozsedlá lebka na levém spánku; dk 88 cm. Bez nálezů.

V tmavém zásypu: 4 drobné hradištní zdobené i nezdobené střepy č. P 957–960 (tab. A:9); drobnější pískovcové kameny.

Stratigrafie. Hrob 100 překrývá žlábek po vnitřní palisádě.

HROB 101 (A 13–58); rozrušený — obr. 101

Obdélníková jáma (205 × 75 × 117 cm). V zásypu nad dolními končetinami větší množství drobných kamenů. Žena 30–50 let; kostra je velmi dobře dochována; orientace JZ–SV; poloha nznak, kosti hrudníku a pánve dislokovány. U levého bérce nalezen zlomek železného předmětu (1).

1. Zlomek železného předmětu, asi srpů (7 × 1,2 cm) č. P 961; obr. 101:1.

V zásypu: 16 hradištních střepů č. P 962–977; malta č. P 978; mazanice č. P 979; zvířecí kosti č. P 980–985.

Stratigrafie. Hrob 101 pod destrukcí kostela je v superposici nad hrobem 174 a překrývá žlábek po vnitřní palisádě.



Obr. 100



Obr. 101

HROB 102 (A 13–57, A 12–57); neporušený — obr. 102

Obdélníková jáma (250 × 75 × 129 cm) se vpravo od lebky obloukovitě rozšiřuje, asi druhotným zásahem. Muž 25–30 let; kostra špatně dochována; orientace JZ–SV; poloha nznak, lebka rozdrčena; dk 172 cm. U chodidel nalezeny železné ostruhy (1–2).

1.–2. Dvě železné ostruhy s dlouhými rameny půlkruhovitěho průřezu, ukončenými lopatkovými ploténkami s dvěma nýtky, oblý protáhlý hrot je zdoben příčnými žlábkami a 6 rýhami asi po tauzii (17,6 × 10,3 cm, d hrotu 3,3 cm) č. P 987, 986; obr. 102: 1,2, tab. 38: 3a, 3b.

V zásypu: 7 drobných hradištních střepů č. P 989–995; zlomek dvoukonicého přeslenu č. P 988; zvířecí kosti č. P 996–998.

Stratigrafie. Vpravo nad dolními končetinami kostry hrobu 102 ležela o něco výše lebka hrobu 124.

HROB 103 (A 13–60); neporušený — obr. 103

Jáma obdélníková (230 × 90 × 95 cm). Pod lebku a chodidla po plochem kameni, zřejmě podložení rakve. Muž 40–60 let; kostra dobře dochována;

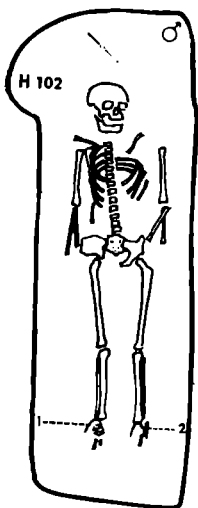

Obr. 102

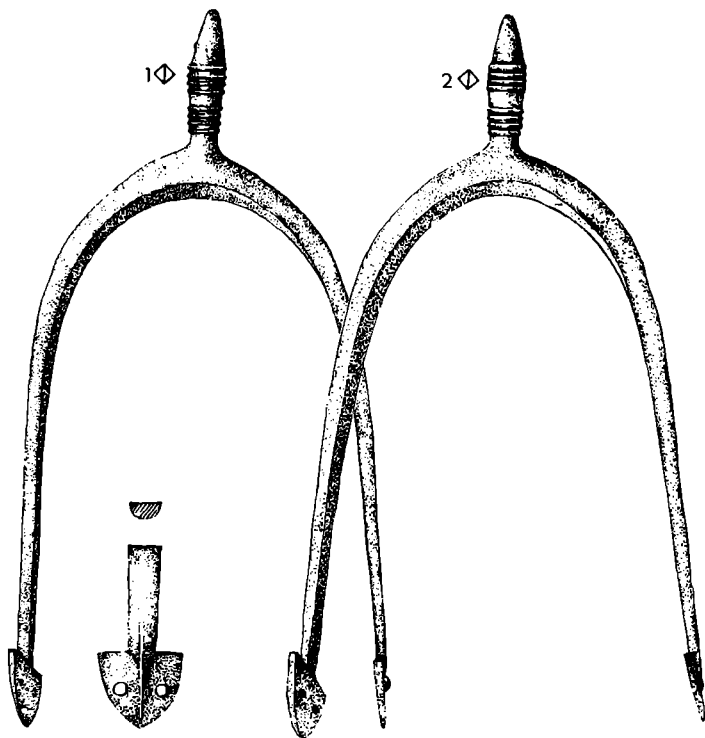

orientace JZ—SV; poloha nazzak, lebka na pravém spánku, paže v loktech prohnuty od těla; dk 172 cm. Bez nálezů.

V zászpu: 7 hradištních střepeů č. P 999—1005; malta č. P 1006; zvířecí kosti č. P 1007 až 1008.

HROB 104 (A 13—60, A 12—60); rozrušený — obr. 104

Jáma v tmavé humusovité hlíně nerozpoznatelná (120 × 50 × 90 cm). Dítě 4—5 let; kostra špatně dochována, dlouhé kosti dolních končetin jsou posunuty z původní polohy, kosti hrudníku chybějí; orientace JZ—SV; poloha nazzak; dk 86 cm. Po obou stranách lebky bylo asi po dvou náušnicích, z nichž jedna celá (1) a ostatní ve zlomcích (2—4), u dolní čelisti náhrdelník ze skleněných korálků (5), v místě pravé poloviny prsou nůž (6).

1. Stříbrná kroužková náušnice z tenkého kulatého drátku, jeden konec je roztepán a svinutý v očko; (v 1,5 cm) č. P 1009; obr. 104: 1, tab. 27: 9.

2.—4. Zlomky tři kroužkových náušnic z tenkého kulatého bronzového drátku č. P 1010. obr. 104: 2—4.

5. Náhrdelník z 26 korálků: 2 korálky ze světle zeleného skla jsou lisovány na úzkou bronzovou trubičku o průměru 0,15 cm (1,15 × 0,8 cm) č. P 1011/1—2; 23 soudečkovitých korálků z foukaného skla a 1 koláčkovitý z taženého skla (stříbřitě rozsklené) (d 0,25—0,6 cm, š 0,35—0,6 cm) č. P 1011/3—26; obr. 104: 5, tab. 35: 3.

6. Železný nůž ve zlomcích se zbytky dřevěné pochvy (9,9 × 1,4 cm) č. P 1013; obr. 104: 6.

V humusovitém zásypu: 4 hradištní střepty č. P 1014–1017.

Stratigrafie. Hrob 104 pod destrukční krou kostela ležel asi 25 cm nad hrobem 140. Zpřeházení nohou kostry a okolnost, že chybí kosti hrudníku, svědčí o tom, že hrob byl druhozně otevřen.

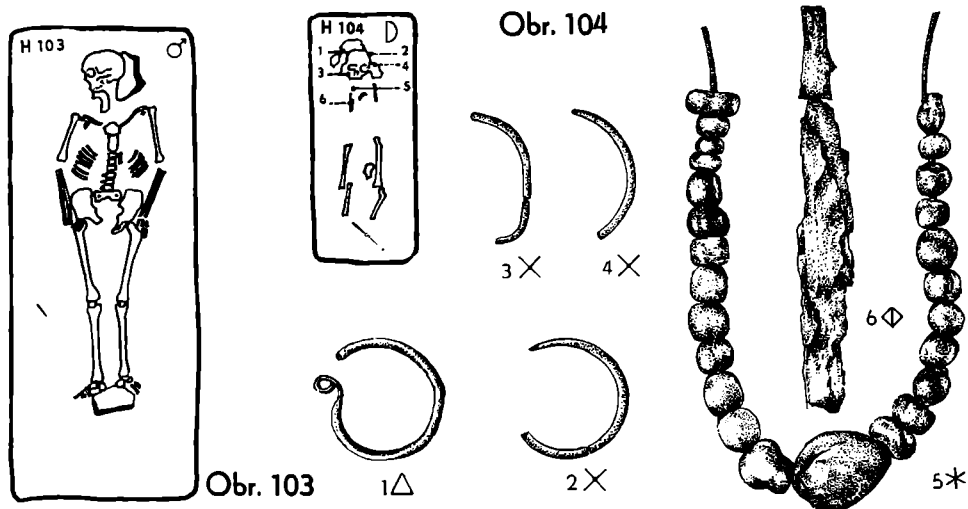

HROB 105 (A 13–58); neporušený — obr. 105, tab. 3 : 3, 12 : 4

Jáma obdélníková (170 × 69 × 96 cm); kámen pod lebkou kostry. Dítě asi 8 let; kostra je velmi dobře dochována; orientace Z–V, poloha nznak, lebka na pravém spánku, v levé polovině hrudníku srůst žeber. Bez nálezů.

V tmavém zásypu: 7 hradištních střeptů č. P 1018–1024; 4 kousky mazanice č. P 1025; malta č. P 1026; zlomky zvířecích kostí č. P 1027–1028.

Stratigrafie. Hrob 105 překrýval hrob 106 a současně též žlábek po vnitřní palisádě (tab. 12 : 4).

HROB 106 (A 13–58); neporušený — obr. 106; tab. 3 : 3, 22 : 4

Obdélníková jáma (230 × 80 × 135 cm) se zřetelnými stopami rakve (š 57 cm). Muž 40–60 let; kostra velmi špatně dochována; orientace JZ–SV, poloha nznak, pravá paže v lokti mírně pokrčena; dk 165 cm. Vně pravé dlaně byl nalezen železný nůž (1), pod koleny zbytky přezek a průvleček (6), u chodidel dvě párové ostruhy (2–3), při jejich vnějších ramenech po přezce (4–5) (tab. 22 : 4).

1. Železný nůž značně ztrávený se zbytky dřevěné pochvy (12,5 × 1 cm) č. P 1029; obr. 106 : 1.

2. Železná ostruha s rameny rozevřenými, půlkruhovitěho průřezu, s kratším bodcem silně korodovaným, záchytné ploténky čtverhranné, po každé straně 3 bronzové nýtky (15,9 × 7,9 cm) č. P 1032; obr. 106 : 2.

3. Železná ostruha párová, silně fragmentární č. P 1031; obr. 106 : 3.

4.–5. Dvě železné přezky s trnem a týlovými destičkami, mezi nimiž se zachovaly zbytky kůže. U každé přezky zbytky po průvlečce (4 × 2,4 cm) č. P 1052–1053; obr. 106 : 4, 5.

6. Drobné amorfní zlomky přezek, z nich bylo možno zjistit, že šlo o dvě přezky a dvě průvlečky neurčitelného tvaru; č. P 1030/1–4.

V tmavém zásypu: 16 hradištních střepů č. P 1033–1048 (tab. A: 4); uhlíky č. P 1051; kousky mazanice č. P 1049; malta č. P 1050.

Stratigrafie. Hrob 106 je překryt hrobem 105, který má odlišnou orientaci.

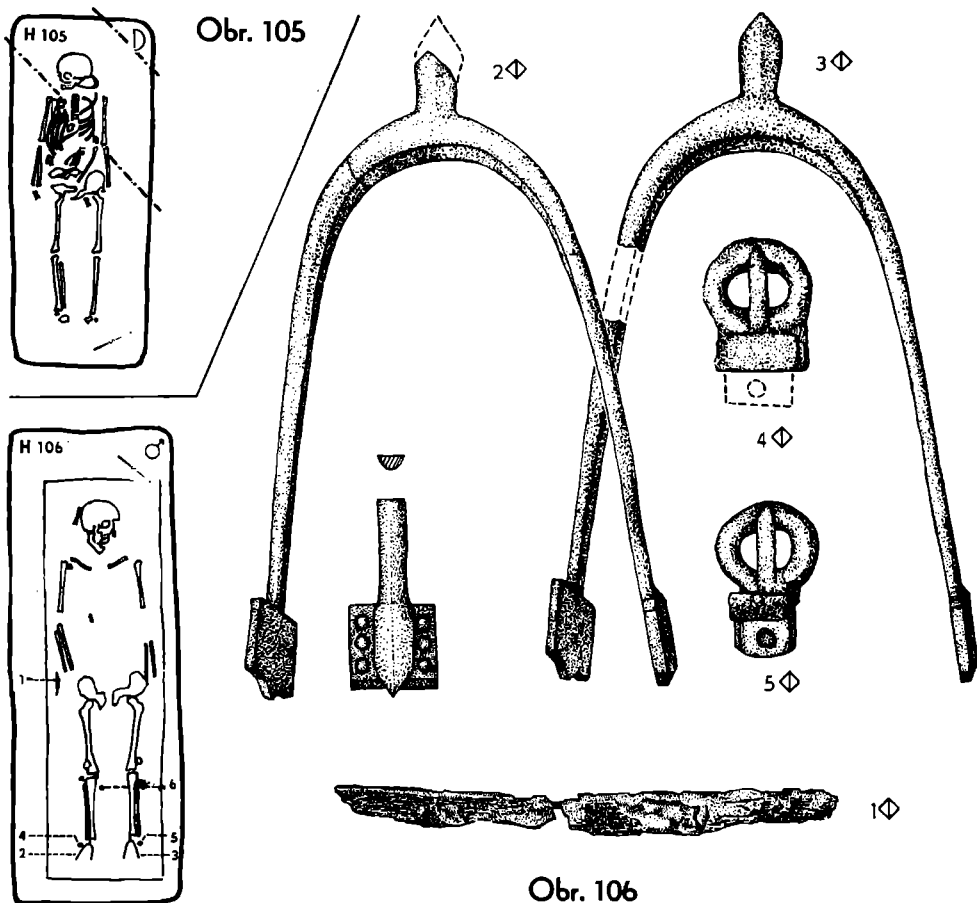

Obr. 106

H R O B 107 (A 14–56); neporušený — obr. 107, tab. 4 : 1

Jána obdélníková (218 × 85 × 80 cm). Muž 50–60 let; kostra velmi dobře dochována, orientace JZ–SV; poloha nznak, ruce od těla poněkud odtážené, vřetenní kost levé ruky poněkud dislokována, v dolní čelisti jen 8 zubů; dk 174 cm. Bez nálezů.

V tmavém zásypu: 14 hradištních střepů č. P 1063–1076; kousky mazanice č. P 1081; 4 zvířecí kosti č. P 1077–1080.

Stratigrafie. Hrob 107 stejně jako hrob 42 porušuje sídlištní objekt č. 5 (tab. 4 : 1). Střepový materiál ze zásypu hrobu odpovídá střepovému materiálu ze sídlištního objektu.

H R O B 108 (A 9-56); neporušený — obr. 108

Obdélníková jáma se zaoblenými rohy ($243 \times 95 \times 125$ cm). Na dně 2 kameny. Muž 50–60 let; kostra špatně dochována; orientace JZ–SV; poloha nazznak, pravé předloktí směřuje do krajiny pánevní; dk 175 cm. Bez nálezů.

V tmavém zásypu: 2 hradištní střepy č. P 1084–1085; několik kousků malty a omítky bíle olíčené č. P 1086.

Stratigrafie. Hrob 108 pod destrukcí kostela částečně porušil hrob 81. Překrýval žlábek po vnitřní palisádě. Kameny, malta a omítka se dostaly do hrobu asi při jeho hloubení (z destrukce kostela).

H R O B 109 (A 9-56); neporušený — obr. 109

Obdélná jáma ($250 \times 85 \times 155$ cm). Žena 20–30 let; kostra velmi špatně dochována; orientace JZ–SV; poloha nazznak, levá ramenní kost sekundárně posunuta k páteři; dk 175 cm. Bez nálezů.

V zásypu 12 hradištních střepů č. P 12150–12154; 1087–1093; omítka č. P 12155; zvířecí kosti č. P 1094–1095; uhlíky č. P 1096.

Stratigrafie. Hrob 109 pod destrukcí kostela překrýval žlábek po vnitřní palisádě.

H R O B 110 (A 9-56); rozrušený — obr. 110, tab. 4 : 2

Obdélná jáma ($220 \times 92 \times 150$ cm) se rýsovala pod shlukem kamenů, zvířecích kostí a mazanice (asi pozůstatek sídlištního objektu). Muž asi 40 let; kostra poměrně dobře dochována; orientace Z–V, poloha nazznak, lebka na pravém spánku, páteř a žebra jsou zčásti dislokovány; dk 180 cm. Při pravé ruce pod pánevní kostí nalezen nůž (1).

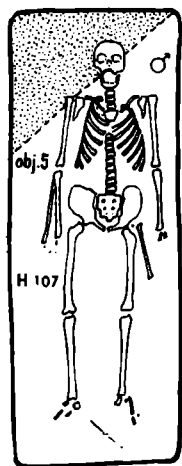

Obr. 107

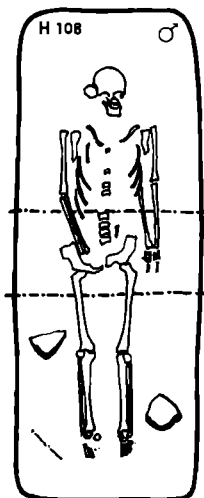

Obr. 108

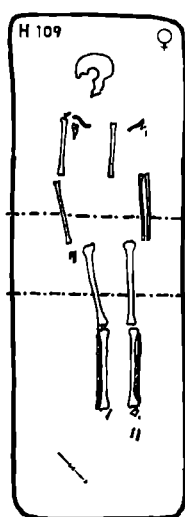

Obr. 109

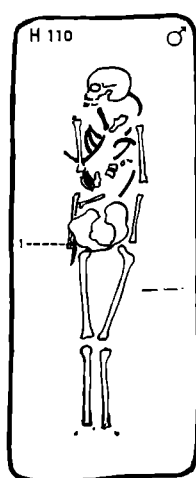

Obr. 110



1

1. Železný nůž (14,5 × 2 cm) č. P 1097; obr. 110:1, tab. 40:6.

V zásepě: mezi zvířecími kostmi č. P 1126–1208 bylo nalezeno 26 hradištních střepeů č. P 1115–1125, 1098–1112, tab. C:1; Malta č. P 1114; uhlíky č. P 1113.

Stratigrafie. Uvedené kameny, mezi nimiž jsou zvířecí kosti, střepey, mazanice a shluk velkých zvířecích kostí (kůň) patří asi k rozrušenému sídlištnímu objektu mladšímu než hrob 110 sám.

HROB 111 (A 9–56); neporušený — obr. 111

Hrobová jáma obdélného tvaru (220 × 80 × 115 cm). Pod lebkou byl plochý kámen, jinak v různé hloubce několik kamenů různé velikosti u hlavy, po stranách u nohou, mezi nohama a jinde. Muž 40–50 let; kostra je dobře dochována; orientace JZ–SV, poloha nazznak, lebka na pravém spánku, kosti pravé paže sekundárně přemístěny na pravou půli hrudníku, pravé předloktí položeno přes břišní krajinu; dk 157 cm. Bez nálezů.

V tmavém zásepě: 5 hradištních střepeů č. P 1209–1213; mazanice č. P 1215; zvířecí kosti č. P 1216–1221; mezolitické dvojskrabadlo (1,8 × 1,6 cm) č. P 1214.

Stratigrafie. Hrob 111 v dosahu destrukce překrývá žlab po vnější palisádě a překrývá z větší části hrob 243 a snad částečně narušil i jámu hrobu 121. Kameny se dostaly do hrobu asi při jeho hloubení z destrukční vrstvy.

HROB 112 (A 10–55); neporušený — obr. 112

Jáma v černé humusovité hlíně nerozpoznatelná (? × ? × 64 cm). Žena 40–60 let; kostra dobře dochována; orientace SZ–JV; poloha nazznak, lebka na pravém spánku; dk 173 cm. Bez nálezů.

Stratigrafie. Kostra hrobu 112 se dotýká téměř nohou kostry 85. Hrob 112 je však uložen výše asi o 10 cm. Protože nebylo možno zjistit hrobovou jámu ani u hrobu 85 a 112, nelze zjistit případné překrývání hrobů. Vzhledem k orientaci je však pravděpodobné, že hrob 112 je mladší než hrob 85. Hrob 112 překrývá žlab po vnější palisádě.

HROB 113 (A 13–59); rozrušený — obr. 113

Jáma v tmavé hlíně nerozlišitelná (? × ? × 55 cm). Dítě 2–3 roky; kostra velmi dobře dochována; orientace SZ–JV; lebka na pravém spánku, u hlavy kámen, kosti hrudníku dislokovány; dk 70 cm. Asi 7 cm od levé ramenní kosti ležela stříbrná kroužková náušnice (1) a stříbrná rolnička (2).

1. Stříbrná kroužkovaná náušnice (1,3 × 1,2 cm) č. P 1223; obr. 113:1.

2. Rolnička z masivního plechu ze směsi stříbra a mědi; pod ouškem je kruhový otvor, na vnější výdutí je rolnička ozdobena horizontální rýhou (v místě, kde začínají 4 zářezy rolničky), od které splývají svislé rýžky (2,7 × 1,7 cm) č. P 1222; obr. 113:2, tab. 34:10.

Stratigrafie. Hrob č. 113 překrývá hrob 119.

HROB 114 (A 9–56); rozrušený — obr. 114

Jáma v tmavé humusovité hlíně nezjistitelná (? × ? × 40 cm). Na úrovni podloží byla nalezena pouze dislokovaná lebka. Dítě nejvýše půl roku; orientace asi JZ–SV; poloha neurčitelná. Bez nálezů.

Stratigrafie. Hrob překrýval vnější palisádový žlab.

HROB 115 (A 9–60); rozrušený — obr. 115

V neurčitelné hrobové jámě (? × ? × 55 cm) mezi skupinou 4 velkých kamenů byla nalezena rozdrčená lebka. Opodál je ojedinělá delší kost, snad



Obr. 111

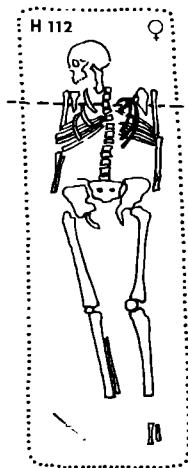

Obr. 112

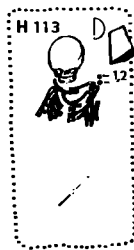

Obr. 113



Obr. 114

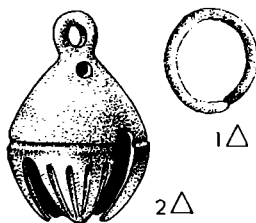

Obr. 115

z téhož jedince. Dítě asi půl roku; orientace asi JZ—SV; poloha neurčitelná. Bez nálezů.

HROB 116 (A 13—59, A 14—59, A 13—60); neporušený — obr. 116, tab. 19 : 1

Obdélná jáma (210 × 63 × 95 cm); u lebky jsou ze tří stran kameny, zřejmě neúmyslného uložení. Muž 17—20 let; kostra poměrně dobře dochována; orientace SZ—JV; poloha nálezů, pravé předloktí směřuje do břišní krajiny; dk 166 cm. V pánevní krajině byl nalezen nožik (1), na prstě levé ruky prsten (2), u levého chodidla brousek (3), železné šídlo s dřevěnou rukojetí (4), na levém nártu očílka (5) a v rohu hrobu asi 20 cm nad kosterou stála u levého chodidla nádoba (6).

1. Železný nožik značně fragmentární (d fragmentu 6 cm) č. P 1224; obr. 116 : 1.
2. Bronzový kroužkový prsten v průřezu trojúhelníkovitý s přeloženými konci spojenými původně nýtem (průměr 2, 3 cm) č. P 1225; obr. 116 : 2, tab. 34 : 3a, 3 b.
3. Kamenný brousek lichoběžníkovitého tvaru (6,7 × 3,4 × 0,6 cm) č. P 1226; obr. 116 : 3.
4. Železné šídlo se stopami dřevěné rukojeti (d 6,1 cm) č. P 1227; obr. 116 : 4.
5. Železná očílka lyrovitého tvaru s očky na koncích (d 6 cm) č. P 1228; obr. 116 : 5, 44 : 19.
6. Nádoba hrncovitého tvaru se silně přehnutým okrajem, zdobená na rozhraní hrdla a břicha šikmými řadami vpichů, pod nimiž je pás horizontálních nepravidelných rýh; šedočerná (20 × 15 cm) č. P 1229; obr. 116 : 6, tab. 47 : 1.

V tmavém zásepu: 3 hradištní střepty č. P 1230—1232 (tab. A : 6); malta č. P 1233; zlomky zvířecích kostí č. P 1234—1235.

Stratigrafie. Hrob 116 souvisí s jámou, která sejevila v JV rohu čtverce A 14—59. Od hlav hrobu se táhne v podloží směrem SV protáhlá jáma, v níž je skupina drobných kamenů. Na JZ souvisel hrob s jámou, která se rýsovala v JV rohu čtverce A 14—60.

HROB 117 (A 13—59, A 13—58); rozrušený — obr. 117

Obdélná jáma (190 × 80 × 115 cm), po pravé straně lebky 2 kameny. Žena

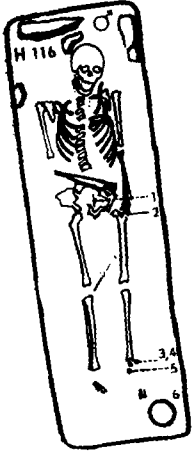

1◇

3

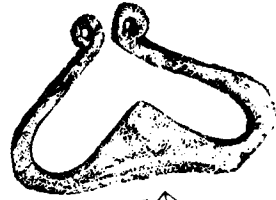
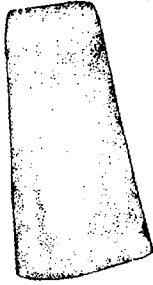

5◇

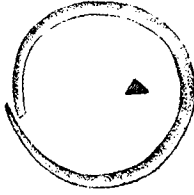

2X



2X



4◇

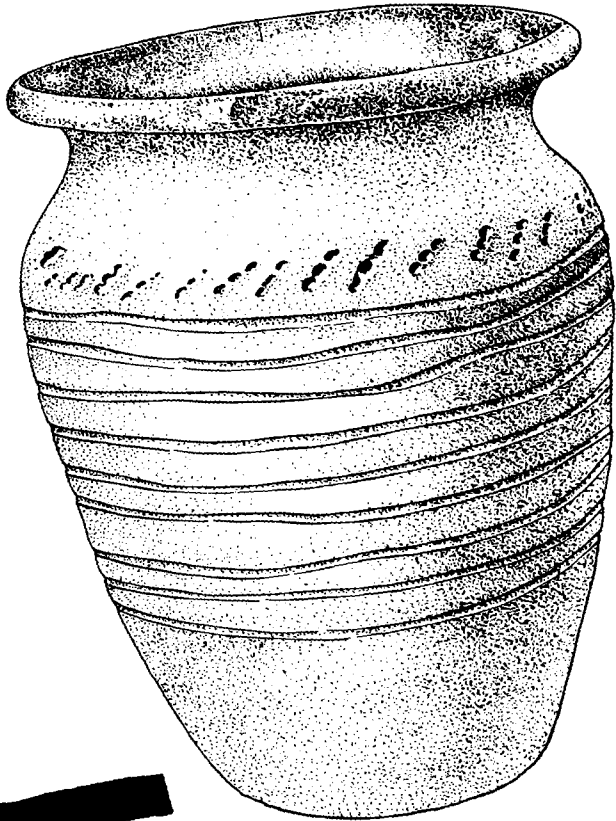

b

Obr. 116

80

50–60 let; kostra špatně dochována; orientace JZ–SV; poloha nazznak, lebka na pravém spánku; dk 135 cm. Vně levého kolena dva železné nože. (1–2)

1. Zlomek železného nože s částečně zachovanou dřevěnou pochvou, špice a část trnu chybí (10,7 × 1,5 cm) č. P 1236; obr. 117:1.

2. Zlomek nože s trnem a pozůstatky dřeva, špice ulomena (14,4 × 1,7 cm) č. P 1236b; tab. 14:9.

V tmavém zásypu: 10 atypických hradištních střepů č. P 1237–1246; kousky malty č. P 1248; uhlíky č. P 1247.

Stratigrafie. Hrob 117 byl pod destrukční krou kostela; v zásypu hrobové jámy kousky kamene.

HROB 118 (A 13–56); neporušený — obr. 118

Jáma obdélníková se zaoblenými rohy (167 × 55 × 85 cm). Dívka asi 16 let; kostra špatně dochována; orientace JZ–SV; poloha nazznak; dk 124 cm. Bez nálezů.

HROB 119 (A 13–59); neporušený — obr. 119

Obdélná jáma (260 × 90 × 80 cm). Muž 50 let; kostra je poměrně špatně dochována; orientace SZ–JV; poloha nazznak, lebka skloněna na pravý spánek; dk 175 cm. Na zápěstí pravé ruky ležel železný nůž (1).

1. Železný nůž, na trnu a na čepeli zbytky dřevěného obložení (13,2 × 1,5 cm) č. P 1250; obr. 119:1.

V tmavém zásypu: 11 hradištních nezdobených střepů č. P 1251–1261 (tab. A:10); vápenitá malta č. P 1263; mazanice č. P 1262; zlomky zvířecích kostí č. P 1265–1271; škeble č. P 1264.

Stratigrafie. Hrob 119 je překryt hrobem 113.



Obr. 117

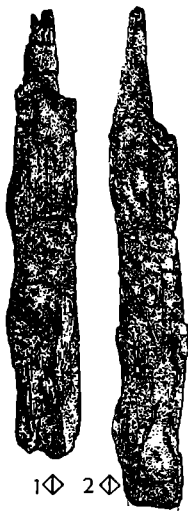

1◇ 2◇



Obr. 118

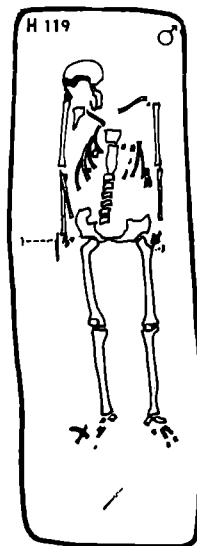

Obr. 119



1◇

HROB 120 (A 12-57); rozrušený — obr. 120, tab. 9 : 2

Jáma obdélného tvaru (220 × 90 × 124 cm). Muž asi 20 let; kostra velmi špatně dochována, v horní polovině rozrušená; orientace JZ-SV; poloha nznak; dk 164 cm. Vlevo od lebky ležela napříč k ose těla břitva (1), při chodidlech ostruhy obrácené hroty k tělu (2-3) (tab. 9 : 2) a u levého kolena průvlečka (4).

1. Železná břitva v plechovém pouzdru lichoběžníkovitého tvaru, čepel rzi spečená s pouzdrém, na pouzdru otisk tkaniny (9,5 × 2,8 cm) č. P 1272; obr. 120 : 1.

2. Ostruha s téměř rovnoběžnými rameny půlkruhovitěho průřezu, ukončenými lopatkovitými ploténkami s dvěma nýtky; bodec je krátký, kruhového průřezu (16,9 × 9 cm) č. P 1274; obr. 120 : 2.

3. Železná ostruha téhož typu, jedno rameno ohnuto (d 15,7 cm) č. P 1273; obr. 120 : 3.

4. Železná třmínkovitá průvlečka obdélného tvaru s horní částí roztepanou (1,9 × 1,4 cm, š štítku 1,1 cm) č. P 1275; obr. 120 : 4.

V tmavém zásypu: 2 hradištní střepey č. P 1276-1277, malta č. P 1278.

Stratigrafie. Hrob 120 ležel pod destrukční krou kostela pod hrobem 91, v němž byla skupina kamenů.

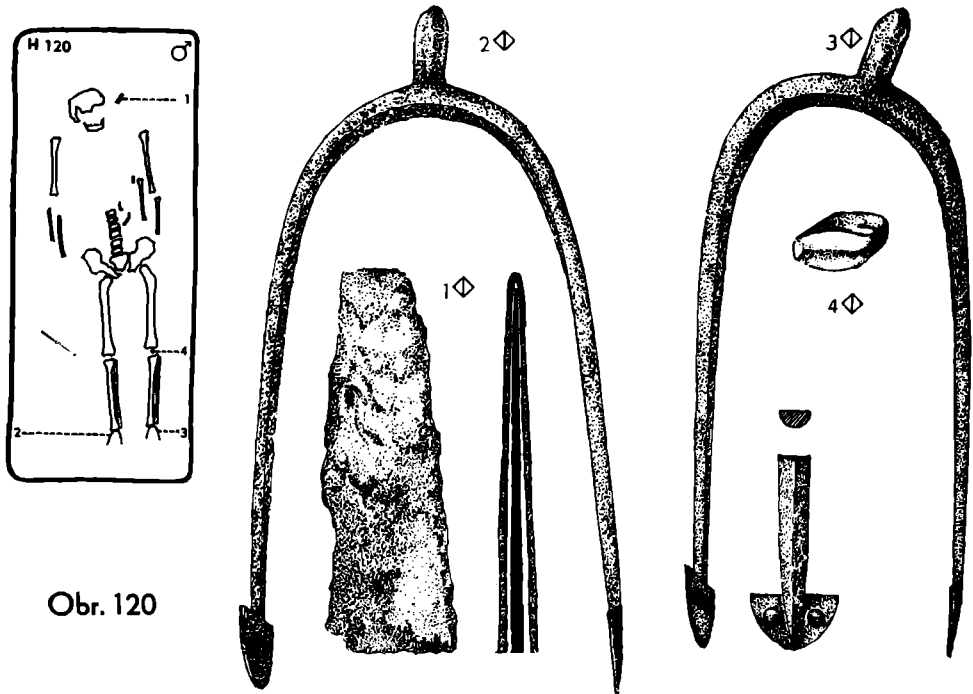

Obr. 120

HROB 121 (A 9-56, A 8-56); rozrušený — obr. 121; tab. 15 : 3

Obdélná jáma s nepravidelnými stěnami a zakulacenými rohy (250 × 80 × 138 cm). U stěny hrobové jámy u nohou byl uložen větší kámen. Muž 30-60 let; kostra bez lebky dobře dochována; nelze určit jakým zásahem byla hlava odstraněna; orientace Z-V; poloha nznak. Bez nálezů.

Stratigrafie. Hrob 121 překrývá zčásti kostru hrobu 243 (nad pravou stranou hrudníku) a překrývá žlab po vnější palisádě.

HROB 122 (A 13—59, A 14—58, A 14—59); neporušený — obr. 122

Jáma v tmavé hlíně nerozlišitelná (? × ? × 65 cm). Žena asi 40 let; kostra velmi dobře dochována; orientace SZ—JV; poloha nznak, lebka na pravém spánku, levé předloktí směřuje do krajiny pánevní; dk 153 cm. Na pravé straně 10—25 cm od čela lebky byly nalezeny dvě náušnice (1—2), u pravého předloktí nožik (3) směřující hrotem k nohám.

1. Bronzová kroužková náušnice na obou koncích odlomená (průměr 1,7 cm) č. P 1279; obr. 122 : 1.

2. Zlomek bronzové kroužkové náušnice (průměr 2,3 cm); č. P 1280; obr. 122 : 2.

3. Železný nožik značně fragmentární (6,2 × 1,4 cm) č. P 1281; obr. 122 : 3.

V zásypu: 14 hradištních stěpů č. P 1282—1295; malta č. P 1297; mazanice č. P 1296; zvířecí kosti č. P 1298—1304.

HROB 123 (A 12—58); rozrušený — obr. 123

Jáma nerozlišitelná, vymezuje ji však kamenné obložení soustavné zvláště u lebky (asi 200 × 80 × 85 cm). Žena asi 40 let; kostra dobře dochována, avšak zčásti se propadala do staršího hrobu; orientace JZ—SV; poloha nznak, lebka na pravém spánku; dk 154 cm. Mezi loktem a tělem byl nožik (1).

1. Železný nožik se zbytky dřevěné pochvy (10,7 × 1,2 cm) č. P 1305; obr. 123 : 1.

V zásypu: 4 hradištní stěpy č. P 1306—1309; větší i drobnější kusy vápnitě malty č. P 1310.

Stratigrafie. Hrob 123 pod silnou destrukcí krou kostela. Po dobrání hlíny v okolí hrobu se ukázalo, že bérkové kosti se propadají asi o 30 cm níže do staršího hrobu 185, nad propadenými bérčí byla v úrovni podloží též skupina žeber. Hrobem 123 byl zčásti narušen hrob 124 a zčásti kůl nad hrobem 185.

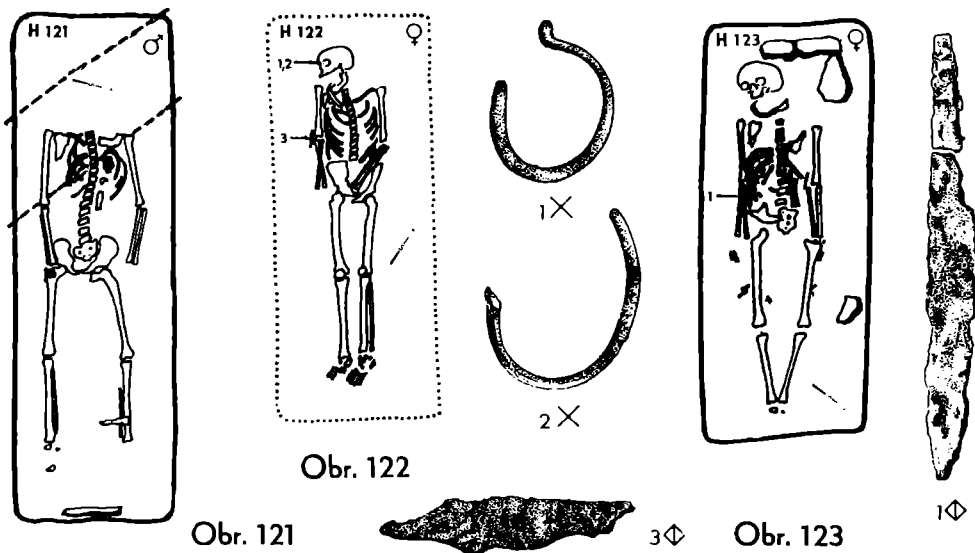

H R O B 124 (A 13—58, A 12—58); rozrušený — obr. 124

Patrně obdélná hrobová jáma (? × 50 × 85 cm). Dítě asi 6 měsíců; kostra špatně dochována, dislokovaná a porušená při rytí mladšího hrobu; zachovala se jen rozdrčená lebka; orientace a poloha neurčitelná. Bez nálezů.

V tmavém zásypu: 2 hradištní střepy č. P 1311—1312; větší kousky bílé vápnité malty č. P 1313; mazanice č. P 1314; zvířecí kosti č. P 1315—1317.

Stratigrafie. Hrob 124 — pod silnou vrstvou destrukce kostela — byl porušen hrobem 125.

H R O B 125 (A 12—58) rozrušený — obr. 125

Obdélná jáma na jižní straně s nejasnými obrysy (115 × 54 × 93 cm). Dítě asi 10 měsíců; z kostry se zachovala jen rozdrčená lebka; orientace JZ—SV; poloha neurčitelná. Bez nálezů.

V zásypu: malý bronzový kroužek s přeloženými konci (průměr 0,8 cm, síla 0,25 cm) č. P 1318.

Stratigrafie. Hrob 125 byl pod destrukční vrstvou kostela a porušil hrob 124.

H R O B 126 (A 12—58); rozrušený — obr. 126

Jáma patrně obdélného tvaru (? × 50 × 80 cm). Dítě asi 6 měsíců; kostra špatně dochována (zachovala se jen rozdrčená lebka, kost levé paže a část žeber); spodní část kostry odstraněna při rytí sondy III; orientace JZ—SV; poloha nznak. Bez nálezů.

Stratigrafie. Hrob 126 byl pod vrstvou destrukce kostela a částečně se stýkal s hrobem 123 níže položeným.



Obr. 124



Obr. 125

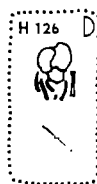

Obr. 126

H R O B 127 (A 13—56); rozrušený — obr. 127, tab. 25 : 4

Obdélná jáma (120 × 55 × 90 cm). Mladší jedinec 10—18 let; pohlaví nezjistitelné, kostra velmi špatně dochována, silně rozrušená druhotným zásahem (jen několik zubů a zlomky dlouhých kostí rozhozené na dně hrobu); orientace JZ—SV; poloha nezjistitelná. U dvou fragmentů dlouhých kostí se našlo: gombík (1), tři korálky (3—5), olověný závěsek (6) a o něco níže náušnice (7); asi uprostřed hrobu párový gombík (2) a těsně při stěně hrobu rozbitá nádoba (8).

1. Masivní téměř dvojkonický stříbrný pozlacený gombík s plasticky vystupujícím rostlinným ornamentem opakujícím se ve třech srdcovitých polích, pozadí je puncováno. Pod ouškem jsou dva kroužky z kulatého drátku a mezi nimi granulovaný drátek (3,3 × 2,6 cm) č. P 1319; obr. 127 : 1, tab. 30 : 1a, 1b, 1c.

2. Párový gombík, avšak ouško je vsazeno do tří kroužků ze zrněk č. P 1320; obr. 127 : 2.

3.—4. Dva korálky lisované na bronzovou trubičku, uvnitř jsou zelenomodré, povrch je hnědý (d 3 cm, 2,7 cm; průměr 1,1 cm, 1,3 cm) č. P 1321—1322; obr. 127 : 3,4, tab. 35 : 10,11.

5. Korálek z taženého skla třikrát příčně členěný, s povrchem stříbřitě a modravě žíhaným, rezesklený (d 1,8 cm, průměr 0,7 cm); č. P 1323; obr. 127 : 5, tab. 35 : 5.

6. Olověný kuličkovitý závěsek, ouško je odlomeno (průměr 0,8 cm) č. P 1325; obr. 127 : 6.

7. Stříbrná náušnice s dutými kuličkami. Horní oblouk je z kulatého drátku, spodní oblouk je čtyřhranný, zdobený 4 přitavenými torďovanými drátky a ukončen dvěma kuličkami;

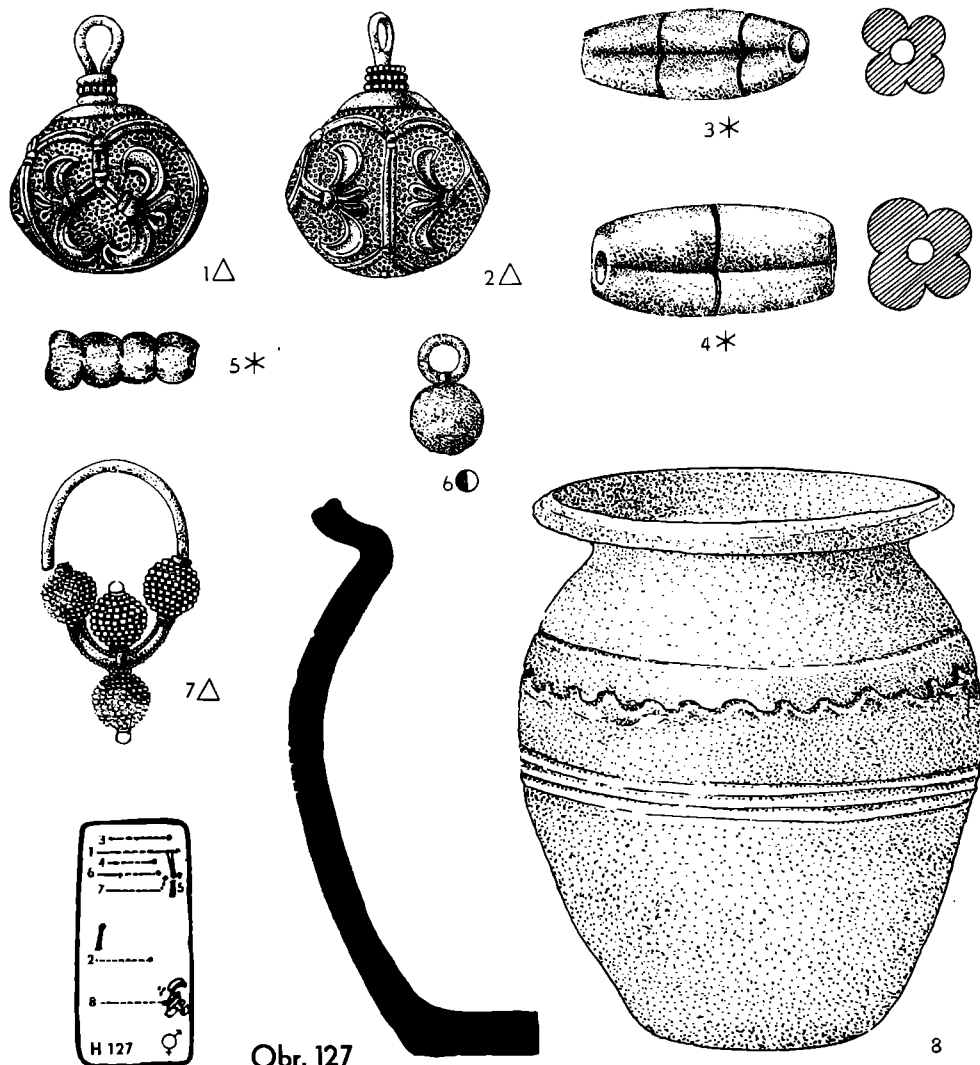

Obr. 127

8

ve středu jsou poutkem připevněny dvě kuličky; kuličky jsou zdobené řadami zrníček vsazenými do kroužků z jemně granulovaného drátku (2,9 × 1,9 cm) č. P 1324; obr. 127:7.

8. Stíhlá hrncovitá nádoba s okrajem silně přehnutým a ostře profilovaným, zdobená pod hrdlem rýhou a na břiše širokou jemnou vlnovkou a třemi vodorovnými rýhami; na kruhu točená, barva tmavě šedá, lom cihlově červený, hlína s příměsí slídy (12,5 × 11,7 cm) č. P 1326; obr. 127:8, tab. 45:6.

Stratigrafie: Hrob 127 ležel těsně podél palisádového žlabu.

HROB 128 (A 10–56, A 10–57); rozrušený — obr. 128

Jáma v tmavé hlíně nerozlišitelná (? × ? × 80 cm). Dítě 6–7 let; kostra velmi špatně dochována a dislokována, ze silně ztrávené kostry se zachovala jen rozdrčená lebka a část rozházených kostí; orientace JZ–SV, poloha nezjistitelná. V místě chodidla byl nalezen gombík (1).

1. Drobný stříbrný gombík, částečně porušený, zdobený rostlinným reliefem rozvrženým do tří polí členěných od sebe sloupečky ze čtyř plastických rýžek dole přecházejících v trojúhelník; ouško je zasazeno do otvoru, který je lemován granulovaným drátkem (2,7 × 1,5 cm) č. P 1339; obr. 128:1, tab. 31:6.

V tmavém záspy: hradištní střepy č. P 1340–1343.

Stratigrafie. Nad hrobem byla 50 cm silná destrukce kamení a malty místy až k podloží. Hrob 128 byl silně rozrušen, jednotlivé kosti nebyly v anatomickém sledu, lebka ležela asi 6 cm nad ostatními kostmi. Porušení hrobu bylo způsobeno druhotným zásahem.

HROB 129 (A 3–52); neporušený — obr. 129

Obdélná jáma (160 × 54 × 60 cm), stěny se svažují šikmo ke dnu. Dítě asi 6 let; kostra dobře dochována, orientace JZ–SV; poloha nznak, lebka na pravém spánku, pravá paže v lokti mírně pokrčena směrem od těla; dk 139 cm. Bez nálezů.

HROB 130 (A 12–60); rozrušený — obr. 130

Jáma obdélníková (160 × 75 × 105 cm). Dítě asi 3 roky; kostra velmi dobře dochována; orientace JZ–SV; poloha nznak, kosti hrudníku dislokovány; dk 102 cm. Bez nálezů.

V tmavém záspy: 4 hradištní střepy č. P 1344–1347; mazanice č. P 1348.



Obr. 128



1 Δ

Obr. 129

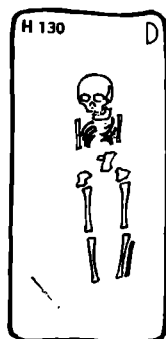

Obr. 130

HROB 131 (A 12-60); rozrušený — obr. 131

Jáma obdélníková (200 × 100 × 110 cm). Dítě asi 7-8 let; kostra velmi špatně dochována (zůstala jen rozdrčená lebka, dlouhé kosti a několik žebér); orientace JZ-SV; poloha nazznak, lebka na pravém spánku, většina kostí je druhotně přemístěna; dk 116 cm. Za lebkou byla nalezena jehlice (1), nad pravým loktem zlomek železného nože (2), podél levé ruky dva nože snad v jedné pochvě (3-4) a na prstě levé ruky prsten (5).

1. Bronzová pozlacená menší jehlice s hlavičkou, kterou tvoří dutý elipsoid ovinutý po obvodu granulovaným drátkem (d 4,3 cm) č. P 1349; obr. 131:1, tab. 34:13.

2. Část čepele železného nože (4,3 × 1 cm) č. P 1350; obr. 131:2.

3. Železný nožík, trn chybí (7,5 × 1 cm) č. P 1352; obr. 131:3.

4. Železný nožík s ulomeným trnem a se zbytky dřevěné pochvy (9,9 × 1 cm) č. P 1351; obr. 131:4.

5. Prsten z bronzového plechu s dvěma rýhami a přeloženými konci (průměr 1,7 cm, š 0,6 cm, síla 0,1 cm) č. P 1353; obr. 131:5, tab. 34:2a, 2b.

V tmavém zásypu: 11 hradištních střepů č. P 1354-1364, tab. C:16; kousek kamene s přilnutou maltou č. P 1365; zvířecí kosti č. P 1366-1367.

Stratigrafie. Hrob 131 v dosahu destrukční kry kostela leží asi 20 cm pod hrobem 132.

HROB 132 (A 12-60); rozrušený — obr. 132

Jáma nerozlišitelná (? × ? × 90 cm). Dítě asi dva roky; orientace JZ-SV; kostra je špatně dochovaná; poloha nazznak, kosti silně dislokovány, lebka převrácená a rozdrčená. Bez nálezů.

Stratigrafie. Hrob 132 pod destrukční krou ležel částečně nad hrobem 169 a 131 tak, že kostra hrobu 132 ležela nad nohama kostry hrobu 131.

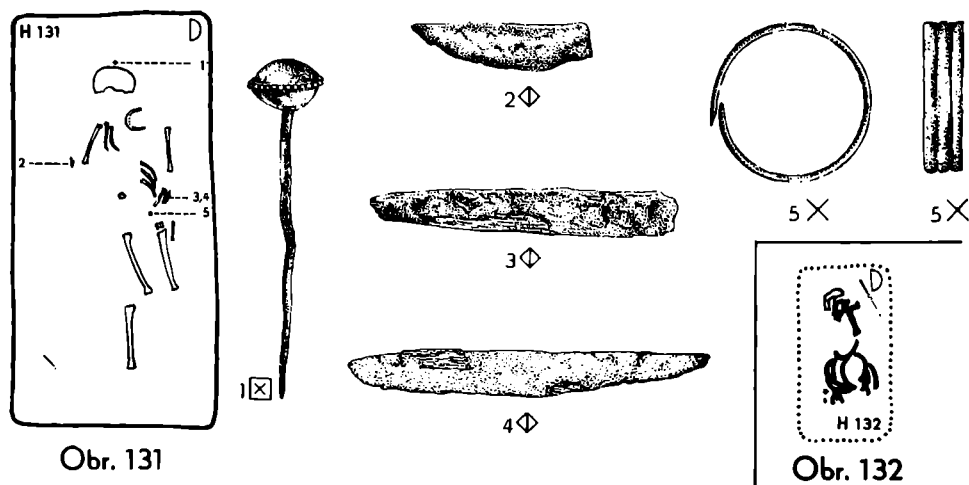

HROB 133 (A 12-60); neporušený — obr. 133

Obdélná jáma (240 × 93 × 130 cm). Muž 40-60 let; kostra dobře dochována; orientace JZ-SV; poloha nazznak, lebka na pravém spánku, pravá ruka

směřuje do krajiny pánevní, pravá kost lýtková v druhotné poloze dk 171 cm. Bez nálezů.

V tmavém zásypu: kousek pazourku č. P 1368; dva zlomky železného předmětu č. P 1369 až 1370; 3 hradištní střepy č. P 1371–1373; kousky mazanice č. P 1374; zlomky zvířecích kostí č. P 1375–1376.

Stratigrafie. Hrobová jáma 133 v dosahu destrukce kostela se stýká s hrobovou jámou 176.

HROB 134 (A 10–56); rozrušený — obr. 134

Jáma obdélníková (224 × 80 × 138 cm), na dně hrobu obrysy rakve (200 × 41 cm) o čemž svědčí i nález skoby. U lebky byl obrys rakve nejasný, což by nasvědčovalo tomu, že hrob byl sekundárně otevřen. Žena asi 60 let; kostra velmi špatně dochována (z kostry se zachovaly dlouhé kosti, zbytky pánevních kostí a páteře); orientace JZ–SV; poloha nznak, lebka druhotně obrácená, avšak dolní čelist v původní poloze, chodidla přes sebe; dk 170 cm. Po obou vnitřních stranách mandibuly bylo nalezeno po zlomku náušnice (1–2), na vnitřní straně předloktí železný nůž (3), v zásypu nalezena poškozená jehla (4) a u nohou skoba (5).

1. Poškozená stříbrná náušnice hrozničková z hraněného drátku, spodní oblouk je ozdoben 4 řadami zrn, mezi nimiž byly nataveny granulované drátky, uvnitř na spodním oblouku je zachován věneček, na kterém byl původně upevněn hrozniček (1,9 × 1,2 cm) č. P 1379; obr. 134 : 1.

2. Fragment párové stříbrné hrozničkové náušnice, na spodu oblouku je zbytek třířádeho šesstizrného hrozničku; měly tedy náušnice oboustranný hrozniček (1,2 × 1,2 cm) č. P 1380; obr. 134 : 2.

3. Bronzová dlouhá jehla s odlomeným ouškem (d 3,6 cm) č. P 1381; obr. 134 : 3.

4. Železný nůž se zbytky dřeva na trnu (12,8 × 1,1 cm); č. P 1378; obr. 134 : 4.

5. Železná skoba z rakve s otisky dřeva (6,1 × 4,2 cm), č. P 1377; obr. 134 : 5.

V tmavém zásypu: 3 nezdobené hradištní střepy č. P 1382–1384; plochý kus mazanice č. P 1385; kusy omítky.

Stratigrafie. Narušení rakve v místech lebky, omítka v zásypu a zvrácená lebka nasvědčují, že hrob byl druhotně otevřen.

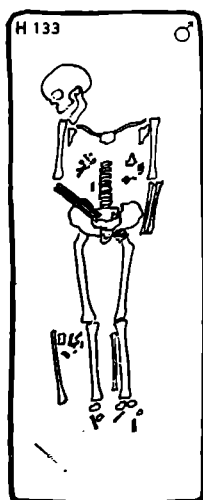

Obr. 133

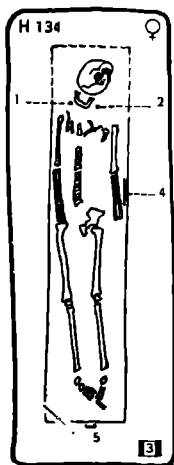

Obr. 134

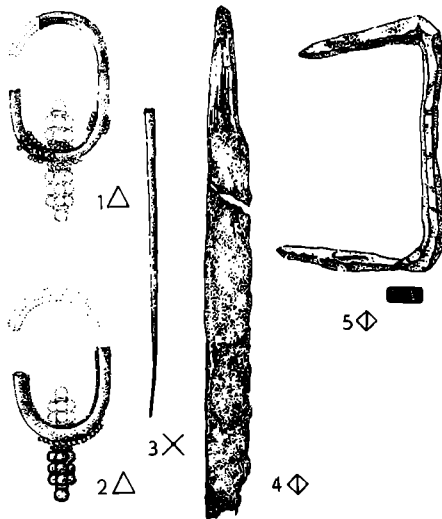

Obdélníková jáma (205 × 85 × 90 cm). Žena asi 22 let; kostra špatně dochována; orientace JZ-SV; poloha naznak; dk 154 cm. U obou spánků nalezeno po čtyřech stříbrných náušnicích (3-10), pod bradou fragmentární stříbrný gombík (1) a jiný párový gombík při pravé straně hrudníku asi uprostřed (2).

1. Stříbrný gombík členěný po obvodě klikatkovitě uspořádanými dvojitými listami, čímž je gombík rozvržen na 3 horní plochy a tři spodní, které jsou vyplněny reliéfní výzdobou rostlinného ornamentu; spodní a horní vrchlík gombíku je zdoben šestícípou hvězdíci, která je vyplněna plnými a puncovanými ploškami, poutko s ouškem je upevněno dvěma granulovanými kroužky; gombík je částečně porušený (3,9 × 3,1 cm) č. P 1394; obr. 135: 1.



1△



2△

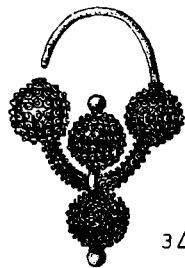

3△



4△



5△

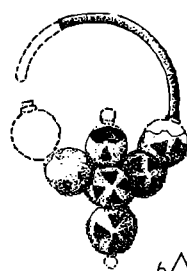

6△



7△

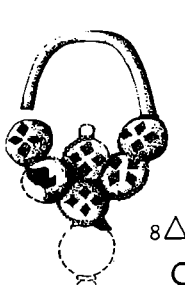

8△

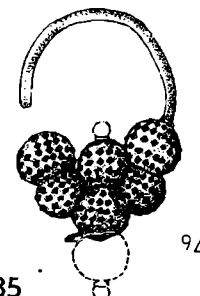

9△

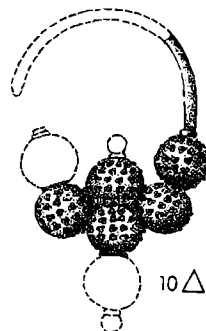

10△

Obr. 135

2. Párový stříbrný gombík, zhotovený stejnou technikou výzdoby i provedením č. P 1394; obr. 135 : 2, tab. 29 : 4a, 4b, 4c.

3.-4. Dvě párové stříbrné náušnice se 4 dutými kuličkami, zdobenými po celém povrchu výraznou granulací, zrna jsou zapuštěna do malých drátkových kroužků; vnitřní kuličky jsou na vrcholu ukončeny větším zrníčkem; jedna náušnice je částečně fragmentární (2,8 × 2,2 cm) č. P 1386-1387; obr. 135 : 3,4, tab. 28 : 1.

5.-7. Tři stříbrné náušnice se 7 kuličkami, které jsou zdobené soustavami jemných granulek sestavených do skupin 4 trojúhelníků s vrcholy k sobě do kříže; dvě vnitřní koncové kuličky jsou ukončeny větším zrníčkem (3,3 × 2 cm) č. P 1388-1390; obr. 135 : 5-7, tab. 28 : 3.

8. Fragmentární stříbrná náušnice se 7 kuličkami, jemná granulace povrchu kuliček je uspořádána do skupin 4 kosočtverečků, dvě vnitřní koncové kuličky jsou ukončeny větším zrníčkem (3 × 2 cm) č. P 1391; obr. 135 : 8.

9. Fragmentární stříbrná náušnice se 7 kuličkami zdobenými na povrchu skupinkami jemných granulek tvořících kosočtverečky, rekonstruována (původní velikost asi 3,5 × 2 cm) č. P 1392, obr. 135 : 9, tab. 28 : 2.

10. Fragmentární stříbrná náušnice se 7 kuličkami zdobenými na povrchu pyramidkami ze 4 granulek (původní velikost asi 3,7 × 2,4 cm) č. P 1393; obr. 135 : 10.

V zásypu: 4 hradištní střepy č. P 1396-1397.

Stratigrafie. Hrob 135 v dosahu destrukční kry překrýval částečně hroby 24, 161 a 159.

HROB 136 (A 12-60, A 12-59); rozrušený — obr. 136, tab. 25 : 3

Hrobová jáma zhruba obdélníková (170 × 70 × 123 cm), asi 80 cm nad lebkou byla vrstva velkých plochých kamenů z destrukce kostela přesahujících 40-50 cm na obě strany jámy. Dívka asi 6 let; orientace JZ-SV; poloha nezjistitelná; kostra špatně dochována (pouze část ztrávené a rozdrcené lebky a zuby, též v zásypu zjištěny kousky lebky a kostí). Kolem dolní čelisti byly

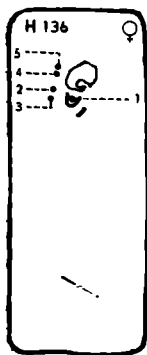

Obr. 136

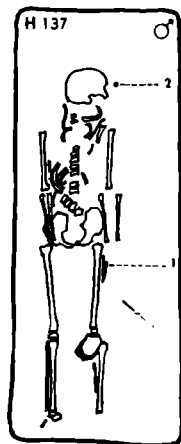
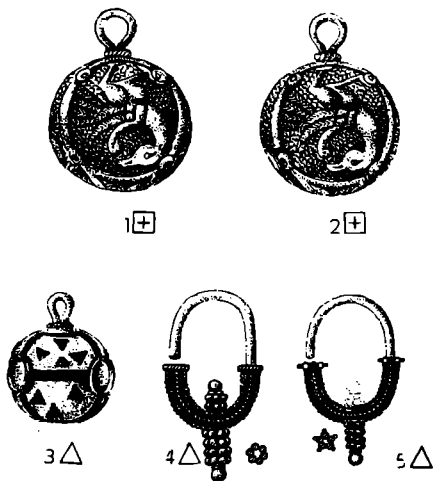

Obr. 137

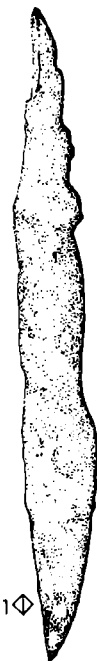

1◇

trojúhelníkovitě rozmístěny 2 pozlacené (1–2) a jeden stříbrný gombík (3), na pravé straně lebky dvě stříbrné náušnice (4–5).

1.–2. Dva párové měděné pozlacené gombíky, jejichž plocha je plastickými proužky rozdělena na tři kruhová pole, která se dotýkají a na pólech tvoří sférické trojúhelníky, v jednom z nich je stylisován trojlístek, v druhém je zasazeno ouško vnutité tordovaným drátkem. Pole mají pozadí puncováno půlobloučky, z něhož reliefně vystupuje stylisovaný pták s hlavičkou obrácenou dozadu ($2,2 \times 2$ cm) č. P 1398–1399; obr. 136 : 1,2, tab. 32 : 3a, 3b, 3c.

3. Malý stříbrný gombík rozdělený trojitými proužky granulace na 6 polí, které jsou ve spodní polovině ve vrcholech ukončena 4 skleněnými modrými očky v kroužcích po obvodu granulovanými. Zachovala se jen dvě očka. Uvnitř horních trojúhelníkovitých polí je po 4 trojúhelníčích z makové granulace, tvořících maltézský kříž; spodní jsou zdobeny třemi trojúhelníčky ($1,8 \times 1,3$ cm) č. P 1400; obr. 136 : 3, tab. 33 : 8.

4. Stříbrná hrozníčková náušnice z kulatého drátku. Spodní oblouk ukončený šestizrnými uzličky je zdoben 4 řadami drobné granulace, mezi nimiž jsou 4 řady jemné granulovaného drátku; uprostřed oblouku je oboustranný šestizrný hrozníček nahore dvouřadý, dole čtyřřadý, ukončený na vrcholech zrníčkem v kroužku z granulovaného drátku ($2,3 \times 1,2$ cm) č. P 1401; obr. 136 : 4, tab. 27 : 20.

5. Stříbrná náušnice (částečně porušená) obdobná předcházející, avšak na horní části hrozníčku je na každé zrno přiletováno drobné zrníčko ($2 \times 1,3$ cm) č. P 1402; obr. 136 : 5.

V tmavém zásepku: 12 hradištních střepů č. P 1403–1411; lidské kosti (kousky lebky a dlouhých kostí) a zvířecí kosti č. P 1415–1419; uhlík č. P 1412; kusy malty č. P 1413; mazanice č. P 1414; škeble č. P 1420.

Stratigrafie. Hrob při průčelní zdi kostela pod silnou vrstvou destrukce. Byl patrně sekundárně otevřen a kostra tím byla rozrušena (kousky lebky a dlouhých kostí v zásepku).

HROB 137 (A 12–59, A 13–59); rozrušený — obr. 137

Obdélníková jáma ($212 \times 80 \times 105$ cm). Muž asi 20 let; kostra poměrně dobře dochovaná; orientace JZ–SV; poloha naznak, lebka na levém spánku, kosti druhotně dislokovány (hlavně žebra a některé obratle, holenní kosti odsunuta kamenem); dk 170 cm. Podél horní části levé kosti stehenní ležel železný nůž (1), vlevo od lebky větší střep (2).

1. Dlouhý železný nůž ($16 \times 1,6$ cm) č. P 1421; obr. 137 : 1.

2. Cihlově červený střep zdobený vodorovnými rýhami a čtyřnásobnými vlnicemi; v hlíně jemná a hrubší zrnka písku a slídy, uvnitř stopy po modelaci prsty ($8,6 \times 8,5$ cm) č. P 1422.

V tmavém zásepku: 8 hradištních zdobených i nezdobených střepů č. P 1423–1430; větší kusy malty č. P 1431; mazanice č. P 1432.

Stratigrafie. Hrob při průčelní zdi kostela pod destrukcí. Podle posunutí kostí lze soudit, že hrob byl sekundárně otevřen.

HROB 138 (A 12–60); rozrušený — obr. 138

Patrně obdélná hrobová jáma ($180 \times 80 \times 115$ cm). Chlapec asi 14 let; kostra poměrně dobře dochovaná; orientace JZ–SV; poloha naznak, lebka na pravém spánku, pravé předloktí položeno v krajině pánevní, levá paže a kosti levé poloviny hrudníku posunuty z původní polohy asi 10 cm výše kostry; dk 140 cm. U chodidel ostruhy (1–2) a zbytky dvou přezek s průvlečkami (3–4), z nichž jedna byla zcela fragmentární a zbytky drobných nákonců (tvar neurčitelný).

1.–2. Dvě menší masivní železné ostruhy s dlouhými bodci při vrcholu rozšířenými, s rameny půlkruhovitěho průřezu a lopatkovitými ploténkami hvězdicovitě zakončenými se třemi nýty (d 13 cm, d bodce 3,2 cm); č. P 1434–1435; obr. 138 : 1,2, tab. 38 : 10a, 10b.

3. Železná přezka s oválným rámečkem, s trnem a plechovou dvojitou týlní destičkou, v níž je zachycena průvlečka třmínkovitého tvaru (d 3,6 cm, v průvlečky 1,8 cm) č. P 1436; obr. 138 : 3, tab. 43 : 10.

4. Amorfní zbytky druhé přezky s oválným rámečkem a se zbytky průvlečky č. P 1437.

V tmavém zásypu: 9 hradištních zdobených i nezdobených stěpů č. P 1438–1446; zvířecí kosti č. P 1448; uhlíky č. P 1447.

Stratigrafie. Pod destrukcí kostela hrobová jáma 138 se částečně dotýká hrobové jámy 133. Kostra byla částečně porušena při hloubení hrobu 139.

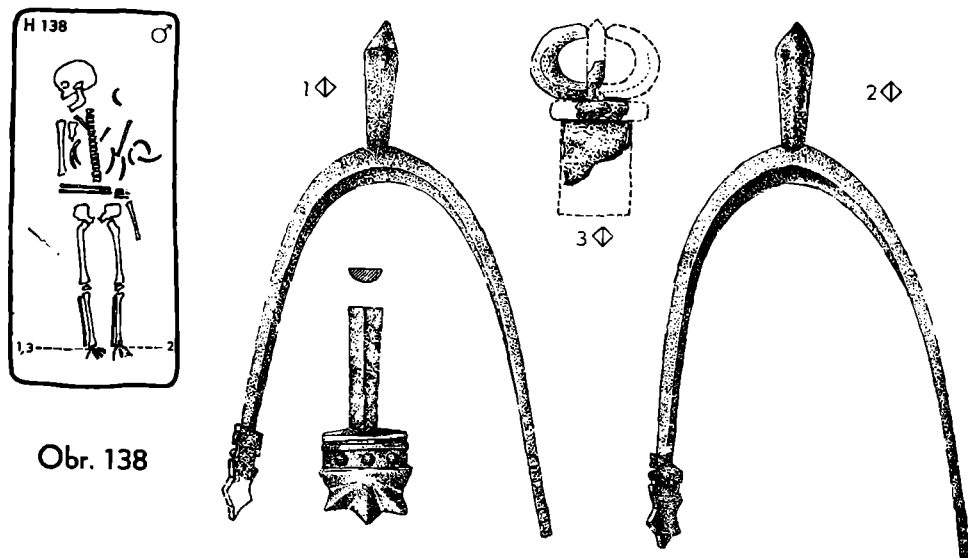

Obr. 138

HROB 139 (A 12–60); neporušený — obr. 139

Obdélníková jáma v nohách nerozlišitelná (asi 130 × 57 × 110 cm), po levé straně lebky menší kámen. Dítě asi 6 let; kostra poměrně dobře dochována; orientace JZ–SV; poloha nznak; dk 90 cm. Po obou stranách lebky po dvou bronzových kroužkových náušnicích (1–4), vždy po jedné větší a menší.

1.–4. Čtyři bronzové kroužkové náušnice z tenkého kulatého drátu a s konci, které se dotýkají nebo překrývají (průměr od 1,4–1,9 cm) č. P 1449–1452; obr. 139 : 1–4.

V tmavém zásypu: drobné nezdobené i zdobené stěpy č. P 1454.

Stratigrafie. Hrob 139 při okraji destrukční kry porušil částečně kostru v hrobě 138.

HROB 140 (A 12–60); rozrušený — obr. 140

Obdélná jáma (235 × 90 × 105 cm). Muž asi 40 let; kostra velmi dobře dochována; orientace JZ–SV; poloha nznak, žebra dislokována; dk 181 cm. Pod pravou částí dolní čelisti nalezen železný nůž (1).

1. Železný nůž se zbytky dřevěné pochvy obalené plátnem (15,8 × 1,7 cm) č. P 1455; obr. 140 : 1.

V tmavém zásypu: 10 hradištních stěpů č. P 1456–1465; lidské a zvířecí kosti č. P 1466 až 1467.

Stratigrafie. Hrob 140 pod vrstvou destrukční kry ležel asi 25 cm pod hrobem 104.



Obr. 139

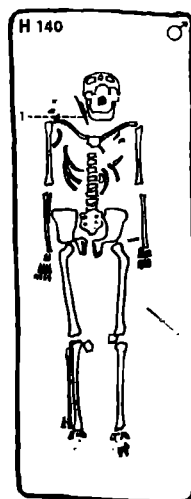
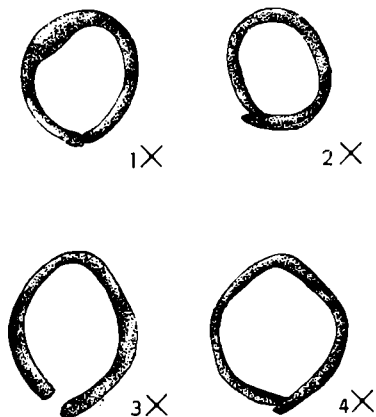

Obr. 140



HROB 141 (A 11–57); rozrušený — obr. 141, tab. 23 : 3

Obdélníková jáma (165 × 54 × 115 cm). Dítě 3–4 roky; kostra je poměrně dobře dochována; orientace JZ–SV; poloha nznak, lebka na levém spánku, některé kosti (levá kost lýtková, pravá kost stehenní, pánevní kosti a j.) druhotně dislokovány; dk 92 cm. Na prsou u klíčních kostí na obou stranách po dvou gombících, vždy jeden větší a níže jeden menší (1–4), podél horní části pravé kosti stehenní ležel nožík (5), směřující hrotem k chodidlům.



Obr. 141

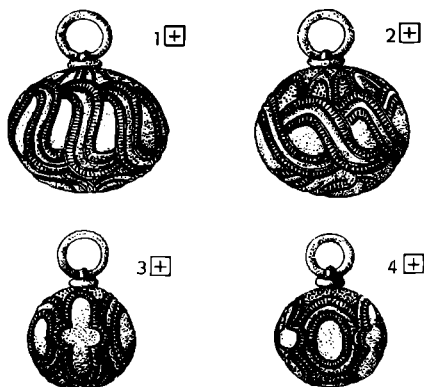

5◇

1. Měděný silně pozlacený gombík zdobený geometrickým ornamentem pletencovým. Vypouklé plošky jsou hladké, podklad je částečně puncovaný ($2,3 \times 2$ cm) č. P 1468, obr. 141: 1, tab. 33: 10a, 10b, 10c.

2. Párový gombík s pletencovým ornamentem, avšak poněkud odlišné stylisace ($2,3 \times 2$ cm) č. P 1469; obr. 141: 2.

3. Meziří silně pozlacený gombík s neuměle rytou geometrickou výzdobou, která sestává ze tří nepravidelných křížových útvarů, mezi nimiž jsou vystouplé oválné plošky; oba útvary jsou orámovány rýhovanými pásky ($2 \times 1,4$ cm) č. P 1470; obr. 141: 3, tab. 33: 7a, 7b, 7c.

4. Párový gombík, který však má v puncovaném pozadí spodní části křížek ($2 \times 1,4$ cm) č. P 1471; obr. 141: 4.

5. Železný nožik se silně zrezivělým ostřím a trnem a se stopami dřeva ($7,8 \times 1$ cm) č. P 1472; obr. 141: 5.

V tmavém zásypu: 3 hradištní nezdobené střepy č. P 1473–1475; zvířecí kosti č. P 1476 až 1477.

Stratigrafie. Hrob 141 je mladší než hrob 148, který leží těsně vlevo a níže, aniž hrob 141 porušil. Vně stěny hrobu bylo v nohách asi 30 cm nade dnem několik kamenů, zřejmě z destrukční vrstvy, která byla nad hrobem.

HROB 142 (A 12–56, A 12–57); rozrušený — obr. 142

Obdélná jáma se zaoblenými rohy a nerovným dnem ($230 \times 100 \times 117$ cm). U lebky jsou symetricky po obou stranách jakoby dvě jamky po kůlech. Muž asi 50 let; kostra poměrně dobře dochovaná, chybějí však žebra a páteř, asi důsledek sekundárního otevření hrobu; orientace JZ–SV; poloha nznak, levé předloktí směřuje do krajiny pánevní, dlaň pravé ruky je položena přes horní část stehenní kosti; dk 165 cm. U chodidel silně rzi poškozzené ostruhy (1–2), na dně hrobu nalezen větší železný nůž (3).

1.–2. Dvě fragmentární ostruhy s mírně parabolickými páskovými rameny a s krátkými zašpičatělými bodci, pásková ramena jsou asi ve středu mírně vykrojena; na ramenech zachovány kusy kůže (d 12 cm, š ramen asi 1,5 cm, d bodce 1,9 cm) č. P 1478a–1478b; obr. 142: 1–2.

3. Zlomek železného nože ($7,9 \times 2$ cm) č. P 1479; obr. 142: 3.

V tmavém zásypu: 5 hradištních nezdobených střepů č. P 1480–1484; zlomky zvířecích kostí č. P 1485–1488.

Stratigrafie. Hrob 142 byl v dosahu destrukční kry kostela.

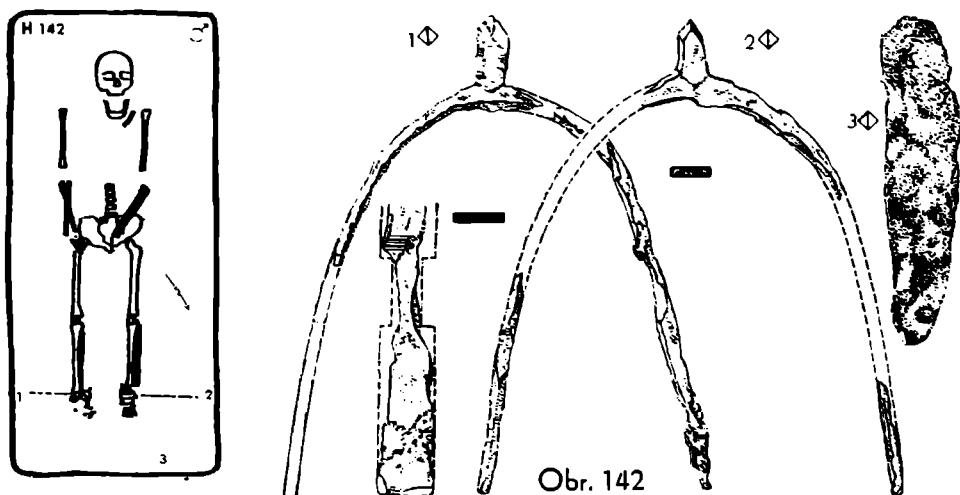

Obr. 142

HROB 143 (A 12–57); rozrušený — obr. 143

Původně se rýsovaly jámy hrobů 90 a 143 jako jediná téměř čtvercová tmavě odlišitelná skvrna, nad její SZ části ležel hrob 86. Hrob 90 se pak po probrání této skvrny do hloubky 10 cm rýsoval jako úzká jáma ležící na úhlopříčce této skvrny. Současně se jihozápadně od hrobu 90 objevila rozdrčená lebka hrobu 143. Po odstranění hlíny pod hrobem 86 se objevil prostor, v němž byl uložen hrob 143. Obdélná jáma (139 × 62 × 79 cm), její jihovýchodní stěna je vymezena negativně hrobem 90. Dítě asi 2 roky; kostra velmi špatně dochována (jen rozdrčená lebka); orientace JZ–SV; poloha nejzjistitelná. V místě břišní krajiny nalezen železný nůž (1).

1. Železný nožík s poškozeným hrotem a uraženým trnem a pozůstatky dřevěné pochvy (6,8 × 1,1 cm) č. P 1489; obr. 143:1.

V tmavém zásypu: 4 hradištní střepy č. P 1490–1493; zvířecí kosti č. P 1494–1497.

Stratigrafie. Hrob 143 — pod destrukcí kostela — ležel vedle hrobu 90 pod hrobem 86.

HROB 144 (A 12–57, A 12–58); neporušený — obr. 144

Jáma obdélníková (190 × 70 × 106 cm). Muž 30–40 let; kostra dobře dochována; orientace JZ–SV; poloha nznak, pravé předloktí směřuje do krajiny pánevní; dk 160 cm. Bez nálezů.

V tmavém zásypu: 7 hradištních střepů č. P 1498–1504; mazanice č. P 1505; dva kousky malty č. P 1506.

Stratigrafie. Hrob 144 pod silnou destrukcí krou ležel těsně vedle základů kostelní lodi. Základ je v tomto místě úplně vybrán. Hrob 144 překrývá hrob 188.

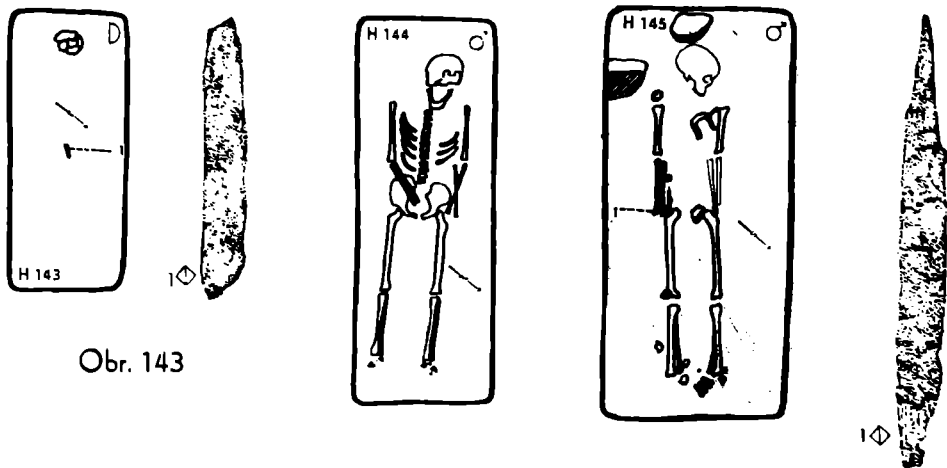

Obr. 143

Obr. 144

Obr. 145

HROB 145 (A 11–57); rozrušený — obr. 145

Obdélná jáma (195 × 54 × 94 cm). Muž 50–60 l; kostra špatně dochována; orientace JZ–SV; poloha nznak, lebka na levém spánku, po její pravé straně dva kameny, kosti hrudníku silně dislokovány (dolní čelist, obratle aj.); dk 150 cm. U pravé ruky vedle hlavice stehenní kosti nůž (1).

1. Železný nůž (11,3 × 1,1 cm) č. P 1508; obr. 145:1.

V tmavém zásypu: kousky malty; struska č. P 1509.

Stratigrafie. Hrob 145 ležel pod destrukční krou těsně u základů kostelní lodi, zčásti nad hrobem 188 a zčásti nad hrobem 246.

HROB 146 (A 13–59); neporušený — obr. 146

Obdélná jáma (210 × 110 × 130 cm); asi 80 cm nad lebku skupina velkých kamenů, zřejmě z destrukční vrstvy; dno poněkud zaobleno. Muž 30–40 let; kostra velmi dobře dochována; orientace JZ–SV; poloha nznak, lebka stočena k levému rameni, pravé předloktí spočívá v krajíně břišní, avšak pravá kost vřetení je posunuta z původní polohy a leží na páteři; dk 170 cm. V břišní krajíně železný nůž (1).

1. Železný nůž s úzkou čepelí a pozůstatky dřevěné pochvy (12 × 1,2 cm) č. P 1510; obr. 146:1.

V zásypu: 26 hradištních střepů č. P 1511–1536; kousky vápnité malty č. P 1537; mazanice č. P 1538; zvířecí zuby a kosti č. P 1539–1544.

Stratigrafie. Hrob 146 — pod silnou destrukční vrstvou — ležel těsně u průčelní stěny chrámové lodi a překrýval hrob 196.

HROB 147 (A 13–59); neporušený — — obr. 147, tab. 13:1

Obdélníková jáma se zešíkmenými stěnami (155 × 83 × 120 cm); zřetelné stopy úzké rakve. Chlapec 6–7 let; kostra je špatně dochována; orientace JZ–SV; poloha nznak, lebka na pravém spánku; dk 97 cm. U pravého kolena byla přezka (1), u levého kolena další přezka s průvlečkou (2) a sekyra ležící ostrím od těla tak, že topůrko směřovalo k levé ruce (4), vně levého chodidla rovnoběžně s osou těla ležel nůž směřující hrotem k hlavě (3).

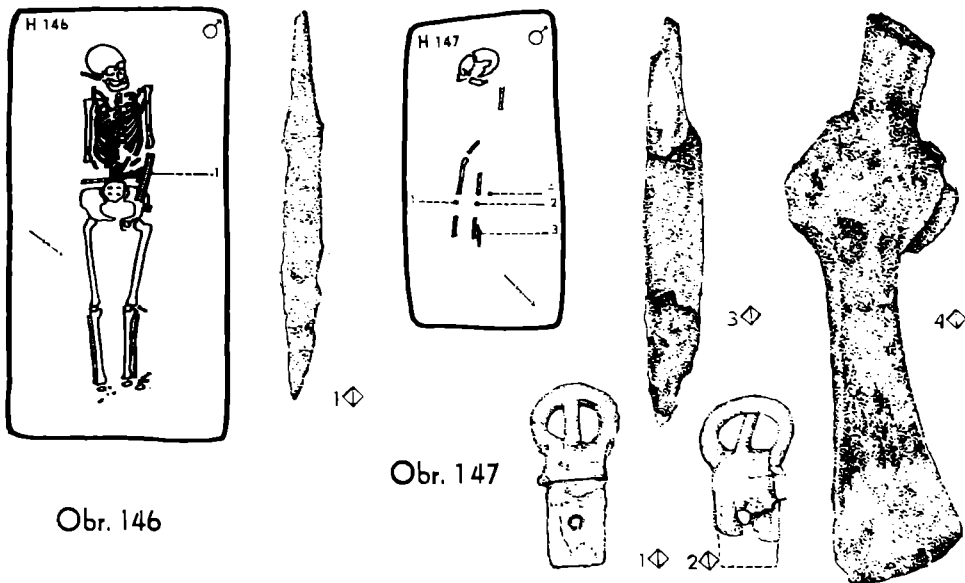

Obr. 146

Obr. 147

1. Oválná železná přezka s plechovou týlní destičkou v které je zachycen zlomek průvlečky. Na horní ploše rámečku a na spodní straně týlní destičky přilnuta rzi prostoupená látka (4,3 × 2,2 cm) č. P 1546; obr. 147 : 1.

2. Přezka analogická k předešlé s týlní destičkou z větší části odlomenou (na spodní straně je otisk plátna) a zlomek průvlečky (d 3,5 cm) č. P 1545; obr. 147 : 2.

3. Železný nůž se zbytky železné plechové pochvy a dřevěné rukojeti (d 9,5 cm) č. P 1548; obr. 147 : 3.

4. Železná sekera s rovnoměrně se zúžujícím tělem, krátkými zaoblenými ostny u násadního otvoru a s delším tělem kruhového průřezu; v násadním otvoru zbytky dřevěného topírka (d 14 cm, š ostří 3,5) č. P 1547; obr. 147 : 4, tab. 37 : 2.

V tmavém zásypu: 8 drobných hradištních střepů č. P 1549—1556; zvířecí kosti č. P 1561; zuby č. P 1557—1560.

Stratigrafie. Hrob 147 ležel těsně při průčelní stěně kostela pod destrukční krou.

HROB 148 (A 11—57, A 12—57); neporušený — obr. 148, tab. 22 : 1.

Obdélníková jáma (220 × 70 × 126 cm). Muž 40—60 let; kostra špatně dochována; orientace JZ—SV; poloha nznak, paže směřují do krajiny pánevní, levá kost lýtková posunuta s levou kostí stehenní rovnoběžně; dk 180 cm. Za lebkou byl nalezen nůž (1), pod hlavici pravé kosti stehenní další nůž (2) směřující hrotem šikmo k tělu, u chodidel ostruhy (3—4) a železná přezka (5), přes pravé chodidlo byla položena sekera (6), jejíž toporo směřovalo k pravé ruce (tab. 22 : 2).

1. Železný nůž s rýhou na čepeli a se stopami dřevěné pochvy (15,4 × 1,7 cm) č. P 1562; obr. 148 : 1, tab. 40 : 9.

2. Železný nůž se zbytky kožené pochvy a se zbytky dřeva na trnu po rukojeti (13,7 × 1,8 cm) č. P 1563; obr. 148 : 2.

3—4. Dvě železné ostruhy s rameny slabě rozevřenými půlkruhovitěho průřezu a ukončené lopatkovitými ploténkami se 2 nýty, poměrně krátký bodec je zdoben 2 rýhami (d 15,7 cm, d bodce 1,8 cm) č. P 1564—1565; obr. 148:3—4, tab. 38:4a, 4b.

5. Oválná železná přezka s týlní obdélníkovou destičkou a průvlečkou se širokým oválným štítkem; zachována část femene a přilnuté kousky hrubé látky (d 4,2 cm, š. rámečku 2,7 cm, v 1,8 cm), průvlečka (2,4 × 1,7 × 1,6 cm) č. P 1566.

6. Železná sekera s obloukovitým ostřím s vykrojenou bradou, se silným krčkem, s krátkými ostny při násadním otvoru a krátkým tělem obdélníkového průřezu. Otvor je téměř kruhovitý se zbytky dřeva po topírku (d 15 cm, š ostří 6 cm, otvor 2 × 1,8 cm) č. P 1567; obr. 148 : 6, tab. 37 : 6.

V tmavém zásypu: 12 drobných nezdobených hradištních střepů č. P 1569—1580; několik kusů bílé vápnité malty č. P 1581; zvířecí kosti č. P 1582—1585; uhlíky č. P 1586.

Stratigrafie. Hrob 148 — pod destrukcí kostela — překrývá žlábek po vnitřní palisádě; je částečně překryt hrobem 141, který leží asi o 15 cm výše.

HROB 149 (A 10—56); neporušený — obr. 149

Jáma mírně lichoběžníkovitá (200 × 85 × 120 cm). Žena 20—40 let; kostra velmi špatně dochována; orientace JZ—SV; poloha nznak, levá paže pokrčena v lokti tak, že prsty leží v levé polovině pánevní krajiny; dk 146 cm. Bez nálezů.

V tmavém zásypu: 10 drobných hradištních střepů č. P 1587—1596, tab. A : 5; bílá vápnitá malta č. P 1598; zlomek zvířecí kosti č. P 1597; mazanice č. P 1599.

Stratigrafie. Hrob 149 částečně překrývá hrob 82; oba hroby jsou pod destrukční krou kostela.

HROB 150 (A 10—56); rozrušený — obr. 150

Obdélná hrobová jáma (220 × 80 × 140 cm). Muž asi 20 let; kostra dobře dochována; orientace JZ—SV; poloha nznak, lebka na levém spánku, levé

předloktí v pánvi, kosti hrudníku dislokovány; dk 177 cm. U pravé klíční kosti
 nožik (1).

1. Malý železný nožik (8,2 × 0,8 cm) č. P 1600; obr. 150 : 1.

V tmavém zásepku: 7 hradištních stěpů č. P 1601–1607; omítka č. P 1609; zvířecí zuby
 a jiné kosti č. P 1610–1611; uhlíky č. P 1612.

Stratigrafie. Hrob 150 prosekl dětský hrob 182, takže část kostí z dětského hrobu
 se dostala do zásepku hrobové jámy 150.

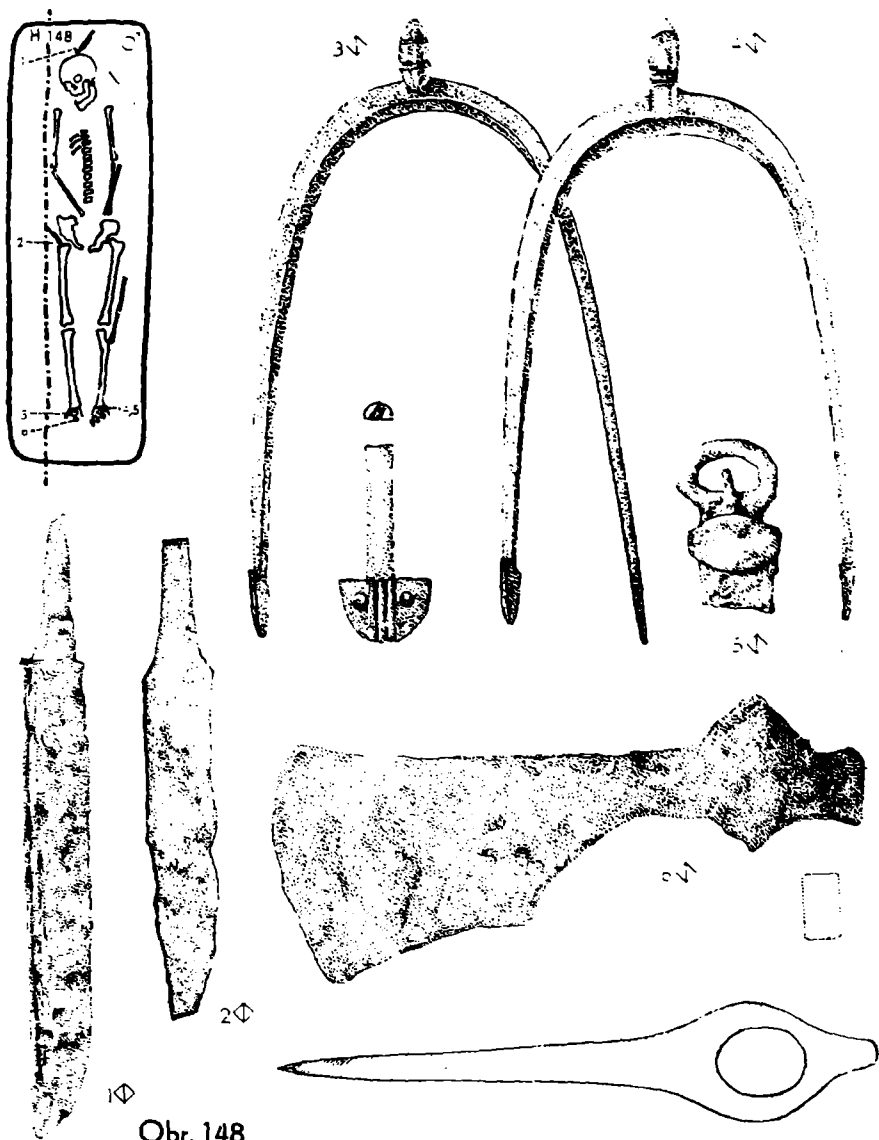

Obr. 148



Obr. 149

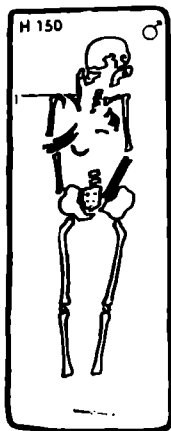

Obr. 150

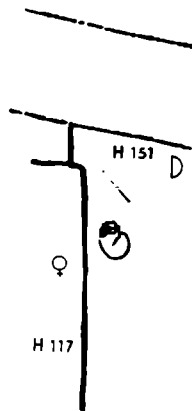

Obr. 151

HROB 151 (A 13–59, A 13–58); rozrušený — obr. 151

Jáma nejasných obrysů (? × ? × 127) patrná jen v jihovýchodním a jihozápadním okraji. Dítě 16–20 měsíců; kostra špatně dochována, lebka na levém spánku; orientace JZ–SV, poloha nezjistitelná. Bez nálezů.

V tmavém zásypu: 3 hradištní nezdobné střepy č. P 1614–1616; malta č. P 1617; kousek železného plechu č. P 1613.

Stratigrafie. Hrob 151 — pod destrukcí kostela — ležel mezi hroby 147 a 117 při jihozápadním rohu nartexu kostela a částečně překrýval žlábek po vnitřní palisádě.

HROB 152 (A 12–56, A 12–57); neporušený — obr. 152, tab. 24 : 4

Jáma nejasných obrysů (asi 210 × 80 × 102 cm). Žena 20–30 let; kostra špatně dochována; orientace JZ–SV; poloha nznak, lebka na pravém spánku; dk 165 cm. V zásypu před čelem lebky byl pásek bronzového plechu (1), na pravé straně křížové kosti byly na sobě položeny dvě zlaté náušnice (2–3) do sebe zaklesnuté.

1. Pásek z bronzového plechu (asi čelenka), opatřený na jednom konci dvěma otvory, na druhém porušeném konci byly patrně také dva otvory. Plech je zdoben na obvodu vybíjenými body, středem se táhne pás vybíjených koleček obklopených kruhem tepaných bodů (5,6 × 1,2 cm) č. P 1620; obr. 152 : 1, tab. 34 : 12.

2. Zlatá náušnice z kulatého drátku se 7 košíčky z torďovaného drátku, závěsové košíčky mají na koncích kroužky z torďovaného drátku a pyramidku ze 4 zrn (2,2 × 1,5 cm) č. P 1618; obr. 152 : 2, tab. 28 : 9.

3. Zlatá náušnice se 7 košíčky obdobného typu, závěsové košíčky jsou však ukončeny větším zrnem v kroužku (1,9 × 1,5 cm) č. P 1619; obr. č. P 1619; obr. 152 : 3.

V tmavém zásypu: 7 drobných hradištních střepeů č. P 1621–1627; kousky malty č. P 1628; zvířecí zub č. P 1629.

Stratigrafie. Jáma hrobu 152 splyvala s jámou hrobu 88 a překrývala hrob 184.

HROB 153 (A 11–56); rozrušený — obr. 153

Jáma v tmavé humusovité hlíně nerozlišitelná (? × ? × 118 cm). Lebka byla asi 20 cm výše než kostra. Dívka asi 8 let; kostra je dobře dochována;

orientace JZ—SV; poloha naznak, lebka na levém spánku, dolní čelist pod týlem; dk 105 cm. Vlevo před čelem a u levého ramene leželo po náušnici: stříbrná (1) a bronzová pozlacená (3); při prosívání záspy nalezeny k nim párové (2, 4).

1. Stříbrná hrozníčková náušnice z hraněného drátku, jejíž spodní oblouk je ukončen granulovými uzlíčky a oboustranným šestizrným hrozníčkem nahoře dvouřadým, dole třířadým, ukončeným větším zrnem v kroužku (1,9 × 1,2 cm) č. P 1630 a; obr. 153: 1.

2. Párová stříbrná hrozníčková náušnice, spodní hrozníček je dole porušen (1,4 × 1,2 cm) č. P 1630 b; obr. 153: 2.

3. Bronzová pozlacená hrozníčková náušnice z hraněného drátku. Spodní oblouk je ukončen drátěnými uzlíčky a oboustranným šestizrným hrozníčkem zavěšeným na poutku, nahoře dvouřadým, dole třířadým, zakončeným na obou koncích zrnem (v 2,3 cm) č. P 1631 a; obr. 153: 3.

4. Náušnice téhož typu, hrozníček je však sedmizrný (v 2,2 cm) č. P 1631 b; obr. 153: 4.

V tmavém záspy: 7 drobných hradištních stěpů č. P 1632—1639; velké kusy bílé vápnité malty č. P 1640.

Stratigrafie. Posunutá a výše než kostra položená lebka dosvědčuje, že hrob byl zřejmě druhotně otevřen. Hrob leží těsně podél vnitřního palisádového příkopu. Při SZ okraji hrobu 153 ležela lebka hrobu 164.

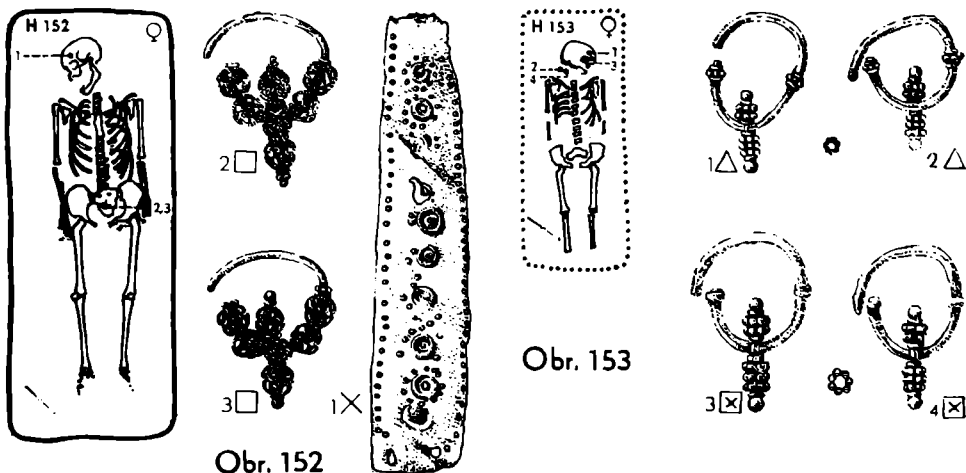

Obr. 152

Obr. 153

H R O B 154 (A 11—57); neporušený — obr. 154, tab. 22 : 3

Obdélníková jáma (asi 225 × 75 × 140 cm), na dně hrobové jámy byla rakev, jejíž rozměry nebyly dobře rozlišitelné, avšak svědčí o ní též nález tří skob. Muž 40—60 let; kostra velmi špatně dochována; orientace JZ—SV; poloha naznak, lebka nakloněna na levý spánek; dk 174 cm. Při levém boku nalezena břitva (1), těsně u ní rozmáčknutá kostěná zděř (2), souběžně s horní částí levé kosti stehenní ležely dva nože (3—4), u levého kolena sekyra (5), jejíž topůrko směřovalo k ruce a bylo zakončeno asi kostěnou zděří, u chodidel pár železných ostruh (6—7), kromě toho nalezeny pozůstatky dvou železných přezek a průvleček (8—9), a na okraji jámy po pravé straně lebky nalezeny tři skoby (10—12).

1. Železná břitva v železném lichoběžníkovitém pouzdru; na konci, kde se břitva otvírala, je úzká objímka (10,8 × 2,2 — 3,4 × 1,2 cm) č. P 1645; obr. 154 : 1.

2. Kostěná trubičkovitá zděř, tenkostěnná, deformovaná, fragmentární, nezdobená (d 5,1 cm)
č. P 1646; obr. 154:2.

3-4. Dva železné nože původně v jedné dřevěné pochvě potažené kůží. Delší železný nůž má na zbytku trnu nýt pro upevnění střenky (16,3 X 1,7 cm) č. P 1648; obr. 154:3. Druhý, kratší nůž je obdobného typu (13, X 1,5 cm) č. P 1647; obr. 154:4.

5. Železná sekyra (šířičina) s výrazně protáhlou bradou, tělem téměř kruhového průřezu

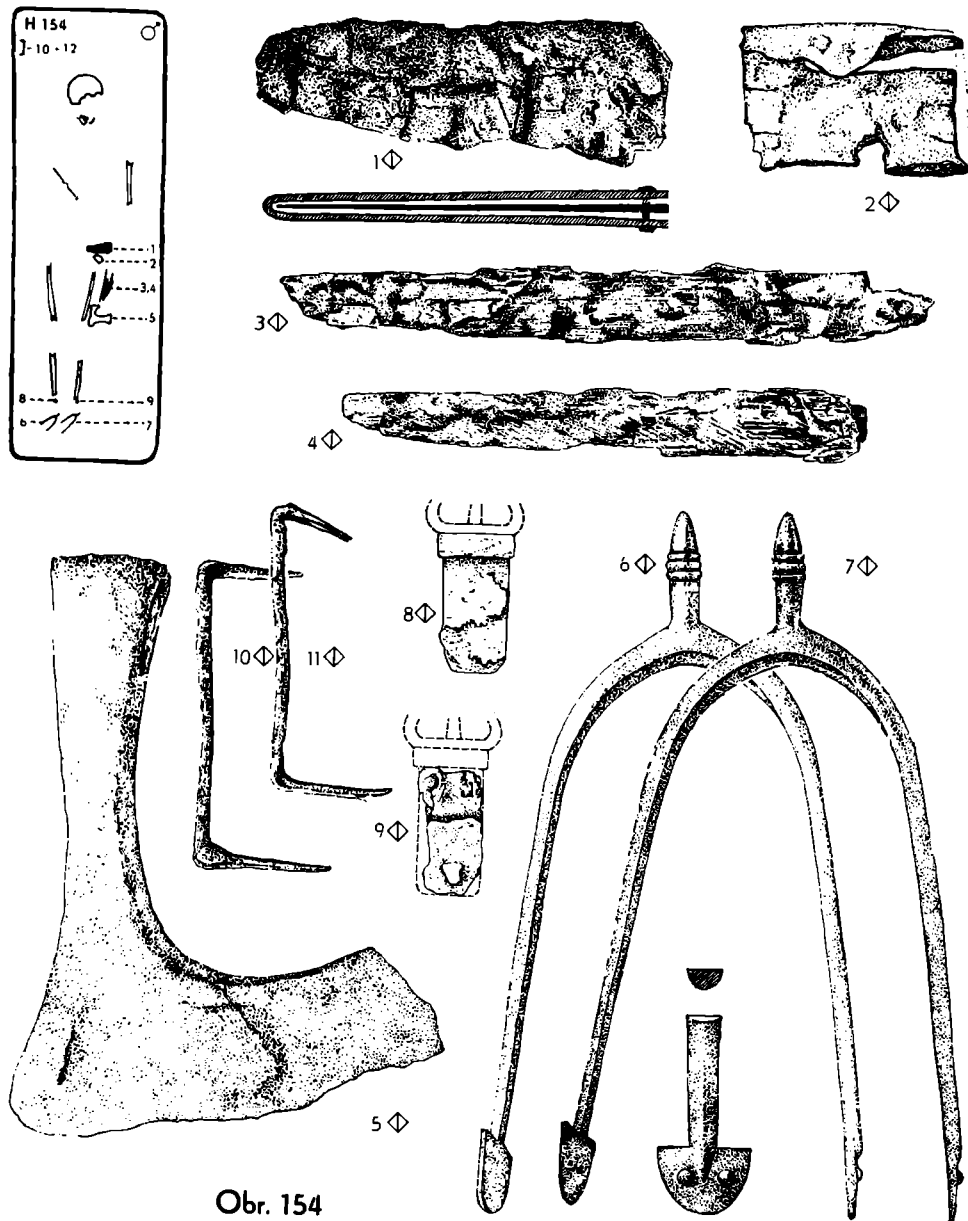

Obr. 154

a s kulatým násadním otvorem (d 14,5 cm, d ostří 11 cm, průměr otvoru 3 cm) č. P 1649; obr. 154:5, tab. 37:7.

6—7. Dvě železné ostruhy s rameny mírně rozevřenými, půlkruhovitěho průřezu, s delšími bodci a lopatkovitými ploténkami s dvěma nýty; bodce jsou zdobené 3 rýhami (17,5 × 9,8 cm, d bodce 2,8 cm) č. P 1650—1651; obr. 154:6,7; tab. 38:2a, 2b.

8—9. Dvě železné přezky s průvlečkami: z jedné dochována obdélníková destička s průvlečkou a úzkým štítkem, rámeček přezky chybí (3,8 × 2 cm) č. P 1642; obr. 154:8; z druhé přezky zachována jen zlomky destičky č. P 1643—4; obr. 154:9.

10—11. Dvě železné skoby se zbytky dřeva na hrotech (d 7,7 cm a 7,1 cm) č. P 1641/1—2; obr. 154:10—11.

12. Třetí skoba v amorfních kouscích č. P 1641/3.

V tmavém zásepku: 12 hradištních střepů č. P 1652—1663; zvířecí kosti č. P 1665—1670; čtneť kusy malty č. P 1664; amorfní rohovec č. P 1671.

Stratigrafie. Hrob 154 — pod vrstvou destrukce — leží podél severozápadní zdi lodi kostela a překrývá částečně jihozápadním rohem hrob 246.

H R O B 155 (A 11—60); neporušený — obr. 155

Obdélníková jáma (146 × 70 × 95 cm). Dítě asi 4 roky; kostra špatně dochována; orientace Z—V; poloha nznak; dk 91 cm. Bez nálezů.

V zásepku: 9 drobných hradištních střepů č. P 1672—1680; dva zlomky zvířecích kostí č. P 1682—1683; drobné kousky vápnité malty č. P 1681; uhlíky 1684.

Stratigrafie. Hrob 155 — pod vrstvou destrukce — ležel částečně nad hrobem 169 a překrývá žlábek po vnitřní palisádě.

H R O B 156 (A 11—60); rozrušený — obr. 156

Obdélná jáma (240 × 80 × 105 cm) s kamenem u pravého chodidla. Muž asi 20 let; kostra velmi dobře dochována; orientace JZ—SV; poloha nznak, lebka poněkud nakloněna vpravo, pravé předloktí a levá dlaň v krajíně břišní, klíční kost a tři žebra dislokovány k levé straně hrobu. Mezi stehenními kostmi nad koleny nalezeno železné nákončí (1), pod pravým kolenem z vnější strany zbytky železné přezky s průvlečkou (2), u chodidel železné ostruhy (3—4).

1. Železné nákončí se třemi nýty v tuzovaném žlábkú (2,8 × 1,6 cm) č. P 1685; obr. 156:1.

2. Zlomek přezky, zachovaná týlní destička a část průvlečky (d 2,5 cm) č. P 1686; obr. 156:2.

3. Železná ostruha s krátkými mírně parabolicky rozevřenými rameny a s ploténkami ukončenými třemi obloučky a 3 nýty v tuzovaném žlábkú (d 14 cm, d bodce 2,9 cm) č. P 1687; obr. 156:3, tab. 39:1a, 1b.

4. Párová ostruha, část jednoho ramene strávená rzi č. P 1688; obr. 156:4.

V tmavém zásepku: 14 hradištních střepů č. P 1689—1702; kousky malty č. P 1703; zlomky zvířecích kostí č. P 1704—1706.

Stratigrafie. Hrob 156 — pod vrstvou destrukce — je částečně překryt hrobem 191.

H R O B 157 (A 11—60); rozrušený — obr. 157

Obdélná jáma (160 × 75 × 96 cm); pod lebku a u chodidel menší pískovcové kameny. Dítě asi 7 let; kostra špatně dochována; orientace JZ—SV; poloha nznak, lebka rozdrčená, chybí kosti paží a hrudníku; dk 106 cm. Bez nálezů.

V zásepku: 14 hradištních střepů č. P 1708—1722, tab. B:9; zvířecí kosti a zuby č. P 1723—1727; uhlíky č. P 1728 a hliněný tyglík (1).

Miniaturní tyglík kuželovitěho tvaru; je vyroben z jemně zrnitého materiálu na lomu do černa vypáleného, povrch je pokryt jemným šedivým povlakem místy sloupaným (2,8 × 3,3 cm) síla stěny 0,9 cm, č. P 1707; tab. 47:4.

Stratigrafie. Hrobová jáma překrývala žlábek po vnitřní palisádě.



Obr. 155

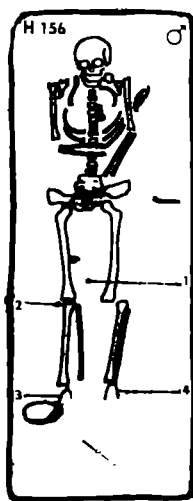

Obr. 156



Obr. 157

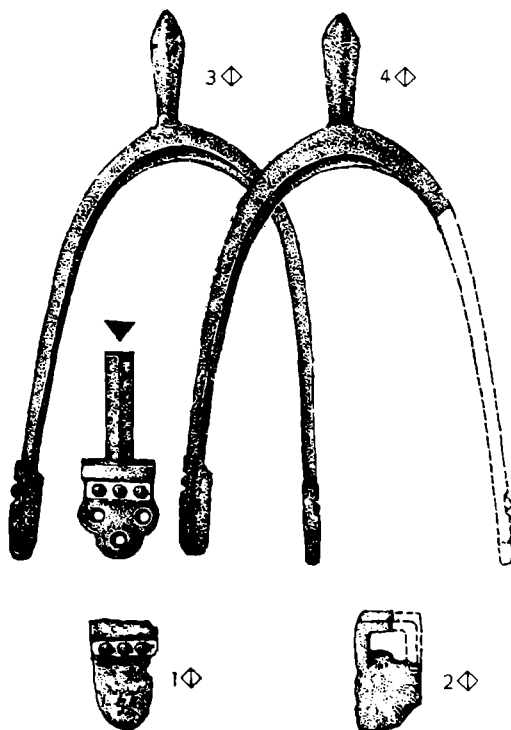

HROB 158 (A 11–60, A 10–60); neporušený — obr. 158, tab. 24 : 2

Obdélníková jáma (220 × 100 × 146 cm). Při dnu se tmavším zbarvením odlišovala rakev (205 × 53 cm). Žena asi 20–25 let; kostra poměrně dobře dochována; orientace JZ–SV; poloha nznak, lebka mírně nakloněna vpravo; dk 156 cm. Na článku pravé ruky byl nalezen prsten (1), mezi koleny v tmavé humusovité hlíně asi zbytek plátěného nebo koženého váčku, v němž byl sluk šperků (tab. 24 : 2) : dvě košíčkovité náušnice (2–3), dva pozlacené gombíky (4–5), dva stříbrné gombíky (6–7) a 4 ploténkové náušnice s řetízky (8–11).

1. Bronzový masivní pozlacený prsten s rostlinným ornamentem. V rozšířené horní části bylo zasazeno modré oválné skleněné očko (2,7 × 2,2 cm) č. P 1729; obr. 158 : 1, tab. 34 : 6.

2–3. Dvě stříbrné náušnice s 11 košíčky z tordovaného drátku; košíčky nahoře, dole a ve středu po obou stranách jsou ukončeny větším zrnkem v kroužku z granulovaného drátku (3,9 × 1,8 cm) č. P 1734–1735; obr. 158 : 2, 3, tab. 28 : 7.

4–5. Dva měděné pozlacené gombíky, jejich povrch je rozdělen sloupky a arkádami ve tři pole, na jejichž puncovaném pozadí jsou hladké palmety (3 × 2,5 cm) č. P 1732–1733; obr. 158 : 4, 5, tab. 31 : 7a, 7b, 7c.

6–7. Dva stříbrné párové gombíky s povrchem pokrytým připájenými pukličkami obepnutými kroužky granulace a zdobenými 4 trojúhelníky z makové granulace sestavenými do tvaru maltézského kříže (3,5 × 3 cm) č. P 1730–1731; obr. 158 : 6, 7, tab. 32 : 5.

8–11. Čtyři stříbrné náušnice s řetízky. Horní oblouk je ukončen dvěma odlévanými kuličkami, na něž navazuje obdélná ploténka na jedné straně zdobená na obvodu třemi drátky (krajní granulované, prostřední hladký); vnitřní plocha ploténky je zdobena 6 trojúhelníčky granulace ve dvou řadách. Na spodu ploténky je 7 otvorů lemovaných hladkým drátkem, v nichž je na

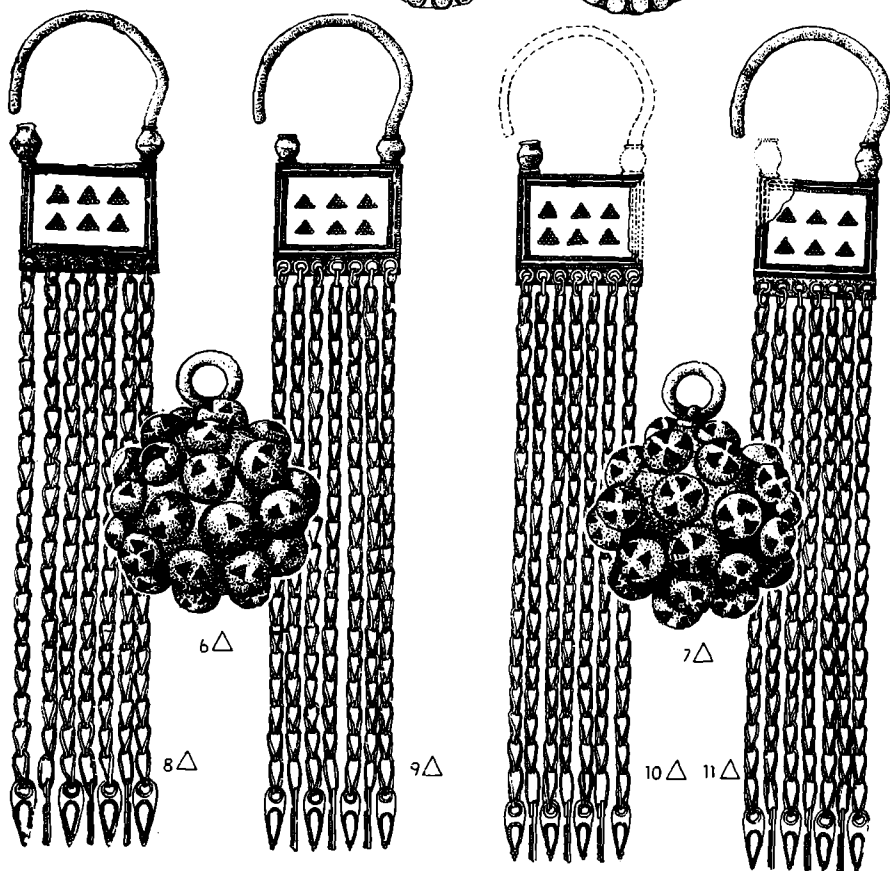
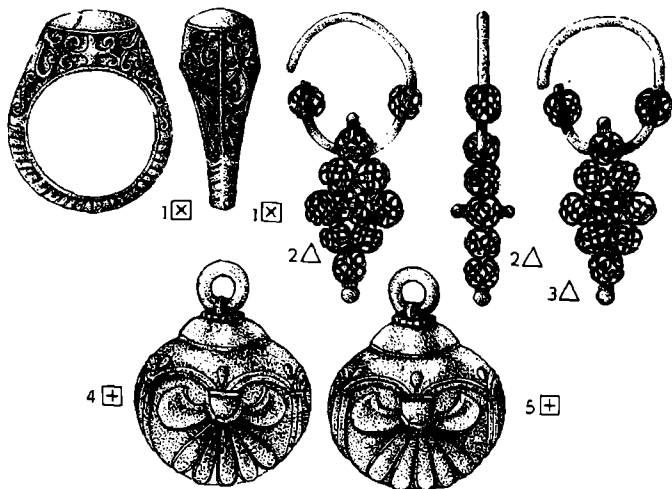
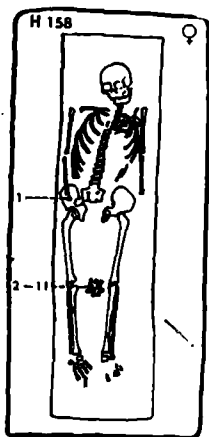

Obr. 158

kroužcích zavěšeno 7 dlouhých řetízků, ukončených lístkovými závěskami zdobenými po obvodu granulovaným drátkem; většina řetízků byla rozrušena korozí (11,2 × 1,7 cm) č. P 1736—1739; obr. 158: 8—11, tab. 28: 14.

V tmavém zásypu: 16 drobných atypických hradištních zdobených i nezdobených střepů č. P 1740—1755; mazanice č. P 1757, malta č. P 1756.

Stratigrafie. Těsně k jihovýchodní straně hrobu 158, který je při okraji destrukční kry, přiléhá hrob 192.

HROB 159 (A 11—60); rozrušený — obr. 159

Obdélná jáma (140 × 60 × 100 cm). Dítě asi 5 let; kostra velmi špatně dochovaná (jen rozdrčená lebka); orientace JZ—SV. Asi 20 cm za lebku nalezen pozlacený gombík (1) a v zásypu hrobu 161 nebo 163 zjištěn druhý gombík párový (2); je dokladem druhotného otevření hrobu. V místě levého předloktí ležely dva nože (3—4) přiložené těsně k sobě v dřevěné pochvě, hroty směřují k chodidlům; pod noži a po obou stranách kolem nich se zachovaly na ploše asi 30 cm² zbytky zlatých nitěk (5).

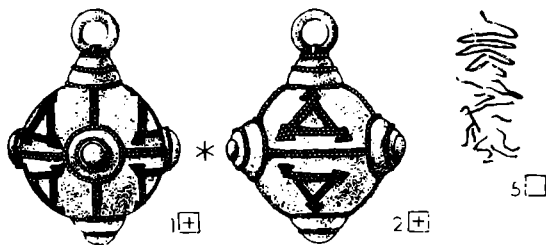

Obr. 159

Obr. 160

1—2. Dva měděné silně pozlacené párové gombíky rozdelené dvojími pásky granulace podélníkového a rovnoběžkového směru v 6 trojúhelníkových polí. Ve vrcholech těchto trojúhelníků jsou 4 vypouklé kruhové plošky obtočené granulací a v nich jsou zasazena modrá sklíčka. Nahore v páté vyvýšené plošce je zasazeno ouško. V polích jsou trojúhelníky z dvojími pásků z granulace a na jejich vrcholech opět menší trojúhelníčky (2,7 × 2,1 cm) č. P 1758 a, b; obr. 159: 1, 2, tab. 33: 6a, 6b, 6c.

3. Železný nůž ve zlomcích se zbytky po dřevěné pochvě (12,5 × 1,5 cm) č. P 1761; obr. 159: 3.

4. Železný nůž rzi značně poškozený, z větší části krytý pozůstatky dřevěné pochvy, na trnu nože jsou zbytky kůže (12,7 × 1,4 cm) č. P 1760; obr. 159: 4.

5. Zlaté velmi jemné nitky, jimiž byla patrně prošívána nějaká tkanina č. P 1759; obr. 159: 5.

V tmavém zásypu: 12 drobných nezdobených hradištních střepů č. P 1762—1773; zvířecí žebro a jiné kosti č. 1774—1778.

Stratigrafie. Hrob 159 byl částečně překryt hrobem 135 a patrně též hrobem 161.

H R O B 160 (A 11—60); rozrušený — obr. 160

Obrys jámy v černé humusovité hlíně nejspolehlivě (? × ? × 40 cm). Dítě asi 8 měsíců; z kostry se dochovala jen rozsedlá lebka, obrácená původně obličejovou částí k severovýchodu; orientace asi JZ—SV.; poloha nejspolehlivě. Bez nálezů.

Stratigrafie. Hrob 160 ležel při jihovýchodním okraji hrobové jámy 159 v úrovni podloží.

H R O B 161 (A 11—60); rozrušený — obr. 161

Obrys jámy v černé humusovité hlíně nejspolehlivě (? × ? × 40 cm). Dítě asi 1 rok; z kostry se dochovala jen rozsedlá neúplná lebka; orientace a poloha neurčitelné. Bez nálezů.

Stratigrafie. Hrob 161 ležel v úrovni podloží, patrně zčásti nad hroby 159 a 163.

H R O B 162 (A 11—60); rozrušený — obr. 162

Tvar jámy v černé humusovité hlíně nerozlišitelný (? × ? × 40 cm). Dítě 2—3 roky, z dislokované kostry se zachovala jen rozsedlá neúplná lebka obrácená obličejovou částí k východu; orientace a poloha neurčitelná. Bez nálezů.

H R O B 163 (A 11—60); rozrušený — obr. 163

Obdélná jáma (137 × 64 × 119 cm). Chlapec 12—14 roků; kostra velmi špatně dochována, druhotně dislokována, kosti shrnuty do SV části hrobu (zvrácená lebka, při ní 4 dlouhé kosti); orientace asi JZ—SV, poloha neurčitelná. V zásypu mezi kostmi nalezeny zlomky přezek a průvleček (4—8), 2 nákončí (9—10) a zlomky železného předmětu (11). V severovýchodní části jámy ostruhy (1—2) a za nimi železný nůž (3).

Při prosívání hlíny z hrobu nalezen pozlacený gombík, který je zcela totožný s gombíkem z hrobu 159 a je dokladem, že oba tyto hroby byly druhotně otevřeny snad současně (obr. 159 : 2). Gombík zařazen k hrobu 159.

1—2. Dvě silně poškozené železné ostruhy s masivními rameny půlkruhovitěho průřezu, téměř rovnoběžnými, ukončenými lopatkovitými plotnkami asi se dvěma nýty, bodec jen nepatrně zachován; povrch je místy pokryt otisky tkaniny (d 14 cm) č. P 1785—1786; obr. 163:1,2.

3. Fragment železného nože se zbytky dřevěné pochvy (9,5 × 1,2 cm) č. P 1787; obr. 163 : 3.

4—7. Čtyři fragmentární přezky stejného typu s oválným rámečkem, plechovou týlní destičkou a průvlečkou, z nichž se u dvou zachovaly zlomky průvleček (d 3,6 cm, 2,7 cm, 3,7 cm) č. P 1779—1781; obr. 163 : 4, 5, 6, tab. 43 : 11. Ze čtvrté přezky zachována jen část týlní destičky č. P 1782 a zlomek železně třmínkovité průvlečky, horní část je roztepána do oválu (š 2,1 cm) č. P 1783, obr. 163 : 7.

8—9. Dvě železná jazykovitá nákončí, která zřejmě ukončovala řeménky přezek; na jednom rzí přichycen kousek kůže (d 2,7 cm; 2,8 cm) č. P 1783—1784; obr. 163 : 8,9.

10. 12 drobných amorfních zlomků ze železných předmětů, některé s otisky tkaniny č. P 1809/1—12.

V tmavém zásypu: 14 hradištních zdobených i nezdobených střepů č. P 1788—1801; kousky mazanice č. P 1802; zlomky zvířecích kostí č. P 1803—1808.

Stratigrafie. Hrob 163 je starší než hrob 135, který ležel o něco výše a jehož levá spodní končetina kostry zasahovala do hrobové jámy 163.

H R O B 164 (A 11—56); rozrušený — obr. 164

Asi 15 cm od levého loktu kostry hrobu 153 zjištěna v hloubce 45 cm dislokovaná fragmentární lebka bez dalších kostí; dítě asi 8 měsíců; orientace a poloha nejspolehlivě. Bez nálezů.

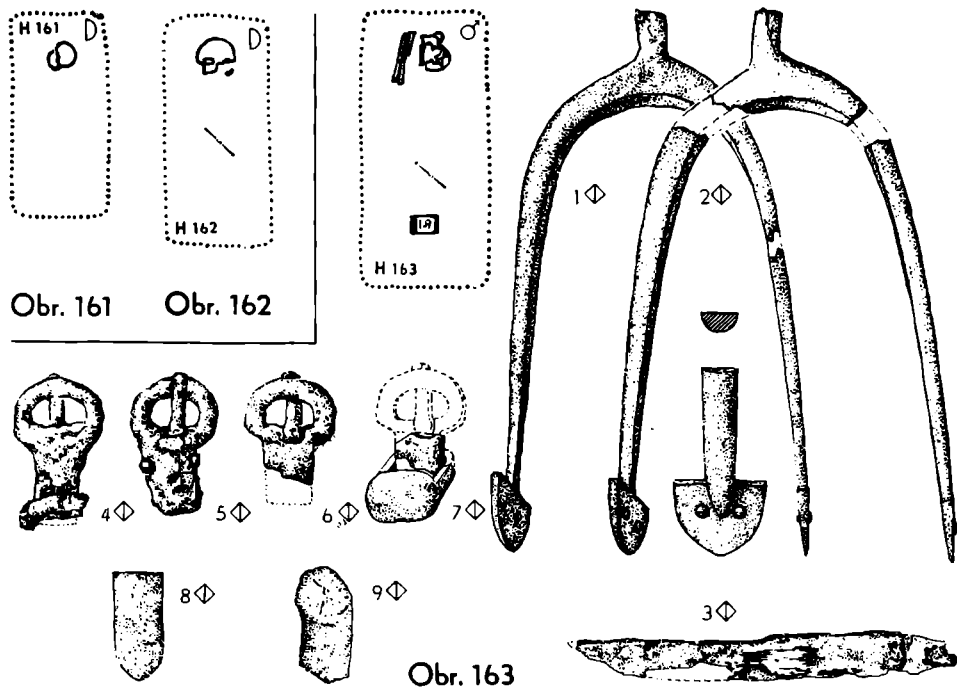

Obr. 161

Obr. 162

Obr. 163

HROB 165 (A 12—56); rozrušený — obr. 165

V černé humusovité hlíně v hloubce 55 cm mezi dvěma velkými plochými kameny nalezena zřejmě dislokovaná rozsedlá dětská lebka; obličejovou částí obrácená k severu; dítě asi 2 roky; orientace a poloha neznámá. Bez nálezů.

HROB 166 (A 12—60); rozrušený — obr. 166

Jáma nerozlišitelná (? × ? × 127 cm). Pozůstatky kostry byly v jámě hrobu 167. Dítě asi 7 let, z dislokované kostry byla nalezena jen špatně dochovaná lebka a zlomky dolní čelisti, u lebky plochý kámen a větší kusy malty s bílou omítkou; orientace a poloha neznámá. Bez nálezů.

V tmavém zásypu: hradištní střep č. P 1810; u lebky větší kusy malty s bílou omítkou č. P 1811.

Stratigrafie. Pozůstatky kostry hrobu 166 byly v jámě hrobu 167, který ležel pod silnou destrukční vrstvou podél zdi nartexu a překrýval žlábek po vnitřní palisádě; kostra byla násilně rozrušena. Kusy malty s hlazenou omítkou by mohly být dokladem, že k rozrušení hrobu došlo po částečném nebo úplném rozboření kostela.

HROB 167 (A 11—60, A 12—60, A 11—59); rozrušený — obr. 167

Jáma neznámá (? × ? × 130 cm.). Muž 50—60 let, kostra poměrně dobře dochována, některé kosti, zejména kosti pánevní a kost holenní značně dislokovány; orientace JZ—SV; poloha neznámá. Bez nálezů.

V tmavém zásypu: 8 drobných hradištních střepů č. P 1816—1823; kolem lebky množství hlazené, bíle olštěné omítky č. P 1824; uhlíky č. P 1825.

Stratigrafie. Situace hrobu 167, ležícího pod destruktční krou podél zdi nartexu, i sousedních hrobů 166 a 43 je značně nejasná; jednak došlo k překrývání hrobů, jednak k sekundárnímu otevření. Hrob 167 byl porušen hrobem 43 a z části překrýval hrob 176. Hrob 167 překrýval žlab na vnitřní palisádě.

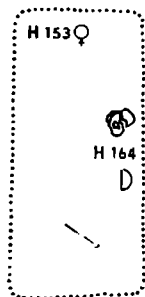

Obr. 164



Obr. 165

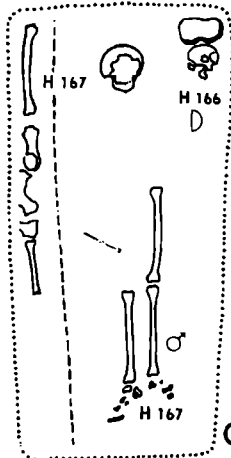

Obr. 166 Obr. 167

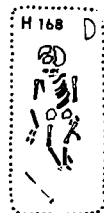

Obr. 168

HROB 168 (A 10—60); rozrušený — obr. 168

Jáma nerozlišitelná (? × ? × 70 cm), kolem kostry a pod ní byly nalezeny kousky dřeva patrně z rakve nebo z prkna. Dítě 16—20 měsíců, kostra poměrně dobře dochována; orientace JZ—SV; poloha nznak, končetiny levé strany dislokovány; dk 65 cm. Bez nálezů.

V tmavém zásypu: kousky dřeva č. P 1827; malta č. P 1828.

Stratigrafie. Hrob 168 překrývá hrob 199, který leží nad palisádovým žlabkem.

HROB 169 (A 12—60, A 11—60); rozrušený — obr. 169, tab. 7 : 1, 2

Obdélníková jáma (260 × 96 × 145 cm). V jámě asi 50 cm nad kostrou byl shluk velkých kamenů s nalepenou maltou. Původní funkce těchto kamenů není jasná, snad šlo o plochou kamennou krytku spojenou maltou, která byla při otevření hrobu rozbita, nebo jen o součást destruktční vrstvy. Malta na dvou kamenech tvoří nároží, hlazené vně. Plocha, na níž byl uložen kamenný zával, měřila 130 × 60 cm (tab. 7 : 1). Muž 20—30 let; kostra velmi špatně dochována; orientace JZ—SV; poloha nznak, horní část těla vychýlená doprava, lebka na pravém spánku, pravá paže pokrčena, prsty ležely nad pravou kostí pánevní; dk 170 cm. Podél pravé kosti stehenní ležel nůž (1), u chodidel ostruhy (2—3) a u každé po přezce (4—5).

1. Železný nůž s uraženým trnem v dřevěné pochvě potažené kůží (14,2 × 1,7 cm) č. P 1829; obr. 169 : 1, tab. 41 : 3.

2—3. Dvě železné ostruhy s dlouhými mírně parabolickými rameny, ukončenými hvězdovitými ploténkami (7 paprsků) a s jedním nýtem uprostřed; bodec krátký, masivní, válcovitý (d 17 cm) č. P 1830—1831; obr. 169: 2, 3, tab. 39: 2a, 2b.

4. Železná přezka s oválným rámečkem a obdélníkovou týlní destičkou se zbytkem průvlečky (3,1 × 2,1 cm) č. P 1832, obr. 169: 4.

5. Železná přezka, z níž zachována část oblého rámečku (2,3 × 1 cm) č. P 1833; obr. 169: 5. V tmavém zásypu: 19 hradištních střepů č. P 1834—1852; malta č. P 1853; zvířecí kosti č. 1853; zvířecí kosti č. P 1854—1864; uhlíky č. 1865.

Stratigrafie. Hrob 169 ležel pod destruktivní vrstvou kostela a překrýval žlábek po vnitřní palisádě. Hrob 169 je zčásti překryt hrobem 175, 155, 132.

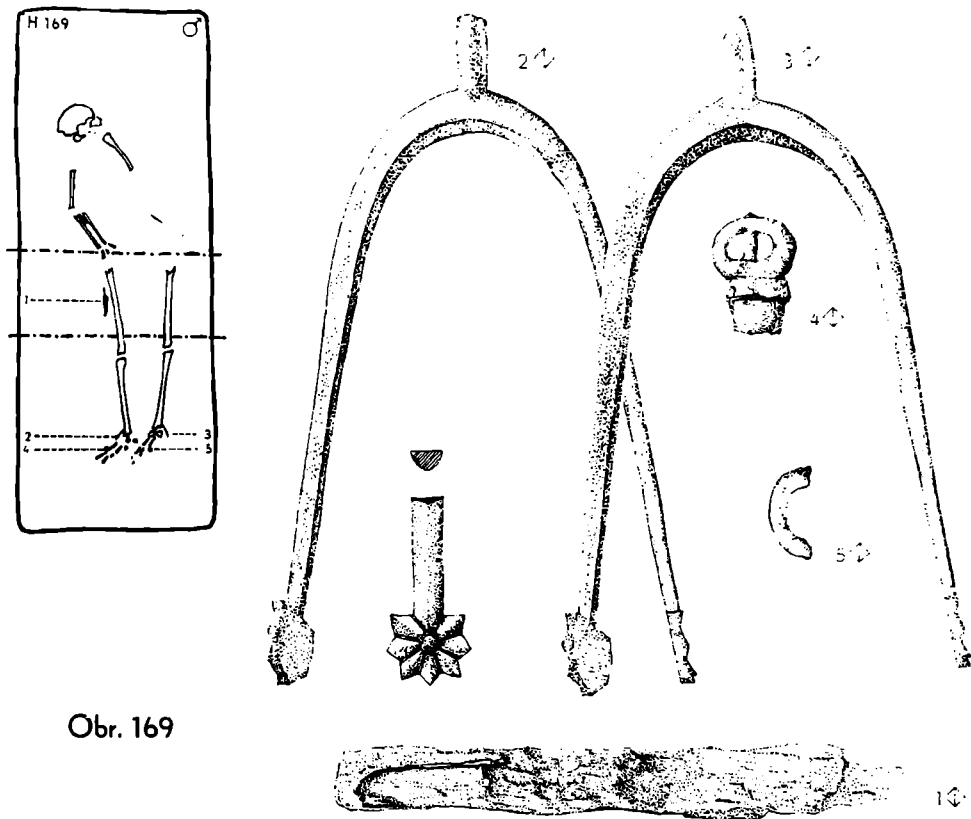

Obr. 169

HROB 170 (A 11—60, A 10—60); rozrušený — obr. 170, tab. 11: 1, 2

Obdélná jáma se zaoblenými rohy (157 × 70 × 82 cm). Za hlavou je kámen, u nohou plochý kámen na výšku postavený, při pravé stěně hrobu dva kameny. Dítě 6—7 let; kostra poměrně dobře dochovaná, avšak značně dislokovaná, kosti zcela zpřeházeny; orientace JZ—SV; poloha původně nznak; dk asi 117 cm. Bez nálezů.

V tmavém zásypu: 4 hradištní střepy č. P 1866—1869, tab. B: 8; malta č. P 1870; zvířecí kosti č. 1871—1872; uhlíky č. P 1873.

Stratigrafie. Hrob 170 se jižním rohem dotýká shluku kamení, v němž zůstala uchována spodní část skřínky hrobu 171 a zčásti překrývá hrob 214.

HROB 171 (A 11—60); rozrušený — obr. 171, tab. 11: 1, 2

V tmavé humusovité hlíně asi 30 cm pod povrchem byla skupina rozvalených kamenů, které mohly být součástí rozrušené kamenné skřínky, z níž zůstala zachována jen spodní část, obložená ze všech stran plochými kameny na výšku postavenými (vnitřní rozměry — 73 × 32 × 33 cm). Na kratších stranách je po jednom, na delších po dvou plochých kamenech. Na dně skřínky v hloubce 78 cm byly silně dislokovány zbytky dětské kostry, v západním rohu bylo nakupeno několik kostí, kus lebky a vedle kost stehenni; jiná delší kost je zaklíněna ve východním rohu skřínky mezi kameny; dítě asi 2 roky. Orientace skřínky a zřejmě též kostry je JZ—SV. Bez nálezů.

Stratigrafie. Hrob 171 je v superposici nad hrobem 214 a SV rohem se dotýká hrobu 170.

HROB 172 (A 11—59); rozrušený — obr. 172

V severovýchodní části nartexu kostela. Jáma obdélníková (185 × 80 × 108 cm). Za lebkou a v nohách hrobu byly uloženy dva větší kameny, pod lebkou ležel menší pískovcový kámen. Dítě asi 2 roky; kostra špatně dochována; orientace JZ—SV; poloha nznak, horní část značně dislokováná, rozdrčená lebka na pravém spánku, levá část kostry je značně porušena; dk 85 cm. Vedle pravé kosti stehenni ležel železný nůž (1)

1. Železný nožík při trnu porušený (7,8 × 1,4 cm); obr. 172: 1.

Stratigrafie. Hrob 172 ležel v severovýchodní části nartexu a jeho jihozápadní roh byl překryt kompaktní destrukcí zřícené průčelní zdi kostela.

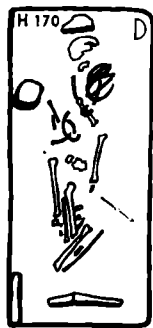

Obr. 170



Obr. 171

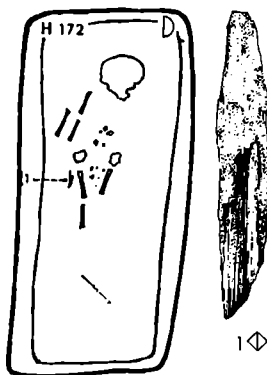

Obr. 172



Obr. 173

HROB 173 (A 10—60); rozrušený — obr. 173

Pod skupinou plochých větších kamenů zřejmě z destrukce kostela v hloubce 90 cm zjištěny značně ztrávené zlomky dětské lebky; dítě mladší než 1 rok; orientace a poloha nezjistitelná. Bez nálezů.

Stratigrafie. Hrob 173 pod destrukční krou kostela.

Obdélníková jáma se zaoblenými rohy (280 × 125 × 140 cm). Na kostrou v zásypu rýsoval se tmavý obdélník s uhlíky, zřejmě stopy po rakvi (200 × 53 cm). Muž asi 50 let; kostra velmi špatně dochována (fragmentární lebka, dlouhé kosti a některé obratle); orientace JZ—SV; poloha naznak; dk 171 cm. Po pravé straně lebky nalezen proužek železného plechu (16); od poloviny ramenní kosti ležel na paži železný meč (1), pod nímž bylo asi 12 cm od příčky směrem k hrotu meče závěsné kování meče (2), nahoře pod mečem velký železný nůž (3). Mezi pravou rukou a pánevní kostí — patrně obsah kapsáře — byly nalezeny 2 břitvy (4—5), ocílka (6), dva křesací kameny (7—8), jehla (9), klíč (10), na sebe položené dva železné nože (13—14) a kostěná rukojeť nože (15). Východně od pravého kolena ležela sekyrka (21), na chodidlech bylo po ostruže (11—12) a u každé z nich po přezce s průvlečkou (17—18), dále nalezen další zlomek přezky (19), amorfní kousky železa (20) a zbytek tkaniny (22).

1. Železný meč typu X s půlkruhovitou hlavicí, s odlomenou příčkou obdélníkového půdorysu a s čepelí čokového průřezu. Na rukojeti byly stopy dřeva a po celé délce čepele zbytky dřevěné pochvy pokryté železným plechem (d meče 97 cm, š 6 cm, příčka 12,9 × 1,5 cm, hlavice 6 × 3,7 cm). Na horní straně byly na pochvě přilnuty dva oválné útvary nazelenalé barvy, patrně bronzová patina, z nichž první byl vzdálen od příčky 1,7 (d 6 cm, š 2,5 cm) a druhý 61,5 cm (d 5,3 cm, š 3 cm). Jde patrně o ozdabu a zároveň o závěsné kování pochvy; č. P 1884; obr. 174 : 1, tab. 36 : 2.

2. Železná závěsná kování pochvy meče mírně prohnuté s obdélným otvorem uprostřed. Kování bylo k pochvě připevněno na obou koncích nýtlem podloženým ploténkou (14,7 × 1,6 cm) č. P 1922; obr. 174 : 2a, 2b, tab. 44 : 15.

3. Velký masivní železný nůž s oboustranně odsazeným řapem; na čepeli byly patrně zbytky kožené pochvy, na řapu zbytky dřevěné rukojeti (24,2 × 3 cm) č. P 1885; obr. 174 : 3, tab. 41 : 5.

4. Silně poškozená železná břitva s oboustrannými otisky látky na jednom konci pouzdra (11,8 × 3 cm) č. P 1888; obr. 174 : 4, tab. 41 : 7a, 7b.

5. Železná břitva, na jedné postranici jsou přilnuty kusy látky; přesný tvar čepele nezjistitelný (12, × 2,5 cm) č. P 1890; obr. 174 : 5, tab. 41 : 8a, 8b.

6. Železná ocílka s třikrát ohnutými rameny zakončenými očkem (8 × 4 cm) č. P 1886; obr. 174 : 6, tab. 44 : 21.

7.—8. Dva amorfní kousky křemene, patrně křesací kameny č. P 1918—1919; obr. 174 : 7, 8.

9. Železná jehla nebo šidélko se zbytky dřeva (d 5,7 cm) č. P 1887; obr. 174 : 9.

10. Železný klíč, jedno rameno odlomeno (d 10,8 cm) č. P 1889 obr. 174 : 10, tab. 44 : 17.

11—12. Dvě železné ostruhy s rovnoběžnými rameny půlkruhovitěho průřezu, ukončenými čtvercovými ploténkami se 6 nýty; bodec válcovitý, masivní, ukončený kuželovitě (d 17,6 cm, d bodce 2,1 cm) č. P 1895—1896; obr. 174 : 11—12, tab. 39 : 3a, 3b.

13. Železný nůž dochovaný ve dvou zlomcích; na trnu zbytky dřeva, na čepeli otisky tkaniny č. P 1892; obr. 174 : 13.

14. Železný nůž, fragmentární č. P 1891; obr. 174 : 14.

15. Dvě obdélníkové kostěné ploténky — zřejmě z rukojeti nože — spojené na obou koncích železnými nýty (zachována jen asi polovina), jsou zdobené řadami soustředných kroužků s bodem uprostřed (6 × 1,5 cm) č. P 1893; obr. 174 : 15, tab. 34 : 16a, 16b.

16. Zlomek pásku železného plechu z nezjistitelného předmětu (8,3 × 1,4 cm) č. P 1883; obr. 174 : 16.

17. Železná přezka s oválným rámečkem a plechovou týlní destičkou a třmínkovitá průvlečka s oválným štítkem (3,2 × 2,2 cm) č. P 1897; obr. 174 : 17.

18. Železná přezka těžšího typu (3 × 2,2 cm) č. P 1898, obr. 174 : 18.

19. Zlomek železné přezky asi s čtyřhranným rámečkem (2,1 × 2,2 cm) č. P 1920, obr. 174 : 19.

20. Různé amorfní kousky železa č. P 1922; obr. 174 : 20.

21. Železná sekyra s obloukovitým ostřím, dlouhou vykrojenou bradou, masivním užším tělem, krátkými trojúhelníkovitými ostny při nasadním otvoru a delším tělem čtvercového průřezu; v otvoru šikmo postaveném k ose sekyry jsou zbytky dřevěného topírka (d 17,9 cm) č. P 1894; obr. 174 : 21, tab. 37 : 1.

22. Zbytek tkaniny.

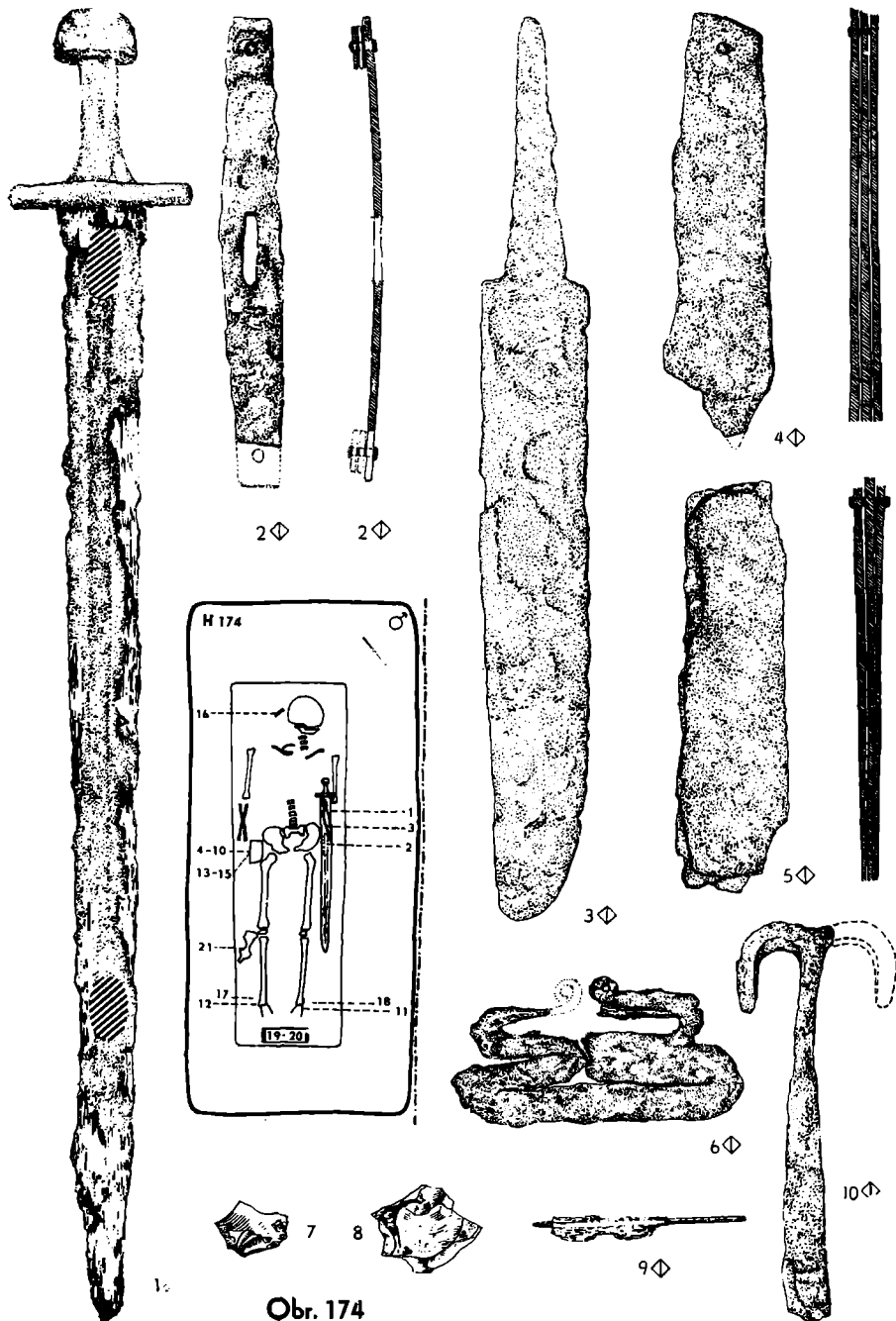

Obr. 174

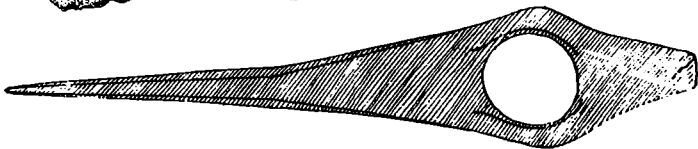
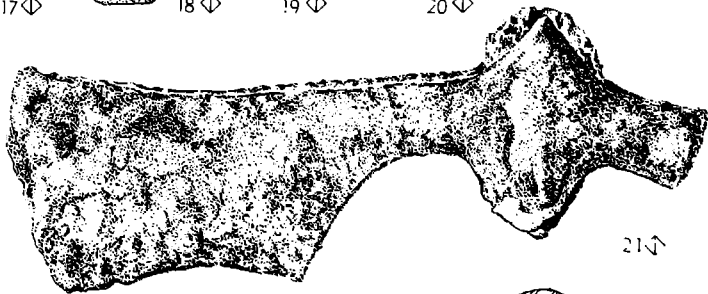
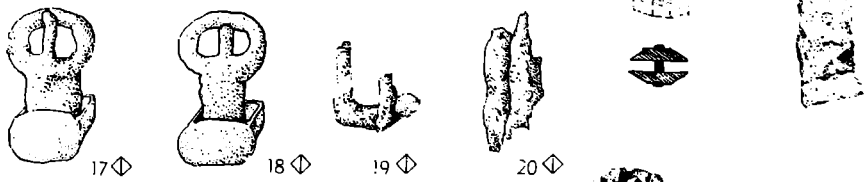
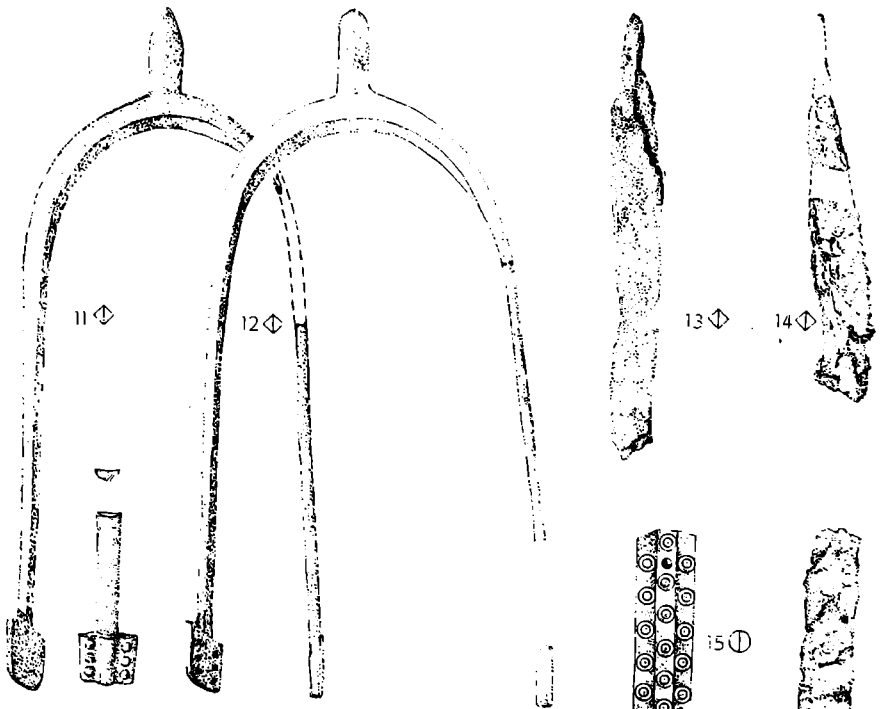

V tmavém zásypu: 16 hradištních střeplů č. P 1899—1914; zvířecí kosti č. P 1915—1916; uhliky č. P 1917.

Stratigrafie. Hrob 174 byl při severozápadní zdi nartexu pod destrukcí, překrýval žlábek po vnitřní palisádě a ležel pod hrobem 101, 124 a zčásti pod hrobem 123.

H R O B 175 (A 11—60); rozrušený — obr. 175

Jáma nerozlišitelná ($? \times ? \times 110$ cm). Hrob ležel na kamenech, které tvořily jakoby obložení hrobu 169. Dítě asi do 2 let, z kostry se dochovaly jen mléčné zuby, orientace JZ—SV. Asi v místech stehenních kostí nalezen železný nožík (1).

1. Drobný železný nožík s dobře dochovanou dřevěnou pochvou (6,5 \times 1,2 cm) č. P 1924; obr. 175:1.

V zásypu: 2 hradištní střípky .: P 1925—1926.

Stratigrafie. Hrob 175 ležel nad hrobem 169.

H R O B 176 (A 12—60); rozrušený — obr. 176, tab. 16 : 1

Obdélníková jáma ($? \times ? \times 155$ cm). Hrob druhotně otevřen. Kostí byly poškozeny a zpřeházeny a nacházely se jednak v kupě výše položené asi v hloubce 130 cm, jednak na dně hrobové jámy v hloubce 155 cm, kde na dně ležela v původní poloze úplná, dobře dochovaná lebka, krční obratle a levá klíční kost. Muž asi 40 let; orientace JZ—SV. Bez nálezů.

V tmavém zásypu: 15 hradištních střeplů č. P 1927—1941, tab. C : 3, C : 4, C : 14; dva kusy hliněného závaží č. P 1942—1943; kousek mazanice č. P 1945; velké kusy hrubozrnné malty č. P 1944; zvířecí kosti č. P 1946—1953.

Stratigrafie. Hrob byl zčásti překryt hrobem 167 a překrýval žlábek po vnitřní palisádě. Hrobová jáma 176 se stýká s hrobovou jámou 133.

H R O B 177 (A 10—60); rozrušený obr. 177

Jáma v černé humusovité hlině nerozlišitelná ($? \times ? \times 60$ cm). Zachovaly se jen zlomky dvou dětských lebek ve věku asi do 1 roku; orientace a poloha nezjistitelná. Bez nálezů.



Obr. 175



1 ◊

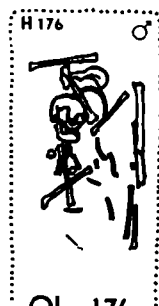

Obr. 176



Obr. 177

H R O B 178 (A 10—56, A 11—56); neporušený — obr. 178

Obdélníková jáma (200 \times 90 \times 163 cm). Žena 22—30 let; kostra velmi špatně dochována; orientace Z—V, poloha nznak; dochovaná dk 145 cm. U obou spán.

ků se našlo po třech fragmentárních náušnicích, celkem tři páry (1–6), u levé kosti stehenní dva železné nože v samostatných pochvách na sobě položené (7–8).

1. Hrozníčková stříbrná náušnice, spodní oblouk je ukončen šestizrnnými uzlíčky ohraničenými hladkým drátěným kroužkem, ostatní část spodního oblouku je zdobena 4 řadami granulace v drátěných kroužcích. Na spodní oblouk je připevněn oboustranný čtyřzrnný hrozníček nahoře třířadý, dole čtyřřadý; zrna nesou menší zrnka v kroužcích, nahoře i dole je hrozníček ukončen větším zrnkem v kroužku a na vrcholku malým zrnkem (2,9 × 1,4 cm) č. P 1954; obr. 178 : 1, tab. 27 : 23.

2. Hrozníčková stříbrná náušnice téhož typu č. P 1956; obr. 178 : 2.

3.–4. Fragменты dvou stříbrných náušnic patrně téhož typu č. P 1955, 1957; obr. 178 : 3–4.

5. Stříbrná hrozníčková náušnice, fragmentární. Spodní oblouk a polovina horního oblouku je zdobena čtyřmi řadami jemné granulace, mezi nimiž je hladký drátek; uzlíčky jsou šestizrnné nahoře i dole ohraničené hladkým drátkem. Oboustranný hrozníček je nedochován (2,2 × 1,7 cm) č. P 1970, obr. 178 : 5.

6. Stříbrná náušnice téhož typu, zachována jen ve zlomcích bez hrozníčků č. P 1971; obr. 178 : 6.

7. Zlomek železného nože (dochovaná d 11,5 cm) č. P 1959; obr. 178 : 7.

8. Železný nožík s odlomeným hrotem a dlouhým trnem se zbytky dřevěné pochvy (16,5 × 1,3 cm) č. P 1958; obr. 178 : 8.

U některých náušnic se zachovaly zbytky kůže.

V černohnědém záspy: 5 hradištních střepů č. P 1960–1966; kousky malty č. P 1968; přepálená hlína č. P 1967; zvířecí kosti č. P 1969.

Stratigrafie. Hrob 178 ležel při okraji destrukce kostela a překrýval žlábek po vnitřní palisádě.

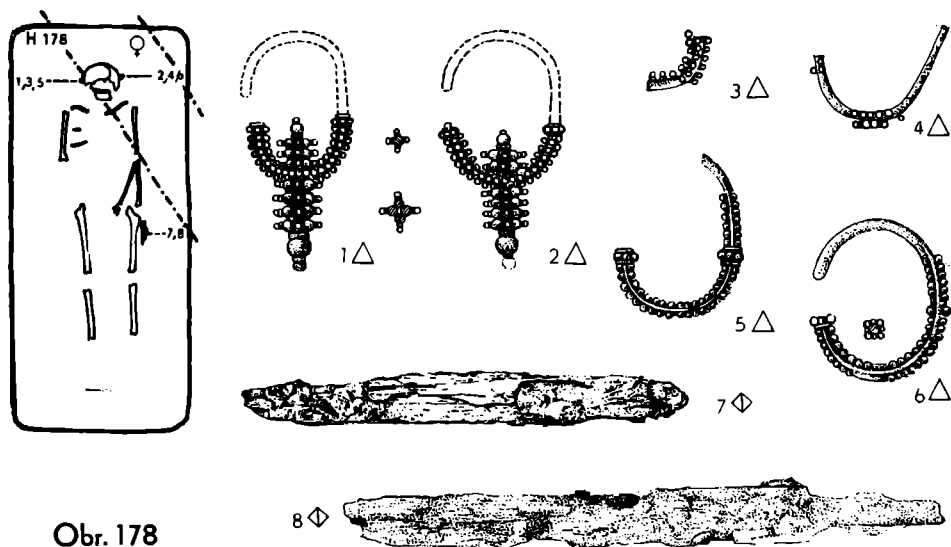

Obr. 178

HROB 179 (A 10–60); neporušený — obr. 179

Obdélníková jáma (220 × 95 × 108 cm); po pravé straně kostry bylo v tmavohnědém záspy několik kamenů. Muž kolem 30 let, kostra velmi dobře dochována; orientace JZ–SV; poloha nznak, lebka na pravém spánku podložena kamenem; dk 180 cm. Bez nálezů.

V tmavém zásypu: 9 hradištních střepů č. P 1972–1980; zlomek zdobeného přeslenu č. P 1981, tab. B: 13, malta č. P 1995; zvířecí kosti a kopyto z koně č. P 1982–1994.

Stratigrafie. Hrob 179 leží těsně u hrobu 195 a 214 a překrývá žlábek po vnitřní palisádě.

H R O B 180 (A 10–59); neporušený — obr. 180

Hrob zčásti překryt kameny z destrukce kostela. Hrobová jáma obdélníková (220 × 93 × 108 cm), stěny poněkud nepravidelné, dno stupňovitě zahloubené; zdá se, že kostra byla uložena v rakvi (180 × 49 cm); pod lebkou a chodidly byly kameny. Žena 50 let; kostra dobře dochována; orientace JZ–SV; poloha nznak, pravá ruka složena v ostrém úhlu přes prsa, levá mírně pokrčena v tupém úhlu tak, že prsty leží v horní části pravé poloviny pánevní krajiny; dk 152 cm. Bez nálezu.

V tmavém zásypu: 7 hradištních střepů č. P 1996–2002; malta č. P 2003.

Stratigrafie. Hrob 180 byl zčásti překryt kameny z destrukční kry kostela.

H R O B 181 (A 12–60, A 11–60); rozrušený — obr. 181

Jáma se zřetelně nerýsovala (? × ? × 122 cm). Muž 40–50 let, kostra velmi dobře dochována; orientace JZ–SV; poloha nznak, hlava zvrácená na levý spánek, krční obratle vybočují z celkového směru osy, kosti hrudní partie jsou značně dislokovány; dk 171 cm. Nad rukou byl kámen s přilnutou maltou. Bez nálezu.

V tmavém zásypu: zlomek hliněného závaží č. P 2014; 8 hradištních střepů č. P 2004–2011; hrubozrnná malta č. P 2013; uhlíky č. P 2015; lebka hraboše č. P 2012.

Stratigrafie. Hrob ležel pod okrajem destrukce kostela a překrýval žlábek po vnitřní palisádě.



Obr. 179

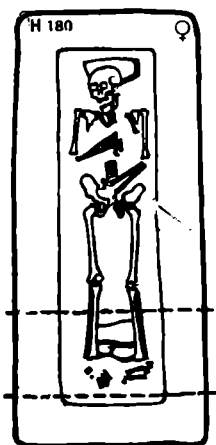

Obr. 180



Obr. 181

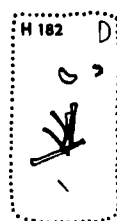

Obr. 182

H R O B 182 (A 10—56); rozrušený — *obr. 182*

Jáma nerozlišitelná (? × ? × 116 cm). Dítě 3—6 let; kostra silně dislokovaná, špatně dochovaná (část lebky, některé dlouhé kosti a několik žebér); orientace JZ—SV; poloha nejistitelná. Bez nálezů.

Stratigrafie. Hrob 182 ležel pod destrukcí a byl pravděpodobně porušen při hloubení hrobu 150.

H R O B 183 (A 11—59, A 10—59); rozrušený — *obr. 183*

Jáma neurčitelná (? × ? × 106 cm). Dítě asi 8 měsíců, kostra velmi špatně dochována (jen neúplná lebka a několik zubů); orientace JZ—SV; poloha nejistitelná. Bez nálezů.

V tmavém zásypu: 4 hradištní střepy č. P 2016—2019; kusy vápnité malty č. P 2020.

Stratigrafie. Hrob 183 ležel pod destrukcí kostela.

H R O B 184 (A 12—57, A 12—56); neporušený — *obr. 184*

Obdélníková jáma (230 × 95 × 146 cm). Muž asi 40 let; kostra velmi špatně dochována (zůstala jen rozmáčknutá lebka, část pravého humeru, část pánevních kostí a dlouhé kosti nohou); orientace JZ—SV; poloha nznak, lebka na pravém spánku; dk 162 cm. Bez nálezů.

V tmavošedém zásypu: 5 drobných hradištních střepeč. P 2021—2025; zlomek hliněného závaží č. P 2026.

Stratigrafie. Nad hrobem 184 ležel hrob 88, který se zřetelně propadal do hrobu 184; částečně byl překryt hrobem 152.

H R O B 185 (A 12—58); rozrušený — *obr. 185, tab. 14 : 4*

Obdélníková jáma (240 × 110 × 145 cm) se skupinou asi 15 kamenů v jihovýchodním rohu. Muž asi 30 let; kostra je poměrně dobře dochována; orientace JZ—SV; poloha nznak, levá ruka pokrčena v lokti tak, že směřuje do krajiny pánevní, paže a pravá část hrudníku dislokována; dk 165 cm. Asi 5—10 cm nad nohama ležela kostra dítěte — hrob 186. V místě pravé dlaně byly v dřevěných pochvách dva nože (1—2) na sebe položené, na jedné z pochev byla přilnuta špice tenkého kostěného šidélka (3), u chodidel ležely železné ostruhy (6—7) a u nich dvě přezky s oválným rámečkem. (4—5).

1.—2. Dva železné nože v dřevěných pochvách rzí těsně k sobě přilnutých. Delší železný nůž (18 × 1,8 cm) č. P 2027/1; obr. 185 : 1; tab. 41 : 4, kratší železný nůž (16 × 1,5 cm) č. P 2027/2; obr. 185 : 2.

3. Špice tenkého kostěného šidélka (d 2,8 cm) č. P 2031; obr. 185 : 3.

4. Silně rzí a zbytky plátina obalená oválná přezka s tylní destičkou a třmínkovitou průvlečkou, zdobenou na rozšířené plošce rýhami (d 3,6 cm) č. P 2030; obr. 185 : 4.

5. Železná přezka téhož typu, z níž zachován jen rámeček (3 × 2,2 cm) č. P 2029; obr. 185 : 5.

6.—7. Dvě úplně rozpadlé železné ostruhy neurčitelného tvaru č. P 2028.

V tmavém zásypu: 16 drobných hradištních střepeč. P 2031—2046, tab. B : 1; hrubozrná obilná malta č. P 2053; uhlíky č. P 2054; glazovaný kamínek č. P 2055; zlomky zvířecích kostí č. P 2047—2052.

Stratigrafie. Hrob 185 byl pod destrukcí krou kostela, zčásti narušil hrob 41, ležel pod hrobem 123 a zčásti pod hrobem 186, jehož dětská kostra byla položena asi 5 cm nad nohama kostry hrobu 185.

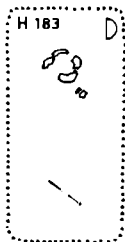

Obr. 183

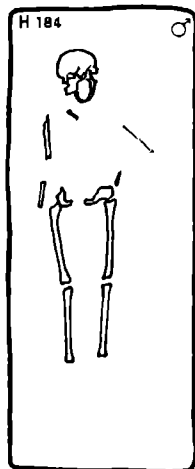

Obr. 184

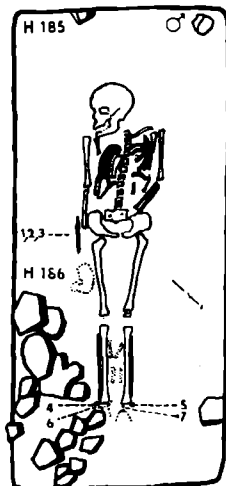

1, 2 ◊

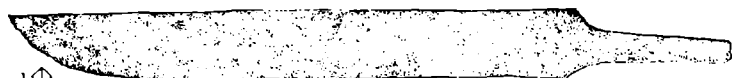

1 ◊

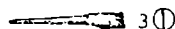

3 ⊕



2 ◊

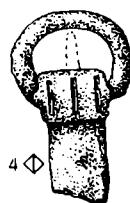

4 ◊

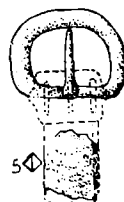

5 ◊

Obr. 185

H R O B 186 (A 12—58); rozrušený — obr. 186, tab. 14 : 4

Hrob byl zahlouben do hrobové jámy 185. Jáma nerozlišitelná (? × ? × 135 cm). Kostra zčásti překrývala spodní partii nohou kostry 185 ve výši asi 10 cm. Dítě 1—2 roky; z kostry se zachovaly jen zbytky lebky a dlouhých kostí nohou; orientace JZ—SV; poloha nazznak; dk 59 cm. Bez nálezů.

Stratigrafie. Viz hrob 185.

HROB 187 (A 10—59); rozrušený — obr. 187

Jáma poněkud lichoběžníková (145 × 50—70 × 107 cm); po pravé zčásti i po levé straně jakoby nepravidelně obložená plochými pískovcovitými kameny, které však nesahaly až ke dnu hrobu. Dítě 4 roky; kostra špatně dochována (dochovala se rozsedlá lebka, kosti nohou, levá kost ramenní a několik žeber); orientace JZ—SV; poloha nazznak; dk 90 cm. Bez nálezů.

V zászpu: 8 hradištních střeřů ř. P 2056—2063; kousek vápnní malty ř. 2066; uhliky ř. P 2067; zlomky zvířecích kostí ř. P 2064—2065.

Stratigrafie. Hrob 187 byl pod destrukční krou; nad kostrou byla skupina velkých kamenů šikmo nakloněných, jakoby sjíždějících do nezasypané druhotně otevřené hrobové jámy Hrob 187 porušil kostru hrobu 2.

HROB 188 (A 12—57); rozrušený — obr. 188

Obdělníková jáma (230 × 80 × 153 cm). Muř nad 50 let; kostra poměrně dobře dochovaná; orientace JZ—SV; poloha nazznak, některé kosti hrudníku mírně dislokovány, lebka na levém spánku; dk 178 cm. Souběžně mezi levou rukou a pánevní kostí ležel železný nořík (1) trnem směrem k hlavě.

1. Zachovalý železný nořík se zbytky dřeva z rukojeti (13,5 × 1,7 cm) ř. P 2068; obr. 188 : 1.

V tmavém zászpu: 7 nezdobených hradištních střeřů ř. P 2069—2075; malta ř. P 2076; zvířecí zub ř. P 2077; uhliky ř. P 2078; kousek rohovce ř. P 2079.

Stratigrafie. Hrob 188, leřící pod silnou destrukční krou, je zčásti překryt hroby 91, 145 a 144.



Obr. 186



Obr. 187

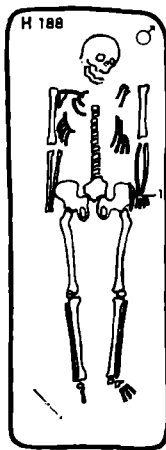

Obr. 188



HROB 189 (A 10—59; A 10—60); neporušený — obr. 189, tab. 20 : 1

Obdělníková jáma (205 × 108 × 116 cm) zčásti porušena zvířecí norou. Žena asi 30 let; kostra velmi dobře dochována; orientace JZ—SV; poloha nazznak,

lebka na pravém spánku, ruce složeny v břišní krajině, nohy v kolenou pokrčeny a natočeny vlevo; dk 145 cm. Bez nálezů.

V tmavém zásypu: 7 nezdobených hradištních stěpů č. P 2081—2087; tab. C:11; glazovaný kamínek č. P 2088; zvířecí kosti č. P 2089—2092; uhlíky č. P 2093; železný hřeb s plochou kruhovou hlavíci (d 2,8 cm) č. P 2080.

Stratigrafie. Hrobová jáma 189 poněkud narušuje hrobovou jámu 193, aniž by porušila kcstru.

HROB 190 (A 10—60, A 10—61); neporušený — obr. 190

Jáma obdélníková (208 × 85 × 89 cm); uvnitř byly tři kameny, jeden trčí z jižní stěny hrobové jámy, jiným plochým kamenem je podložena lebka kostry a třetí leží nahoře vně pravé kosti stehenní. Muž nad 60 let; kostra poměrně dobře dochována; orientace JZ—SV; poloha nznak, levé předloktí na okraji levé pánevní kosti; dk 163 cm. Bez nálezů.

V tmavém hlinitém zásypu: 5 hradištních stěpů č. P 2094—2098; malta č. P 2099.

HROB 191 (A 10—60, A 11—60); rozrušený — obr. 191

Jáma obdélníková (119 × 60 × 90 cm). Dítě asi 2 roky; kostra špatně dochováá (jen část lebky a dlouhé kosti a několik žeber); orientace JZ—SV; poloha nznak, lebka na levém spánku. Bez nálezů.

Špatně rozlišitelný hlinitý zásyp: bez nálezů.

Stratigrafie. Hrob 191 — pod vrstvou destrukční kry — částečně překrývá rohem hrob 156.



Obr. 189

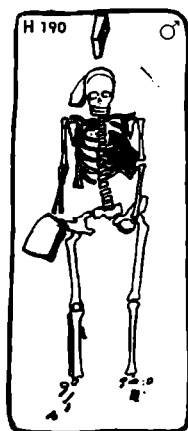

Obr. 190



Obr. 191



Obr. 192

HROB 192 (A 10—60, A 11—60); rozrušený — obr. 192

Obdélníková jáma (126 × 46 × 98 cm). Dítě 2—3 roky; kostra špatně dochována (dlouhé kosti nohou, pravá kost ramenní a rozmáčknutá lebka); orientace JZ—SV, poloha nznak, hrudní koš byl původně vytočen, páteř vysazena k severozápadní straně; dk 79 cm. Bez nálezů.

Stratigrafie. Hrob 192 přiléhá těsně k hrobu 158, je však uložen asi o 50 cm výše.

Obdélníková jáma (235 × 90 × 140 cm), pod lebkou plochý kámen. Muž 40—60 let; kostra poměrně dobře dochována; orientace JZ—SV, poloha nznak; dk 167 cm. Šikma přes levé zápěstí ležel železný nůž (1), vně levé holeně byla bronzová pozlacená přezka spojená s průvlečkou (2), vně levého kolena leželo bronzové pozlacené nákončí (3); pod kolennem pravé nohy byla přezka s průvlečkou (4); a nákončí (5) párové k předešlým.

1. Zlomky železného nože v dřevěné pochvě (původní d 15,9 × 1,8 cm) č. P 2109; obr. 193 : 1.

2. Bronzová pozlacená odlévaná přezka s půlkruhovitým rámečkem a dvojitou plechovou týlní destičkou s dvěma nýty k přichycení řemene. Shora je rámeček zdoben žlábkou, bok rámečku je vroubkován (3,8 × 2,3 cm). V týlní destičce přezky je zaklesnuta bronzová odlévaná tímínkovitá průvlečka s oválným štítkem, jehož silně vypouklá plocha je lemována vroubkovanou úzkou lištou a obdobnými lištami křížem rozdělena na čtyři pole, v níž je po jednom plastickém komolém kuželovitěm výstupku spirálovitě žlábkovaném vrubořezem; uprostřed je komolý kuželovitý výstupek žlábkovaný vrubořezem do hvězdice z 8 paprsků. Komolé plošky jsou plátovány stříbrným plechem, spodní strana štítku je vaničkovitě prohloubená (d 2,2 cm, v 1,9 cm, š 1,5 cm) č. P 2110a, b; obr. 193 : 2a, 2b, tab. 42 : 5.

3. Jazykovitě bronzové pozlacené nákončí má povrch obdobně zdobený jako průvlečka; v týlní části jsou dvě příčky stříbrem plátované, mezi nimi žlábek tauzovaný měděným plíškem, do něhož jsou zasazeny 3 nýty s kulatými hlavickami. Rub nákončí je rovněž vaničkovitě prohloubený a překrytý pozlaceným plechem, který přidržoval řemen (2,5 × 1,6 × 0,8 cm) č. P 2110c; obr. 193 : 3, tab. 42 : 4.

4.—5. Táž párová souprava přezky s průvlečkou a nákončím č. P 2111a, b, c; obr. 193 : 4a, 4b, 4c.

V tmavohnědém zásypu: 5 drobných hradištních stěpů č. P 2100—2104; kousek malty č. P 2108; pazourková čepel upravená na rydlo č. P 2105; štěpina z radiolaritu č. P 2106; zvířecí zub č. P 2107.

Stratigrafie. Viz hrob 189.

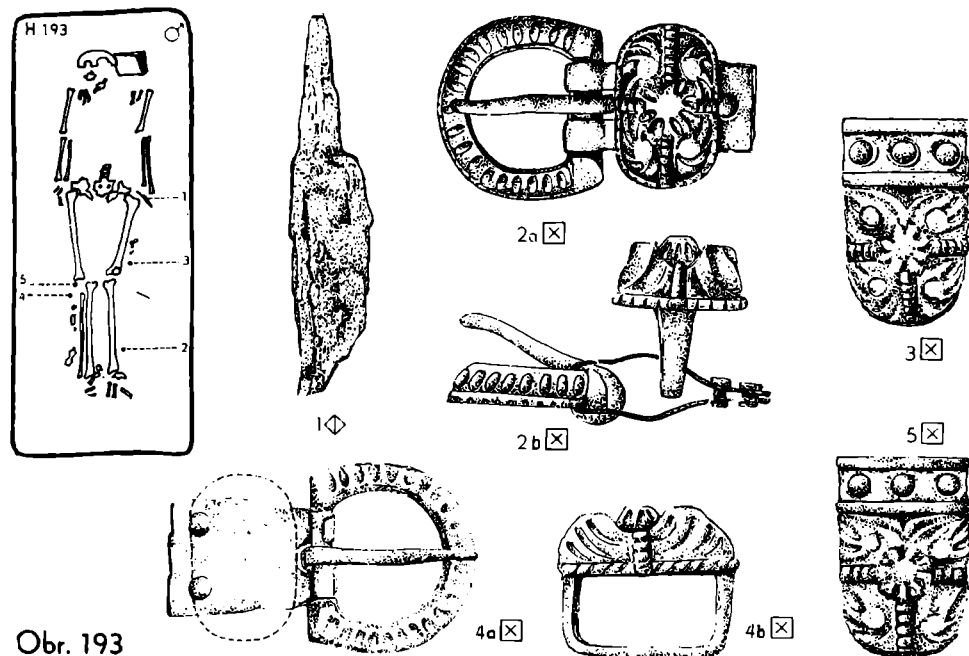

Obr. 193

HROB 194 (A 11—57, A 12—57); neporušený — obr. 194

Obdélníková jáma (200 × 74 × 120 cm) obsahovala rakev, která se v zásypu rýsovala jako obdélník o rozměrech (190 × 47). Muž 40—50 let; kostra špatně dochována; orientace JZ—SV, poloha nznak, lebka skloněna k pravému rameni: dk 169 cm. U pravé ruky ležel železný nožik (1), u chodidel pár železných ostruh (2—3) a pár železných přezek (4—5).

1. Železný nůž (12,1 × 1,8 cm) č. P 2113; obr. 194: 1.

2.—3. Pár železných ostruh s dlouhými téměř rovnoběžnými rameny půlkruhovitěho průřezu ukončenými lopatkovými ploténkami se dvěma nýty; kratší oblý zahrocený bodec je příčně (17 × 7,2 cm) č. P 2114—2115; obr. 194: 2, 3.

4—5. Dvě zcela rozpadlé přezky č. P 2116.

V tmavém zásypu: 3 drobné nezdobené hradištní střepy č. P 2117—2119, tab. A: 3; drobné kusy malty č. P 2120; mazanice č. P 2121.

Stratigrafie. Hrob 194 — pod kamenou destrukcí — částečně překrývá jihovýchodní stranou hrob 246.

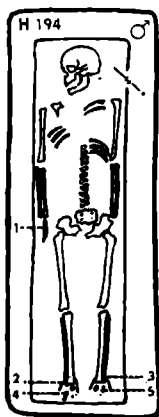

Obr. 194

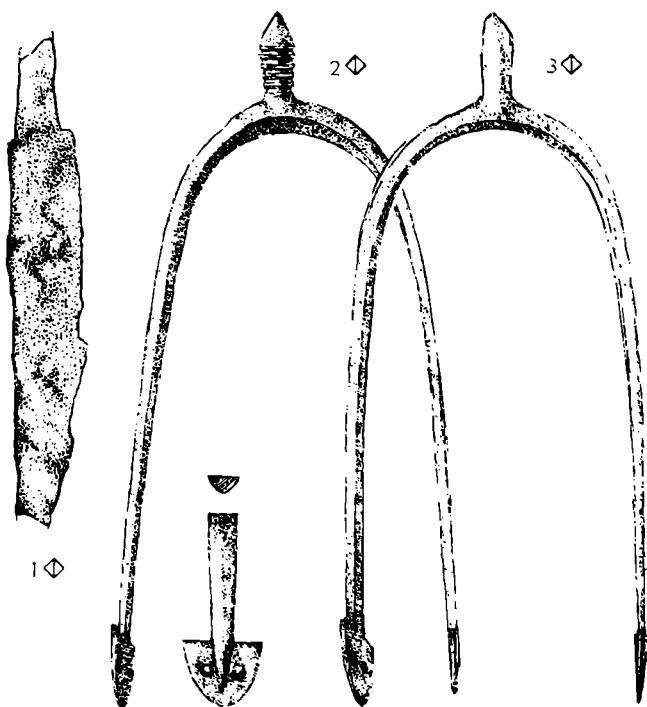

HROB 195 (A 10—60); rozrušený — obr. 195

Obdélná jáma (110 × 55 × 95 cm), v jámě několik velkých kamenů nepravidelně rozložených v různých výškách. Dítě 2 roky, kostra špatně dochována (jen lebka); orientace JZ—SV, poloha nezjistitelná. Bez nálezů.

V tmavém zásypu: 3 hradištní střepy č. P 2122—2124.

Stratigrafie. Hrob 195 je nad hrobem 214.

HROB 196 (A 13—59); rozrušený — obr. 196

Obdélníková jáma (asi 110 × 65 × 140 cm). Dítě 3—4 roky; kostra špatně dochována (jen rozseďlá lebka); orientace JZ—SV; poloha nezjistitelná. Přibližně v místě pravé ruky byly u sebe položeny tři nožičky (1—3).

1.—3. Tři malé železné nožičky položené k sobě v dřevěných pochvách (d 8,6 cm) č. P 2125/1—3; obr. 196: 1—3.

V tmavém zásypu: 4 hradištní střepy č. P 2126—2129.

Stratigrafie. Hrob ležel pod destrukcí kostela při jeho jihozápadní stěně a pod hrobem 146.

HROB 197 (A 10—60); rozrušený — obr. 197, tab. 20 : 4

Jáma obdélníkovitá (195 × 85 × 100 cm). Dívka asi 14 let; kostra je poměrně dobře dochovaná (až na kosti hrudníku a drobné kosti); orientace JZ—SV, poloha nznak, nohy mírně pokrčeny; dk 148 cm. U pravého spánku ležela stříbrná náušnice (1), vpravo od lebky při stěně hrobové jámy košíčková náušnice (2), druhá párová za lebkou při stěně hrobové jámy (3); u obou klíčních kostí nalezeny dva stříbrné gombíky (4—5).

1. Stříbrná náušnice se sloupečkem značně fragmentární, povrch je zdoben granulací v kroužcích, sloupeček na obou koncích ukončen větším zrnem v hladkém kroužku (v 1,8 cm) č. P 2134; obr. 197: 1.

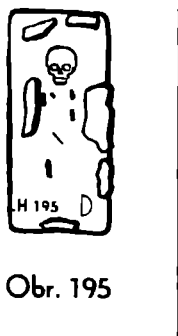

Obr. 195



Obr. 196



1, 2, 3 ◊



1 △



2 ◻

3 ◻

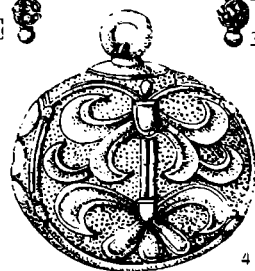

4 △

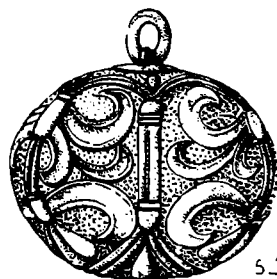

5 △



Obr. 197

2.—3. Pár zlatých náušnic se 6 košíčky stočených z tenkého drátku, na vrcholu i na spodu prostředních košíčků je malá kulička (2 × 1,6 cm) č. P 2130—2131; obr. 197 : 2, 3, tab. 28 : 8.

4.—5. Pár stříbrných gombíků, povrch je rozdělen na tři pole vyplněná reliéfním rostlinným ornamentem, meziplošky jsou puncovány (3,3 × 3,2 cm) č. P 2132—2133; obr. 197 : 4. 5, tab. 30 : 2a, 2b, 2c.

V tmavohnědém zásypu: 6 hradištních střepů č. P 2137—2142; větší rohovcová čepel šedo-bíle patinovaná bez stop po retuši (d 2,8 cm) č. P 2135; drobná amorfní čepelka z rohovce šedo-bíle barvy, částečně patinovaná (d 1,4 cm) č. P 2136.

Stratigrafie. Hrob 197 částečně překrýval žlábek po vnitřní palisádě.

HROB 198 (A 9—60, A 10—60) neporušený — obr. 198

Obdélníková jáma (222 × 103 × 102 cm), pod lebkou menší plochý kámen, jiný menší kámen je za hlavou při stěně hrobové jámy. Muž asi 50 let; kostra špatně dochována; orientace JZ—SV; poloha nazznak, lebka spočívá na plochem kameni na levém spánku, pravá ruka ohnuta v lokti tak, že prsty směřují nad střed krajiny pánevní; dk 162 cm. U pravé pánevní kosti ležel železný nožik (1).

1. Silně zrezivělý železný nožik s odlomeným trnem, zachovaly se zbytky dřevěného obložení trnu a pochvy (d 11,4 cm); č. P 2144; obr. 198 : 1.

V hnědém zásypu: 11 hradištních střepů č. P 2145—2155, tab. C : 8, C : 9; zlomky zvířecích kostí č. P 2156—2158; Malta č. P 2159.

Stratigrafie. Hrob 198 částečně překrýval žlábek po vnitřní palisádě.

HROB 199 (A 10—60); rozrušený — obr. 199

Jáma obdélná (200 × 100 × 105 cm) s nepravidelně rozhozenými kameny umístěnými výše než dno hrobu. Žena asi 40 let; kostra špatně dochována (jen rozdrčená lebka a některé dlouhé kosti); orientace JZ—SV; poloha nazznak; dk 150 cm. Bez nálezů.

V tmavohnědém zásypu: 3 hradištní střepy č. P 2160—2162; zvířecí kosti č. P 2163.

Stratigrafie. Hrob 199 leží pod hrobem 168 a překrývá žlábek po vnitřní palisádě; leží těsně vedle hrobů 197 a 198.

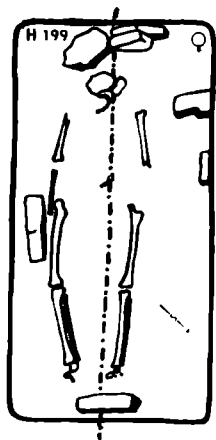
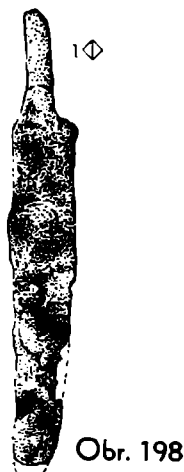
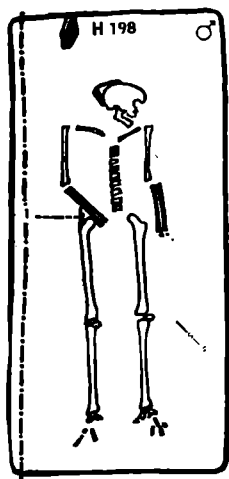

Obr. 199



Obr. 200

H R O B 200 (A 9--60); rozrušený — obr. 200

Hrobová jáma v černé humusovité hlině nezjistitelná (? × ? × 50 cm). Dítě 2 roky; kostra dosti dobře dochována, kosti však značně dislokovány; orientace JZ—SV; poloha nálezů, lebka na pravém spánku; dk 65 cm. Bez nálezů.

H R O B 201 (A 10—59, A 11—59); rozrušený — obr. 201

Tvar jámy nezjistitelný (? × ? × 130 cm). Dítě asi 4 roky; kostra špatně dochována, kosti silně dislokovány; orientace SZ—JV; poloha nezjistitelná. Z vnější strany levé kosti stehenní ležely dva železné nože (1—2) v dřevěný pochvách.

1. Železný nůž fragmentární se zbytky dřevěné pochvy (d 11,5 cm) č. P 2164; obr. 201 : 1.

2. Železný nůž se zbytky dřevěné pochvy (d 12,8 cm), č. P 2165, obr. 201 : 2.

V tmavém zásypu: 7 hradištních střepů č. P 2166—2172; zvířecí kosti č. P 2173—2175.

Stratigrafie. Hrob 201 ležel v blízkosti jihovýchodního základu kostela pod destrukcí a částečně nad hrobem 212.

H R O B 202 (A 11—59); rozrušený — obr. 202

Jáma obdélníková (100 × 70 × 125 cm). Dítě asi 2 roky; kostra velmi špatně dochovaná (jen zbytky lebky a fragmenty kostí a zuby); orientace JZ—SV; poloha nezjistitelná. Bez nálezů.

Stratigrafie. Hrob 202 ležel pod destrukční krou kostela.

H R O B 203 (A 10—59); rozrušený — obr. 203

Jáma se v tmavé vrstvě nerýsovala (? × ? × 125 cm). Dítě 18 měsíců; kostra velmi špatně dochována (zbytky lebky a několik kostí na hromádce); orientace a poloha nezjistitelné. Bez nálezů.

Stratigrafie. Hrob 203 ležel pod destrukční krou kostela nad hrobem 212.



Obr. 201

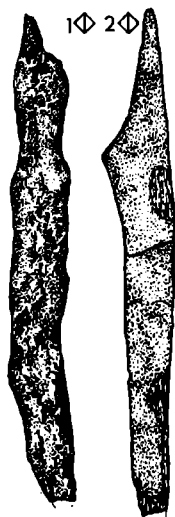

Obr. 202

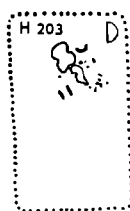

Obr. 203

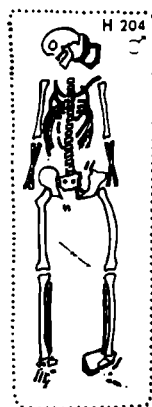

Obr. 204

H R O B 204 (A 11—59); neporušený — obr. 204

V souvislé tmavé destrukční vrstvě se hrobová jáma nerýsovala (? × ? × 135 cm). Muž 40—50 let; kostra dobře dochována; orientace JZ—SV; poloha nznak, lebka na pravém spánku na dvou plochých kamenech; pod levou nohou další kámen; dk 179 cm. Bez nálezů.

Ve vrstvě nad krostou — zřejmě z jiného rozrušeného hrobu: kulovitý gombík vyrobený ze sklovité hmoty namodralé barvy s železným ouškem (1,5 × 1,25 cm) č. P 2176; 8 hradištních střepů č. P 2177—2184; zlomek hliněného závaží č. P 2185; malta č. P 2187; uhlíky č. P 2188; zlomky zvířecích kostí č. P 2189—2191.

Stratigrafie. Hrob 204 byl v souvislé destrukční vrstvě při základu kostela. Kolem lebky hrobu 204 stopy po ohni. Je tu souvislá vrstva intenzivně černé hlíny, promísené uhlíky. Nelze bezpečně rozhodnout o vztahu těchto dokladů ohně k pohřbu v hrobě 204.

H R O B 205 (A 9—60, A 9—59); rozrušený — obr. 205

Obdélníková hrobová jáma (196 × 88 × 130 cm) silně rozrušená; pravděpodobně druhotně otevřený hrob. Dítě; kostra značně ztrávená a nadto jednotlivé její části silně dislokovány; orientace JZ—SV (určeno podle hrobové jámy); poloha nejspolehlivější. V hloubce asi 80 cm se našla při stěně hrobu mezi několika drobnými kameny část dětské lebky bez horní čelisti. Asi o 50 cm níže na dně hrobové jámy v jihozápadní části hrobu se objevila skupina zubů a silně ztrávených kůstek, u nichž bylo nalezeno: 2 pozlacené gombíky (1—2), stříbrný granulovaný gombík (3), k němuž se našel párový v západním rohu jámy (4), pozlacený gombík (5), zlomky železného kruhového předmětu (6) a železný nůž (11). V severovýchodní části hrobu byly amorfní zlomky železných přezek a průvleček (7—10), pár ostruh (12—13) a zlomek železného nože (14).

1.—2. Pár měděných pozlacených gombíků, tzv. lucerničkových, zdobených očky se vsazenými modrými sklíčky (2,8 × 1,8 cm) č. P 2197—2198; obr. 205: 1—2, tab. 32: 4a, 4b, 4c.

3.—4. Pár stříbrných menších granulovaných gombíků (fragmentárních), zrníčka jsou posazena v kružkových podložkách z drátků (2,4 × 1,8 cm) č. P 2199—2200; obr. 205: 3, 4, tab. 33: 1—2.

5. Menší měděný pozlacený gombík zdobený rostlinným ornamentem, je členěný do nepravidelných arkád, spodní strana vytváří trojúhelník s kružkem uprostřed (2,7 × 1,9 cm) č. P 2201; obr. 205: 5, tab. 31: 2a, 2b, 2c.

6. Zlomky kruhového předmětu ze silného kulatého drátu; původní tvar nejspolehlivě č. P 2193; obr. 205: 6.

7. Fragment přezky s oblým rámečkem se zbytky týlní destičky a průvlečky (2,1 × 2,5 cm) č. P 2194/1; obr. 205: 7.

8. Slitek dvou třmínkovitých průvleček (1,9 × 1,9 cm) č. P 2194/2; obr. 205: 8.

9—10. Amorfní zbytky dvou plotének z přezek s přilnutou tkaninou prostoupenou rzí (d 2,3 cm a 1,8 cm) č. P 2194/3, 4; obr. 205: 9, 10.

11. Železný nůž ve zlomcích s dosti zachovalým dřevěným obložím (pochva) na části trnu dobře zachovaná část dřevěné stienky oblého tvaru (9 × 1,8 cm) č. P 2192; obr. 205: 11.

12—13. Pár železných menších fragmentárních ostruh s půlkruhovitými rameny, s masivními krátkými oblými zašpičatělými bodci a obdélníkovitými ploténkami opatřenými dvěma svíslými žlábkami na okrajích, v každém žlábku jsou tři nýty vsazené do bronzových kružků z granulovaného drátu (d 14 cm) č. P 2195—2196; obr. 205: 12, 13.

14. Zlomek drobného železného nožíku (6 × 1 cm) č. P 2202; obr. 205: 14.

V tmavohnědém zásypu: 15 hradištních střepů č. P 2203—2217; tab. B: 3; uhlíky č. P 2221; zvířecí zuby č. P 2218—2220.

Stratigrafie. Hrobová jáma 205 souvisela se zásepem hrobu 209, který je uložen asi 30 cm výše nad žlábkem po palisádě.



Obr. 205

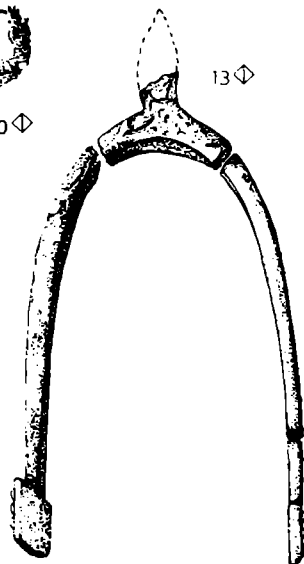
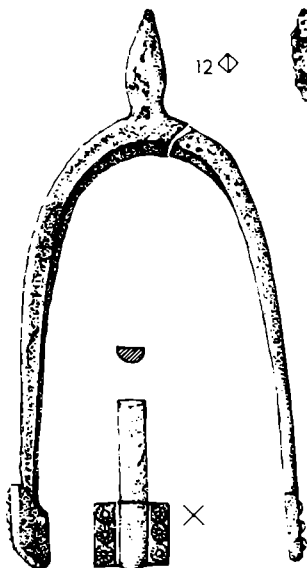
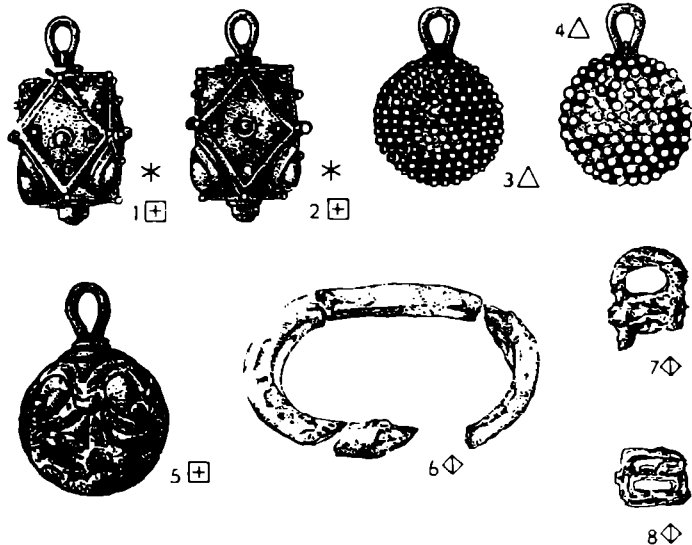

H R O B 206 (A 9–61); rozrušený — obr. 206

Jáma v černé humusovité hlíně nezjistitelná (? × ? × 65 cm). Dítě asi 3–4 roky; kostra velmi špatně dochovaná; na úrovni podloží jen zbytky rozsedlé lebky; orientace a poloha nezjistitelná. Bez nálezů.

H R O B 207 (A 11–59); rozrušený — obr. 207

Jáma v černé humusovité hlíně nezjistitelná (? × ? × 107 cm). Zbytky lebky mezi kameny; dítě 2–3 roky; orientace a poloha neurčitelná. Bez nálezů.

Stratigrafie. Zbytky kostry ležely pod silnou vrstvou destrukce kostela v jeho těsné blízkosti mezi kameny nad hrobem 226.

H R O B 208 (A 11—59); rozrušený — obr. 208

Jáma v černé humusovité hlíně nezjistitelná (? × ? × 130 cm). Dítě asi 2 roky; kostra velmi špatně dochovaná (jen zbytky lebky); orientace a poloha neurčitelná. Bez nálezů.

Stratigrafie. Hrob 208 je pod destrukcí kostela blízko jeho základu; byl asi rozrušen při hloubení hrobu 225.

H R O B 209 (A 9—59, A 9—60); rozrušený — obr. 209

Jáma obdélníkového tvaru (220 × 100 × 120 cm) nad hrobem neuspořádaná vrstva kamenů. Muž 50—60 let; kostra poměrně dobře dochována; orientace JZ—SV; poloha nznak, lebka vyvrácená směrem dozadu, přitom dolní čelist zůstala v původní poloze; dk 176 cm. Bez nálezů.

V tmavohnědém zásypu: 4 hradištní střepty č. P 2222—2225; zlomky zvířecích kostí č. P 2226—2230; malta č. P 2231; polovina přeslenu č. P 2232.

Stratigrafie. Funkci neuspořádané vrstvy velkých kamenů nad hrobem nelze určit; možná, že jde o kryt hrobu, anebo souvisí s okrajem destrukce, která sem zasahuje. Hroboví jáma leží nad palisádovým žlabem.

H R O B 210 (A 11—59); neporušený — obr. 210

Jáma obdélníková (240 × 75 × 140 cm). Muž 18—20 let; kostra poměrně dobře dochována; orientace JZ—SV; poloha nznak; dk 178 cm. Bez nálezů.

V hnědém hlinitém zásypu: 5 hradištních střeptů č. P 2233—2237, tab. C:15; kosti č. P 2238—2240; mazanice č. P 2241; omítka vyhlazená do hladké plochy č. P 2242.

Stratigrafie. Hrob 210 pod vrstvou destrukce kostela v jeho blízkosti.

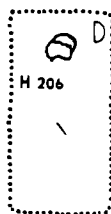

Obr. 206

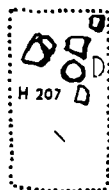

Obr. 207

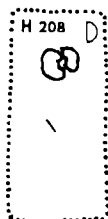

Obr. 208



Obr. 209



Obr. 210

H R O B 211 (A 9—59, A 10—59); rozrušený — *obr. 211*

Jáma nepravidelného obdélného tvaru (165 × 85 × 120 cm); kostra se nedochovala; orientace jámy JZ—SV. Na dně přibližně v místě pánve ležel železný nožik (1).

1. Železný nožik ve zlomcích se zbytky dřevěné pochvy (12 × 1,6 cm) č. P 2243; obr. 211 : 1. V tmavěhnědém zásypu: drobný hradištní střep č. P 2243; malta č. P 2244; zvířecí zuby č. P 2245; mazanice č. P 2246.
Stratigrafie. Hrob 211 pod vrstvou destrukce kostela.

H R O B 212 (A 10—59); neporušený — *obr. 212, tab. 18 : 2*

Jáma v tmavé vrstvě kostela nejasně se rýsující (230 × 110 × 175 cm). Muž 40 let, kostra poměrně dobře dochována; orientace JZ—SV; poloha nznak, levá paže pokrčena v lokti, takže ruka leží v krajině pánevní; dk 187 cm. Bez nálezů.

V černém zásypu: 11 hradištních střepů č. P 2247—2257; omítka s vyhlazenými plochami č. P 2259; štěpina pazourku č. P 2258; zvířecí kosti č. P 2260—2262.

Stratigrafie. Hrob 212 pod destrukcí kostela. Nohy kostry jsou téměř u rohu přístavku kostela, avšak značně níže. Hrob 212 ležel pod hrobem 203 a 201.

H R O B 213 (A 8—59, A 9—59); neporušený — *obr. 213*

Jáma obdélníková (230 × 85 × 125 cm). Muž asi 40 let; kostra poměrně dobře dochována; orientace JZ—SV; poloha nznak, lebka na pravém spánku; dk 175 cm. Bez nálezů.

V hnědočerném zásypu: 3 hradištní střepy č. P 2263—2265; tab. C : 12; mazanice č. P 2266; zvířecí kosti č. P 2267.

Stratigrafie. Hrob 213 těsně u palisádového žlabu.

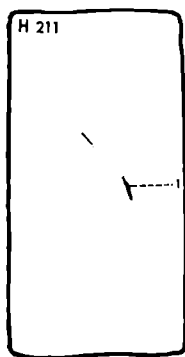

Obr. 211

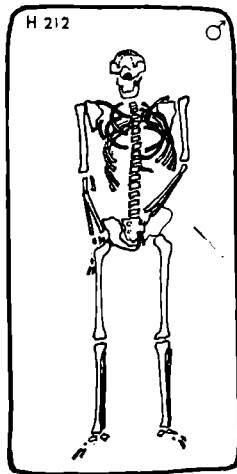

Obr. 212

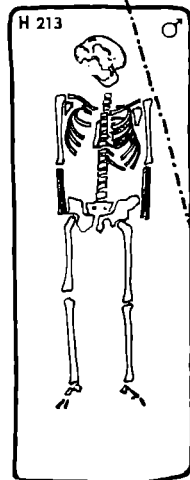

Obr. 213

HROB 214 (A 10—60, A 11—60); rozrušený — *obr. 214*

Jáma obdélníková (260 × 100 × 157 cm), orientovaná JZ—SV. Při rozebírání kamenů horní části zásypu se našly zlomky lidských kostí a střepy. Na dně hrobové jámy nebyly nalezeny žádné kosti. Hrob byl zřejmě úplně otevřen a zbytky kostí byly vytaženy do kamení zásypu. Bez nálezů.

V zásypu: 14 hradištních střepů č. P 2268—2281, tab. B : 11, 12; C : 2, C : 5, C : 7; malta č. P 2282.

Stratigrafie. Hrob 214 — pod silnou destrukční vrstvou byl překryt hrobem 195, hrobem s kamennou skříňkou 171 a částečně hrobem 170. Jihozápadní kratší stěnou se hrob téměř dotýkal žlábků po vnitřní palisádě.

HROB 215 (A 10—59): rozrušený — *obr. 215*

Jáma nejspolehlivě (? × ? × 90 cm). Dítě 7 měsíců; kostra špatně dochována; orientace JZ—SV; poloha nazznak; dk 55 cm. Bez nálezů.

V tmavohnědém hlinitém zásypu: 11 hradištních střepů č. P 12172—12182.

Stratigrafie. Hrob 215 pod vrstvou destrukce kostela nepatrně překrývá roh hrobové jámy 187.

HROB 216 (A 12—55); rozrušený — *obr. 216*

Obdélníková jáma (165 × 65 × 71 cm), vpravo od lebky je obloukovitě vybrání stěny, vzniklé asi při sekundárním otevření hrobu. Dítě asi 2—5 let; z velmi špatně dochované kostry zůstaly jen zbytky lebky, původně podložené kamenem a zbytky dlouhých kostí nohou; orientace JZ—SV; poloha nazznak;

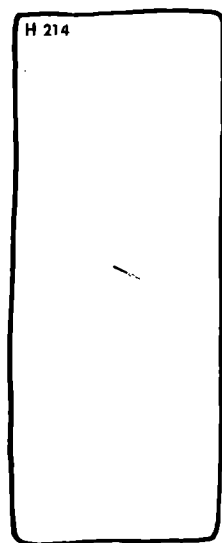

Obr. 214



Obr. 215

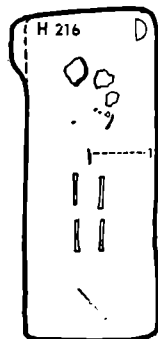

Obr. 216

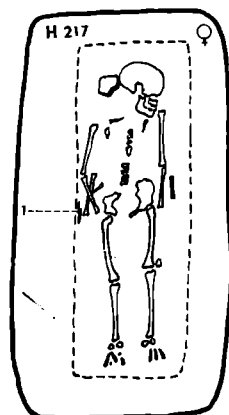

Obr. 217



dk 95 cm. Ve středu pánevní krajiny na ose těla byl nalezen železný nožik hrotem k chodidlům (1).

1. Drobný železný nožik se zbytky dřeva, trn částečně ulomen ($7,8 \times 1$ cm) č. P 12183; obr. 216 : 1.

V tmavém zásypu: 16 drobných hradištních střepečů č. P 12184—12199; zlomky zvířecích kostí č. P 12202; uhlíky č. P 12200; mazanice č. P 12201.

Stratigrafie. Obloukovitě vybraní stěny hrobové jámy svědčí o sekundárním zásahu.

H R O B 217 (A 12—55); neporušený — obr. 217

Obdélná jáma se zaoblenými rohy ($200 \times 105 \times 75$ cm). V zásypu při dně zřetelná tmavší obdélná skvrna, patrně zbytek rakve (165×50 cm). Žena 33—40 let; kostra špatně dochována; orientace JZ—SV, poloha nznak, lebka spočívala na levém spánku na kameni; dk 142 cm. Při pravém zápěstí byl nalezen železný nožik směřující hrotem k chodidlům (1).

1. Železný nožik silně ztrávený, zachován ve zlomcích ($9,8 \times 1,4$ cm) č. P 12203; obr. 217 : 1.

V tmavém zásypu: 26 hradištních střepečů č. P 12207—12232; mazanice č. P 12235; uhlíky č. P 12233; malta č. P 12234; zvířecí zuby č. P 12236—12237.

H R O B 218 (A 9—60); rozrušený — obr. 218

Obdélníková jáma ($125 \times 60 \times 78$ cm). Dítě 2 roky; ze špatně dochované kostry zůstala jen lebka; orientace JZ—SV. Při levém spánku dvě stříbrné náušnice (1—2), při pravém spánku párové náušnice nalezeny nebyly.

1. Fragment stříbrné hrozníčkové náušnice se 4 řadami granulovaného drátku na spodním oblouku ukončeném šestizrnými uzlíčky. Hrozníček chybí ($1,6 \times 1,3$ cm) č. P 12238; obr. 218 : 1.

2. Zlomky stříbrné sloupečkové náušnice. Spodní oblouk ukončen menšími kuličkami zdobenými jemnou granulací v drátěných kroužcích; oboustranný závěsek (kuličky spojené sloupečkem) zdobený rovněž granulkami v kroužcích; nahoře je ukončen větším zrnkem a 5 zrníčky v kroužcích, dole je zrno bez kroužku č. P 12239; obr. 218 : 2.

H R O B 219 (A 9—55); rozrušený — obr. 219

Obdélníková jáma ($114 \times 68 \times 70$ cm). Dítě asi 15 měsíců; kostra dobře dochována, avšak kosti hrudníku jsou poněkud dislokovány; orientace Z—V; poloha nznak, nohy v kolenou pokrčeny; u pravé nohy kámen; dk 69 cm. Bez nálezů.

V hnědočerném zásypu: hradištní střepeče č. P 12240; kousky malty č. P 12241.

Stratigrafie. Hrobová jáma 219 překrývá žlab po vnější palisádě.

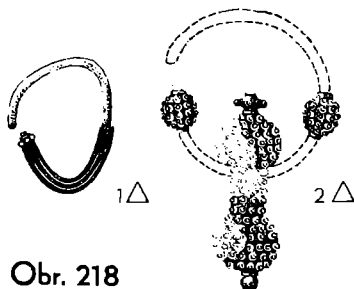
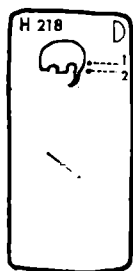

Obr. 218

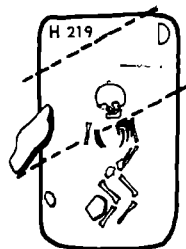

Obr. 219 .

H R O B 220 (A 15—57); neporušený — obr. 220

Jáma nepravidelného obdélného tvaru (216 × 84 × 90 cm). Žena 40—50 let; kostra velmi dobře dochována; orientace JZ—SV; poloha nazznak; dk 174 cm. Bez nálezů.

V zásypu: 13 hradištních střepů č. P 12242—12254; kosti č. P 12255—12256.

H R O B 221 (A 16—57); neporušený — obr. 221

Obdélná jáma (234 × 96 × 80 cm). Muž asi 16 let; kostra dobře dochována; orientace JZ—SV; poloha nazznak, pravá ruka spočívala na pravé pánevní kosti, lebka na levém spánku, čelisti rozevřeny; dk 170 cm. U levé ruky byl železný nožik (1), u pravé holenní kosti vně uprostřed železná sekyrka (2) a železná šipka (3).

1. Železný nožik s úzkou čepelí (8,7 × 1 cm) č. P 12258; obr. 221 : 1.

2. Menší železná sekyrka s obloukovitým ostřím a delší vykrojenou bradou, s užším tělem a masivním týlem obdélného průřezu. Při násadním otvoru jsou dlouhé trojúhelníkovité ostny. V otvoru je zbytek dřevěného topora (d 10,7 cm, průměr otvoru 2,1 cm) č. P 12259; obr. 221 : 2; tab. 37 : 5.

3. Trojbitá železná šipka s jedním koncem protaženým v delší trn (d 10,4 cm); č. P 12260; obr. 221 : 3, tab. 44 : 5.

V černém zásypu: 20 hradištních střepů č. P 12261—12280; uhličky č. P 12281; mazanice č. P 12282; polovina skleněného korálku olivové barvy č. P 12257.



Obr. 220



Obr. 221

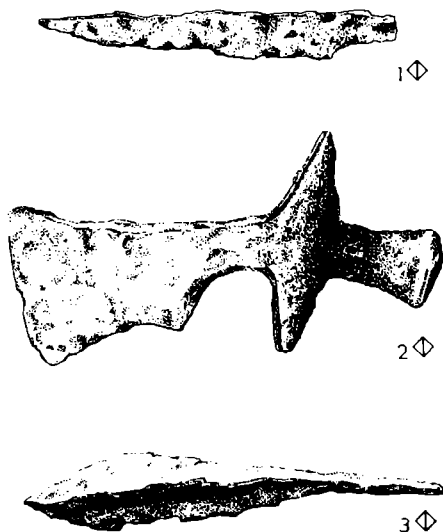

1◇

2◇

3◇

H R O B 222 (A 8—61, A 9—61); neporušený — obr. 222

Jáma obdélníková (216 × 70 × 110 cm). Po pravé straně horní části kostry dva větší kameny asi 30 cm nad dnem hrobu a 80 cm nad nohama kostry čtyři

kameny. Muž 18—22 let; kostra velmi dobře dochována; orientace JZ—SV, poloha nazznak, lebka na pravém spánku; dk 167 cm. Bez nálezů.

V tmavém zásypu: 7 hradištních střepů č. P 12283—12289.

HROB 223 (A 13—55, A 13—56); rozrušený — obr. 223

Obdélníková jáma se zaoblenými rohy (140 × 54 × 65 cm). Dítě 6—7 let; kostra dobře dochována; orientace JZ—SV, poloha nazznak, lebka na levém spánku, kosti pravé strany hrudníku rozhozeny až podél dolních končetin; dk 107 cm. Bez nálezů.

V šedočerném zásypu: 4 hradištní střepy č. P 12290—12293.

HROB 224 (A 11—59); neporušený — obr. 224

U kostelní zdi obdélná jáma (223 × 65 × 160 cm) s kameny u lebky. Muž asi 40 let; kostra poměrně dobře dochována; orientace JZ—SV, poloha nazznak, lebka mírně na pravém spánku, avšak dolní čelist v původní poloze; dk 180 cm. V pravé části hrudního koše kousek zlatého plechu (1).

1. Kus zlatého plechu podélné a příčné přeloženého (d 1,4 cm) č. P 12294; obr. 224: 1, tab. 34: 9.

V tmavém zásypu: hradištní střep č. P 12295; několik kousků malty č. P 12296.

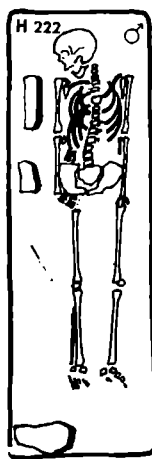

Obr. 222



Obr. 223



1 □



Obr. 224

HROB 225 (A 11—59); neporušený — obr. 225

Obdélná jáma (150 × 82 × 125 cm). Chlapec 3—4 roky; kostra dobře dochována; orientace JZ—SV; poloha nazznak, u nohou kameny. Na hrudi po obou stranách páteře u konce klíčních kostí byl uložen pár stříbrných gombíků (16—17), u chodidel pár železných ostruh mědi tautzovaných (1—2) a pár přezek (3, 6), tautzovaných průvleček (4, 7) a pár tautzovaných nákončí (5, 8) — vše tvoří soupravu. Dále u kostry u kolen nalezen další pár železných přezek (9, 12), pár průvleček (10, 13) a pár nákončí (11, 14) — vše opět tvoří soupravu. Asi 10 cm od chodidel směrem severovýchodním stálo železné vědýrko (15).

1.—2. Malé masivní mírně parabolické železné ostruhy s masivním zahroceným bodcem a lopatkovitými ploténkami se 3 nýty ve žlábků. Vnější část ostruh je po celé ploše zdobena měděnou tautzií, tvořící ornament kombinací obloučků, bodce je zdoben větévkovitým ornamentem (9,5 × 7 cm) č. P 12298/1—2; obr. 225 : 1, 2., tab. 39 : 5a, 5b.

3, 6. Pár přezek s půlkruhovitým rámečkem a obdélníkovou týlní destičkou s nýtem (d 4 a 3,5 cm) č. P 12298/3—4; obr. 225 : 3, 6, tab. 42 : 7.

4, 7. Dvě třmínkovité průvlečky, z nichž zachovány horní oválné části zdobené měděným tautzováním, ornamentem půlobloučků (1,8 × 1,4 cm) č. P 12298/5—6; obr. 225 : 4, 7, tab. 42 : 8.

5, 8. Dvě železná jazykovitá nákončí se 3 nýty ve žlábků, zdobená obdobným způsobem jako průvlečky (2,1 × 1,4 cm) č. P 12298/7—8; obr. 225 : 5, 8, tab. 42 : 6.

9, 12. Dvě železné přezky s půlkruhovitým rámečkem a obdélníkovitou týlní destičkou; v přezkách je zachován pásek plechu na zbytku řemene (d 3,8 × 2,3 cm) č. P 12300/1, 2; obr. 225 : 9, 12.

10, 13. Dvě třmínkovité průvlečky (štítek 1,8 × 1,2 cm) č. P 12300/3, 4, obr. 225:10,13.

11,14. Fragmety dvou drobných nákončí s nýty č. P. 12301/1—2; obr. 225:11,14.

15. Dřevěné vedérko konicky se zužující, celé pobité železnými plechovými obroučkami, které se střídaly ve třech širších a čtyřech užších prouzcích. Uvnitř jsou zachovány zbytky dřevěných

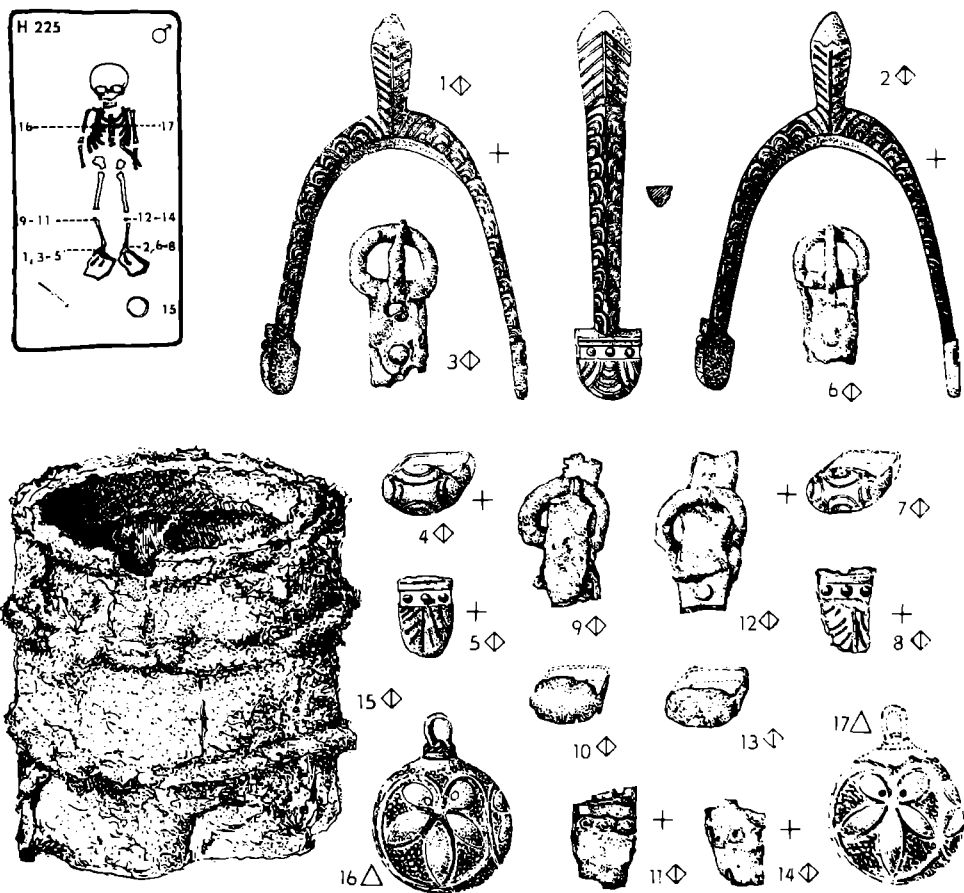

Obr. 225

dých (v 9,35 cm, průměr okraje 7,9 cm, průměr dna 8,4 cm) č. P 12299; obr. 225 : 15, tab. 47 : 6.

16. Stříbrný gombík rozdělený ve tři pole, jejichž výzdobu tvoří pětilisté palmy, mezplochy jsou zdobeny tepanými kroužky. Dole výzdobu uzavírá trojúhelník s dvěma plastickými kroužky uprostřed a nahoře pěticípou hvězdici (gombík je na spodní straně fragmentární) (2,3 × 1,7 cm) č. P 12297/1; obr. 225 : 16, tab. 31 : 1a, 1b, 1c.

17. Párový gombík téhož typu, nahoře u ouška fragmentární č. P 12297/2; obr. 225 : 17.

V šedočerném zášpy: 2 hradištní střepy č. P 12302—12303; kousky malty č. P 12304.

Stratigrafie. Hrob 225 pod destrukcí kostela těsně při jihovýchodní zdi nartexu, porušil asi hrob 208.

H R O B 226 (A 10—59, A 11—59); neporušený — obr. 226

Jáma obdélníková (200 × 90 × 125 cm). Při stěnách hrobu jsou ploché kameny, nad hrudí větší skupina velkých kamenů jako zával. Muž 40—50 let; kostra poměrně dobře dochována, orientace JZ—SV; poloha nznak, lebka leží na levém spánku; dk 160 cm. V hrobě byl nalezen železný nůž (1).

1. Železný nůž (14 × 1,3 cm) č. P 12305; obr. 226 : 1.

V zášpy: 5 hradištních střepů č. P 12306—12310; bílá omítka na jednom kusu malovaná č. P 12311.

Stratigrafie. Nad hrobem 226 byla silná kamenná destrukce kostela, takže skupina nepravidelně rozložených kamenů může být součástí této destrukce; v ní nalezeny zbytky lebky (hrob 207).

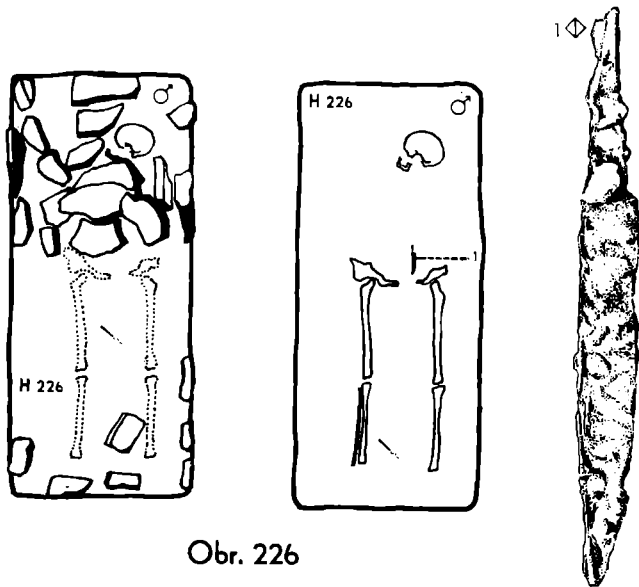

Obr. 226

H R O B 227 (A 9—59); rozrušený — obr. 227

Obdélná jáma (141 × 67 × 120 cm) s nepravidelně rozhozenými pískovcovými kameny. Dítě asi 5 let, kostra špatně dochována; orientace JZ—SV; poloha nznak, za lebku plochý kámen; dk 75 cm. Bez nálezů.

V šedočerném zášpy: 16 zdobených i nezdobených hradištních střepů č. P 12312—12320, 12323—12329; malta č. P 12321; zvířecí kosti č. P 12322; mazanice č. P 12330.

Stratigrafie. Hrob 227 nepatrně překrývá hrob 228.

HROB 228 (A 9–59); rozrušený — obr. 228

Obdélníková jáma (135 × 60 × 110 cm). Dítě asi 6 let; kostra špatně dochována; orientace JZ–SV; poloha nznak, lebka mírně na levém spánku, pod hlavou kámen; dk 90 cm. Bez nálezů.

V humusovitém zásypu: 5 hradištních stěpů č. P 12331–12335; omítka č. P 12336; zvířecí zub č. 12337.

Stratigrafie. Kostra hrobu 228 leží asi 30 cm nad kostrou hrobu 230 a na jihozápadě se propadá do spodního hrobu.

HROB 229 (A 9–59, A 10–59); rozrušený — obr. 229

Obdélná jáma se zaoblenými rohy (230 × 87 × 120 cm). Při jihovýchodní straně hrobu několik kamenů v různých výškách nad kostrou. Muž asi 30 let; kostra špatně dochována; orientace JZ–SV, poloha nznak, lebka na pravém spánku podložena velkým kamenem; dk 183. Při vybírání dna byly nalezeny dva amorfní kusy železa a zbytky kůže (1–2).

1.–2. Dva amorfní kusy plochého železa s nýty a se zbytky kůže, původní tvar nelze určit (5 × 2,3 cm, 2,3 × 2 cm) č. P 12350/1–2; obr. 229: 1, 2.

V zásypu: 11 hradištních stěpů č. P 12338–12348; Malta č. P 12349.

Stratigrafie. Hrob 229 pod destrukční vrstvou ležel spodní částí nohou nad hrobem 225.



Obr. 227



Obr. 228



1 ◊



2 ◊

Obr. 229

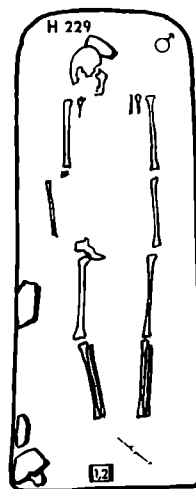

HROB 230 (A 9–59); neporušený — obr. 230, tab. 13 : 4

Jáma obdélná (125 × 68 × 150 cm). Chlapec, kostra špatně dochována, zůstala jen rozsedlá lebka a značně ztrávené dlouhé kosti; orientace JZ–SV; poloha nznak; dk 80 cm. V místě lebky byl nalezen gombík (1), párový severně od lebky (2), skleněný knoflík (3), asi v oblasti pánve zlomky dvou železných nožiček na sobě ležících (4–5), v místě chodidel pár bronzových ostruh (6–7), oválné bronzové přezky (8, 10) a dvě průvlečky (9, 11) — vše tvoří soupravu.

1.—2. Pár gombíků z měděného pozlaceného plechu s motivem palmety ve třech polích; pozadí puncováno (2,5 × 2 cm) č. P 12351/1—2; obr. 230 : 1, 2, tab. 31 : 4a, 4b, 4c.

3. Skleněný knoflík obepjatý obroučkami. Základem tvaru je skleněná kulička na povrchu duhově zbarvená, objatá kolem dvěma měděnými obroučkami na vnějších stranách ornamentovanými zrněnými drátky, mezi nimiž jsou dvě řady torďovaného drátku, které vytvářejí ornament v podobě V. Obroučky jsou nahoře sepnuté kruhovou podložkou pro ouško, zasazené do granulovaného kroužku, dole upevněné nýtem (3 × 2,2 cm) č. P 12352; obr. 230 : 3, tab. 33 : 14.

4. Zlomek železného nožíku s ulomeným hrotem a trncem; na čepeli jsou stopy po dřevěné pochvě (5,7 × 1 cm) č. P 12353/1; obr. 230 : 4.

5. Železný neúplný nožik (6,5 × 1,1 cm) č. P 12353/2; obr. 230 : 5.

6.—7. Pár bronzových ostruh s válcovitými kuželovitě zakončeným bodcem, s rameny mírně rozevřenými a ukončenými čtvercovými ploténkami. Vnější plocha čtvercových plotének je zdobena motivem stejnoramenného kříže, provedeného vruborezem a opatřena jedním nýtem a z vnitřní strany plechovou ploténkou k připevnění ostruh (d 9,5 cm, d bodce 1,5 cm, š ploténky 1 cm) č. P 122355/1—2; obr. 230 : 6, 7; tab. 39 : 7a, 7b.

8, 10. Dvě oválné drobné bronzové přezky s ploténkami, které nesou též ornamentální vzor jako ploténky ostruh (3,5 × 1,7 cm) č. P 12354/1—2; obr. 230 : 8, 10, tab. 42 : 10, 11.

9, 11. Dvě bronzové třmínkové průvlečky, obdélníkový štítek nese též ornament jako ploténky ostruh a přezek (1,4 × 1,1 × 1,2 cm) č. P 12356/1—2; obr. 230 : 9, 11, tab. 42 : 10, 11.

V šedočerném zásypu: 9 hradištních střepů č. P 12357—12365; kousky mazanice č. P 12368; kus hlazené omítky č. P 12366; kousky malty č. P 12367.

Stratigrafie. Asi 30 cm nad kostrou hrobu 230 ležela kostra hrobu 228.

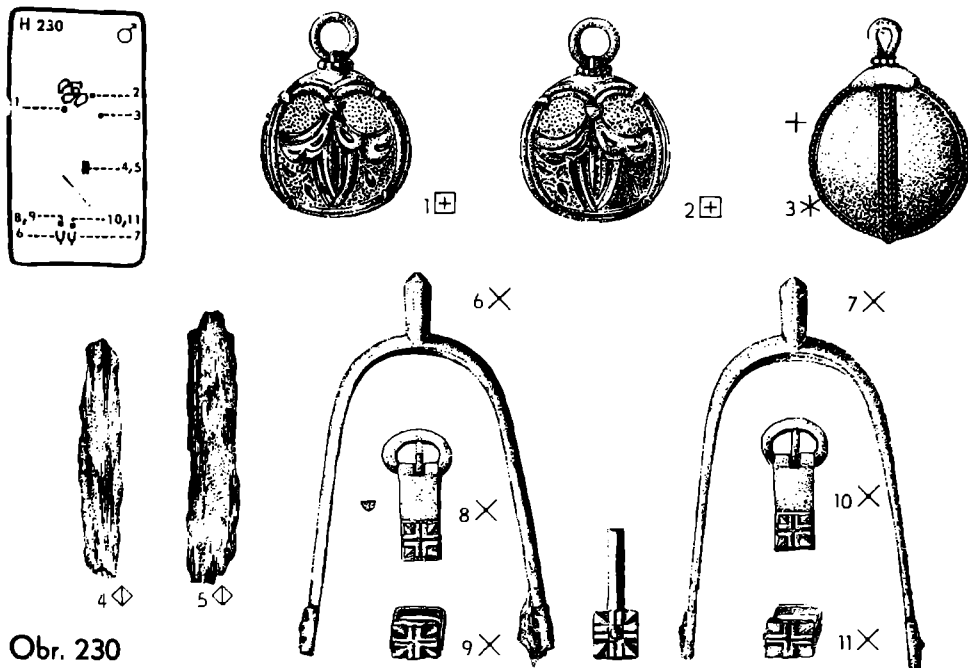

Obr. 230

HROB 231 (A 15—56, A 14—56); neporušený — obr. 231

Jáma obdélníková (260 × 100 × 95 cm). Muž 30—40 let; kostra velmi špatně dochovaná; orientace JZ—SV; poloha nznak, lebka poněkud na pravém spánku, avšak dolní čelist v obvyklé poloze; dk 176 cm. U předloktí levé paže přiložen železný nůž (1).

1. Dlouhý železný nůž (16,3 × 1,5 cm) č. P 12369; obr. 231:1.
 V šedočerném zásypu: 12 hradištních střepů č. P 12370–12381, tab. C:10: mazanice
 č. P 12382.

HROB 232 (A 16–55); neporušený — obr. 232

Obdélná jáma (210 × 80 × 100 cm). Žena 40–50 let; kostra velmi špatně dochovaná; orientace Z–V; poloha nznak; dk 160 cm. U kostry při levé holenní kosti byl železný nůž (1).

1. Železný nůž s neobvykle dlouhým trnem (d nože 17 cm, d trnu 9,5 cm) č. P 12383; obr. 232:1; tab. 40:11.

V zásypu: 7 hradištních střepů č. P 12385–12391; malta č. P 12392; polovina dvojkonického hliněného přeslenu (průměr 2,2 cm), č. P 12384.

HROB 233 (A 16–56, A 16–55, A 15–55, A 15–56); rozrušený — obr. 233.

Obdélná jáma (237 × 90 × 80 cm). Žena 25–30 let; kostra špatně dochována; orientace Z–V; poloha nznak, lebka na levém spánku, kosti paží dislokovány; dk 163 cm. U kostry nalezen železný nožík (1).

1. Zlomek železného nožičku bez hrotu a trnu (9 × 1,3 cm) č. P 12393; obr. 233:1.
 V šedočerném zásypu: 5 hradištních střepů č. P 12394–12398; mazanice č. P 12399.

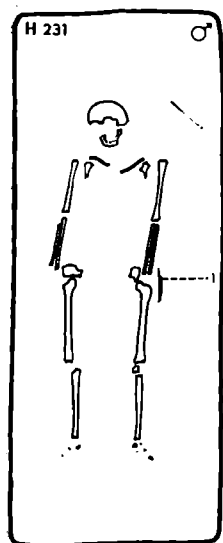

Obr. 231



1 ◊

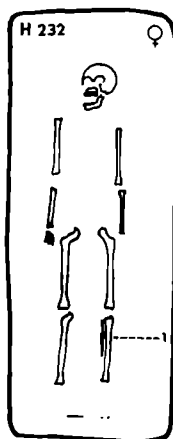

Obr. 232

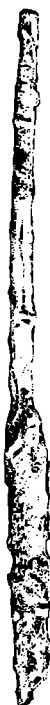

1 ◊

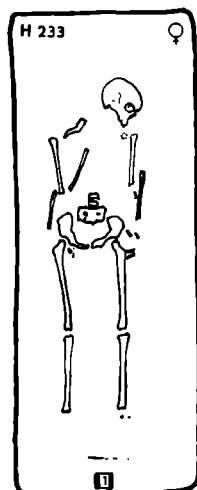

Obr. 233



1 ◊

HROB 234 (A 9—58); neporušený — obr. 234

Obdélníková jáma (90 × 64 × 90 cm). Kolem kostry několik kamenů nepravidelně rozložených v různých výškách ze tří stran. Dítě asi 4 roky; kostra velmi špatně dochovaná (jen zbytky lebky); orientace JZ—SV. Bez nálezů.

Stratigrafie. Hrob 234 pod destrukcí kostela překrývá částečně hrob 239.

HROB 235 (A 9—58); rozrušený — obr. 235

Obdélníková jáma (137 × 75 × 95 cm). Dítě 2—4 roky; kostra špatně dochována (chybí kosti hrudníku a pánve); orientace JZ—SV; poloha nznak. Bez nálezů.

V šedočerném zásypu: hradištní zdobený stěp č. 12400; kousky hlazené omítky č. P 12401; malta č. P 12402.

Stratigrafie. Hrob ležel pod destrukcí kostela.

HROB 236 (A 9—59, A 9—58); neporušený — obr. 236

Obdélníková jáma (195 × 90 × 154 cm), v níž v různých výškách ležely kusy kamene. Žena 50—60 let; kostra poměrně dobře dochována; orientace JZ—SV, poloha nznak, lebka na levém spánku; dk 157 cm. Při kostře byl zlomek železného předmětu (1).

1. Zlomek silně zrezivělého předmětu, snad nože č. P 12403.

V šedočerném humusovitém zásypu: 31 hradištních stěpů č. P 12404—12434, tab. C : 6; malta č. P 12436; mazanice č. P. 12437; zlomek červeně malované omítky č. P 12435.

Stratigrafie. Hrob 236 byl pod vrstvou destrukce kostela, z níž se snad dostaly do zásypu větší kusy kamene. Ležel nad hrobem 255.



Obr. 234

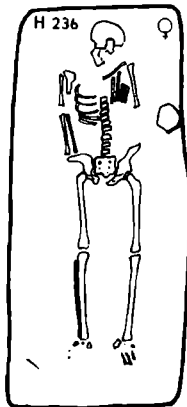

Obr. 236

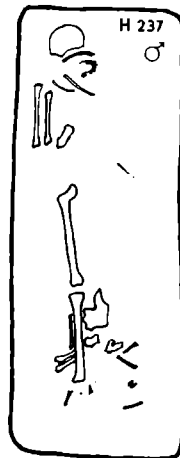

Obr. 237

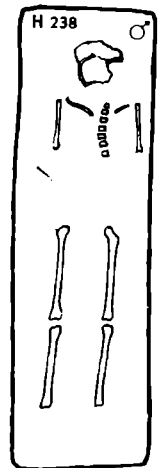

Obr. 238

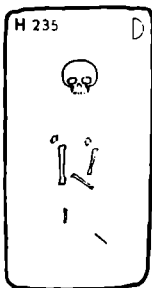

Obr. 235

HROB 237 (A 10—59, A 9—59); rozrušený — obr. 237, tab. 10 : 3, 4.

Jáma obdélná (220 × 84 × 130 cm). Muž 25—50 let; kostra poměrně špatně dochovaná, silně dislokovaná při druhotném zásahu; orientace JZ—SV; poloha patrně nznak; dk asi 180 cm. Bez nálezů.

V zásypu: 7 hradištních střepů č. P 12441—12445, 12864—12865; kousky malty č. P 12446; barevná omítka č. P 12866; zvířecí kosti č. P 12447—12449.

Stratigrafie. Hrob 237 byl pod silnou destrukční vrstvou. Kamenná drť, kousky malty a omítky s barevným malováním se dostaly do hrobové jámy při druhotném otevření hrobu. Hrob 237 částečně překrývá hrob 239.

HROB 238 (A 10—59, A 10—58); rozrušený — obr. 238

Jáma obdélníková (230 × 68 × 135 cm) s obsahem destrukční vrstvy ležící místy na kostře. Muž 25—30 let; kostra velmi špatně dochována; orientace JZ—SV; poloha nznak; dk 180 cm. Bez nálezů.

V zásypu: 32 hradištních střepů č. P 12450—12481; zlomky omítky s barevnými freskami č. P 12482; malta č. P 12483; uhlíky č. P 12484; proužek železného plechu (3,8 × 1,2 cm); č. P 12485.

Stratigrafie. Hrob 238 pod destrukční vrstvou částečně překrývá hrob 239 v místech nad horní částí kostry.

HROB 239 (A 9—58, A 10—58, A 9—59, A 10—59); neporušený — obr. 239

Obdélníková jáma (240 × 80 × 160 cm); asi 30—50 cm nad kostrou několik kamenů. Muž 25—30 let; kostra poměrně dobře dochována; orientace JZ—SV;

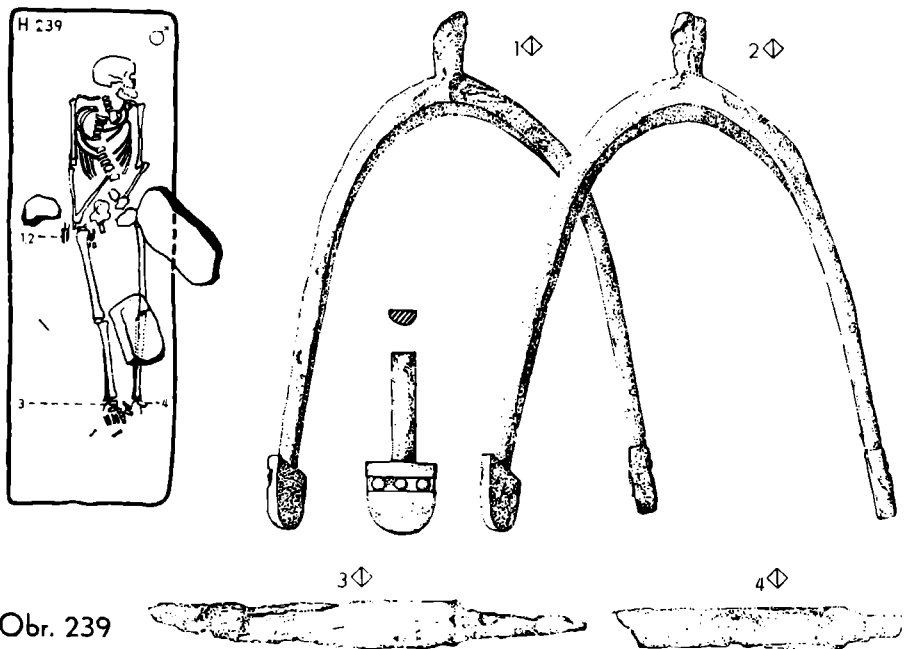

Obr. 239

poloha nznak, lebka na levém spánku, kosti hrudníku poněkud dislokovány; dk 170 cm. U pravé ruky byly nalezeny dva železné nože (3—4), u chodidel železné ostruhy (1—2).

1—2. Dvě železné porušené ostruhy mírně parabolické s kratšími porušenými válcovitými bodci a lopatkovitými ploténkami se 3 nýty ve žlábků (d 12,2 cm) č. P 12487/1—2; obr. 239 : 1, 2.

3. Drobný železný nožik se stopami po dřevěné pochvě (10,7 × 1 cm) č. P 12486/1; obr. 239 : 3, tab. 40 : 3.

4. Drobný železný nožik s uraženou špicí a trnem a se stopami po pochvě (7,5 × 0,9 cm) č. P 12486/2; obr. 239 : 4.

V humusovitém zásypu: 17 hradištních střepů č. P 12488—12504; omítka č. P 12505; malta č. P 12506; mazanice č. P 12507; uhlíky č. P 12508; zvířecí kosti č. P 12509—12511.

Stratigrafie. Hrob 239 pod destruktivní vrstvou, v zásypu kolem kostry kameny, kousky malty a omítky; hrob byl zčásti překryt hroby 234, 237, 238.

H R O B 240 (A 8—5^o); rozrušený — obr. 240

Obdélníková jáma (180 × 80 × 107 cm). Asi 20 cm nad kostrou 6 plochých kamenů, rozmístěných v nohách, v úrovni lebky a pánve. Dítě 7—8 let; kostra poměrně špatně dochovaná; orientace JZ—SV; poloha nznak, lebka na levém spánku, žebra na pravé straně dislokována; dk 111 cm. Při pravé pánevní kosti byl nalezen železný nožik (1) a jehla (2); při probírání dna byly nalezeny v horní části hrudi dva zcela rozpadlé stříbrné gombíky (3—4).

1. Zlomek železného nožiku se zbytky dřeva (7,2 × 0,7 cm) č. P 12513; obr. 240 : 1.

2. Fragment železné jehly (d 2,8 cm, průměr 0,1 cm) č. P 12514; obr. 240 : 2.

3. Malý značně fragmentární rozpadlý stříbrný gombík s palmetovým ornamentem č. P 12512; obr. 240 : 3.

4. Párový stříbrný gombík zcela rozpadlý, z něhož zůstalo zachováno jen ouško č. P 12512/2; obr. 240 : 4.

V šedočerném zásypu: 20 hradištních střepů č. P 12515—12534; zvířecí kosti č. P 12538—12550; uhlíky č. P 12537.

Stratigrafie. Hrob překrýval žlábek po vnitřní palisádě.

H R O B 241 (A 9—58); rozrušený — obr. 241

Lichoběžníkovitá jáma (145 × 60 × 105 cm). Dítě 2—4 roky; kostra velmi špatně dochována, z horní části zachovány jen zbytky lebky; orientace JZ—SV; poloha nznak. Bez nálezů.

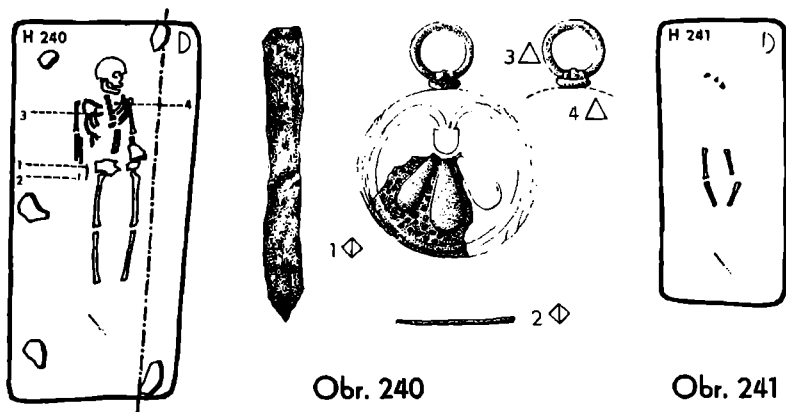

V zásypu: 10 hradištních stěpů č. P 12551–12560; kousky malty č. P 12561.
Stratigrafie. Hrob 241 byl pod destruktivní vrstvou.

HROB 242 (A 8–58, A 9–58); neporušený — obr. 242

Obdélníková jáma (200 × 85 × 95 cm). Žena 20–22 let; kostra velmi dobře dochována; orientace JZ–SV; poloha nznak, lebka na pravém spánku; dk 160 cm. Na pravé ruce byl stříbrný prsten (1), na levé ruce byl další stříbrný prsten (2), při probírání dna byly nalezeny v místech lebky dva zlaté gombíky (3–4).

1. Fragmentární stříbrný prsten z úzkého stříbrného plíšku, zdobeného na vnější straně tordovanými a hladkými drátky; celkem je 9 drátků. V jednom místě je skupina granulek, které jsou pravděpodobně pozůstatkem po butonu, očku apod. (průměr 2 cm, š 0,9 cm, síla 0,1 cm) č. P 12564; obr. 242: 1.

2. Stříbrný prsten s butonem. Po vnější straně plechový obroučky přiletovány 4 pletencové pásy, spletené ze dvou stříbrných drátků, oddělené hladkými drátky, obroučka je od butonu oddělena granulací. Sférický povrch butonu je podložený vespod plechem a je rámován po obvodě tordovaným drátkem, ke kterému přiléhají tři trojúhelníkovitá pouzderka pro dekorující sklovitou hmotu rámovanou granulami (skla až na nepatrné zbytky porušeny). Ve vrcholu butonu kruhovitě pouzdro, opásané tordovaným drátkem, obsahuje zrno z modrého skla. Povrch pouzdra je poset hrubou granulací v kroužcích z jemného drátku (v 2,7 cm, šířka obroučky 0,8 cm, průměr butonu 1,7 cm, v butonu 0,8 cm) č. P 12563; obr. 242: 2, tab. 34: 8.

3–4. Dva miniaturní zlaté gombíky zdobené po celém povrchu granulací zasazenou do kroužků ze zlatého drátku (0,85 × 0,6 cm) č. P 12562/1–2; obr. 242: 3, 4, tab. 33: 3.

V zásypu: 20 hradištních stěpů č. P 12565–12584; kousky barevné omítky č. P 12585; mazanice č. P 12586; uhliky č. P 12563.

HROB 243 (A 9–56); neporušený — obr. 243

Obdélníková jáma (233 × 90 × 156 cm); stopy po rakvi asi 58 cm široké. Muž asi 40 let; kostra dobře dochována; orientace JZ–SV; poloha nznak, lebka na levém spánku; dk 183 cm. Bez nálezů.

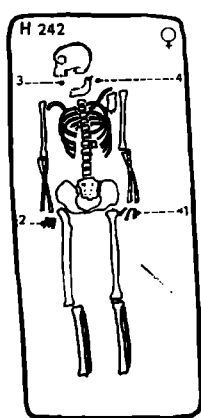

Obr. 242

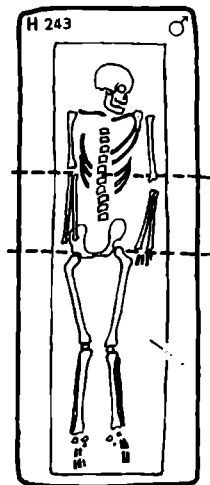
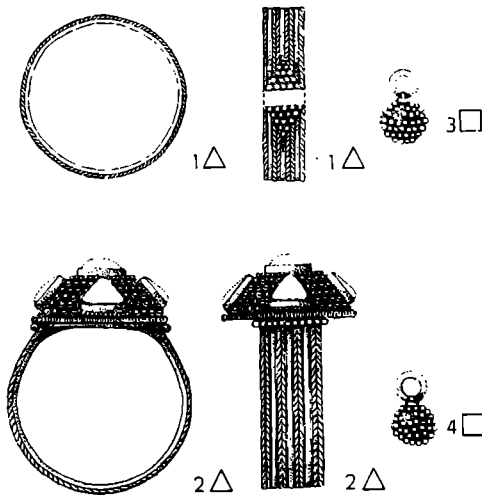

Obr. 243

Stratigrafie. Hrob 243 při okraji destrukční vrstvy. Asi 70 cm nad kostrou ležela nad pravou stranou hrudníku kostra hrobu 121. Hrob 243 byl z větší části překryt hrobem 111. Všechny hroby překrývaly žlab po vnější palisádě.

H R O B 244 (A 9—57, A 8—57); rozrušený — obr. 244; tab. 2 : 2

Obdélníková jáma (225 × 70 × 125 cm). Při kostře byl nad chodidly velký kámen. Muž asi 40 let; kostra špatně dochována; orientace JZ—SV; poloha nznak, lebka obrácená obličejovou částí ke dnu, kosti hrudníku značně dislokovány; dk 170 cm. U chodidel špatně dochované železné ostruhy (1—2), fragmenty dvou železných přezek (3—4) a 2 průvlečky (5—6).

1.—2. Zlomky dvou značně porušených železných ostruh s dlouhými bodci. Jazykovité ploténky jsou opatřeny 3 nýty v žlábků krytém měděným plískem, ostatní plocha je členěna třípaprskovitou lištou se záseky na tři pole vyplněné plastickými půlkotoučky (rozměry plotének 2,4 × 1,9 cm) č. P 12587/1—2; obr. 244:1, 2, tab. 38:11a, 11b.

3.—4. Zlomky dvou železných přezek s oválným rámečkem, u jedné zbytek záchytné destičky (3 × 1,8 cm) č. P 12587/3—4; obr. 244:3, 4.

5.—6. Dvě fragmentární železné průvlečky, široký štítek je zdoben týmž motivem jako ploténky ostruh (rozměry štítku 2,3 × 1,8 × cm) č. 12587/5—6; obr. 244:5, 6.

V zásypu: hradištní stěp č. P 12588; malta č. P 12589.

Stratigrafie. Hrob 244 pod destrukční vrstvou; překrýval žlábek po vnitřní palisádě.

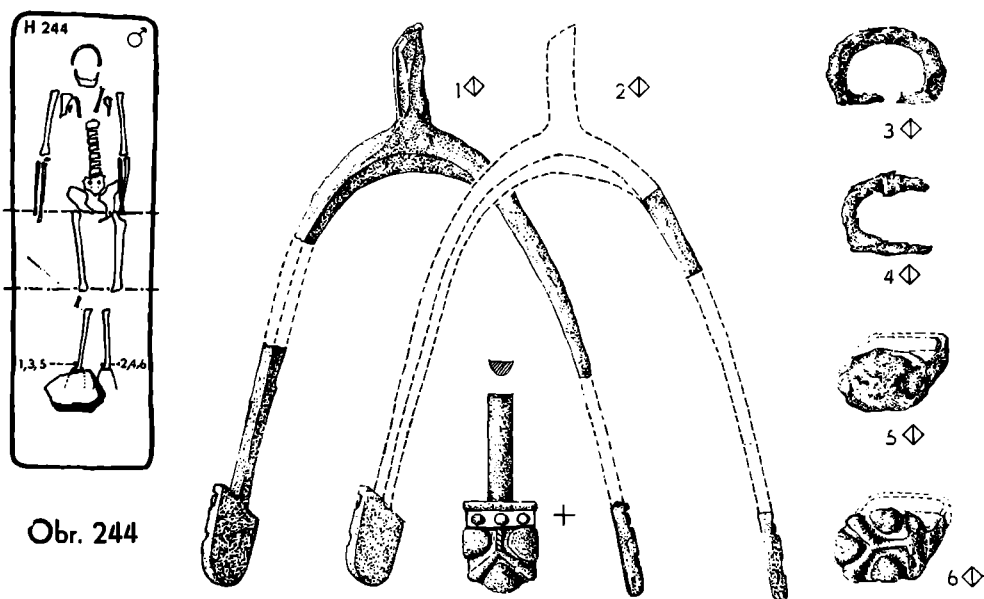

Obr. 244

H R O B 245 (A 9—57); neporušený — obr. 245, tab. 2 : 2

Obdélná jáma (220 × 60 × 76 cm). Muž asi 30 let; kostra dobře dochována; orientace JZ—SV; poloha nznak, lebka na pravém spánku, avšak dolní čelist v normální poloze; dk 173 cm. U levé kosti pánevní byl nalezen železný nožík (1).

1. Železný nožík; na čepeli a trnu jsou zachovány zbytky dřeva (12 × 1,2 cm) č. P 12594; obr. 245 : 1.

V záspy: 3 hradištní střepy č. P 12590—12592; malta č. P 12593.

Stratigrafie. Hrob 245 pod destrukční vrstvou; překrýval žlábek po vnitřní palisádě.

H R O B 246 (A 11—57); neporušený — obr. 246

U zdi kostela jáma obdélníkového tvaru (225 × 100 × 145 cm). Muž 30—40 let; kostra je poměrně dobře dochována; orientace JZ—SV; poloha nazznak, pravá klíční kost posunuta k lebce; dk 175 cm. Při vnější straně lokte pravé paže ležel železný nůž (10). Při vnější straně levé paže, poněkud níže k pánevní kosti ležela železná břitva (7), pod břitvou dosti dobře dochovaný železný hrot (8), nahoře z vnitřní strany pravé kosti stehenní železná sekyrka (11), na vnější straně obou nohou ve výši kolen nalezeny vždy u každé nohy po přezce (3, 5), průvlečce (4, 6); u chodidel zlomky železných ostruh (1, 2); nad kostrou nalezena železná skoba. (9).

1.—2. Porušené železné ostruhy s odlomenými rameny, čtvercové ploténky mají tři nýty ve žlábků vykládaném měděným plíškem, z vnitřní strany jsou záchytné plíšky (d ramene 13 cm, ploténka 1,5 × 1,5 cm) č. P 12601/—2; obr. 246 : 1, 2.

3.—5. Dvě fragmentární párové železné přezky s obými rámečky a se zbytky týlních destiček (2,5 × 2 cm) č. P 12600/1—2; obr. 246 : 3, 5.

4.—6. Dvě železné třmínkovité průvlečky s rozšířeným štítkem s dvěma žlábků (1,9 × 1,2 cm) č. P 12600/3—4; obr. 246 : 4, 6.

7. Železná břitva zasunutá do plechového železného pouzdra, na užším konci jsou všechny tři díly spojeny jedním nýtem; rzi značně porušená, na povrchu stopy kůže (10 × 1,8 × 1 cm) č. P 12596; obr. 246 : 7.

8. Železný hrot s tulejkou, která je na jedné straně porušena (8,5 × 1,5 cm) č. P 12597; obr. 246 : 8, tab. 44 : 6.

9. Železná skoba (d 9,3 cm) č. P 12598; obr. 246 : 9, tab. 44 : 8.

10. Železný nůž (15 × 1,4 cm) č. P 12595; obr. 246 : 10.

11. Větší železná sekyra s protaženým tělem a s masivním tělem čtvercového průřezu, který je na konci roztepán, takže konce jsou mírně rozšířeny a oválné. U násadního otvoru jsou krátké trojúhelníkovité ostny, v otvoru se zachovaly stopy po dřevěném toporu (d 18,5 cm, průměr otvoru 3 × 2,4 cm) č. P 12599; obr. 246 : 11, tab. 37 : 4.

V záspy: 13 hradištních střepů č. P 12603—12615; mazanice č. P 12617; malta č. P 12616.

Stratigrafie. Hrob 246 — pod kamennou destrukcí u základů kostela — je překryt hroby 145, 154 a 194.

H R O B 247 (A 9—58, A 10—58); rozrušený — obr. 247; tab. 34 : 7

Obdélníková jáma (215 × 100 × 105 cm); skupina kamenů u levé strany kostry, avšak výše. Muž 30—40 let; kostra velmi dobře dochována, avšak její horní část je značně dislokována, lebka zvrácena týlním otvorem nahoru; orientace JZ—SV; poloha nazznak; dk 180 cm. Bez nálezů.

V záspy: 8 hradištních střepů č. P 12618—12625; kousky omítky č. P 12626; mazanice č. P 12627; uhlíky č. P 12628.

Stratigrafie. Hrob 247 pod destrukcí ležel částečně pod severovýchodní zdí přístavku kostela a překrýval hrob 271.

H R O B 248 (A 10—59); rozrušený — obr. 248

Jáma nerozlišitelná (? × ? × 90 cm). Dítě asi 4 roky; z kostry byly nalezeny pouze rozhozené kosti lebky a několik žeber; orientace a poloha neurčitelná. Bez nálezů.

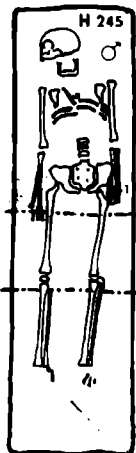

Obr. 245

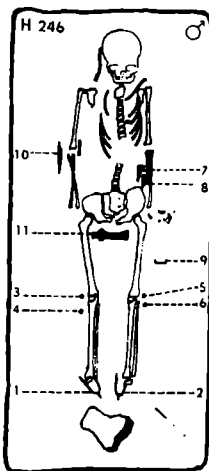
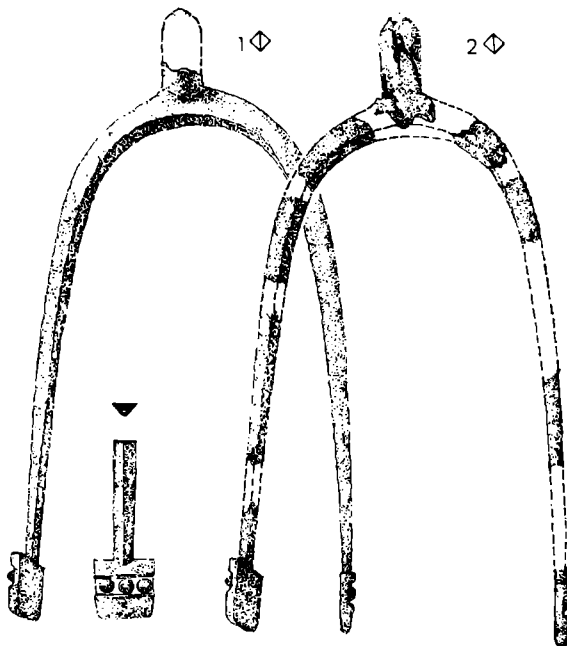

Obr. 246

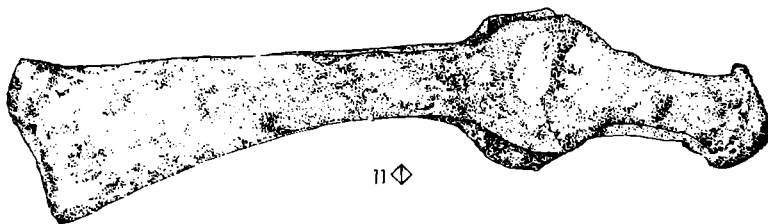
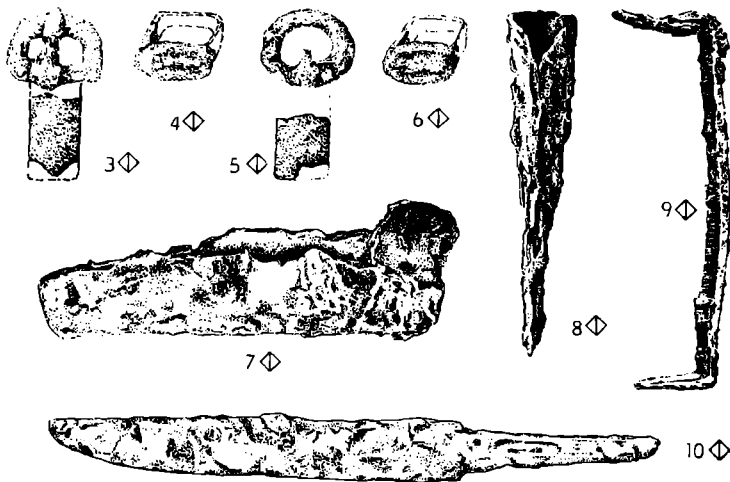

Stratigrafie. Hrob 248 pod destrukční vrstvou v rohu mezi jihozápadní zdi přístavku a jihovýchodní zdi kostelní lodi; ležel nad hrobem 212.

H R O B 249 (A 9—58); neporušený — obr. 249

Obdélná jáma (71 × 42 × 92 cm); po levé straně kostry rozloženo nepravidelně několik pískovcových kamenů. Dítě asi půl roku; kostra dobře dochována; orientace JZ—SV; poloha nznak; dk 55 cm. Bez nálezů.

Stratigrafie. Hrob 249 pod destrukční vrstvou.

H R O B 250 (A 11—59); rozrušený — obr. 250

Jáma neznámá (? × ? × 60 cm). Muž asi 30 let. Z kostry nalezena pouze lebka obličejem k severu, obložená menšími kameny; zřejmě v druhotném uložení; orientace a poloha neznámá. Bez nálezů.

Stratigrafie. Hrob 25 ležel v severovýchodním rohu nartexu těsně pod destrukcí kostela.

H R O B 251 (A 11—59); rozrušený — obr. 251

Obdélníková jáma (120 × 45 × 120 cm); asi 40 cm nad dnem hrobu ležely po obvodu ploché pískovcové kameny, které asi nesouvisejí s hrobem; ale s destrukcí. Dítě nejvýše půl roku; kostra špatně dochována; orientace JZ—SV; poloha nznak, kosti levé nohy a zčásti levé paže ztráveny; dk 60 cm. Bez nálezů.

V šedočerném zásypu: železný hřebík č. P 12629; zbytek kostěného hřebene č. P 12630.

Stratigrafie. Hrob 251 ležel v severovýchodním rohu nartexu pod destrukcí kostela.

H R O B 252 (A 12—58); rozrušený — obr. 252.

Jáma obdélníková (200 × 85 × 125 cm); několik kamenů se dostalo do hrobu zřejmě druhotně. Muž 40—60 let; kostra poměrně špatně dochována; orientace

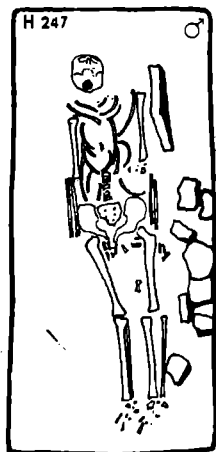

Obr. 247



Obr. 248



Obr. 249

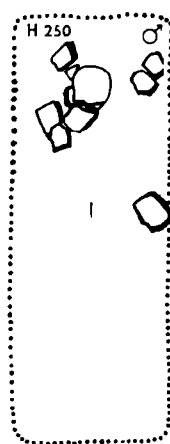

Obr. 250



Obr. 251

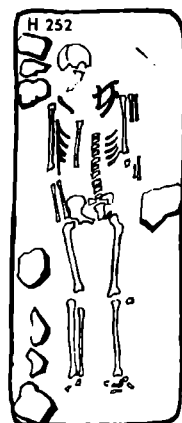

Obr. 252

JZ—SV; poloha nznak, lebka na pravém spánku, kosti hrudníku zčásti dislokovány; dk 165 cm. V blízkosti pravé kosti stehenní zjištěna lidská temenní kost. Bez nálezů.

V humusovitém zásypu: 26 hradištních stěpů č. P 12631—12656; tab. A:11; tab. B:6; malta č. P 12358; uhlíky č. P 12660; kousky hlazené omítky č. P 12657; zvířecí kosti č. P 12659.

Stratigrafie. Hrob 252 pod destrukcí v nartexu překrýval částečně hrob 277.

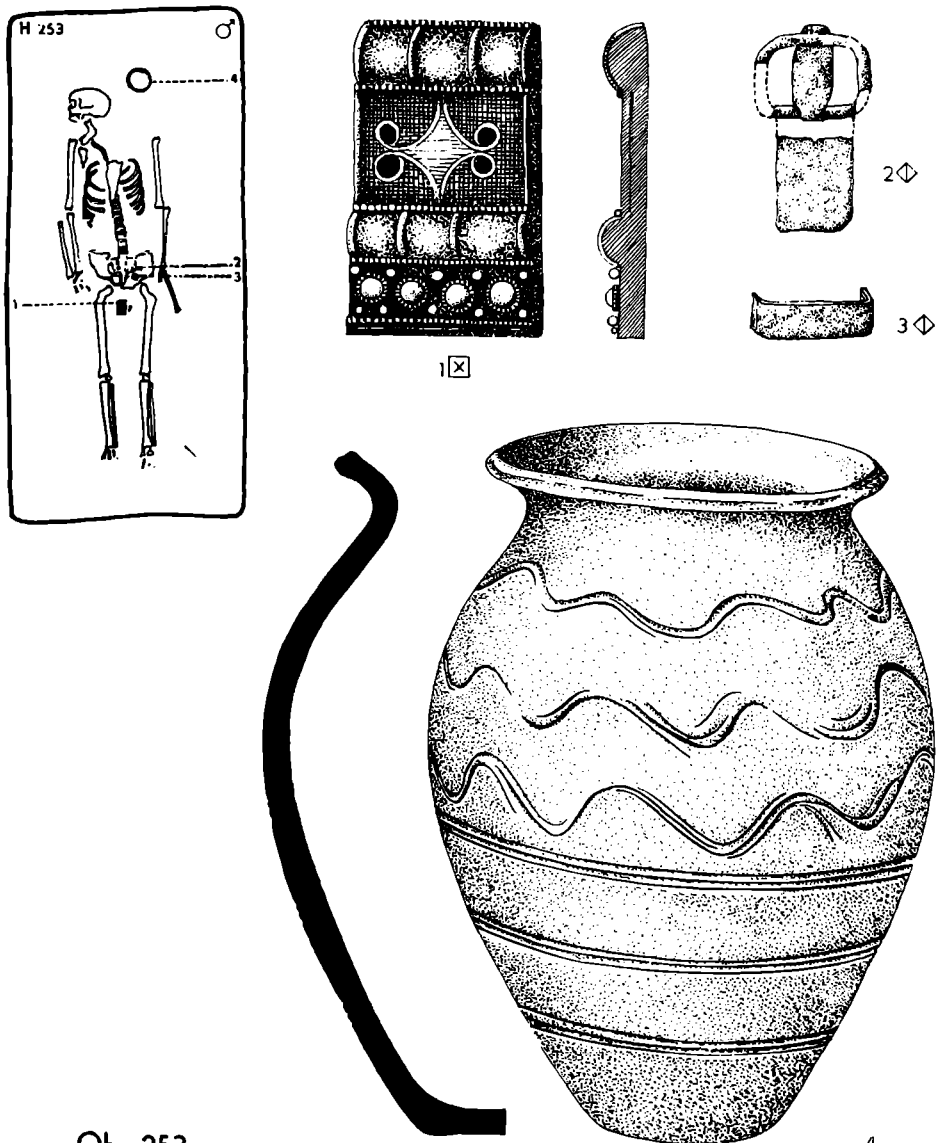

Obr. 253

H R O B 253 (A 9—58); neporušený — obr. 253, tab. 26 : 4

V podloží se rýsovala široká jáma, v níž byly dvě kostry hrobu 253 a 254. Nejde zřejmě o dvojhrob, neboť níže se jeví jáma hrobu 254 jako kratší; svědčí též o tom uložení koster, větší vzdálenost mezi oběma kostrami a uložení lebek. Ze situace je zřejmé, že dvě hrobové jámy spolu splývají. Hrobová jáma 253 byla ($250 \times 120 \times 160$ cm). Muž 25—30 let; kostra dobře dochována; orientace JZ—SV; poloha nznak, lebka poněkud vysunutá vpravo, leží na pravém spánku, čelisti rozevřeny; dk 170 cm. Poněkud výše než lebka stála po levé straně neúplná nádoba (4), není patrně součástí hrobu, mezi nohama blízko pánve bronzové nákončí (1), v pánvi fragmentární železná přezka (2) a průvlečka (3).

1. Bronzové pozlacené nákončí, zdobené polychromním emailem. Podklad nákončí tvoří litá olověná ploténka, na kterou je přitaveno vlastní nákončí. Mezi dvěma širšími pásy, které se podobají hřebetům knihy, ohraničené granulovanými drátky a příčně členěné týmiž drátky na tři pole, je širší obdélníkový pás zdobený emailovým geometrickým ornamentem v obloučkovitých a kruhovitých příhrádkách z měděného drátku a to tak, že 4 obloučky zakončené kroužky rozdělují plochu vyplněnou emailem v barvě modré, uprostřed zelené a kruhové plochy v barvě cihlově červené. Nákončí uzavírá pás ohraničený granulovaným drátkem, v němž jsou 4 nýty s polokulovitými hlavicemi vsazenými do kroužků z granulovaného drátku. Plošky mezi jednotlivými kroužky jsou zdobené měděnými kuličkami ($4 \times 2,4 \times 0,6$ cm) č. P 12662; obr. 253 : 1, tab. 42 : 12.

2. Fragment železné přezky, v níž jsou zachovány dva zlomky oblého rámečku, na jehož spodní části je úzký jazykovitý výčnělek, asi široký zachytný trn a zbytky zachytné destičky (š přezky 3,1 cm) č. P 12663/1; obr. 253 : 2.

3. Zlomek železné třmínkovité průvlečky s mírně rozšířeným obdélným štítkem (š 3cm), č. P 12663/2; obr. 253 : 3.

4. Větší fragment štíhlé hrncovité nádoby ornamentované po celém povrchu nahoře 3 nepravidelnými řadami vlnovek a dole třemi paralelními řadami trojitých rýh; barva žlutohnědá, dobře vypálená; neúplná, doplněná ($24,5 \times 20$ cm) č. P 12661; obr. 253 : 4, tab. 46 : 3.

V záspy hrobu 253 a 254 : 11 hradištních střepů č. P 12664—12674; kousky omítky č. P 12675; malta č. P 12676; uhlíky č. P 12677.

Stratigrafie. Hrob 253 ležel pod souvislou destrukční krou kostela.

H R O B 254 (A 9—58); neporušený — obr. 254, tab. 26 : 4

Jáma obdélníková ($250 \times 90 \times 160$ cm). Žena asi 30 let; kostra špatně dochována; orientace JZ—SV; poloha nznak; dk 160 cm. Bez nálezů.

Stratigrafie. Hrob 254 byl pod destrukční krou kostela.

H R O B 255 (A 9—59); neporušený — obr. 255

Obdélníková jáma ($205 \times 68 \times 170$ cm); nad horní částí kostry shluk kamenů. Muž asi 30 let, kostra dobře dochována; orientace JZ—SV; poloha nznak, lebka leží na levém spánku, čelisti rozevřeny, pravá paže v lokti ohnuta tak, že ruka spočívá v krajině pánevní, páteř vybočena poněkud z osy, též holenní a stehenní kosti poněkud posunuty z původní polohy; dk 176 cm. Bez nálezů.

V šedočerném záspy: 11 hradištních střepů č. P 12681—12691; uhlíky č. P 12692.

Stratigrafie. Hrob 255 pod vrstvou destrukce kostela ležel pod hrobem 236 a zčásti pod hrobem 229.

H R O B 256 (A 11—57); rozrušený — obr. 256, tab. 23 : 4

Jáma nejspolehlivě (? \times ? \times 105 cm). Dítě 2—3 roky; kostra poměrně dobře dochována, některé kosti končetin chybí, kosti horní části kostry značně dislo-

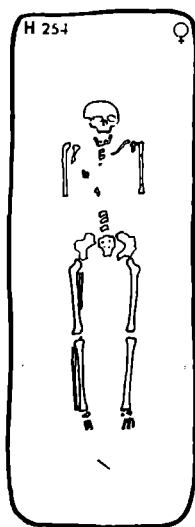

Obr. 254

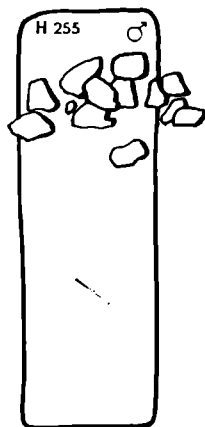

Obr. 255

kovány; orientace JZ—SV; poloha nznak. Při pravé straně lebky 5 náušnic a to jedna s kuličkami (1) a 4 sloupečkové (3—6) a na levé straně 1 náušnice s kuličkami (2) a dvě sloupečkové (7—8), na hrudi při levé kosti ramenní byly dva velké pozlacené gombíky (9—10).

1.—2. Dvě stříbrná náušnice se 4 kuličkami. Horní oblouk má kruhovitý průřez, spodní čtyřhranný oblouk je pokryt 4 řadami zrn, mezi nimiž jsou tordované drátky, povrch kuliček je horizontálně i vertikálně dělen na 8 polí dvojitými řadami granulek, pole jsou vyplněna trojúhelníky z makové granulace (3,6 × 2,5 cm) č. P 12694/1—2; obr. 256 : 1, 2, tab. 28 : 5, 6.

3.—4. Dvě stříbrné sloupečkové náušnice vyrobené z hladkého kulatého drátku, který je členěný sedmizrnými uzlíčky lemovanými tordovanými drátky. Na spodním oblouku je zavěšena kulička a připojen čtyřřadý sedmizrný sloupeček, na který je zavěšena další kulička. Povrch závěsku je pokryt řadami granulace v kroužcích, vrcholy kuliček jsou zdobeny pyramidkami ze 4 větších zrn (3,2 × 2,1 cm) č. P 12693/1—2; obr. 256 : 3, 4, tab. 28 : 10.

5.—8. Čtyři obdobné stříbrné sloupečkové náušnice, které mají na vrcholku kuliček toliko po jednom zraku. č. P 12693/3—6; obr. 256 : 5—8.

9.—10. Dva velké měděné silně pozlacené gombíky jsou členěny třemi velkými arkádami, které na spodní straně gombíků vytváří palmety. Arkády jsou žebrovitě rýhované v obvodových lištách. Nahoře i dole jsou sloupečky ukončeny plastickými jazykovitými útvary. Mezi těmito velkými sloupky jsou další tři menší, obdobně zdobené a mezi každým malým a velkým sloupkem je palmeta zdobená nahoře hladkou kapkou. Na spodní straně velkých sloupků jsou u palmet z každé strany stylisované hlavičky patrně ptáků (v 4,4 cm, průměr 3,5 cm) č. P 12695/1—2; obr. 256 : 9, 10; tab. 30 : 4a, 4b, 4 c.

Stratigrafie. Hrob 256 byl pod destrukční krou kostela těsně u jeho severozápadní zdi.

HROB 257 (A 8—58, A 9—58); neporušený — obr. 257, tab. 21 : 2

Jáma obdélníková (250 × 75 × 140 cm). Muž 30—40 let; kostra poměrně špatně dochována; orientace JZ—SV; poloha nznak, lebka na pravém spánku, čelisti rozevřeny; dk 176 cm. Podél levé paže ležel železný meč (1), jehož hlavice byla ve výši ramene a hrot zasahuje téměř ke kolenu, pod mečem byl nalezen

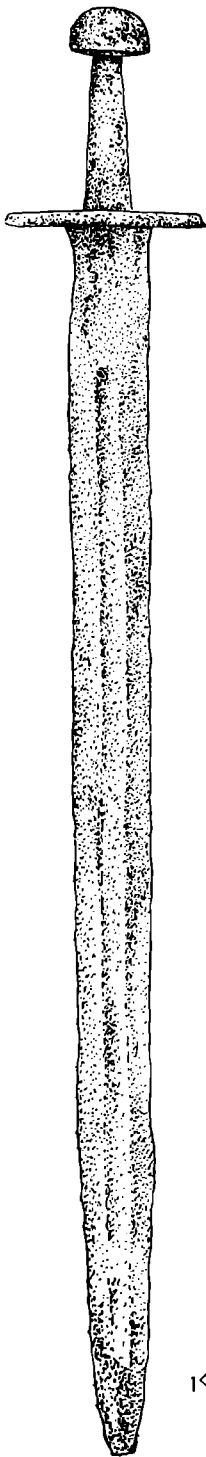

1◊

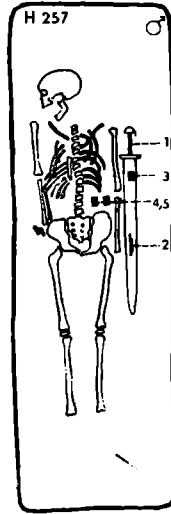

2◊



3◊

×

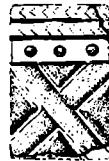

4◊

×



5◊

Obr. 257

4. Obdobné železné nákončí, částečně porušené (3,7 × 2,5 cm) č. P 12696/2; obr. 257 : 4.
 5. Železné nákončí téhož typu značně fragmentární (2,3 × 2,3 cm) č. P 12698; obr. 257 : 5.
 V zásepě: 4 hradištní střepe č. P 12699–12702; zvířecí kosti č. P 12703.
 Stratigrafie. Hrob 257 leží pod hrobem 72 pod okrajem destrukce kostela.

H R O B 258 (A 10–58); rozrušený — obr. 258

Jáma obdélníková (220 × 68 × 155 cm). Muž 30–40 let; kostra poměrně špatně dochovaná; orientace JZ–SV; poloha nznak, lebka dislokována, pravá paže ohnuta v lokti tak, že ruka leží v krajíně břišní; dk 175 cm. Bez nálezů.

V šedočerném humusovitém zásepě: 2 hradištní střepe č. P 12704–12705; kousky malty č. P 12706; zvířecí kosti č. P 12707–12709.

Stratigrafie. Hrob 258 částečně porušil kostru hrobu 271, přičemž lebka byla přemístěna asi o 70 cm na JV. Hrob 258 horní částí zasahuje pod jihozápadní zeď přístavku, je tudíž starší než přístavek.

H R O B 259 (A 8–58); neporušený — obr. 259

Obdélníková jáma (200 × 85 × 105 cm). Muž 25–30 let; kostra dobře dochovaná; orientace JZ–SV; poloha nznak, hlava leží na plochem pískovcovém kameni; dk 165 cm. Bez nálezů.

V humusovitém zásepě: 10 hradištních střepe č. P 12710–12719; zvířecí kosti č. 12722–12730; kousky malty č. P 12720.

Stratigrafie. Hrob 259 překrýval žlábek po vnitřní palisádě a zčásti také hrob 261.

H R O B 260 (A 10–56, A 11–56); rozrušený — obr. 260

Obdélníková jáma (? × ? 110 cm). Dítě asi 2–3 roky; kostra poměrně špatně dochovaná; orientace JZ–SV; poloha nznak, lebka na levém spánku, kosti značně dislokovány, některé chybí; dk 65 cm. Bez nálezů.

V humusovitém zásepě: 7 hradištních střepe č. P 12731–12737; malta č. P 12739; omítka č. P 12738; zvířecí kosti č. P 12740–12741.

Stratigrafie. Hrob 260 při okraji destrukční kry je částečně překryt hrobem 267.



Obr. 258

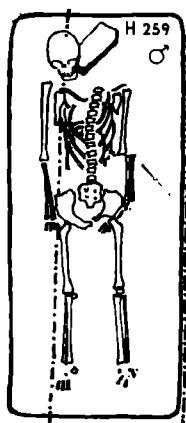

Obr. 259



Obr. 260

Obdélníková jáma (230 × 80 × 135 cm) se stopami po rakvi — skoba. Muž 30—40 let; kostra celkem dobře dochována: orientace JZ—SV; poloha nznak; dk 173 cm. V místě pravé paže na vnitřní straně předloktí byl uložen železný nůž (1), u chodidel byl pár železných ostruh (2—3), dvě přezky rzí téměř ztrávené (4—5), fragmenty dvou průvleček (6—7) a dvou nákončů (8—9); vše tvoří s ostruhami soupravu. V zásypu nad kostrou nalezena železná skoba z rakve (10).

1. Železný nůž silně prorezavělý; rozpadl se; obr. 261 : 1.
 2. Fragmentární železná menší ostruha porušená rzí; lopatkovitě ploténky mají 3 nýty ve žlábku (d 11,4 cm) č. P 12742/1; obr. 261 : 2.
 3. Z párové ostruhy zachována část ramene a bodce č. P 12742/2; obr. 261 : 3.
 - 4.—5. Ze dvou přezek se zachovaly jen amorfní kousky č. P 12742/6; obr. 261 : 4, 5.
 6. Fragment průvlečky se štítkem oválovitě rozšířeným (štítek 1,7 × 1,1 cm) č. P 12742/7; obr. 261 : 6.
 7. Fragmentární štítek z průvlečky (1,8 × 1,3 cm) č. P 12742/5; obr. 261 : 7.
 8. Fragment železného drobného nákončí lopatkovitého tvaru na vnější straně s plastickou nezřetelnou výzdobou, při týlu jsou ve žlábku tři nýty (2 × 1,4 cm) č. P 12742/3; obr. 261 : 8.
 9. Fragment druhého párového nákončí (1,8 × 1,4 cm) č. P 12742/5; obr. 261 : 9.
 10. Železná skoba (d 5,5 cm) č. P 12743; obr. 261 : 10, tab. 44 : 9.
- V zásypu: 11 hradištních střepeň č. P 12745—12755; zvířecí kosti č. P 12756—12761; patinovaný pazourkový vrták s vrubem, asi mezolitický č. P 12744.

Stratigrafie. Hrob 261 je zčásti překryt hrobem 259.

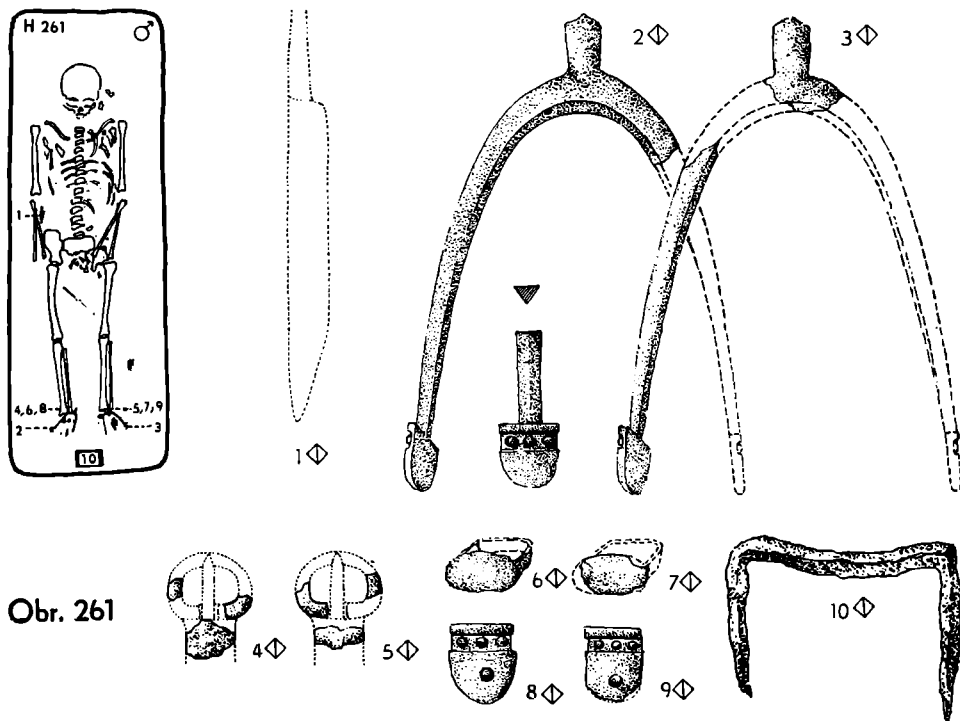

Obr. 261

Jáma obdélníková (230 × 85 × 120 cm), v hrobě několik kamenů, z nichž jeden větší překrýval levou kost holenní, jiný levou kost pánevní; nejde asi o záměrné uložení. Žena asi 25 let; kostra špatně dochována; orientace JZ—SV; poloha naznak; dk 160 cm. U lebky nalezeny dva páry zlatých náušnic (1—4) a u kostry drobné železné nožíky (5—6).

1.—2. Pár zlatých hrozníčkových náušnic. Horní oblouk je z kulatého drátku, dolní oblouk ukončený uzlíčky pěti až šestizrnými ukončenými na obou koncích granulovanými drátky a je roztepán v úzký plíšek vně granulovaný; vnější strana je zdobena středem se táhnoucím granulovaným drátkem, který je na obou stranách lemován pyramidkami ze 4 drobných granulek; vnitřní část dolního oblouku je vyplněna omegovitou (lunícovitou) břejlovitě ukončenou výzdobou ze zlatého úzkého plíšku zdobeného na hranách granulováním. Na vrcholku omegy jsou tři pyramidky ze 4 zrníček; na spodku dolního oblouku je přiletován čtyřřadý čtyřzrný hrozníček, zdobený na zrnkách pyramidkami ze 4 zrněk. Hrozníček je ukončen větším zrnkem zdobeným 5 pyramidkami ze 4 zrníček. U jedné náušnice je ulomeno ukončení hrozníčku (2,3 × 1,3 cm; 2,1 × 1,2 cm) č. P 12764/1—2; obr. 262 : 1—2, tab. 27 : 26.

3.—4. Pár zlatých hrozníčkových náušnic z kulatého drátku. Spodní hraněný oblouk je ohraničen sedmizrnými uzlíčky lemovanými granulovanými drátky a je ozdoben 4 tordovanými drátky, mezi nimiž jsou pyramidky ze 4 zrněk. Směrem nahoru a dolů je zavěšen hrozníček, nahoře třířadý čtyřzrný, dole čtyřřadý čtyřzrný. Každé zrnko nese pyramidku ze 4 jemných granulek, vrcholy hrozníčku jsou ukončeny větším zrnem zdobeným pyramidkami ze 4 granulek. Nahoře hrozníčku jedné náušnice je zrno hladké (2,5 × 1,6 cm) č. P 12765/1—2; obr. 262 : 3—4, tab. 27 : 21.

5. Fragment drobného nožíku, zachován trn a zbytky čepele (10 × 1 cm) č. P 12766/2; obr. 262 : 5.

6. Fragment drobného nožíku, větší část čepele ulomena (7 × 1 cm) č. P 12766/1; obr. 262 : 6. V zásypu: malta č. P 12763; omítka č. P 12762; mazanice č. P 12763a.



Obr. 262

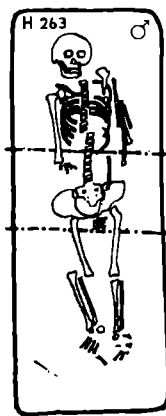
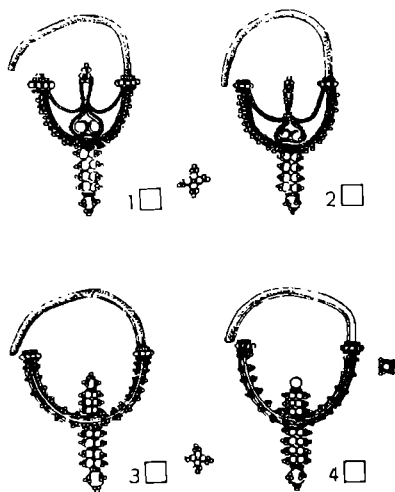

Obr. 263

Stratigrafie. Hrob 262 leží pod destrukcí a překrývá žlábek po vnitřní palisádě; zčásti překrývá hroby 264 a 274.

HROB 263 (A 9—57); rozrušený — *obr. 263, tab. 12 : 3*

Jáma obdélníková (200 × 75 × 120 cm). Muž asi 50 let; kostra dobře dochována; orientace JZ—SV; poloha nznak, některé kosti dislokovány; dk 160 cm. Bez nálezů.

V tmavošedém zásypu: Oválná železná přezka s provlečenou týlní destičkou (5,4 × 2,5 cm) č. P 12767; obr. 263 : 1; 13 hradištních střepů č. P 12768—12776; zvířecí kosti č. P 12780—12787; malta č. P 12778; omítka č. P 12777; uhlíky č. P 12779.

Stratigrafie. Hrob 263 pod destrukční vrstvou zčásti překrývá hrob 264 a 274 a žlábek po vnitřní palisádě (tab. 12 : 3).

HROB 264 (A 9—57); neporušený — *obr. 264, tab. 12 : 3*

Jáma obdélníková (280 × 90 × 130 cm). Z pravé strany lebky větší pískovcový kámen, u levé stěny v úrovni kostry další kámen, pravá stehenní kost překryta velkým pískovcovým kamenem s přilnutou maltou. Muž asi 30 let; kostra poměrně špatně dochována; orientace JZ—SV; poloha nznak, lebka na pravém spánku poněkud posunuta z původní polohy k pravému rameni; dk 165 cm. Bez nálezů.

V šedočerném zásypu: 13 hradištních střepů č. P 12780—12792; malta č. P 12794; omítka č. P 12793.

Stratigrafie. Boční stěny hrobu 264, který byl pod destrukční vrstvou, jsou zčásti porušovány hroby 262 a 263, jeho dno je o 10 cm níže, naproti tomu však hrob 264 překrývá severovýchodní část hrobové jámy 274. Hrob 264 překrývá také žlábek po vnitřní palisádě (tab. 12 : 3).

HROB 265 (A 8—57); rozrušený — *obr. 265; tab. 12 : 3*

Obdélná jáma (210 × 80 × 95 cm); v ní v různých hloubkách pískovcové kameny nepravidelně rozložené. Dítě 6—7 let; z kostry dochována jen rozsedlá

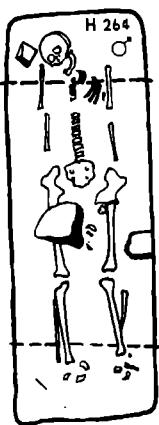

Obr. 264

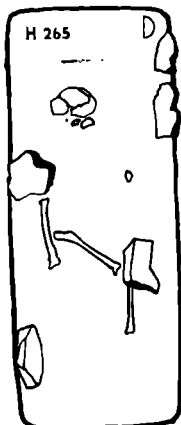

Obr. 265



Obr. 266

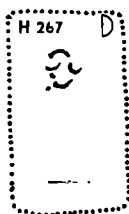

Obr. 267



Obr. 268

lebka a několik dislokovaných dlouhých kostí; orientace Z—V; poloha nznak. Bez nálezů.

V šedočerném humusovitém zásypu: 4 hradištní střepy č. P 12795—12798; zvířecí kosti č. P 12800—12801; malta č. P 12789. Při vybírání kostry nalezeno 6 dalších atypických střepeů č. P 12802—12807; zvířecí kosti č. P 12808.

Stratigrafie. Hrob 265 při okraji destrukční kry zčásti překrývá hrob 274.

H R O B 266 (A 10—61, A 10—62); neporušený — *obr. 266*

Jáma obdélníková (113 × 55 × 70 cm). Dítě asi 2 roky; kostra poměrně špatně dochovaná; kosti hrudníku a pánve téměř ztráveny; orientace JZ—SV; poloha nznak; dk 50 cm. Bez nálezů.

V šedočerném zásypu: 6 hradištních střepeů č. P 12810—12815.

H R O B 267 (A 11—56); rozrušený — *obr. 267*

Jáma v černé humusovité hlíně nezjistitelná (? × ? × 35 cm). Dítě 12—15 měsíců; z kostry zjištěny úlomky lebky a část klíční kosti, která byla zbarvena měděnkou; patrně na ní ležel bronzový předmět. Orientace a poloha nezjistitelná. Bez nálezů.

V zásypu: 5 hradištních střepeů č. P 12816—12820.

Stratigrafie. Hrob 267 v destrukční vrstvě je nad hrobem 260.

H R O B 268 (A 9—57); rozrušený — *obr. 268; tab. 6 : 1—4*

Jáma obdélníková (230 × 80 × 115 cm). Muž asi 40 let; kostra poměrně dobře dochována; orientace JZ—SV; poloha nznak; lebka zvrácená, nohy překryty závalem větších pískovcových kamenů, pravá ruka směřuje do krajiny pánevní; dislokovaná poloha lebky a jiných kostí svědčí o druhotném zásahu; dk 190 cm. Bez nálezů.

V šedočerném zásypu: hradištní střepe č. P 12821; omítka č. P 12822; malta č. P 12823.

Stratigrafie. Hrob 268 u apsidy kostela pod silnou destrukční vrstvou částečně překrývá hrob 270.

H R O B 269 (A 9—57; A 9—58); rozrušený — *obr. 269; tab. 6 : 2, 4*

Jáma obdélníková (205 × 75 × 140 cm) se stupňovitými stěnami; asi rakev. V rohu čelní stěny hrobu několik pískovcových kamenů, zřejmě pozůstatek destrukční vrstvy. Chlapec asi 8 let; kostra dobře dochována; orientace JZ—SV; poloha nznak, lebka na levém spánku, žebra a obratle dislokovány; dk 128 cm. U levého ramene nalezeny dva stříbrné gombíky (1—2), u kolenou byla u každé nohy železná přezka s průvlečkou (3—4) a nákončím (5—6), u pravé stehenní kosti železný nůž (7); u pat silně zrezivělé železné ostruhy (8—9).

1.—2. Dva stříbrné gombíky zdobené po celém povrchu kosočtverci z jemné granulace; kruhové ouško z kulatého drátku je přichyceno poutkem, které připevňuje ke gombíku kroužek ze slabě tordovaného drátku. Jeden gombík je poněkud porušen (1,8 × 1,6 cm) č. P 12824/1—2; obr. 269 : 1—2, tab. 33 : 5.

3.—4. Dvě větší fragmentární železné přezky se zlomky záchytných destiček a průvleček se zesílenou horní částí (4,2 × 2,7 cm); č. P 12826/1—4. obr. 269 : 3—4, tab. 43 : 2.

5.—6. Dvě železná nákončí jazykovitého tvaru, na horní mírně vypouklé plošce nese při základně zbytky po třech nýtech ve žlábků v bronzovém plíšku (2,6 × 1,4 cm) č. P 12826/5; obr. 269 : 5,6, tab. 43 : 1.

7. Železný nůž (11,5 × 1,2 × 0,5 cm) č. P 12827; obr. 269:7.

8.—9. Značně porušené železné ostruhy s dlouhými bodci. Půlkruhovitá ramena ostruh (podle rtg asi tauzována) jsou ukončena lopatkovitými ploténkami se 3 nůty ve žlábkku vyloženém měděným plíškem (d 13,1 cm, ploténka 1,7 × 1,6 cm) č. P 12825/1—2; obr. 269:8, 9.

V zásypu: 5 atypických hradištních stěpů č. P 12828—12832; kousky omítky č. P 12833; malta č. P 12834.

Stratigrafie. Hrob 269 ležel v blízkosti apsidy pod silnou destrukční vrstvou.

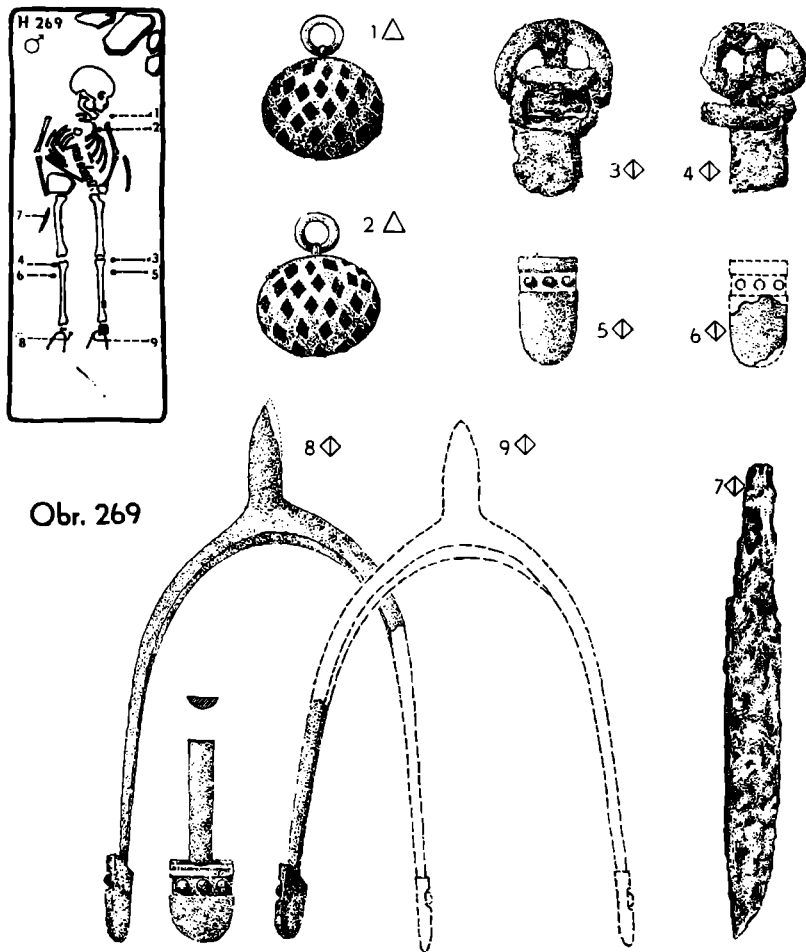

H R O B 270 (A 9—57); rozrušený — obr. 270

Jáma obdélníková (120 × 73 × 140 cm). Dítě nejvýš do půl roku; ze ztrávené kostry se dochovalo jen několik zubů; orientace SZ—JV; poloha nejspolehlivější. V hrobě při severozápadní straně, zřejmě u lebky, bylo nalezeno 6 zlatých náušnic (1—6), stříbrný gombík (7), jantarový korál (8).

1.—6. Šest zlatých hrozníčkových náušnic; horní oblouk je od spodního oddělen šestizrnnými uzlíčky lemovanými granulovaným drátkem, na spodním oblouku je poutkem přichycen dvoustranný šestizrnný hrozníček (nahore dvouradý, dole třířadý), jehož vrcholy jsou ukončeny větším zrnkem v granulovaném kroužku; kroužky jsou rovněž u poutka z obou stran (2 × 1,1 cm) č. P 12835/1, 2, 12836/1—2, 12837/1—2; obr. 270 : 1—6, tab. 27 : 13.

7. Malý stříbrný gombík po celém povrchu zdoben zrnčky v hladkých kroužcích z drátku. Tordované ouško je zachyceno poutkem připevněným ke gombíku hladkým drátkem (1,3 × 1 cm) č. P 12838; obr. 270 : 7.

8. Velký jantarový korál medově žlutavé barvy ve tvaru kotouče zčásti odseknutého, hrany lomu jsou zaobleny, uprostřed je otvor na navlékání (průměr 3,4 cm, síla 1,1 cm) č. P 12039; obr. 270 : 8, tab. 35 : 8.

V šedočerném zásypu: 6 hradištních stěpů č. P 12840—12845; kousky omítky č. P 12846; malta č. P 12847; uhlíky č. P 12848.

Stratigrafie. Hrob 270 pod destrukční vrstvou byl částečně překryt hrobem 268.

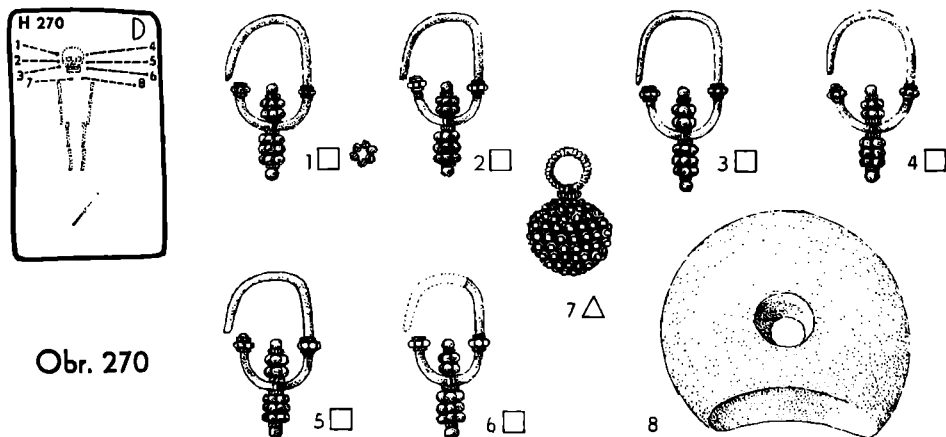

Obr. 270

H R O B 271 (A 10—58); rozrušený — obr. 271

Obdélníková jáma (200 × 77 × 160 cm); nad chodidly ploché kameny a malta. Muž asi 50 let; kostra dobře dochována; orientace JZ—SV; poloha nznak, lebka dislokována o 70 cm na jihovýchod, levá ruka směruje na okraj pánevní kosti, pravé předloktí směruje do krajiny pánevní; dk 165 cm (bez lebky). Bez nálezů.

V tmavohnědém zásypu: 11 hradištních stěpů č. P 12849—12859; malta č. P 12861; omítka 12860; mazanice č. P 12862; uhlíky č. P 12863.

Stratigrafie. Kostra ležela pod severovýchodní stěnou přístavku kostela a pod hrobem 247 a částečně pod hrobem 258, při jehož hloubení byla lebka hrobu 271 přemístěna o 70 cm na jihovýchod.

H R O B 272 (A 12—54, A 11—54); rozrušený — obr. 272

Obdélná jáma (115 × 60 × 60 cm). Dítě 2 roky; kostra velmi špatně dochována; orientace SZ—JV; poloha nznak; lebka je posunuta z původního místa směrem vpravo, dolní čelist je převrácená, z pánve se zachovala pouze pravá polovina; dk 55 cm. Bez nálezů.

Stratigrafie. Hrobová jáma hrobu 272 se stýká s jámou hrobu 399.

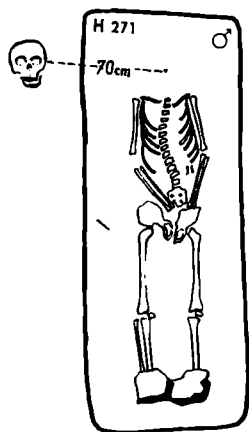

Obr. 271



Obr. 272



Obr. 273

HROB 273 (A 8—61, A 8—60); rozrušený — obr. 273

Jáma obdélníková (215 × 90 × 110 cm). Žena 30—35 let; kostra velmi dobře dochována; orientace JZ—SV; poloha nznak, poněkud dislokovaná lebka na pravém spánku, těž kosti hrudníku zčásti dislokovány; dk 150 cm. Bez nálezů.

V záspy: 11 hradištních stěpů č. P 12172—12182.

HROB 274 (A 9—57, A 8—56, A 8—57); rozrušený — obr. 274

Obdélníková jáma (200 × 90 × 166 cm). Dno bylo vyloženo třemi plochými většími pískovcovými kameny. Asi dítě, z kostry se dochovaly jen zuby a zlomky dlouhých kostí; orientace JZ—SV; poloha nejspolehlivější. Při severním okraji hrobové jámy u zubů nalezen skleněný knoflík (1) a blíže k severní stěně jámy železný nůž (2).

1. Skleněný silně rozesklený a barevně iridující knoflík ve tvaru koule, původně asi ze světlezeleného skla se železným značně zrezivělým ouškem (1,8 × 1,4 cm) č. P 12867; obr. 274: 1.

2. Železný nůž s uraženým hrotem i trnem; na čepeli jsou rzi přichyceny kousky dřeva (11,7 × 1,3 cm) č. P 12868; obr. 274: 2.

V tmavém záspy: 2 hradištní stěpy č. P 12869—12870.

Stratigrafie. Hrob 274 pod okrajem destrukce je zčásti překryt v severovýchodní části hrobem 264. Hrob 274 překrývá žlab po vnější palisádě.

HROB 275 (A 12—58, A 12—59); neporušený — obr. 275

Obdélníková jáma (210 × 95 × 140 cm). Muž 25—35 let; kostra byla dobře dochována; orientace JZ—SV, poloha nznak, lebka na levém spánku; dk 162 cm. V levé polovině hrudníku byla nalezena železná šipka (1), jakoby zabodnutá směrem k páteři.

1. Větší železná rombová šipka s trnem (9,7 × 2,8 × 0,7 cm) č. P 12871; obr. 275: 1, tab. 44: 1.

V záspy: 41 hradištních stěpů č. P 12872—12913; uhličky č. P 12915; kousky malty č. P 12914; kosti č. P 12916.

Stratigrafie. Hrob 275 v nartexu kostela částečně porušuje roh hrobové jámy 277.

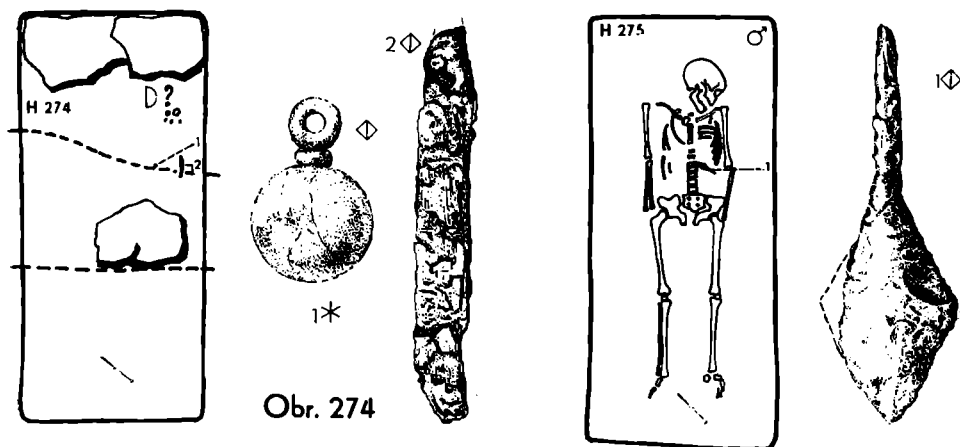

Obr. 274

Obr. 275

H R O B 276 (A 12—58); rozrušený — obr. 276

Jáma obdélníková (120 × 60 × 100 cm). Dítě 2 roky; dochovala se jen porušená lebka a drobné fragmenty kostí; orientace SV—JZ; poloha patrně nznak. Po pravé straně berce nůž (1).

1. Železný nůž silně zrezivělý, fragmentární, ve zlomcích č. P 12917; obr. 276 : 1. V humusovitěm zásypu: 3 hradištní střepy č. P 12918—12920. Stratigrafie. Hrob 276 ležel uvnitř nartexu kostela.

H R O B 277 (A 12—58); rozrušený — obr. 277

Obdélníková jáma (255 × 80 × 155 cm). Muž asi 40 let; kostra dobře dochována (spodní část dolních končetin byla porušena při výzkumu nartexu); orientace JZ—SV; poloha nznak, lebka mírně na pravém spánku, levá paže směřuje dlaní do středu pánevní krajiny; dk 120 cm (dochovaná část). V místě pat uloženy dvě ostruhy (1, 2), u nich čtyři přezky (3—6) s průvlečkami a dvě nákončí (7—8).

1.—2. Dvě železné masivní dobře dochované ostruhy zdobené na vnější straně rýhami, šikmo přes sebe kladenými, které pravděpodobně byly vyplněny tautzií. Krátký masivní oblý bodec je ukončen ostrým hrotem, ramena jsou ukončena malými lopatkovitými ploténkami se 3 nýty ve žlábku, povrch plotének je nezřetelně zdoben úzkými hlubšími žlábkami paprskovitě řazenými (d 12 cm; ploténka 1,7 × 1,5 cm) č. P 12921/1—2; obr. 277 : 1—2, tab. 39 : 6a, 6b.

3.—6. Čtyři oválné přezky s příčné rýhovanými rámečky a týlními destičkami s pozůstatky kůže, s průvlečkami s oválovitými štítky zdobenými rýhovaním (2,8 × 2,3 cm) č. P 12922/1—4; obr. 277 : 3—6; tab. 42 : 14.

7.—8. Dvě železná nákončí se 3 nýty ve žlábku s obdobnou výzdobou jako mají ploténky ostruh (2,3 × 1,6 cm) č. P 12923/1—2; obr. 277 : 7, 8, tab. 42 : 13.

V zásypu: 14 hradištních střepů č. P 12924—12937; malta č. P 12940; uhlíky č. P 12945; kosti č. P 12941—12944; 2 kamenné úštěpy č. P 12938—12939.

Stratigrafie. Jáma hrobu 277 je poněkud porušena hrobem 275 a nad něj byl poněkud stranou uložen hrob 252, který se do hrobu 277 propadal. Hrob 277 je ze zmíněných hrobů nejstarší.

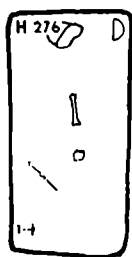

Obr. 276

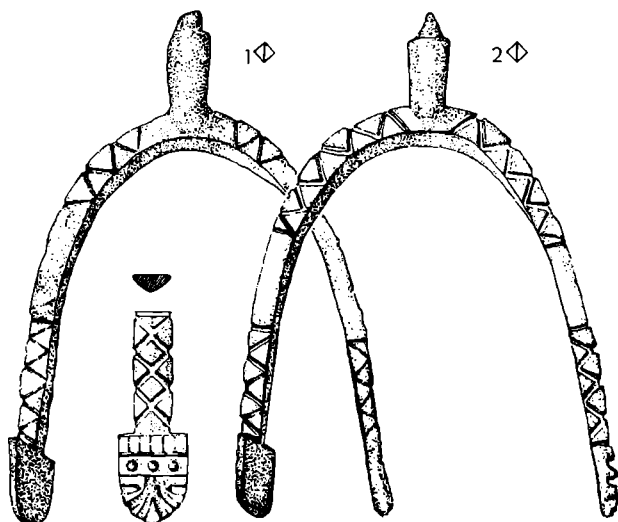

Obr. 277

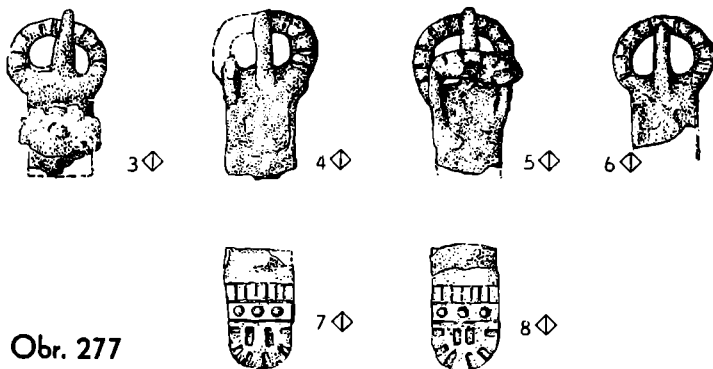

H R O B 278 (A 12–59); rozrušený — obr. 278

Obdélná jáma (120 × 50 × 90 cm). Dítě asi 2 roky; kostra špatně dochována, některé kosti chybí; orientace JZ–SV; poloha nazzak; dk 78 cm. Bez nálezů.

V tmavošedém zásypu: 2 hradištní střepy č. P 12946–12947; kusy omítky č. P 12948. Stratigrafie. Hrob 278 ležel v nartexu kostela.

H R O B 279 (A 7–60); rozrušený — obr. 279

Jáma (175 × 70 × 105 cm). Dítě 3–4 roky; kostra dobře dochována; orientace Z–V; poloha nazzak, kosti pravé paže chybí, levé dislokovány; dk 84 cm. Bez nálezů.

V tmavošedém zásypu: 10 hradištních střepeů č. P 12949–12958; kosti č. P 12959.



Obr. 278



Obr. 279

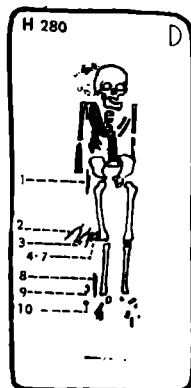

1

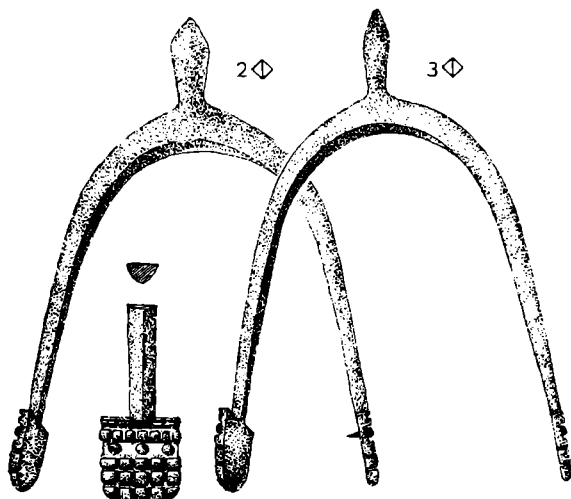

2

3

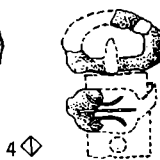

4

6



5

7

10



8



9

Obr. 280

H R O B 280 (A 7—60, A 8—60); neporušený — obr. 280

Obdélná jáma (190 × 90 × 112 cm), dno stupňovitě zahloubené asi po rakvi (155 × 75 cm). Dítě 8—9 roků; kostra dobře dochována; orientace Z—V; poloha nůž, levé chodidlo dislokováno; dk 116 cm. Po pravé straně pánve nůž obrácený hrotem k hlavě (1), u spodní části pravé kosti stehenní pár ostruh (2—3), u nich dvě přezky s průvlečkami (4—5) a dvě nákončí (6—7), po vnější straně pravého kolena a bérce břitva (8), ocílka (9) a pazourkový úštěp (10).

1. Dva zlomky železného nože, na čepeli jsou stopy po dřevěném obkladu z pochvy (d 5,2 cm, 6,4 cm) č. P 12960/1–2; obr. 280 : 1.

2.–3. Dvě celkem dobře dochované ostruhy s kratšími zašpičatělými bodci, parabolická ramena pravděpodobně půlkruhovitá, ukončená obdélnými ploténkami, které jsou na vnější straně zdobeny plastickými čtverečky, při týlu jsou 3 nýty ve žlábků vyloženém měděným plíškem (11,7 × 8,5 cm, ploténky 2 × 1,7 cm) č. P 12961/1–2; obr. 280 : 2, 3, tab. 38 : 9a, 9b.

4.–6. Dvě oválné železné přezky s trny a značně zrezivělými týlními destičkami a průvlečkami s vykrojenými štitky, zdobenými rýhou mezi dvěma obloučky (2,7 × 2,6 cm; 1,7 × 1,6 cm) č. P 12962/1–2; obr. 280 : 4, 6.

5.–7. Dvě železná nákončí zdobená asi jako ploténky osruh, při týlu se žlábkem vyloženým plíškem se 3 nýty (2,3 × 1,6 cm) č. P 12966/1–2; obr. 280 : 5, 7, tab. 42 : 9.

8. Železná břitva v plechovém pouzdrú; jedno rameno pouzdra je z poloviny odlomeno (12 × 2,5, 1,5 cm) č. P 12963; obr. 280 : 8.

9. Větší železná ocilka s roztepanou spodní částí do trojúhelníka, ohnutá ramena mají odlomené konce (9,2 × 3,7 × 0,4 cm) č. P 12964; obr. 280 : 9, tab. 44 : 20.

10. Nepravidelně obitý pazourkový ústěp (d 2,7 cm) č. P 12965; obr. 280 : 10.

V zásypu: 3 hradištní střepy č. P 12967–12969; mazanice č. P 12970.

H R O B 281 (A 7–60); neporušený — obr. 281

Obdélníková jáma (250 × 105 × 90 cm) se zahloubeným dnem, asi rakev (205 × 70 cm). Žena 30–40 let; kostra špatně dochovaná; orientace JZ–SV; poloha nznak; dk 152 cm. Bez nálezů.

V tmavošedém zásypu: 17 hradištních střepů č. P 12971–12987; mazanice č. P 12988.

H R O B 282 (A 7–60); neporušený — obr. 282

Obdélníková jáma se zešíkmenými stěnami (240 × 100 × 130 cm). Muž 30–40 let; kostra velmi dobře dochována; orientace JZ–SV; poloha nznak, lebka poněkud nakloněna na pravý spánek; dk 163 cm. U pravé dlaně ležel železný nůž (1).

1. Delší železný nůž s ulomeným hrotem (12,6 × 1,6 cm) č. P 13010; obr. 282 : 1.

V zásypu: 8 hradištních střepů č. P 12990–13007 (tab. B : 14); mazanice č. P 13008; zvířecí kosti č. P 13009.

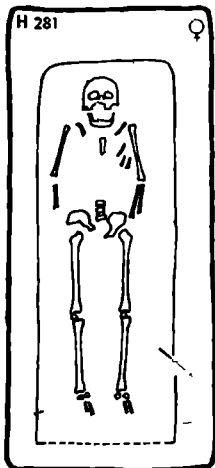

Obr. 281

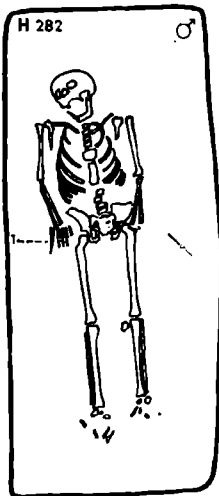

Obr. 282



1 ◊

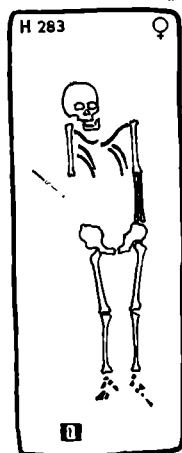

Obr. 283



1 ◊

Polovina dvojkonického přeslenu vyrobeného z jemně plaveného materiálu dobře vypáleného do hnědočervena se šedivými skvrnami (v 2,1 cm, š 3 cm) č. P 12989, tab. B : 14.

H R O B 283 (A 7—59, A 8—59, A 8—60); neporušený — obr. 283

Obdélníková jáma (217 × 80 × 125 cm). Žena asi 30 let; kostra špatně dochována; orientace JZ—SV; poloha nazzak; dk 142 cm. V hrobě byl nalezen železný nůž (1).

1. Železný nůž s uraženým hrotem a trnem (11,7 × 1,4 cm) č. P 13013; obr. 283 : 1.
V zásypu: hradištní střep č. P 13011; uhlíky č. P 13012.

H R O B 284 (A 7—59); rozrušený — obr. 284

Obdélníková jáma (225 × 86 × 130 cm). Žena asi 40 let; kostra poměrně dobře dochována; orientace JZ—SV; poloha nazzak, kosti hrudníku dislokovány; dk 162 cm. Bez nálezů.

- V písčitém zásypu: 6 hradištních střepů č. P 13014—13019; mazanice č. P 13020.
Stratigrafie. Hrob 284 překrývá zčásti jihovýchodní stranu hrobu 294.

H R O B 285a, 285b (A 7—58); rozrušený — obr. 285

Obdélníková jáma (120 × 65 × 95 cm). Dítě asi 8 měsíců; kostra poměrně dobře dochována; orientace JZ—SV; poloha nazzak; dk 60 cm. Bez nálezů. Při jihovýchodní stěně ještě neúplná lebeční část, která pochází asi ze staršího rozrušeného hrobu (285b). Mladý jedinec, asi žena 14—25 let. Bez nálezů.

- V tmavém zásypu: 5 hradištních střepů č. P 13021—13025; mazanice č. P 13026; zvířecí kosti č. P 13027.
Stratigrafie. Hrobová jáma 285 překrývá palisádový žlab.

H R O B 286 (A 8—59, A 7—58, A 7—59); neporušený — obr. 286

Jáma nepravidelného obdélného tvaru se zaoblenými rohy (240 × 110 × 133 cm), při jižní stěně dole dva nízké stupně; při dnu se odlišovala rakev (210 × 60 cm). Muž 30—50 let; kostra dobře dochována; orientace JZ—SV, poloha nazzak, lebka poněkud nakloněna vlevo, za ní ležel plochý kámen; dk 170 cm. U pravého předloktí z vnější strany ležel železný nožik (1), u chodidel železné ostruhy bodcí dolů (2—3) a zlomky dvou železných přezek s průvlečkami (4—5).

1. Železný nůž rzí značně poškozený s uraženým trnem a hrotem (7,2 × 1,4 cm) č. P 13030; obr. 286 : 1.
- 2.—3. Dvě železné ostruhy zdobené rýhováním dochované ve zlomcích se zbytky kůže. Z jedné se dochovala část ramene s bodcem a dvě silně ztrávené ploténky. Druhá ostruha má ulomeno jedno rameno, z něhož se zachovala obdélná ploténka se 3 nýty ve žlábků s měděným plíškem s výzdobou obdobnou jako u ostruh z hrobu 277; č. P 13028/1—2; obr. 286 : 2, 3.
4. Zlomek železné přezky se zbytkem rámečku a delší tylní destičky a úlomkem průvlečky vsazené do destičky (3 × 2 cm) č. P 13029/1; obr. 286 : 4.
5. Z druhé přezky zlomek tylní destičky s odlomenou průvlečkou, která má zesílenou horní část č. P 13029/2; obr. 286 : 5.

V zásypu: 8 hradištních střepů č. P 13031—13038; zvířecí zuby č. P 13039.

H R O B 287 (A 12—59); rozrušený — obr. 287

Jáma nerozlišitelná (? × ? × 90 cm). Dítě 2—3 roky; kostra neúplná, ale



Obr. 284

Obr. 285

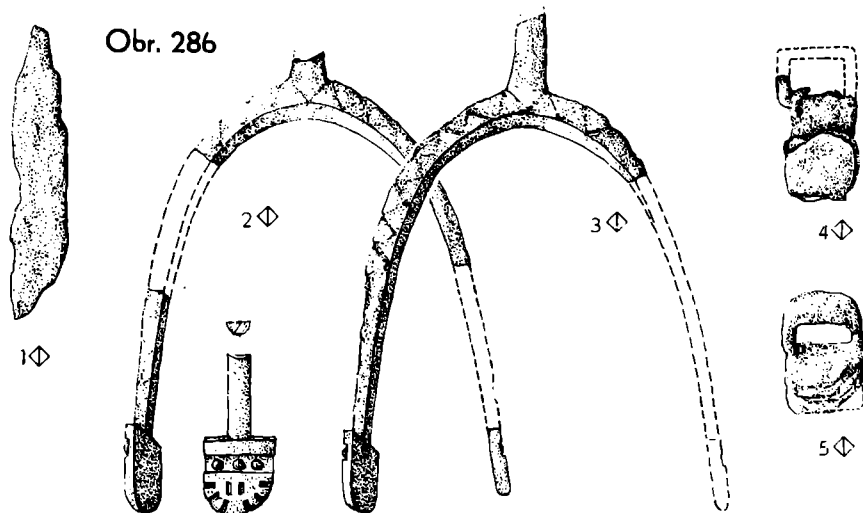
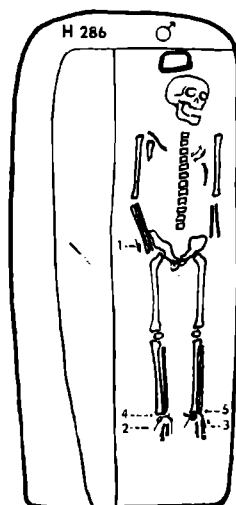
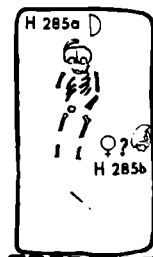

kosti poměrně dobře dochovány; orientace SZ—JV; poloha nazzak; dk 50 cm. Bez milodarů.

Stratigrafie. Hrob 287 v nartexu kostela rovnoběžný s průčelní zdí.

H R O B 288 (A 7—59); rozrušený — obr. 288

Obdélníková jáma (100 × 48 × 78 cm). Dítě 12—15 měsíců; kostra poměrně dobře dochována; orientace JZ—SV; poloha nazzak; dk 63 cm. Bez nálezů.

V tmavším zásypu: hradištní střepey.

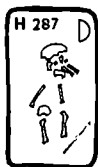

Obr. 287

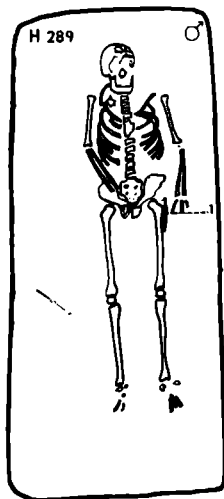

Obr. 289



Obr. 290



Obr. 288

H R O B 289 (A 7—59); neporušený — obr. 289

Jáma obdélníková (220 × 100 × 135 cm). Muž asi 30 let; kostra velmi dobře dochována; orientace JZ—SV; poloha nznak, lebka poněkud vyvrácena dozadu, pravá paže dlaní směřuje do krajiny pánevní; dk 169 cm. Mezi levou dlaní a stehenní kostí ležel železný nůž (1), směřující hrotem k chodidlům.

1. Dlouhý železný nůž s úzkou čepelí (17 × 1,4 cm) č. P 13049; obr. 289 : 1.

V tmavošedém zásypu: 17 hradištních střepů č. P 13050—13066; mazanice č. P 13067; uhlíky č. P 13068.

H R O B 290 (A 7—59); neporušený — obr. 290

Obdélníková jáma (200 × 70 × 95 cm). Žena asi 30 let; kostra silně ztrávená, pravá paže směřuje do krajiny pánevní; orientace Z—V; poloha nznak; dk 150 cm. Kromě toho nalezeny v hrobě zbytky kostry lidského plodu. Bez nálezů.

V tmavém zásypu: úlomek pravděpodobně kostěné stěnky ve tvaru ploténky na jedné straně rovné, na druhé straně vypouklé, která je zdobena rytými rovnoběžnými a šikmými rýhami (1,8 × 1 × 0,3 cm) č. P 13069; 14 hradištních střepů č. P 13070—13083; mazanice č. P 13084; zvířecí kost č. P 13085.

Stratigrafie. Hrob 290 porušil zásyp v rohu hrobu 294.

H R O B 291 (A 7—59); neporušený — obr. 291

Obdélníková jáma (110 × 57 × 75 cm). Dítě asi 4 roky; kostra špatně dochována, silně ztrávena; orientace SZ—JV; poloha nznak; dk 73 cm. Bez nálezů.

H R O B 292 (A 7—59); rozrušený — obr. 292

Obdélníková jáma ($87 \times 45 \times 76$ cm). Dítě asi půl roku; kostra špatně dochována; orientace JZ—SV; poloha nazznak, lebka rozdrčená, spodní část dolních končetin dislokována, levý béréc chybí; dk 38 cm. Bez nálezů.

H R O B 293 (A 7—58); rozrušený — obr. 293

Jáma obdélná ($120 \times 80 \times 70$ cm). Dítě 1—2 roky; kostra velmi špatně dochována (pouze rozdrčená lebka); orientace SZ—JV; poloha neurčitelná. Bez nálezů.

V tmavošedém zászypu: hradištní střep č. P 13086; zvířecí kost č. P 13067.

Stratigrafie. Hrob 293 leží těsně při okraji palisádového příkopu směru SZ—JV.

H R O B 294 (A 7—59); neporušený — obr. 294

Obdélná jáma ($235 \times 80 \times 140$ cm). Muž 40—50 let; kostra dosti dobře dochována; orientace JZ—SV; poloha nazznak; dk 172 cm. Bez nálezů.

V tmavošedém zászypu: 13 hradištních střepů č. P 13088—13100; zvířecí kosti č. P 13101—13102; mazzanice č. P 13103.

Stratigrafie. Hrob 294 je částečně překryt při jihovýchodní straně hrobem 284.



Obr. 291



Obr. 292

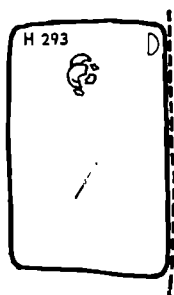

Obr. 293



Obr. 294

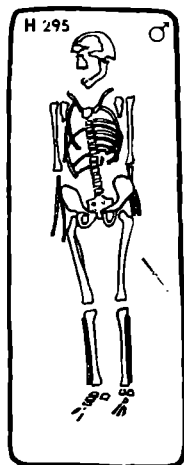

Obr. 295

H R O B 295 (A 7—57); neporušený — obr. 295

Obdélníková jáma ($220 \times 85 \times 145$ cm) s mírně zešíkmenými stěnamy. Muž asi 60 let; kostra poměrně dobře dochována; orientace JZ—SV; poloha nazznak, lebka na pravém spánku; dk 170 cm. Bez nálezů.

V tmavošedém zászypu: 12 hradištních střepů č. P 13105—13116; zvířecí kosti č. P 13117—13119; štěpina pazourku č. P 13104.

Obdélníková jáma (230 × 90 × 140 cm); na dně hrobu byly stopy po rakvi (její rozměry nezjistitelné) a v horní části hrobu 4 železné skoby. Muž asi 30 let; kostra velmi špatně dochována; orientace JZ—SV; poloha nznak, lebka na pravém spánku; dk 170 cm. U levého kolena byly dva železné nože (1—2), u chodidel silně rzi ztrávené ostruhy (3—4) a zlomky dvou přezek (5—6), větší přezka v krajině pánevní (7); nad pravou horní polovinou těla ležely 4 železné skoby (8—11).

1. Dva zlomky většího širokého železného nože s ulomenou částí čepele a trnu (13,5 × 2 cm) č. P 13121/1; obr. 296 : 1.
2. Železný nůž s ulomeným hrotem a přichycenými kousky dřeva z pochvy (12,4 × 1,2 cm) č. P 13121/2; obr. 296 : 2.
3. Železná ostruha ve 3 zlomcích s odlomeným bodcem, ramena půlkruhovitého průřezu jsou ukončena ploténkami, které jsou zdobeny vertikálně, po vnějších stranách žlábků, vyložené žlutým

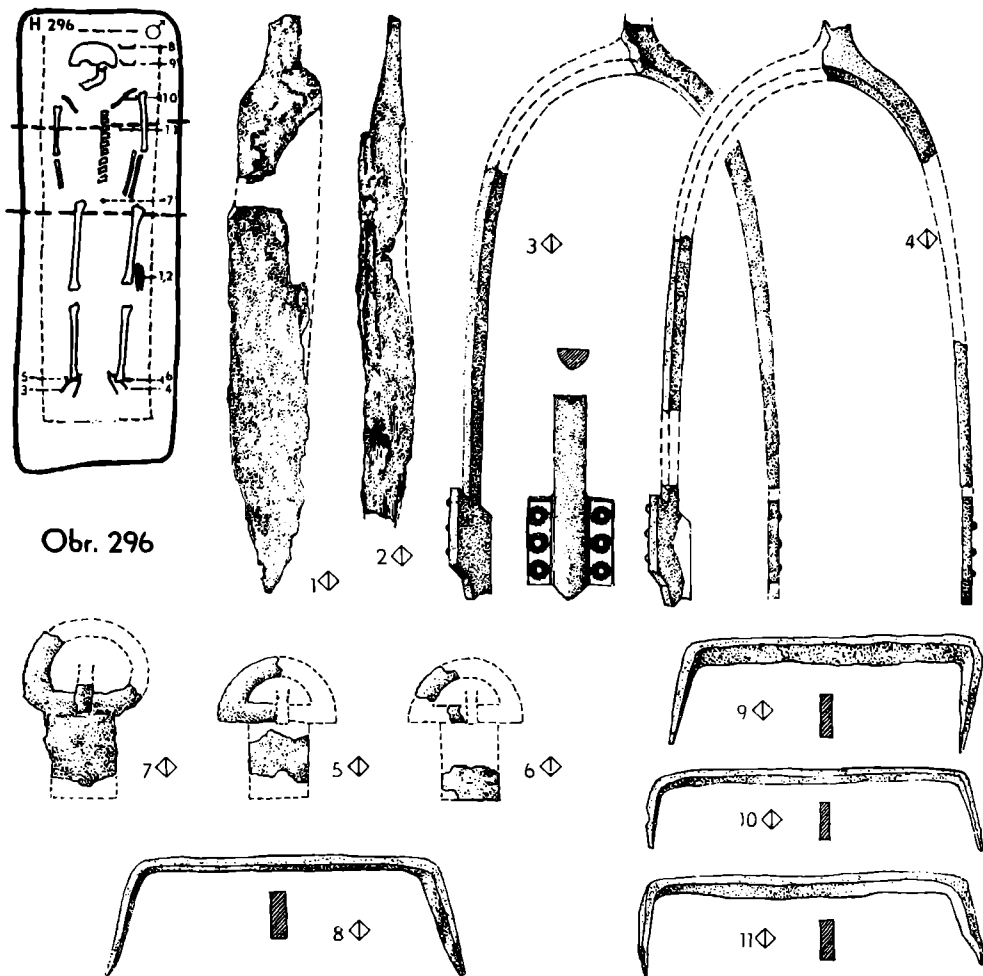

Obr. 296

plechem se 3 nýty v bronzových sekaných kroužcích (d 15 cm, ploténky 2,1 × 2 cm) č. P 13120/1; obr. 296 : 3, tab. 39 : 4a, 4b.

4. Zlomky druhé ostruhy, párové, č. P 13120/2; obr. 296 : 4.

5.—6. Zlomky dvou drobnějších přezek, z nichž se zachovaly pouze amorfní části elipsovitého rámečku se zbytky trnů a záchytných destiček č. P 13120/3—4; obr. 296 : 5, 6.

7. Zlomek větší železné přezky s porušeným elipsovitým rámečkem, odlomeným trnem a částečně zachovanou týlní destičkou (3,6 × 3,2 cm) č. P 13120/5; obr. 296 : 7.

8.—11. Čtyři železné skoby nestejně velikosti (d 5,6 až 7,8 cm) č. P 13122/1—4; obr. 296 : 8—11.

V zásypu: 4 hradištní střepey č. P 13123—13126; kosti č. P 13127—13134.

Stratigrafie. Hrob 296 překrývá žlab po vnější palisádě a je překryt hrobem 49 (tab. 12 : 2).

H R O B 297 (A 7—57); neporušený — obr. 297

Jáma obdélníková (200 × 80 × 120 cm); vpravo od lebky byl ve stěně hrobové jámy kámen. Muž asi kolem 25 let; kostra poměrně dobře dochována; orientace JZ—SV; poloha nznak, hlava vychýlena doprava, nohy mírně pokrčeny směrem vpravo; dk 165 cm. Bez nálezů.

V tmavošedém zásypu: hradištní střepey č. P 13135.

Stratigrafie. Jáma hrobu 297 splývá s jámou hrobu 299.

H R O B 298 (A 7—57); neporušený — obr. 298, tab. 18 : 1

Obdélná jáma (195 × 65 × 83 cm). Muž asi 50 let; kostra velmi dobře dochována; orientace SZ—JV; poloha nznak; dk 173 cm. Bez nálezů.

H R O B 299 (A 7—57); rozrušený — obr. 299

Obdélná jáma (225 × 85 × 127 cm). Žena asi 50 let; kostra velmi dobře dochována; orientace JZ—SV; poloha nznak, některé kosti hrudníku a kosti



Obr. 297

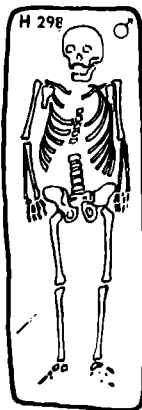

Obr. 298



Obr. 299

dolních končetin jsou značně přemístěny, lebka na pravém spánku; dk 150 cm. Bez nálezů.

Stratigrafie. Viz hrob 297.

HROB 300 (A 7–56); rozrušený — obr. 300; tab. 4 : 3

Obdélníková jáma (207 × 108 × 140 cm). Dítě asi 5 let; kostra velmi špatně dochována (jen zbytky lebky a dolních končetin), orientace JZ–SV; poloha nznak. V hrobě nalezen železný nůž (1) a ocílka (2).

1. Železný nůž se zbytky dřeva a tkaniny; s porušenou čepelí (13,3 × 1,3 cm) č. P 13136; obr. 300 : 1.

2. Menší železná ocílka s uraženými rameny (7 × 2,1 × 0,4 cm) č. P 13137; obr. 300 : 2. V zásypu: 20 hradištních střepeň č. P 13138–13157; zvřecí kosti č. P 13158–13160.

Stratigrafie. Hrob 300 je částečně narušen objektem 39 (tab. 4 : 3).

HROB 301 (A 6–59); neporušený — obr. 301

Obdélníková jáma (208 × 80 × 140 cm), mírně stupňovitě ustupující. Žena asi 40 let; kostra dobře dochována; orientace JZ–SV; poloha nznak, žebra a pravé paže mírně dislokovány, lebka na levém spánku je opřena týlem o pís-kovcový kámen; dk 152 cm. Bez nálezů.

V čele hrobu v hloubce 25 cm izolovaně uložen zlomek dětské lebky (týlní část), stáří 3–6 let.

V šedočerném zásypu: 28 hradištních střepeň č. P 13161–13188 (tab. B : 5); zvřecí zub č. P 13189.

Stratigrafie. Hrob 301 překrývá žlab po vnější palisádě.

HROB 302 (A 6–59); neporušený — obr. 302

Obdélníková jáma (230 × 90 × 105 cm). Muž asi 40 let; kostra velmi dobře dochována; orientace JZ–SV; poloha nznak, lebka na pravém spánku

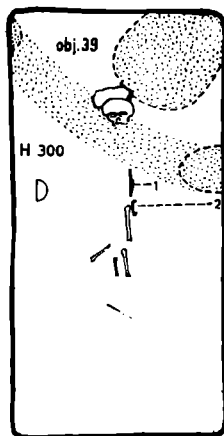

Obr. 300

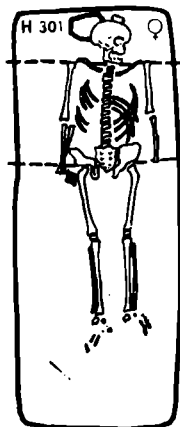
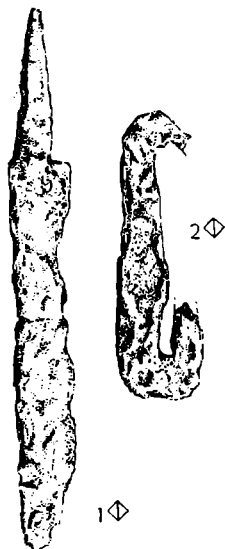

Obr. 301

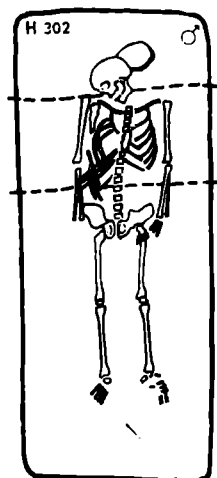

Obr. 302

je podložena trojúhelníkovitým pískovcovým kamenem, obličejová část se dotýká pravé kosti ramenní a lopatky; dk 170 cm. Bez nálezů.

V šedočerném zásypu: 20 hradištních střepeň č. P 13191—13210; zvířecí kosti č. P 13211 až 13217; štěpina pazourku č. P 13190.

Stratigrafie. Hrob 302 překrývá žlab po vnější palisádě.

H R O B 303 (A 6—60; A 7—60); neporušený — *obr. 303*

Jáma obdélníková (225 × 95 × 115 cm). Žena 14—18 let; kostra velmi dobře dochována; orientace JZ—SV; poloha nznak, lebka na levém spánku, levá holenní kost dislokována; dk 180 cm. V hrobě byl nalezen u levého předlokti železný nůž (1).

1. Dlouhý železný nůž (17,5 × 1,8 cm) č. P 13218; *obr. 303:1*.

V zásypu: 27 hradištních střepeň č. P 13219—13245; zvířecí kosti č. P 13246.

H R O B 304 (A 10—58); rozrušený — *obr. 304*

Jáma patrně obdélníková (asi 120 × 55 × 150 cm). Dítě 3—4 roky; kostra velmi dobře dochována; orientace JZ—SV; poloha nznak, žebra a levá paže a spodní části nohou jsou značně dislokovány. Po pravé straně stehenní kosti byl nalezen železný nůž (1).

1. Železný nůž s ulomeným hrotem (12,7 × 1,3 cm) č. P 13247; *obr. 304:1*.

V zásypu: 5 hradištních střepeň č. P 13248—13252; zvířecí kosti č. P 13253; Malta č. P 13254.

Stratigrafie. Hrob 304 ležel pod severovýchodní zdí přístavku kostela.

H R O B 305 (A 12—56); rozrušený — *obr. 305*

Tvar jámy neznámý (? × ? × 45 cm). Dítě asi dva roky; kostra špatně dochována (toliko lebka, nad níž asi 20 cm výše byl položen plochý pískovcový kámen); orientace neznámá, poloha neznámá. Bez nálezů.

Stratigrafie. Hrob 305 se nachází v místech palisádového žlabu.

H R O B 306 (A 6—59; A 6—60); neporušený — *obr. 306*

Obdélníková jáma (220 × 92 × 98 cm). Muž asi 50 let; kostra špatně dochována; orientace SZ—JV; poloha nznak, lebka na pravém spánku; dk 174 cm. Bez nálezů.

V šedočerném humusovitém zásypu: 7 hradištních střepeň č. P 13255—13261; zvířecí kosti č. P 13264; mazanice č. P 13262; uhlíky č. P 13263.

Stratigrafie. Hrob 306 je částečně překrýván hrobem 325.

H R O B 307 (A 6—60); neporušený — *obr. 307*

Obdélníková jáma (245 × 90 × 125 cm). Muž 40—50 let; kostra dobře dochována; orientace JZ—SV; poloha nznak, lebka na levém spánku; dk 162 cm. Bez nálezů.

H R O B 308 (A 8—59); rozrušený — *obr. 308*

Tvar jámy neznámý (? × ? × 90 cm). Dítě 5—6 let; kostra poměrně dobře dochována; orientace JZ—SV; poloha nznak; kosti hrudníku dislokovány; dk 90 cm. Mezi stehenními kostmi ležel železný nožik (1).

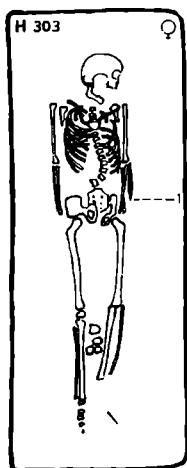

Obr. 303

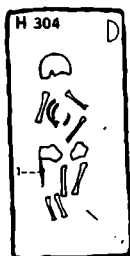

Obr. 304



Obr. 305

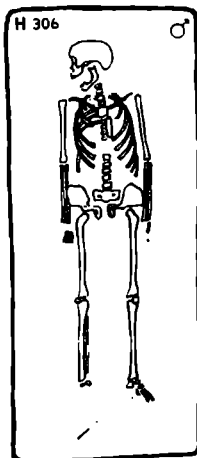

Obr. 306

1. Železný nožík (9,6 × 1 cm) č. P 13265; obr. 308 : 1.
Stratigrafie. Hrob 308 se částečně stýkal s jámami hrobu 6 a 8.

HROB 309 (A 6–61; A 6–60; A 5–61); rozrušený — obr. 309

Obdélníková jáma (230 × 90 × 120 cm). Muž 50–60 let; kostra dobře dochována; orientace SZ–JV; poloha nznak, levá ruka položena poněkud pod pánevní kost, lebka a některé kosti jsou dislokovány; dk 170 cm. Vedle levé stehenní kosti uložen železný nožík (1).

1. Zlomek silně ztráveného železného nožíku (8,1 × 1,4 cm) č. P 13266; obr. 309 : 1.
V šedočerném zásypu: 7 hradištních stěpů č. P 13267–13273.

HROB 310 (A 6–60; A 7–60); neporušený — obr. 310

Jáma obdélníková (240 × 90 × 100 cm). Muž přes 60 let; kostra velmi špatně dochována; orientace JZ–SV; poloha nznak; dk 165 cm. Mezi prsty levé ruky a levou kostí stehenní nalezen železný nožík (1).

1. Dva zlomky železného nožíku, dochovala se část čepce na povrchu krytá dřevem a zlomek trnu v dřevěné stěnce (9 × 2,1 cm) č. P 13289; obr. 310 : 1.

V tmavém zásypu: zlomek nepravidelně obitého křemene medově žluté barvy č. P 13274/1; zlomek pazourkové čepelky s částečně zachovalou korou č. P 13274/2; 14 hradištních stěpů č. P 13275–13288.

HROB 311 (A 6-61; A 7-61); neporušený — obr. 311, tab. 18 : 4

Obdélníková jáma (240 × 85 × 125 cm). Muž 20-22 let; kostra velmi dobře dochována; orientace JZ-SV; poloha nazznak, lebka na pravém spánku; dk 175 cm. Bez nálezů.

V tmavohnědém zásypu: 12 hradištních střepeů č. P 13290-13301.

HROB 312 (A 6-61); neporušený — obr. 312

Obdélníková jáma (250 × 100 × 110 cm). Žena asi 50 let; kostra dobře dochována; orientace JZ-SV; poloha nazznak, hlava na levém spánku je nakloněna k levému rameni; dk 165 cm. Nad pravou pánevní kostí nalezen železný nožik (1).

1. Drobný železný nožik se ztráveným hrotem, část čepele je pokryta zbytky dřeva a kůže z pochvy (6,7 × 1,2 cm) č. P 13302; obr. 312 : 1.

V tmavohnědém zásypu: 6 hradištních střepeů č. P 13303-13308.

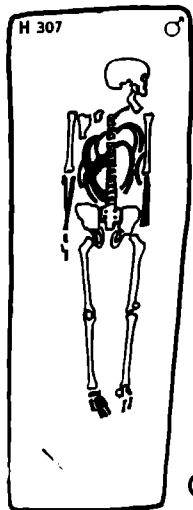

Obr. 307

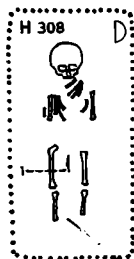

Obr. 308



Obr. 309

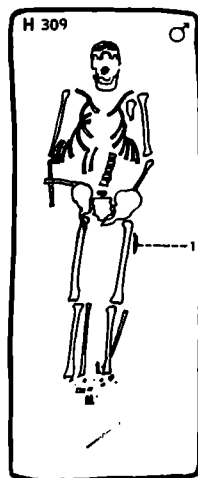

1

HROB 313 (A 6-57); neporušený — obr. 313

Obdélná hrobová jáma (200 × 100 × 120 cm). Žena asi 30 let; kostra poměrně špatně dochována; orientace JZ-SV; poloha nazznak, lebka na pravém spánku; dk 157 cm. Při každém spánku nalezeno po jedné stříbrné náušnici. (1-2).

1.-2. Dvě párové stříbrné náušnice se 4 dutými kuličkami. Dolní oblouk je zdoben 4 řadami torčovaného drátku, na němž jsou zavěšeny kuličky, jejich plocha je členěna dvěma řádky jemné granulace v horizontálním a vertikálním směru v 8 polí vyplněných trojúhelníky z makové granulace. Závěskové kuličky jsou ukončeny větší granulou zasazenou do hladkého drátěného kroužku (2,9 × 2 cm) č. P 13309/1-2; obr. 313 : 1-2, tab. 28 : 4.

V zásypu: 2 hradištní střepeů č. P 13310-13311.

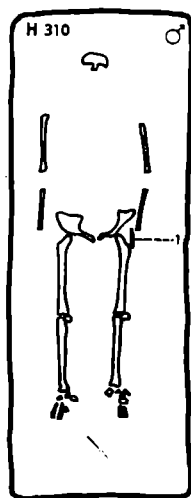

Obr. 310

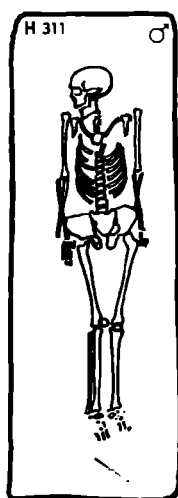

Obr. 311

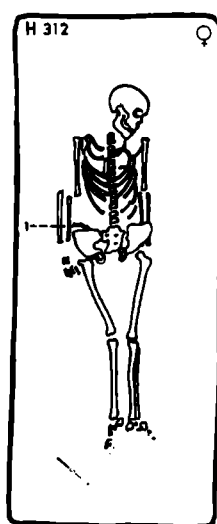

Obr. 312

HROB 314 (A 6-56; A 6-57); neporušený — obr. 314

Obdélníková jáma (245 × 93 × 130 cm). Muž 25-35 let; kostra poměrně dobře dochována; orientace JZ-SV; poloha nazzak, lebka na levém spánku; dk 172 cm. Bez nálezů.

V zásypu: 16 hradištních střepů č. P 13312-13327; zvířecí kosti č. P 13329-13331; mazanice č. P 13328.

HROB 315 (A 6-56); neporušený — obr. 315

Obdélníková jáma (220 × 90 × 105 cm). Žena přes 60 let; kostra dobře dochována; orientace JZ-SV; poloha nazzak; dk 140 cm. Bez nálezů.

HROB 316 (A 7-56; A 7-55); neporušený — obr. 316

Obdélníková jáma (203 × 93 × 95 cm). Pravděpodobně žena asi 25-50 let; kostra velmi špatně dochována (jen zbytky lebky a kosti dolních končetin); orientace JZ-SV; poloha nazzak; při čištění dna hrobu asi ve středu byly nalezeny zlomky železného nože (1).

1. Tři amorfní zlomky železného nože, výrazněji je dochován pouze trn, na kterém jsou přichyceny kousky dřeva (d 14 cm) č. P 13332; obr. 316: 1.

V zásypu: 5 hradištních střepů č. P 13333-13337.

HROB 317 (A 6-56); neporušený — obr. 317

Obdélná jáma (240 × 100 × 125 cm). Žena asi 30 let; kostra dobře dochována; orientace JZ-SV; poloha nazzak; dk 159 cm. Bez nálezů.

V zásypu: 5 hradištních střepů č. P 13338-13342 (tab. A : 2).

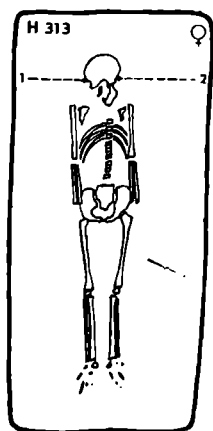

Obr. 313

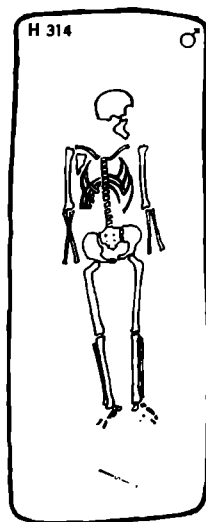
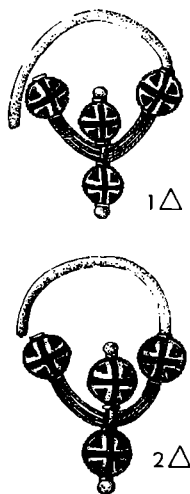

Obr. 314

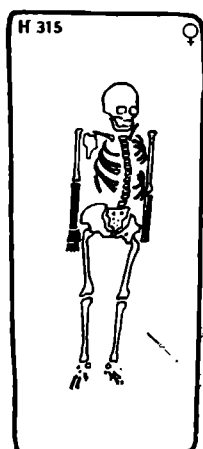

Obr. 315

H R O B 318 (A 6–57); neporušený — obr. 318

Jáma obdélníková (200 × 95 × 130 cm). Muž 40–50 let; kostra dobře dochována; orientace JZ–SV; poloha nznak, lebka na pravém spánku, ruce pod pánví; dk 153 cm. Bez nálezů.

V zásypu: hradištní stěp č. P 13343; uhlíky č. P 13344; zvířecí kosti č. P 13345.
Stratigrafie. Hrobová jáma 318 byla částečně porušena sídlištním objektem 43.

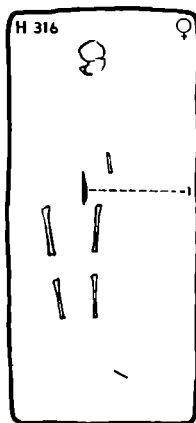

Obr. 316

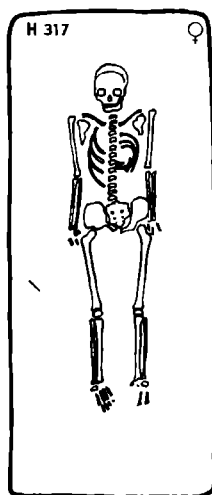

Obr. 317



Obr. 318

HROB 319 (A 5—60); rozrušený — obr. 319; tab. 20 : 3

Jáma v ornici nezjistitelná (? × ? × 40 cm). Muž nad 60 let; kostra dobře dochována, chybí kosti levé dolní končetiny a kost stehenní i kosti pravé nohy; orientace JZ—SV; poloha nznak, pravá dolní končetina skrčena, levá paže v lokti mírně ohnuta a položena v krajíně pánevní. Bez nálezů.

Stratigrafie. V blízkosti pravé ruky byly zjištěny zbytky dětské lebky — hrob 323. Kostra hrobu 319 byla částečně v dolní části porušena při hloubení hrobové jámy hrobu 331 a 353.

HROB 320 (A 6—59, A 6—60); neporušený — obr. 320; tab. 16 : 4

Obdélníková jáma (230 × 9 × 120 cm). Asi uprostřed těsně nad kostrou vpravo shluku kamenů a v něm zbytek lebky a kostí z hrobu 322. Za hlavou a u pravé nohy po plochém kameni. Žena 30—40 let, kostra poměrně špatně dochována; orientace JV—SZ; poloha nznak, lebka mírně na pravém spánku; dk 150 cm. Bez nálezů.

V zásypu: 8 hradištních střepů č. P 13348—13355, zlomky železného drátu č. 13346; tři pazourkové štěpiny č. P 13347/1—3.

Stratigrafie. Nad kostrou hrobu 320 zbytky kostry 322.

HROB 321 (A 7—61, A 7—60, A 6—60); rozrušený — obr. 321

Obdélníková jáma (230 × 90 × 115 cm). Muž 30—40 let; kostra dobře dochována; orientace JZ—SV; poloha nznak, lebka zvrácená na pravý spánek,

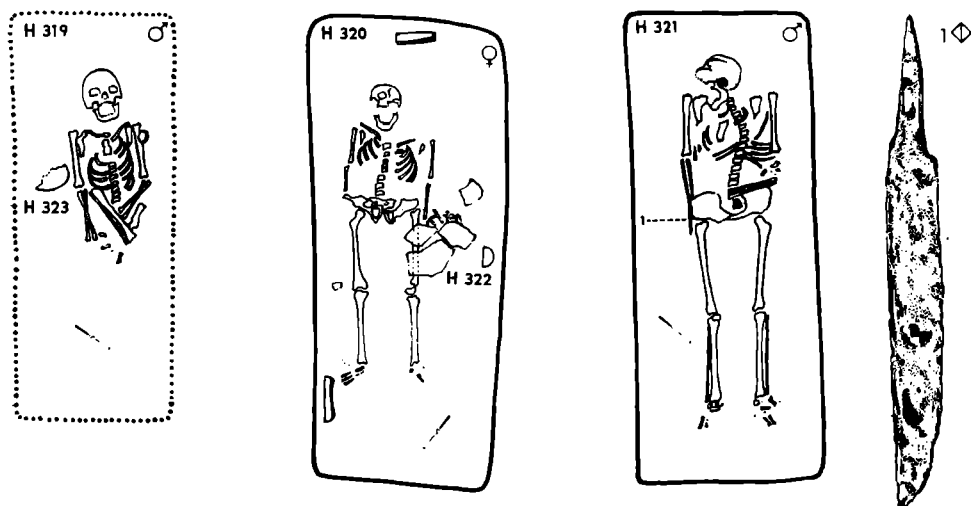

Obr. 319

Obr. 320

Obr. 321

levá paže ohnuta v lokti a ruka směřuje do krajiny pánevní; kosti hrudníku, hlavně žeber, dislokovány; dk 140 cm. Pod pravou dlaní byl nalezen železný nůž (1).

1. Železný nůž dobře dochovaný (12 × 1,2 cm) č. P 13356; obr. 321 : 1, tab. 40 : 2.
V zásypu: 14 hradištních střepů č. P 13357—13370.

H R O B 322 (A 6—59; A 6—60); rozrušený — *obr. 322, 320; tab. 16 : 4*

Jáma neurčitelná (? × ? × 100 cm). Uprostřed jižní delší stěny hrobu 320 v hloubce 100 cm byl asi 20 cm nad kostrou hrobu 320 shluk kamenů a v něm nekompletní silně dislokovaná kostra. Dítě 2 roky; orientace a poloha nezjistitelná. Bez nálezů.

V zásypu: hradištní střepek č. P 13371; uhlíky č. P 13372.

Stratigrafie. Rozrušená kostra hrobu 322 byla nad kostrou hrobu 320.

H R O B 323 (A 5—60); rozrušený — *obr. 323, 319*

Jáma nezjistitelná (? × ? × 40 cm). V hrobě 319 u pravé ruky kostry byly v hloubce 40 cm od povrchu odkryty zbytky lebky pocházející zřejmě z rozrušeného hrobu. Dítě asi 2 roky; orientace a poloha nezjistitelná. Bez nálezů.

H R O B 324 (A 5—59); neporušený — *obr. 324*

Obdélníková jáma (220 × 86 × 70 cm). Muž kolem 40 let; kostra dobře dochovaná; orientace JZ—SV; poloha nznak, lebka na pravém spánku je podložena kamenem; dk 163 cm. Bez nálezů.

V zásypu: 3 hradištní střepy č. P 16303—16305; kousky mazanice 16306; kousek železně strusky č. P 16307.



Obr. 322

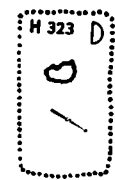

Obr. 323

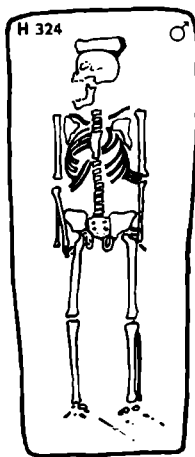

Obr. 324

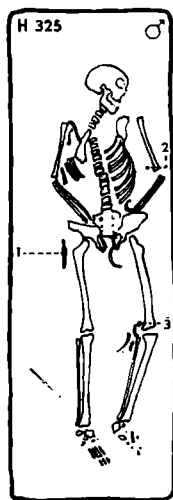

Obr. 325

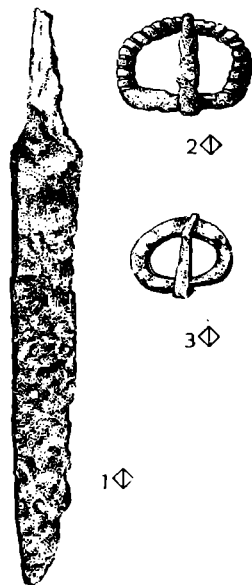

H R O B 325 (A 5—60; A 5—59; A 6—60); rozrušený — *obr. 325, tab. 19 : 3*

Obdélníková jáma (239 × 80 × 60 cm). Muž kolem 60 let; kostra velmi dobře dochovaná; orientace JZ—SV; poloha nznak, lebka na levém spánku vychýlena

k levému rameni, obě paže v loktech mírně ohnuty a směřují do krajiny pánevní, levá noha je mírně nakrčena, páteř je esovitě prohnutá směrem doleva, klíční kosti spadají ke středu páteře; dk 180 cm. U hlavice pravé kosti stehenní ležel železný nůž (1). U lokte levé ruky nalezena železná oválná přezka (2), u vnitřní strany levého kolena další železná přezka (3).

1. Železný nůž poměrně dobře dochovaný (14 × 1,5 cm) č. P 16308; obr. 325 : 1.

2. Železná oválná přezka s rámečkem oválného tvaru a jazykovitým zašpičatělým trnem, rámeček je zdoben šikmým rýhováním; na přesce přilnuty zbytky kůže (2,4 × 3,1 cm) č. P 16310; obr. 325 : 2.

3. Přezka oválného tvaru (bez destičky) s hranatým trnem (1,9 × 2,5 cm) č. P 16309; obr. 325 : 3, tab. 43 : 13.

V zásypu: 5 hradištních střepeň č. P 16313—16317; železná struska č. P 16319; 2 štěpiny rohovce č. P 16311—16312.

Stratigrafie. Hrob 325 částečně překrývá hrob 306.

HROB 326 (A 5—60, A 4—60); rozrušený — obr. 326

Obdélná jáma (210 × 70 × 70 cm). Žena asi 50 let; kostra dobře dochována; orientace Z—V; poloha nznak, některá žebra dislokována; dk 155 cm. Bez nálezů.

V zásypu: 8 hradištních střepeň č. P 16322—16325; 16327—16331; kousky mazanice č. P 16326 a 16332; zvířecí kosti č. P 16320—16321.

Stratigrafie. Hrob 326 je částečně v superpozici nad hrobem 328; pravá noha kostry 326 překrývá levou nohu kostry 328.

HROB 327 (A 5—60); rozrušený — obr. 327

Obdélná jáma (205 × 75 × 55 cm). Muž 30—40 let; kostra poměrně dobře dochována; orientace JZ—SV; poloha nznak; dk 185 cm. U loktu levé ruky nalezen provrtaný kamenný brousek (1), železná přezka (2) a průvlečka (3), železný nůž směřující hrotem k pánvi (4) a železné šídlo (5).

1. Kamenný provrtaný brousek obdélného tvaru, častým používáním značně obroušený (8 × 1,6 × 0,9 cm) č. P 16337; obr. 327 : 1, tab. 44 : 18.

2. Oválná železná přezka s hranatým trnem a silně rzi poškozenou destičkou (1,5 × 2,5 cm) č. P 16334; obr. 327 : 2, tab. 43 : 12.

3. Zbytek železné průvlečky silně zrezavělé (1,3 × 2 cm) č. P 16335; obr. 327 : 3.

4. Železný nůž s uraženým hrotem (14,9 × 1,5 cm) č. P 16333; obr. 327 : 4.

5. Železné šídlo (d 4,8 cm, síla 0,5 cm) č. P 16336; obr. 327 : 5.

V zásypu: 5 hradištních střepeň č. P 16338—16342.

HROB 328 (A 5—60, A 4—60); neporušený — obr. 328

Obdélníková jáma (195 × 60 × 75 cm). Muž kolem 50 let; kostra velmi dobře dochována; orientace JZ—SV; poloha nznak, lebka spočívala na levém spánku, levá noha je překryta pravou nohou kostry hrobu 326; dk 163 cm. Bez nálezů.

V tmavém zásypu: 8 hradištních střepeň č. P 16343—16347; 16349—16351; zvířecí zub č. P 16348.

Stratigrafie. Hrob 328 je částečně překryt hrobem 326.

HROB 329 (A 5—61; A 4—61); rozrušený — obr. 329; tab. 15 : 1

Obdélníková jáma (210 × 80 × 90 cm). Muž 40—60 let; kostra dobře dochována; orientace JZ—SV; poloha nznak, lebka a kosti hrudníku značně dislokovány; dk 190 cm. Nad pravým ramenem byl nalezen menší měděný pozlacený

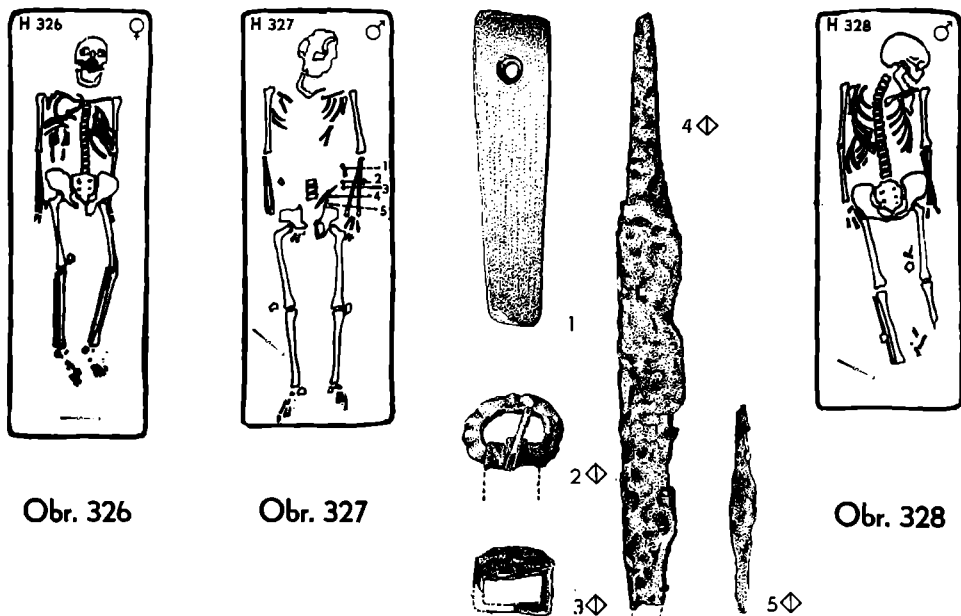

Obr. 326

Obr. 327

Obr. 328

gombík (1), druhý párový gombík byl nalezen u lebky (2), u pat byly nalezeny železné ostruhy (3–4) a na nárttech dvě přezky (5, 8), dvě průvlečky (6, 9) a dvě železná nákončí (7, 10).

1.–2. Dva měděné pozlacené gombíky, jejichž povrch je rozdělen do trojúhelníkovitých do sebe zapadajících polí, spojených kroužky; z průsečíků vyběhají všemi směry čtyři kapkovité tvary; (pozadí ornamentů je puncováno). Jeden gombík je poněkud porušen ($2,3 \times 1,7$ cm) č. P 16352/1–2; obr. 329 : 1–2, tab. 31 : 3a, 3b, 3c.

3. Parabolická železná ostruha s delším bodcem a s půlkruhovitými rameny příčně rýhovanými, ukončenými lopatkovitými záchytnými ploténkami se 3 nýty v širokém žlábků; ploténky měly zřejmě obdobnou výzdobu jako nákončí ($13,8 \times 8,5$ cm; ploténky $2 \times 2,3$ cm) č. P 16353; obr. 329 : 3; tab. 38 : 6a, 6b.

4. Párová ostruha je poněkud kratší; nedá se zjistit, byla-li ramena rýhovaná; č. P 16354; obr. 329 : 4.

5.–8. Dvě oválné železné přezky s mírně hraněným trnem a se zbytky záchytných destiček ($2,7 \times 2,3$ cm; $2,6 \times 2,2$ cm) č. P 16355, 16356; obr. 329 : 5, 8.

6.–9. Dvě železné průvlečky s elipsovitým štítkem, zdobeným kroužkem a paprskovitě se rozbíhajícími rýhami ($2,4 \times 1,9 \times 1,7$ cm) č. P 16357, 16358; obr. 329 : 6, 9, tab. 43 : 6.

7.–10. Dvě jazykovatá železná nákončí na svrchní straně opatřená při týlu 2 nýty ve žlábků, výzdoba byla obdobná jako na průvlečkách ($2 \times 1,8$ cm) č. P 16359/1–2; obr. 329 : 7, 10, tab. 43 : 5.

V zásypu: 10 hradištních střepů č. P 16360–16363, 16365–16370; mazanice č. P 16364 až 16371; zvifecí kosti č. P 16372.

H R O B 330 (A 4–61); rozrušený — obr. 330

Obdélníková jáma ($110 \times 52 \times 65$ cm). V severní části hrobu byly nalezeny zbytky lebky. Dítě asi 2 roky; orientace SZ–JV, poloha neznámá. Při probírání dna byla v okruhu zbytků lebky nalezeno 6 korálků (1), dvě stříbrné náušnice s kuličkami (3–4) a stříbrná hrozníčková náušnice (2).

1. Šest malých korálků z taženého skla, z toho 4 žluté válcovitého tvaru, jeden kobaltově modrý (0,4 × 0,3 cm) a jeden větší blankytně modrý (0,7 × 0,3 cm) č. P 16376/1-6; obr. 330:1, tab. 35:4.

2. Stříbrná hrozníčková náušnice, miniaturní, vzácně se vyskytující. Spodní oblouk je po obou stranách ukončen uzlíčky ze tří řad tenkého tordovaného drátku a na něm poutkem připojena směrem nahoru trubička pětiřadá, dolů šestiřadá, svinutá z tenkého tordovaného drátku. Závěsek je nahoře i dole ukončen zrnkem (1,3 × 1 cm) č. P 16373; obr. 330:2, tab. 27:10.

3. Fragment stříbrné náušnice se sedmi kuličkami, zdobenými granulací skládanou do trojúhelníků, které tvoří maltézský kříž (průměr kuliček 0,5 cm) č. P 16375; obr. 330:3.

4. Fragmentární stříbrná párová náušnice se sedmi kuličkami č. P 16374; obr. 330:4.

Stratigrafic. Hrobová jáma 330 ležela nad spodní částí dolních končetin kostry hrobu 365.



Obr. 329

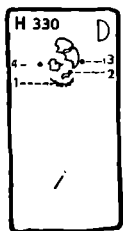
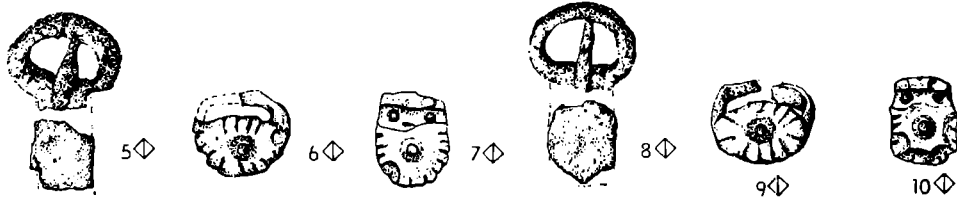
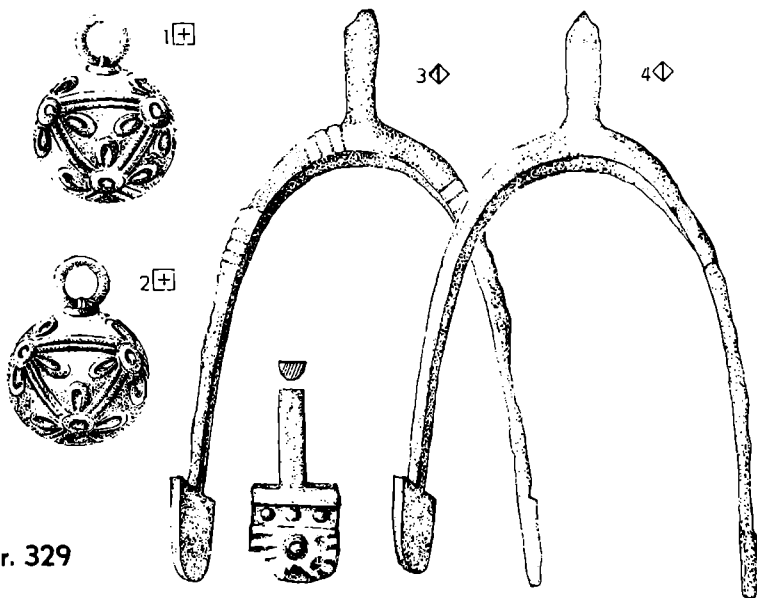

Obr. 330

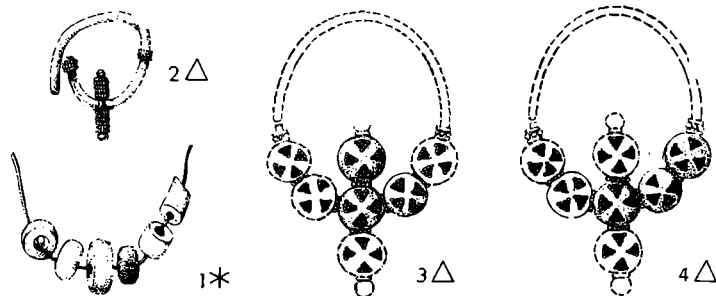

H R O B 331 (A 5—60); rozrušený — obr. 331

Obdélníková jáma (184 × 95 × 70 cm). V hrobě orientovaném JZ—SV byly nalezeny zbytky dvou koster (hrob 331 a 353). Při západní stěně hrobu byly zjištěny nekompletní silně dislokované kosti druhotným zásahem (kostra 331). Dítě 2 roky; orientace asi JZ—SV. Bez nálezů.

V zásypu: 4 hradištní střepty č. P 16378—16381; mazanice č. P 16382.

Stratigrafie. V jedné hrobové jámě neúplné a silně druhotným zásahem dislokované kostry (331 a 353). Při hloubení hrobové jámy byla porušena dolní část výše položené kostry hrobu 319.

H R O B 332 (A 5—61; A 5—60); rozrušený — obr. 332

Obdélná jáma (223 × 73 × 100 cm). Muž 40—50 let; kostra dobře dochována; orientace JZ—SV; poloha nznak, lebka na pravém spánku přímo u pravého ramene a na pravé klíční kosti, avšak spodní čelist leží na levé lopatce, pravá paže směřuje do krajiny pánevní; dk 170 cm. Nad kostrou byla nalezena železná udice (1) a zlomek železného plechu (2).

1. Zlomek obroučky z tenkého železného plechu (6,8 × 1,3 cm) č. P 16386; obr. 332 : 1.

2. Železný háček (udice) s očkem z hraněného drátku (d 5,2, rozpětí háčku 1,3 cm) č. P 16387; obr. 332 : 2, tab. 44 : 10.

V zásypu: 14 hradištních střeptů č. P 16388—16396; 16399—16403; zvířecí kost č. P 16397.

H R O B 333 (A 6—58); rozrušený — obr. 333

Obdélná jáma (170 × 80 × 70 cm); v jámě byly porůznu v nestejně výšce 3 kameny. Dítě 4—5 let; kostra poměrně dobře dochována, ale neúplná; orientace Z—V; poloha nznak, lebka na pravém spánku, kosti značně dislokovány. Bez nálezů.

V zásypu: u kostry 5 hradištních střeptů č. P 16404—16408; zvířecí kosti č. P 16409—16410.

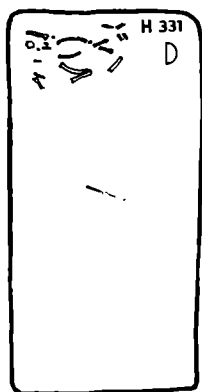

Obr. 331

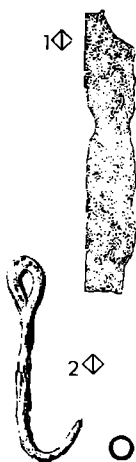
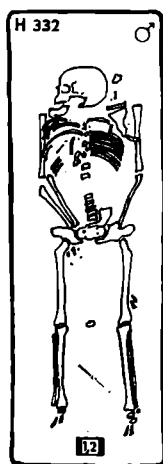

Obr. 332



Obr. 333

H R O B 334 (A 4—61); rozrušený — obr. 334; tab. 15 : 2

Obdélníková jáma (240 × 90 × 100 cm), při východní a jihovýchodní stěně má nepravidelné trojúhelníkovité výběžky; to by svědčilo o druhotném otevření hrobu. Muž 40—50 let; kostra poměrně špatně dochována; orientace JZ—SV; poloha nznak, kostra značně dislokována, pravá paže směřuje do krajiny pánevni, lebka na levém spánku; dk 170 cm. Nad kosterou nalezeno železné šídlo (1), které asi nepatřilo k milodarům.

1. Železné šídlo téměř čtvercového průřezu (d 4,9 cm, síla 0,2 cm) č. P 16411; 334 : 1.

V zásypu: 4 hradištní střepty č. P 16412—16415; mazanice č. P 16416.

Stratigrafie. Hrobová jáma 334 je jihozápadní stěnou souběžná s palisádovým žlabem.

H R O B 335 (A 4—60); rozrušený — obr. 335

Obdélná jáma (190 × 85 × 89 cm). Dítě 3—4 roky; kostra velmi dobře dochována; orientace JZ—SV; poloha nznak, kosti dislokovány, lebka na pravém spánku posunuta k pravému rameni. Nad horním kloubem pravé stehenní kosti ležel atypický kousek železa — nůž (1). Při probírání dna byl nalezen gombík (2).

1. Atypický kousek železa, zřejmě za silně zrezivělého nože (d 4,7 cm) č. P 16417; obr. 335 : 1.

2. Měděný nezdobený gombík s odlomeným ouškem, s přilnutými kousky tkaniny, silně porušený (2,8 × 2,2 cm) č. P 16980; obr. 335 : 2.

V zásypu. 4 hradištní střepty č. P 16418—16421.



Obr. 334

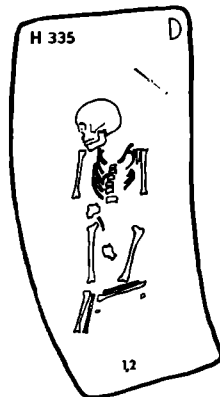

Obr. 335

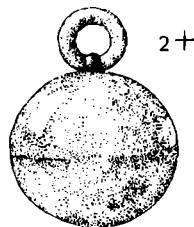

H R O B 336 (A 4—61; A 4—60); neporušený — obr. 336, tab. 23 : 1

Obdélníková jáma (220 × 100 × 100 cm). Žena 25—35 let; kostra velmi špatně dochována (pouze lebka a zbytky dlouhých kostí); orientace JZ—SV; poloha nznak; dk 175 cm. Po obou stranách čelisti byly nalezeny dva velké stříbrné gombíky (1, 2), při vybírání kostry pod lebkou pár fragmentárních stříbrných hrozničkových náušnic (3—4) a u hlavičky pravé kosti stehenní dva železné nožičky ve zlomcích (5—6).

1.—2. Dva velké stříbrné poměrně dobře dochované gombíky zdobené velmi členitým ornamentem složeným ze sloupečků a palmet. Pozadí plasticky vystupujícího ornamentu je jemně a hustě puncováno (3,7 × 3,5 cm) č. P 16422, 16423; obr. 336 : 1,2, tab. 30 : 3a, 3b, 3c.

3. Fragment stříbrné hrozníčkové náušnice, horní oblouk je odlomen, spodní oblouk je ukončen pětizrnými uzlíčky a je zdoben 4 řadami torďovaného drátku. Ke spodní části oblouku je jemným poutkem přichycen pětizrný pětřřadý hrozníček ukončený větším zrnem; horní hrozníček chybí (1,6 × 0,8 cm) č. P 16425; obr. 336 : 3.

4. Fragment (spodní oblouk) párové stříbrné hrozníčkové náušnice (bez hrozníčku) č. P 16424; obr. 336 : 4.

5. Tři zlomky železného nožíku (10,8 × 1,4 cm) č. P 16426; obr. 336 : 5.

6. Fragment železného nožíku (10,5 × 1,2 cm) č. P 16427; obr. 336 : 6.

V zásypu: 7 hradištních střepů č. P 16428—16434.

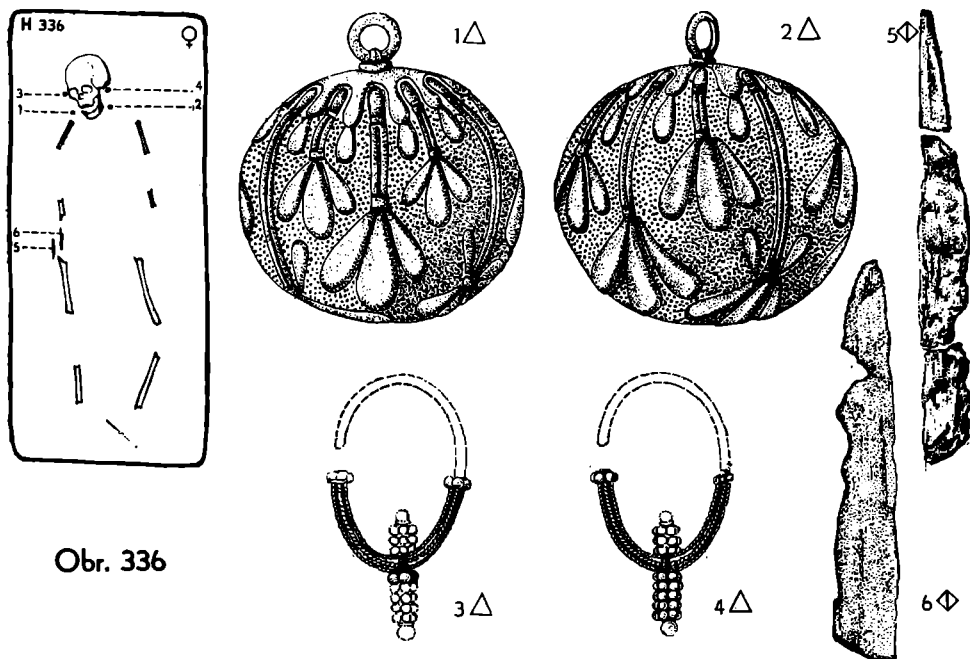

Obr. 336

HROB 337 (A 3—61, A 4—61); rozrušený — obr. 337

Obdélníková jáma (220 × 100 × 95 cm). Muž 50—60 let; kostra dosti dobře dochována; orientace JZ—SV; poloha naznak, lebka na levém spánku, kosti hrudníku značně dislokovány; dk 178 cm. Při hlavici levého femuru byla nalezena železná břitva (1).

1. Železná břitva dosti ztrávená rzi, pouzdro břitvy sestává z plochého přehnutého železného plechu, v něm je vlastní nůž upevněný nýtem. Břitva byla patrně v koženém obalu (10,4 × 1,2 cm) č. P 16435, obr. 337 : 1.

V zásypu: 8 hradištních střepů č. P 16436—16443.

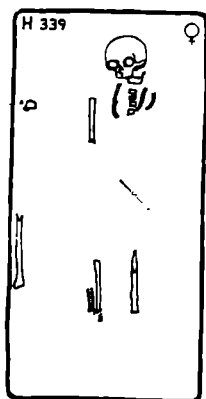

Obr. 339

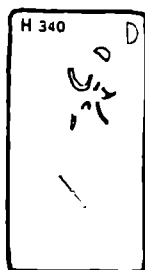

Obr. 340

H R O B 338 (A 4–60); neporušený — obr. 338

Obdélníková jáma (250 × 90 × 114 cm). Muž 25–30 let; kostra poměrně dobře dochována; orientace JZ–SV; poloha nznak, levá ruka směřuje do krajiny pánevní, lebka na pravém spánku; dk 170 cm. V místech pravé ruky byl železný nůž (1), u pat železné ostruhy (2–3), 2 železné přezky s průvlečkami (4–5), zlomky železného předmětu (6) a amorfní kousky železa (7).

1. Železný nůž (12,8 × 1,4 cm) č. P 16444; obr. 338 : 1.
 - 2.–3. Dvě parabolické železné ostruhy s neobvykle dlouhými bodci (4,4 cm). Ramena jsou ukončena ploténkami se 3 nýty ve žlábků a na spodu 3 zoubky (14,3 × 7,5 cm, ploténky 1,9 × 2,1 cm) č. P 16445–16446; obr. 338 : 2,3; tab. 38 : 12a, 12b.
 - 4–5. Ze dvou přezek zachovány 2 zlomky s oblým přičně rýhovaným rámečkem, zbytky destiček a průvleček č. P 16447–16448, 16450; obr. 338 : 4,5.
 6. Zlomky železného předmětu, z něhož zachována 3 ramena přičně rýhovaná (doch. d 7,8 cm) č. P 16449; obr. 338 : 6.
 7. Zbytky amorfních kusů železa se stopami kůže a tkaniny č. P 16450.
- V zářpu: 7 hradištních střepů č. P 16451–16457; mazanice č. P 16458.

H R O B 339 (A 4–60); rozrušený — obr. 339

Obdélná jáma (190 × 94 × 70 cm). Asi žena 16–18 let; kostra velmi špatně dochována; orientace JZ–SV; poloha nznak, kostra silně porušena pravděpodobně druhotným zásahem. Bez nálezů.

V zářpu: 6 hradištních střepů č. P 16459–16464.

H R O B 340 (A 4–60, A 5–60); rozrušený — obr. 340

Obdélníková jáma (130 × 66 × 65 cm). Dítě 2 roky; kostra špatně dochována, neúplná, silně dislokována; orientace JZ–SV; poloha nezjistitelná. Bez nálezů.

V zářpu: 2 hradištní střepy č. P 16465–16466; mazanice č. P 16467.

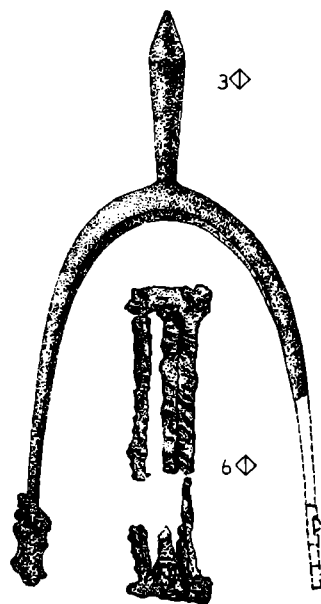
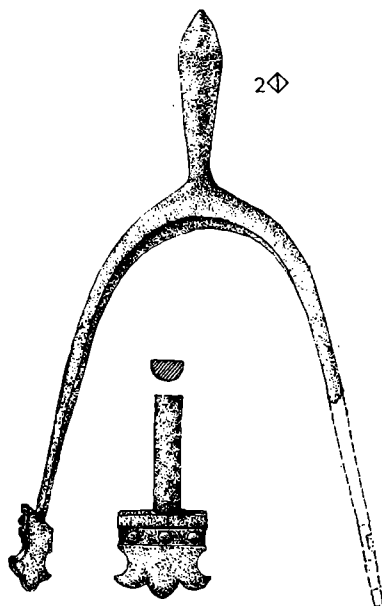
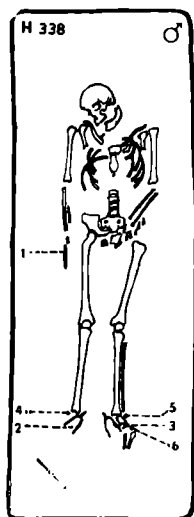

Obr. 338

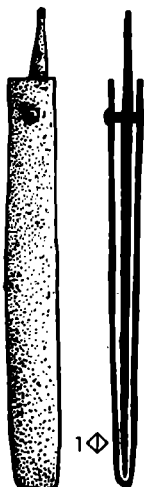
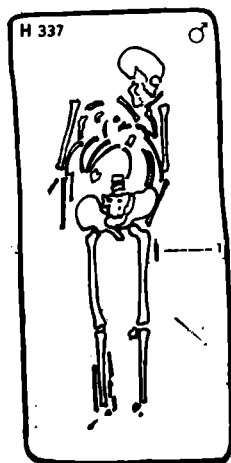
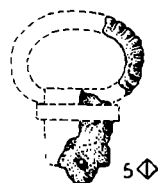
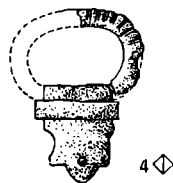

Obr. 337

H R O B 341 (A 4—59); rozrušený — obr. 341

Obdélníková jáma (227 × 85 × 90 cm). Muž 40—60 let; kostra velmi špatně dochována, dislokována; orientace JZ—SV; poloha nazznak, lebka zvrácená na kost temenní, chybí pravá kost holenní a lýtková; dk 160 cm. Nad pravým ramenem kostry zbytek silně ztrávené břitvy (1), u pravého kolena byla položena malá železná sekera (2) tak, že topůrko směřovalo nahoru k pravé ruce a železný nůž (3).

1. Fragment sklápěcí železné břitvy značně porušený rzi v železném pouzdru se zbytky tkaniny (10 × 2,8 × 0,9 cm) č. P 16469; obr. 341 : 1.

2. Úzká železná sekera s mírně rozšířeným ostřím a širokými krátkými ostny (v podobě rovnoramenného trojúhelníka); okrouhlý otvor po nasazení topůrka má uvnitř zbytky dřeva; protáhlý tyl sekery je ukončen obdélnou, vně vypouklou plochou (d 13 cm, průměr otvoru 1,9 cm) č. P 16468; obr. 341 : 2, tab. 37 : 3.

3. Dlouhý železný nůž s uraženým hrotem (15 × 1,3 cm) č. P 16981; obr. 341 : 3.

V záspy: 15 hradištních střeptů č. P 16470—16480, 16482—16485; mazanice č. P 16481. Stratigrafie. Hrob 341 leží těsně vedle hrobu 342.

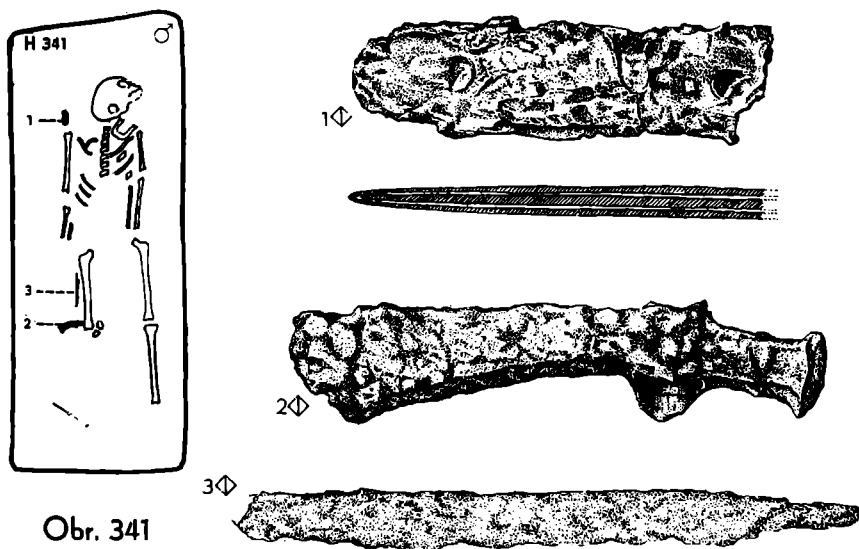

Obr. 341

H R O B 342 (A 4—59, A 4—60); neporušený — obr. 342

Obdélníková jáma (231 × 75 × 80 cm) Žena 16—30 let; kostra velmi špatně dochována; orientace JZ—SV; poloha nazznak; dk 160 cm. U každé strany lebky byly nalezeny dvě náušnice s kuličkami a hrozníčkové (1—4), u levé strany značně korodovaná košíčková náušnice (5), u klíčních kostí dva gombíky (6—7) a v místech článků prstů pravé a levé ruky zbytky bronzových štítkových prstenů (8—9) a u lokte pravé ruky železný nožík (10).

1. Fragmentární stříbrná náušnice se 7 kuličkami z lehce hraněného drátku. Na spodním oblouku ohraničeném šestizrnnými uzlíčky, bylo navlečeno pět kuliček, zdobených jemnou makovou granulací ve tvaru maltéžského kříže, na prostřední kuličku přisedá shora i zespodu další kulička se stejnou výzdobou. Kuličky jsou mezi sebou spájené kroužky z jemné makové granulace (1,7 × 1,6 cm) č. P 16486; obr. 342 : 1.

2. Fragment stříbrné párové náušnice s kuličkami, zachovány jen dvě kuličky č. P 16487; obr. 342 : 2.

3. Fragmentární stříbrná hrozníčková náušnice z hraněného drátku. Spodní oblouk je ukončen sedmizrnými uzlíčky v krozcích z kulatého drátku; na poutku je zavěšen oboustranný hrozníček a nasazený nahoře i dole na kroužku z kulatého drátku. Směrem nahoru je dvouřadý pěti-zrný hrozníček, ukončený opět prstencem z kulatého drátku, v němž je zasazeno zrnko; ze spodního hrozníčku se zachovala pouze jedna řada; hrozníčkem prochází hraněný drátek (2,1 × 1,3 cm) č. P 16488; obr. 342 : 3.

4. Fragmentární párová stříbrná hrozníčková náušnice, zachován spodní oblouk s horním dvouřadým šestizrným hrozníčkem (0,9 × 1,3 cm) č. P 16489; obr. 342 : 4.

5. Fragmentární stříbrná náušnice se 7 košíčky z hladkého drátku; zachovaly se jen dva košíčky č. P 16490; obr. 342 : 5.

6. Měděný silně pozlacený gombík, zdobený ve třech arkádovitých poltech rozvinutým palmetovým ornamentem; pozadí je výrazně puncováno body, ouško je svedeno do kroužku z kulatého granulovaného drátku (2,4 × 2 cm) č. P 16491/1; obr. 342 : 6, tab. 31 : 5a, 5b, 5c.

7. Pozlacený párový gombík — zesponu poněkud promáčknutý č. P 16491/2; obr. 342 : 7.

8. Bronzový plíškový prsten s elipsovitým štítkem zdobeným geometrickým ornamentem složeným z větších i drobných vypuklin vybijených zesponu; též obroučka je při štítku zdobena třemi řadami drobných vypuklin (průměr 2,1 cm, š obroučky 0,6 cm, š štítku 1,7 cm) č. P 16493; obr. 342 : 8, tab. 34 : 6.

9. Bronzový plíškový prsten s elipsovitým štítkem zdobeným geometrickým ornamentem tvořeným větší vypuklinou uprostřed, od níž se paprskovitě rozbíhá 8 řad z vybijených bodů. Obvod je rovněž lemován bodováním (průměr 2,1 cm, š obroučky 0,4 cm, š štítku 1,7 cm) č. P 16494; obr. 342 : 9, tab. 34 : 4.

10. Železný nůž, hrot a část trnu jsou odlomeny (15 × 1,3 cm) č. P 16495; obr. 342 : 10.

V zásypu: 11 zdobených i nezdobených hradištních střeptů č. P 16496—16503, 16506—16508; zvířecí kosti č. P 16504—16505.

Stratigrafie. Hrob 342 leží těsně vedle hrobu 341.

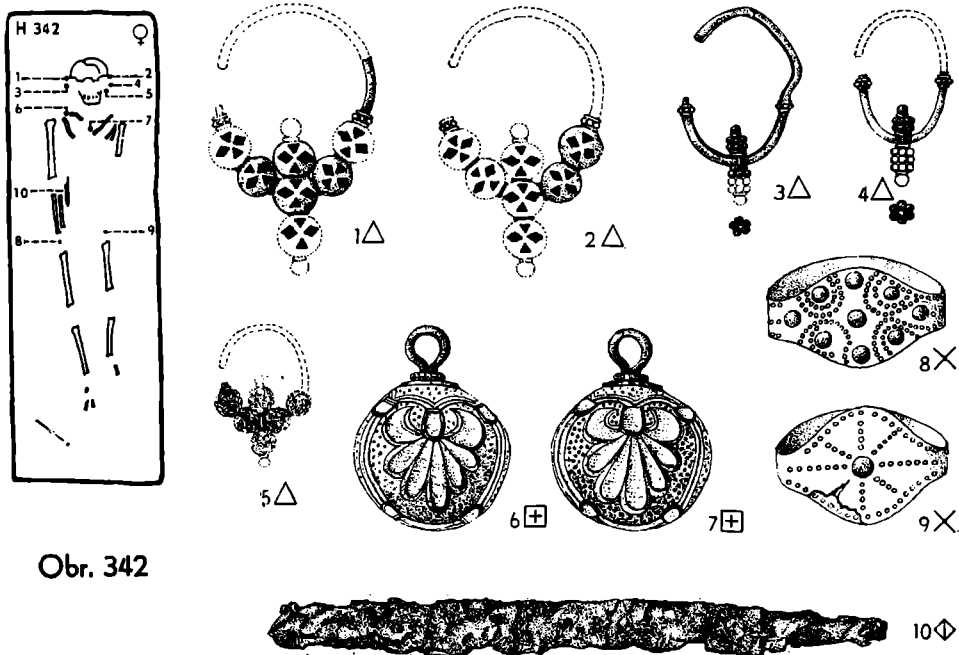

Obr. 342

Jáma obdélníková (230 × 90 × 81 cm), stěny poněkud zešíkmeny. Muž nad 60 let; kostra poměrně špatně dochována; orientace JZ-SV; poloha nznak, lebka dislokována na temeno k pravému rameni, některé kosti horní části kostry jsou dislokovány druhotným zásahem do hrobu, jak snad tomu též nasvědčuje rozbitá nádoba a zlomky železných předmětů; dk 160 cm. U nohou při vnějším okraji hrobové jámy ležela na tři kusy rozbitá nádoba, která z původního místa byla pravděpodobně dislokována asi 25 cm nad úroveň dna (1), při levé ruce byl nalezen zlomek železného nože (2), ploténky ostruhy (3) a amorfní zlomek železa, asi přezky (4).

1. Štíhlá hrncovitá hradištní nádoba se silně přehnutým okrajem a mírně odsazeným dnem, zdobená hustým vodorovným rýhováním na výdutí; barva zčásti okrová, místy šedočerná; hlína je promísená jemným pískem, dobře vypálená, uvnitř nádoby až po okraj jsou stopy po modelaci na kruhu (19,8 × 14,6 cm) č. P 16511; obr. 341 : 1, tab 47 : 2.

2. Fragment masivního železného nože, trn chybí (10,5 × 2 cm) č. P 16509; obr. 343 : 2.

3. Fragment železné ostruhy, část ramene se silně zrezivělou záchytnou ploténkou s nýty ve žlábků (d 4,6 cm) č. P 16510/1; obr. 343 : 3.

4. Zlomek železné destičky s nýty, patrně z přezky (d 4,4 cm) č. P 16510.

V zásypu: 7 hradištních střepů č. P 16512-16518.

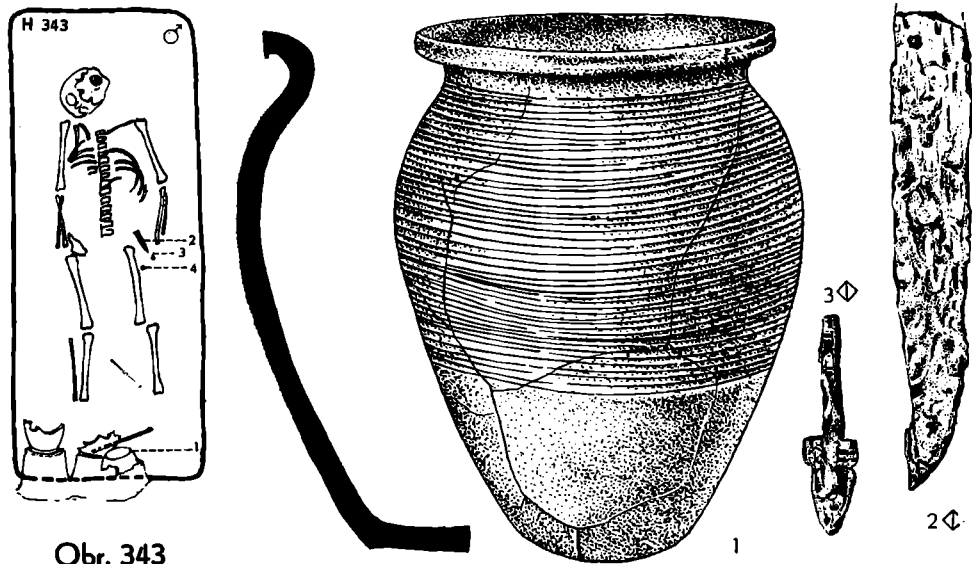

Obr. 343

HROB 344 (A 3-60); rozrušený — obr. 344

Obdélníková jáma (160 × 65 × 80 cm). Dítě 6-7 let; kostra velmi špatně dochovaná, kromě lebky jen několik zlomků dlouhých kostí; zřejmě značně dislokována; orientace JZ-SV; poloha patrně nznak, lebka spočívala na levém spánku; dk asi 63 cm. U spodní čelisti byla nalezena stříbrná hrozníčková náušnice (1), při čištění dna hrobu v místě hlavy druhá párová (2), jihovýchodně od lebky asi 20 cm nad dnem hrobu byl nalezen nožík (3) a asi 25 cm nad pravou stehenní kostí další železný nůž (4).

1. Stříbrná hrozníčková náušnice z hraněného drátku, spodní oblouk je ukončen sedmizrnými uzlíčky z obou stran sevřenými kroužky z hladkého kulatého drátku; uprostřed spodního oblouku je na poutku zavěšen obostranný sedmizrný hrozníček, dole třířadý, nahoře dvouřadý a je z obou stran vždy uzavřen kroužky z kulatého drátku a zakončen zrnkem (2,1 × 1,2 cm) č. P 16520; obr. 344 : 1, tab. 27 : 14.

2. Párová hrozníčková stříbrná náušnice s poněkud porušenými uzlíčky (1,8 × 1,2 cm) č. P 16519; obr. 344 : 2.

3. Zbytek železného nože (5 × 1 cm) č. P 16521; obr. 344 : 3.

4. Železný nůž dobře dochovaný (13 × 1,2 cm) č. P 16522; obr. 344 : 4.

V zásepku: 11 hradištních střepů č. P 16524—16534; pazourkový úštěp č. P 16523.

Stratigrafie. Hrob 344 sousedí těsně s hrobem 345. Lišil se od sousedního hrobu tmavším zásepem.



Obr. 344

HROB 345 (A 3—60); rozrušený — obr. 345

Obdélníková jáma (165 × 80 × 80 cm). Dítě asi 6 let; kostra špatně dochována (zůstala jen lebka a fragment pravé ramenní kosti); orientace JZ—SV; poloha patrně nznak. V místě pravého a levého ramene nalezeno po dvou bronzových náušnicích (1—4) a to vždy jedna s trubičkovitým závěskem a druhá se závěskem se skleněnou kuličkou; při prosívání hrobového zásepku byla nalezena stříbrná hrozníčková náušnice (5).

1. Bronzová náušnice z kulatého drátku, spodní oblouk je ukončen uzlíčky ze silnějšího drátku, na spodním oblouku je trubičkovitý závěsek původně asi ukončený skleněnou kuličkou (1,85 × 1,4 cm) č. P 16536; obr. 345 : 1.

2. Párová bronzová náušnice s trubičkovitým závěskem č. P 16537; obr. 345 : 2.

3. Bronzová náušnice z kulatého drátku; spodní oblouk je ohraničen značně korodovanými uzlíčky ze skleněných kuliček; uprostřed spodního oblouku je bronzový trubičkovitý závěsek na jehož konci je modrá skleněná kulička (2,9 × 1,2 cm) č. P 16538; obr. 345 : 3, tab. 27 : 7.

4. Fragment párové náušnice se závěskem, z níž zůstal zachován jen spodní oblouk bez závěsku (1,3 × 1,2 cm) č. P 16539; obr. 345 : 4.

5. Stříbrná hrozníčková náušnice z hraněného drátku; konec spodního oblouku je roztepán a svinut v očko, proti němuž je sedmizrný uzlíček, sevřený dvěma kroužky z kulatého drátku. Na spodním oblouku je zavěšen oboustranný sedmizrný hrozníček, nahoře dvouřadý, dole třířadý; hrozníčky jsou z obou stran uzavřeny kroužky z hladkého drátku a zakončeny zrnkem (1,8 × 1 cm) č. P 16535; obr. 345 : 5.

V zásepku: 3 hradištní střepy č. P 16540—16542; kousek mazanice č. P 16543.

Stratigrafie. Hrob 345 sousedí těsně s hrobem 344. Hrobový zásep byl světlejší. Hrob byl pravděpodobně porušen zásahem shora.

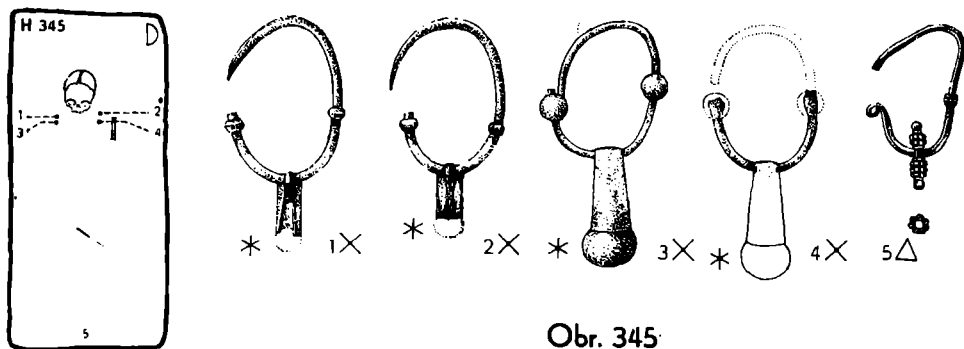

Obr. 345

HROB 346 (A 3–59, A 3–60); rozrušený — obr. 346

Obdélníková jáma (230 × 80 × 90 cm). Muž 30–40 let; kostra velmi dobře dochována; orientace JZ–SV; poloha nznak, lebka druhotně zvrácená na pravý spánek, kosti hrudníku dislokovány, páteř se v polovině lomí a prudce stáčí k pravé kosti pánevní, pravá paže od lokte směruje do krajiny pánevní; dk 180 cm. U levé ruky ležel železný nožík (1).

1. Železný nožík se zbytky dřeva z pochvy; značně rzi ztrávený (8,2 × 1,1 cm) č. P 16544; obr. 346 : 1.

V zásepě: 11 hradištních střepů č. P 16545–16555; mazanice č. P 16556; zvířecí kosti č. P 16557/1–2.

HROB 347 (A 3–60); rozrušený — obr. 347

Obdélníková jáma (168 × 75 × 90 cm). Dítě 2 roky; kostra špatně dochována (jen zbytky lebky); orientace JZ–SV; poloha nejistitelná. Asi v místech pánve byl nalezen železný nůž (1).

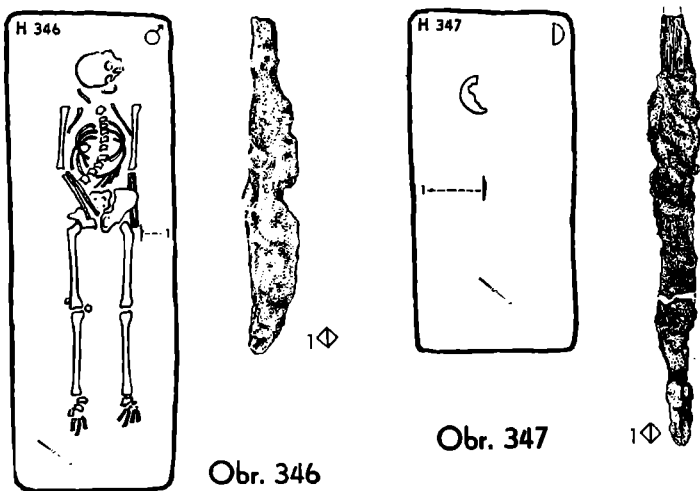

Obr. 346

Obr. 347

1. Železný nůž silně zrezivělý a rozlomený (10,8 × 1,2 cm) č. P 16558; obr. 347 : 1.
 V tmavém zásepku: 10 hradištních střepů č. P 16559—16568; mazanice č. P 16569.

HROB 348 (A 3—59); neporušený — obr. 348, tab. 26 : 1

Nepravidelná obdélníková jáma (220 × 96 × 88 cm). Žena asi 30 let; kostra špatně dochována; orientace JZ—SV; poloha nálezů, lebka na pravém spánku; dk 135 cm. Nad pravou pánevní kostí byl nalezen železný nůž (1), u chodidla pravé nohy nádoba (2).

1. Železný nůž; u hrotu zbytky po dřevě (12 × 1 cm) č. P 16570; obr. 348 : 1.

2. Středohradištní hrncovitá nádoba se silně přehnutým nálevkovitě seříznutým okrajem s rýhou, se žlábkem na vnitřní straně a s mírně odsazeným dnem; zdobená na výdutí břicha čtyřmi vodorovnými rýhami. Uvnitř nádoby jsou rýhy po vytáčení na kruhu. Nádoba je hnědá hlavně na největším výdutí šedočerná, hlína jemně plavená, promísená drobným pískem a slídou (13,5 × 12,1 cm) č. P 16583; obr. 348 : 2; tab. 45 : 3.

V zásepku: 12 hradištních střepů č. P 16571—16582, mazanice č. P 16587; kosti č. P 16584 až 16586.

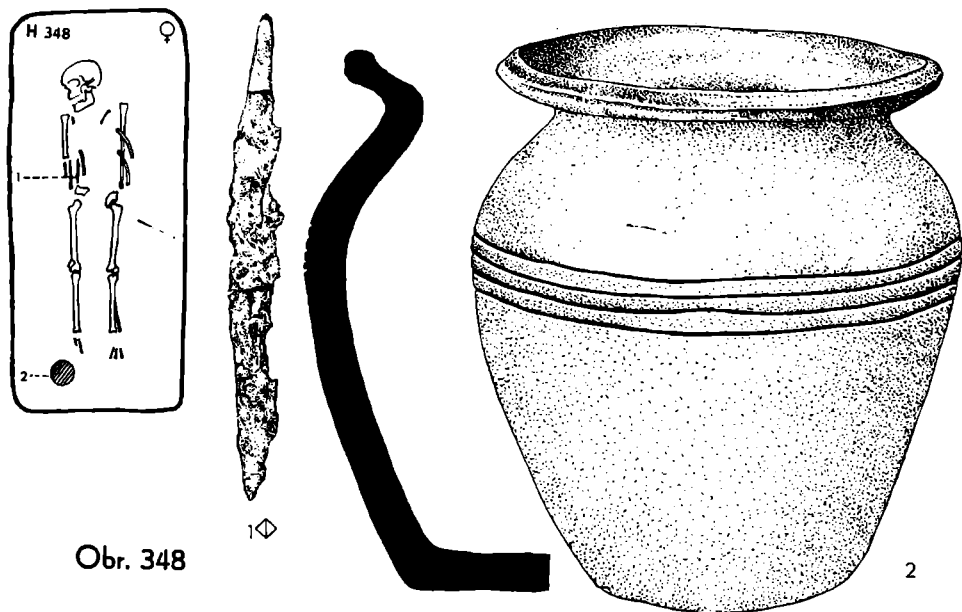

Obr. 348

HROB 349 (A 3—59); rozrušený — obr. 349

V místech zvířecího doupěte zjištěna silně porušená hrobová jáma (? × ? × 100 cm). Dítě, věk neurčitelný; z kostry zůstaly jen dva zbytky dlouhých kostí; orientace a poloha nejspolehlivější. Mezi kostmi nalezen železný nůž (1) a kus železné tyčinky (2).

1. Zlomek železného nože (6 × 1,1 cm) č. P 16588; obr. 349 : 1.

2. Kus železné tyčinky, asi část kování z věderka, průřez tyčinky je mírně půlkruhovitý č. P 16589; obr. 349 : 2.

V zásypu: 31 hradištních stěpů č. P 16590–16620; mazanice č. P 16628; kosti č. P 16621 až 16627.

HROB 350 (A 2–59, A 3–59); rozrušený — obr. 350, tab. 16 : 2

Jáma původně asi obdélníkového tvaru porušená zvířecí norou (? × ? × × 83 cm). Muž asi 30 let; kostra poměrně dobře dochovaná; orientace Z–V; poloha původně nznak, horní část kostry silně dislokovaná a přemístěna asi o 50 cm na sever. Mezi horní částí kostí stehenních ležel nůž (1).

1. Železný nůž, hrot a trn chybí, na čepeli jsou zbytky dřevěné pochvy (11 × 1,5 cm) č. P 16629; obr. 350 : 1.

V tmavém zásypu: 15 hradištních stěpů č. P 16630–16644; zvířecí kosti č. P 16645/1–3.

HROB 351 (A 3–62); rozrušený — obr. 351

Nepravidelná obdélná jáma (140 × 50 × 75 cm). Dítě 6–8 měsíců; kostra silně strávená, zůstaly jen nepatrné zbytky dlouhých kostí a zubů v nepravidelném uložení; orientace Z–V; poloha nezjistitelná. Mezi dvěma kameny v hloubce 15 cm nalezeny dva bronzové rozpůlené gombíky (1–2).

1.–2. Dva malé fragmentární bronzové gombíky nezdobené (průměr 1,3 cm) č. P 16646 až 16647; obr. 351 : 1,2, tab. 33 : 9.

V tmavém zásypu: 3 hradištní stěpy č. P 16648–16650; uhlíky č. P 16651.

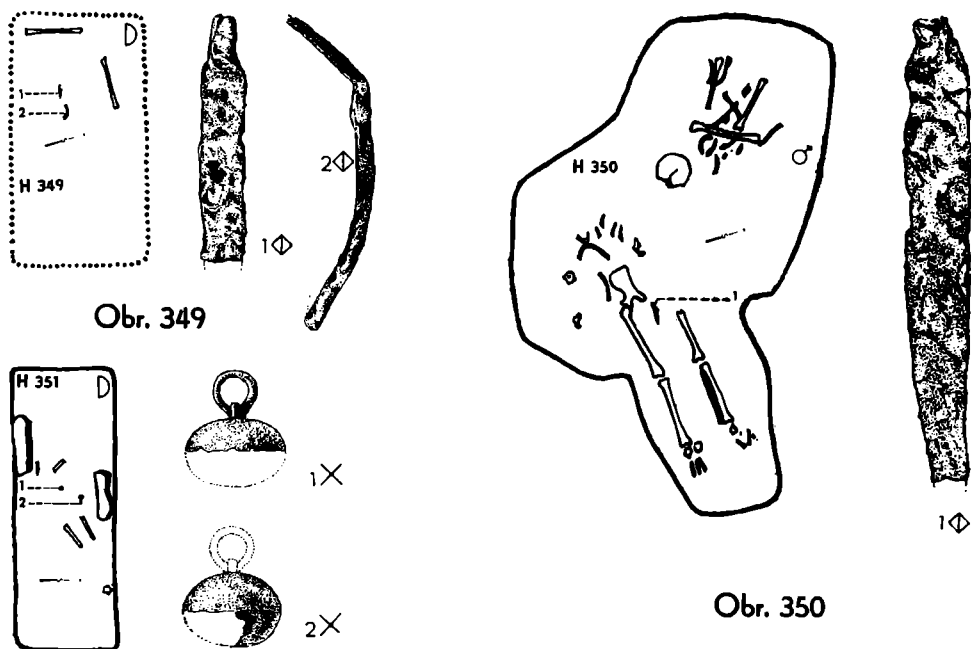

Obr. 349

Obr. 350

Obr. 351

H R O B 352 (A 3—61); neporušený — *obr. 352*

Obdélníková jáma (220 × 90 × 93 cm). Muž asi 40—50 let; kostra velmi špatně dochována; orientace JZ—SV; poloha nznak; dk 62 cm. U hlavičky levé kosti stehenní byl nalezen železný nůž (1).

1. Železný masivní nůž, hrot a část trnu chybí (13,6 × 1,7 cm) č. P 16802; *obr. 352 : 1.*

H R O B 353 (A 5—60); rozrušený — *obr. 353*

V zásypu hrobové jámy (184 × 95 × 70 cm) společné pro hroby 331 a 353 byla objevena nekompletní kostra hrobu 353. Hrobová jáma byla orientována JZ—SV. Muž nad 60 let. Při severní straně jámy byly zjištěny dvě stehenní kosti a zlomky kosti lýtkové zčásti překryté třemi kameny. U kostí nalezen železný nůž (1).

1. Železný nůž s rýhou na jedné straně pod hřbetem (10,6 × 1,1 cm) č. P 16979; *obr. 353 : 1.* Stratigrafie. Viz hrob 319 a 331.

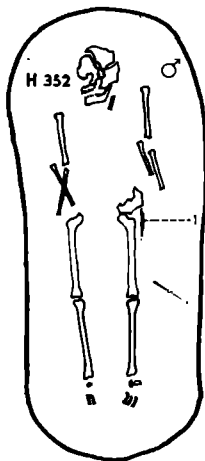

Obr. 352

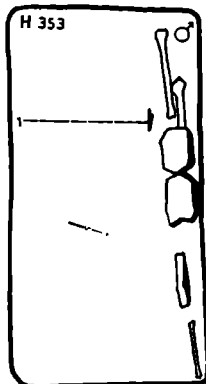

Obr. 353



H R O B 354 (A 2—58); neporušený — *obr. 354*

Obdélná jáma (220 × 90 × 113 cm). Muž 30—40 let; kostra dobře dochována; orientace JZ—SV; poloha nznak, lebka na pravém spánku, hrudní obratle poněkud dislokovány, pánev rozkleslá. Po vyzvednutí kostry byl v hrobě nalezen železný nožik (1).

1. Silně zrezivělý rozpadlý železný nožik, zachován trn a část čepel ve zlomcích (10,8 cm) č. P 16657; *obr. 354 : 1.*

V šedivém zásypu: 6 hradištních stěpů č. P 16658—16663; mazanice č. P 16664.

H R O B 355 (A 2—58, A 2—59); rozrušený — obr. 355

Obdélníková jáma (240 × 80 × 82 cm). Muž 50—60 let; kostra velmi špatně dochována; orientace JZ—SV; poloha nznak, lebka na týlu, pravá paže směřuje pod pánevní kost, levá paže do krajiny pánevní, kosti horní části těla jsou dislokovány; dk 167 cm. U předloktí pravé paže ležel nůž směřující hrotem k chodidlům (1).

1. Velký železný nůž s poškozeným hrotem a trnem (20,4 × 2 cm) č. P 16665; obr. 355 : 1.

H R O B 356 (A 4—61, A 5—61); rozrušený — obr. 356

Jáma obdélníková (130 × 50 × 85 cm). Dítě asi dva roky; kostra velmi špatně dochována (zůstaly jen zbytky značně ztrávené kostry, zejména zlomky lebky); orientace JZ—SV; poloha nezjistitelná. U zbytků lebky nalezen železný nožič¹ (1).

1. Rzí značně poškozený nožič s uraženým hrotem a trnem (5,6 × 1,1 cm) č. P 16666; obr. 356 : 1.

Stratigrafie. Hrob 356 byl částečně porušen hroby 365 a 329.

H R O B 357 (A 2—58); neporušený — obr. 357

Obdélníková jáma (205 × 90 × 89 cm). Dítě asi 14 let; kostra je velmi dobře dochována; orientace JZ—SV; poloha nznak, lebka mírně nakloněna k levému

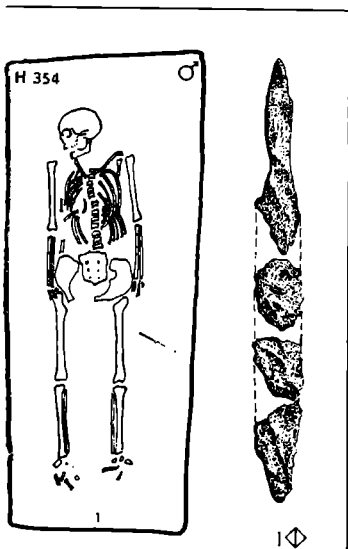
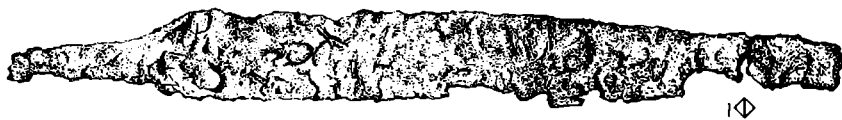

Obr. 354

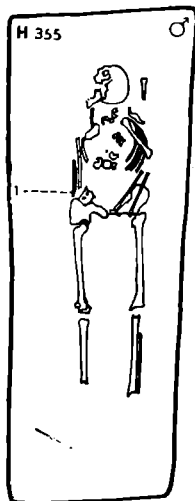

Obr. 355

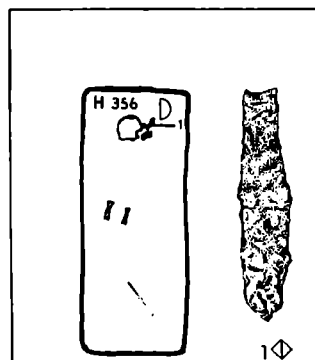

Obr. 356

spánku, hrudní a bederní obratle a články prstů jsou poněkud dislokovány; dk 153 cm. U levé ruky ležel železný nůž (1).

1. Železný nůž dobře dochovaný (15 × 1,3 cm) č. P 16667; obr. 357 : 1, tab. 40 : 10.

V černošedém zásypu: 3 hradištní střepy č. P 16668–16670; mazanice č. P 16672; zvířecí kost č. P 16671.

Stratigrafie. Asi 30 cm za lebku a 64 cm pod povrchem ležela dětská kost stehenní, pocházející patrně z některého rozrušeného hrobu.

H R O B 358 (A 1–58, A 2–58); neporušený — obr. 358

Obdélná jáma (220 × 80 × 85 cm). Žena 20–40 let; kostra špatně dochována; orientace JZ–SV; poloha nznak, lebka nakloněna na levý spánek; dk 153 cm. Bez nálezů.

H R O B 359 a, b (A 2–59); rozrušený — obr. 359

Nepravidelná jáma, jde patrně o dvě hrobové jámy, které splynuly (160 × 92 × 81 cm). Dítě asi 2 roky (hrob 359a) a dítě 8 let (hrob 359b). Z obou koster se zachovaly pouze lebky a dlouhé kosti lisně dislokované; u obou lebek byly dolní čelisti posunuty až do střední části hrobu; orientace JZ–SV; poloha patrně nznak. Bez nálezů.

V zásypu: hradištní střep č. P 16673.



Obr. 357

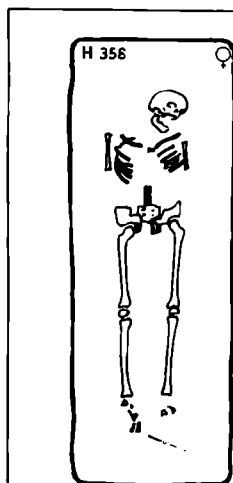

Obr. 358

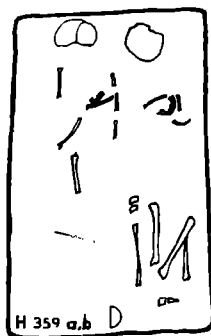

Obr. 359

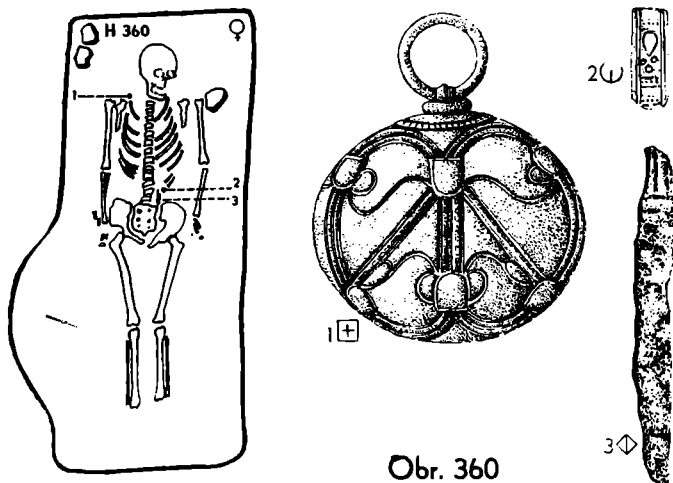

Obr. 360

H R O B 360 (A 2—59); neporušený — obr. 360

Obdélníková jáma (220 × 90 × 98 cm) se na pravé straně u nohou kruhovitě rozšiřuje. Asi 20 cm nad kostrou bylo několik kamenů. Žena 18—22 let; kostra velmi dobře dochovaná; orientace JZ—SV; poloha nznak, lebka nakloněna k pravému rameni; dk 153 cm. Po pravé straně mezi lopatkou a klíční kostí nalezen gombík se zbytky látky (1). Nad křížovou kostí po levé straně páteře ležel nožík (3), u jehož řapu byla kostěná ploténka patrně výzdoba střenky (2).

1. Měděný pozlacený gombík, jehož plocha je rozdělena 6 arkádami a zdobena silně stylisovanými palmetami na hladkém pozadí (3,4 × 3 cm) č. P 16674; obr. 360 : 1, tab. 29 : 1a, 1b, 1c.

2. Fragment jednostranně vyklenuté kostěné ploténky zdobené rýhami, tečkami a prolamováním, asi výzdoba dřevěné střenky nebo pochvy nožíku (2,4 × 0,8 cm) č. P 16675; obr. 360 : 2; tab. 34 : 15.

3. Silně zrezivělý železný nožík, trn je zčásti odlomen (8,2 × 1 cm) č. P 16676; obr. 360 : 3. V tmavém zásypu: 8 hradištních střepů č. P 16677—16684; mazanice č. P 16685; zvířecí zub č. P 16686.

H R O B 361 (A 1—59); neporušený — obr. 361

Obdélníková jáma (216 × 60 × 97 cm). Žena 25—35 let; kostra velmi špatně dochována (zachována lebka a dlouhé kosti); orientace JZ—SV; poloha nznak, lebka mírně nakloněna vlevo; dk 160 cm. Ve výšce křížové kosti mezi pravým předloktím a pánevní kostí ležel železný nožík (1), v levém rohu hrobové jámy za lebku byl hřebík (2).

1. Dva zlomky železného nože se zbytky dřeva (6,8 × 0,9 cm) č. P 16687; obr. 361 : 1.

2. Zahnutý hřebík s hlavičkou roztepanou do obdélníkové plošky. (d 3,5 cm) č. P 16688; obr. 361 : 2, tab. 44 : 14.

V zásypu: 9 drobných hradištních střípků č. P 16689—16697; kousek omítky č. P 16698; zvířecí zuby č. P 16699—16700.

H R O B 362 (A 2—60); neporušený — obr. 362

Obdélníková jáma (215 × 81 × 74 cm). Žena asi 60 let; kostra je poměrně špatně dochována; orientace Z—V; poloha nznak, lebka na levém spánku;

dk 156 cm. V místě pravé dlaně značně zrezivělý nůž, ležící rovnoběžně s osou těla, hrotem k lebce (1).

1. Fragment značně zrezivělého železného nože, trn se nedochoval; na čepeli jsou zbytky dřeva z pochvy (10,5 × 1,8 cm) č. P 16701; obr. 362: 1.

V zásepě: hradištní stěp č. P 16702; zvířecí zuby č. P 16703.

H R O B 363 (A 2—60); neporušený — obr. 363

Hrobová jáma (220 × 80 × 90 cm). Žena 18 let; kostra velmi špatně dochována; orientace JZ—SV; poloha nznak, lebka na pravém spánku; dk 150 cm. Na levé kosti pánevní ležel nožík, rovnoběžně s osou těla, hrotem k chodidlům (1).

1. Dva zlomky železného nožíku, trn odlomen (7,5 × 1 cm) č. P 16704; obr. 363: 1.

V zásepě: 4 hradištní střípky č. P 16707—16710; u paty pravé nohy byl nalezen větší stěp č. P 16705.

Stratigrafie. Jámy hrobů 363 a 369 spolu splývaly; na jižní straně splývala jáma 363 s jiným zásahem do podloží, patrně se sídlištním objektem.

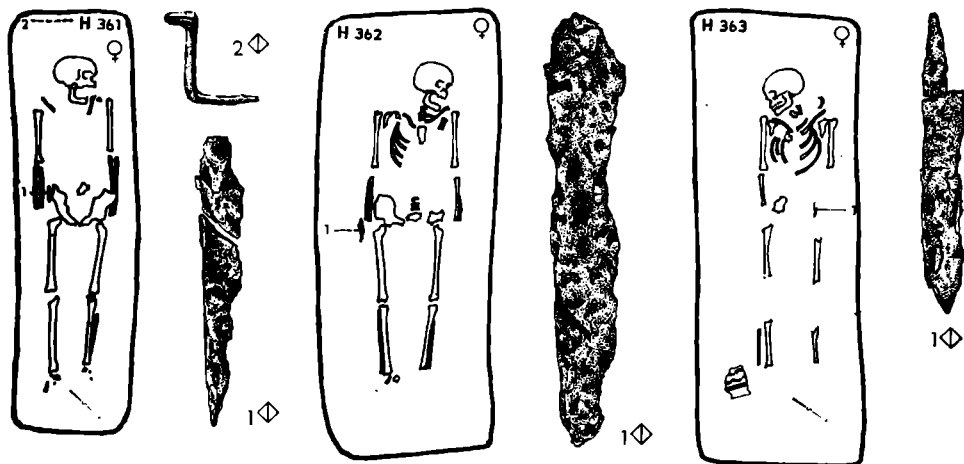

Obr. 361

Obr. 362

Obr. 363

H R O B 364 (A 5—61; A 5—60); rozrušený — obr. 364

Velká obdélníková jáma (240 × 90 × 103 cm). Muž 50—60 let; kostra špatně dochovaná; orientace JZ—SV; poloha nznak, kosti značně dislokovány, lebka je převrácena na temeno; dk 142 cm. Po vyzvednutí kostry z hrobu byl nalezen pod pravou kostí stehenní železný nůž (1), ležící rovnoběžně s osou těla, hrotem k chodidlům.

1. Železný nůž (15,2 × 1,3 cm) č. P 16711; obr. 364: 1.

V zásepě: 8 hradištních stěpů č. P 16712—16719.

HROB 365 (A 4-61); rozrušený — obr. 365

Jáma obdélníková (210 × 70 × 105 cm) na jihovýchodní delší straně je stupeň široký asi 13 cm a vysoký asi 7 cm. Dno se svažuje směrem k dolním končetinám. Muž asi 60 let; kostra poměrně dobře dochována; orientace JZ-SV; poloha nznak, lebka zřejmě dislokována k pravému rameni; dk 165 cm. Bez nálezů.

V tmavošedém zásypu: 4 hradištní střepy č. P 16721-16724; radiolaritový úštěp se zbytkem kůry č. P 16720.

Stratigrafie. Nad spodní částí dolních končetin ležel dětský hrob 330.

HROB 366 (A 5-55, A 5-56, A 6-55, A 6-56); rozrušený — obr. 366

Jáma obdélníková (130 × 60 × 71 cm). Dítě asi 2 roky; kostra silně dislokována, velmi dobře dochována; orientace JZ-SV; poloha nznak; dk 70 cm. Bez nálezů.

V tmavém zásypu: hradištní stěp č. P 16725; velká část nádoby č. P 16734.

Stratigrafie. Osamocený hrob na jihovýchodním okraji pohřebiště.

HROB 367 (A 2-60; A 3-60); rozrušený — obr. 367

Jáma nepravidelného obdélního tvaru, částečně narušená asi zvířecí norou (220 × 80 × 78 cm). Muž asi 60 let; kostra poměrně dobře dochována; orientace JZ-SV; poloha nznak, kosti značně dislokovány druhotným zásahem (zvířecí norou ?); dk 170 cm. Bez nálezů.

V zásypu: 6 hradištních střepů č. P 16735-16740.

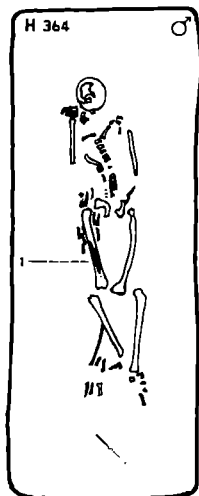

Obr. 364

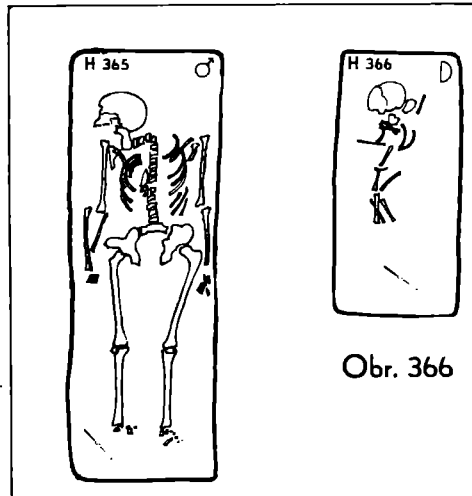

Obr. 366



Obr. 367

Obdélníková jáma (215 × 90 × 65 cm). Nad kostrou byl 115 cm dlouhý a 35 cm široký pruh větších kamenů, jakoby naskládaných nad horní pravou polovinu o síle 20–25 cm. Hrob byl překryt destrukcí objektu 24, v němž byly jen drobnější kameny, od nichž se zmíněný pruh kamenů nad hrobem výrazně odlišoval. V tomto pruhu byly však kameny přepálené, takže vyloučit jejich souvislost s objektem 24 (tab. 7 : 3). V bloku pod kameny byly střepy, kosti a uhlíky, v zásypu hrobové jámy střepy, kosti, mazanice a zvířecí zub. Muž 40–50 let; kostra velmi dobře dochována; orientace Z–V; poloha nznak, lebka na levém spánku podložena kamenem, žebra v pravé polovině hrudníku značně dislokována; dk 170 cm. Při prosívání zásypu hrobu byl nalezen větší modrý korálek (1) a jedna stříbrná hrozníčková náušnice (2), patrně inventář hrobu.

1. Větší koláčkovitý korálek z taženého modrého skla (ultramarinového) s válcovitým otvorem, vnější stěny jsou otlučeny (průměr 1,2 cm, síla 0,7 cm, průměr otvoru 0,4 cm) č. P 16742; obr. 368 : 1, tab. 35 : 6.

2. Stříbrná hrozníčková náušnice z hraněného drátku, jejíž spodní oblouk je ukončen po obou stranách šestizrnnými uzlíčky, které jsou z obou stran sevřeny kroužky z kulatého drátku; uprostřed spodního oblouku je na poutku zavěšen oboustranný šestizrnný hrozníček, dole třířadý, nahoře dvouřadý; na obou koncích jsou hrozníčky sevřeny kroužky z kulatého drátku a ukončeny větším zrnkem (2,2 × 1,7 cm) č. P 16741; obr. 368 : 2.

V zásypu: 7 hradištních střepů č. P 16759–16765; kosti č. P 16766/1–7; mazanice č. P 16755; zvířecí zub č. P 16758.

V bloku pod kameny: 12 střepů č. P 16743–16754; kosti č. P 16757/1–9; uhlíky č. P 16756.

Stratigrafie. Hrob 368 ležel pod destrukcí objektu 24. Je okrajovým hrobem v JZ části pohřebiště a zároveň na severozápadním okraji sídlištního komplexu u kostela.

HROB 369 (A 2–60); rozrušený — obr. 369

Hrobová jáma 369 splyvala s hrobovou jámou 363; takže její šířka není přesně zjištělná (180 × 60 × 90 cm). Jedinec 14–20 let; kostra velmi špatně dochována; hrob pravděpodobně porušen pozdějším zásahem; orientace JZ–SV; poloha nznak. U levé kosti stehenní železný nůž (1).

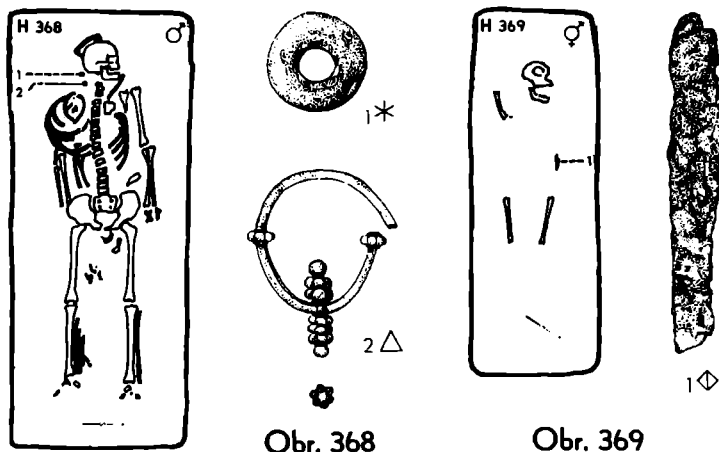

Obr. 368

Obr. 369

1. Železný nůž, chybí část s trnem; na čepeli zbytky dřevěné pochvy (8,2 × 1,3 cm) č. P 16767; obr. 369: 1.

V zásepě: 2 hradištní střepy č. P 16768—16769.

Stratigrafie. Viz hrob 363.

HROB 370 (B 100—62, A 1—62); rozrušený — obr. 370

Jáma se rýsovala nepravidelně (246 × 90 × 80 cm). Muž 40—50 let; kostra poměrně špatně dochována, levá polovina hrudníku porušena nějakým druhotným zásahem; orientace Z—V, poloha nznak, lebka na levém spánku, značně posunuta z původní polohy; dk 162 cm. Při vnější straně obou kolen byly nalezeny 2 železné přezky (1—2), 2 průvlečky (3—4) a 2 nákončí (5—6), u chodidel ležel železný nůž (7).

1. Železná oválná přezka s trnem a prorezivělou fragmentární tílní destičkou s jedním nýtem, na destičce je přichycena tkanina (3,8 × 2,7 cm) č. P 16771/1; obr. 370: 1, tab. 43: 4.

2. Párová železná přezka značně fragmentární č. P 16771/2; obr. 370: 2.

3—4. Dvě železné průvlečky s oválným masivním štítkem, původně asi s plastickou výzdobou (2,1 × 1,4 × 1,2 cm) č. P 16771/3; 16771/4; obr. 370: 3, 4.

5. Jazykovité železné nákončí při základně se stopami nýtů v žlábků, horní plocha je mírně vypouklá, spodní rovná (2,3 × 1,7 cm) č. P 16772; obr. 370: 5, 6, tab. 43: 3.

6. Zbytek železného nákončí č. P 16772; obr. 370: 6.

7. Železný nůž, část trnu odlomena (13 × 1,7 cm) č. P 16770; obr. 370: 7.

HROB 371 (A 1—56; A 1—55); rozrušený — obr. 371

Jáma v černé humusovité hlíně nezjistitelná (? × ? × 58 cm). Dítě 6—8 let; kostra špatně dochována; orientace SZ—JV; poloha nznak, kostra značně rozrušená druhotným zásahem. Bez nálezů.

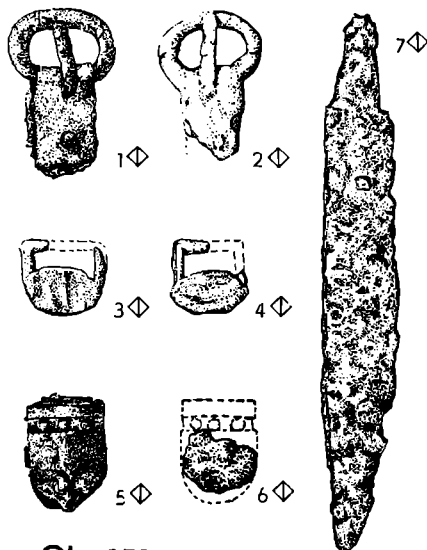
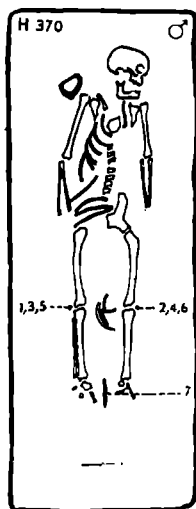

Obr. 370



Obr. 371

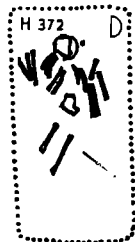

Obr. 372

HROB 372 (B 100–56, A 1–56); rozrušený — obr. 372

Jáma nezjistitelná (? × ? × 50 cm). Dítě asi 6 let; kostra poměrně málo dochovaná a značně dislokovaná; orientace JZ–SV, poloha nznak. Bez nálezů.

HROB 373 a, b (B 100–55, B 100–56); rozrušený — obr. 373

Jáma nezjistitelná (? × ? × 43 cm). Dítě asi 8 měsíců (a) a dítě 2 roky (b); kostry velmi špatně dochované, kosti značně dislokovány; orientace JZ–SV; poloha a nznak. Bez nálezů.

V zásypu: hradištní střepey č. P 16840.

HROB 374 (A 1–62, A 1–63); neporušený — obr. 374

Obdélníková jáma (260 × 100 × 110 cm), jejíž severovýchodní konec je laločkovitě rozšířen, zřejmě druhotně. Žena 30–40 let, kostra je velmi špatně dochována; orientace JZ–SV; poloha nznak, lebka je mírně nakloněna na pravý spánek. Pod bradou lebky ležel korálek (1), u lebky bronzová náušnice (2), u lokte pravé paže (zevnitř) nalezen železný nůž (4) a vně horní části pravé stehenní kosti ležel hliněný přeslen (3), u prstů levé nohy poněkud šikmo postaveno vědérko (5).

1. Skleněný válcovitý milefiorový korálek, jehož výzdobu tvoří příčné proužky, mezi nimiž jsou oválné plošky, povrch je silně patinován, původní barva světle modrá (d 2,2 cm, průměr 0,6 cm) č. P 16774; obr. 374 : 1, tab. 35 : 12.

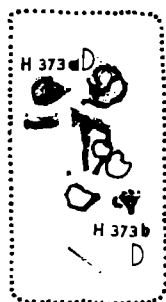

Obr. 373

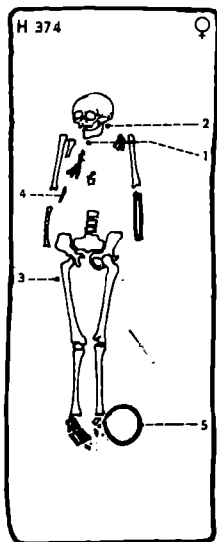

Obr. 374

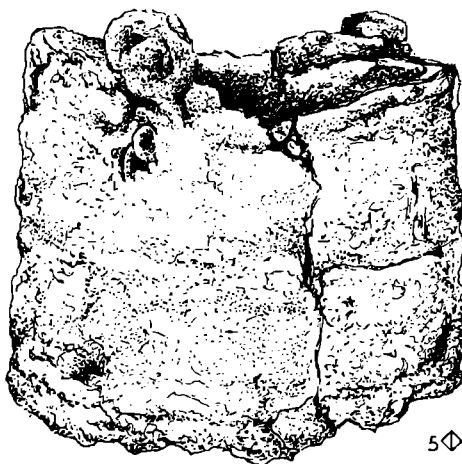
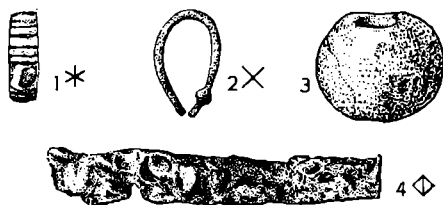

2. Deformovaná kroužková bronzová náušnice z kulatého drátku s jedním hladkým uzlíčkem ($1,2 \times 0,8$ cm) č. P 16773; obr. 374:2, tab. 27:5.

3. Kulovitý přeseň z jemně plavené hlíny šedé barvy, otvor je válcovitý ($2,8 \times 2,3$ cm, průměr otvoru 0,7 cm) č. P 16775; obr. 374:3, tab. 47:5.

4. Zlomek železného nože s ulomeným hrotem a trnem ($8,2 \times 1,3$ cm) č. P 16776; obr. 374:4.

5. Dřevěná věderko zvenku kryté železným plechem, stažené patrně železnými obroučkami; nahoře půlkruhovitě držadlo (16×20 cm) č. P 16777; obr. 374:5; tab. 47:7.

V zásypu: 13 hradištních střepů č. P 16778–16790; uhličky č. P 16792; mazanice č. 16793; zvířecí zub č. P 16791.

HROB 375 (A 1–62); rozrušený — obr. 375

Obdélníková jáma ($250 \times 90 \times 110$ cm) se za hlavou lalokovitě rozšiřuje směrem k jihozápadu, zřejmě druhotný zásah. Muž 50–60 let; kostra je poměrně dobře dochována; orientace Z–V; poloha nznak, lebka na pravém spánku, kosti pravé končetiny dislokovány; dk 158 cm. Nad levou kostí pánevní ležela silně zrezivělá fragmentární železná břitva (1) a železná šipka (2), nad nártem pravé nohy železná sekyra (3) a zlomek železného předmětu (4), u paty každé nohy vždy po ostruže (5–6), přezce (7–8) a průvleče (9–10). U nohou v rohu výše dna stála nádoba (11).

1. Amorfni zlomek užší břitvy v plechovém pouzdru ($5,6 \times 1,6 \times 0,8$ cm) č. P 16798/1; obr. 375:1.

2. Železná listovitá šipka s trnem porušeným rzí ($4,9 \times 1,9 \times 0,5$ cm) č. P 16798/2; obr. 375:2.

3. Masivní železná sekyra s oboustranně rozšířeným ostřím, tulej je rozšířená, tyl rovnoměrně seříznut hned za násadním otvorem lichoběžníkovitého tvaru (d 11,2 cm, š ostří 4,8 cm) č. P 16795; obr. 375:3, tab. 37:8.

4. Dva fragmenty železného obroučkově stočeného plíšku (d 2,3 cm) č. P 16800; obr. 375:4.

5. Železná ostruha rozrušená rzí do několika zlomků, bodec masivní, ramena ostruhy ukončená obdélníkovitými ploténkami se 3 nýty ve žlábků (d 13,9 cm, ploténka $2,1 \times 1,6$ cm) č. P 16796; obr. 375:5, tab. 38:7a, 7b.

6. Fragment železné párové ostruhy č. P 16797; obr. 375:6.

7.–8. Fragmenty dvou železných přezek s destičkami; z jedné je zachován fragment rámečku a zbytek destičky, z druhé fragmenty rámečku a destičky č. P 16799/1–2; obr. 375:7,8.

9.–10. Fragmenty dvou průvleček s oválně rozšířeným štítkem č. P 16799/3–4; obr. 375:9,10.

11. Vejčitá až soudkovitá nádoba se silně přehnutým nálevkovitě seříznutým okrajem se žlábkem na vnitřní straně; hrdlo je osazeno žlábkem od výdutě, břicho je zdobeno třemi řadami vlnovek a pod nimi řadou horizontálních rýh, na dně je vtačený kruh; světle okrová, místy přechází v šedočernou barvu, uvnitř je černá; točená je z jemně plavené hlíny promísené drobným pískem; slabě vypálená ($16,2 \times 12,8$ cm) č. P 16794; obr. 375:11, tab. 46:4.

Stratigrafie. Hrob 375 překryt hrobem 376.

HROB 376 (A 1–62, A 1–63); neporušený — obr. 376

Obdélníková jáma ($250 \times 95 \times 95$ cm). Muž 50–60 let; kostra dobře dochována; orientace JZ–SV; poloha nznak, levá ruka spočívá v krajině pánevní; dk 178 cm. Bez náleží.

V zásypu: 4 hradištní střepy č. P 16810–16813; mazanice č. P 16814.

Stratigrafie. Viz hrob 375.

HROB 377 (A 2–63); rozrušený — obr. 377

Obdélníková jáma ($190 \times 70 \times 100$ cm). Muž přes 60 let; kostra je poměrně dobře dochována; orientace JZ–SV; poloha nznak, lebka na pravém spánku, levá paže je v lokti mírně pokrčena a směřuje do krajiny pánevní, v horní části

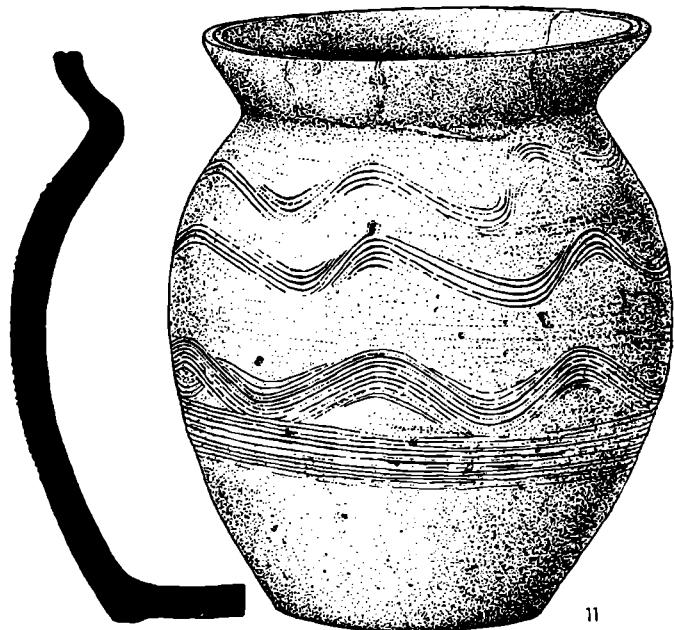
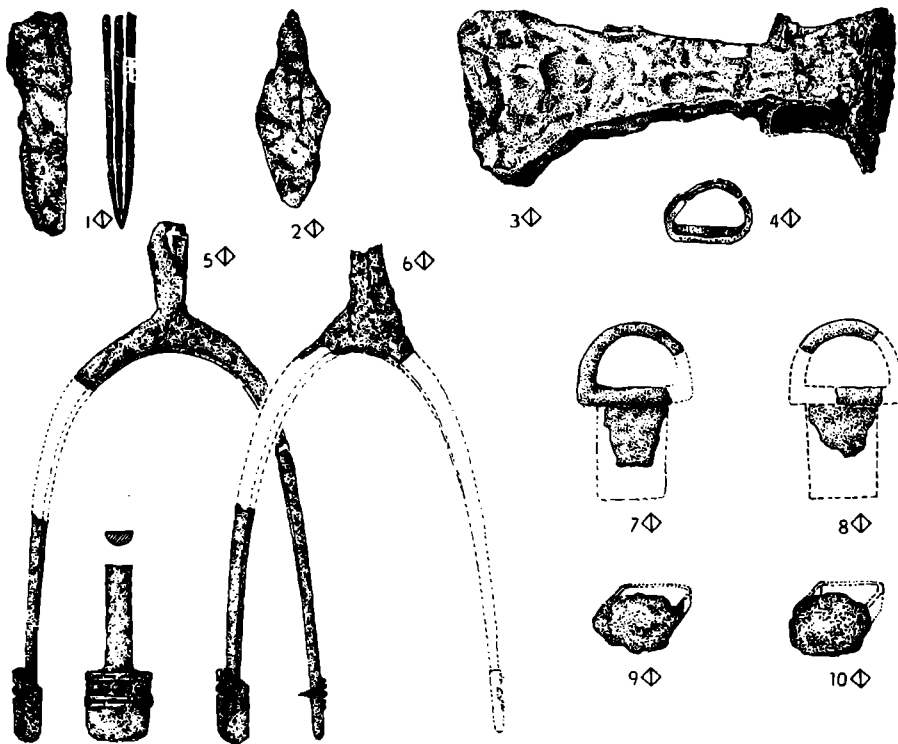

Obr. 375

11

kostry patrný známky druhotného zásahu; dk 163 cm. V hrobě v nepravidelném uložení byly nalezeny železná břitva ve zlomcích (1), železný nůž (2), železné nákončí (3), bronzový předmět (4), fragment ocílky (5), amorfní kousky železa (6–7).

1. Železná fragmentární břitva se zbytkem železného pouzdra; hřbet čepele je při špičce obloukovitě vybrán (d čepele 8,2 cm, š 1,8 cm) č. P 16817; obr. 377 : 1.

2. Železný nůž (11,6 × 1,1 cm) č. P 16815; obr. 377 : 2.

3. Masivní železné nákončí obdélného tvaru, nahoře byla plastická výzdoba, která je rzi rozrušena, takže tvar nelze bezpečně určit (3,7 × 3 × 1,2 cm) č. P 16818; obr. 377 : 3, tab. 43 : 9.

4. Zlomek bronzového neurčitelného předmětu (4,8 × 1,2 cm) č. P 16816; obr. 377 : 4.

5. Fragment železné ocílky (2,9 × 1,9 cm) č. P 16819; obr. 355 : 5.

6–7. Dva drobné amorfní kousky silně zrezivělého železa z neurčitelného předmětu č. P 16818/2–3.

V šedočerném zásypu: 2 hradištní střepy č. P 16825–16826; 5 kousků štěpin z rohovce a radiolaritu č. P 16820–16824.



Obr. 376



Obr. 377

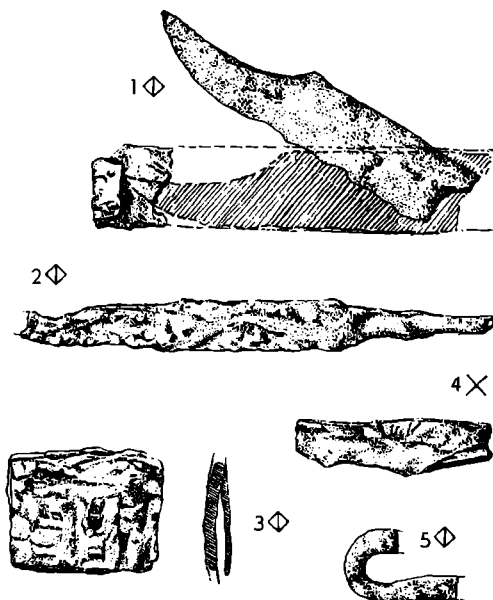

H R O B 378 (B 100–63); rozrušený — obr. 378, tab. 19 : 4

Obdélná jáma (198 × 70 × 64 cm). Žena 40–50 let, kostra poměrně dobře dochována; orientace JZ–SV; poloha nznak, horní část kostry, zejména kosti obou paží jsou dislokovány do nepřirozené polohy, rovněž některé obratle byly nalezeny až u spodní části dolních končetin; dk 166 cm. Bez nálezů.

V tmavošedém zásypu: 3 hradištní střepy č. P 16827–16829; mazanice č. P 16832.

H R O B 379 (A 2–63, A 2–62); neporušený — obr. 379

Obdélníková jáma (220 × 80 × 141 cm). Muž asi 60 let, kostra je špatně dochována; orientace Z–V; poloha nznak, lebka na týlu, pravá paže v lokti

mírně pokrčená, směřuje do krajiny břišní; dk 172 cm. U levé ruky byl nalezen železný nůž (1).

1. Fragment železného nože, část čepeli s trnem ulomena, na čepeli zbytky dřeva (10,5 × 1,4 cm) č. P 16833; obr. 379: 1

V šedočerném zásypu: 2 hradištní střepy č. P 16834—16835; 3 střepy u kostry č. P 16837 až 16839; mazanice č. P 16836.



Obr. 378

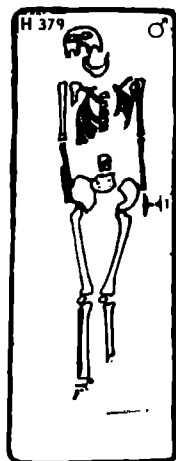

Obr. 379



1◇

H R O B 380 (A 2—63); neporušený — obr. 380

Obdélníková jáma (170 × 74 × 78 cm). Dítě asi 8 let; kostra velmi špatně dochována; orientace Z—V; poloha nznak, hlava na pravém spánku; dk 116 cm. U levého boku kostry ležel železný nůž (1) směřující hrotem k nohám, asi uprostřed stehenní kosti železný předmět (3) a u paty levé nohy nádoba (2).

1. Železný nůž zachovaný ve dvou zlomcích s ulomeným trnem, na čepeli jsou zbytky dřevěného obkladu (8,4 × 1,2 cm) č. P 16842; obr. 380: 1.

2. Hrnčovitá nádoba, okraj silně přehrnutý a nálevkovitě seříznutý, s rýhou a velmi mělkým žlábkem na vnitřní straně, dno mírně odsazené, vně i uvnitř jsou stopy po modelaci na kruhu; zdobená 4 rýhami na výduti; šedočerná, uvnitř velmi tmavá, dobře vypálená z jemně plaveného materiálu, úplná (11,3 × 12,3 cm) č. P 16841; obr. 380: 2, tab. 45: 2.

3. Amorfní kousek železa z neurčitelného předmětu č. P 16843.

V zásypu: hradištní střep č. P 16844.

H R O B 381 (A 5—60, A 6—60); neporušený — obr. 381

Jáma obdélníková (230 × 80 × 81 cm). Muž 14—18 let; kostra velmi dobře dochována; orientace SZ—JV; poloha nznak, lebka na levém spánku; dk 155 cm. Mezi kolena malý skleněný modrý korálek (1), na dně hrobu železný nůž (2).

1. Kobaltově modrý koláčkovitý skleněný korálek s větším otvorem (1,3 × 0,7 cm) č. P 16845; obr. 381: 1, tab. 35: 7.

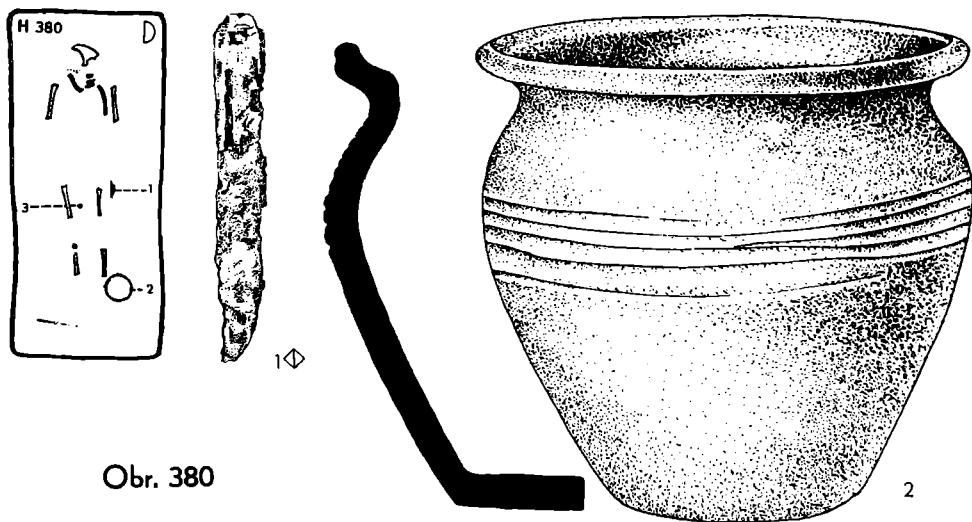

Obr. 380

2. Amorfní kousky železného nože č. P 16846; obr. 381 : 2.
 V tmavošedém zásypu: 14 hradištních střepů č. P 16847–16860; mazanice č. P 16861.

HROB 382 (A 6–60); rozrušený — obr. 382

Obdélníková jáma (220 × 80 × 70 cm). Muž asi 60 let; kostra velmi dobře dochována; orientace JZ–SV; poloha nznak, lebka na pravém spánku, levá ruka směrovala do krajiny pánevní, pravá část pánve zvrácena k levé; kosti horní části hrudníku dislokovány; dk 153 cm. Při čištění dna hrobu, asi uprostřed, nalezen rzí porušený nožík (1).

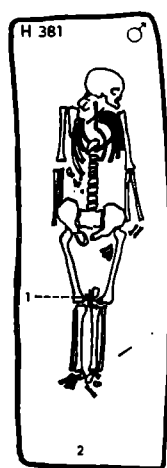

Obr. 381

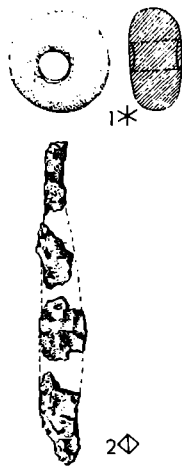

Obr. 382



Obr. 383

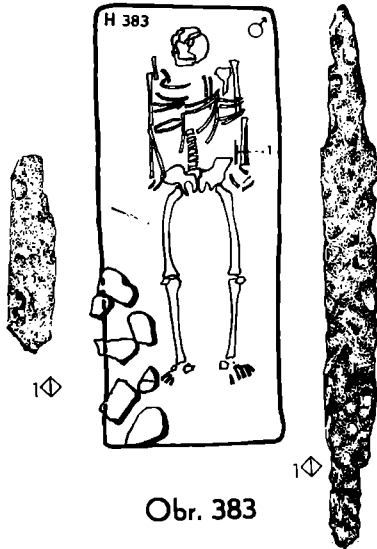

Fragment železného nožíku bez trnu i hrotu s přirezavělými kousky dřeva ($4,8 \times 1,2$ cm) č. P 16982; obr. 382 : 1.

V zásypu: hradištní stěp č. P 16864; téměř kruhové škrabadlo s jemně obitými okraji ($2,4 \times 2$ cm) č. P 16863.

HROB 383 (A 1–63); rozrušený — obr. 383, tab. 11 : 4

Obdélníková jáma ($218 \times 86 \times 80$ cm), v jejímž jihovýchodním rohu byl na úrovni podloží shluk větších kamenů a zbytky velkých kusů přepálené líčované mazanice — pekáče; zřejmě z rozrušeného sídlištního objektu. Muž 60 let; kostra je velmi dobře dochována, v místech hrudníku však značně dislokována; orientace JZ–SV; poloha nznak, lebka převrácená na temeno, spodní čelist skleslá k hrudníku; dk 167 cm. Podél levé ruky ležel železný nůž (1).

1. Železný nůž ($13,3 \times 1,3$ cm) č. P 16865; obr. 383 : 1.

V zásypu u kostry: 3 hradištní stěpy č. P 16875–16877; uhlíky č. P 16878; mazanice č. P 16879; ve shluku větších kamenů 8 stěpů č. P 16866–16873; kusy mazanice č. P 16874.

HROB 384 (A 1–63); neporušený — obr. 384

Obdélníková jáma ($210 \times 90 \times 78$ cm). Muž 30 let; kostra dobře dochována, orientace JZ–SV; poloha nznak, levá paže pokrčena v lokti směrem od těla; dk 160 cm. Bez nálezů.

V šedožlutém zásypu: 8 hradištních stěpů č. P 16880–16887; uhlíky č. P 16888; u kostry 3 hradištní stěpy č. P 16889–16891.



1 ◊



Obr. 384

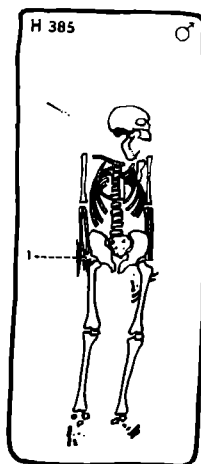

Obr. 385

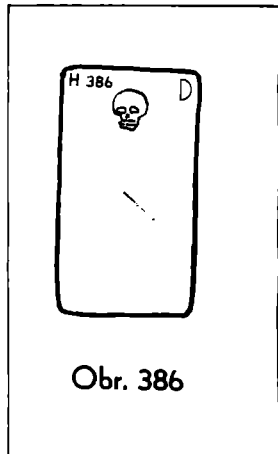

Obr. 386



Obr. 387

HROB 385 (A 1-63, A 1-64); neporušený — obr. 385

Obdélníková jáma (220 × 90 × 90 cm). Muž 50-60 let; kostra je velmi dobře dochována; orientace JZ-SV; poloha nznak, lebka na levém spánku, spodní čelist klesla k hrudníku; dk 163 cm. Podél pravé ruky ležel železný nůž (1).

1. Masivní železný nůž (17,5 × 1,9 cm) č. P 16892; obr. 385:1.

V šedočerném zásypu: hradištní střep č. P 16893; mazanice č. P 16894; kosti č. P 16895 až 16896.

HROB 386 (A 2-63; A 2-64); rozrušený — obr. 386

Obdélná jáma (120 × 65 × 70 cm). Dítě asi 3 roky; kostra velmi špatně dochována (zůstala jen lebka a zbytky žeber); orientace JZ-SV; poloha asi nznak. Bez nálezů.

V zásypu: hradištní střep č. P 16897.

HROB 387 (A 2-64); rozrušený — obr. 387

Obdélná jáma v jihozápadním rohu deformovaná (165 × 70 × 60 cm). Dítě 8 let, kostra špatně dochována; orientace SZ-JV; poloha nznak, kosti paží, pánve a některé kosti hrudníku, zejména při lebce, dislokovány; dk 105 cm. Bez nálezů.

Stratigrafie. Hrobová jáma přiléhá těsně k palisádovému žlabu a je s ním souběžná.

HROB 388 (A 1-64); rozrušený — obr. 388

Jáma málo zřetelná (150 × 80 × 70 cm). Dítě 2-3 roky; kostra špatně dochována; orientace JZ-SV; poloha nznak, lebka položena na levém spánku, částečně překrývala dolní čelist, z ostatní kostry zachovány pouze fragmenty

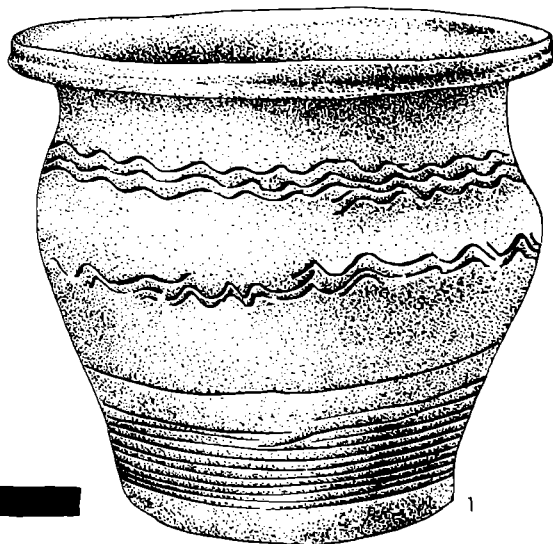
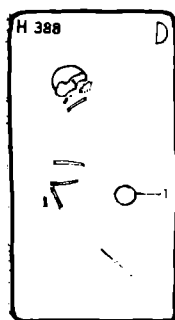

Obr. 388

značně dislokovaných silnějších kostí; dk 70 cm. U nohou kostry po levé straně asi 6 cm ode dna hrobové jámy stála hliněná nádoba (1).

1. Hrnčovitá nádoba s ostře přehnutým okrajem se žlábkem na vnitřní straně, zdobená v horní části dvěma pásy vlnovek a ve spodní části hustými vodorovnými rýhami; špatně vypálená (11,6 × 13,4 cm) č. P 16898; obr. 388 : 1, tab. 46 : 5.

V tmavém zásypu: 5 hradištních střepů č. P 16899—16903; mazanice č. P 16904.

HROB 389 (A 1—65); rozrušený — obr. 389

Obdélná jáma (200 × 75 × 60 cm). Mladý jedinec asi 16 let; kostra velmi špatně dochována (pouze zlomky lebky a dolní čelisti); orientace JZ—SV; poloha nezjistitelná. Bez nálezů.

HROB 390 (A 1—64); rozrušený — obr. 390, tab. 26 : 2

Jáma obdélná (172 × 77 × 65 cm). Dítě 8 let; kostra je velmi dobře dochována, v horní části poněkud dislokována; orientace JZ—SV; poloha nznak, lebka mírně nakloněna k pravému rameni. V nohách kostry ležela menší neporušená nádobka (1).

1. Hrnčovitá nádoba se silně přehnutým okrajem, kuželovitě seříznutým (s rýhou), se žlábkem na vnitřní straně, dno mírně odsazené, poněkud vyklenuté; zdobená čtyřmi rýhami nad výdutí; světle hnědá, místy šedočerná až světle šedá, uvnitř světle šedá s rýhami po vytáčení na kruhu, dobře vypálená z jemného písčitého materiálu; úplná (10,5 × 10 cm) č. P 16905; 390 : 1, tab. 45 : 1.

V zásypu: 4 hradištní střepy č. P 16906—16909.

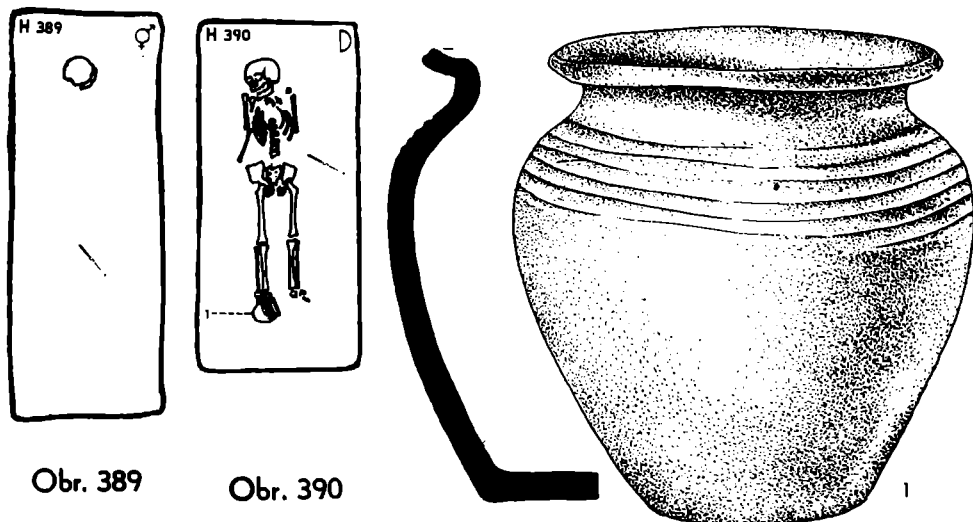

Obr. 389

Obr. 390

HROB 391 (B 100—64, B 100—63); rozrušený — obr. 391

Jáma obdélná (115 × 59 × 62 cm). Dítě 2 roky; kostra špatně dochována (lebka a několik úplně dislokovaných drobnějších kostí); orientace JZ—SV; poloha patrně nznak, lebka mírně stočena k levému rameni. Uprostřed hrobové jámy byly nalezeny dvě bronzové náušnice (1—2).

1. Bronzová kroužková náušnice z tenkého drátku kruhového průřezu (1,6 × 1,2 cm) č. P 16911; obr. 391 : 1.
 2. Bronzová náušnice téhož typu, konce však přesahují přes sebe (1,6 × 1,2 cm) č. P 16910; obr. 391 : 2, tab. 27 : 1.
- V tmavém zásypu: 2 hradištní střepy č. P 16912–16913; mazanice č. P 16914.

HROB 392 (A 1–65, A 1–64); rozrušený — obr. 392

Obdélníková jáma (200 × 72 × 90 cm). Muž 40–50 let; kostra dobře dochována; orientace SZ–JV; poloha nznak, některé kosti hrudníku poněkud dislokovány; dk 155 cm. U kostry byl nalezen železný nůž (1).

1. Železný silně prorezivělý nůž, hrot chybí (13,7 × 2,1 cm) č. P 16918; obr. 392 : 1.

V tmavém zásypu: 2 hradištní střepy č. P 16916–16917; mazanice č. P 16918.

Stratigrafie. Hrobová jáma leží rovnoběžně s palisádovým žlabem ve vzdálenosti 80 cm.

HROB 393 (B 100–64; B 100–63, A 1–63, A 1–64); neporušený — obr. 393

Obdélníková jáma (250 × 100 × 98 cm). Muž 40–50 let; kostra velmi dobře dochována; orientace JZ–SV; poloha nznak; dk 190 cm. Mezi pánví a levou rukou ležel železný nůž (1) a kamenný brousek (2).

1. Úzký železný nůž (14 × 1,2 cm) č. P 16919; obr. 393 : 1.

2. Úloмок kamene, po jedné straně vyhlazený (fragment brousku) (6,5 × 2 cm) č. P 16920; obr. 393 : 2.

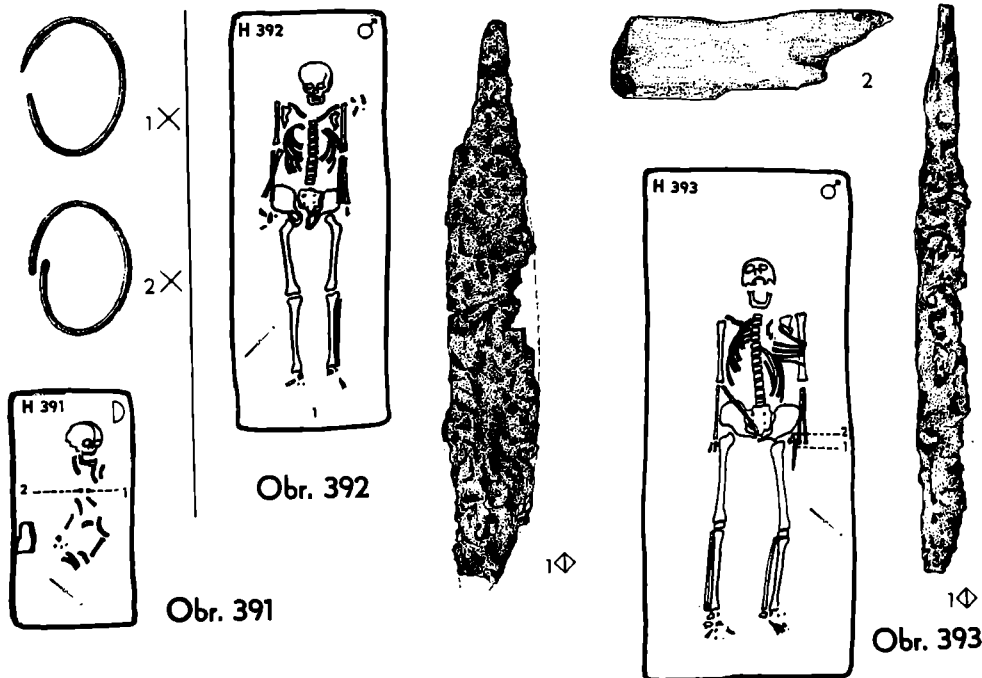

V tmavém zásepě: 7 hradištních střepů č. P 16921–16927; mazanice č. P 16928; přepálená kost č. P 16929.

HROB 394 (A 4–61, A 4–60); neporušený — *obr. 394, tab. 23 : 2*

Obdélníková jáma (160 × 78 × 117 cm). Dítě 6–7 let; kostra velmi špatně dochována (jen zbytky lebky); orientace JZ–SV; poloha patrně nznak. Po obou stranách spodní čelisti byly nalezeny dva stříbrné gombíky (1,2) asi 20 cm pod spodní čelistí byl nalezen zploštělý bronzový gombík (3), po obvodu spodní čelisti ležely roztroušeny drobné kotoučkovité skleněné korálky (4), u kolena pravé spodní končetiny ležel železný nožik (9), u levé nohy těsně u sebe dva páry stříbrných košíčkových náušnic, každý pár byl do sebe zaklesnut (5–6, 7–8).

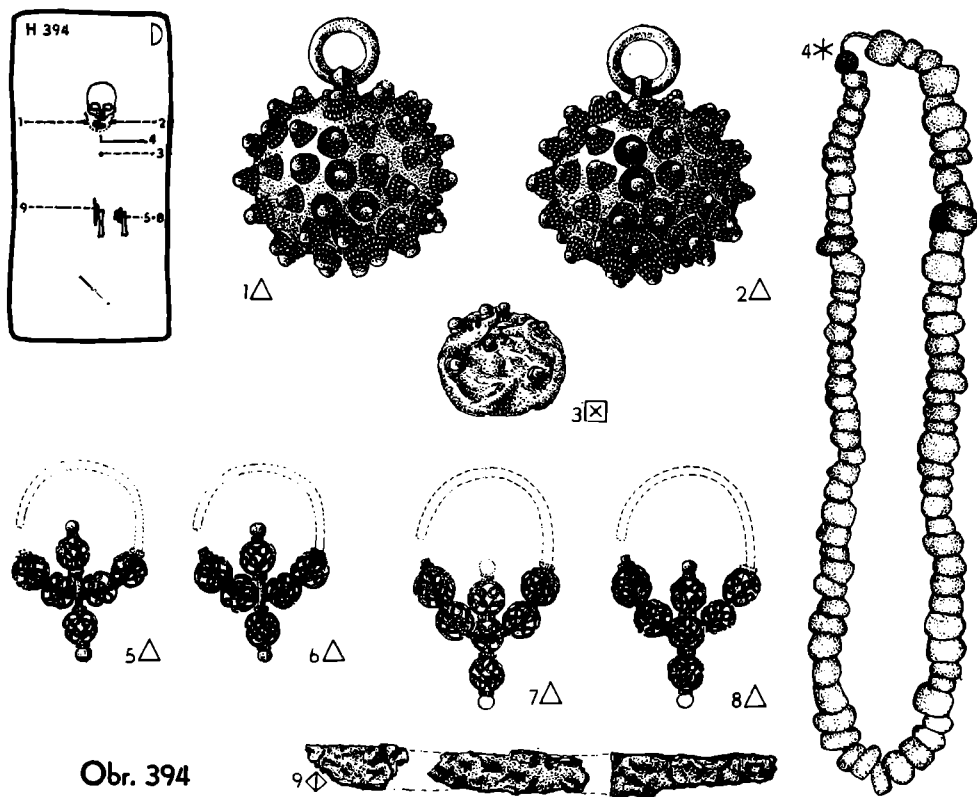

Obr. 394

1.–2. Dva párové masivní stříbrné gombíky zdobené většími zrnky posazenými v trojřádem kroužku z drobných granulek; masivní ouško je připevněno ke gombíku poutkem vsazeným do objímky ze 3 kroužků z granulovaného drátku (3,1 × 2,4 cm) č. P 16934 až 16935; obr. 394 : 1,2; tab. 32 : 6.

3. Měděný pozlacený zmáčknutý značně poškozený gombík, zdobený granulkami usazenými v kroužcích z hladkého drátku, ouško chybí (v 1,4 cm) č. P 16936; obr. 394 : 3.

4. Náhrdelník z 83 korálek kotoučkovitých z taženého skla, z nichž 81 citronově žlutých, dva zelené (patrně patinované od měděného gombíku) z taženého skla (průměr 0,3–0,6 cm) č. P 16937/1–83; obr. 394: 4, tab. 35: 2.

5.–6. Pár stříbrných náušnic se 6 košíčky z granulovaného drátku (2,5 × 1,7 cm) č. P 16930–16931; obr. 394: 5,6.

7.–8. Pár stříbrných náušnic se 7 košíčky z granulovaného drátku (2,5 × 2,1 cm) č. P 16932–16933; obr. 394: 7,8.

9. Železný nožik dochovaný jen ve zlomcích s pozůstatky dřevěné pochvy (d asi 14 cm) č. P 16938; obr. 394: 9.

H R O B 395 (A 4–61, A 3–61); neporušený — obr. 395

Obdélníková jáma (220 × 95 × 102 cm). Dorostlý jedinec, pohlaví nelze určit, kostra velmi špatně dochována; orientace JZ–SV; poloha nznak. U dlaně levé ruky značně zrezivělý nůž (1).

1. Dlouhý masivní železný nůž, značně zrezivělý, část trnu chybí (20 × 1,8 cm) č. P 16942; obr. 395: 1.

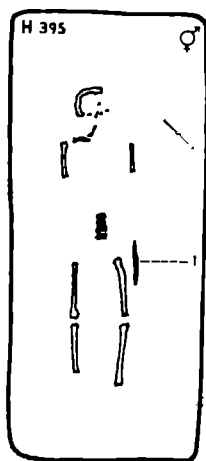

Obr. 395

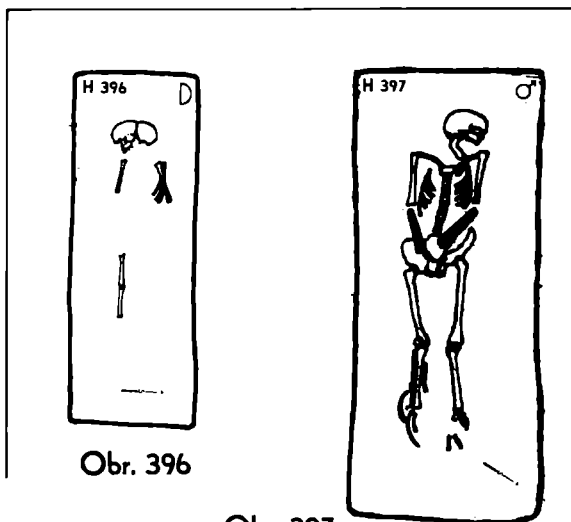

Obr. 397

H R O B 396 (B 100–63); rozrušený — obr. 396

Obdélná jáma (170 × 60 × 75 cm). Dítě 5–7 let; kostra velmi špatně dochována (jen dislokované zbytky lebky a zbytky dlouhých kostí a žeber); orientace Z–V; poloha nznak, lebka na pravém spánku; dk 100 cm. Bez nálezů.

Stratigrafie. Hrob 396 částečně zasahuje do hrobu 398.

H R O B 397 (B 100—63); neporušený — *obr. 397*

Obdélníková jáma (220 × 90 × 65 cm). Muž 60 let; kostra poměrně dobře dochována; orientace JZ—SV; poloha nazznak, lebka na levém spánku, paže v lokti pokrčené směřující do krajiny pánevní; dk 163 cm. Bez nálezů.

Stratigrafie. Hrob 397 položen těsně u hrobu 393.

H R O B 398 (B 100—63); neporušený — *obr. 398*

Hrobová jáma se rýsovala jako velký tmavohnědý nepravidelný lichoběžník, při hloubení se ukázalo, že náleži dvěma hrobům 396 a 398. Jáma hrobu 398 byla obdélníková (210 × 70 × 80 cm). Žena 60 let; kostra poměrně dobře dochována; orientace Z—V; poloha nazznak, lebka na pravém spánku, levá ruka směřuje do krajiny pánevní; dk 143 cm. Nad pravou kostí spánkovou byla nalezena bronzová náušnice (1).

1. Zlomková bronzová náušnice se třemi hladkými dutými kuličkami, vertikálního elipsovitého průměru (4,2 × 3 cm) č. P 16943; *obr. 398:1*, tab. 27:6.

V zásypu: 6 hradištních střepů č. P 16944—16948; mazzanice č. P 16949.

Stratigrafie. Viz hrob 396.

H R O B 399 (A 11—54; A 12—54); rozrušený — *obr. 399*

Obdélníková jáma (108 × 62 × 68). Dítě asi 2 roky; kostra velmi špatně dochována; orientace SZ—JV; poloha nazznak, lebka mírně nachýlena vlevo, levá část hrudníku dislokována, spodní část dolních končetin se nedochovala. Bez nálezů.

V zásypu: 9 hradištních střepů č. P 26381—26389.

Stratigrafie. Hrob 399 se těsně dotýká hrobu 272.

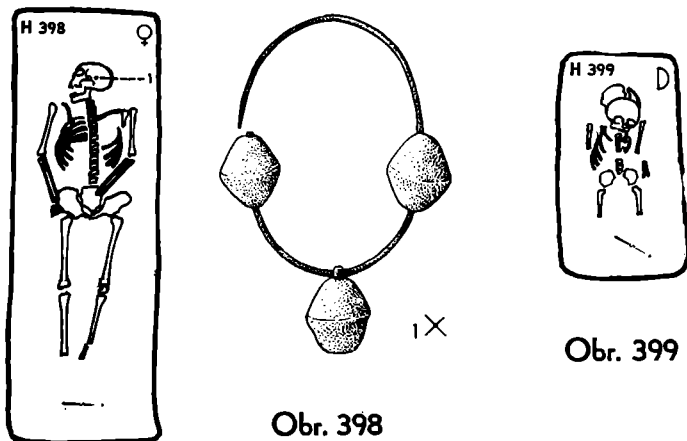

H R O B 400 (A 2—54); rozrušený — *obr. 400*

Obdélníková jáma (165 × 60 × 95 cm). Dítě 7—8 let; kostra špatně dochována, ve spodní části značně dislokována; orientace JZ—SV; poloha nazznak,

hlava schýlena k pravému rameni; dk 90 cm. V místě chodidla pravé nohy stojí na dně hrobu nádoba (1), vedle levé kosti stehenní železný nožík (2).

1. Hrnčovitá nádoba s vyhrnutým okrajem, zdobená pod okrajem širokou hlubokou rytou pravidelnou vlnicí, pod ní 7 řad horizontálních rýh; nad výdutí tmavohnědá přecházející směrem ke dnu do tmavošeda až černá; dobře vypálená, na kruhu vytočená; úplná (11,7 × 10,8 cm) č. P 30863; obr. 400 : 1, tab. 45 : 5.

2. Drobný železný nožík značně porušený rzí, trn odlomen (7,2 × 0,9 cm) č. P 30822; obr. 400 : 2.

V zásepku: 19 hradištních střepů č. P 30824—30842; přepálené zvířecí kosti č. P 30844—30845; mazanice č. P 30843.



Obr. 400

1

2

H R O B 401 a (A 2—54); rozrušený — obr. 401

Nežřetelná hrobová jáma (asi 135 × 60 × 55 cm). Dítě asi 2 roky; kostra špatně dochována; orientace JZ—SV; poloha nznak, lebka schýlena k pravému rameni, některé kosti dislokovány, jiné chybí; dk 68 cm. Bez nálezů.

V zásepku: 2 hradištní střepy č. P 30846—30847; mazanice č. P 30848; kosti č. P 30849—30851. Poznámka. V pravém rohu hrobu objeven zlomek dětské lebky — hrob 401b.

H R O B 401 b (A 2—54); rozrušený — obr. 401

V hrobě 401 v místě nohou kostry byl na úrovni podloží nalezen zlomek dětské lebky. Dítě asi půl roku; orientace a poloha neurčitelná. Bez nálezů.

H R O B 402 (A 12—54, A 13—54); neporušený — obr. 402

Obdélníková jáma (235 × 75 × 82 cm). Muž 30—40 let; kostra je poměrně dobře dochována; orientace JZ—SV; poloha nznak; za hlavou ležel pískovcový kámen, asi podklad rakve či prkna; dk 167 cm. Vně levé kosti stehenní ležel železný nůž (1).

1. Železný nůž, část trnu odlomena (11,4 × 1,6 cm) č. P 30852; obr. 402 : 1.

HROB 403 (A 11—54); rozrušený — obr. 403

Obdélná jáma (200 × 93 × 78 cm). Muž asi 40 let; kostra je dobře dochována; orientace SZ—SV; poloha nznak, hlava vývrácená na týl šikmo vpravo, paže směřují do krajiny pánevní, obratle a žebra jsou dislokovány, páteř je silně vybočená; dk 150 cm. Bez nálezů.

V tmavohnědém zásypu: 5 hradištních střepů č. P 30853—30857; zvířecí kosti č. P 30859 až 30862; kousky mazanice č. P 30858.



Obr. 401

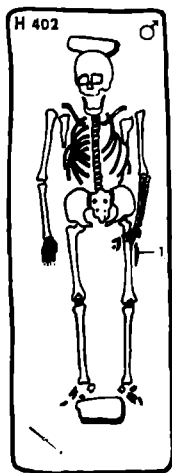

Obr. 402



10



Obr. 403

HROB 404 (A 3—53); neporušený — obr. 404

Obdélníková jáma (200 × 80 × 65 cm), stopy rakve. Žena asi 40—60 let; kostra dobře dochována; orientace JZ—SV; poloha nznak, hlava na levém spánku vražena mezi ramena, páteř je pokroucená a stočená k pravému okraji hrobu, pánev je vytočena vpravo, nohy jsou skrčeny k levé stěně hrobu, kosti stehenní a holenní svírají úhel asi 100°, u chodidel jsou nohy přeloženy přes sebe; dk 142 cm. V místech chodidel ležela šikmo položená nádoba (1).

1. Hrnčovitá menší nádoba s vyhrnutým ostře profilovaným okrajem, s mírně dvojkonicným tělem, zdobená v horních dvou třetinách horizontálními rýhami; na dně plastická nepravidelná sedmicípá hvězdice; na kruh točená, tmavohnědá až černá, dobře pálená část okraje (11,9 × 10,9 cm) č. P 30823; obr. 404: 1, tab. 45: 4.

V tmavém zásypu: 14 hradištních střepů č. P 30864—30877; mazanice č. P 30878; uhlíky č. P 30879; zvířecí zuby a kosti č. P 30880—30882.

HROB 405 (A 3—52); neporušený — obr. 405, tab. 20 : 2

Jáma obdélníková (145 × 65 × 60 cm). Žena 40—50 let; kostra poměrně špatně dochována; orientace JV—SZ; poloha nznak, lebka na levém spánku, paže v loktech skrčeny tak, že ruce jsou pod bradou, obratle a žebra nedochovány,

pánev je vytočena, dolní končetiny skrčeny, pravá leží nad levou; dk 152 cm.
Bez nálezů.

V tmavohnědém zásypu: 9 hradištních střepeň č. P 30883—30891, zvířecí zub č. P 30892.
Stratigrafie. Hrob 405 se těsně dotýká hrobu 129 a je na něj kolmý.



Obr. 404



Obr. 405

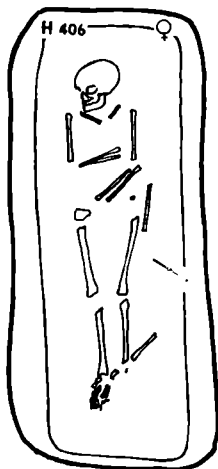

Obr. 406



Obr. 407

H R O B 406 (A 3—54); neporušený — obr. 406

Jáma obdélníková (226 × 90 × 90 cm). Žena kolem 30 let; kostra poměrně dobře dochována; orientace JZ—SV; poloha nznak, lebka na pravém spánku,

levá ruka položena do krajiny pánevní, pravá ruka v lokti ohnutá v pravém úhlu a leží přes hrudník, u levé spodní končetiny chybí kosti chodidla; dk 162 cm. Bez nálezů.

V tmavém zásypu: 14 hradištních střepů č. P 30893—30906; zvířecí kosti č. P 30908—30911; mazanice č. P 30907.

H R O B 407 (A 1—65, A 2—65); neporušený — *obr. 407*

Obdélná jáma (190 × 60 × 52 cm). Pohlaví a věk nezjištěny. Kostra velmi dobře dochována. Orientace JZ—SV; poloha nznak, lebka na pravém spánku, kosti rukou v loktech pokrčeny a dotýkají se ramen. Kostí nohou jsou mírně nakrčeny a dotýkají se v kolenou; dk 170 cm. Bez nálezů.

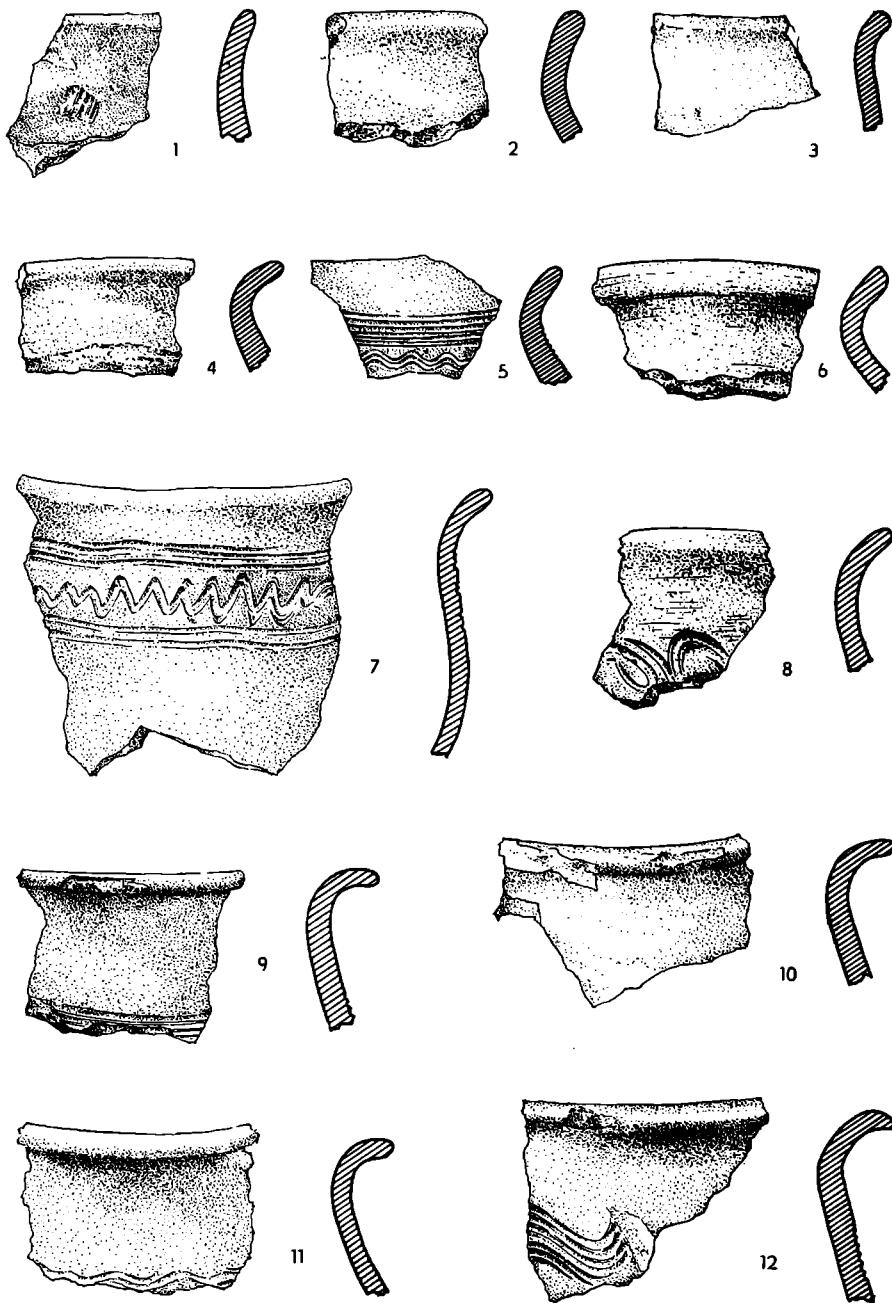

Tab. A. Nález z hrobových zásypů. Aus den Grabgruben. 1: H16—P 180; 2: H317—P 13338; 3: H194—P 2118; 4: H106—P 1037; 5: H149—P 1589; 6: H116—P 1230; 7: H99—P 936; 8: H109—P 1089; 9: H100—P 958; 10: H119—P 1255; 11: H252—P 12631; 12: H42—P 490. (1: 2)

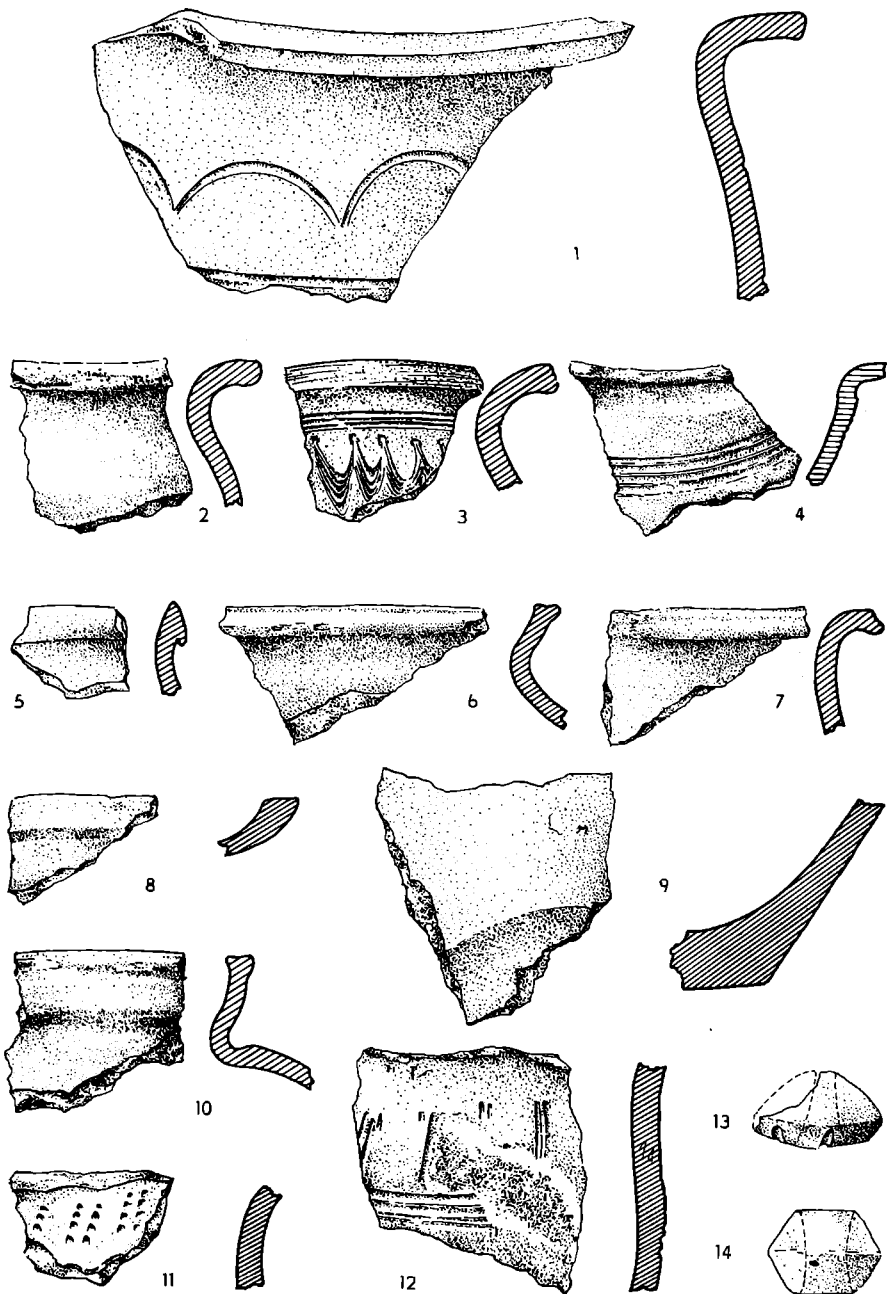

Tab. B. Nález z hrobových zásypů. Aus den Grabgruben. 1: H185—P 2032; 2: H27—P 267; 3: H205—P 2205; 4: H64—P 653; 5: H301—P 13161; 6: H252—P 12634; 7: H91—P 858; 8: H170—P 1867; 9: H157—P 1708; 10: H29—P 282; 11: H214—P 2274; 12: H214—P 2274; 13: H179—P 1981; 14: H282—P 12989. (1:2)

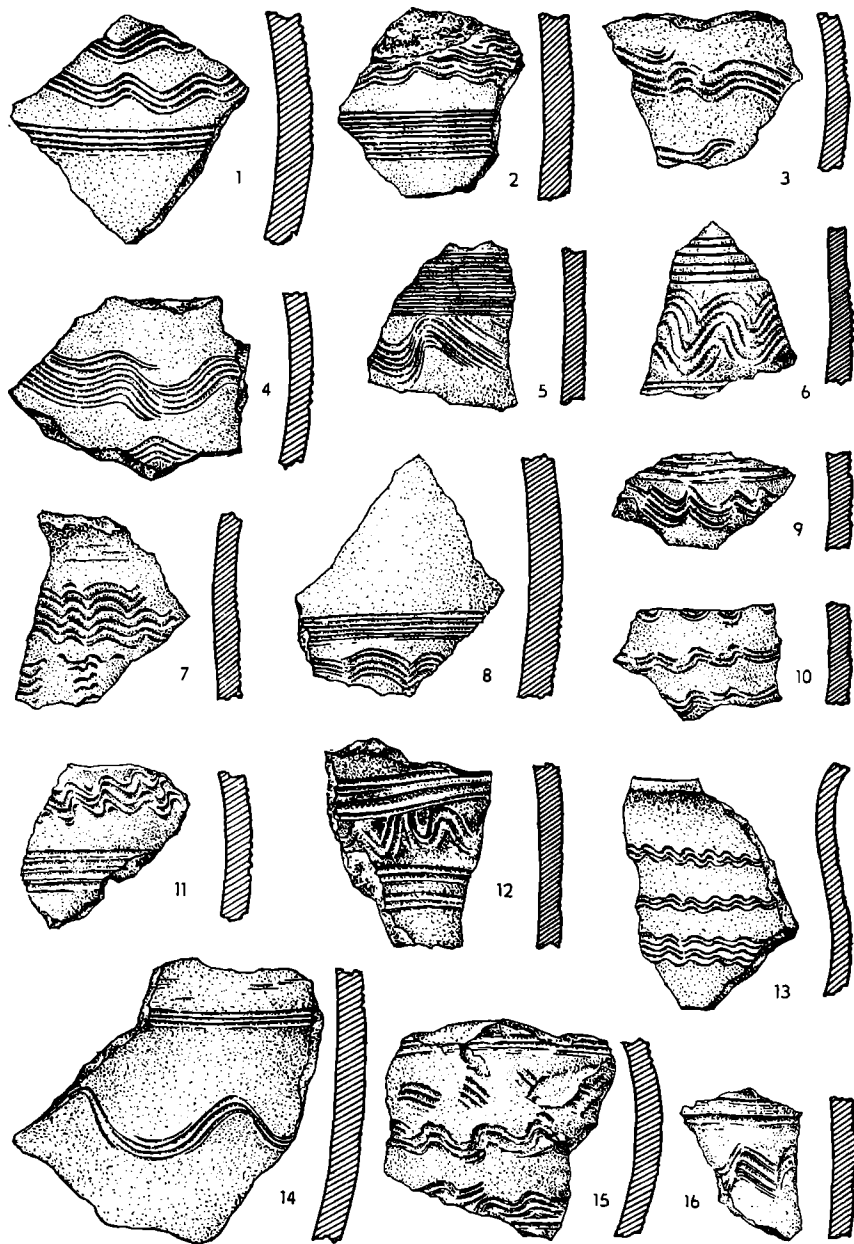

Tab. C. Nález z hrobových zásypů. Aus den Grabgruben. 1: H110—P 1098; 2: H214—P 2270; 3: H176—P 1938; 4: H176—P 1935; 5: H214—P 2272; 6: H236—P 12412; 7: H214—P 2271; 8: H198—P 2145; 9: H198—P 2147; 10: H231—P 12370; 11: H189—P 2284; 12: H213—P 2263; 13: H277—P 12930; 14: H176—P 1927; 15: H210—P 2234; 16: H131—P 1354. (1:2)

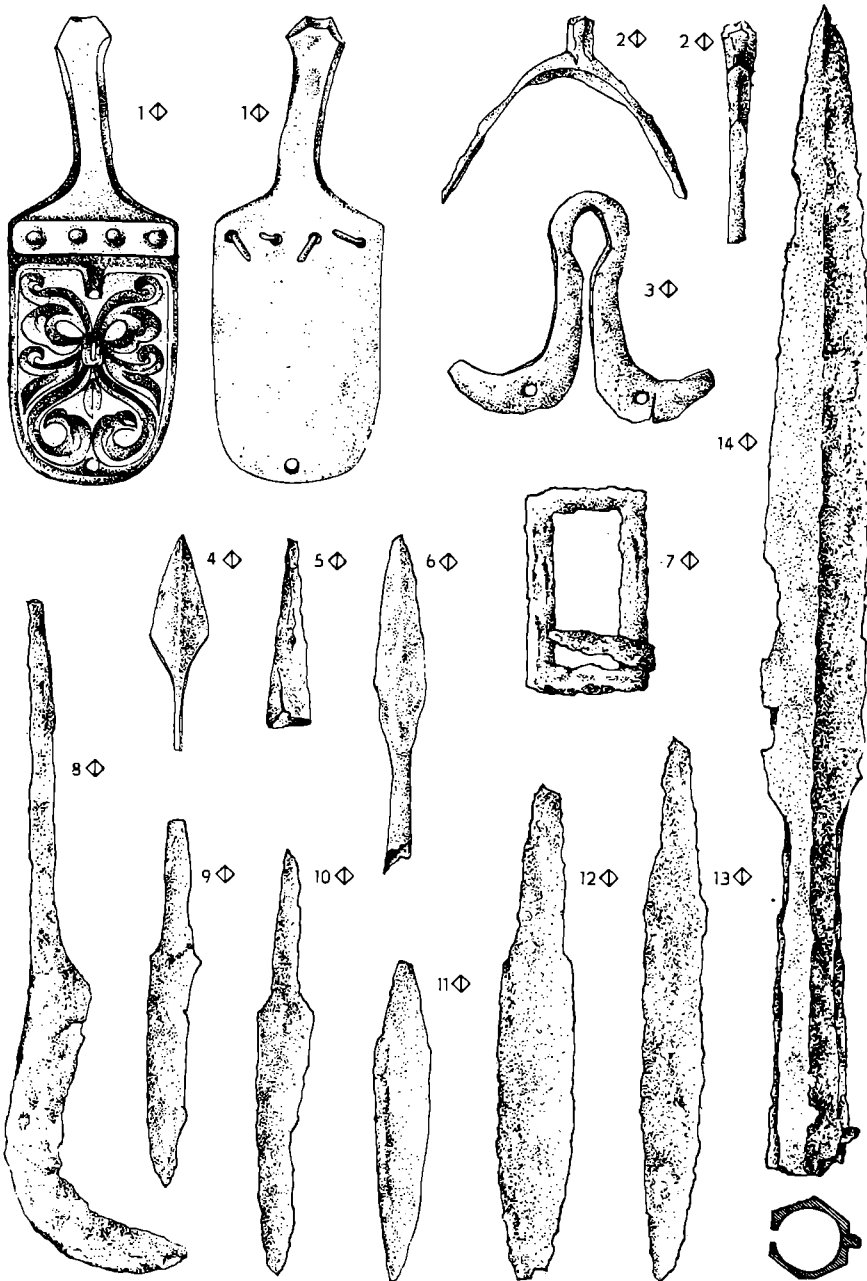

Tab. D. Z palisádového žlabu. Aus der Palisadenrille. 1: A 8-58, P 10262a. Z horní vrstvy nad pohřebišťem. Aus der oberen Schichte über dem Gräberfeld. 2: A 8-58, P 10262; 3: A 13-58, P 4743; 4: A 3-53, P 35909; 5: A 8-55, P 2427; 6: A 8-56, P 2723; 7: A 12-59, P 8983a; 8: A 9-59, P 10707; 9: A 3-60, P 27503; 10: A 12-60, P 4364; 11: A 6-56, P 11997; 12: A 11-59, P 3749; 13: A 10-58, P 9426a; 14: A 14-58, P 5235a. (1: 2)

TABULKY
TAFELN



Tab. 1. 1, 2: Pohřebiště u kostela. Gräberfeld bei der Kirche.

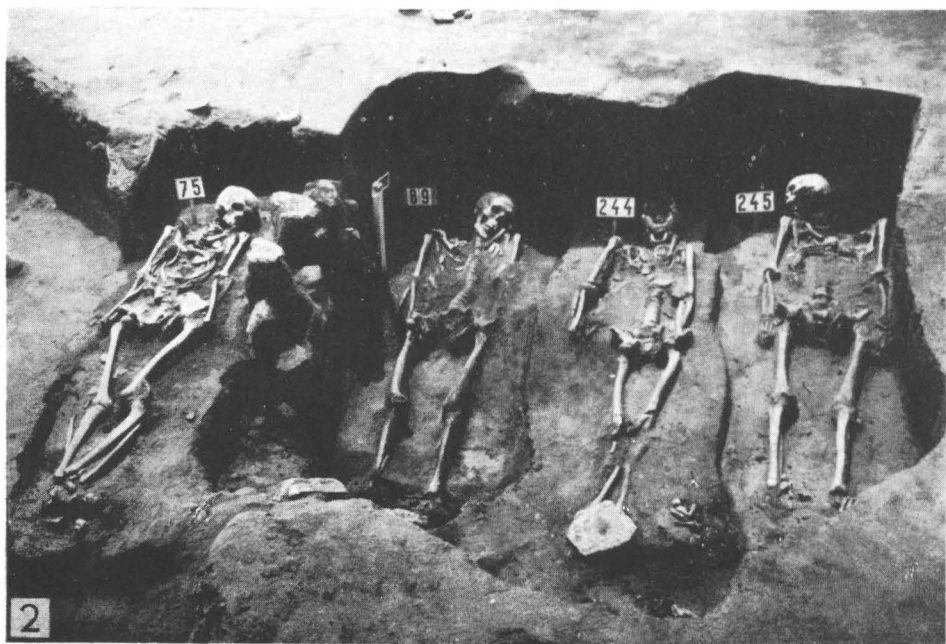

Tab. 2. 1: Hroby u přístavku kostela. Gräber beim Zubau der Kirche;
2: Hroby v řadě. Gräber in der Reihe.

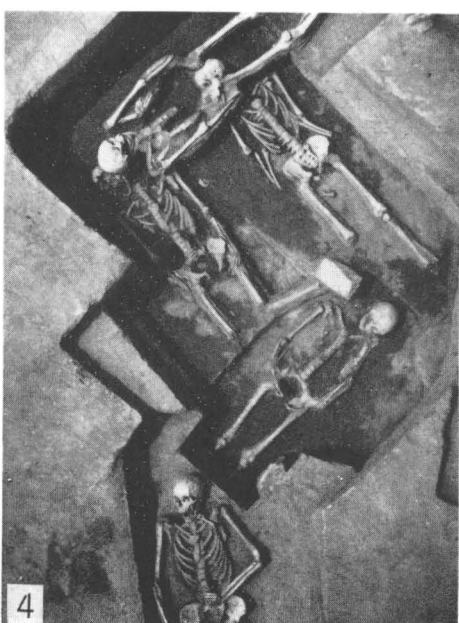
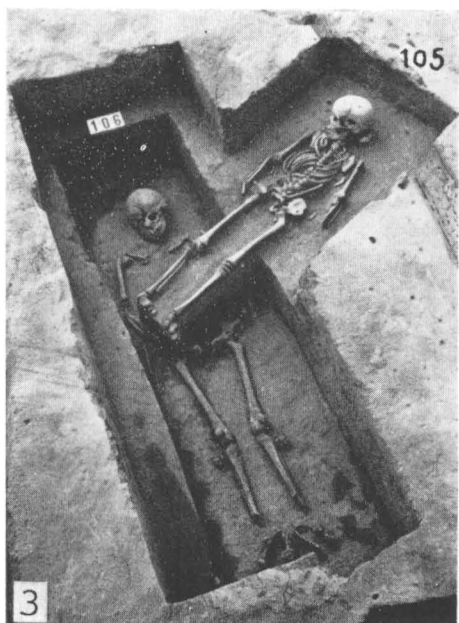
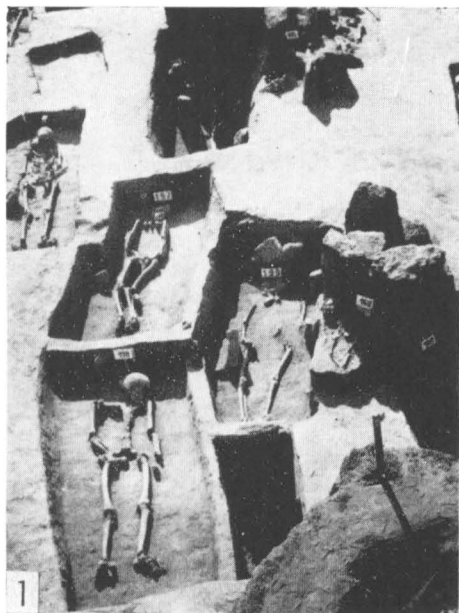

Tab. 3. 1, 2: Skupiny hrobů. Gräbergruppen; 3, 4: Stratigrafie hrobů. Stratigraphie der Gräber

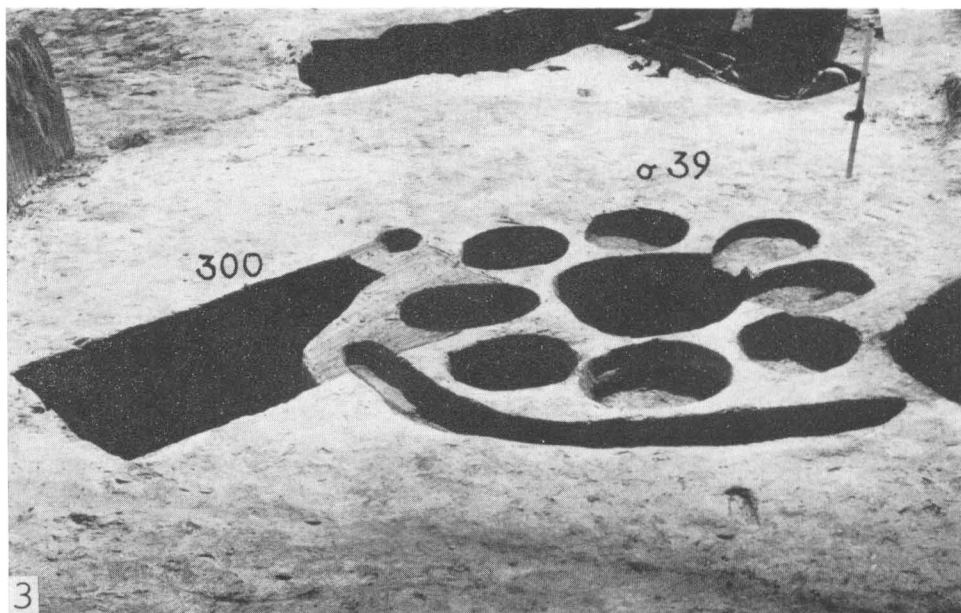
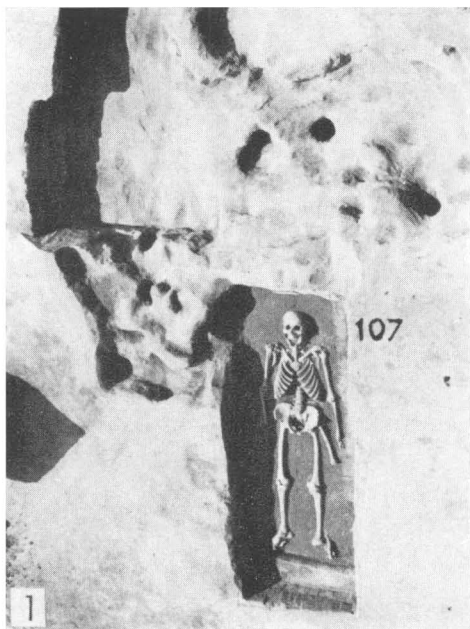

Tab. 4. 1: Hrob 107 zahloubený do sídlištního objektu. Grab 107 eingetieft im Siedlungsobjekt; 2: Hrob pod sídlištním objektem. Grab unter dem Siedlungsobjekt; 3: Hrob porušený sídlištním objektem. Grab zerstört durch ein Siedlungsobjekt.

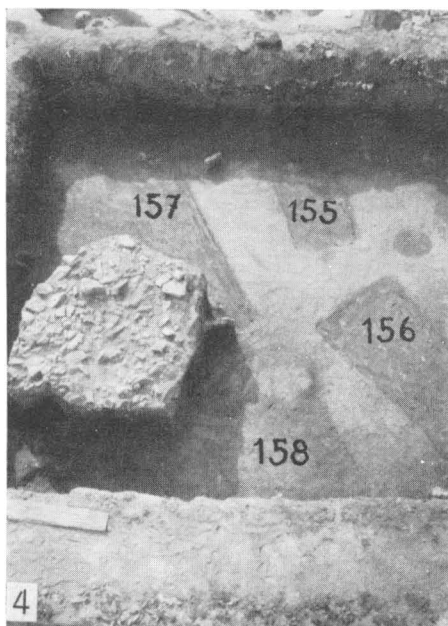
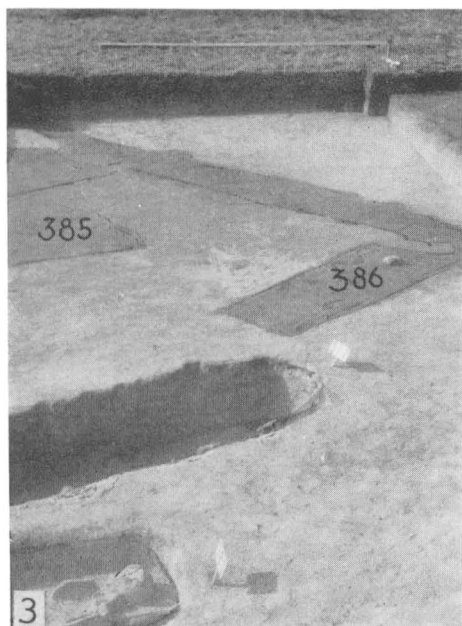
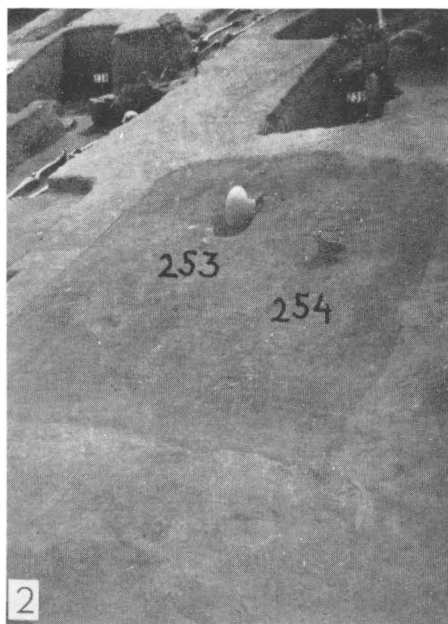

Tab. 5. 1–4: Zásypy hrobových jam. Verschüttungen der Gräbergruben.

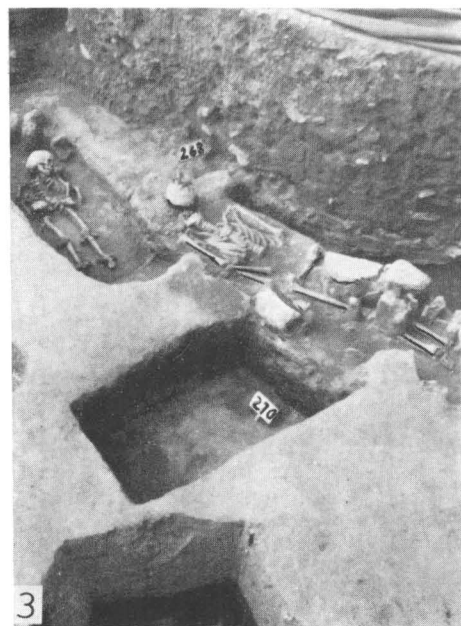
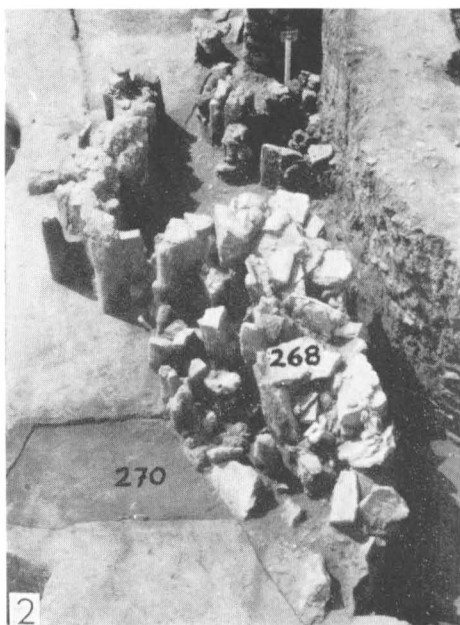

Tab. 6. 1—4: Různé fáze výzkumu hrobu 268. Verschiedene Grabungsphasen des Grabes 268

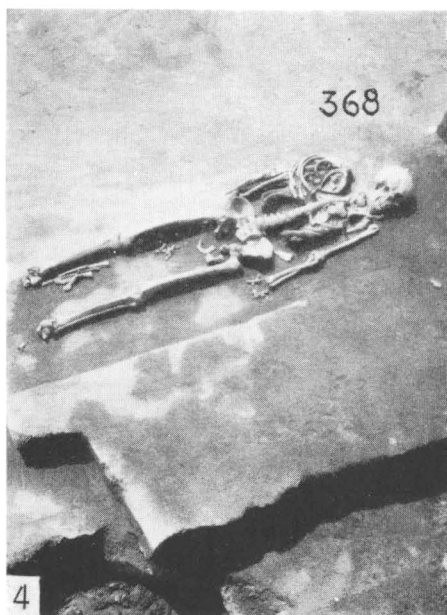
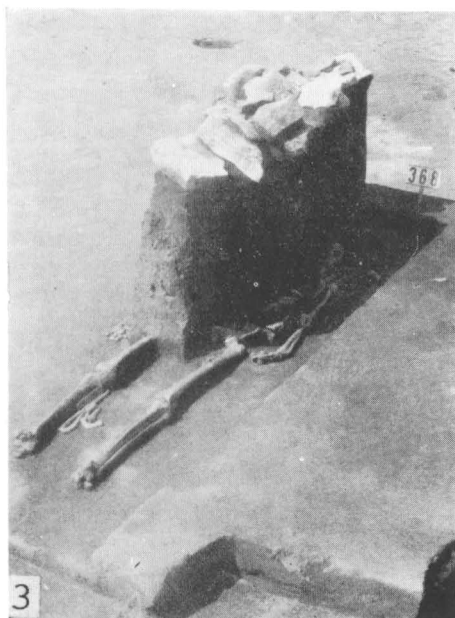
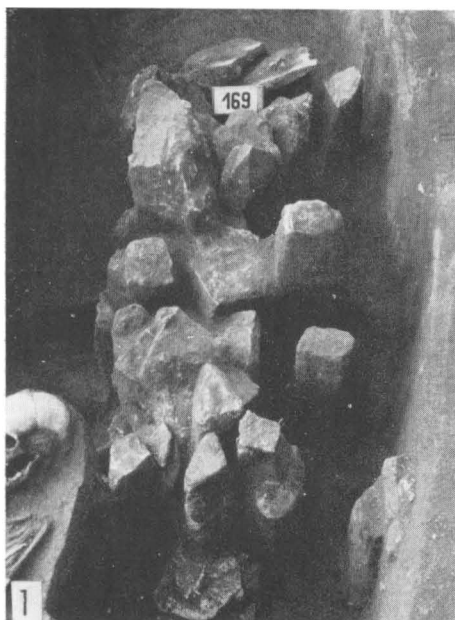

Tab. 7. 1—4: Hroby 169 a 368 s kamenným závalem. Steinverschüttung der Gräber 169 u. 368.

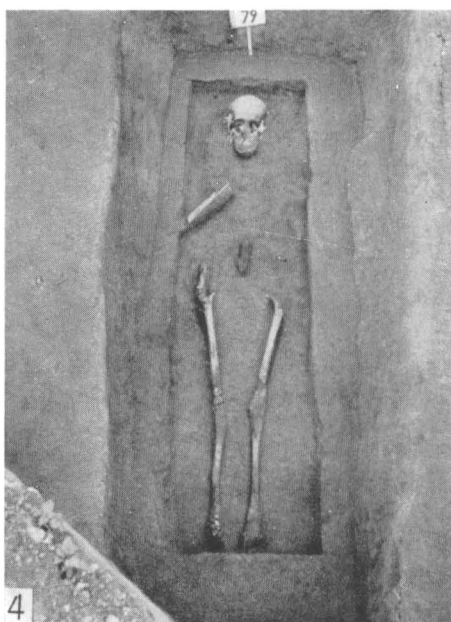
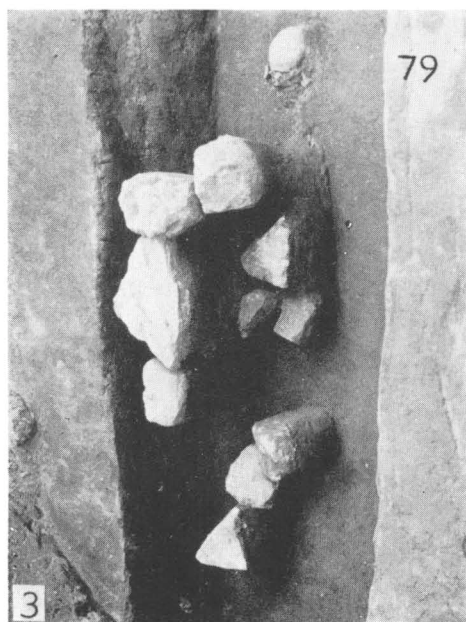
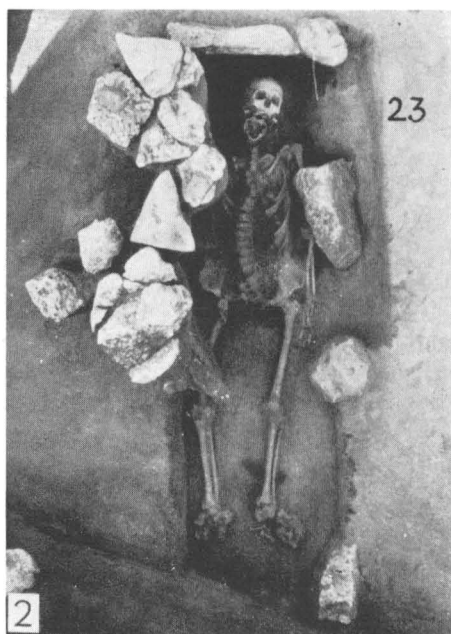

Tab. 8. 1—4: Hroby 23 a 79 se závaem kamenů. Steinverschüttung der Gräber 23 u. 79.

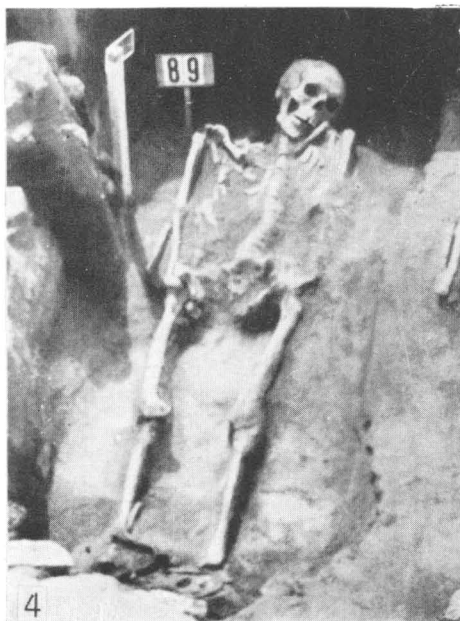
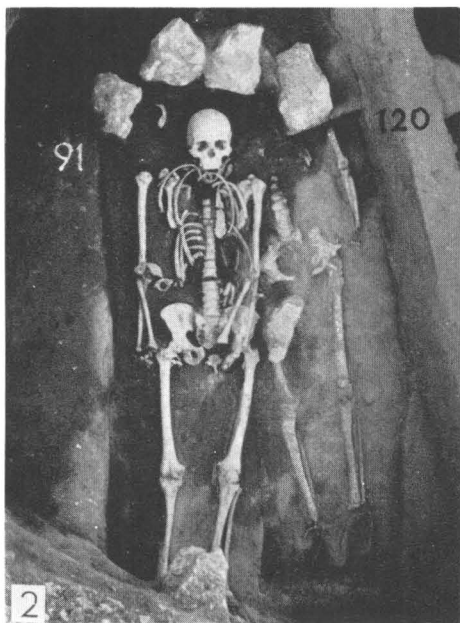
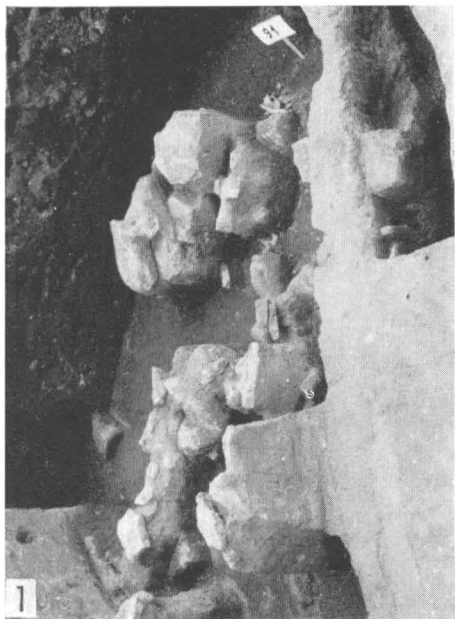

Tab. 9. 1–4: Hroby 91 a 89 se závalem kamenů. Steinverschüttung der Gräber 91 u. 89.

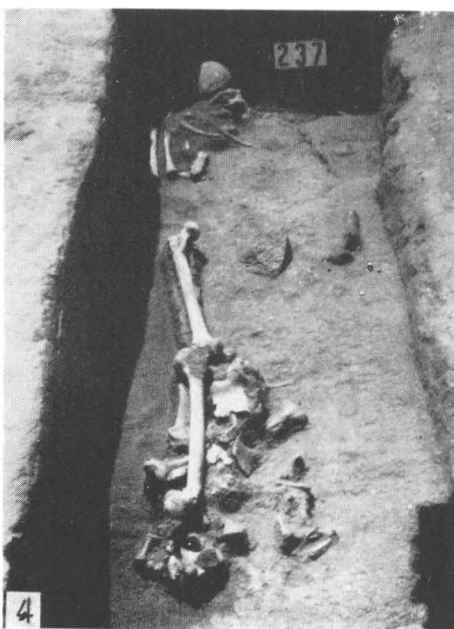
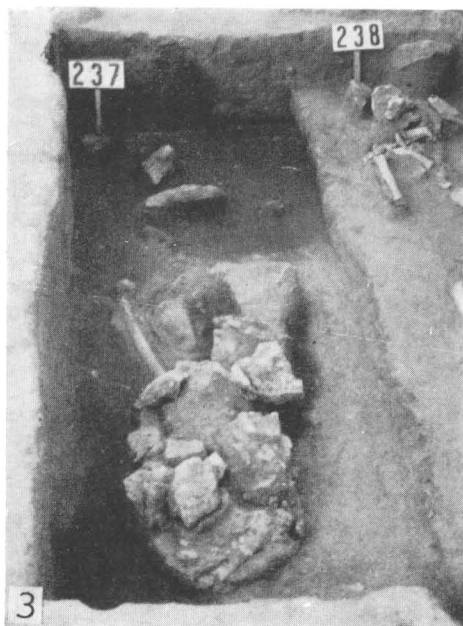
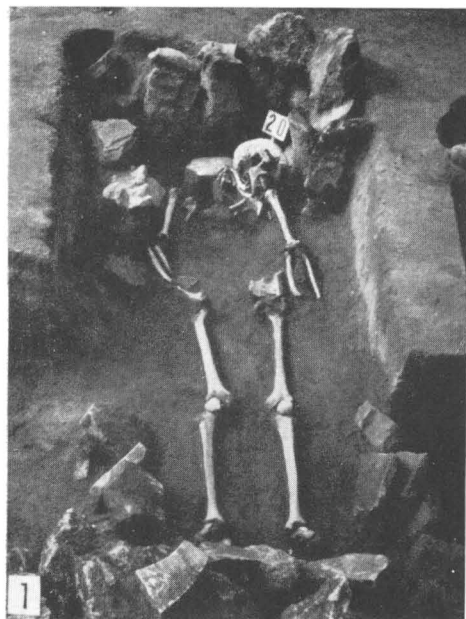

Tab. 10. 1–4: Hroby 20, 21, 237 se závalem kamenů. Steinverschüttung der Gräber 20, 21, 237.

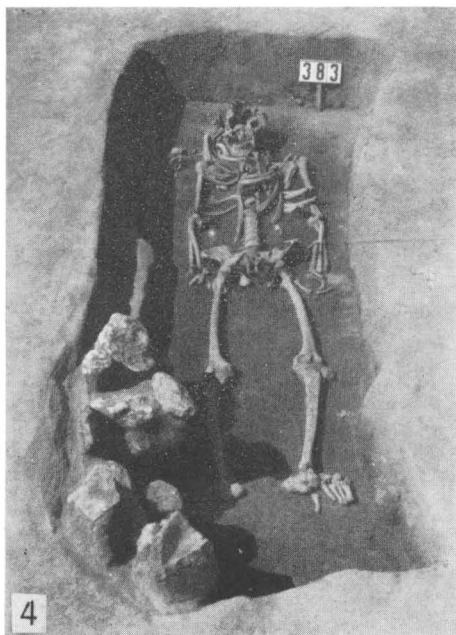
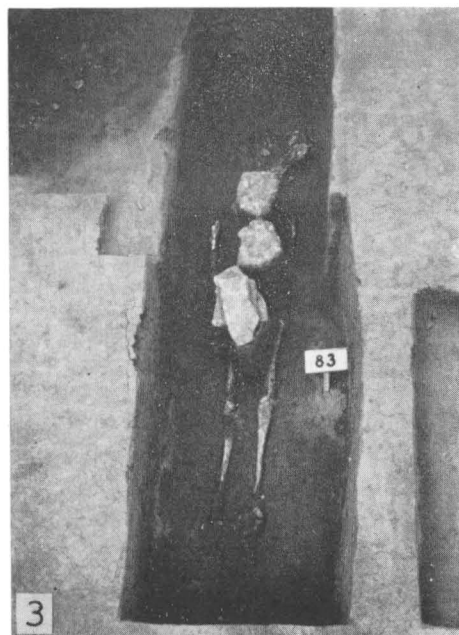

Tab. 11. 1–2: Kamenná „skříňka“ hrobu 171. „Steinkiste“ des Grabes 171.
3, 4: Kameny v hrobě 83 a 383. Gräber 83 u. 383.

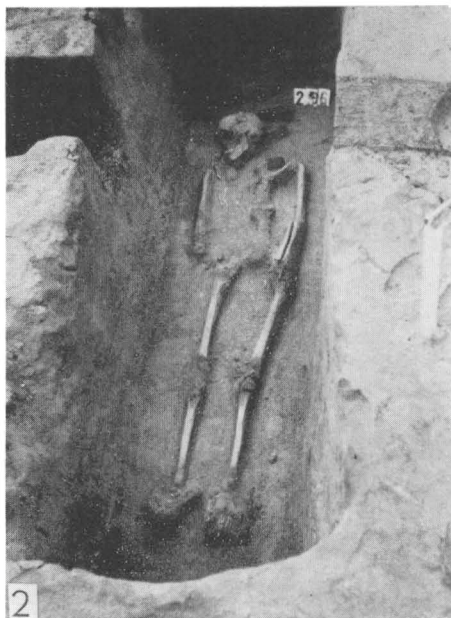
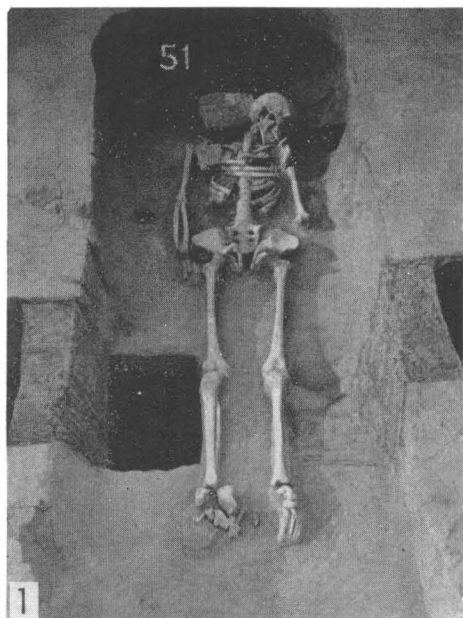

Tab. 12. 1–4: Ukázky hrobů v superpozici nad palisádovým žlabem. Superposition der Gräber über der Palisadenrinne.

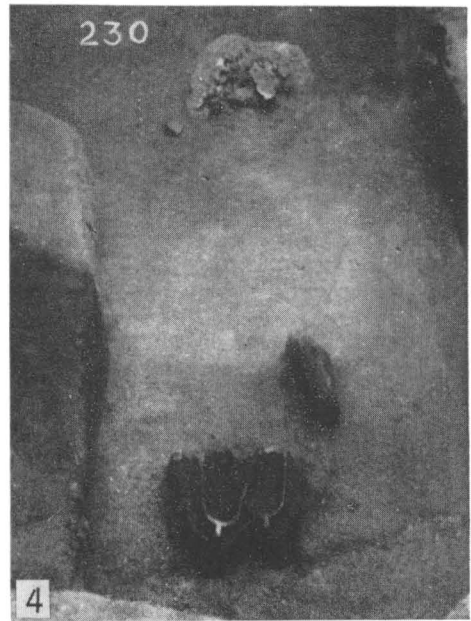
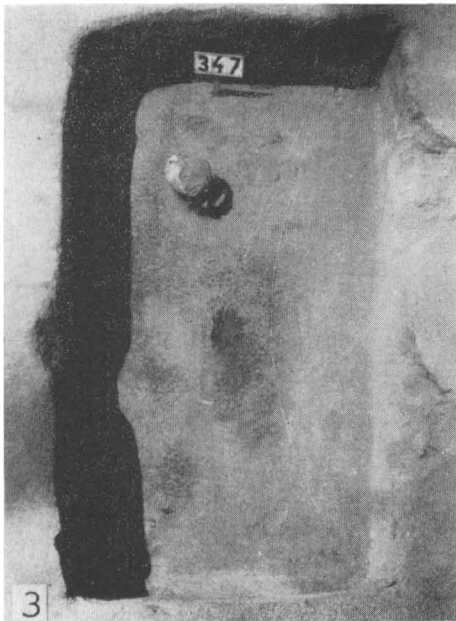
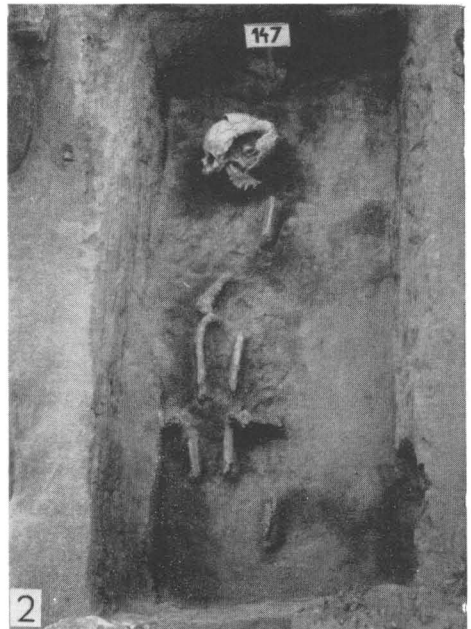
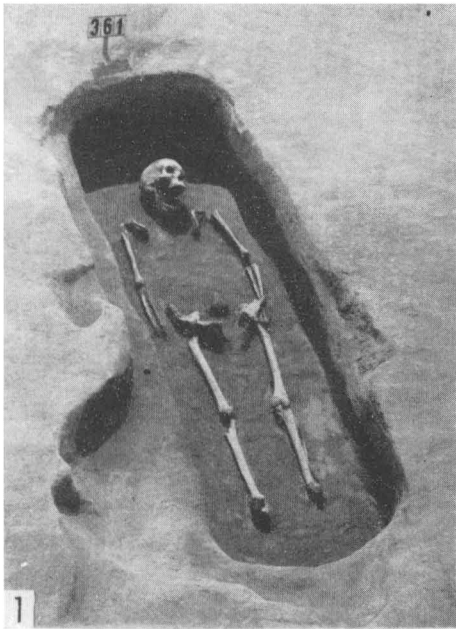

Tab. 13. 1–4: Ukázky různé zachovalosti koster. Verschiedene Stufen von Skeletterhaltung.

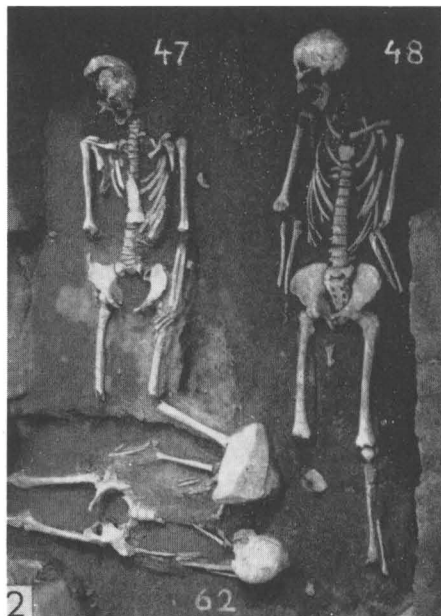
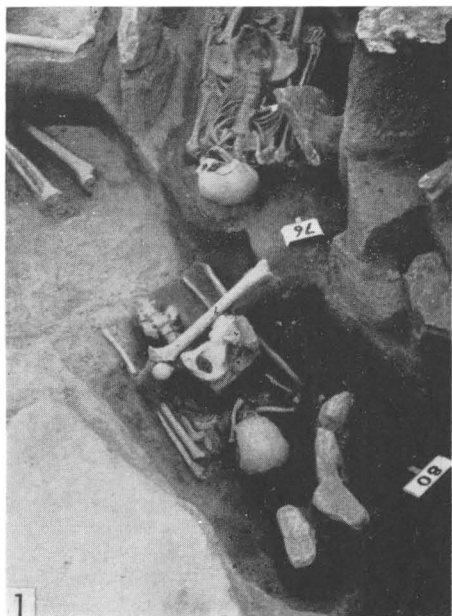

Tab. 14. 1—4: Rozrušené hroby. Zerstörte Gräber.

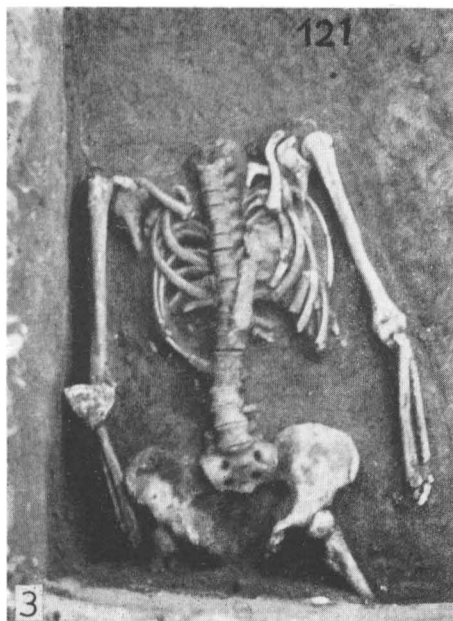
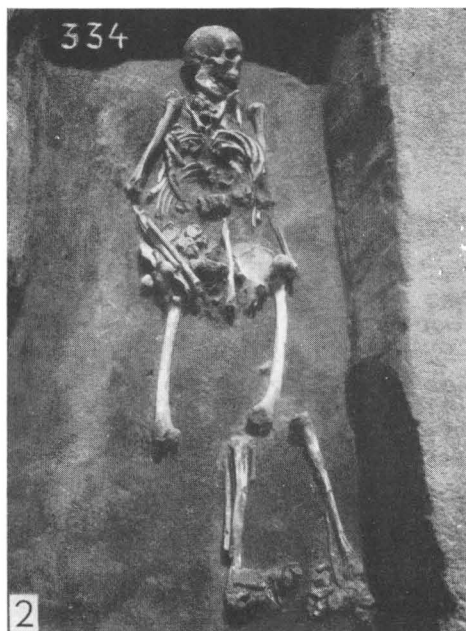

Tab. 15. 1—4: Rozrušené hroby. Zerstörte Gräber.

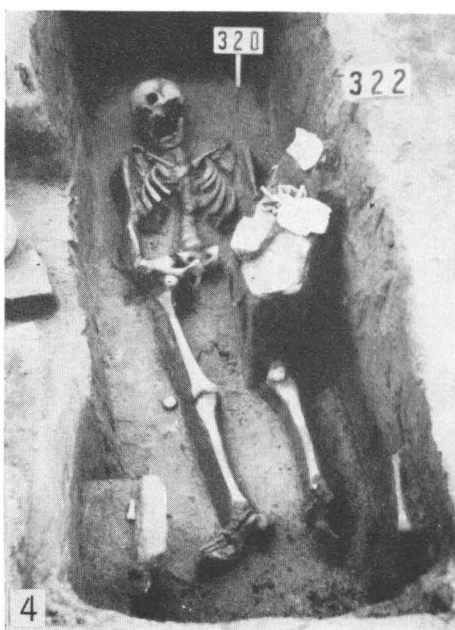
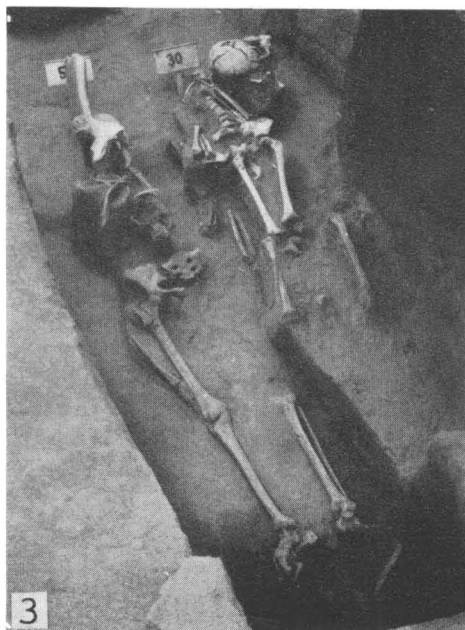
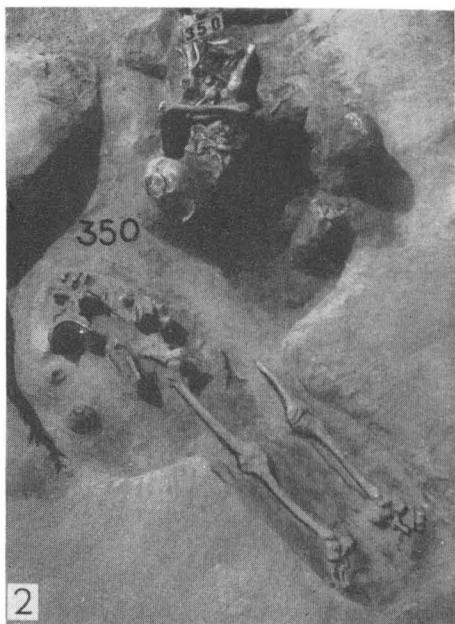

Tab. 16. 1–4: Rozrušené hroby. Zerstörte Gräber.

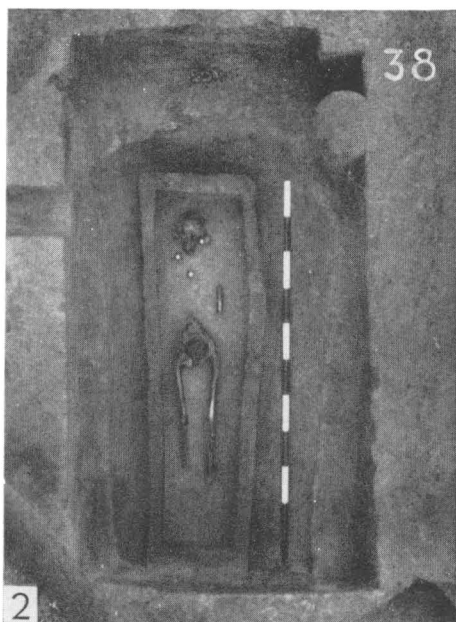
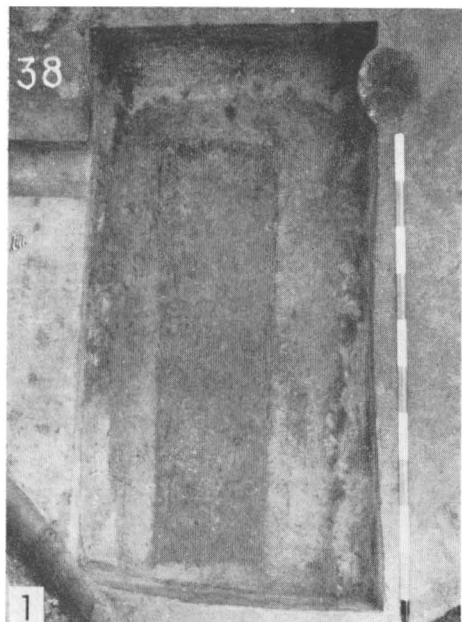

Tab. 17. 1–3: Hroby s rakvemi. Sarggräber; 4: Hrob s rakví podloženu kameny. Grab mit dem Sarg unterlegt durch Steinplatten.

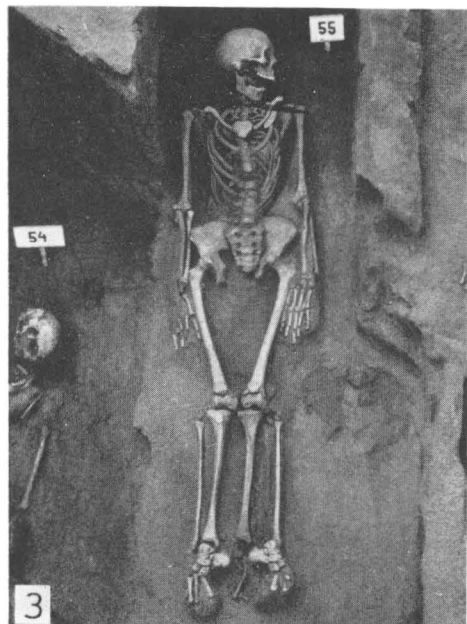
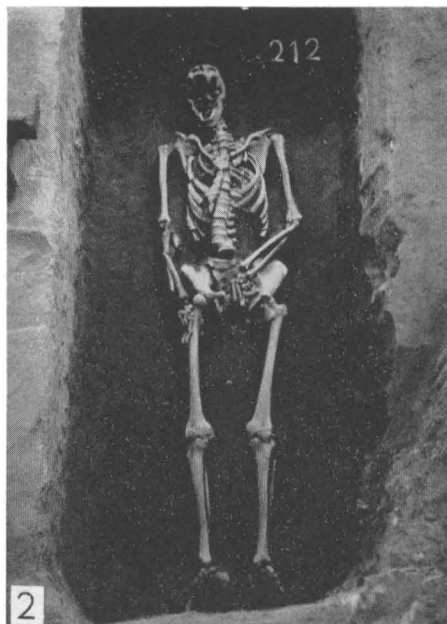
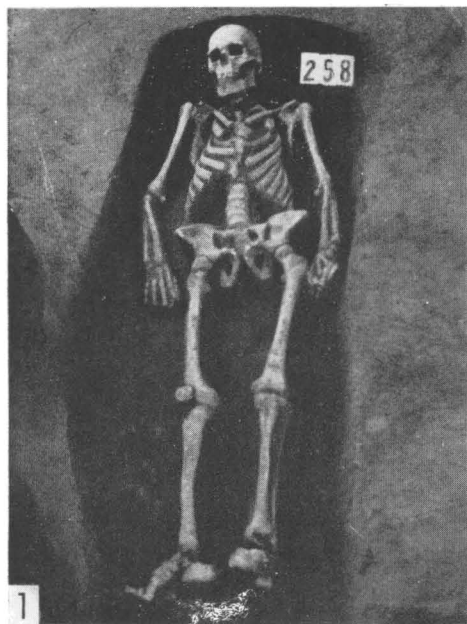

Tab. 18. 1—4: Poloha hlavy. Kopflage.

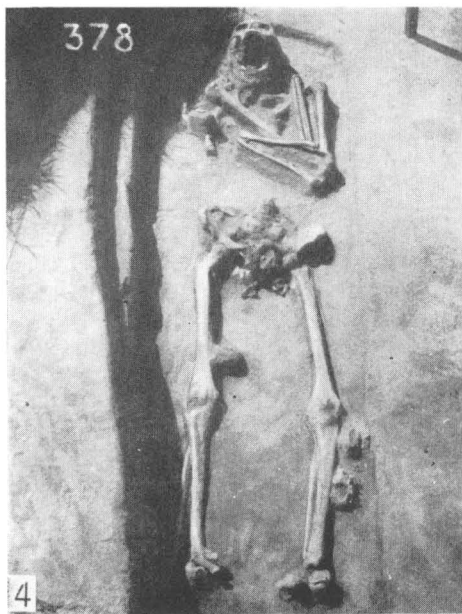
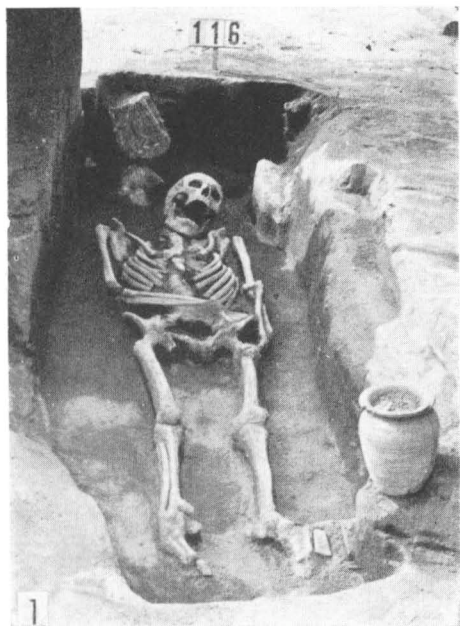

Tab. 19. 1—4: Poloha rukou. Armlage.

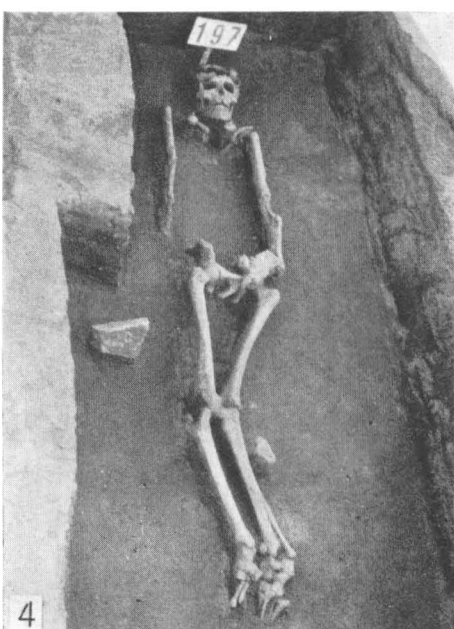
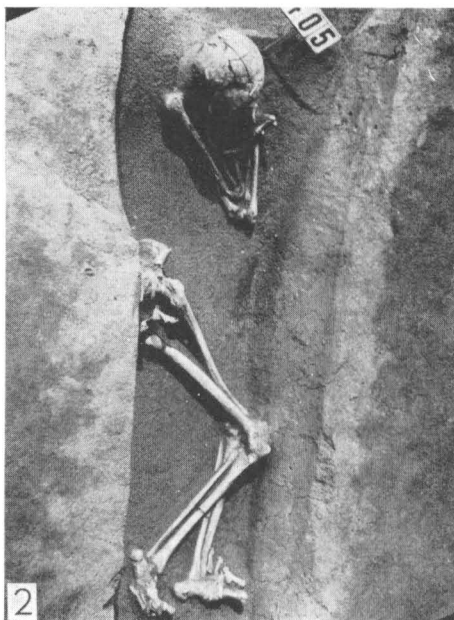

Tab. 20. 1–4: Nepravidelná poloha nohou. Unregelmässige Beinlage.

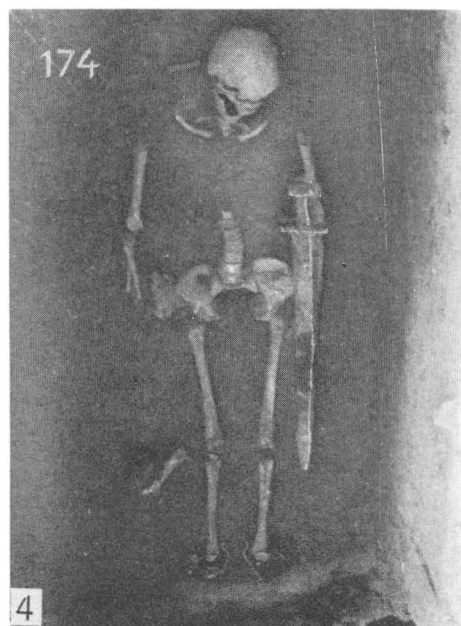
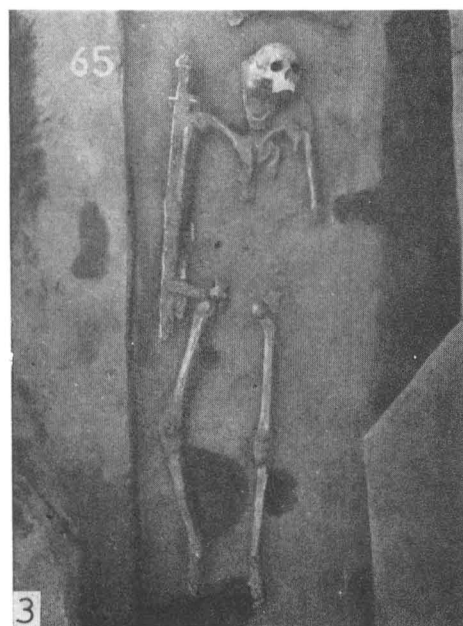
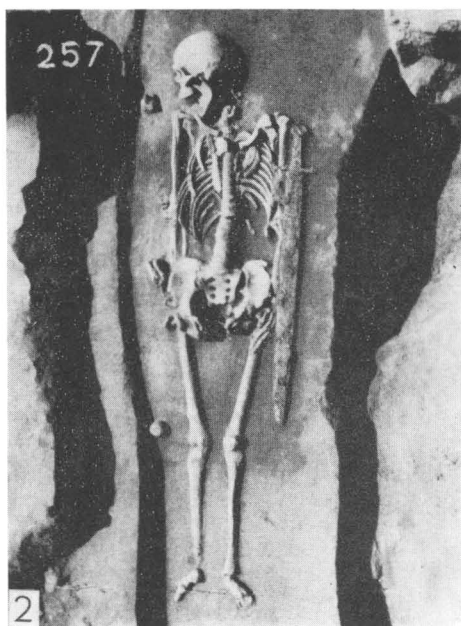
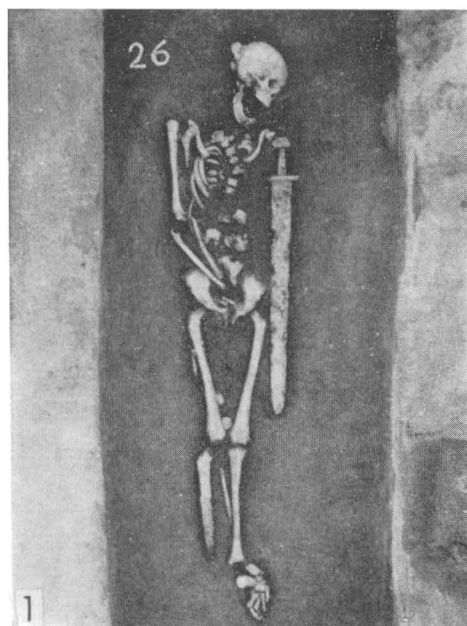

Tab. 21. 1–4: Hroby s meči. Gräber mit Schwertern.

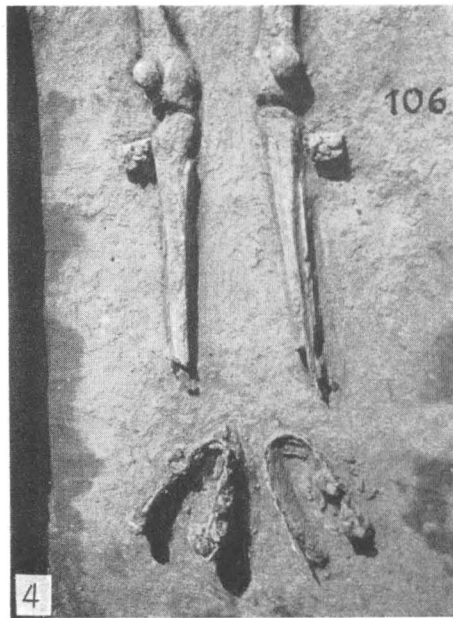
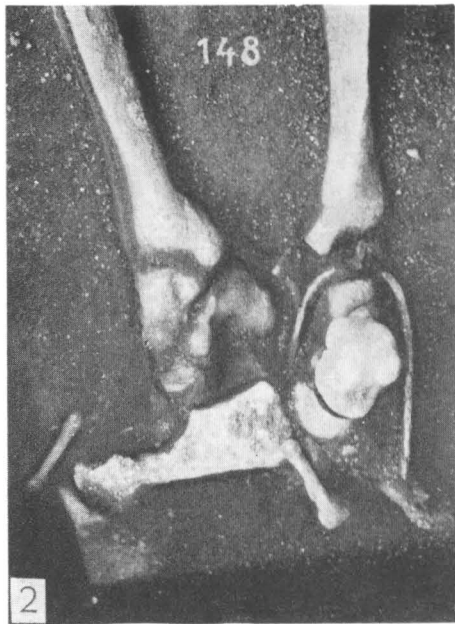

Tab. 22. 1—4: Hroby s ostruhami. Gräber mit Sporen.

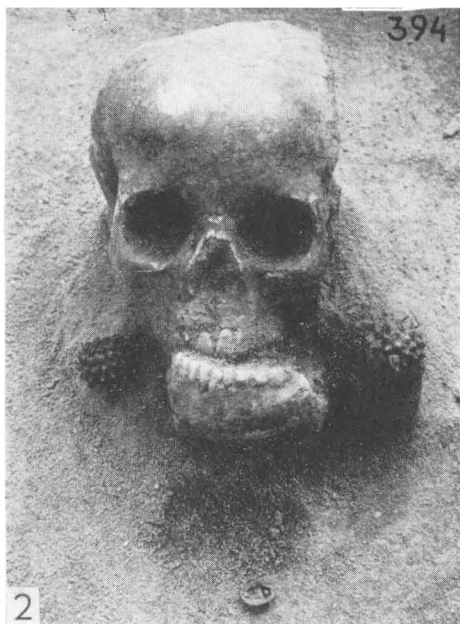

Tab. 23. 1–3: Umístění gombíků. Lage der Kugelknöpfe; 4: Umístění gombíků a náušnic. Lage der Kugelknöpfe u. der Ohringe.

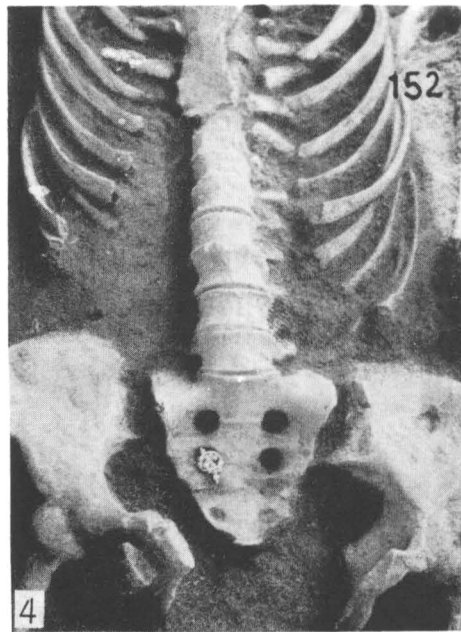
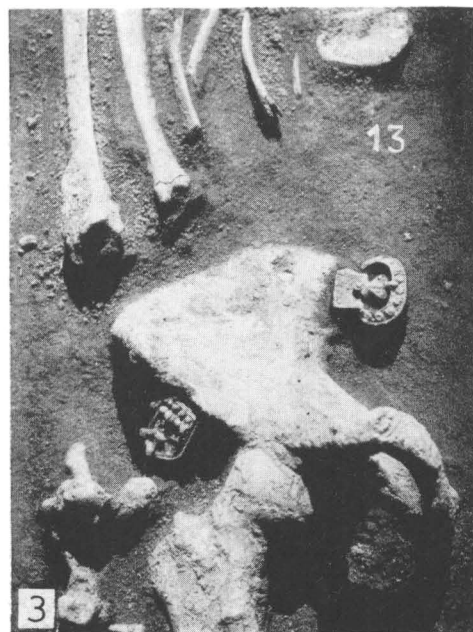
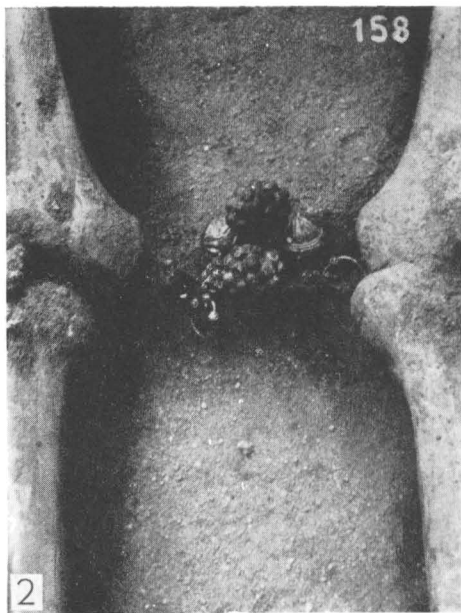

Tab. 24. 1: Detail kostry s řetězovým nákrčníkem. Skelettdetail mit dem Halskettenband; 2, 4 Nepravdivné umístění milodarů. Unregelmässige Lage der Beigaben. 3: Kostra s garniturou kování pásu. Skelett mit der Garnitur des Gürtelbeschlages.

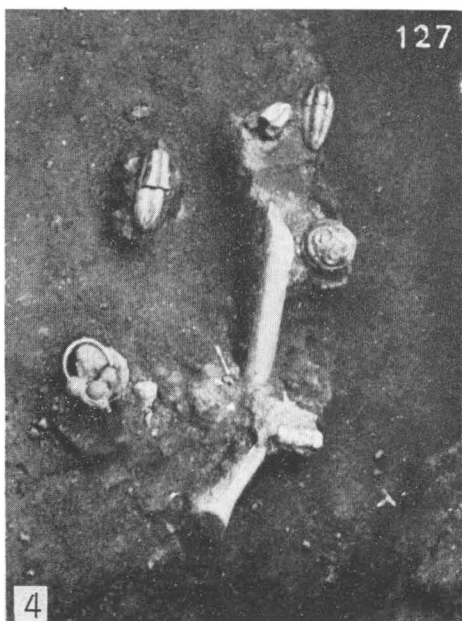
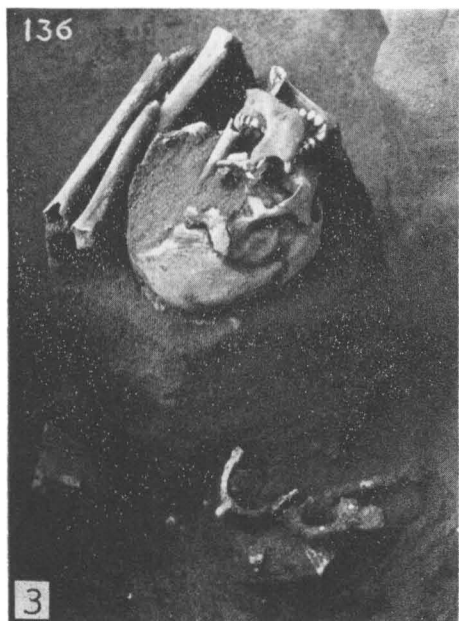
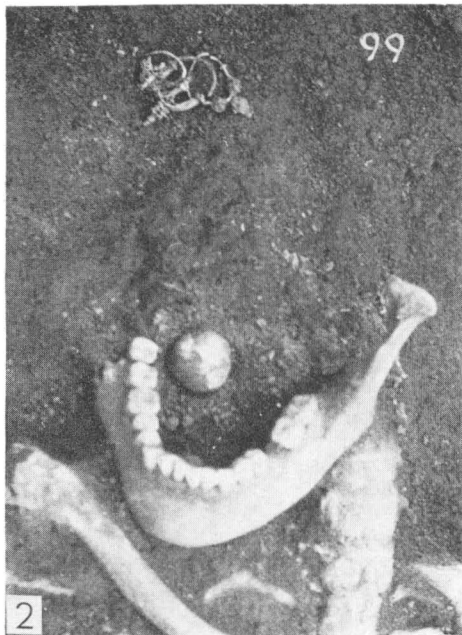

Tab. 25. 1, 2: Umístění gombíku v ústech. Lage des Knopfes im Mund; 3, 4: Milodary v rozrušených hrobech. Beigaben in den zerstörten Gräbern.

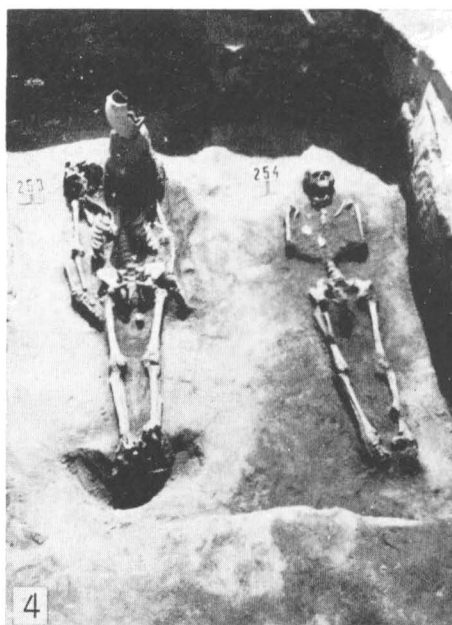
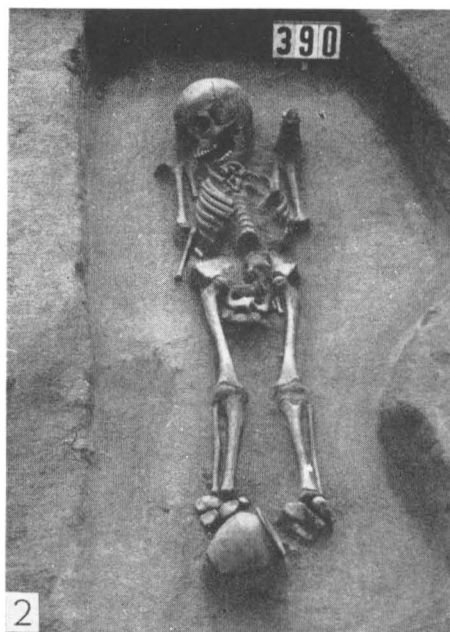
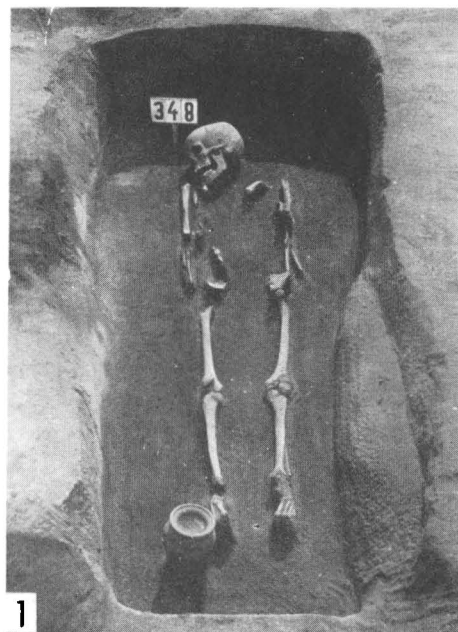

Tab. 26. 1—4: Umstěnění nádoby v hrobech. Lage des Gefäßes in den Gräbern.

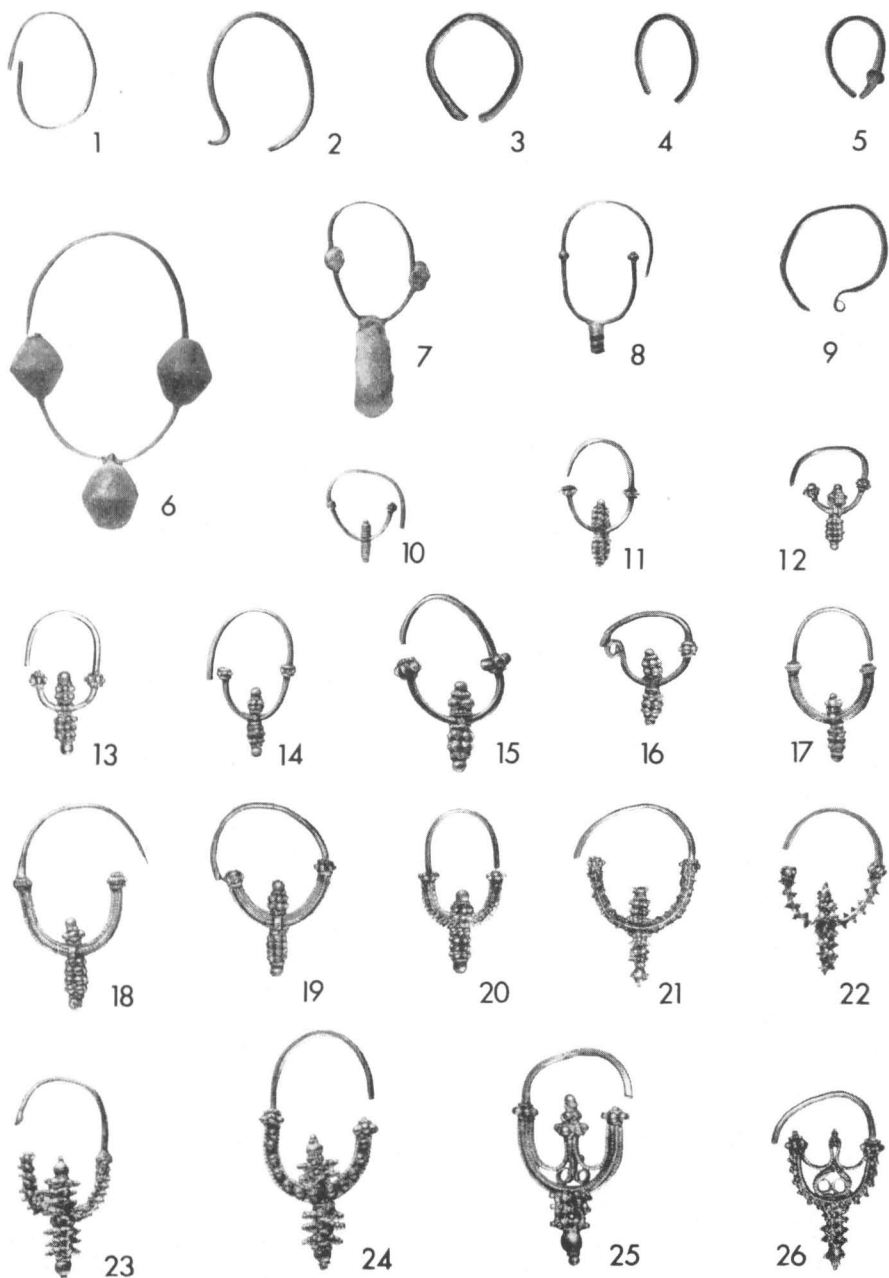

Tab. 27. 1 : H391-2; 2 : H8-1; 3 : H1-1; 4 : H1-2; 5 : H374-2; 6 : H398-1; 7 : H345-3; 8 : H1-3; 9 : H104-1; 10 : H330-2; 11 : H38-3; 12 : H96-1; 13 : H270-1; 14 : H344-1; 15 : H63-6; 16 : H82-1; 17 : H70-1; 18 : H63-3, 4; 19 : H97-1; 20 : H136-4; 21 : H262-3; 22 : H38-1; 23 : H178-1; 24 : H63-7; 25 : H99-3; 26 : H262-1. (1 : 1)



1



2



3



4



5



6



7



8



10



9

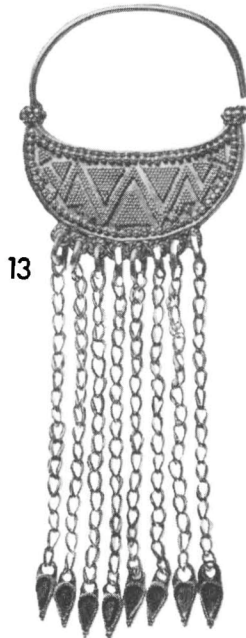

13

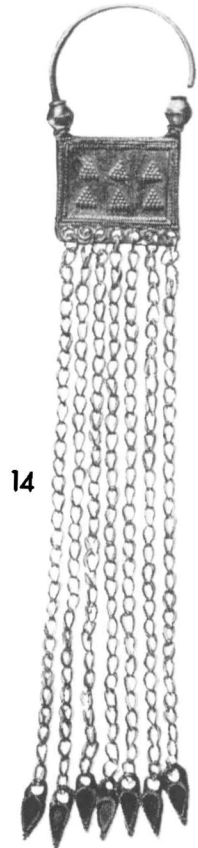

14



11



12

Tab. 28. 1: H135-3; 2: H135-9; 3: H135-5; 4: H313-2; 5, 6: H256-1, 2; 7: H158-2; 8: H197-2; 9: H152-2; 10: H256-3; 11: H63-9; 12: H67-3; 13: H43-2; 14: H158-8. (1: 1)



1b



1a



1c



2b



2a



2c



3b



3a



3c



4b



4a



4c

Tab. 29. 1a, b, c: H360-1; 2a, b, c: H9-1; 3a, b, c: H43-1; 4a, b, c: H135-2. (1 : 1)



1b



1a



1c



2b



2a



2c



3b



3a

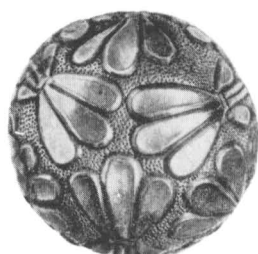

3c

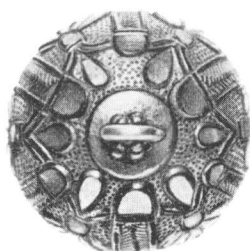

4b

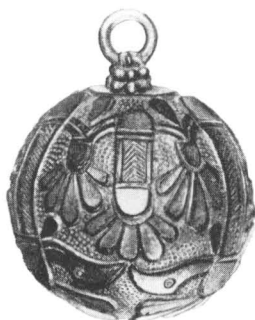

4a

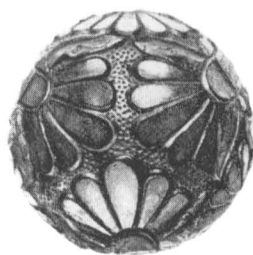

4c

Tab. 30. 1a, b, c: H127-1; 2a, b, c: H197-4; 3a, b, c: H336-1; 4a, b, c: H256-9. (1:1)



1b



2b



3b



4b



1a



2a



3a



4a



1c



2c



3c



4c



5b



5a



5c



6



7b



7a



7c

Tab. 31. 1a, b, c: H225-16; 2a, b, c: H205-5; 3a, b, c: H329-1; 4a, b, c: H230-1; 5a, b, c: H342-6; 6: H128-1; 7a, b, c: H158-4. (1:1)



1b

1a

1c

2



3b

3a

3c



4b

4a

4c

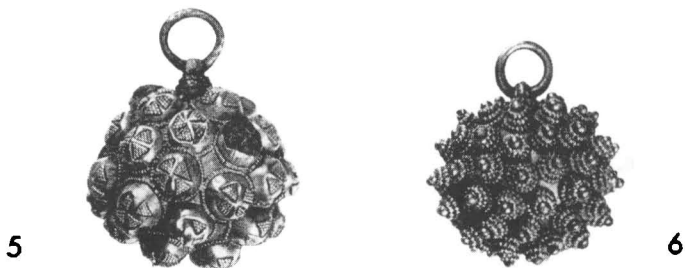

5

6

Tab. 32. 1a, b, c: H38-6; 2: H38-8; 3a, b, c: H136-1; 4a, b, c: H205-1; 5: H158-6; 6: H394-1. (1: 1)

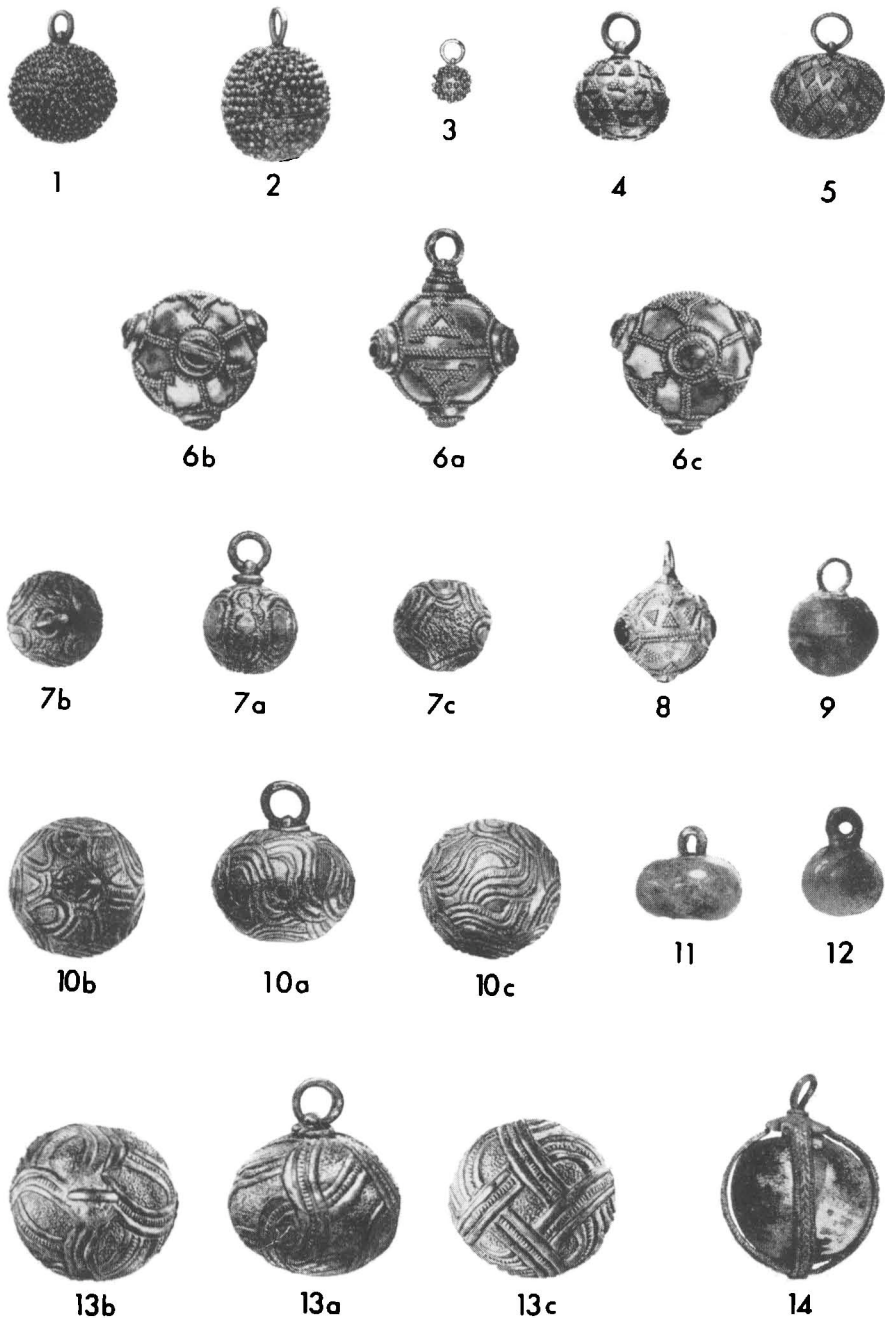

Tab. 33. 1, 2: H205-3; 3: H242-3; 4: H17-1; 5: H269-1; 6a, b, c: H159-1; 7a, b, c: H141-3; 8: H136-3; 9: H351-1, 2; 10a, b, c: H141-1; 11: H29-2; 12: H69-2; 13a, b, c: H99-7; 14: H230-3. (1: 1)

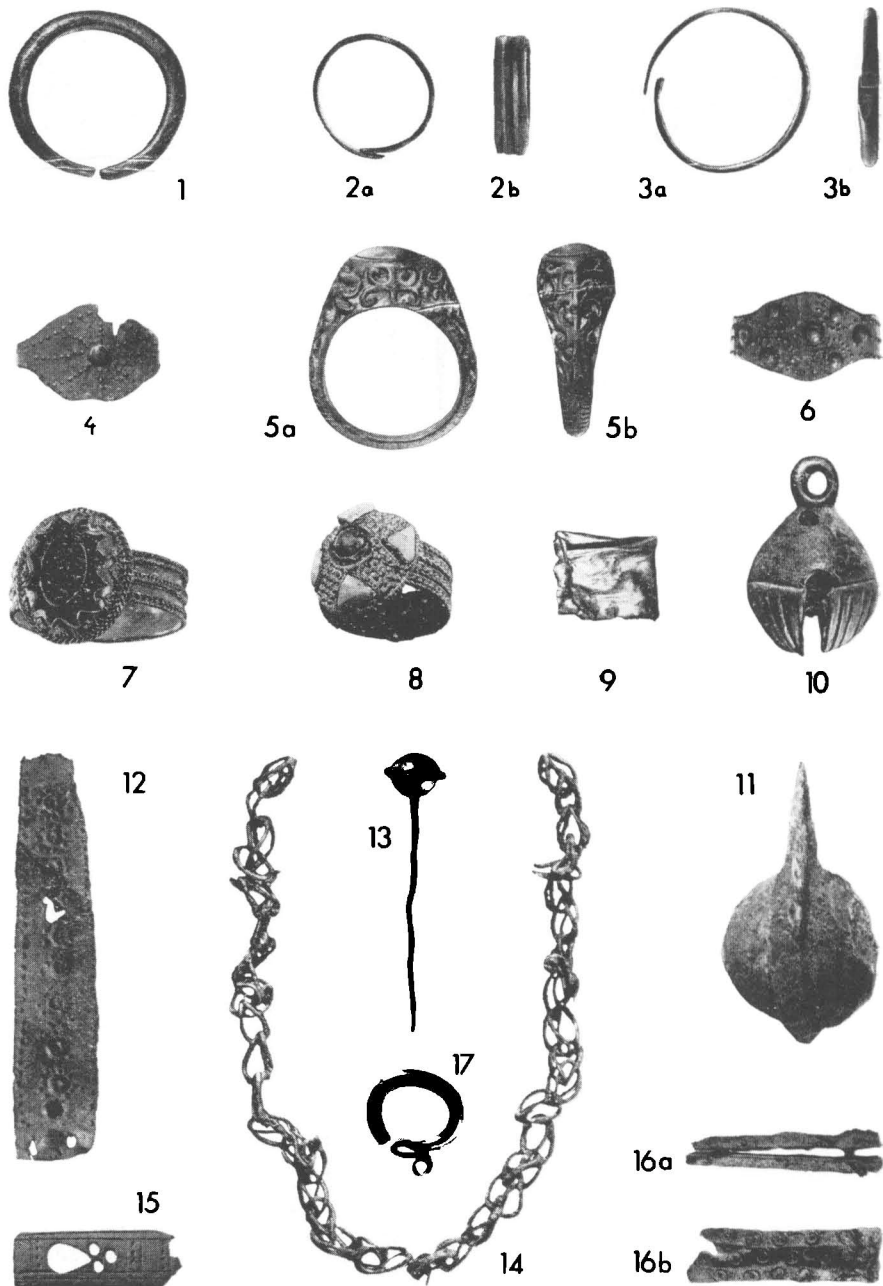

Tab. 34. 1 : H45-1; 2a, b : H131-5; 3a, b : H116-2; 4 : H342-9; 5a, 5b : H158-1
 6 : H342-8; 7 : H43-10; 8 : H242-2; 9 : H224-1; 10 : H113-2, 11 : H98-1
 12 : H152-1; 13 : H131-1; 14 : H1-6; 15 : H360-2; 16a, b : H174-15; 17 : H75-
 2. (1 : 1)



Tab. 35. 1 : H1-5; 2 : H394-4; 3 : H104-5; 4 : H330-1; 5 : H127-5; 6 : H368-1; 7 : H381-1; 8 : H270-8; 9 : H69-1; 10, 11 : H127-3, 4; 12 : H374-1. (1 : 1)



Tab. 36. 1: H65-1; 2: H174-1; 3: H257-1; 4: H26-1. (1:6)

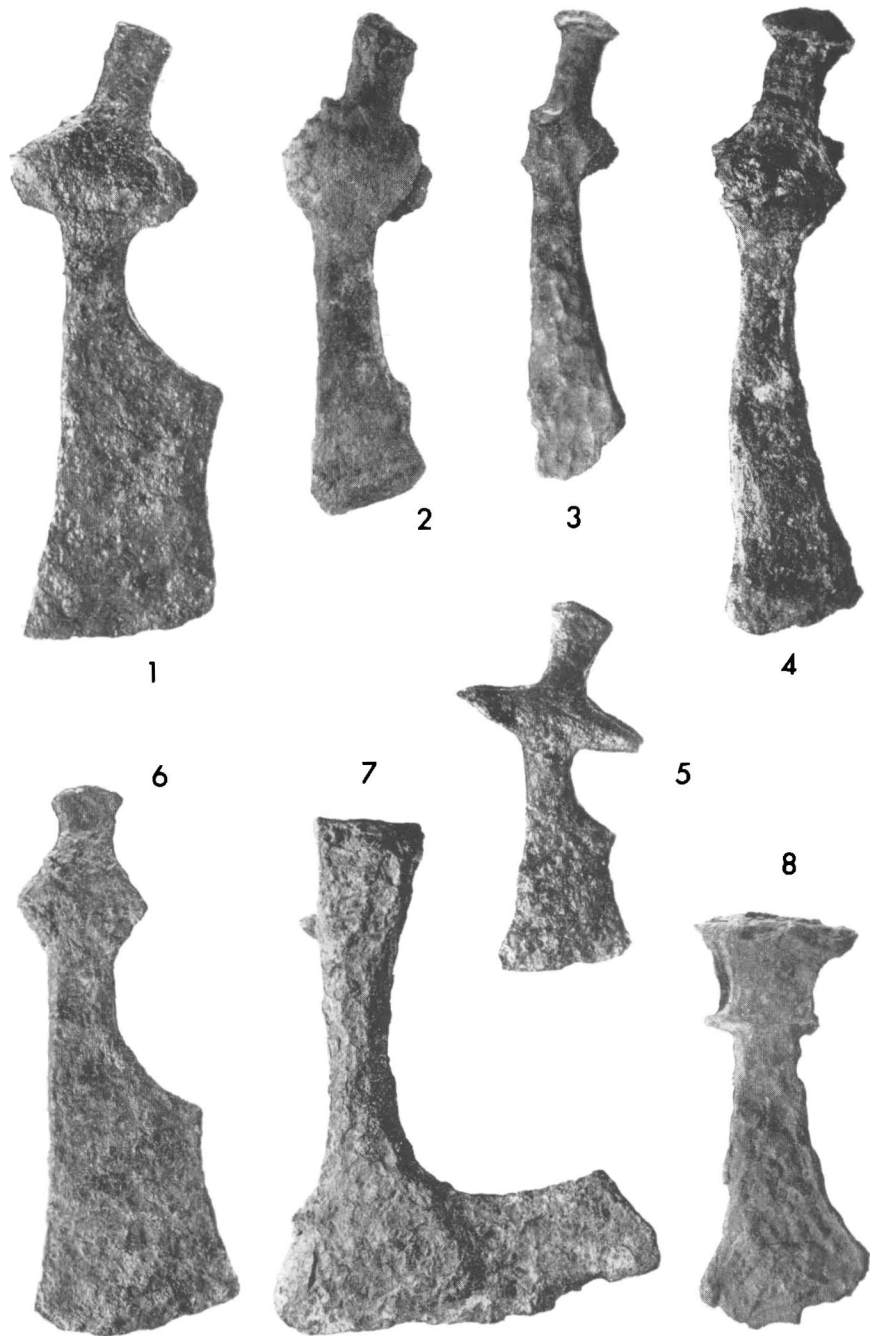

Tab. 37. 1 : H174-21; 2 : H147-4; 3 : H341-2; 4 : H246-11; 5 : H221-2; 6 : H148-6;
7 : H154-5; 8 : H375-3. (1 : 2)

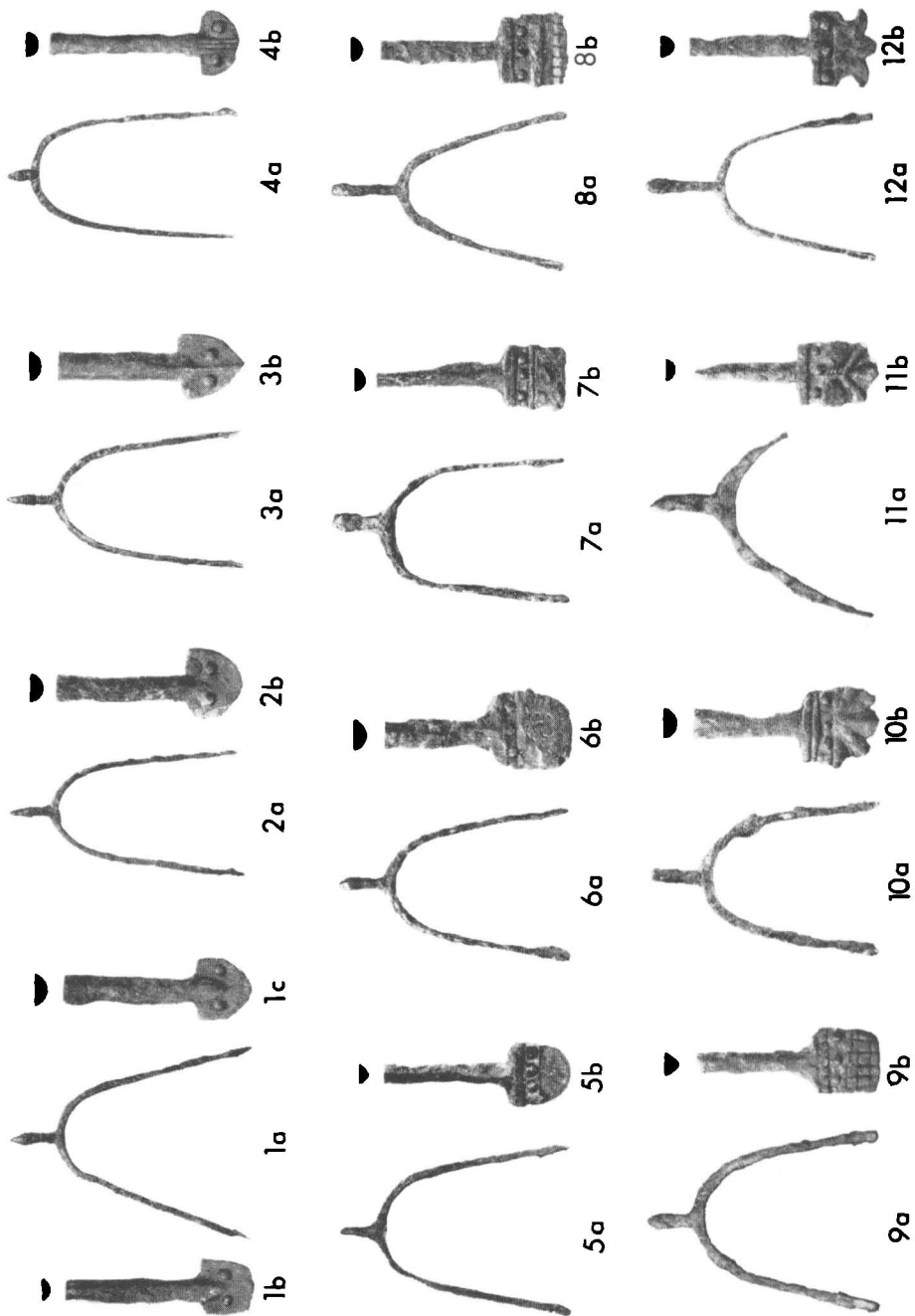

Tab. 38. 1a, b, c: H89-1; 2a, b: H154-6; 3a, b: H102-1, 2; 4a, b: H148-3, 4; 5a, b: H47-1a, b; 6a, b: H329-3; 7a, b: H375-5; 8a, b: H24-4, 5; 9a, b: H280-2, 3; 10a, b: H138-1, 2; 11a, b: H244-1, 2; 12a, b: H338-2, 3.

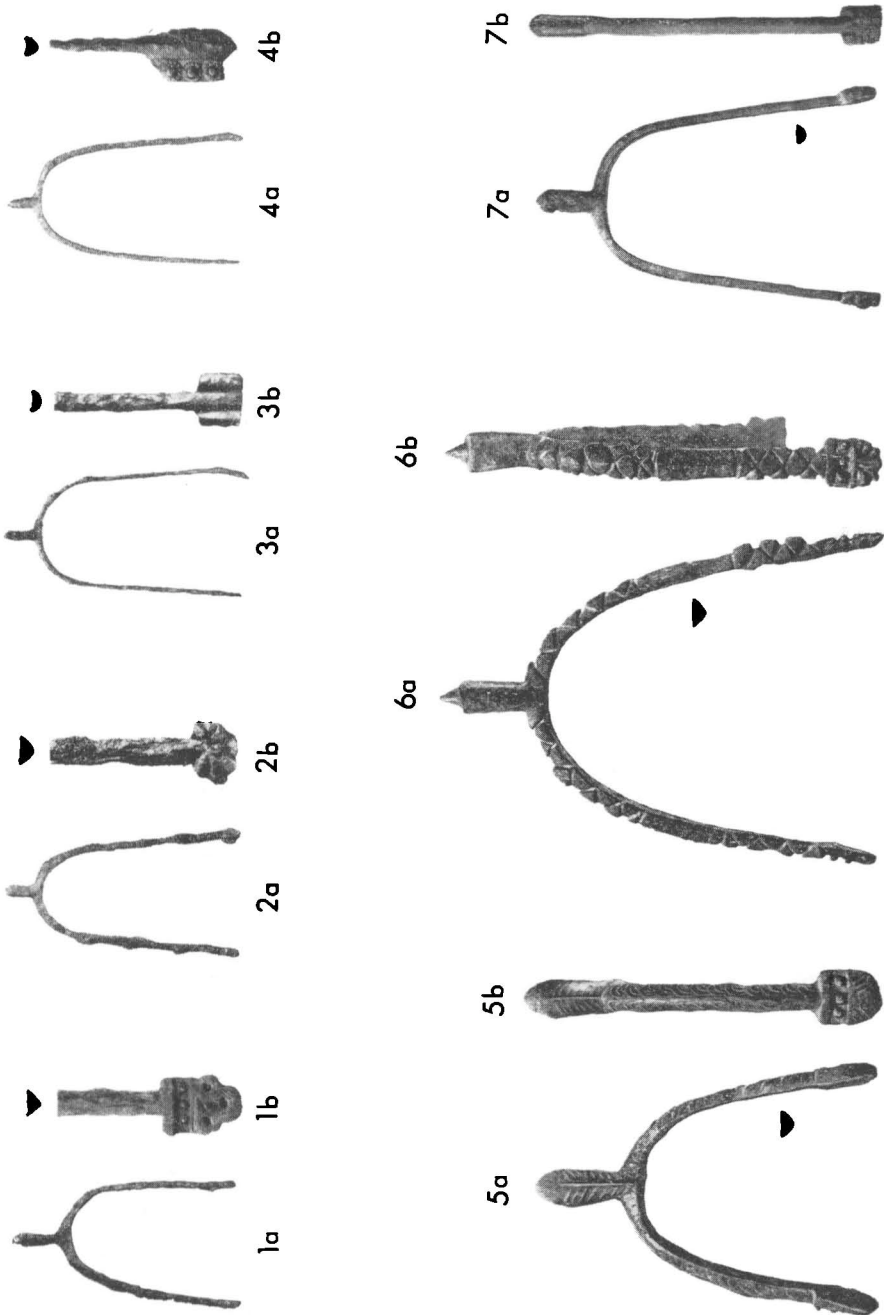

Tab. 39. 1a, b: H156-3; 2a, b: H169-2, 3; 3a, b: H174, 11, 12; 4a, b: H296-3; 5a, b: H225-1, 2; 6a, b: H277-1, 2; 7a, b: H230-6, 7.

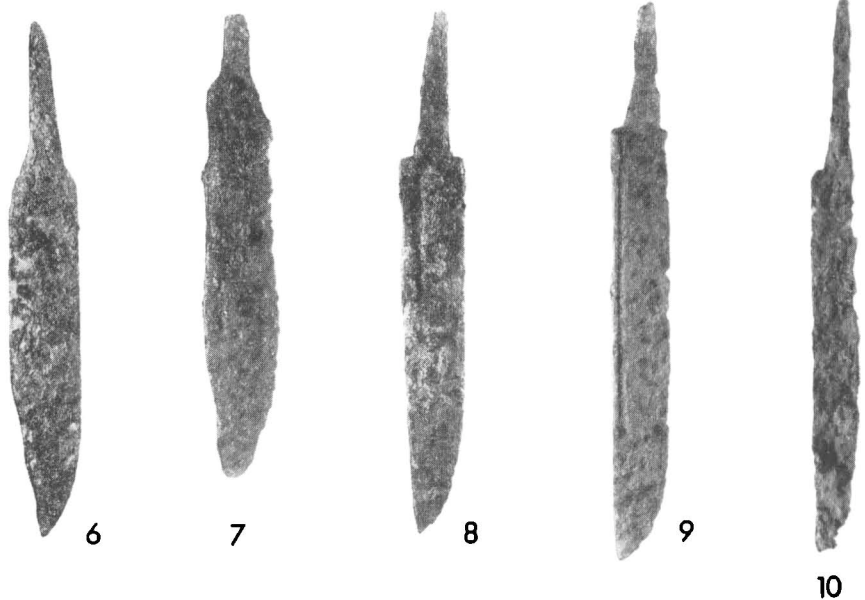
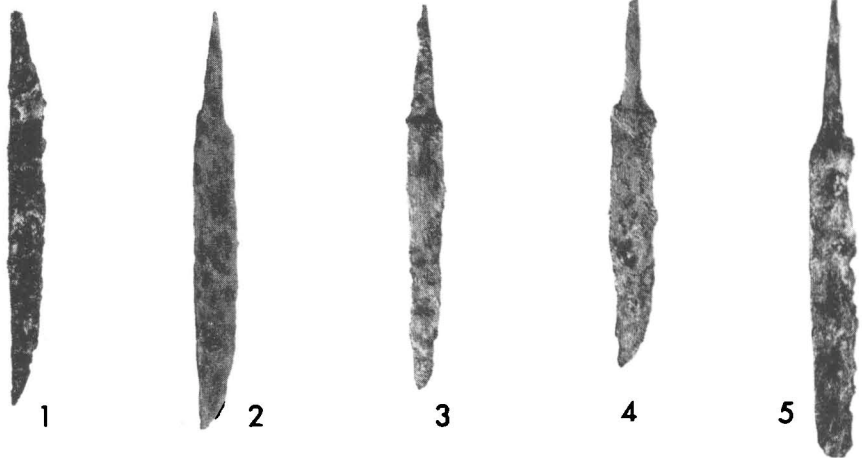

Tab. 40. 1 : H98-3; 2 : H321-1; 3 : H239-3; 4 : H82-3; 5 : H7-1; 6 : H110-1; 7 : H77-1; 8 : H83-1; 9 : H148-1; 10 : H357-1; 11 : H232-1; 12 : H12-1. (1 : 2)

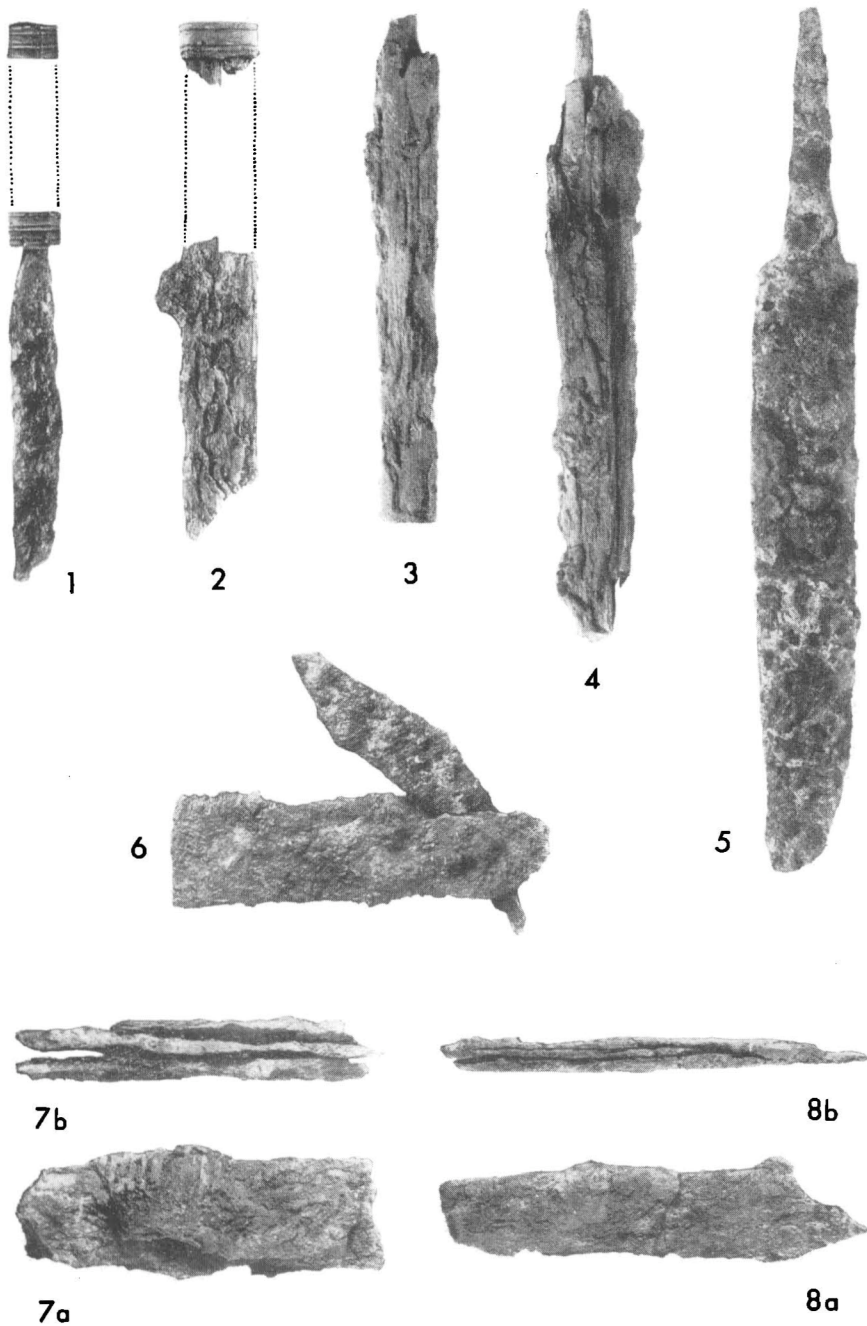

Tab. 41. 1: H50-1, 2, 4; 2: H79-1; 3: H169-1; 4: H185-1, 2; 5: H174-3; 6: H65-3a, b; 7a, b: H174-4; 8a, b: H174-5. (1 : 2)

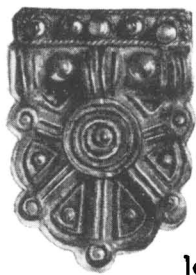

1a



1b

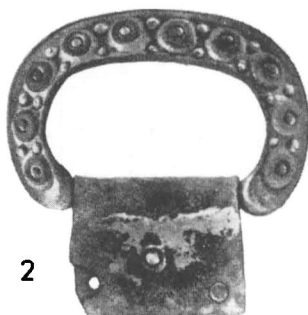

2



4

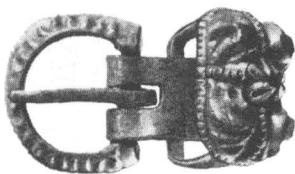

5



3



6



7



8



9



10

11

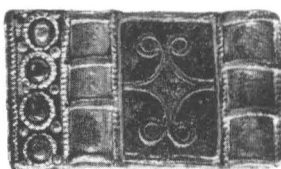

12



13

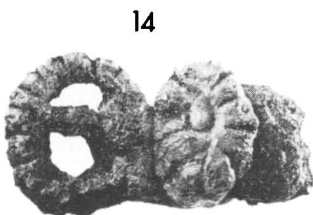

14



15

Tab. 42. 1a, b: H13-3a, b; 2: H13-1; 3: H13-2a, b; 4: H193-3; 5: H193-2a, b; 6: H225-5, 8; 7: H225-3, 6; 8: H225-4, 7; 9: H280-6, 7; 10, 11: H230-8, 9, 10, 11; 12: H253-1; 13, 14: H277-3, 6, 7-8; 15: H24-1, 3. (1: 1)



1



2



5



3

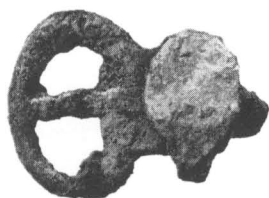

4



6

7



8



9

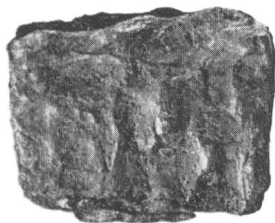

10

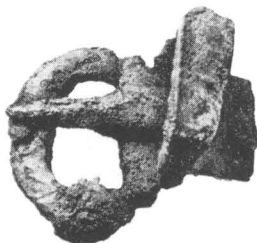

11

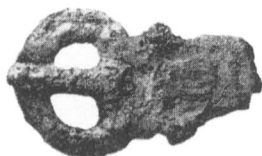

12



13



Tab. 43. 1: H269-5; 2: H269-3; 3: H370-5; 4: H370-1; 5: H329-7; 6: H329-6; 7: H ?; 8: H257-3; 9: H377-3; 10: H138-3; 11: H163-4, 5, 6; 12: H327-2; 13: H325-3. (1: 1)

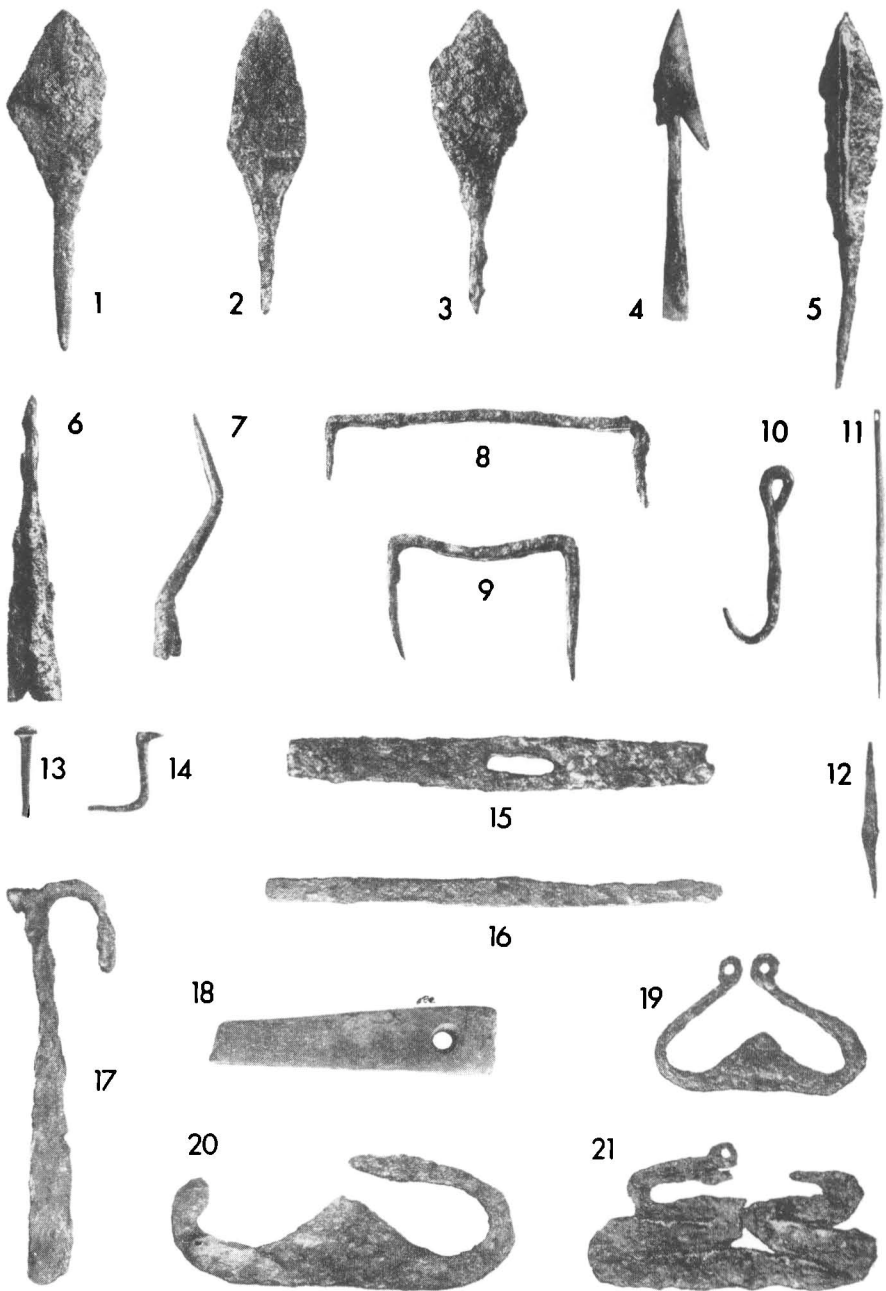

Tab. 44. 1: H275-1; 2, 3: H20-1, 2; 4: H26-4; 5: H221-3; 6: H246-8; 7: H15-1; 8: H246-9; 9: H261-10; 10: H332-1; 11: H99-9; 12: H97-2; 13: H73-1; 14: H361-2; 15: H174-2; 16: H94-2; 17: H174-10; 18: H327-1; 19: H161-5; 20: H280-9; 21: H174-6. (1: 2)



1



2



3



4



5



6

Tab. 45. 1 : H390-1; 2 : H380-2; 3 : H348-2; 4 : H404-1; 5 : H400-1; 6 : H127-8. ($\frac{1}{3}$)



1



2



3

4



5



Tab. 46. 1 : H42-1; 2 : H78-1; 3 : H253-4; 4 : H375-11; 5 : H388-1. (1/3)



1



2

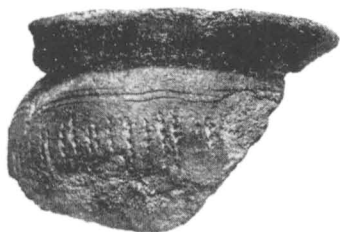

3



4

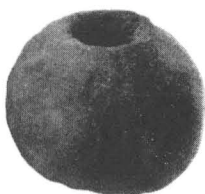

5

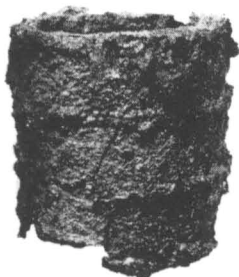

6



7

Tab. 47. 1: H116-6; 2: H343-1; 3: H84-1; 4: H157; 5: H374-3; 6: H225-15; 7: H374-5. (1-3, 6, 7 = 1:3; 4, 5 = 1:1)

OBSAH — INHALT

Úvod	5
K metodě a dokumentaci archeologického terénního výzkumu na Pohansku	7
K metodě a systému souboru archeologických pramenů	10
Einleitung	13
Zur Methode und Dokumentation der archäologischen Terraingrabung auf Pohansko	16
Zur Methode und zum System des archäologischen Quellen-Kompodiums	20
Archeologické prameny z pohřebiště	25
Archäologische Quellen vom Gräberfeld	25
Vysvětlivky grafických značek. Zeichenerklärungen	26
Zkratky. Abkürzungen	26
Hrob 1 až 407 (obr. 1 až 407). Grab 1 bis 407 (Abb. 1 bis 407)	27
Tabulky A, B, C, D — Tafeln A, B, C, D	218
Tabulky 1—47. Tafeln 1—47	225
Plán pohřebiště u kostela. Plan des Gräberfeldes bei der Kirche	272
Umístění hrobů ve čtvercích — Lokation der Gräber in Quadraten	

FRANTIŠEK KALOUSEK • BŘECLAV — POHANSKO I

Velkomoravské pohřebiště u kostela
Grossmährisches Gräberfeld bei der Kirche

Vydala Universita J. E. Purkyně — filosofická
fakulta

Spisy filosofické fakulty č. 169

Vedoucí redaktor: Jaroslav Burian

Tajemník redakce: František Březina

Redakční rada: J. Česka, F. Hejl, J. Hrabák,
D. Jeřábek, R. Jeřábek, V. Jůva, F. Kalousek,
J. Kudrna, A. Kutal, A. Lamprecht, J. Ludví-
kovský, J. Macháček, R. Mrázek, O. Novák,
K. Palas, J. Racek, L. Tošenovský, L. Zatočil,
A. Závodský

K tisku doporučili: prof. PhDr. Vilém Hrubý
a doc. PhDr. Bořivoj Dostál

Obálka, vazba a technická redakce:
Pravoslav Hauser

Kresby a grafická úprava: Augustin Šik
Fotografie: Stanislav Ševčík

Z nové sazby písmem kolektiv
vytiskla Grafia, n. p.,
provoz 02 Brno, Běhounská ulice
Tematická skupina a podskupina 02/58
AA 25,40, VA 25,74

Náklad 1250 výtisků
Cena vázaného výtisku Kčs 42,—

55—954—71

