

TEMA 7

(Jazykový seminář I, podzim 2016)

1) EXERCICIS DE REPÀS



Omple els espais buits amb la forma del verb **estar** o **saber** corresponent:

- La Maria **està** desesperada perquè el Miquel no l'estima.
- El Roger **sab** que el Miquel i la Rosa **són** enamorats.
- El Jordi i l'Anna no **saben** si la Maria és soltera o casada.
- Nosaltres no **sabem** si l'Antoni **està** enfadat.
- No **sab** què em passa, **estic** trist i cansat.
- Tu **saps** si el Joan té germans?
- Jo no **sab** per què tu i la Rosa **esteu** tan contents.
- Els nostres nebots **són** separats i ningú no **sab** per què.
- Tu també **saps** embarassada? **Saps** si és nen o és nena?



Tria el pronom adequat:

| | | | |
|--------------------------|--|------------------------------------|------------------------------------|
| Visc a Ciutat Vella. | jo <input checked="" type="checkbox"/> | tu <input type="checkbox"/> | ell <input type="checkbox"/> |
| Es diuen Garcia Vilà. | ell <input type="checkbox"/> | vosaltres <input type="checkbox"/> | ells <input type="checkbox"/> |
| Em diuen Pep. | jo <input type="checkbox"/> | ells <input type="checkbox"/> | vosaltres <input type="checkbox"/> |
| No et van avisar. | tu <input type="checkbox"/> | nosaltres <input type="checkbox"/> | ells <input type="checkbox"/> |
| Ens té por. | ell <input type="checkbox"/> | nosaltres <input type="checkbox"/> | vosaltres <input type="checkbox"/> |
| Em dius que sí? | jo <input type="checkbox"/> | tu <input type="checkbox"/> | ell <input type="checkbox"/> |
| Us saben escoltar. | nosaltres <input type="checkbox"/> | vosaltres <input type="checkbox"/> | ells <input type="checkbox"/> |
| Ens feu canviar de lloc. | tu <input type="checkbox"/> | vosaltres <input type="checkbox"/> | ells <input type="checkbox"/> |



Omple els espais buits amb **hi ha** o **n'hi ha** segons convingui:

- Davant de la porta **hi ha** un mirall i darrere **n'hi ha** un altre.
- A l'esquerra **hi ha** la cuina i a la dreta **hi ha** el menjador.
- En aquesta casa abans no hi havia ascensor però ara ja **hi ha**.
- Al pis no **hi ha** calefacció però **hi ha** una bona llar de foc.
- Aquesta casa té poca llum perquè **hi ha** poques finestres.
- Al matí **hi ha** sol però a la tarda no **hi ha**.
- A casa, al migdia no **hi ha** ningú però a la tarda **hi ha** la meva mare.

A3 *Escriu el plural de les següents paraules, expressades en singular:*

| | |
|------------------|--------------|
| jersei — jerseis | escombra — |
| banc — | suc — |
| sabó — | coixí — |
| cabra — | termòmetre — |
| foc — | xampany — |
| pis — | pilota — |
| llit — | gas — |
| tigre — | abric — |
| patinet — | tassa — |
| roda | be — |
| cançó — | lleó — |
| mestra — | carrer — |
| terra — | arbre — |
| camió — | escopeta — |
| sorra — | ocell — |
| pesseta — | sabata — |
| garatge — | sopa — |
| balcó — | rellotge — |
| plat — | forquilla — |
| dibuix — | paper — |
| galeta — | camí — |
| plàtan — | avió — |
| guix — | número — |

A4 *Escriu el singular d'aquestes paraules:*

| | |
|--------------|-------------|
| homes — home | cadires — |
| muntanyes — | eines — |
| estrelles — | pobles — |
| bates — | faldilles — |
| contes — | cotxes — |
| papallones — | tovallols — |
| pares — | cordes — |
| bufandes — | culleres — |
| prestatges — | arbres — |
| patates — | capses — |
| fletxes — | trompetes — |
| trampes — | |

2) SITUACIONALS (CONTINUACIÓ)

6. On són les claus?

Avui el Rafel es lleva molt tard. Es vesteix corrents i quan és a punt de sortir s'adona que les claus no són al pany com de costum. Nerviós, les busca **per tot arreu**: **sobre** la taula, als prestatges, **entre** els coixins, **dintre** els calaixos i a l'armari, **darrere** l'ordinador, **al costat** del televisor, **sota** els diaris, **dins** la bossa... No les troba **enlloc**. "On són les claus de casa?" Molt desesperat, ja no sap què fer. Truquen a la porta: és el carter. El Rafel quan obre s'adona que les claus són al pany de fora. De tan content, fa un petó al carter.

1  Observa el dibuix i escriu els noms que falten a cada espai.

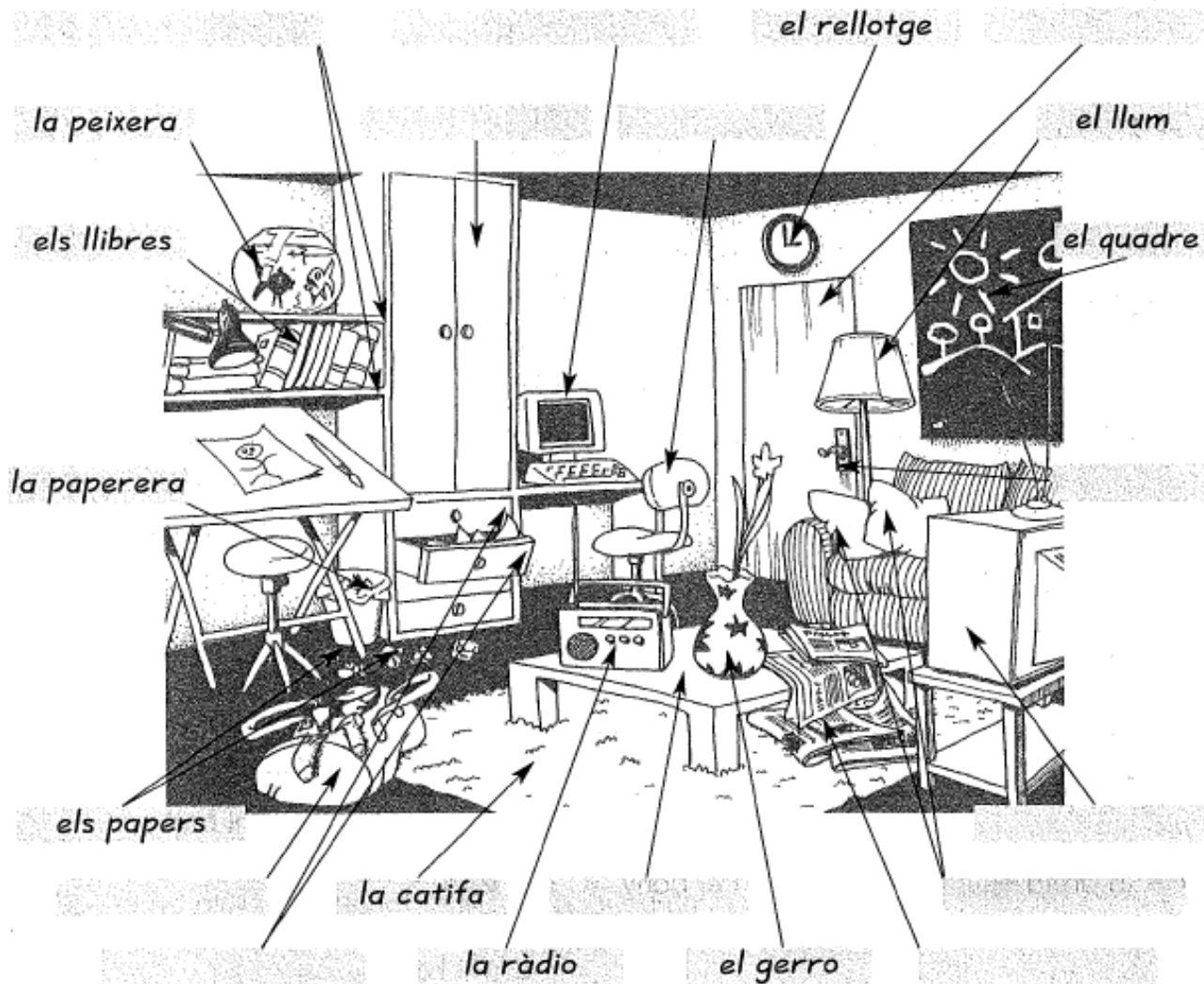

Observa el dibuix de l'exercici 1 i respon les preguntes següents:

- On és el gerro?
- On és la paperera?
- On és la peixera?
- On és el llum?
- On és la cadira?
- On és el rellotge?
- On són els diaris?
- On són els llibres?
- On són els peixos?

El gerro és sobre la taula.

Completa les frases canviant la paraula en negreta per una que vulgui dir el contrari:

- El gerro és **sobre** la taula. El gerro és **sota** la taula.
- En Rafel busca les claus **pertot arreu** però no les troba.
- Les claus no són ni **davant** ni **darrere** l'ordinador.
- L'ordinador és **damunt** la taula però la paperera és **dintre**.
- El Rafel deixa les claus al pany de **dins**, però avui eren al pany de **dintre**.
- Al prestatge de **sota** hi ha llibres i al de **davant** hi ha la peixera.
- Hi ha papers **dintre** la paperera, però també n'hi ha **dintre**.

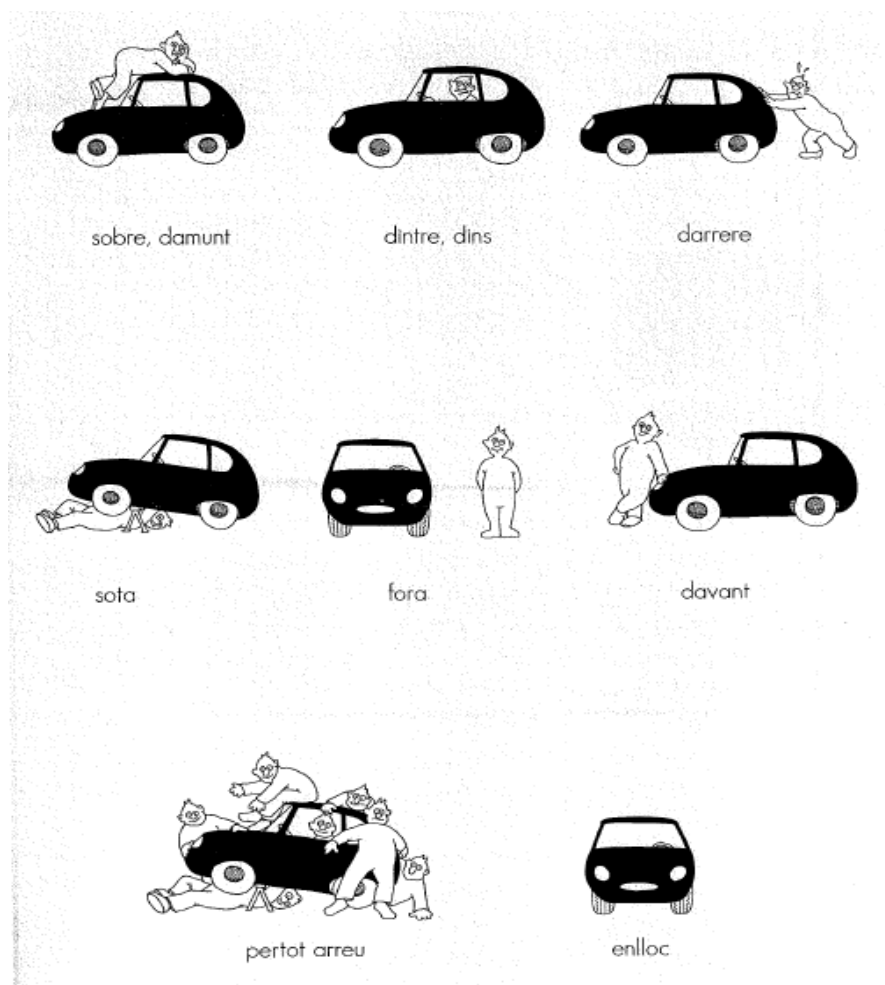

3) PRONOMS (CONTINUACIÓ)

Ús del pronom en

El pronom **en** es fa servir per substituir un substantiu indeterminat.

| | |
|--|--|
| Substantiu sense cap determinant | No n'hi ha = No hi ha safareig /... |
| Substantiu precedit d'un número | N'hi ha set = Hi ha set habitacions /... |
| Substantiu precedit d'un quantificador (cap, molt...) | No en té cap = No té cap terrassa /... |

El pronom **en** només substitueix el substantiu, però no, el número ni el quantificador.
El pronom **en** (i la seva forma **n'** davant de vocal o **h**) no té res a veure amb la partícula negativa **no**.
La partícula negativa **no** no s'apostrofa mai.

Sí, **n'hi ha dues** = Hi ha **dues terrasses** /...

No hi ha terrasses.

~~N'hi ha terrasses.~~

Ús del pronom ho

El pronom **ho** es fa servir per substituir un adjectiu que fa d'atribut dels verbs **ser** i **estar**.

És tranquil el barri? Sí, sí que **ho és**.

Està ben distribuït el pis? Sí, sí que **ho està**.

Ús i posició del pronom hi com a expressió de lloc

El pronom **hi** substitueix una expressió de lloc dita anteriorment.

La Pepita viu **al tercer pis**. = La Pepita **hi** viu.

Si l'expressió de lloc apareix darrere el verb, no s'hi ha de posar el pronom.

~~La Pepita hi viu al tercer pis.~~

Però si l'expressió de lloc va al davant de tot de la frase, s'ha de posar el pronom **hi** amb una coma opcional entre l'expressió de lloc i el pronom.

Al tercer pis(,) **hi** viu la Pepita.

En la forma verbal **hi ha**, el pronom **hi** forma part del verb i no es pot treure (n'és inseparable), encara que hi hagi l'expressió de lloc a la mateixa frase en qualsevol posició.

Hi ha un lavabo al costat de l'habitació. = **Al costat de l'habitació hi ha el lavabo.**

Pronom HI (complement circumstancial de lloc)

La clau és sota el diari? No, no és sota el diari. = No, no hi és.

Els llumins són dins el calaix? Sí, són dins el calaix. = Sí, hi són.

- On és el comandament?
- Potser és sota el diari?
- No, no hi és.
- I damunt la taula?
- Tampoc hi és.
- Al prestatge, potser?
- Noooooo! Si el tens tu, a la teva falda!
- Jo? És veritat!
- I tant! Sempre hem de veure el programa que tu vols!

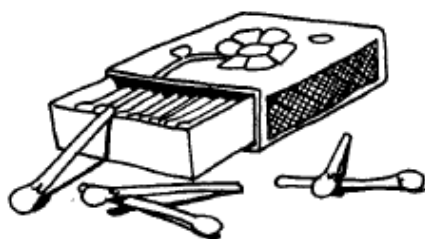

- Saps on són els llumins?
- Dins el calaix.
- No, no hi són.
- Doncs, darrere els pots?
- No, tampoc hi són.
- Ah! Són dins del primer pot.
- Sí, si que hi són! Però la capsa és buida!

6



Observa el dibuix i completa els diàlegs:

- El rellotge és a terra?
- No,
- És al costat del llum?
-
- És sobre la porta?
-

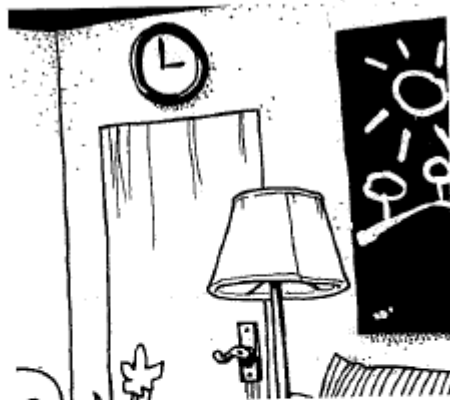

- Els papers són damunt la taula?
-
- Són sobre la cadira?
-
- Són dins el calaix?
-



Escriu en plural les paraules en negreta de les frases que tens a continuació:

- El llum petit és sobre la tauleta de nit.
Els llums petits són sobre les tauletes de nit.
- No trobo el diari d'avui. No és dins el calaix?
No trobo el diari d'avui. No és dins el calaix?
- Té un mirall antic i un quadre modern penjats a la paret.
Té un mirall antic i un quadre modern penjats a la paret.
- L'ordinador nou és dins de l'armari.
Els ordinadors nous són dins dels armaris.
- És una cadira moderna, però poc còmoda.
Són cadires modernes, però poc còmodes.
- Aquest coixí és vell i brut.
Els coixins són vells i bruts.
- Té el costum de posar la clau sota el rellotge.
Té el costum de posar la clau sota el rellotge.
- Aquest gerro d'aquí és ple d'aigua.
Els geros d'aquí són plens d'aigua.
- És un prestatge molt prim per un llibre tan gruixut.
Els prestatges són molt primers per un llibre tan gruixut.

9) **Contesta les preguntes fent servir el pronom HI:**

Estudies a la universitat? - Sí, _____.

Vas al cine? - No, no _____.

Telefones al despatx? - Sí, _____.

Viviu al carrer Consell de Cent? - No, ja _____.

Dines a casa teva? - No, no _____.

Van sovint al teatre? - No, no _____.

Ets a la biblioteca? - Sí, encara _____.

4) NUMERALS ORDINALS (ŘADOVÉ ČÍSLOVKY) + MÉS EXERCICIS

- **Zvláštní tvary** řadových číslovek jsou pouze u čísel **1-4**. Počínaje číslem **5** se všechny řadové číslovky v mužském rodě tvoří přidáním koncovky **-è** k tvarům základních číslovek (občas může docházet k drobným pravopisným změnám, viz tabulka). Pokud číslovky končí na **-e** nebo **-a**, dojde jen ke změně této koncovky na **-è**.
- U ženského rodu se řadové číslovky tvoří v případě čísel **1-4** pouhým přidáním koncovky **-a** a u **ostatních čísel** příponou **-ena**, přičemž jakékoliv přízvuky mizí (opět viz tabulka).

Forma dels numerals ordinals

| numerals cardinals | numerals ordinals | |
|--------------------|-------------------|-------------------|
| | masculí | femení: -a |
| u | primer | primera |
| dos | segon | segona |
| tres | tercer | tercera |
| quatre | quart | quarta |

| | masculí: -è | femení: -ena |
|---|---|---|
| cinc sis set vuit nou deu | cinquè sisè setè vuitè novè desè | cinquena sisena setena vuitena novena desena |
| onze dotze tretze catorze quinze... | onzè dotzè tretzè catorzè quinzè... | onzena dotzena tretzena catorzena quinzena... |
| vint vint-i-u... frenta quaranta... | vintè vint-i-unè... trentè quarantè | vintena vint-i-unena... trentena quarantena... |

- Pokud chceme řadové číselky vyjádřit zkratkou (nejčastěji u adres apod.), vždy napíšeme dané číslo pomocí základní číslovky (1,2,3,...50,...100,...) a k němu přidáme poslední písmenko z číslovky řadové, což v praxi bude znamenat, že kromě prvních čtyř čísel bude u většiny mužského rodu zápis vypadat takto: 5è, 6è, 7è... a u ženského rodu bude vždy oním písmenem a (1a, 2a, 20a apod.).

| | | |
|--------|-------|---------------|
| primer | 1r | 1r |
| segon | 2n | |
| tercer | 3r | |
| quart | 4t | |
| cinquè | 5è | |
| sisè | 6è... | |

| | | |
|----------|-------|---------------|
| primera | 1a | 1a |
| segona | 2a | |
| tercera | 3a | |
| quarta | 4a | |
| cinquena | 5a | |
| sisena | 6a... | |

Text 1

del costat
de sobre
de sota

En Jaume i l'Anton viuen en un edifici de 4 pisos amb un pati interior comunitari. Ells viuen al 3r 1a i tenen molt bona relació amb els veïns _____ (1), els del 3r 2a, els Grau, i amb les veïnes _____ (2), la Gemma i l'Olga, que viuen al 4t 1a, però tenen alguns problemes amb els veïns _____ (3), la família Ferrer, que s'estan al 2n 1a, perquè sempre diuen que en Jaume i l'Anton fan molt soroll.

Text 2

entrant
a la dreta
a mà
esquerra
davant d'
al fons
davant de

Visc en un apartament petit, però que té de tot: per a mi és un palau, no vull res més. _____ (1) del passadís hi ha un espai gran (sala d'estar-menjador-habitació-habitació de convidats-estudi). Menjo i treballa en aquest espai. En aquesta sala també hi ha un sofà-lit, on dormo jo i... de vegades algú més. _____ (2) aquest espai, quan entres _____ (3) hi ha una cuina petita i _____ (4) del passadís, _____ (5) la porta d'entrada, hi ha un bany.

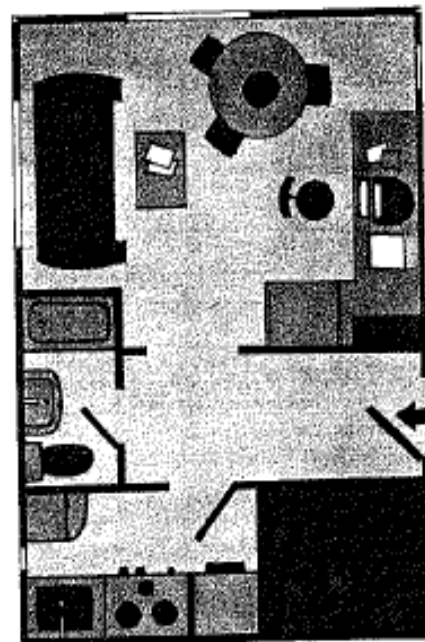

Text 3

hi viu
hi viuen
és
viu
són
de sobre
a baix
a sobre
de dalt de tot

Mare,

Estic molt contenta del pis, sobretot amb els veïns, que són molt agradables. Ja saps que jo visc _____ (1), a l'entresòl. Al costat, _____ (2) un noi sol amb el seu gos, sempre em saluda, però encara no sé com es diu. Els veïns _____ (3), els del 1r, són els Llopis, una família amb dos nens bessons. _____ (4) dels Llopis _____ (5) els Aramburu, que són d'Amorebieta, del País Basc, i són bastant seriosos, però molt educats. Els veïns _____ (6), els de l'àtic, _____ (7) orientals, es diuen Liu i no sé si són xinesos o coreans. La portera també _____ (8) maca, és de Mèrida i _____ (9) a la planta baixa.