

LESSON2 FAMILY

Xià lǎoshī

夏 老师

DRILL

3th,Oct,2019



Mòlì

1.茉莉 Jasmine

Hàoyuè

2.皓月 moon

Xīngchén

3.星辰 star

Fēiyǔ

4.飞羽 Feather

Yī miǎo

5.伊淼 water

Yīrén

6.伊人 beautiful woman

Qiáoyī

7.乔伊

Kěfān

8.可帆 sailboat

Mǎtián

9.马甜 sweet

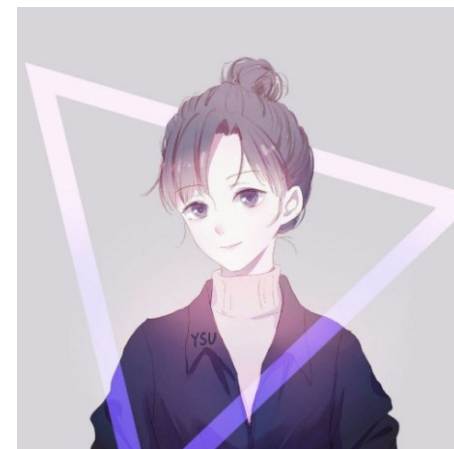

Míngyǔ

1. 明宇 universe

Jiāng yún

2. 江云 river, clouds

Gāodá

3. 高达 high, broadminded

Jiāngyǔ

4. 江羽 Feather

Wángsēn

5. 王森 forest

Niúbēn

6. 牛犇 bull

Shílěi

7. 石磊 solid stones



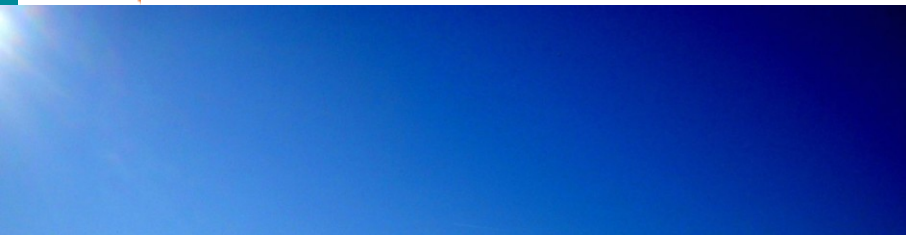

Ài mò
8. 爱默 silence

Tiān

9. 天 sky

Yúnzhuó

10. 云卓 excellence

Lǐyáng

11. 李洋 ocean

Zǐ chén

12. 子晨 morning

Wèiáng

13. 卫昂 Imposing appearance

Shānyǔ

14. 山宇 mountain





DIALOGUE I : VOCABULARY

nà
那

Lǐ yǒu
李友



Nà ge nǚ hái zi shì shéi

A : 那个女孩子是谁 ?

B : _____。

de
的

zhàopiàn
照片



Nà shì nǐ de zhàopiàn ma ?

A : 那是你的照片吗？ ?

shì , zhè shì wǒ

B : 是，这是我。

zhè
这

ge
个

nǚ
女

háizi
孩子

shéi
谁

Zhè ge nǚ háizi shì shéi ?

A : 这个女孩子是谁 ?

B : 这个女孩子是李友。

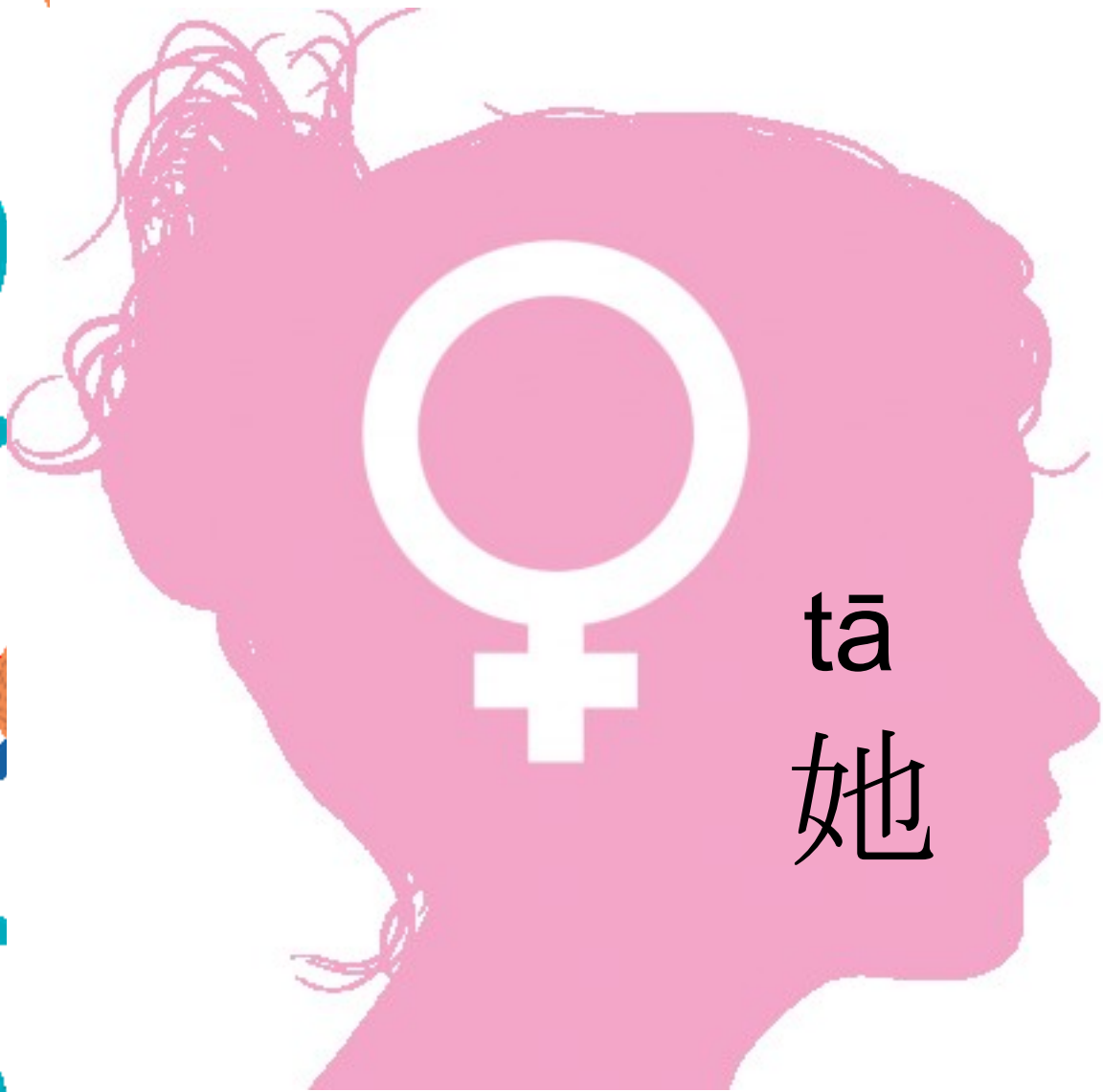

tā
她



tā
他



nǚ
女



nán
男

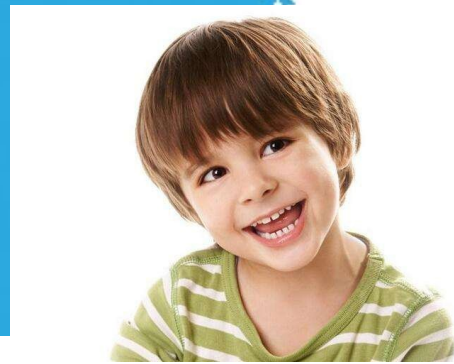

jiě jie
姐姐

dì di
弟弟

bà ba
爸爸

mā ma
妈妈

妈妈

爸爸



弟弟

姐姐

弟弟

ér zi
儿子



nǚ ér
女儿



DIALOGUE I : TEXT

A : 高文中, 那是你的照片吗?

Gāo Wénzhōng, nà shì nǐ de zhàopiàn ma ?

B : 是。这是我爸爸, 这是我妈妈。

Shì. Zhè shì wǒ bàba , zhè shì wǒ māma.

A : 这个女孩子是谁?

Zhè ge nǚ hái zi shì shéi ?

B : 她是我姐姐。

Tā shì wǒ jiějie

A : 这个男孩子是你弟弟吗?

Zhè ge nán hái zi shì nǐ dìdi ma ?

B : 不是, 他是我大哥的儿子。

Bú shì , tā shì wǒ dàgē de ér zi 。

A : 你大哥有女儿吗?

Nǐ dàgē yǒu nǚ ér ma ?

B : 他没有女儿。

Tā méiyǒu nǚ ér

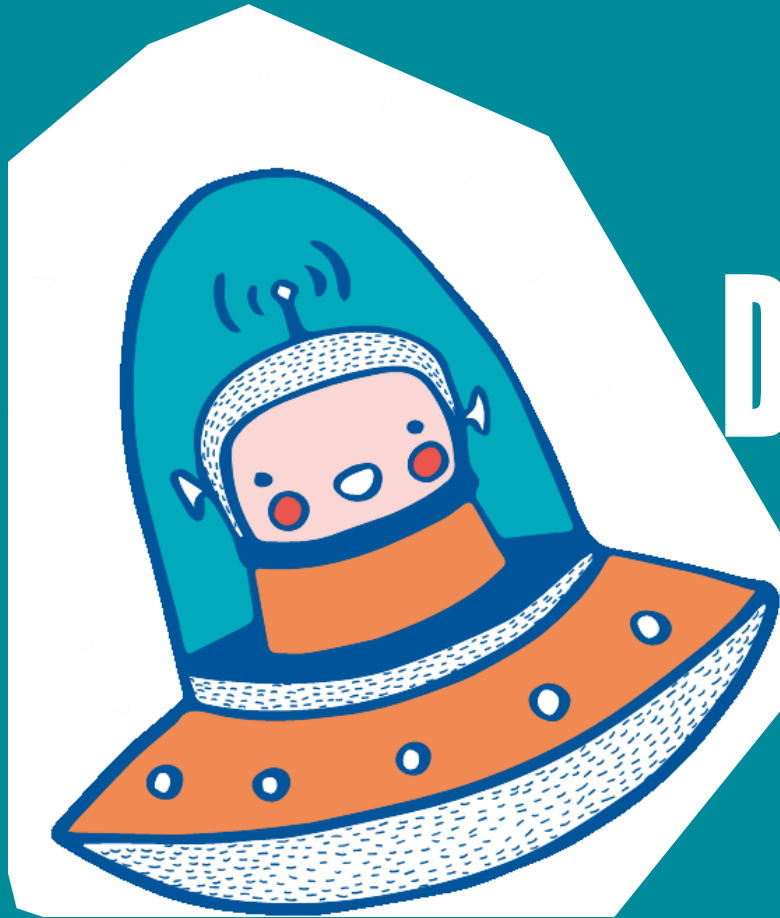

DIALOGUE I : GRAMMAR

Measure Words : 个 (gè)

yí ge rén
Example : 一个人

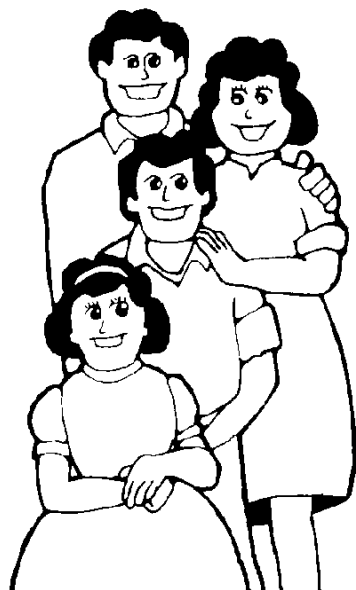
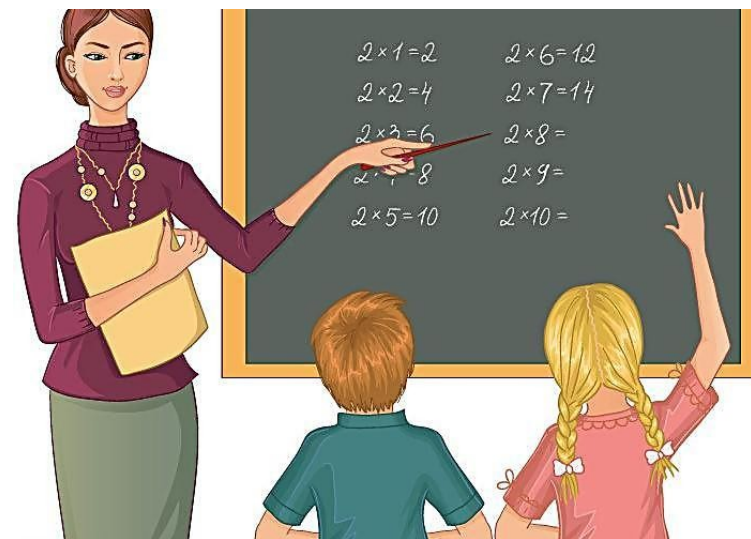

Image courtesy of IFAS

星星报
www.XingXingBao.com



Download from
Dreamstime.com
This watermarked comp image is for previewing purposes only.

Question Pronouns

shéi

谁 (who)



Lǐ yǒu
李友



1. A : _____ ?

Nà shì Xià lǎoshī de zhàopiàn

B : 那是夏老师的照片。

2. A : _____ ?

Wángxiǎojiě yǒu ér zi

B : 王小姐有儿子。

3. A : _____ ?

Nà shì Lǐ Yǒu

B : 那是李友。

Question Pronouns

shéi
谁 (who)

姐姐、哥哥、弟弟、
妹妹、儿子、女儿

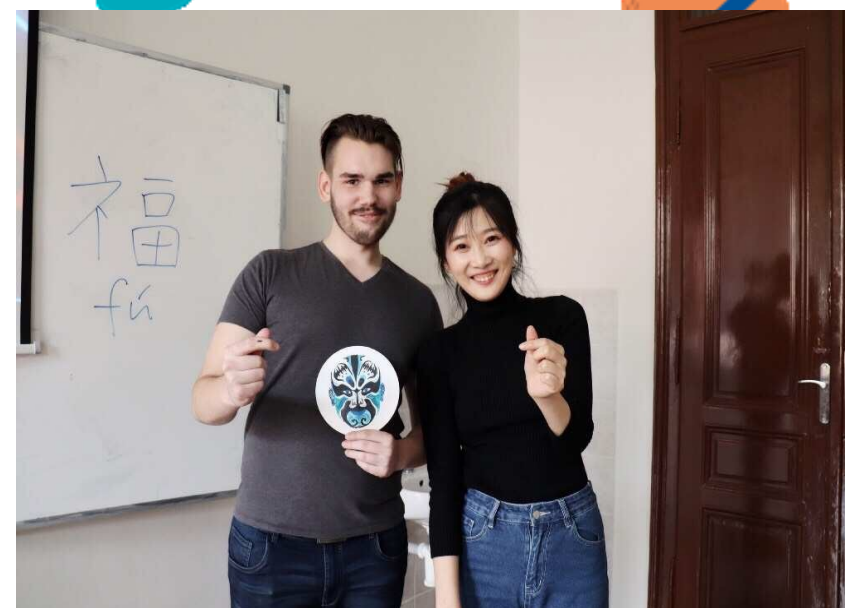

Question Pronouns

什么 (what)

1.A : _____ ?

Tā shì yī shēng

B : 他是医生。

2.A : _____ ?

Wǒ gēge jiào Lǐ Hǎo

B : 我哥哥叫李好。

3.A : _____ ?

Lǐ yǒu de jiě jie shì yīngwén lǎoshī

B : 李友的姐姐是英文老师。

4.A : _____ ?

Wǒ xìng wáng

B : 我姓王。

Question Pronouns

什么(what)

工作、叫、姓、



有 (yǒu) in the sense of "to have" or "to possess"

Wáng péng yǒu nǚ ér ma ?

A : 王朋有女儿吗 ?

B : _____。

A : _____ ?

gāo dà gē yǒu nǚ ér。

B : 高大哥有女儿。

Lǐ yǒu yǒu ér zǐ ma ?

A : 李友有儿子吗 ?

B : _____。

Nǐ yǒu dì di ma ?

A : 你有弟弟吗 ?

B : _____。

A : _____ ?

Wǒ de lǎoshī méi yǒu nǚ ér

B : 我的老师没有女儿。

Nǐ yǒu jiě jie ma ?

A : 你有姐姐吗 ?

B : _____。

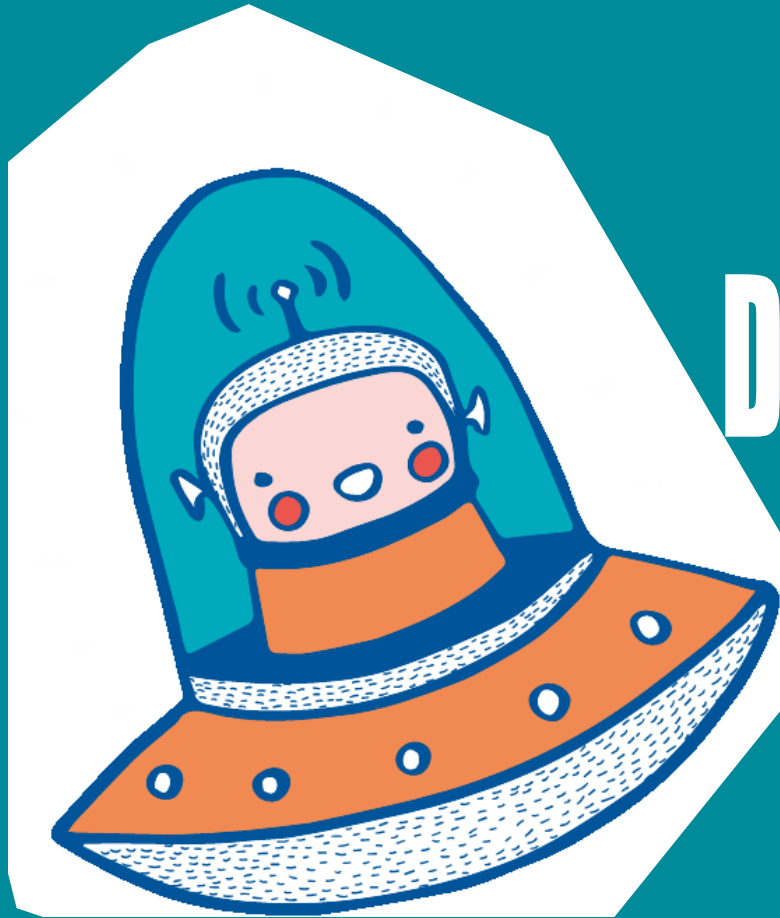

DIALOGUE II : VOCABULARY

jiā
家

jǐ
几

kǒu
口

gēge
哥哥

hé
和

mèi mèi
妹妹



Nǐ jiā yǒu jǐ kǒu rén ?

A : 你家有几口人 ?

B : 我家有 # 口人, 有。。

dà jiě
大姐

èr jiě
二姐

dà gē
大哥

èr gē
二哥

zuò

做

gōngzuò

工作

yī shēng

医生

yīng wén

英文

lǜshī

律师

dàxuéshēng

大学生



Tā / tāzuò shénme gōngzuò ?
A : 他 / 她做什么工作 ?

B : _____。



DIALOGUE II : TEXT

Bái Yīngài jiā yǒu jǐ

A : 白英爱，你家**有**几口人？

B : 我**家**有六口人。我**爸爸**、我**妈妈**、一个**哥哥**、**两个****妹妹**和我。
李友，你家有几口人？

A : 我家有五口人。**爸爸**、**妈妈**、**大姐**、**二姐**和我。你**爸爸****妈妈****做**
什么**工作**？

B : 我**爸爸**是**律师**，**妈妈**是**英文老师**，**哥哥**、**妹妹**都是**大学生**。

A : 我**妈妈**也是**老师**，我**爸爸**是**医生**。



DIALOGUE II : GRAMMAR

Measure Words : 有 (yǒu) in the Sense of to “Exist”

EXAMPLE : 我家有五口人。 Wǒ jiā yǒu wǔ kǒu rén

A : _____ ?
Wǒ jiā yǒu wǔ kǒu rén
B : 我家有五口人。

A : _____ ?
Wǒ yǒu liǎng gè gē ge
B : 我有两个哥哥。

Nǐ jiā yǒu jǐ gè dà xuéshēng ?
A : 你家有几个大学生 ?
B : _____。

Nǐ yǒu jǐ gè Zhōngwén lǎoshī ?
A : 你有几个中文老师 ?
B : _____。

The Adverb 都 (dōu, both ; all)

EXAMPLE : 王朋、李友和高中文都是学生。 Wáng péng 、 Lǐ yǒu hé Gāo Zhōngwén dōu shì xué shēng

Wáng Péng shì xuésheng , Lǐ Yǒu yě shì xuésheng

1. 王朋是学生，李友也是学生。



Wáng Péng hé Lǐ Yǒu dōu shì xuésheng

王朋和李友**都**是学生。

The Adverb 都 (dōu, both ; all)

EXAMPLE : 王朋、李友和高中文都是学生。 Wáng péng 、 Lǐ yǒu hé Gāo Zhōngwén dōu shì xué shēng

lǐ yǒu de mā mā

1. 李友的妈妈是



bái yīng ài de mā mā

白英爱的妈妈也是



Wáng Péng

2. 王朋是



eng , Lǐ Yǒu

李友也是大

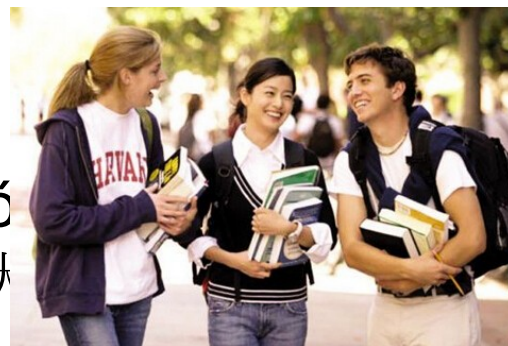

eng 。

Wáng Péng

3. 王朋不是中



guó rén ,

Gāo Wénzhōng yě

高文中也不是中



guó rén

The Adverb 都 (dōu, both ; all)

EXAMPLE : 王朋、李友和高中文都是学生。 Wáng péng 、 Lǐ yǒu hé Gāo Zhōngwén dōu shì xué shēng

Gāo zhōngwén de bàba
1. 高中文的爸爸不是



Lǐ Yǒu de bà ba yě bú shì xué shēng 。
李友的爸爸也不是学生。



Wáng Péng méi yǒu 。
2. 王朋没有。



Lǐ yǒu yě méi yǒu 。
李友也没有。



Lǐ Yǒu méi yǒu 。
李友没有。



Bái Yīng ài yě méi yǒu 。
白英爱也没有。



谁？谁的？几？什么？

1. A : 他哥哥叫什么名字？

B : 他哥哥叫李友。

2. A : 李老师家有几口人？

B : 李老师家有五口人。

3. A : 他姐姐是做什么工作？

B : 他姐姐是律师。

4. A : 那个中国人是谁？

B : 他是我的老师。

5. A : 那是谁的照片？

B : 那是王朋的照片。

6. A : 那个纽约人是谁？

B : 那是李先生。

7. A : 照片里有几个人？

B : 照片里有三个人。

8. A : 你弟弟姓什么？

B : 我弟弟姓李。

9. A : 谁有儿子？

B : 高大哥有儿子。

A：你好，你姓什么？

B：_____，你呢？

A：_____，你家有几口人？

B：我家有_____口人，有爸爸／妈妈／#个哥哥／#个姐姐／#个妹妹／#个弟弟／，你呢？

A：我家有_____口人，有爸爸／妈妈／#个哥哥／#个姐姐／#个妹妹／#个弟弟，你爸爸妈妈做什么工作？

B：_____，你呢？

A：_____，你爸爸有哥哥吗？

B：_____，你呢。

A：_____。

再见,朋友

