

Die Schweiz vom Paläolithikum
bis zum Mittelalter

Vom Neandertaler
bis zur Reformation

La Suisse du Paléolithique
au Moyen-Âge

De l'Homme de Néandertal
à la Réforme

La Svizzera dal Paleolitico
allo Medioevo

Dall'Uomo di Neandertal
fino alla Riforma

2014

Verlag Archäologie Schweiz, Basel

SPM VII

Archäologie der Zeit

von 800 bis 1350

L'archéologie de la période

entre 800 et 1350

L'archeologia del periodo

tra l'800 ed il 1350

Das Gebiet der heutigen Deutschschweiz und Rätien

(Karin Fuchs)

Ende der Periode von 800 bis 1350 (Abb. 7) verschoben die politischen und sprachlichen Zugehörigkeiten der deutschsprachigen Schweiz und Graubündens mehr. Gehörte das Gebiet bis zur Reuss und bis ans Basler Aargau vor 1032 zu Burgund, bildete später die Aare die Grenze zwischen den Bistümern Lausanne, Konstanz und Bern; die Ende des 12. Jh. entstandene Stadt Bern orientierte sich in der Folge vermehrt nach Osten.

Die Beziehungen zwischen Alamannen und Rätien waren zur Zeit des schwäbischen Herzogtums eng. Gleichwohl war das Gebiet der Alpen ein Raum, in dem Wanderbewegungen in den unterschiedlichsten Richtungen stattfanden. Die Ansiedlung der Walser in weiten Bereichen brachte eine Neuordnung der Sprachlandschaft. Im Mittel- und im Jura lassen sich Räume, durch die seit römischer Zeit Verkehrswege führten und die seit frühmittelalterlicher Zeit dichtere Besiedlung aufwiesen, von anderen unterscheiden. Diese sind als hochmittelalterliche Ausbaugebiete zu betrachten.

Das alemannische und das rätische Gebiet der Schweiz bis zum Ende des hochburgundischen Reiches

Zur Mitte des 8. Jh. war die Eingliederung Alamannen zu Beginn des 9. Jh. Rätiens in das karolingische Frankreich abgeschlossen. Die Karolinger verstärkten ihren Zugriff auf die Regionen, indem sie Grafen als regionale Vertreter des Königtums auf lokaler Ebene mit gerichtlichen und militärischen Aufgaben betrauten. Wirtschaftliche Grundlage der Grafenherrschaft war das Reichsgut, dessen Umfang und sein Schicksal oft schwierig zu bestimmen ist (Fuchs/Descœudres 2012, 141). Zürich scheint schon seit frühkarolingischer Zeit Mittelpunkt eines ausgedehnten Reichsgutskomplexes an der Nord-Süd-Route über die Bündner Pässe gewesen zu sein. Ein Teil des seit der 2. H. 8. Jh. eingerichteten Fiskalbezirks Zürich war Grundlage des Königshofs, den Ludwig der Deutsche 853 mit dem Pagus Uri und dem Gebiet am Albis dem Zürcher Fraumünster schenkte, bevor er die beiden Töchtern Hildegard und Berta übergab. Die reichsrechtliche Ausstattung, zu der 858 der Königshof in Cham hinzugefügt wurde, zeugt vom verstärkten Engagement des Königs an den wichtigen Verkehrsachsen an der Südwestgrenze des Reiches. Die Nutzung und Verwaltung des in königlichen Händen verbliebenen Reichsguts, das wirtschaftliche Grundraster der Grafenherzogsherrschaft des 10. und 11. Jh. wurde, ist unklar (Kaiser 1995, 132f.159; Steiner 1998, 204f.).

2.1 Le territoire de l'actuelle Suisse alémanique et de la Rhétie

(Karin Fuchs)

Entre 800 et 1350 (fig. 7), l'appartenance politique et linguistique de la région qui constitue aujourd'hui la Suisse germanophone et les Grisons change à plusieurs reprises. Jusqu'en 1032, la zone qui s'étend entre la Reuss et le coude du Rhin à Bâle fait partie du royaume de Bourgogne. Après cette date, c'est l'Aar qui marque la frontière entre les évêchés de Lausanne, Constance et Bâle. La ville de Berne, créée à la fin du 12^e siècle, se tournera de plus en plus vers l'Est.

Les relations entre l'Alémanie et la Rhétie sont très étroites à l'époque du duché de Souabe. Durant cette période, des migrations de toutes sortes remodelent l'espace alpin ; en particulier, l'installation des Walser dans de larges zones bouleverse le paysage linguistique. Sur le Plateau et dans le Jura, les régions autrefois traversées par des voies romaines sont densément occupées dès l'aube du Moyen-Âge, se distinguant ainsi d'autres parties du pays, colonisées seulement durant le Moyen-Âge central.

2.1.1 Les régions alémanique et rhétienne de Suisse jusqu'à la fin du royaume de Bourgogne

L'intégration de l'Alémanie au royaume franc s'achève dans la seconde moitié du 8^e siècle, celle de la Rhétie au début du 9^e siècle. Les Carolingiens renforcent alors leur emprise sur les régions en instaurant des comtes comme représentants de la royauté, avec des tâches militaires et juridiques. L'assise économique du pouvoir comtal était assurée par les domaines impériaux, dont il est souvent difficile de discerner les limites et le devenir (Fuchs/Descœudres 2012, 141). Il semble que, dès le début de l'époque carolingienne, Zurich ait été le centre d'un complexe étendu de domaines impériaux situés le long de la route Nord-Sud qui franchissait les cols grisons. Une partie du district fiscal de Zurich, installé dans la seconde moitié du 8^e siècle, servait de base au domaine royal ; c'est lui qu'en 853, Louis le Germanique donna au Fraumünster, couvent qu'il avait fondé, avec le pays (*pagus*) d'Uri et la forêt d'Albis. Le souverain remit ce monastère à ses filles Hildegard et Berthe. Louis s'intéressait alors beaucoup aux axes importants qui menaient aux confins méridionaux de l'Empire : en témoigne le riche équipement du domaine royal de Cham, remis également au Fraumünster en 858. L'ampleur et le type d'administration des biens impériaux qui demeurent en mains royales et constituent l'assise économique du duché de Souabe durant les 10^e et 11^e siècles restent flous (Kaiser 1995, 132-159 ; Steiner 1998, 204-205). Une mainmise renforcée des Carolingiens se vérifie aussi en

Ein verstärktes Eingreifen der karolingischen Herrscher ist auch in Rätien festzustellen. Nach der Eingliederung des Langobardenreichs südlich der Alpen in das Frankenreich (773/774) wurden die Bündner Alpenpässe als Zugang nach Italien für die Zentralmacht interessant. Die in spätmerowingischer Zeit in Churrätien entstandene weltliche Bischofsherrschaft wurde durch die Einführung der Grafschaftsverfassung und durch die Trennung von kirchlichem Vermögen und gräflichem Amtsgut aufgelöst. Besitz-, Macht- und Herrschaftsverhältnisse in Rätien wurden neu geordnet. Erstmals ist Hunfrid, Markgraf von Istrien, in einer Gerichtsurkunde von 807 als churrätischer Graf belegt. Im Zug der karolingischen Reichsteilungen des 9. Jh. wechselte Rätiens Zugehörigkeit zum italischen bzw. zum ostfränkischen Reichsteil mehrmals, bevor es 843 endgültig dem ostfränkischen Reich zugeordnet wurde (Kaiser 2008, 53–58, 247f.). War das seit der Spätantike ununterbrochen bestehende Bistum Chur vor 843 wechselweise dem Mailänder oder dem Mainzer Metropolitansprengel zugeordnet, blieb danach die Ausrichtung nach Norden bestehen.

Die allgemeine Tendenz, Bischöfe stärker zu weltlichen Herrschafts- und Verwaltungsaufgaben heranzuziehen, zeigt sich im Bistum Chur in ottonischer Zeit deutlich. Nicht zuletzt unter dem Eindruck äusserer Gefahren wie der Sarazenen-einfälle in der 1. H. 10. Jh. begannen die ottonischen Kaiser mit der Ausstattung der Bischofssitze mit Gütern und umfassenden Rechten. Kein anderes Bistum wurde von Otto I. so reich bedacht wie Chur, wohl aufgrund von Beziehungen Bischofs Hartbert zu den Ottonen, ebenso aber wegen seiner Lage an der Nord-Süd-Verbindung über die Bündner Pässe. Für Chur lässt sich zudem die Ausstattung des Bischofs mit gräflichen Rechten (fiskalische Rechte, Zoll, Münze) beispielhaft nachweisen, eine Entwicklung, die für das ostfränkische Reich in der Folge vielerorts zu beobachten ist. Waren die Reichsklöster Disentis und Pfäfers königliche Stützpunkte an der Nord-Süd-Verbindung, blieben die Frauenklöster Cazis und Mistail an der Splügen- und Septimeroute in bischöflicher Hand. Die rechtliche Stellung Müstair vor 881, als es Karl III. der Dicke mit dem Churer Bischof gegen Güter im Elsass tauschte, ist umstritten (Kaiser 2008, 130–145, 265–270).

Im linksrheinischen Gebiet des Bistums Konstanz, das in engem Bezug zum alemannischen Adel gegründet worden war, konnten sich die Bischöfe auf spätantik-merowingische Siedlungs- und Missionstraditionen stützen. Mit den Abteien St. Gallen und Reichenau war das Bistum ein wichtiges Bindeglied zwischen nördlichen und südlichen Teilreichen des Karolingerreichs (Schmid 1982, 543). Die beiden Abteien

Rhétie. Une fois le royaume lombard du sud des Alpes incorporé au royaume franc (773–774), les cols des Grisons intéressaient l'Empire comme accès à l'Italie. Le pouvoir temporel des évêques, qui s'était affermi à la fin de l'époque mérovingienne dans la région de Coire, fut détruit par l'introduction du pouvoir des comtes et la séparation entre le patrimoine ecclésiastique et les biens comtaux. Les structures cadastrales, militaires et seigneuriales furent réorganisées dans les Grisons. Hunfried, margrave d'Istrie, est attesté pour la première fois comme conte de Rhétie dans un jugement de 807. À la faveur des partages de l'Empire survenus au 9^e siècle, l'appartenance de la Rhétie à sa partie italienne ou orientale changea plusieurs fois ; finalement, la Rhétie dépendra de la partie orientale de l'Empire dès 843. Quant aux évêques de Coire, qui s'étaient maintenus sans interruption depuis la fin de l'Antiquité, ils avaient oscillé entre l'appartenance à la province de Milan et à celle de Mayence. Après 843, ils restèrent dépendants du nord.

La tendance générale à confier de plus en plus aux évêques le pouvoir temporel et les charges administratives se manifesta clairement dans l'évêché de Coire à l'époque ottonienne. Il ne faut pas négliger comme incitation les dangers extérieurs, notamment les incursions sarrasines de la première moitié du 10^e siècle. Les souverains ottoniens commencèrent par pourvoir les évêques de Coire de biens et de droits étendus. C'est ainsi qu'aucun autre évêché ne fut autant comblé par Otton I^{er} que celui de Coire. Les liens probables de l'évêque Hartbert avec la dynastie jouèrent leur rôle, mais aussi, bien sûr, sa situation géographique sur la route Nord-Sud par les cols grisons. On peut donner comme exemple pour Coire l'obtention par l'évêque de droits monétaires, douaniers et fiscaux ; c'est un développement que l'on pourra observer dans bien d'autres lieux de la partie orientale de l'Empire. Tandis que les monastères impériaux de Disentis et de Pfäfers servaient au souverain de point d'appui sur la route Nord-Sud, les monastères féminins de Cazis et Mistail, sur les routes du Splügen et du Septimer, restèrent aux mains de l'évêque. Quant au statut juridique de Müstair, il est incertain pour la période avant 881, date à laquelle Charles III le Gros l'échangea avec l'évêque de Coire contre des biens situés en Alsace (Kaiser 2008, 130–145, 265–270).

Dans la partie du diocèse de Constance située sur la rive gauche du Rhin, établie en accord avec l'aristocratie alémane, les évêques pouvaient s'appuyer sur un réseau traditionnel de lieux fortifiés et de missions chrétiennes remontant à la fin de l'Antiquité et à la période mérovingienne. Avec les abbayes de Saint-Gall et de Reichenau, l'évêché constituait un

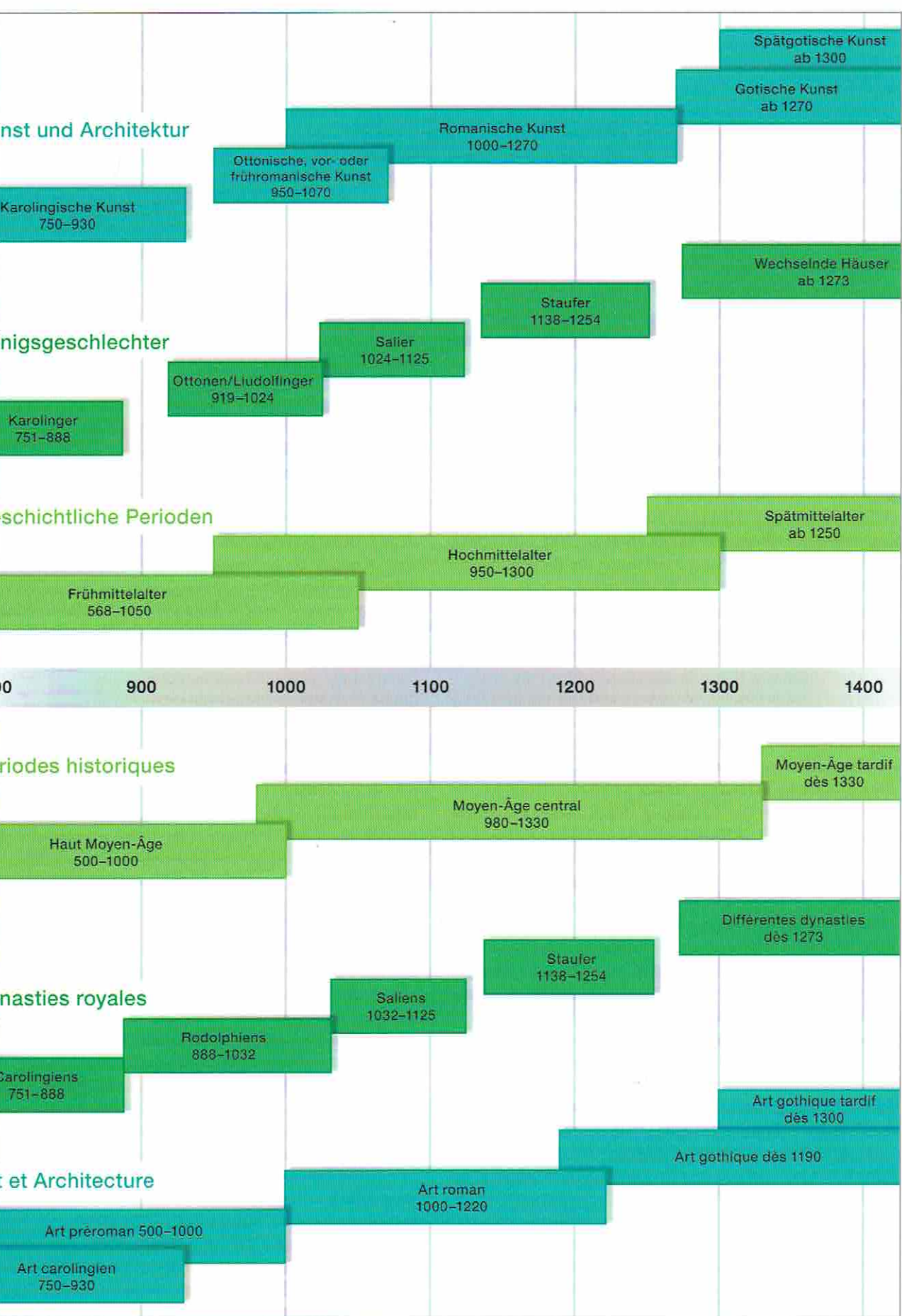

waren ebenfalls entscheidend beteiligt an der Besiedlung und Christianisierung des Bistumssprengels. Gerade die St. Galler Urkunden bezeugen den Aufbau grosser klösterlicher Grundherrschaften und die Errichtung zahlreicher Landkirchen durch das Kloster oder durch weltliche Grundherren, vor allem im Gebiet zwischen Zürich- und Bodensee (Abb. 8; Oberholzer 2002, 55). Wenn auch das Kloster St. Gallen seit 854 rechtlich aus der unmittelbaren Verfügungsgewalt des Bischofs herausgelöst wurde, blieb die Verbindung dennoch eng.

Für das seit der Mitte des 8. Jh. erneuerte Bistum Basel spielte seine Grenzlage zwischen dem alemannischen und burgundischen Reichsteil eine wichtige Rolle. Während das Bistum im Vertrag von Meerssen 870 mit dem Elsass und den burgundischen Landen zum Reichsteil Ludwigs des Deutschen geschlagen wurde, kam es 888 zum burgundischen Reich. Der burgundische König Rudolf III. schenkte dem Basler Hochstift im Jahr 999 die Abtei Moutier-Grandval, die dem späteren Bischofsstaat als Grundstock diente (Villiger 1972, 130). Ab der Jahrtausendwende stand Basel aber immer mehr unter dem Einfluss des deutschen Reichs (Kap. 2.2.3). Heinrich II. soll dem Hochstift anlässlich der Einweihung des wiedererrichteten Basler Münsters 1019 reiche Kirchenschätze überreicht haben (Burkart 2007, 187). Sein Nachfolger Konrad II. band Basel durch die Einsetzung von Bischöfen noch enger an das Königtum.

Die Expansion König Rudolfs II. von Hochburgund gegen Osten wurde 919 durch den schwäbischen Herzog Burchard II. in der Schlacht von Winterthur gestoppt. Letzterer war kurz zuvor von den schwäbischen Adligen als Stellvertreter des Königs gewählt worden. Das Herzogtum Schwaben umfasste ein Gebiet, das von Stuttgart bis zu den Alpen und von Rätien bis in den Aargau reichte, der Herzog hatte eine fast vizekönigliche Stellung inne. Zürich als ein Vorort des schwäbischen Herzogtums war Münz-, Zoll- und Marktstätte. 934 wurde die Gründung des Klosters Einsiedeln durch die herzogliche Familie entscheidend begünstigt. Das Reformkloster wurde durch die Herzöge, aber auch durch die ottonischen Könige mit Gütern und Rechten reich ausgestattet. Der Bezug zur herzoglichen Residenz und wirtschaftlichem Zentrum Zürich war eng (Fuchs/Descœudres 2012, 156-160).

Während das Kloster Einsiedeln in einem nur sehr dünn besiedelten Waldgebiet gegründet wurde, belegen St. Galler Urkunden für den Raum nördlich des Zürichssee entlang der römischen Verkehrsverbindung und vor allem zwischen Zürich- und Bodensee eine relativ dichte Besiedlung. Als Quelle für die Besiedlung und Bewirtschaftung des rätischen Gebiets wird das churrätische Reichsgutsurbar aus dem 9. Jh. herangezogen (Grüninger 2006). An der Nord-Süd-Achse waren March und Gaster Grenzgebiete zwischen den Bistümern Konstanz und Chur, in denen sich verschiedene geistliche und weltliche Akteure zu etablieren suchten. So wurde die Kirche St. Columban in Wangen SZ 844 an das Kloster Bobbio vergabt, ehe sie 872 an St. Gallen kam. Die Ballung von Besitzungen des Stifts Schänis, zwischen 814 und 823 von den Hunfridingern gegründet, in seiner Umgebung, aber auch im Mittelland, wird der Initiative ihrer späteren

liën important entre les parties septentrionale et méridionale de l'Empire carolingien (Schmid 1982, 543). Les deux abbayes étaient fortement impliquées dans l'organisation et la christianisation du diocèse ; les actes de Saint-Gall documentent l'établissement de grandes seigneuries ecclésiastiques et la construction de nombreuses églises rurales par l'abbaye ou par des seigneurs laïques, surtout entre Zurich et le lac de Constance (fig. 8 ; Oberholzer 2002, 55). Bien que l'abbaye de Saint-Gall ait été soustraite dès 854 à la juridiction de l'évêque de Constance, les liens entre eux demeurèrent forts.

En ce qui concerne l'évêché de Bâle, rétabli au milieu du 8^e siècle, son caractère frontalier entre les parties allemandes et bourguignonnes de l'Empire joua un grand rôle. Alors qu'au traité de Meerssen, de 870, l'évêché avait fait partie avec l'Alsace et les pays bourguignons des terres octroyées à Louis le Germanique, il revint en 888 au roi de Bourgogne. Le roi Rodolphe III offrit à l'Église de Bâle en 999 l'abbaye de Moutier-Grandval, qui servit de socle au futur État épiscopal (Villiger 1972, 130). Mais, avec le tournant du millénaire, Bâle tomba de plus en plus sous l'influence de l'Empire germanique (chap. 2.2.3). Henri II, à l'occasion sans doute de la reconstruction de la cathédrale, en 1019, fit don de précieux objets de culte (Burkart 2007, 187). Son successeur, Conrad II, lia encore plus Bâle à l'empire par les évêques qu'il installa.

L'expansion vers l'est conduite par le roi de Bourgogne Rodolphe II fut stoppée par le duc souabe Bourcard II à la bataille de Winterthur. Bourcard II fut peu avant désigné par l'aristocratie allemande comme représentant du souverain. Le duché de Souabe embrassait un vaste territoire allant de Stuttgart aux Alpes, de Rhétie à l'Argovie ; le duc y avait presque une position de vice-roi. Zurich, tenant lieu de capitale du duché, était pourvue des droits de marché, de monnaie et de douane. La famille ducale facilita grandement la fondation d'Einsiedeln en 934. Ce monastère réformateur fut richement doté en biens et en droits, non seulement par les ducs, mais aussi par les empereurs ottoniens. Einsiedeln entretenait alors des relations étroites avec le palais ducal et le centre économique qu'était Zurich (Fuchs/Descœudres 2012, 156-160).

Alors qu'Einsiedeln avait été fondée dans un territoire forestier à peine colonisé, Saint-Gall apparaît, dans ses documents, comme bénéficiant d'une colonisation assez dense sur tout l'espace au nord du lac de Zurich, le long du réseau de communication romain et surtout entre Zurich et le lac de Constance. Comme source pour la colonisation et le développement économique du territoire rhétique, on peut recourir à un polyptique des biens d'Empire, datant du 9^e siècle (Grüninger 2006). Sur l'axe Nord-Sud, la Marche et le Gaster sont des terres frontalières entre les diocèses de Coire et de Constance, sur lesquelles divers protagonistes ecclésiastiques et laïques cherchent à s'installer. Ainsi, l'église Saint-Colomban de Wangen SZ est donnée en 844 au couvent de Bobbio, avant d'échoir à Saint-Gall en 872. Le monastère de Schänis avait été fondé entre 814 et 823 par la famille de l'évêque Huntfried ; la concentration de ses possessions autour du couvent, mais aussi dans le plat-pays, est

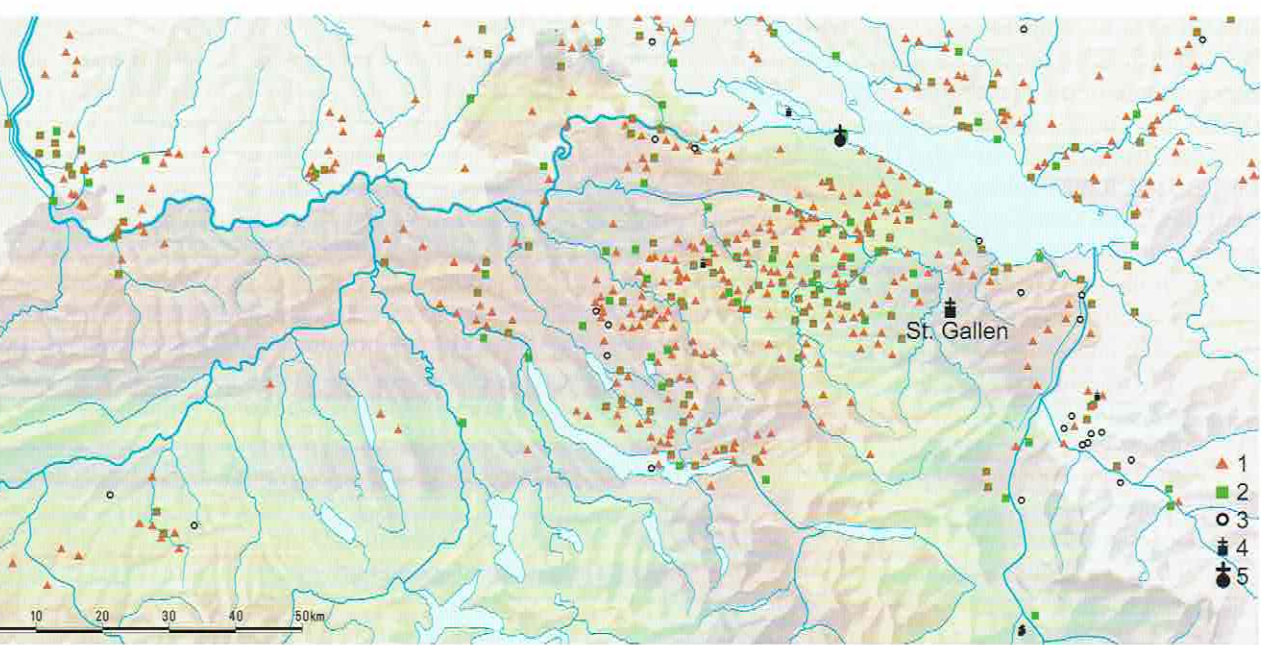

Die Besitzungen des Klosters St. Gallen vor dem Jahr 1000 aufgrund der St. Galler Urkunden. 1 Ort; 2 Ausstellungsort; 3 erwähnter Ort; 4 Kloster; 5 Bischofssitz.

Les possessions du couvent de St-Gall avant l'an 1000 d'après les documents saint-gallois. 1 domaine ; 2 lieu de représentation ; 3 lieu cité ; 4 couvent ; 5 siège épiscopal.

Possedimenti dell'abbazia di San Gallo anteriori all'anno 1000 in base ai documenti sangalesi. 1 Dominio; 2 luogo di rilascio; 3 luogo citato; 4 convento; 5 sede vescovile.

Karte Stiftsarchiv St. Gallen; Bearbeitung R. Marti.

erherrn, der Lenzburger, zugeschrieben. Die Verbindungen in den Urkunden des 10. Jh. genannten Vögte von Schänis zu den späteren Reichsvögten liegen wie die Verlagerung des Herrschaftsmittelpunkts in den Aargau weitgehend dunkeln (Fuchs/Descœudres 2012, 149.163).

attribuée à ses futurs seigneurs, les Lenzbourg. Le lien entre les avoués de Schänis, mentionnés dans les actes du 10^e siècle, et les avoués impériaux à venir reste tout à fait obscur, de même que la localisation de leur centre de pouvoir.

2 Vom Investiturstreit bis zum Interregnum (1032–1250)

2.1.2 De la Querelle des investitures à l'Interrègne (1032–1250)

Investiturstreit hatte im Herzogtum Schwaben, wie auch im heutigen Nordwestschweiz, grosse Auswirkungen auf den Adel. Dessen Angehörige waren sowohl im Gefolge der kaiserlich gesinnten Zähringer, die an die Herrschaftsansprüche Rudolfs von Rheinfelden anknüpften, als auch in den Reihen der Staufer anzutreffen (Kaiser 1995, 135; HLS, Investiturstreit). Da neben Grundbesitz die Verleihung von Lehen die rechtliche Grundlage der Adelherrschaft war, spielten Lehen rechtliche Bindungen eine wichtige Rolle. Wichtige Herrschaftselemente waren Grafschaftsrechte, die an hochadelige Gefolgsleute zur Wahrung des Reichsinteresses verliehen wurden. Die staufertreuen Grafen von Lenzburg hatten teilweise die Grafschaften des Aargaus, des Zürichgaus und unter Kaiser Friedrich Barbarossa in Tessiner Tälern sowie ferner die Reichsvogtei Zürich sowie zahlreiche Vogteien über Klöster und Kirchen (Beromünster, Schänis, Fraumünster und Grossmünster in Zürich), Lehen und Eigengüter (Fuchs/Descœudres 2008, 441). Als die Lenzburger 1172 bzw. 1173

La Querelle des investitures a eu, dans le duché de Souabe, mais aussi sur le territoire de la Suisse actuelle, d'importantes répercussions sur l'aristocratie. Leurs membres se sont retrouvés soit du côté des Zähringen, vus comme partisans du pape, acceptant les prétentions de Rodolphe de Rheinfelden, soit du côté des Staufens (Kaiser 1995, 135 ; DHS, Investitures, querelle des). À côté de la possession de territoires, l'obtention de droits d'avouerie était le fondement du pouvoir de la noblesse et les liens de type féodal jouaient un rôle majeur. Parmi les éléments notables figuraient les droits comtaux, qui étaient inféodés aux membres fidèles de l'aristocratie pour la défense des intérêts de l'Empire. Les comtes de Lenzbourg, fidèles aux Staufens, disposaient des comtés d'Argovie, de la région de Zurich et, sous Frédéric Barbe-rousse, des vallées du Tessin, enfin de l'avouerie impériale de Zurich ; il en allait de même de nombreuses avoueries sur des monastères et des églises (Beromünster, Schänis, ainsi que le Fraumünster et le Grossmünster de Zurich), de fiefs

ausstarben, wurde ihr Erbe teils von Friedrich Barbarossa weiterverliehen, so an die Zähringer (Vogtei über Zürcher Abteien) und an die Habsburger. Weitere Güter gingen an die Kyburger und an weitere Adelsgeschlechter, ob als Erbe oder per Usurpation, ist in vielen Fällen nicht sicher.

Im Passland Rätien spielte der Bischof von Chur bis zum Ende des 12. Jh. eine entscheidende Rolle. Die salischen und staufischen Herrscher versuchten, über den Churer Bischof, aber auch über die Besetzung des Grafenamts Einfluss auf den Zugang zu den Bündner Pässen zu nehmen. Seit der Einführung der Grafschaftsverfassung bestanden enge Beziehungen zwischen Churrätien und dem Bodenseegebiet. Gegen Ende des 12. Jh. übernahmen vermehrt lokale Adlige, deren Herkunft aus dem schwäbischen Raum im Einzelnen diskutiert wird, Herrschaftsrechte im churrätischen Raum (Hitz 2008; Maurer 2010).

Den nordostschweizerischen Raum wird man im 12. und 13. Jh. als königsfern bezeichnen müssen. Konfliktregelung und Friedenswahrung waren nicht mehr in gleichem Masse gegeben wie in den Jahrhunderten davor. Zudem mussten sich adelige Herrschaftsträger ab Ende 12. Jh. neuen wirtschaftlichen Herausforderungen stellen, da ihre weit verstreuten Herrschafts- und Grundrechte nicht mehr genügend Ertrag einbrachten. Neue Einkünfte konnten durch Nutzarmachen neuer Wirtschaftsflächen oder durch Straffen von Einkünften erschlossen werden. Es begannen sich Landesherrschaften zu bilden (Maurer 1978, 230f.; Eugster 1995, 185). Ein wichtiges Element dieser nun zunehmend territorial verankerten Herrschaften waren städtische Zentren. Die führenden Hochadelsgeschlechter waren bemüht, Städte als militärische Stützpunkte und als Produktions-, Handels- und Markttorte zu gründen oder zu fördern. Fanden sich bis in die Mitte 12. Jh. sieben städtische Siedlungen in der heutigen Deutschschweiz, war um 1350 das gesamte Mittelland von einem dichten Städtenetz überzogen, von denen die meisten klein blieben oder zu Dörfern absanken, andere bald wieder eingingen (Abb. 9). Erfolgreiche Städtegründer waren die Zähringer, die seit der Mitte des 11. Jh. wichtige Reichsrechte im Süden des Deutschen Reiches innehatten. Im ehemals hochburgundischen Gebiet waren sie seit 1090 als Erben der Rheinfelder, seit 1127 als Rektoren von Burgund präsent. Sie gründeten Freiburg im Breisgau (1091; 1122), Bern (1191) und Burgdorf (um 1200) und bauten Thun an der Verbindung nach Süden aus (dazu Baeriswyl 2003a). Als die Kyburger 1218 im ehemals burgundischen Gebiet die Nachfolge der Zähringer antraten, spielten Städtegründungen eine wichtige Rolle im Wettstreit um die Landesherrschaft, den sie mit ihren wichtigsten Konkurrenten, den Habsburgern im östlichen Teil und den Savoyern im westlichen Teil des heutigen Schweizer Mittellandes ausfochten. Durch geschickte Erb-, Heirats- und Machtpolitik waren die Habsburger bis Ende 13. Jh. zur wichtigsten Landesherrschaft zwischen Bodensee und Aare aufgestiegen (Meier 2008, 51-58; Niederhäuser 2003, 122).

In engem Zusammenhang mit mittelalterlicher Herrschaftsbildung und Landesausbau ist der Bau von Burgen (Kap. 4.3) zu sehen, der im ausgehenden 10. Jh. einsetzte und im 13. Jh. seinen Höhepunkt hatte. Initianten waren zuerst hochade-

et de biens propres (Eugster 2008, 441). Lorsque les Lenzbourg s'éteignirent en 1172 ou 1173, leurs biens furent partiellement ré-inféodés par Frédéric Barberousse, par exemple aux Zähringen (avouerie sur les monastères zurichois) ou aux Habsbourg. D'autres biens allèrent aux Kybourg et à d'autres lignages nobles, sans qu'on puisse toujours savoir si c'était par héritage ou par usurpation.

En Rhétie, le pays des cols, l'évêque de Coire joua un rôle décisif jusqu'à la fin du 12^e siècle. C'est par son entremise et celle des détenteurs du comté que les Saliens, qui détiennent le pouvoir impérial de 1024 à 1125, et les Staufens, qui leur succèdent, essaient de prendre de l'influence sur l'accès aux cols grisons. Depuis l'instauration du pouvoir comtal, des liens très étroits existent entre les vallées grisonnes et la région du lac de Constance. Vers la fin du 12^e siècle, la petite noblesse, dont l'origine souabe est discutée, assument des pouvoirs de juridiction (Hitz 2008 ; Maurer 2010).

L'espace suisse du nord-est devrait être décrit, pour les 12^e-13^e siècles, comme éloigné du souverain. Le règlement des conflits comme la défense de la paix sont bien moins souvent assurés qu'aux siècles précédents. En outre, les élites nobles doivent, dès la fin du 12^e siècle, affronter de nouveaux défis économiques, car leurs droits territoriaux et juridictionnels, très amenuisés, ne leur procurent plus assez de revenus. La mise en valeur de nouveaux espaces économiques et l'optimisation des revenus améliorent les ressources. Les premières seigneuries territoriales apparaissent alors (Maurer 1978, 230-231 ; Eugster 1995, 185).

Les centres urbains sont un élément important de ce pouvoir en développement dont l'ancrage territorial est de plus en plus fort. Les lignages prépondérants de la haute noblesse fondaient et développaient d'ailleurs des villes comme points d'appui militaires et comme lieux de production, d'affaires et de marché. Si, jusqu'au milieu du 12^e siècle, on ne compte guère que sept établissements urbains sur tout le territoire de l'actuelle Suisse allemande, vers 1350 ce même espace sera couvert d'un dense réseau de villes ; la plupart resteront petites ou redeviendront des villages, alors que certaines disparaîtront (fig. 9). Titulaires de nombreux droits impériaux dans les régions méridionales dès le milieu du 11^e siècle, les Zähringen fondèrent plusieurs villes avec succès. Dans l'ancien territoire bourguignon, ils apparaissent depuis 1090 en successeurs des Rheinfeldens et, depuis 1127, en recteurs de Bourgogne. Ils fondent Fribourg-en-Brisgau (1091 ; 1122), Berne (1191) et Berthoud (vers 1200) ; ils bâtissent Thoun, sur la route du sud (Baeriswyl 2003a). Dans la même zone, les Kybourg prirent la succession des Zähringen en 1218 ; les fondations de villes jouèrent un rôle important dans le combat pour la domination territoriale qu'ils menèrent avec leurs plus importants concurrents, les Habsbourg à l'est et les Savoie à l'ouest de l'actuel Plateau suisse. Une savante politique d'héritage, de mariage et de force fit des Habsbourg, à la fin du 13^e siècle, la principale dynastie entre le lac de Constance et l'Aar (Meier 2008, 51-58 ; Niederhäuser 2003, 122).

L'image du pouvoir et la construction de l'État est en lien étroit avec la construction de châteaux-forts (chap. 4.3) ; ceux-ci apparaissent à la fin du 10^e siècle et connaissent leur apogée au 13^e siècle. Leur construction eut pour initiateurs

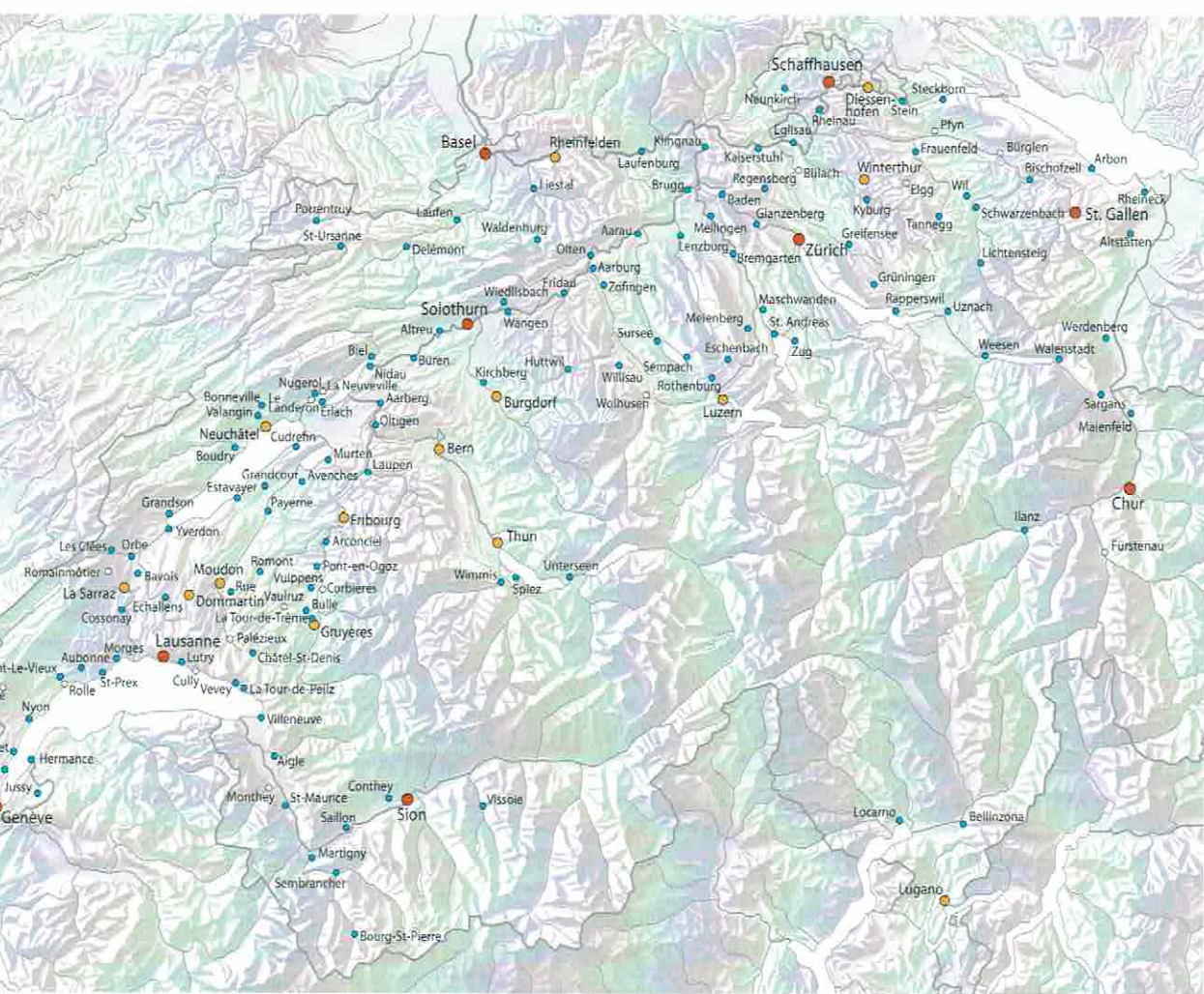

Landchaft des Mittelalters im Gebiet der heutigen Schweiz: Alte Städte
 Stadtgründungen. Roter Punkt: Städte vor 1150; oranger Punkt: Stadtgrün-
 1150–1200; blauer Punkt: Stadtgründungen 1200–1300; weisser Punkt:
 ndungen nach 1300.

on des villes médiévales sur le territoire suisse : anciennes villes et villes
 point rouge : ville existant avant 1150 ; point orange : ville fondée entre
 1150 et 1200 ; point bleu : ville fondée entre 1200 et 1300 ; point blanc : ville fon-
 s 1300.

und geistliche Herrschaftsträger, ab dem 12. Jh. auch
 che und städtische Kleinadelige. Die hochmittelalter-
 andeserschliessung (Kap. 3.4) erfolgte zudem durch
 ende, im Frühmittelalter gegründete Klöster, beispiels-
 m Appenzeller Gebiet durch das Kloster St. Gallen, in
 arner Alpentälern durch Säckingen, in Obwalden
 Murbach-Luzern. Hinzu kamen in den Tälern der Vor-
 nd Alpen weitere Abteien, so die Benediktinerkonven-
 s im Emmental (vor 1128/30) und Engelberg (1124),
 en Grundbesitz zu einer geschlossenen Klosterherr-
 ausbauten, und das Chorherrenstift Interlaken (vor
 das mit Schwerpunkt an Thuner- und Brienersee und
 terbrunnen- und Grindelwaldnertal eine weitreichen-
 ndherrschaft etablierte (Studer 2003a).

Le città del Medioevo sul territorio dell'odierna Svizzera: città antiche e di recente
 fondazione. Punto rosso: città anteriori al 1150; punto arancione: fondazioni tra il
 1150 e il 1200; punto azzurro: fondazioni tra il 1200 e il 1300; punto bianco: fon-
 dazioni posteriori al 1300.

Karte ADB, A. Baeriswyl/E. Schranz/M. Müller.

des détenteurs laïques et ecclésiastiques de droits de souve-
 raineté, mais aussi, dès le 12^e siècle, des petits nobles citadins
 ou campagnards. Du 11^e au 13^e siècle, la mise en valeur du
 territoire est souvent le fait de monastères fondés durant le
 haut Moyen-Âge (chap. 3.4): c'est le cas du territoire appen-
 zellois par l'entremise du monastère de Saint-Gall, des vallées
 glaronaises par celui de Säckingen, d'Obwald par celui de
 Murbach et sa ville de Lucerne. À leur suite, d'autres abbayes
 s'installèrent dans les Préalpes et les Alpes, comme les Bé-
 nédictins à Trüb dans l'Emmental (avant 1128/30) et à En-
 gelberg (1124); ces abbayes transformèrent leur patrimoine
 foncier en une seigneurie monastique fermée. La collégiale
 d'Interlaken (avant 1133), à la tête d'une vaste seigneurie
 foncière, avait ses points d'ancrage principalement autour

Die kirchliche Erfassung des Raumes ist ab dem 12. Jh. besser belegt. Quellen zeigen die Ausbildung von Dekanaten als Verwaltungseinheiten der Bistümer (Konstanz 1275; Chur 1290/98). Pfarreien und Archidiaconate sind im Bistum Chur seit frühmittelalterlicher Zeit belegt. Für das Bistum Konstanz wird deren Entstehung wieder kontrovers diskutiert. In den vermehrt überlieferten Quellen des 12./13. Jh. sind auch im Bistum Konstanz ein dichteres Pfarreinnetz und häufige Kirchenneu- und -umbauten belegt (Zangger 2003, 75; Fuchs/Descœudres 2012, 175–177; Grüninger 2006). Die bestehende kirchliche Ordnung passte sich erst nach und nach an die neu entstehende Städtelandschaft an. Berühmtes Beispiel ist die Stadt Bern, deren Einwohner anfänglich nach Köniz pfarrgenössig waren, bis in der 2. H. 13. Jh. die Pfarreirechte an die Stadtkirche (Vorgängerbau des Berner Münsters) übergingen (Baeriswyl 2003b, 76).

Die schweizerische Klosterlandschaft begann sich im 10. und 11. Jh. in erster Linie durch benediktinische Reformgemeinschaften wie Muri (1027/30) und Allerheiligen [80] (1049/50) zu verdichten. Der Höhepunkt der Gründungen ist im 12. und 13. Jh. zu verzeichnen. Damals entstanden etwa 240 neue klösterliche Niederlassungen, darunter mehrere Chorherrenstifte: St. Leonhard in Basel (gegr. 1117/34), Münsterlingen (vor 1125), Kreuzlingen (1125), St. Martin auf dem Zürichberg (1126), Interlaken (vor 1133), zudem zisterziensische (Frienisberg 1138; Kappel 1185; St. Urban 1194) und prämonstratensische Klöster (St. Luzi in Chur; Churwalden; St. Jakob in Klosters; Rüti ZH; Gilomen-Schenkel 1986, 55–57).

Im 13. Jh. liessen sich vorwiegend in den Städten Bettelorden nieder, die Aufgaben der Seelsorge (Predigt, Totengedenken, Sakramentspendung) übernahmen, so die Dominikaner in Zürich (1230), Basel (1233), Bern (1269), Chur (zwischen 1277 und 1280) und Zofingen (1286). Frauenkonvente wie das Oetenbachkloster in Zürich, das Katharinenkloster in Basel oder das Inselkloster in Bern, die gemäss ihrem Ordensverständnis hauptsächlich nach Innen wirkten, zogen vor allem Gedächtnisstiftungen an (Abb. 10).

Mit dem Aufschwung der Städte setzte ein vermehrter Umlauf von Waren und Münzen ein (Kap. 5.5.3; 5.5.4). Mit den Messen der Champagne und dem Levantehandel verstärkte sich der Verkehr über die Alpen und mit ihm die Infrastruktur entlang der Verkehrswege. Bischof Wido von Chur erbaute zwischen 1096 und 1122 auf dem Septimer ein Hospiz. Die Kirche St. Gaudentius in Casaccia im Bergell ist seit dem 9. Jh. unter den Besitzungen von Pfäfers urkundlich belegt, das dazugehörige Hospiz 1336 (Bundi 1982, 197). Das Kloster Pfäfers besass ebenfalls seit frühmittelalterlicher Zeit eine *cella* in Splügen. Das Kloster Disentis war bis Ende 12. Jh. der bestimmende Akteur im zentralen Alpenraum: die Cadi, sein Hoheitsgebiet, erstreckte sich bis zum Lukmanier und über die Oberalp bis zur Furka, zu den Schöllenen und zum Gotthard, zudem hatte es zu dieser Zeit beträchtlichen Fernbesitz im Tessin und in der Lombardei (Müller 1936, 389).

Gleichzeitig wurden in den Alpentälern Alpweiden und Siedlungsgebiete erschlossen. Zahlreiche Konflikte in den schon dichter besiedelten Tälern sind überliefert, so 1219 im Ber-

des lacs de Brienz et de Thoune, ainsi que dans les vallées de Lauterbrunnen et de Grindelwald (Studer 2003a).

L'organisation ecclésiastique de l'espace est de mieux en mieux connue à partir du 12^e siècle. Les sources montrent la formation des décanats comme unités d'administration des diocèses (Constance 1275 ; Coire 1290/98). Paroisses et archidiaconats sont attestés dans l'évêché de Coire depuis le haut Moyen-Âge ; pour l'évêché de Constance, leur origine est à nouveau très discutée. Dans les sources conservées de façon de plus en plus abondante aux 12^e-13^e siècles, on voit que le diocèse de Constance disposait lui aussi d'un réseau dense de paroisses et assistait à de fréquentes constructions ou reconstructions d'églises (Zangger 2003, 75 ; Fuchs/Descœudres 2012, 175–177 ; Grüninger 2006 ; 2013). L'organisation ecclésiastique en place ne s'adapta que de cas en cas au nouveau paysage urbain. Un exemple célèbre est celui de la ville de Berne, dont les habitants, au début, devaient se rendre comme paroissiens à Köniz ; c'est dans la seconde moitié du 13^e siècle que les droits paroissiaux passèrent à l'église de leur ville, amorce de la collégiale de Berne (Baeriswyl 2003b, 76).

Le paysage monastique suisse commença à se densifier aux 10^e et 11^e siècles (fig. 10) avec, en première ligne, les communautés bénédictines réformées comme Muri (1027/30) et Allerheiligen [80] (1049/50). L'apogée des fondations est à placer aux 12^e-13^e siècles. Il y eut alors environ 240 nouvelles fondations monastiques, parmi lesquelles beaucoup de chapitres collégiaux : Saint-Léonard à Bâle (fondé en 1117/34), Münsterlingen (avant 1125), Kreuzlingen (1125), Saint-Martin sur le Zürichberg (1126), Interlaken (avant 1133) et, en outre, des Cisterciens (Frienisberg 1138 ; Kappel 1185 ; Saint-Urbain 1194) et des Prémontrés : Saint-Lucius à Coire ; Churwalden, Saint-Jacques à Klosters ; Rüti (Gilomen-Schenkel 1986, 55–57).

Privilégiant la cure d'âmes (prédication, souvenir des défunts, administration des sacrements), les Ordres mendiants s'installent de préférence dans les villes au 13^e siècle. C'est le cas des Dominicains à Zurich (1230), Bâle (1233), Berne (1269), Coire (1277/80) et Zofingue (1286). Les couvents de femmes comme Oetenbach à Zurich, le Katharinenkloster à Bâle ou Saint-Michel-en-l'Île à Berne, conformément à la règle, agissent principalement à l'intérieur de la clôture et sont avant tout des fondations mémorielles.

Avec l'essor des villes se développe un trafic croissant de monnaie et de marchandises. À la faveur des foires de Champagne et du commerce du Levant, se développe le trafic commercial à travers les Alpes et, avec lui, l'équipement des axes de transport. L'évêque Guy de Coire bâtit entre 1096 et 1122 un hospice au Septimer. Parmi les possessions de l'abbaye de Pfäfers, l'église Saint-Gaudence à Casaccia (val Bregaglia) est attestée depuis le 9^e siècle et l'hospice attenant à l'abbaye depuis 1336 (Bundi 1982, 197). Celle-ci possède depuis le haut Moyen-Âge une *cella* à Splügen. Le monastère de Disentis fut, jusqu'à la fin du 12^e siècle, un acteur de premier plan dans l'espace alpin central. La Cadi, son territoire de juridiction, s'étendait jusqu'au Lukmanier et par-dessus l'Oberalp jusqu'à la Furka, aux Schoellenen et au Gotthard. En outre, l'abbaye possédait alors des biens éloignés dignes d'attention, au Tessin et en Lombardie (Müller 1936).

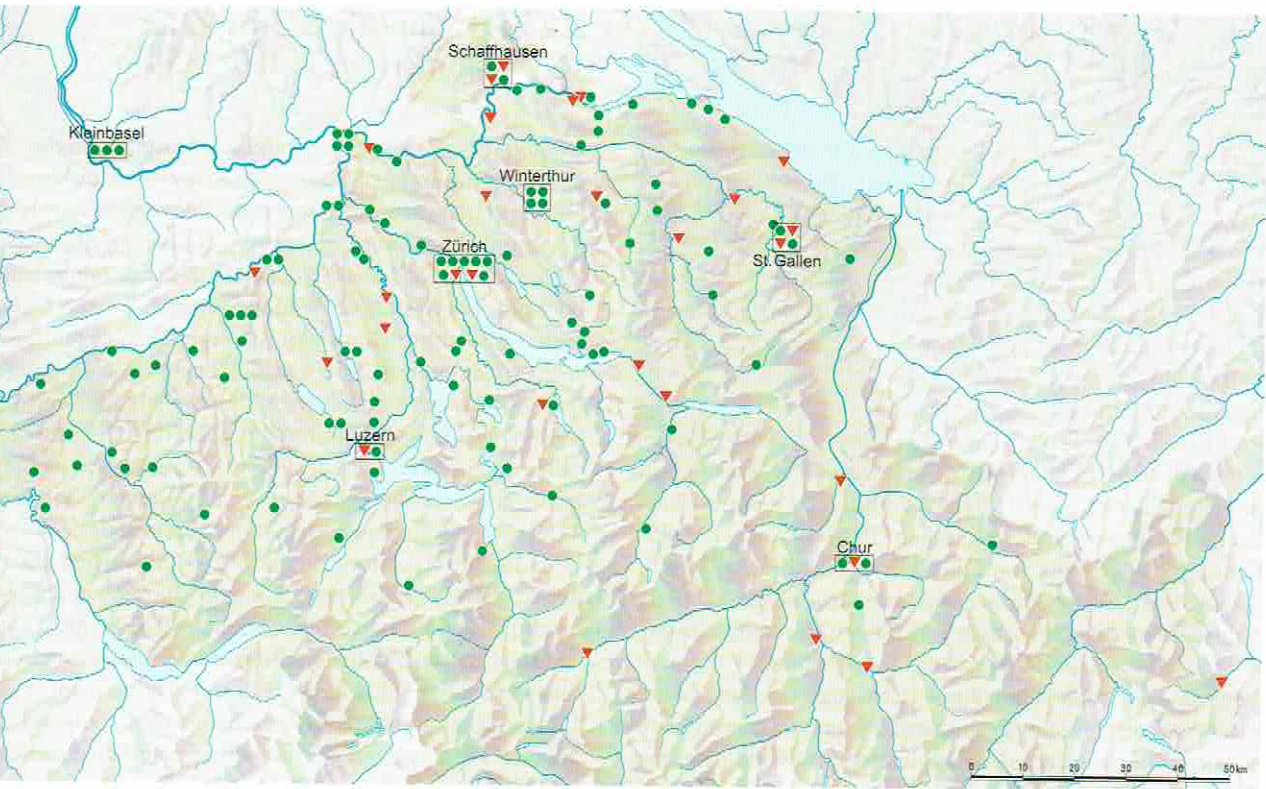

ungen von Stiften, Klöstern und Konventen in den Bistümern Chur und
nz auf dem Gebiet der heutigen Schweiz bis 1350. Rot: 800-1100;
100-1350.

ons d'hospices, de couvents et d'abbayes dans les évêchés de Coire et de
nce sur le territoire de la Suisse actuelle jusqu'en 1350. Rouge : 800-
vert : 1100-1350.

Fondazioni di abbazie, monasteri, conventi nei vescovadi di Coira e Costanza
sul territorio dell'odierna Svizzera fino al 1350. Rosso: 800-1100; verde: 1100-
1350.

Helvetia Sacra I/1 und I/2; Bearbeitung R. Marti.

wischen der Gemeinde Schams und dem Bischof von
und zwischen der Gemeinde Chiavenna und dem Bi-
von Como, aber auch in der Val San Giacomo an der
ite des Splügenpasses zwischen den Gemeinden Me-
und Chiavenna (Bundi 1982, 197.244-250). Das Goms,
9. Jh. von den nördlichen Tälern her (vermutlich Has-
onisiert, stand unter der Herrschaft des Bischofs von
Lombardische Kleinadlige, die sich in die Täler zurück-
en hatten, förderten den Passverkehr und den Handel
die Alpen und übernahmen Viztums- und Meierämter.
Jh. besiedelten die deutschsprachigen Bauern erst de-
ebiete in Oberwalliser Seitentälern. Um 1200 zogen sie
die Furka nach Ursern und über den Griespass ins Po-
(Val Formazza), bald darauf in die Täler südlich des
e Rosa und aus dem Lötschental ins Berner Oberland,
Graubünden und Vorarlberg. Damit wurden im Alpen-
neue oder wenig genutzte Siedlungsgebiete erschlos-
ie Sprachlandschaft verändert, aber auch die einzelnen
aften neu organisiert (Rizzi 1993).

Simultanément, s'ouvrirent dans les vallées alpines des pâ-
tures et des territoires de colonisation. De nombreux conflits
sont attestés dans les vallées déjà largement occupées. C'est
le cas en 1219, dans le val Bregaglia, entre la commune de
Schams et l'évêque de Coire et entre la commune de Chia-
venna et l'évêque de Côme, mais aussi dans le Val San Gia-
como, sur le versant sud du Splügen entre les communes de
Mesocco et de Chiavenna (Bundi 1982, 197.244-250). La
vallée de Conches, colonisée aux 8^e-9^e siècles depuis les val-
lées septentrionales (vraisemblablement depuis le Hasli), se
trouve sous la souveraineté de l'évêque de Sion. De petits no-
bles lombards, qui s'étaient retirés dans les vallées, y favori-
sent le développement du commerce et des cols et y endos-
sent les offices de lieutenant et de maire. C'est seulement au
12^e siècle que des paysans germanophones colonisent les
vallées latérales du Haut-Valais. Vers 1200, ils franchissent la
Furka en direction d'Urseren et le Griespass vers Pomatt
(Val Formazza), puis les vallées au sud du Mont-Rose. D'au-
tres s'avancent depuis le Lötschental dans l'Oberland ber-
nois vers les Grisons et le Vorarlberg. C'est ainsi qu'on colo-
nise de nouveaux territoires et que d'autres voient s'intensi-
fier leur exploitation, déjà commencée auparavant ; la langue
locale change et les vallées se réorganisent (Rizzi 1993).

2.1.3 Zeit wirtschaftlicher Prosperität (1250–1350)

Die Walscransiedlung im Alpenraum war durch herrschaftliche Interessen geleitet. Kirchliche und weltliche Akteure stellten den Siedlern Land in freier Erbleihe zur Verfügung. Die ersten Lötscher im Lauterbrunnental wurden 1244 von Walter von Wädenswil angesiedelt, kamen aber bald unter die Herrschaft des Chorherrenstifts Interlaken, des mächtigsten Grundherren der Region. Der Schirmbrief der Freiherren von Sax-Misox für die Walser im Rheinwald 1274 belegt die Herkunft der Beschirmten aus dem südlichen Alpen-Pomatt. Der Erbleihensvertrag Hugos von Werdenberg mit den Davoser Siedlern von 1289 wird als beispielhaft für das Modell des Kolonistenrechts im Rahmen der mittelalterlichen Rodungsperiode angesehen (Rizzi 1993, 97). Neben dem erblichen Besitz von Land gegen eine Zinsleistung bestätigte die Vereinbarung die Ausübung der niederen Gerichtsbarkeit durch den frei gewählten Ammann, forderte aber Leistungen wie Kriegsdienst und Gastung.

Vom zunehmenden Handel und wirtschaftlichen Aufschwung profitierte die gesamte alpine Bevölkerung. Intensivere herrschaftliche Erfassung, oft durch Klöster, bewirkte eine strafere Organisation der Alpwirtschaft und eine Umstellung auf Viehwirtschaft, verbunden mit einer stärkeren Ausrichtung auf die Märkte (Sablonier 2012, 252f.). Die Organisation des zunehmenden Warentransports über grössere und kleinere Alpenübergänge war unter verschiedenen Herrschaftsträgern umstritten und stellte eine wichtige Einnahmequelle der alpinen Bevölkerung dar.

Ab dem 13. und vermehrt im 14. Jh. traten überall im Alpenraum gemeindliche Organisationsformen auf, zuerst in der Organisation des Säumerwesens oder auf der Ebene der bäuerlichen Nutzungsorganisation, die sich in Zusammenhang mit der kirchlichen Organisation gebildet haben könnten (Sablonier 2012, 258). In Frutigen, im Haslital, in Saanen sowie in den Innerschweizer Tälern traten in den Urkunden schon im 13. Jh. Landleute auf, die sich darauf in einem langen Prozess in kommunalen Gebilden zu organisieren suchten (Berner Oberland: Brülisauer 2003, 197; Uri: Blickle 1990, 70–73; Schwyz: Sablonier 2012, 263–266).

Ähnliche Phänomene sind im Mittelland zu beobachten: Die *dorflüt* treten als Gemeinschaft ab dem 13. Jh. in Urkunden und Öffnungen auf, in denen die Rechte und Pflichten der Dorfbewohner wie der Herrschaft festgehalten wurden (Stromer 1995, 276f.). In städtischen Siedlungen sind ab dem 13. Jh. in unterschiedlichen Konstellationen Selbstorganisation der Bürger und eine Ablösung der Herrschaft durch Ratsregimente zu beobachten: Die Äbtissin des Fraumünsters, Stadtherrin von Zürich, wurde 1247/49 zeitweilig aus der Stadt verbannt (Schneider 1995, 244). Die Auseinandersetzungen zwischen Stadtgemeinde und Fürstbischof in Basel endeten im gleichen Jahr mit der Bestätigung der Rechte des Bischofs. In Chur behielt der bischöfliche Stadtherr bis ins 15. Jh. das Recht auf Einsetzung des städtischen Rats. Vielerorts entstanden städtische Bestimmungen, die in erster Linie die Friedenswahrung, darüber hinaus die Nutzung

2.1.3 Le temps de la prospérité commerciale (1250–1350)

Des intérêts seigneuriaux conduisent l'installation des Walser dans l'arc alpin. Les protagonistes laïques et ecclésiastiques mettaient à disposition le territoire colonisable sous la forme de tenures héréditaires. Les premiers colons originaires du Loetscher furent installés dans la vallée de Lauterbrunnen en 1244, par Walter de Wädenswil, mais passèrent rapidement sous l'autorité du chapitre d'Interlaken, le plus puissant seigneur territorial de la région. La lettre d'établissement que les chevaliers de Sax-Misox accordent aux Walser dans le Rheinwald en 1274 donne l'origine de leurs protégés : la vallée de Pomatt au sud des Alpes. Le contrat de tenures que passe Hugo de Werdenberg avec les pionniers de Davos en 1289 est un exemple emblématique du droit des colons dans le cadre de la période médiévale de défrichement (Rizzi 1993, 97). À côté de la possession de la terre en tenure contre un cens, l'accord prévoit l'exercice de la basse-justice par un *ammann* librement élu et évoque les charges des colons, telles que le service armé et le devoir d'hébergement.

L'essor commercial et économique profita à toute la population. D'intensifs recensements seigneuriaux, souvent accomplis par des monastères, révèlent une gestion plus rigoureuse de l'économie alpine et une reconversion dans le commerce du bétail, lié à une adaptation de plus en plus étroite aux marchés (Sablonier 2012, 252–253). L'organisation de ce trafic croissant de marchandises par les cols grands ou petits était soumise à divers seigneurs et représentait une importante source de revenus.

Au 13^e et, encore plus, au 14^e siècle, un peu partout dans l'espace alpin se multiplièrent les formes d'organisation communautaire, d'abord pour gérer le portage des marchandises ou pour organiser l'exploitation agricole, peut-être à l'instar de l'organisation monastique (Sablonier 2012, 258). À Frutigen, dans le Hasli, à Saanen, comme dans les vallées primitives de la Suisse, apparaissent dans les documents du 13^e siècle déjà, des ruraux qui cherchent à s'engager dans un processus lent d'organisation communautaire (Oberland bernois : Brülisauer 2003, 197 ; Uri : Blickle 1990, 70–73 ; Schwyz : Sablonier 2012, 263–266).

Des phénomènes semblables sont observables sur le Plateau. Les *dorflüt* (villageois) agissent en communautés dès le 13^e siècle dans les actes et les inventaires, dans lesquels sont répertoriés les droits et devoirs des villageois comme de la seigneurie (Stromer 1995, 276–277). Dans les villes, on observe dès le 13^e siècle des modes variés d'auto-organisation des bourgeois et une liquidation de la seigneurie au profit d'un gouvernement par des conseils : l'abbesse du Fraumünster, seigneur de Zurich, fut momentanément bannie de la ville entre 1247 et 1249 (Schneider 1995, 244). Les rivalités entre la commune et le prince-évêque de Bâle prirent fin exactement à la même époque par la confirmation des droits du prince. À Coire, l'évêque, maître de la ville, conserva jusqu'au 15^e siècle le droit d'installer les conseils. Dans bien des endroits apparaissent des ordonnances urbaines qui visent en premier lieu l'établissement de la paix, mais régissent

Zürich [111], Haus «Zum Brunnenhof». Wandmalereien der 1330er-Jahre zeugen von gehobener Wohnkultur. Die oben in gotischen und unten in hebräischen Lettern beschrifteten Schilde des Wappenfrieses deuten auf jüdische Bewohner.

Zürich [111], Maison «Zum Brunnenhof». Les peintures murales des années 1330 témoignent d'une culture raffinée. Les écussons de la frise armoriée, avec leurs inscriptions en lettres gothiques (en haut) et hébraïques (en bas), indiquent que les habitants étaient juifs.

Zurigo [111], Haus «Zum Brunnenhof». Le decorazioni parietali degli anni 1330 sono testimoni di un raffinato gusto dell'arredamento. I blasoni del fregio muniti sia di leggenda latina che ebraica rimandano ad inquilini ebrei.

Stadtarchäologie Zürich.

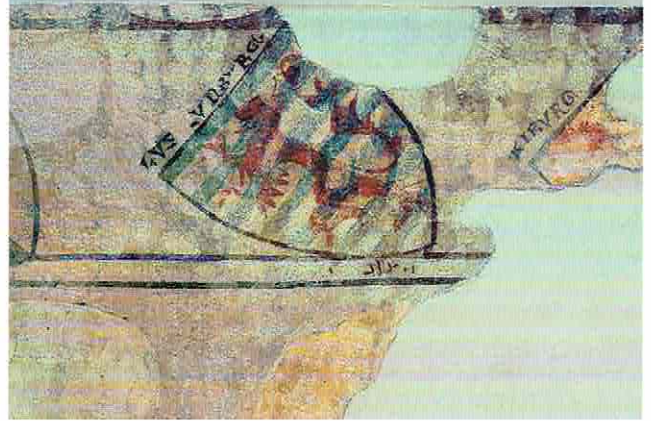

wirtschaftlicher Grundlagen regelten (Luzern: Geschworener Brief 1252; Zürich: Richtebrief 1251). Im Lauf des 13. Jh. erlebten die Städte einen bedeutenden wirtschaftlichen Aufschwung von Gewerbe und Handel, der sich auf die Differenzierung der städtischen Gesellschaft auswirkte. In Zürich ist besonders auf das Seidengewerbe hinzuweisen, in Basel, Bern und Luzern auf Geld- und Kreditgeschäfte lombardischer und jüdischer Kaufleute (Abb. 11; Gilomen 1985; Körner 1987). Der erste Pestzug von 1348/49 dezimierte die Bevölkerung in den mittelländischen Städten und führte in politisch und gesellschaftlich unruhiger Zeit – erwähnt sei das Zürcher Judenpogrom von 1349 – zu einem wirtschaftlichen Tiefpunkt um 1350.

Parallel zu diesen wirtschaftlichen und sozialen Entwicklungen sind entscheidende Veränderungen des herrschaftlichen Zugriffs in der Deutschschweiz und in Rätien zu beobachten. Die Territorialisierung und der Aufbau von Landesherrschaften bewirkten grosse Umwälzungen des Adelsgefüges im Südwesten des Deutschen Reichs. Am erfolgreichsten waren dabei die Habsburger, dies aufgrund einer effizienteren, vermehrt schriftbasierten Verwaltung, der Ablösung von Lehensbindungen durch Beamtenverhältnisse und der Verpfändung von Herrschaftsrechten (Sablonier 2000, 210–215; Niederhäuser 2003, 125). Gleichzeitig mit dem verstärkten territorialen Zugriff der Habsburger und weiterer Herrschaftsträger begannen die Städte, auf ihr Umland auszugreifen, am ausgeprägtesten ab 1300 wohl Bern, dessen Einflussbereich vom Seeland bis ins Haslital reichte. Die Stadt vergrösserte ihren Einflussbereich vor allem durch Schaffung wirtschaftlicher Abhängigkeiten, durch Bündnisse und Burgrechte mit weltlichen Herren, Klöstern und Gemeinwesen zum Zweck der Heerfolge und der Friedenswahrung, zudem durch Ausbürger, die sich ihren Herren entzogen hatten und den Zugriff der Stadt auf das Umland erleichterten (Studer 2003b, 302f.; Zahnd 2003, 472–484).

Dem wichtigsten rätischen Herrschaftsträger, dem Churer Bischof, gelang es nicht, eine landesherrliche Position zu erringen. Zahlreiche Fehden wurden zwischen den wichtigen Adelsgeschlechtern und dem Bischof ausgetragen (Meyer 2000, 188–191).

aussi l'exploitation des structures économiques (Lucerne, *Geschworener Brief*, 1252 ; Zurich, *Richtebrief*, 1251). Au cours du 13^e siècle, les villes vivent un important essor économique des métiers et du commerce, qui provoque une différenciation sociale. À Zurich, il faut prêter attention aux métiers du textile, à Bâle, Berne et Lucerne aux affaires d'argent et de crédit des marchands lombards et juifs (fig. 11 ; Gilomen 1985 ; Körner 1987). La première épidémie de peste de 1348–1349 décima la population des villes du Plateau et ouvrit des temps incertains, si l'on songe par exemple au pogrom de Zurich en 1349, avec une économie au plus bas vers 1350.

Parallèlement à ces développements économiques et sociaux, on peut observer la transformation des structures mêmes de la seigneurie, tant en Suisse alémanique que dans les Grisons. La territorialisation des seigneuries et leur organisation provoquent bien des changements dans les structures de la noblesse au sud-ouest de l'Empire. Ceux qui rencontrèrent le plus de succès sont les Habsbourg, grâce à une administration efficiente et fondée sur l'écrit, et à la suppression des liens féodaux au profit d'une fonctionnarisation des officiers et à la mise en gage des droits seigneuriaux (Sablonier 2000, 210–215 ; Niederhäuser 2003, 125).

Parallèlement à la mainmise territoriale croissante des Habsbourg et d'autres détenteurs de droits souverains, les villes commencèrent à annexer le territoire environnant ; Berne en est l'exemple le plus marquant, dont l'influence, vers 1300, s'étend du Seeland au Hasli. La ville élargit sa zone d'influence avant tout en créant des dépendances économiques, par l'entremise de pactes et de combourgeoisies conclus avec des seigneurs laïques, des monastères et des communautés ; le but en est l'assistance militaire et le maintien de la paix. Y contribuent aussi les bourgeois forains, qui vivent hors de la ville dont ils relèvent et qui échappent à l'autorité de leurs seigneurs et facilitent la mainmise sur les campagnes péri-urbaines (Studer 2003b, 302–303 ; Zahnd 2003, 472–484).

L'évêque de Coire, le plus grand détenteur de droits publics dans les Grisons, ne parvint pas à se donner une assise territoriale. De nombreux petits conflits surgirent entre lui et les grands lignages aristocratiques (Meyer 2000, 188–191).

Friedenswahrung und Begrenzung der Fehdetätigkeit waren Ziel der Städtebünde wie der burgundischen Eidgenossenschaft im Westen, des rheinischen oder des schwäbischen Städtebunds im Osten, ebenso der Bünde der Waldstätte und schliesslich desjenigen der Waldstätte mit den Städten Luzern, Zürich, Zug und Bern. Der Zusammenschluss der rätorischen Bünde fand dagegen erst in der 2. H. 14. Jh. statt.

2.2 Zentrales und westliches Mittelland, Jura und Wallis

(Jean-Daniel Morerod und Grégoire Oguey)

In vielem zunächst noch von den spätantiken Strukturen bestimmt, ohne innere Einheit und mit aufblühenden Städten, entwickelte sich die Westschweiz zwischen 800 und 1350 sehr. Politisch hing sie von grösseren Einheiten ab, vom Frankenreich, dann vom burgundischen Reich als dessen regionalem Nachfolger, das seinerseits vom Heiligen Römischen Reich geschluckt wurde und schliesslich, nachdem letzteres ab dem 14. Jh. seine Ansprüche nicht mehr durchsetzen konnte, von Regionalmächten.

Im Verlauf des halben Jahrtausends ist auch eine Umkehr der politischen und kulturellen Einflüsse zu beobachten: Im 11./12. Jh. kommen sie von Osten, danach, parallel zum Erstarken des Papsttums und der französischen Könige, von Westen. Trotz der tiefgreifenden sozialen Veränderungen bleibt die Sprachgrenze stabil.

2.2.1 Die karolingische Territoriumsreorganisation

Die karolingische und die rudolfingische Zeit bilden eine kaum zu trennende Einheit. Indessen waren die Rudolfinger (s. Kap. 2.1.2) sehr präsent, anders als ihre Vorgänger. Die «klassischen» Karolinger wie etwa Karl d. Gr. (747–814) hatten sich kaum um die heutige Schweiz gekümmert, weder wegen ihrer Verkehrswege noch um sie zu verwalten. Einzig in den Legenden erscheinen sie als aktiv, etwa in jener über den Bischof Theodul, der die Rechte eines Grafen im Wallis von ihnen erhalten habe, weil er bei Gott die Vergebung für Karl d. Gr. erwirkt habe, der zuvor die Sünde des Inzests begangen habe (*vita sanctorum*, 3. August, S. 278). Die Erzählung ist allerdings anachronistisch, sie entstand im 12. Jh. und diente den Bischöfen von Sitten als Legitimationsbasis für ihre Herrschaft. Tatsächlich gestalteten die Karolinger die Verhältnisse in der Mitte des 8. Jh. sowie am Ende des 9. Jh. um. Mitte 8. Jh. führten sie die Grafschaftsverfassung ein, bei der sie die neuen Einheiten («Gau») Gefolgsleuten anvertrauten. Ob dieser Vorgang in der Westschweiz ebenso blutig war wie im Fall des Herzogtums Alamannien, wissen wir mangels Quellen nicht.

Établissement de la paix et limitation des activités belliqueuses étaient le but des alliances urbaines, telles la confédération bourguignonne à l'ouest, la ligue des villes rhénanes ou souabes à l'est, ou également la ligue des Waldstätten et, finalement, l'alliance des Waldstätten avec les villes de Lucerne, Zurich, Zug et Berne. La conclusion des ligues grisonnes ne se produisit que dans la seconde moitié du 14^e siècle.

Traduction Jean-Daniel Morerod et Grégoire Oguey

2.2 Esquisse de l'histoire de la Suisse occidentale, 800–1350

(Jean-Daniel Morerod et Grégoire Oguey)

Encore héritière de structures antiques, sans cohésion et témoin de l'essor des villes, la Suisse occidentale évolue beaucoup entre 800 et 1350. Politiquement, elle dépend essentiellement de souverainetés plus vastes : d'abord l'empire franc, auquel se substitue le royaume de Bourgogne, finalement absorbé par le Saint-Empire. Mais ce dernier, dès le 14^e siècle, n'est plus en mesure d'intervenir, et ce sont désormais les puissances locales qui détiennent les clefs du pouvoir.

Durant ce demi-millénaire, on assiste également à un basculement des influences politiques et culturelles, orientales aux 11^e et 12^e siècles, occidentales ensuite, vu le renforcement parallèle de la papauté et du royaume de France. Malgré ces profondes mutations de la société, la frontière linguistique reste stable.

2.2.1 La réorganisation du territoire sous les Carolingiens

L'époque carolingienne et l'époque rodolphiennne forment un tout, presque impossible à séparer, bien que les Rodolphiens aient été très présents, au contraire de leurs devanciers. En effet, les Carolingiens classiques, tel Charlemagne (747–814), ne se préoccupent pas de l'actuelle Suisse comme lieu de séjour ou de passage ; s'ils la gèrent un peu, c'est de loin. Seules les légendes les montrent actifs, notamment celle de l'évêque Théodule, qui aurait reçu les droits comtaux sur le Valais pour avoir obtenu l'effacement d'une faute de Charlemagne, particulièrement horrible ; cette légende anachronique sera la base même de la légitimité des évêques de Sion, mais n'a pas de fondement historique et ne date en fait que du 12^e siècle. Les interventions importantes sont le fait des Carolingiens du milieu du 8^e siècle et de ceux de la fin du 9^e siècle. Au milieu du 8^e siècle, le territoire aurait été structuré en comtés (*gau*), remis à des fidèles. Faute de sources, nous ne savons pas si la Suisse occidentale a été reprise en main de façon aussi sanglante que le duché d'Alémanie.

En même temps, des laïcs apparaissent parmi les abbés des grands monastères ; les évêques disparaissent au profit de col-

In der gleichen Zeit tauchten unter den Äbten grosser Klöster weltliche Personen auf. Die Bischöfe verschwanden, mitunter für ein Jahrhundert – die karolingische Verfassung gewährte mehr Organisationsfreiheit. An die Stelle der Bischöfe traten Gruppen von Rektoren. In Basel und Sitten sind bis in die 730er-/760er-Jahre, in Lausanne und Genf sogar bis in die 820er-/830er-Jahre keine Bischöfe mehr bezeugt. Für die Zeit Ludwigs des Frommen (778–840) sind für alle alten Zentren wieder Bischöfe bezeugt, die jedoch, wie von der Zentralmacht verlangt, eine umfassendere Rolle spielten und zugleich religiöse, kulturelle, politische und militärische Aufgaben wahrnahmen. So hatten beispielsweise die vier Westschweizer Bischöfe Mittel für den von Kaiser Lothar angeordneten Feldzug des Jahres 848 gegen die Sarazenen von Benevent südlich Rom bereitzustellen und daran teilzunehmen.

Die Umstrukturierung der Diözesen in Metropolitansprengel in Anlehnung an die alte römischen Verwaltung trennte die Westschweiz auf: Lausanne und Basel waren Besançon unterstellt, Genf war Teil der Provinz Vienne, Sitten gehörte zu Moutiers-en-Tarentaise. Ein Schlaglicht auf die lokalen Verhältnisse wirft einer der seltenen Rechtserlasse: Bischof Haito von Basel kümmerte sich darin um die Pfarreien und um die Ausbildung, die dort stattfinden konnte.

Ab der Mitte des 9. Jh., in einem zerfallenden Reich, interessierten die Verkehrsachsen des Mittellandes das Herrscherhaus wieder. Der alte, merowingische Palast von Orbe diente als Ort für Verhandlungen zwischen den Fürsten. Dort fand im Jahr 864 auch die entscheidende Schlacht um die Kontrolle der Region «zwischen Jura und Alpen» statt. Als Sieger nahm Konrad, Graf von Auxerre, den Titel «Herzog von Rätien und des Juras» an und etablierte in seinem Machtbereich seine Dynastie. Das Reich hingegen löste sich mehr und mehr auf. Damit verbunden waren lokale Unruhen, wie aus der Grabinschrift des Lausanner Bischofs Hartmannus (†878) zu entnehmen ist, die von einer Wiederaufbau des Bischofsquartiers «nach Zerstörungen» berichtet.

2.2.2 Postkarolingisches Nachleben: das Königreich Burgund

Dem Sohn Konrads, Rudolf I. (†912), gelang es, sich nach dem Tod des Kaisers Karls des Dicken (888) als König anerkennen zu lassen. Er stützte sich auf das Kloster St-Maurice, dessen Abt er blieb und wo er gekrönt wurde, sowie auf die Bischofsstädte in seinem alten Herzogtum (Basel, Lausanne, Sitten, Genf). Zudem erhob er Ansprüche in der Region jenseits des Juras (er wurde in Toul ein zweites Mal gekrönt). Die Etablierung des Königreichs Burgund stiess auf den Widerstand des ostfränkischen Königs, was während eines Jahrzehnts zu Verwüstungen der Westschweiz führte und Rudolf I. schliesslich dazu zwang, seine Ansprüche auf Lothringen aufzugeben.

Die Historiker nennen das neu entstandene Reich «rudolfinisch», dies nach dem in der Dynastie am meisten verwendeten Namen. Da die Titel Rudolfs I. keine geografischen Präzisierungen enthalten, bleibt unklar, ob der Herrscher eine ältere politische Einheit – Lotharingen oder das Burgunder-

lectifs de recteurs et cela souvent pendant plus d'un siècle, laissant le pouvoir carolingien plus libre de s'organiser. Ainsi, Bâle et Sion n'ont-ils plus d'évêques attestés jusqu'aux années 730/760, Lausanne et Genève jusqu'aux années 820-830. C'est avec Louis le Pieux (778-840) qu'une présence épiscopale est rétablie dans tous les anciens centres ; ces évêques « nouveau genre » assument le rôle complexe (religieux, culturel, politique, militaire) que le Palais impérial attend d'eux. On demande ainsi aux quatre évêques de fournir des ressources et de participer à l'expédition lotharingienne contre les Sarrasins en 848 à Bénévent (sud de Rome).

Par ailleurs, le regroupement des diocèses en provinces métropolitaines, inspiré des structures administratives romaines, ne donne aucune cohérence à la région : Lausanne et Bâle dépendent de Besançon, Genève de Vienne (F), Sion de Moutiers-en-Tarentaise. Au niveau local, un rare document législatif de l'évêque Haito de Bâle, proche de Charlemagne, le montre soucieux des paroisses et de l'enseignement qui peut y être organisé.

Dès le milieu du 9^e siècle, au sein d'un Empire en partition, les axes routiers du Plateau intéressent à nouveau la dynastie carolingienne. Le vieux palais mérovingien d'Orbe sert alors de lieu de rencontre commode pour des conférences entre princes. C'est justement là qu'aura lieu, en 864, la bataille décisive pour le contrôle de cette très disputée « région entre le Jura et les Alpes », interface entre les divers royaumes francs. Le vainqueur, le comte d'Auxerre Conrad, en prend le contrôle sous le titre de « duc de Rhétie et du Jura ». Il donne à son emprise une portée dynastique, tandis que l'empire carolingien se désagrège, non sans troubles et répercussions locales ; en témoigne l'épithaphe de l'évêque Hartmannus de Lausanne (†878), qui évoque une quasi-reconstruction du groupe épiscopal, victime de « destructions ».

2.2.2 Une survivance post-carolingienne : le royaume de Bourgogne

Le fils de Conrad, Rodolphe I^{er} (†912), parvient à se faire reconnaître roi à la mort de l'empereur Charles le Gros (888). Il s'appuie sur l'abbaye de Saint-Maurice où il sera couronné et dont il restera l'abbé, ainsi que sur les villes épiscopales de son ancien duché (Bâle, Lausanne, Sion et Genève), tout en entretenant des espoirs Outre-Jura (un second couronnement aura lieu à Toul). L'établissement de ce royaume se heurte à l'opposition du roi de Germanie, ce qui vaudra pendant une dizaine d'années des dévastations à l'actuelle Suisse romande et obligera Rodolphe I^{er} à abandonner ses espoirs lorrains.

Les historiens appellent rodolphien le nouveau royaume, du nom le plus fréquemment utilisé par la dynastie. Dans la mesure où sa titulature ne contient pas de précision géographique, on ne sait pas si Rodolphe I^{er} se soucie de faire réapparaître des entités plus anciennes : la Lotharingie ou le royaume burgonde. Quoi qu'il en soit, son royaume offrira une survie au monde carolingien jusqu'en plein 11^e siècle, qu'il s'agisse des structures de commandement ou de l'emploi de l'écrit. Il a, pendant les règnes de Rodolphe I^{er} et

reich des 5./frühen 6. Jh. – wieder aufrichten wollte. Jedenfalls verschaffte das Königreich der karolingischen Welt ein Nachleben bis ins 11. Jh., so etwa hinsichtlich der Herrschaftsstrukturen oder des Schriftgebrauchs.

Rudolf I. und Rudolf II. hatten expansionistische Absichten: 919 fand die entscheidende Schlacht zwischen den Burgunden und dem Herzog von Schwaben bei Winterthur statt. Erstaunlicherweise gelang es dem unterlegenen Rudolf II., seine Niederlage in ein Bündnis umzuwandeln. Die Unterstützung des Herzogs von Schwaben erlaubte es ihm, das Königreich Italien zu übernehmen und dort 922–926 Kriege zu führen. Seine Politik führte zu einer Vergrößerung des Reichs: Im Tausch für seine Rechte in Italien erwarb er die Provence. Damit erstreckte sich das Reich von Basel bis Marseille. Es erwies sich als stabil. Die Könige Konrad III. (†993), «der Friedfertige», und Rudolf III. (†1032) waren mehr als moralische Instanzen denn für ihre Kriegskunst bekannt. Gleichwohl vergassen sie nicht, dass sie die «Herren der wichtigsten Alpenpässe» und damit der Wege nach Rom waren, wie es der Dänenkönig Knut 1026 ausdrückte.

Diese Entwicklung wurde durch den politischen Einfluss und die Weisheit einer rudolfingischen Prinzessin wesentlich gefördert: Adelheid (†999), Tochter Rudolfs II., Kaiserin des Heiligen Römischen Reichs, heiliggesprochen 1097. Ihre Lebensgeschichte wurde vom Abt Odilo von Cluny niedergeschrieben, was die enge Verbindung zwischen dem bedeutenden Kloster und der Herrscherfamilie unterstreicht. Die Westschweiz erhielt denn auch ein dichtes Netz cluniazensischer Abteien, von denen manche älter sind und reformiert wurden (z.B. St-Victor in Genf; Romainmôtier), während andere Neugründungen waren (z. B. Payerne und Bevaix, später St. Alban in Basel) – die ersten seit der Mitte des 7. Jh. Das Beibehalten des karolingischen Modells, namentlich das Verweigern der Erblichkeit von Belehnungen, führte zu einer Revolte der Vasallen, die nur mit Mühe beendet werden konnte (Konferenz von Orbe im Jahr 999 unter der Leitung der Kaiserin Adelheid). Diese inneren Spannungen führten dazu, dass sich der König auf eine Politik zurückzog, bei der die Kirche im Zentrum stand: Er übertrug die gräflichen Rechte auf die Bistümer, so im Fall der Bischöfe von Sitten (999) und von Lausanne (1011), womit die Rivalität Graf versus Bischof entfiel. Parallel dazu gingen grosse Grundbesitzschenkungen an die Bischöfe von Basel (999) und an die Klöster von St-Maurice im Unterwallis, Payerne und Romainmôtier. Der Zeitgeist und die neuen Ressourcen führten dazu, dass um 1000 Kathedralen (Lausanne, Basel) und Abteikirchen (St-Maurice und Romainmôtier) neu gebaut wurden.

Gegen Ende seiner Herrschaft trat Rudolf III. (Abb. 12) kaum noch in Erscheinung. Er stützte sich v. a. auf St-Maurice und auf Vienne, hatte aber auch Ansprüche in Bümpliz und Neuenburg. Als er letzteres im Jahr 1011 seiner Frau schenkte, sprach er von einer «überaus königlichen Residenz», also einer Anlage mit Repräsentationshalle und weiter Einfriedung; der Zweck des Komplexes entgeht uns, er muss aber erhebliche Mittel beansprucht haben. Neben dem König errichteten auch Adelsfamilien befestigte Anlagen. Sie, die Adelsitze und die Pfarreien gehörten zusammen. Eine Quelle des Jahres 1001 oder 1002 spricht von der «Pfarrei

Rodolphe II, des velléités expansionnistes : le combat décisif entre Bourguignons et Alamans, en 919, a lieu à Winterthur ! Le vaincu, Rodolphe II, est, paradoxalement, capable de transformer sa défaite en alliance. L'appui alémanique lui permet même d'accepter le royaume d'Italie et d'y guerroyer (922–926). Cette politique aboutit à une nette expansion territoriale, par l'acquisition du royaume de Provence en échange des droits sur l'Italie. Dès lors, le royaume, élargi, ira de Bâle à Marseille et sera une structure stable ; ses souverains Conrad III (†993), justement surnommé le Pacifique, et Rodolphe III (†1032) acquièrent une autorité morale, plutôt qu'une réputation belliqueuse. Cependant, ils n'oublient pas qu'ils sont « maîtres des cols les plus importants », donc de la route de Rome, comme le dira en 1026 le roi danois Knut.

Cette évolution est encouragée par l'influence politique et la sagesse d'une princesse rodolphienne, Adélaïde (†999), fille de Rodolphe II, qui sera la première impératrice du Saint-Empire et qui sera canonisée en 1097. Son hagiographie, composée par l'abbé Odilon de Cluny, est un des signes des liens étroits de cet important monastère avec la famille royale. La Suisse occidentale y gagne un important réseau clunisien, fait d'anciennes abbayes réformées (Saint-Victor de Genève ; Romainmôtier) ou de fondations (Payerne, Bevaix et, plus tard Saint-Alban de Bâle), qui marquent la reprise des créations de monastères en Suisse occidentale, abandonnées depuis le milieu du 7^e siècle.

Le maintien du modèle carolingien, notamment dans le refus de la succession familiale aux grandes charges territoriales, débouche sur une révolte des Grands, qui sera très difficilement apaisée (à la conférence d'Orbe, en 999, réunie sous l'égide de l'impératrice Adélaïde). Ces tensions internes amènent sans doute le souverain à se replier sur sa politique ecclésiastique : il organise le transfert des droits comtaux aux Églises cathédrales, notamment aux évêques de Sion (999) et de Lausanne (1011), ce qui leur évitera de devoir rivaliser avec une dynastie de comtes ; parallèlement, d'importantes donations foncières sont faites à l'évêque de Bâle (999) et aux monastères de Saint-Maurice d'Agaune, Payerne, Romainmôtier. L'air du temps et ces nouvelles ressources font de l'an 1000 un temps de reconstruction des cathédrales (Lausanne) et des abbayes (Saint-Maurice et Romainmôtier). À la fin de son règne, le roi Rodolphe III (fig. 12) devient presque invisible. On sait qu'il s'appuie sur Saint-Maurice d'Agaune et Vienne, mais il a aussi des intérêts au nord-est de son royaume, à Bümpliz et à Neuchâtel. Quand il fait don de ce dernier lieu à sa femme en 1011, il évoque une « résidence infiniment royale », qui correspond à une aula d'apparat et à une vaste enceinte, projet dont la finalité nous échappe, mais qui a dû mobiliser d'importantes ressources. Le roi n'est pas seul à construire des enceintes, structures sécurisantes, et l'on voit des familles seigneuriales le faire. Enceintes, seigneuries et paroisses vont de pair ; une source de 1001 ou 1002 parle d'ailleurs de la « paroisse de Sainte-Marie, qu'on appelle le châtel de Mont », près de Nyon. Lieu identitaire, la paroisse est la base territoriale des communautés villageoises.

Siegel König Rudolfs III. von Burgund auf einer Urkunde von 1018.

Sceau du roi Rodolphe III de Bourgogne sur une charte de 1018.

Sigillo di re Rodolfo III di Borgogna su un documento del 1018.

Archives de l'Abbaye de Saint-Maurice 2012, CHA 1/1/6-1.



der Muttergottes, die man das *châtel de Mont* nennt» («Schlossberg», unweit Nyon VD). Die Pfarrei war damit die territoriale Basis der späteren Dorfgemeinschaften.

2.2.3 Das Heilige Römische Reich, seine Wandlungen und sein Stellvertreter

In der Regierungszeit Rudolfs III. griffen die Kaiser regelmäßig in Burgund ein, mitunter sogar militärisch. Unter anderem wurde im Jahr 1006 Basel dem Königreich entrissen und dem Kaiserreich wieder angegliedert (Kap. 2.1.1). Als Rudolf III. 1032 kinderlos starb, annektierte der salische Kaiser Konrad Burgund – allerdings erst in einem Nachfolgekrieg, den er nur mit Mühe gewann. In den Jahren der Wirren (1032–1037) kam es zu Kämpfen bei Martigny, bei Murten und bei Neuenburg, was u. a. den Bischof von Lausanne dazu brachte, sich der Bewegung des Gottesfriedens anzuschließen.

Die Integration Burgunds ins Kaiserreich folgte präzisen Ritualen: Mit dem Sohn des Saliers Konrad (und Grossneffen Rudolfs III.) wurde ein eigener König eingesetzt, der in Genf und danach noch einmal in Payerne gekrönt wurde; zudem wurde auf der Reichversammlung des Jahres 1038 in Solothurn die eigene Rechtsordnung Burgunds bekräftigt. Diese Massnahmen hatten etwas Programmatisches an sich, denn das Königreich Burgund (oder Arelat) sollte nicht verschwinden, und es hatte auch später mehrfach gesonderte Entwicklungen.

Noch als Kind übertrug Kaiser Heinrich IV. (1050–1106) die Verwaltung Burgunds Rudolf von Rheinfelden († 1080), bevor jener sein Rivale wurde und in den 1070er-Jahren rebellierte. Burkhard von Oltingen († 1089) jedoch, damals Bischof von Lausanne, blieb kaisertreu und sammelte Truppen gegen den Insurgenten. Ab 1126 erhielten die Zähringer, ein

2.2.3 L'Empire, ses avatars et ses substituts

Pendant son règne, Rodolphe III voit les empereurs intervenir régulièrement dans son royaume, parfois même militairement. C'est dans ce contexte que Bâle est arrachée à la Bourgogne et rattachée à l'Empire, en 1006 (chap. 2.1.1). La mort sans héritier de Rodolphe III, en 1032, entraîne l'absorption de son royaume par l'Empire, après une guerre de succession, dont l'empereur Conrad le Salique ne sortira que difficilement vainqueur. Les années de troubles (1032–1038) voient des combats se dérouler à Martigny, à Morat et à Neuchâtel et conduisent l'évêque de Lausanne à s'associer au mouvement dit de la Paix de Dieu.

L'intégration du royaume de Bourgogne à l'Empire se fait avec des formes : un souverain particulier (le fils de Conrad le Salique et petit-neveu de Rodolphe III), un couronnement à Genève, répété à Payerne, et la réaffirmation solennelle des usages particuliers à la Bourgogne lors de la diète de Soleure, en 1038. Ces mesures ont quelque chose de programmatique, car le royaume de Bourgogne (ou d'Arles) ne disparaîtra pas et recevra à plusieurs reprises un destin particulier.

Encore enfant, l'empereur Henri IV (1050–1106) confie l'administration de la Bourgogne à Rodolphe de Rheinfelden († 1080), avant qu'il ne devienne son rival. Lorsque Rodolphe de Rheinfelden se rebelle (années 1070), c'est l'évêque de Lausanne, Burcard d'Oltigen († 1089), qui réunit des forces pour l'attaquer. À partir de 1126, les Zähringen, un lignage souabe, reçoivent la Bourgogne, d'abord comme fief, puis, vers 1156, comme « rectorat » ; délégués de l'empereur, ils sont pourvus surtout de droits sur les évêchés. Jusqu'à leur extinction en 1218, ils constituent un véritable écran entre l'empereur et la Suisse occidentale, où celui-ci n'intervient plus. L'installation des Zähringen entraîne des conflits militaires avec les comtes de Bourgogne (qui ont conservé la Bourgogne « française ») et les comtes de Genève, maîtres de nombreuses pos-

schwäbisches Adelsgeschlecht, Burgund zunächst mit Rechten als Vögte, danach als «Rektorat», also als Delegierte des Kaisers, ausgestattet mit Rechten über die Bischöfe. Bis zu ihrem Aussterben (1218) schirmten sie die Westschweiz vom Kaiser regelrecht ab – letzterer griff dort nicht mehr ein. Hingegen brachen immer wieder Konflikte zwischen den Zähringern und den Grafen des Burgund (welche das «französische» Burgund beherrschten) resp. den Grafen von Genf aus, die grosse Besitzungen südöstlich des Juras hatten. Der heilige Bernhard von Clairvaux schaltete sich ein, um den Herzog von Zähringen zur Mässigung aufzurufen (1133/34), und er nutzte die Gelegenheit, die Gründung zahlreicher Klöster in der Region zu bewirken. Ein Aufstand der «Burgunder» gegen den Herzog Berthold um 1191 hat Spuren hinterlassen. Manche Familien, so die Grafen von Neuenburg, gelangten dank der Zähringer in ihre Position, andere, etwa das Haus Savoyen, gegen deren Willen. Die nachhaltigsten Auswirkungen der Herzöge aber waren zum einen die Gründungen von Städten (z. B. Bern; Murten; Fribourg i. Üe.) und zum anderen die Einführung der Rechtsnormen aus Fribourg im Breisgau.

Mit dem Wegfallen einer direkten Beziehung zum Kaiser und mit dem Erstarren des Papsttums während des ganzen 12. Jh. orientierte sich das ehemalige Königreich Burgund politisch, intellektuell und künstlerisch um. Die Bischöfe bauten Kathedralen nach französischem und englischem Vorbild und nicht mehr Gotteshäuser wie in der Deutschschweiz. Nach seinem Sieg über den Kaiser Friedrich (Vertrag von Venedig, 1177) hatte Papst Alexander III. die Möglichkeit, die meisten Bischöfe und Äbte durch eigene Leute zu ersetzen. Stellvertretend für die personellen Veränderungen sei Roger von Vico Pisano genannt, ein Toskaner und Vertrauter des Papstes, der 1178 Bischof von Lausanne wurde (Abb. 13). Er setzte auf Erneuerung, die auf Schriftlichkeit und Juristenausbildung, auf dem Kontakt mit Universitäten (Bologna, Paris), auf dem Verstehen von Geldmechanismen, auf der Schaffung von Vogteirechten im Dienst der Gründung von Fürstentümern usw. basierte. Zu dieser ersten Modernität kam ab den 1230er-Jahren die Anwesenheit der Dominikaner und der Franziskaner in den Städten sowie auf dem Land hinzu, im weiteren Verlauf des 13. Jh. zudem das Notariatswesen, die Erfassung der Rechtsnormen sowie schriftliche Rechnungsführung durch Beamte.

2.2.4 Pässe und Städte: Faktoren für die wirtschaftliche Dynamik

Die Eröffnung der Alpenpässe im frühen 13. Jh. löste eine neue wirtschaftliche Dynamik aus. Der Simplon, Pendant des Gotthard, schwemmte Mittel ins Wallis und in einen Teil der Waadt. An den grossen Verbindungen wurden Susten (Raststätten) und Zollstellen gebaut. Der Unterhalt der Strassen wurde wiederkehrende Aufgabe. Mailand, eigentliche Schirmherrin des transalpinen Warenverkehrs, verhandelte mit den lokalen Herren, namentlich mit den Bischöfen von Sitten sowie den Grafen von Savoyen über Zollermässigungen und den Schutz der Händler.

sessions à l'est du Jura. Saint Bernard de Clairvaux intervient pour modérer le duc de Zähringen (1133/34) et en profite pour influencer l'implantation de monastères cisterciens dans la région. Il reste également des traces d'un soulèvement des « Bourguignons » contre le duc Berthold vers 1191. Certains pouvoirs s'imposent grâce aux Zähringen, notamment les comtes de Neuchâtel, d'autres contre, telle la Savoie. Mais l'importance de l'épisode zähringien réside surtout dans la politique de colonisation (fondation de Berne et de Fribourg) et dans la diffusion du droit de Fribourg-en-Brigau (à Berne, à Morat, à Fribourg, etc.).

La rupture du lien direct avec l'empereur et la montée en puissance des papes tout au long du 12^e siècle réorientent les choix politiques, intellectuels et artistiques. Les évêchés reconstruisent leurs cathédrales en style gothique, imitant par là-même les églises françaises ou anglaises plutôt qu'allemandes. Sa victoire sur l'empereur Frédéric Barberousse, effective dès 1177, permet au pape Alexandre III de remplacer la plupart des évêques et des abbés. Symbole de ce changement de personnel, un curialiste toscan, Roger de Vico Pisano, devient évêque de Lausanne en 1178 (fig. 13). Il est un des agents d'une modernité qui passe par le recours à l'écrit et la formation de juristes, par la fréquentation des universités (Bologne, Paris), la compréhension des mécanismes monétaires, la constitution d'un droit des fiefs au service de la construction de principautés, etc. À cette première modernité viendra s'ajouter dès les années 1230 la présence de Dominicains et de Franciscains (en ville comme à la campagne) ; puis, au long du 13^e siècle, apparaîtront le notariat, l'inventorisation des droits ou encore la comptabilité écrite des officiers.

2.2.4 Les cols et les villes, facteurs de dynamisme économique

L'ouverture des grandes voies de commerce alpines, au début du 13^e siècle, entraîne un réel dynamisme économique. Le Simplon, pendant du Gotthard, irrigue le Valais et une partie du Pays de Vaud. Les voies commerciales s'équipent en soustes (entrepôts) et en péages ; l'entretien des routes devient un souci récurrent ; la ville de Milan, véritable autorité tutélaire du commerce, négocie des accords de modération des péages et de protection des marchands avec les autorités locales, notamment l'évêque de Sion et les princes savoyards.

Le développement économique considérable est une des causes de la fondation de très nombreuses villes neuves, soit à partir de rien (Romont, Morges), soit en profitant d'une fortification (La Neuveville, La Tour-de-Peilz), soit en revitalisant des villes déchues (Avenches, Moudon, Vevey) ; cette évolution crée un disparate entre le réseau paroissial qui s'est mis en place dès le 11^e siècle et le nouveau réseau urbain, puisque les villes neuves dépendent en général d'un ancien sanctuaire rural et ne peuvent que faire construire une filiale municipale (Au début, l'église de Köniz détenait les droits paroissiaux sur Berne, p. ex., voir chap. 2.1.2). Dans le même temps, communautés juives et banquiers lombards apparais-

Bronzeportal an der Lateransbasilika, gegossen 1194/95 von den Brüdern Ubert und Pierre. Als Herkunftsort geben sie manchmal Piacenza, manchmal – vielleicht fälschlich – Lausanne an. Hier haben sie in der Zeit des italienischstämmigen Bischofs Roger de Vico Pisano (1178–1212) so lange gearbeitet, dass sie die Stadt als Herkunftsort aufführen. Inschrift: HUI[US] OP[ER]IS UBERT[US] ET PETR[US] FR[ATRES] / MAGISTRI LAUSENEN[SES] FUERU[N]T (*Die Brüder Humbert und Pierre aus Lausanne waren die Meister dieses Werks*).

Porte de bronze du Latran réalisée en 1194/95 par deux frères, qui se disent tantôt de Lausanne, tantôt de Piacenza. Il est probable qu'ils n'étaient pas originaires de Lausanne, mais qu'ils y avaient travaillé assez longtemps pour en prendre le nom. Leur séjour lausannois correspondrait bien à l'épiscopat d'un Italien, Roger de Vico Pisano (1178–1212). Inscription : HUI[US] OP[ER]IS UBERT[US] ET PETR[US] FR[ATRES] / MAGISTRI LAUSENEN[SES] FUERU[N]T (*les frères Humbert et Pierre, de Lausanne, ont été les maîtres de cette œuvre*).

Porta in bronzo della basilica in Laterano, realizzata nel 1194/95 dai fratelli Uberto e Pietro, che si dicono tanto di Losanna quanto di Piacenza, anche se probabilmente non erano originari di Losanna, ma vi avevano lavorato un tempo sufficientemente lungo da prenderne il nome. Il loro soggiorno a Losanna, risale al tempo del vescovo Ruggero da Vico Pisano (1178–1212), di origini italiane. Iscrizione: HUI[US] OP[ER]IS UBERT[US] ET PETR[US] FR[ATRES] / MAGISTRI LAUSENEN[SES] FUERU[N]T (*il fratelli Umberto e Pietro di Losanna furono i maestri di quest'opera*).

G. Oguey; Bearbeitung R. Marti.

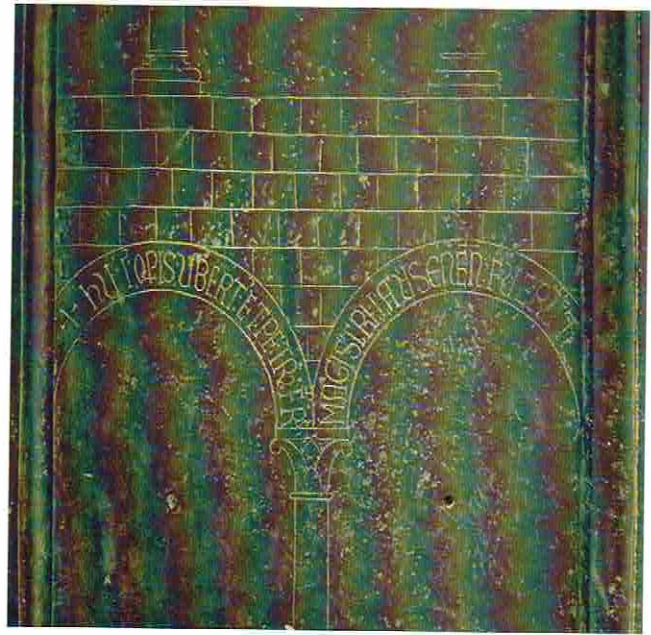

Der bemerkenswerte wirtschaftliche Aufschwung ist eine der Ursachen für die Stadtgründungen, teils auf der grünen Wiese (Romont; Morges), teils im Schutz von Festungen (La Neuveville; La Tour-de-Peilz), teils auf der Basis weitgehend verlassener Siedlungen (Avenches; Moudon; Vevey). Diese Entwicklung brachte eine Diskrepanz zwischen den ab dem 11. Jh. definierten Pfarreien und den neuen Städten: Letztere hingen in der Regel von einer älteren Kirche ab und konnten in ihren Mauern nur Filialkirchen errichten (z. B. Bern zunächst in Köniz pfarrgenössig, s. Kap. 2.1.2). In der gleichen Zeit tauchten entlang der Verkehrsachsen und in den Städten jüdische Gemeinschaften sowie lombardische Bankiers auf. Parallel dazu sind Wanderungen in Jura und Alpen zu erkennen, die von Adligen zur Ausweitung ihrer Herrschaft organisiert wurden. Die gebirgigen Zonen waren also nicht abseits der Entwicklungen des 13. Jh. Vielmehr waren sie Zonen, in denen Grenzen zu definieren waren, aber auch Gebiet für Viehzucht und Produktion besonderer Güter (z. B. Pech, Jagdvögel usw.).

2.2.5 Die Habsburger und die Savoyer, zwei Lager

Die Kontrolle der Warenflüsse und die Auseinandersetzungen zwischen Papst- (Welfen) und Kaisertreuen (Ghibellinen) waren zwei Konstanten in den zahlreichen Konflikten des 13. Jh. Es kam zu erheblichen Gebietsverschiebungen, so zwischen den Grafen von Neuenburg und den Bischöfen von Basel, ebenso zwischen den Grafen/Fürsten von Savoyen auf der einen und den Grafen von Genf und den Bischöfen von Lausanne, Genf und Sitten auf der anderen Seite. Insbesondere wurden die riesigen Besitzungen der Grafen

sent le long des axes et dans les villes. On voit également des migrations organisées par certains seigneurs dans le Jura et les Alpes pour contribuer à leur mise en valeur. Les montagnes ne sont pas à l'écart des évolutions du 13^e siècle, tant comme frontières à renforcer que comme lieux d'élevage de bétail ou de productions particulières, comme la poix ou les oiseaux de chasse.

2.2.5 Habsbourg et Savoie, deux camps

Le contrôle des flux commerciaux et les heurts entre partisans du pape (Guelfes) et de l'empereur (Gibelins) sont deux des composantes des nombreux conflits du 13^e siècle. Des rééquilibres territoriaux spectaculaires interviennent, par exemple entre les comtes de Neuchâtel et les évêques de Bâle ou entre les princes savoyards d'une part, les Habsbourg, les comtes de Genève et les évêques de Lausanne, Genève et Sion d'autre part. En particulier, les immenses domaines romands des comtes de Genève sont absorbés par la Savoie. Les deux puissances régionales que sont les Habsbourg et les Savoie sont durablement opposées l'une à l'autre ; leur affrontement aura quelque chose d'une lutte inexpiable lorsque Rodolphe de Habsbourg, en 1273, est métamorphosé de seigneur régional en détenteur du pouvoir impérial. Sa politique, qui mêle habilement principes impériaux et objectifs familiaux, donne un dernier flamboiement à l'histoire de la Suisse occidentale comme partie de l'Empire. Rodolphe pèse sur le destin de la Suisse occidentale, comme aucun empereur ne l'avait fait depuis le 11^e siècle. Il favorise notamment les principautés ecclésiastiques : l'évêque de Bâle reçoit Porrentruy et les moyens de fortifier ses terres ; à Lausanne, après avoir été présent lors de la consé-

von Genf in der Romandie von den Savoyern erobert. Die beiden regionalen Hauptmächte, die Savoyer und die Habsburger, waren und blieben Rivalen. Ihre Auseinandersetzung erhielt etwas von einem unversöhnlichen Kampf, als Rudolf von Habsburg 1273 vom regionalen Machthaber zum Inhaber der Königsgewalt aufstieg. Seine Politik, die leichtfüßig Reichsprinzipien und Familienziele mischte, verliert die Geschichte der Westschweiz als Reichsteil ein letztes Aufblühen. Rudolf lastete schwer auf der Region, wie es kein Kaiser/König seit dem 11. Jh. getan hatte. Er stützte sich vor allem auf kirchliche Fürstentümer: Der Basler Bischof erhielt Pruntrut und Ressourcen, um sein Gebiet zu sichern. In Lausanne, das er 1275 zur Weihe der Kathedrale besucht hatte, stellte er die Bischofsherrschaft wieder her, nachdem die Stadt 1282-1285 eine Bürgerschaftsverfassung gehabt hatte. Mit dem Angriff auf Bern und die Savoyer blockierte er zunächst deren Expansion und förderte die älteren Machtzentren wie die Grafen von Genf. Bei seiner Politik standen die internationalen Verkehrswege im Zentrum, sei es via Jougne oberhalb Vallorbe, sei es via Basel, dies parallel zum Gottard, den er ebenfalls zu kontrollieren versuchte – eine Politik, die sinnlos wurde, als nach Ausweis der an der Zollstelle St-Maurice registrierten Waren der Strom der Handelsgüter dramatisch abnahm – möglicherweise als Folge der Entwicklungen im Seetransport. Rudolf versuchte zudem, seine Familie zu stärken: Er setzte seine Getreuen ins Broyeval sowie nach Freiburg i. Ue., um die habsburgischen Besitzungen im Elsass und im Mittelland zu verbinden; Zentrum sollte Basel sein. Seine Politik scheiterte jedoch. Einzig Freiburg blieb, zumindest nominell, bis ins 15. Jh. habsburgisch. Die zwischen Habsburg und Savoyen umstrittenen Städte und Gebiete – namentlich Payerne und Murten – wechselten zwischen 1282 und 1301 viermal die Hand! Kaiser Heinrich VII. teilte sie im Jahr 1310 definitiv den Savoyern zu. Den Habsburgern aber sicherte er eine Entschädigung zu. Letztere hatten zwar ihre Ziele nicht erreicht, ihr Einfluss in der Westschweiz blieb aber stark, der Allianz des Jahres 1315 zwischen dem Bischof von Lausanne und dem kyburgischen Zweig der Habsburger nach zu urteilen. 1316 waren es wiederum die Habsburger, welche die Grenze zwischen dem Gebiet des Grafen von Neuenburg und jenem des Bischofs von Basel festlegten und damit das Schicksal der neuen Städte wie La Neuveville und Le Landeron bestimmten. Offensichtlich aber setzten sich schliesslich die Berner und die Savoyer durch und strukturierten die Westschweiz ab dem Ende der 1310er-Jahre. Ihre Mittel waren nicht allein die Eroberung, sondern auch die Entwicklung ihrer Netze. Die Berner bedienten sich v. a. des Mittels des Burgrechts mit Städten und Adligen, die Savoyer schlossen Verträge über die Aufteilung der Rechtsprechung. Die Bischöfe von Sitten beteiligten sich nicht an diesen Auseinandersetzungen, hatten aber kriegerische Auseinandersetzungen mit den Savoyern. Das Heilige Römische Reich hatte nach dem Italienzug Heinrichs VII., zu dem man sich 1310 in Lausanne sammelte, nicht mehr die Möglichkeit, in der Westschweiz einzugreifen. Künftig sollte das Reich lediglich noch Zugeständnisse machen und bei Streitigkeiten schlichten können. Auf der politischen Bühne agierten nun ausschliesslich lokale

eration de la cathédrale en 1275, il rétablit le pouvoir épiscopal, après que les bourgeois ont imposé une commune (1282-1285).

En attaquant Berne et la Savoie, il bloque momentanément leur expansion et favorise de vieux pouvoirs comme celui des comtes de Genève. Sa politique a une logique routière : contrôle du trafic international que ce soit par Jougne (au-dessus de Vallorbe) ou par Bâle, en parallèle avec l'axe du Gottard, qu'il s'efforce également de contrôler ; une politique qui perdra son sens avec l'effondrement du trafic au début du 14^e siècle. Elle a aussi une logique familiale : Rodolphe établit les siens dans la Broye et à Fribourg, pour rapprocher les possessions habsbourgeoises d'Alsace et du Plateau, ainsi que pour faire de Bâle leur capitale. À l'exception de Fribourg, qui sera, au moins en titre, une ville Habsbourg jusqu'au 15^e siècle, cette politique échoue. Les biens disputés entre les Savoie et les Habsbourg – Payerne et Morat, notamment – changent quatre fois de mains entre 1282 et 1310 ! Ils iront à la Savoie après un dédommagement assuré aux Habsbourg par l'empereur Henri 7 en 1310. Mais elle échoue de peu, si l'on en juge par l'alliance de 1315 entre l'évêque de Lausanne et les Kibourg (branche des Habsbourg) ; ce sont encore les Habsbourg, en 1316, qui façonnent la frontière entre l'évêché de Bâle et le comté de Neuchâtel, conditionnant le destin des villes neuves de La Neuveville et du Landeron. Mais, à l'évidence, c'est Berne et la Savoie qui l'emportent et qui structureront la Suisse occidentale dès la fin des années 1310. Ils ne le feront pas seulement par la conquête, mais aussi en développant leurs réseaux. Berne s'appuie sur les combourgeoisies avec des villes ou des seigneurs et la Savoie sur des accords de partage de juridiction. Quant à la principauté épiscopale de Sion, si elle ne participe pas à ces conflits, elle a des relations belliqueuses avec la Savoie.

L'Empire cesse d'être en mesure d'intervenir militairement après l'expédition d'Henri 7 en Italie et le choix de Lausanne comme camp de rassemblement de son armée, en 1310. Désormais, l'Empire sera seulement une source de concessions et d'arbitrages. La scène politique n'a plus d'intervenants que locaux, ce qui n'exclut pas qu'ils se présentent comme détenteurs de l'autorité impériale. Ce sera le cas, notamment, de la Savoie à Lausanne et à Genève.

2.2.6 Essor des villes et déchéance des nobles

Avec la bataille de Laupen, en 1339, Berne commence à anéantir la noblesse régionale qui lui était hostile. C'est l'un des éléments fondamentaux d'une simplification de la situation géo-politique. Par exemple, les comtés d'Aarberg et de Nidau ou encore la seigneurie de Vaud vont disparaître ; or, les deux comtes et l'héritier de la seigneurie sont morts à Laupen. Comme seigneuries laïques régionales, seuls survivront la Gruyère, Neuchâtel et Valangin. On se dirige donc vers une coexistence de rares principautés laïques, de petites principautés ecclésiastiques, et des puissances relativement importantes que sont Berne ou la Savoie et, dans une moindre

Geschlechter, was indessen nicht ausschloss, dass sie sich als Stellvertreter der kaiserlichen Macht darstellten – namentlich in Savoyen, in Lausanne und in Genf.

2.2.6 Das Aufblühen der Städte und der Niedergang des Adels

Mit der Schlacht bei Laupen (1339) begann Bern, den ihm feindlich gesinnten Adel zu vernichten, was sich als eines der Grundelemente hin zu einer vereinfachten geopolitischen Situation erweisen sollte. Die Grafschaften Aarberg und Nidau sollten verschwinden, ebenso die Herrschaft Waadt, weil die beiden Grafen sowie der Sohn des Herrn der Waadt in Laupen fielen. Als einzige weltliche Herrschaften blieben das Greyerzerland, Neuenburg und Valangin bestehen. Fortan existierten nebeneinander die wenigen weltlichen, die kleinen geistlichen Fürstentümer sowie die «Schwergewichte» Bern und Savoyen, ferner das etwas weniger starke Freiburg. Anzufügen wären die weiteren Städte, ihre Freiheitsrechte und ihre Netzwerke sowie die parlamentarischen Institutionen wie die Stände der Waadt oder der Walliser Generalrat. An letzteren verhandelten Fürst und Untergebene (Adlige, Kleriker, Bürger) miteinander, hier koordinierten sich Städte und trafen Absprachen; solche Versammlungen setzten sich mitunter vom Fürsten ab, wie das Beispiel der Walliser Zehnte (Distrikte) zeigt. Wie auch immer: Trotz der verworrenen Machtstrukturen bildeten sich territoriale Einheiten heraus, sei es als Fürstentum (Bischofsstaat Basel), sei es als Teil eines grösseren Gebildes (Waadt innerhalb des viel grösseren Savoyen). Sie hatten klar definierte Grenzen, Beamte, deren Rechtsprechung im ganzen Bereich gültig war usw. Die für das 14. Jh. erkennbaren politischen Einheiten unterscheiden sich wesentlich von den früheren: Bern und Freiburg waren erst in der 2. H. 12. Jh. gegründet worden; sie erweiterten ihre Territorien aber unaufhaltsam. Die Neuenburger und die Valangin teilten sich die Region erst im 12./13. Jh. auf, die Greyerzer kaum früher, die Bischöfe von Basel erwarben Pruntrut und die Ajoie erst ab 1281. Savoyen aber war die bestimmende Kraft in der Neuorganisation der Westschweiz. Es war auch verantwortlich für die Trennung von Stadt und Grafschaft Genf sowie für das Schrumpfen des Herrschaftsbereichs der Bischöfe von Lausanne. Als einzige politische Einheit behielt das Wallis sein angestammtes Territorium fast vollständig; nur das Chablais wurde savoyardisch. Um 1350 also war in der Westschweiz die Welt eine andere als zuvor.

2.2.7 Epilog

Zwei Krisen erschütterten die beschriebene Entwicklung: der massive Rückgang des internationalen Handels im ganzen 14. Jh. und die beiden Pestzüge von 1348/49 und 1360. Alles deutet darauf hin, dass die Bevölkerung um 1400 gerade einmal halb so gross war wie um 1300. Die für das 13. und das beginnende 14. Jh. so typische Vitalität der Städte erlosch; nach 1349 wurde keine einzige Stadt mehr gegrün-

dre mesure, Fribourg. Il faudrait y ajouter les villes, leurs libertés et leurs réseaux, ainsi que les institutions parlementaires, tels les États de Vaud ou le Conseil général du Valais; ce sont des lieux de négociation entre le prince et ses sujets (nobles, ecclésiastiques et bourgeois), mais aussi un lieu de concertation entre villes. Ces assemblées peuvent s'éloigner du prince; c'est du moins ce que feront les dizains valaisans. Quoi qu'il en soit, et malgré l'enchevêtrement des pouvoirs, l'époque est à la formation d'entités territoriales bien définies, soit à l'échelle d'une principauté (Évêché de Bâle), soit d'une partie de celle-ci (Pays de Vaud, au sein de la bien plus grande Savoie). Elles ont des frontières qui peuvent être définies avec précision, des officiers dont la juridiction s'étend à tout le pays, etc. Les entités reconnues au 14^e siècle sont très largement redessinées par rapport au passé: Berne et Fribourg sont des villes neuves de la seconde moitié du 12^e siècle et des puissances au territoire en accroissement constant; les Neuchâtel et les Valangin ne se taillent un domaine qu'aux 12^e-13^e siècles, les Gruyère à peine plus tôt; l'Évêché de Bâle incorpore Porrentruy et l'Ajoie à partir de 1281. La Savoie est pour beaucoup dans la définition de nouvelles entités, tels les bailliages du Chablais et de Vaud, au nom ancien, mais dont le territoire répond à une logique administrative récente; la Savoie est aussi responsable de la coupure entre la ville de Genève et le comté ou de l'amenuisement de la principauté épiscopale de Lausanne. De toutes ces entités, seul le Valais garde son territoire historique, même s'il est rongé par le Chablais savoyard. Ainsi, en Suisse occidentale vers 1350, le monde est neuf.

2.2.7 Épilogue

Deux crises s'ajoutent à cette évolution géo-politique: le déclin considérable du trafic international tout au long du 14^e siècle et l'irruption de la peste, en deux fois (1348-1349 et 1360). Il semble bien que la population soit deux fois moins forte en 1400 qu'en 1300. La vitalité urbaine, si caractéristique du 13^e et du début du 14^e siècle, disparaît: il n'y a pas une fondation de ville neuve postérieure à 1349 et l'importance structurante des routes et des politiques routières ne se perçoit plus. À part en ville de Genève, dont le destin sera très particulier aux 15^e et 16^e siècles, la démographie stagne et, dans bien des cas, on ne retrouvera qu'au 19^e siècle les niveaux de population du début du 14^e siècle. Faute de littérature (produite, plutôt que conservée), ces changements sans doute profonds ne reçoivent pas d'expression écrite; en revanche, des monuments seigneuriaux attestent d'une conscience de la fragilité des lignages (Neuchâtel, 1372) et d'une sensibilité macabre devant l'homme pécheur (La Sarraz, après 1360; fig. 14).



14

La Sarraz VD, Kenotaph des François I. von Montferrand-La Sarraz, um 1360, eine der ersten Darstellung eines verwesenden Körpers in Westeuropa. Der Verstorbene liegt nackt da, er wird wegen seiner Laster bestraft: Kröten und Schlangen fressen seinen Mund und sein Geschlecht, Würmer seinen Körper.

La Sarraz VD, cénotaphe de François I^{er} de Montferrand-La Sarraz, vers 1360. Une des premières représentations macabres d'Europe occidentale. Le gisant est représenté nu, puni pour ses vices : le sexe et la bouche sont dévorés par des serpents et des crapauds, le reste par des vers.

La Sarraz VD, cenotaffio di Francesco I^o di Montferrand-La Sarraz, attorno al 1360. Una delle prime rappresentazioni di un corpo in decomposizione dell'Europa occidentale. Il defunto è nudo e viene punito per i suoi vizi: rospi e serpenti divorano la sua bocca ed il sesso, vermi il suo corpo.

N. Desarzens.

det, und die zuvor so formende Wirkung der Strassen und der Verkehrspolitik ist nicht mehr spürbar. Ausser in der Stadt Genf, deren Entwicklung im 15./16. Jh. gesondert verlief, stagnierte die Bevölkerungsentwicklung; an vielen Orten sollten erst im 19. Jh. wieder gleich viele Menschen leben wie zu Beginn des 14. Jh. Da literarische Quellen wohl produziert wurden, aber nicht erhalten blieben, sind die zweifellos tiefgreifenden Veränderungen im Schrifttum nicht zu ersehen. Hingegen tradieren herrschaftliche Monumente sehr wohl das Wissen um die Zerbrechlichkeit der Adelsgeschlechter (Neuenburg, 1372) und eine makabre Sensibilität angesichts des Menschenfischers (La Sarraz, nach 1360; Abb. 14).

Übersetzung Urs Niffeler

2.3 Italienische Schweiz

(Paolo Ostinelli)

2.3.1 Einflüsse, Zugehörigkeiten und Grenzen nach dem Fall des Langobardenreichs

Die Eingliederung des Langobardenreichs in jenes der Karolinger konnte den «langobardisierten» Charakter der lokalen Elite nicht löschen, sodass Angehörige der Adelsfamilien im Bleniotal sich sogar bis ins 13. Jh. auf das langobardische Recht beriefen. Nach der Eroberung im Jahre 774 durch die Franken bekam allerdings das Gebiet zwischen Lago Maggiore und Comersee, welches den Grafschaften Castelseprio und Stazzona zugeordnet war, eine neue strategische Bedeutung, da es nun nicht mehr ein Grenzgebiet, sondern Teil einer Einheit war, die sowohl die süddeutschen wie auch die oberitalienischen Regionen umfasste. Nun nahm die Mobilität im religiösen Bereich und wohl ebenso im Handelswesen zu; ausserdem wanderten Adlige von Norden ein, die beträchtliche Vermögen aufbauten und weitreichende Befugnisse im Bereich der Rechtssprechung genossen (Jarnut, im Druck).

In dieselbe Zeit gehen die ersten lokalen Zeugnisse der Rivalität zwischen den Städten Mailand und Como zurück, welche über Jahrhunderte um die Kontrolle der Verkehrswege kämpften, die zu den Alpenpässen führten. Auf kirchlicher Ebene war das Gebiet seit der Verbreitung des Christentums zwischen dem Mailänder und dem Comasker Bischofssitz aufgeteilt. Im späten 9. Jh. bildeten sich um die Taufkirchen, die an Verkehrsknotenpunkten lagen, so genannte *Pieven*, grossflächige Sprengel zur Ausübung der Seelsorge. In vielen Siedlungen innerhalb dieser Grosspfarreien wurden jedoch weiterhin Kirchen errichtet, ebenso gab es unverändert Privatkirchen mit Bestattungen in privilegierter Lage (Sennhauser 2011, 288). Die Grenzlinie zwischen den beiden Diözesen wurde in den Jahren 1002-1004 festgelegt, als König Heinrich II. die *Pieven* von Bellinzona und Locarno (diejenige von Agno wahrscheinlich ebenfalls) seinem Verbündeten, dem Bischof von Como, zuwies. Die Aufteilung, welche sich im Wesentlichen bis ins 19. Jh. hielt, führte zu einer Ausdehnung des Bistums Como bis in die alpinen Täler. Dessen Territorium war nicht geschlossen: Es entstanden Exklaven in der Capriasca sowie in den sogenannten Ambrosianischen Tälern (Leventina, Riviera und Bleniotal), wo das Mailänder Domkapitel dank einer Schenkung des Bischofs Atto von Vercelli aus dem Jahre 948 eine eigene Herrschaft gründete (Gavinelli 2011).

2.3 La Suisse italienne

(Paolo Ostinelli)

2.3.1 Influences, appartenances et limites après la chute du Royaume lombard

L'intégration du royaume de Lombardie au Saint Empire Romain Germanique ne parviendra jamais à atténuer le caractère lombard de l'élite locale. Ainsi, les membres des nobles familles de la vallée de Blenio se réclament du droit lombard jusqu'au 13^e siècle. La région sise entre le Lac Majeur et le Lac de Côme devient vassale des comtés de Castelseprio et de Stazzona après la conquête par les Francs en 774. Elle acquiert alors une nouvelle importance stratégique : elle ne constitue plus une zone frontalière, mais fait désormais partie intégrante d'une entité qui s'étend du Sud de la Germanie au Nord de l'Italie. À partir de ce moment, la mobilité des religieux et des marchands augmente. De plus, des nobles venus du Nord immigrent et acquièrent des fortunes conséquentes car ils bénéficient de droits de juridiction élargis (Jarnut, sous presse).

C'est à la même époque que l'on trouve les premiers signes de rivalité entre les villes de Milan et de Côme, qui lutteront durant des siècles pour le contrôle des voies de transit qui mènent aux cols alpins. En parallèle, depuis l'expansion du christianisme, les évêchés de Milan et de Côme se partagent la région. À la fin du 9^e siècle, des paroisses de grande étendue – ou *pieve* – se développent autour des églises baptismales qui se trouvent aux carrefours des *grands chemins* pour assurer la *pastorale*. Mais dans de nombreux villages dépendant de ces grandes paroisses, on édifie d'autres églises, et des lieux bien situés continuent à disposer de chapelles privées jouissant du droit d'inhumation (Sennhauser 2011, 288). La ligne de partage des deux diocèses n'est fixée que dans les années 1002 à 1004 : le roi Henri II attribue alors les *pieve* de Bellinzona et de Locarno (et probablement aussi celui d'Agno) à son allié, l'évêque de Côme. Cette répartition, qui persistera globalement jusqu'au 19^e siècle, entraîne une extension du diocèse de Côme jusque dans les vallées alpines. Mais son territoire n'est pas d'un bloc : il est semé d'enclaves dans la Capriasca et dans les *vallées ambrosiennes* (Leventine, Riviera et vallée de Blenio), où le chapitre de Milan crée sa propre seigneurie grâce à une donation de l'évêque Atto de Vercelli en l'an 948 (Gavinelli 2011).

2.3.2 Pouvoirs universaux et pouvoirs locaux à l'âge des communes

L'éloignement relatif des autorités suprêmes aux époques ottonienne et salique, associé aux querelles internes à la partie italique de l'empire, favorise l'émergence de centres de pouvoirs locaux basés sur des fiefs ou des propriétés privées. Grâce à des donations royales et épiscopales, quelques grands monastères lombards disposent de terres jusque dans les vallées les plus reculées (p. ex. San Pietro in Ciel d'Oro de Pa-

2.3.2 Herrschaftsverhältnisse in der Zeit der Kommunen

Die relative Entfernung der höchsten Autoritäten zur Zeit der Ottonen und Salier sowie die Konflikte innerhalb des italienischen Reichsteiles ermöglichten die Entstehung lokaler, auf feudalen Verhältnissen oder auf Privatbesitz basierender Machtzentren. Einige grosse lombardische Klöster verfügten dank königlichen und bischöflichen Schenkungen über Besitztümer bis weit hinein in die Alpentäler (so etwa San Pietro in Ciel d'Oro von Pavia), in einigen Fällen übten sie dort sogar die Gerichtsbarkeit aus (so die Abtei Sant'Abbondio von Como in ihrer *curtis* von Aguzzo; Martini 2009, 258–263). In derselben Zeit profilierte sich zunehmend der lokale Adel, indem bestehende Familienverbände ihren Einfluss verstärkten, so z. B. die della Torre von Mendrisio, welche dort eine gesonderte Pfarrei gründeten, und die Capitanei von Locarno, welche mehrere Regalien und im Jahre 1164 das Marktrecht erhielten. Das Blenieser Geschlecht der da Torre stieg sogar in den Hochadel auf und festigte seine Macht durch eine weitreichende Heiratsstrategie und durch die Besetzung des Bischofsstuhls von Chur mit Rainerius († 1209). Der einflussreichste Vertreter der Familie war Alcherius († zwischen 1190 und 1204), der zunächst als Vogt von Blenio für den Grafen Kuno von Lenzburg tätig war und danach direkt von Kaiser Friedrich I. mit dem Tal belehnt wurde: Er wirkte somit als eine wichtige Stütze für Barbarossas Vorhaben, die ganze Lukmanierstrasse unter kaiserliche Kontrolle zu bringen.

Die Unsicherheit wegen des fast ständigen Kriegszustandes förderte der Burgenbau auch im südlichen Voralpen- und Alpengebiet. Eine in Versen verfasste Erzählung der Auseinandersetzung zwischen Como und Mailand von 1118–1127 berichtet von einer hohen Dichte von Festungen und Burgen in der Region zwischen Luganer- und Comersee, wo die Mehrheit der Kriegsgeschehnisse stattgefunden hatte. Diese Militärbauten fügten sich in eine Siedlungsstruktur ein, die von einem Gefüge aus kleinen Dörfern und Weilern geprägt war, von denen sich einige wenige Borghi abhoben, insbesondere Locarno und Lugano, beide bereits seit dem späten 10. Jh. bedeutende regionale Zentren und Marktorde.

Parallel zur Durchsetzung der Kommunen im Kampf gegen den Kaiser (Abb. 15) begannen die lombardischen Städte ihre Einflussphären innerhalb der jeweiligen Diözesen zu strukturieren, indem sie den Wirkungsbereich der städtischen Behörden und Gerichte ausdehnten, die Besteuerung ausweiteten und Verwaltungspraktiken entwickelten, die auf einer systematischen Nutzung der Schriftlichkeit basierten (Grillo 2003). Innerhalb der so gebildeten Herrschaftsgebieten (*contadi*) überlebten jedoch auch anachronistische Elemente, wie die Herrschaft des Domkapitels von Mailand in den Ambrosianischen Tälern (Andenna 2011).

In diesem stark veränderten Beziehungsnetz begann das Gewicht des Adels zu schwinden. Mit der Unterstützung der Mailänder Domherren schlossen die Talgemeinschaften des Bleniotals und der Leventina im Jahre 1182 ein Bündnis gegen die lokalen Adelsgeschlechter (der sog. Schwur von

via). Dans quelques cas, ils jouissent même du droit de basse et haute justice (p. ex. l'abbaye de Sant'Abbondio de Côme en son *curtis* d'Aguzzo; Martini 2009, 258–263). En parallèle, la noblesse locale se profile de plus en plus en renforçant son influence. Par exemple, les della Torre de Mendrisio y fondent une paroisse indépendante, tandis que les Capitanei de Locarno reçoivent plusieurs *regales* et, en 1164, le droit de tenir marché. La lignée des della Torre du Val Blenio accède même à la haute noblesse et assoit son autorité sur une politique matrimoniale exogame et grâce à la nomination de Rainerus († 1209) comme évêque de Coire. Le membre le plus influent de cette famille est cependant Alcherius († entre 1190 et 1204), tout d'abord vassal du comte Cuno de Lenzbourg en tant que bailli de Blenio; par la suite, il reçoit la vallée en fief directement des mains de l'empereur Frédéric I^{er}: il soutient alors les projets de Barberousse qui cherche à mettre toute la route du Lukmanier sous tutelle impériale.

Dans les Alpes et les Préalpes méridionales aussi, on édifie des châteaux-forts pour parer à l'insécurité due à un état de guerre quasi-permanent. Un chant rapporte l'opposition entre Côme et Milan entre 1118 et 1127; il fait état d'un maillage serré d'enceintes et de châteaux-forts entre les lacs de Lugano et de Côme, région où se déroulent la plupart des batailles. Ces édifices militaires s'insèrent dans une structure de peuplement extensif constitué de petits villages et hameaux. Parmi eux, quelques rares centres (*borghi*) se distinguent; Locarno et Lugano, en particulier, sont dès le 10^e siècle d'importants centres régionaux et de marché.

Les communes italiennes et l'empereur sont en conflit (fig. 15) et les villes lombardes en profitent pour élargir leur sphère d'influence à l'intérieur de chaque diocèse. Elles développent l'emprise de leurs tutelles et juridictions en y prélevant des impôts et en les administrant selon des méthodes basées sur un usage systématique de l'écrit (Grillo 2003). Cependant, des éléments anachroniques perdurent à l'intérieur des districts ainsi formés (*contadi*), comme la seigneurie du chapitre de Milan sur les vallées ambrosiennes (Andenna 2011).

Dans ce nouvel entrelacs de relations, l'influence de la noblesse commence à s'estomper. En l'an 1182, la communauté de la vallée de Blenio, soutenue par le chapitre de Milan, conclue une alliance avec celle de la Leventine contre la noblesse locale (*Pacte de Torre*). Par ce pacte, elles s'obligent à l'entraide mutuelle et réclament même le droit suzerain d'avaliser ou d'interdire la construction de châteaux-forts. Dans les décennies suivantes, la famille da Torre subit ainsi un rapide déclin et est intégrée dans le milieu des notaires et officiers communaux (Deplazes 2001). À l'inverse, les Capitanei de Locarno disposent de bonnes relations avec les villes lombardes; ils parviennent à conserver leur influence beaucoup plus longtemps. Plusieurs des membres de cette famille continuent à représenter les seigneurs milanais dans les hautes vallées. C'est de leurs rangs que vient Simone Orelli († avant 1291), l'un des protagonistes de la prise de pouvoir des Visconti sur Milan. Une fois que la noblesse de Locarno aura elle aussi perdu son rôle originel vers le milieu du 14^e siècle, seuls les Sax-Misox conserveront une position prépondérante dans le contexte régional. Ils tenteront même



15

Milano, Relief von der Porta Romana, ab 1171. Krieger des Lombardischen Bundes kehren in die 1167 von Friedrich Barbarossa zerstörte Stadt Mailand zurück. Die ideologisch stark aufgeladene Darstellung war Teil eines komplexen Programmes, das die Stärke der von allen gesellschaftlichen Schichten getragenen antikaiserlichen *lega* zeigen sollte.

Milan, bas-relief provenant de la Porta Romana, à partir de 1171. Des soldats de la Ligue lombarde rentrent dans la ville de Milan détruite en 1167 par Frédéric Barberousse. La représentation profondément idéologisée faisait partie d'un programme iconographique complexe, qui devait montrer la force de la ligue anti-impériale, soutenue par toutes les couches sociales.

Milano, rilievo dalla Porta Romana, dopo il 1171. Le truppe della Lega lombarda rientrano a Milano dopo la distruzione della città nel 1167 ad opera di Federico Barbarossa. La rappresentazione, fortemente ideologizzata, faceva parte di un complesso programma iconografico teso a sottolineare la forza della *lega* antiimperiale, sostenuta da tutte le componenti della società.

Raccolte d'Arte Antica, Museo d'Arte Antica del Castello Sforzesco, Milan.
© Comune di Milano – tutti i diritti riservati.

Torre). Sie verpflichteten sich damit zur gegenseitigen Hilfeleistung und beanspruchten sogar das königliche Recht für sich, den von ihnen nicht bewilligten Bau von Burgen zu verhindern. In den folgenden Jahrzehnten erlebten so die da Torre einen schnellen sozialen Abstieg und wurden in die Schicht der Notare und Amtsträger der lokalen Gemeinden aufgenommen (Deplazes 2001). Dank ihrer Beziehungen zu den lombardischen Städten konnten hingegen die Capitanei von Locarno ihren Einfluss über längere Zeit beibehalten: Mehrere von ihnen fungierten weiterhin als Vertreter der Mailänder Herren in den oberen Tälern und aus ihren Reihen entsprang die politisch und militärisch hervorragende Figur von Simone Orelli († vor 1291), einer der Protagonisten der Machtübernahme der Visconti in Mailand. Nachdem auch die Adelskorporation von Locarno um die Mitte des 14. Jh. ihre ursprüngliche Rolle verlor, behielten nur die von Sax-Misox eine Vorrangstellung im regionalen Kontext. Sie versuchten sogar bis ins Spätmittelalter, ihr Herrschaftsgebiet vom Comersee zum Vorderrhein auszudehnen (Deplazes-Haefliger 1976).

jusqu'au Moyen-Âge tardif d'élargir leur influence du lac de Côme jusqu'au Rhin antérieur (Deplazes-Haefliger 1976).

2.3.3 Voies de communication, commerce et contacts

Aux 12^e et 13^e siècles, l'ouverture de nouvelles routes commerciales entre les villes lombardes et les marchés de Champagne densifie le réseau des voies de transit à travers les Alpes centrales. À ceux de Maloja/Septimer, du San Bernardino, du Lukmanier (fig. 16) et du Grand St-Bernard viennent s'ajouter les *grands chemins* du Simplon, du Gothard et du Splügen. Grâce à ce réseau, les marchands lombards – et en particulier l'influente *Universitas Mercatorum* de Milan – ont le choix entre plusieurs routes. À côté de ces grands axes Nord-Sud se développe un réseau de voies de communication d'importance régionale : à travers le massif des quatre sources (Rhin, Rhône, Reuss et Ticino), des chemins à la fréquentation intense relient par des transversales

2.3.3 Verkehrswege, Handel und Kontakte

Durch die Erschliessung neuer Handelsrouten zwischen den lombardischen Städten und den Markorten der Champagne verdichtete sich im 12. und 13. Jh. das Netz der Verkehrswege in den Zentralalpen. Zu den Routen über den Maloja/Septimer, den San Bernardino, den Lukmanier (Abb. 16) und den Grossen St. Bernhard kamen der Simplon, der Gotthard und der Splügen hinzu. Damit verfügten die lombardischen Händler, vor allem die einflussreiche *Universitas mercatorum* von Mailand, über mehrere alternative Routen. Neben den wichtigsten Nord-Süd-Achsen blieben auch die auf regionaler Ebene bedeutsamen Verbindungen bestehen. Auf der Drehscheibe rund um die Quellen von Rhein, Rhone, Reuss und Ticino wurde die Ost-West-Verbindung zwischen dem Oberwallis, dem Formazzatal, dem Urserental, den oberen Tessiner Tälern, der Surselva und dem Hinterrhein intensiver genutzt. Sie war Route der Walserswanderung, ermöglichte den Absatz lokaler landwirtschaftlicher Produkte auf den inneralpinen Märkten und konnte zudem für militärische Zwecke verwendet werden (Deplazes 1986).

Mit dem Zuwachs des internationalen Handelsverkehrs musste die schon bestehende, hauptsächlich für die Unterstützung von Pilgern vorgesehene Infrastruktur ausgebaut werden. Ein Beispiel dafür bietet die Lukmanierstrasse: Zu den vom Kloster Disentis an der Nordrampe errichteten Hospizen kamen im 12. Jh. südlich des Passes mindestens drei weitere hinzu, in denen sich männliche und weibliche religiöse Gemeinschaften mit eigenen Regeln niederliessen (Ghezzi 2002, 400–402). Für den Warentransport wurden ausserdem Zollgebäude, Susten, Umschlagplätze und später auch Gasthöfe erbaut. Den Warentransport auf den Bergstrecken übernahmen die lokalen Genossenschaften, deren Mitglieder Ballen und Fässer, meist in Tagesetappen, von einer Station zur nächsten brachten. Die Genossenschaft der Säumer von Osco legte sich schon 1237 Statuten zu, im 14. Jh. folgten ihnen verschiedene andere Genossenschaften auch auf der nördlichen Alpenseite (Urserental, Uri, Septimerpass, Leuk). Das häufige Umladen verlangsamte jedoch den Warentransfer. Dem versuchten die Kaufleute entgegenzuwirken, indem sie Vereinbarungen mit lokalen Akteuren trafen, laut denen sie die Waren selber über die Alpen schaffen durften, im Gegenzug aber Wegzölle entrichten mussten, die die Wegrechte abgalten und die Unterhaltskosten der Infrastruktur deckten: Auf der Gotthardstrasse wurde dieses System der so genannten Strackfuhr ab der Mitte des 14. Jh. teilweise praktiziert.

2.3.4 Die lokalen Gemeinschaften

Die Sicherung und Instandhaltung der Verkehrswege machten die lokalen Gemeinschaften zu Partnern der Handelsgesellschaften und somit der städtischen Regierungen. Die Organisation der ländlichen bzw. Berggemeinden basierte schon damals auf einer soliden, im gesamten Gebiet südlich der Alpen verbreiteten Tradition. In der Leventina teilte die

Est-Ouest le Haut-Valais aux vallées de Formazza, d'Urseren, du Haut-Tessin, de la Surselva et du Rhin postérieur. Ces passages, aussi empruntés par les colons *Walser* lors de leurs migrations, permettent l'écoulement des produits de l'agriculture locale. Ils peuvent en outre être utilisés à des fins militaires (Deplazes 1986).

La croissance du trafic commercial international oblige à développer l'infrastructure existante, qui avait surtout été conçue pour les pèlerins. Par exemple, sur le versant nord du Lukmanier, le couvent de Disentis avait édifié des hospices. Au 12^e siècle, il s'en ajoute au moins trois autres au sud du col, tenus par des groupes de religieux et religieuses qui vivent selon leurs propres règles (Ghezzi 2002, 400–402). En relation avec le transport des marchandises, on édifie en outre des péages, des *soustes* (entrepôts), des plateformes de transbordement, et plus tard aussi des auberges. Le portage des marchandises sur les tronçons montagneux est tout d'abord assuré par les communautés locales : leurs membres transportent ballots et fûts d'une station à l'autre, en général par étapes d'une journée. La confrérie des meneurs de bêtes de somme d'Osco écrit ses statuts en 1237. Diverses corporations des versants occidentaux des Alpes (vallées d'Urseren, d'Uri, col du Septimer, Loèche) en feront de même au 14^e siècle. Cependant, les fréquents transbordements ralentissent le transfert des marchandises. Les marchands tentent de contourner ce problème. Ils s'entendent avec les intervenants locaux afin de pouvoir transporter eux-mêmes les marchandises jusque de l'autre côté des Alpes. Mais ils doivent alors s'acquitter de redevances pour couvrir les *octrois* et l'entretien des infrastructures ; sur le Gotthard, ce système du *grand charroi* sera partiellement pratiqué à partir du 14^e siècle.

2.3.4 Les communautés locales

Puisque ce sont elles qui assurent la sécurité et l'entretien des voies commerciales, les communautés locales deviennent des partenaires des sociétés marchandes et donc des autorités citadines. L'organisation des communes campagnardes et montagnardes se base sur une solide tradition répandue à l'époque dans toute la région des Alpes méridionales. En Leventine, la communauté de la vallée adjuge en 1227 les pâturages entre les communautés villageoises (*vici-nantie*). Ce procédé se réalise probablement déjà au siècle précédent dans la vallée de Blenio. La première réunion des *homines* d'un lieu pour défendre leurs intérêts communs consignée par écrit date en effet de l'an 1010. Elle concerne Arogno dans les Sottoceneri : à l'époque, ce village se querelle avec ses voisins pour des questions de frontières (Il Medioevo nelle carte, 32–35). Les communautés des vallées et des montagnes sont en général composées de plusieurs hameaux établis à différentes altitudes, chacun formant une sous-entité *institutionnelle*. Ces communautés administrent les pâturages et les activités agricoles sur tout leur territoire, depuis le fond des vallées jusqu'aux établissements de haute-montagne en passant par les mayens. Elles régulent donc l'exploitation des ressources naturelles et veillent ainsi au main-

Talgemeinde die Alpweiden im Jahr 1227 unter den einzelnen Nachbarschaften (*vicinantie*) auf, ein Vorgang, der im Bleniotal mit aller Wahrscheinlichkeit schon im vorangehenden Jahrhundert stattgefunden hatte. Der erste schriftliche Beleg für das gemeinsame Auftreten der *homines* einer Ortschaft, die sich zusammenschlossen, um kollektive Interessen geltend zu machen, stammt jedoch aus dem Jahr 1010 und betrifft das Dorf Arogno im Sottoceneri, welches sich damals in einem Streit um die Grenzen mit den Nachbarn befand (Il Medioevo nelle carte, 32-35). Die Tal- und Berggemeinden bestanden in der Regel aus mehreren Siedlungen auf verschiedenen Höhenstufen, die oft untergeordnete institutionelle Einheiten bildeten. Sie regelten die weidwirtschaftlichen und ackerbaulichen Tätigkeiten im ganzen Territorium, von der Talsohle zu den Maiensässen bis hin zu den alpinen Stationen im Hochgebirge, ordneten die Nutzung der natürlichen Ressourcen und sorgten für ein friedliches Zusammenleben im sozialen Mikrokosmos, indem sie eigene Statuten erarbeiteten und die Hauptaufgaben an Amtsträger mit definierten Zuständigkeiten delegierten, so an die Konsuln, welche die ganze Gemeinschaft nach aussen vertraten und die Übertretungen der lokalen Regeln ahndeten, ferner die *caneparii* (Säckelmeister), die gemeinschaftliche Güter verwalteten, und die *camparii* und *saltarii*, welche die Funktion der Feld- und Flurhüter innehatten. Zu den Bedürfnissen der Bevölkerung gehörte auch die Seelsorge: Durch die Finanzierung des Baus sakraler Gebäude und durch die Stiftung von kirchlichen Benefizien förderten die Gemeinschaften die schrittweise Aufteilung der alten Pieven und die Entstehung zahlreicher Dorfpfarreien innerhalb der Sprengel. Das Netz der Dorfkirchen, das schon gemäss den Belegen aus romanischer Zeit eine hohe Dichte aufwies, wurde in den letzten Jahrhunderten des Mittelalters noch engmaschiger, ein Phänomen, das bis in die Moderne anhielt (Ostinelli 1998, 80-118). In den Borghi übernahmen zudem die Bettelorden, insbesondere die schon um 1230 in Locarno und Lugano angesiedelten Franziskaner, einen Teil der religiösen Dienste für die Bewohner.

Die kommunalen Organisationen, die noch im 14. Jh. in der Lage waren, eine starke Immigration zu absorbieren, bildeten ein Element der Kontinuität in einem Kontext, der von gewaltsamen Machtkämpfen in den Städten und auf dem Lande geprägt war. Erst mit der Unterwerfung Comos durch die Visconti im Jahr 1335 erreichten die Auseinandersetzungen mit Mailand ihren Kulminationspunkt. Zugleich begann eine neue Phase in der politischen und institutionellen Entwicklung in der nördlichen Lombardei. In wenigen darauf folgenden Jahrzehnten wurden die Südalpentäler in



16

Corzoneso TI (Bleniotal), Kirche San Remigio. Fresko des heiligen Christophorus, einer der 14 Nothelfer; er beschützt vor plötzlichem Tod – auch die Reisenden am Lukmanier, 13. Jh.

Corzoneso TI (val Blenio), église St-Rémy. Fresque représentant le bienheureux Christophe, un des quatorze auxiliaires miséricordieux; il protège d'une mort soudaine – également les voyageurs passant le Lukmanier.

Corzoneso TI (Val di Blenio), chiesa di S. Remigio. Affresco di San Cristoforo, uno dei 14 santi ausiliatori; egli preserva dalla morte improvvisa – anche i viandanti sul Lucomagno, XIII sec.

Ufficio beni culturali Bellinzona.

den Mailänder Regionalstaat integriert, so dass eine neue Form von Anbindung der einzelnen Bezirke an das Zentrum entstand und die wichtigsten Festungen eine neue Verteidigungsfunktion der Staatsgrenze gegen die Bedrohungen aus dem Norden erhielten (Chiesi 1997).

tien de l'ordre dans ces microcosmes sociaux. Pour ce faire, chacune se donne des statuts propres et délègue les différentes responsabilités à des officiers : consuls qui représentent la communauté à l'extérieur et châtient les manquements aux règles locales, *caneparii* (percepteurs) qui administrent les biens communs, *camparii* et *saltarii*, qui assument les fonctions de garde-champêtre et de garde-forestier. L'assistance religieuse fait aussi partie des besoins de base de la population. Les communautés villageoises encouragent donc la création de paroisses de village à l'intérieur du diocèse, provoquant le morcellement progressif des anciens *pieve*. Pour cela, elles financent la construction d'édifices sacrés et l'institution de bénéfices pour le clergé local. Le réseau des églises de villages, qui était déjà assez dense d'après les témoignages de l'époque romane, se densifie encore au cours des derniers siècles du Moyen-Âge. Le processus perdurera jusqu'à l'époque moderne (Ostinelli 1998, 80-118). Dans les *borghi*, les ordres mendiants se chargent d'une partie des services religieux – en particulier les Franciscains qui sont déjà bien implantés vers 1230 à Locarno et Lugano.

Les organisations communales ont encore au 14^e siècle la capacité d'absorber une forte immigration. Elles constituent un élément de stabilité dans un contexte dominé par de violentes luttes de pouvoir, tant dans les villes que dans les campagnes. Le long conflit entre Côme et Milan culmine lorsque les Visconti soumettent la ville rivale en 1335. C'est à la même époque qu'une nouvelle phase politique et économique débute dans le Nord de la Lombardie. Quelques décennies plus tard, les vallées du Sud des Alpes sont intégrées dans l'État régional de Milan. Cela crée une nouvelle forme de dépendance entre les divers districts et le centre et redonne aux fortifications les plus importantes leur fonction de défense des frontières contre les menaces venant du Nord (Chiesi 1997).

Traduction Jehanne Affolter