

# EKOLOGIE MIKROORGANISMŮ

## 2

Historie, buněčná evoluce,  
fylogeneze, diverzita

# Historie života

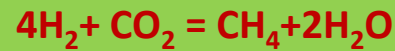
- před 4,5 mld let – formování Země, vznik pevnin a oceánů
- vulkanická a hydrotermální aktivita produkuje velké množství plynů do atmosféry
- vodní pára + dusík, oxid uhličitý, metan, amoniak (stopy – vodík, ox.uhelnatý, kyanid vodíku...), prach a popel
- dostatek oxidu uhličitého a metanu v atmosféře vytvářel silný skleníkový efekt a chránil Zemi před zmrznutím
- mladé Slunce zatím dosahovalo jen asi 75 % svého současného výkonu
- díky vysokým teplotám se voda intenzivně odpařovala, avšak četné nečistoty v ovzduší (prach a popel) napomáhaly opětné kondenzaci vodní páry-prudké deště



- první formy života – anaerobové, termofilové, hypertermofilové (cca 90 „druhů“)  
(izol. cca 1500 kmenů-  $10^7$  b. *Thermoproteus* /g vroucího vulkanického bahna,  $10^{8b}$ . *Methanopyrus* /g černý kuřák , *Pyrolobus fumarii* přežije hodinu v autoklávu ☺ ...)
- **vodík-utilizující chemolitotrofové**, metanogeny, mikrobi disponující disimilatorní minerální redukcí
- hypertermofilní chemolitotrofové většinou používají pro získání energie jako **donor elektronů vodík**
- **síra** slouží často jako **akceptor el.** (Archaea) , dále  $Fe^{3+}$ ,  $SO_4^{2-}$ ,  $NO_3^-$ ,  $CO_2$ ,  $O_2$
- kyslík slouží jako akceptor výjimečně – pro hyperterm. archaea v mikroaerofilních podmínkách
- hyperterm. bakterie obvykle vyžadují organické látky pro svůj růst (aerobní i anaerobní)



- **biologická produkce metanu** je starobylý proces
- **pouze Archaea** schopna metanogeneze oxidací vodíku a redukcí ox. uhličitého na metan a vodu:



- při kumulaci organického materiálu v prostředí, mohou metanogeny produkovat metan z metanolu, formátu nebo acetátu
- chemoautotrofní mikrobi mohou získávat energii také reakcí vodíku s ox.uhličitým, ale produktem je karbohydrát



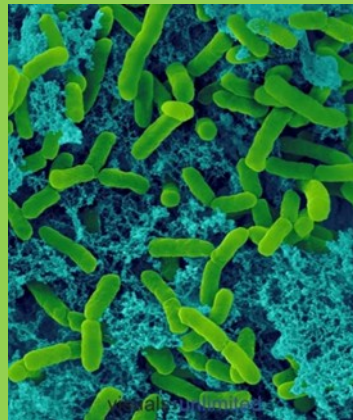
- vodík se uvolňuje do prostředí z hornin (UV záření), radiolýzou vody (alfa vlny)...
- díky rozvoji chemoautotrofů dochází k akumulaci org.látek v prostředí a mohou nastoupit heterotrofní prokaryota metabolizující org. uhlík



- cca 3 mld let zpět se objevuje **anoxigenní fotosyntéza**, využívá sluneční světlo k aktivaci proteinů podobných **bakteriorhodopsinu**, který pumpuje ionty přes buněčnou membránu
- následuje anoxigenní (kyslík nevzniká a do reakce nevstupuje voda a výsledkem jsou org. sloučeniny) fotosyntéza založená na **chlorofylu** – purpurové a zelené sírné bakterie (sirovodík jako zdroj elektronů)
- před 2,75 mld migrace mikroorganismů z moře na souš
- sinice (cyanobakterie) schopné oxigenní fotosyntézy začaly vytvářet aerobní prostředí tím, že uvolňovaly kyslík do vody a ten unikal do atmosféry ...velká kyslíková událost....



*Chromatiaceae*

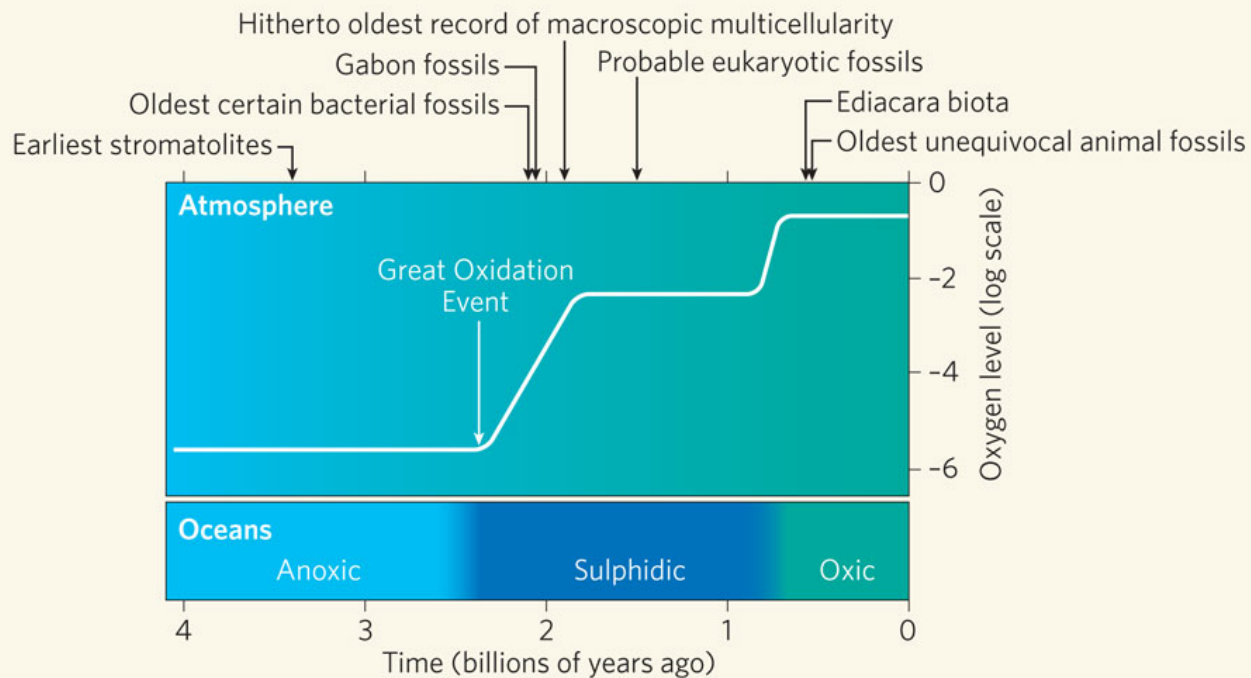


*Chlorobiacea*



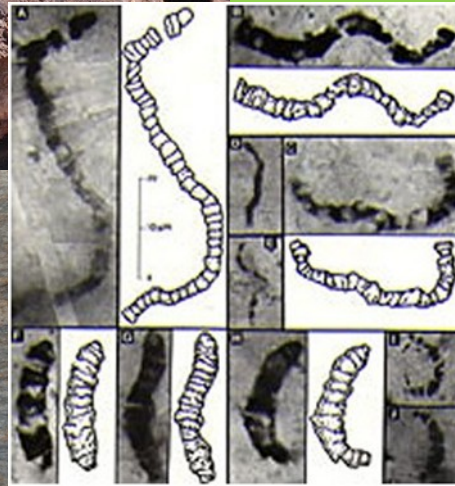
*Chlorobium ferrooxidans - like*

- kyslík v atmosféře oxidoval redukované sloučeniny síry a železa ( $\text{FeS}$ ,  $\text{FeS}_2$ )
- tak byly anorganické látky oxidovány abiotickou i mikrobiální cestou
- před 1,7 mld let zvyšující hladina kyslíku umožnila vznik první eukaryotické buňky
- díky aerobní atmosféře došlo ke vzniku molekul ozonu a k postupnému vytvoření ozonové vrstvy, absorbující UV záření (předtím mohli mikroorganismy žít pouze pod povrchem nebo kameny)



# Mikrofosilie

- oproti fosiliím zvířat či rostlin, mikrofosilie velmi vzácné
- údajně nalezeny cca 3,5 mld staré fosilie trichomů cyanobakterií (sporné)
- fosilní stromatolity v Austrálii
- bakterie 3,4 mld let staré v J Africe - *Archaeospheroides barbertonis*
- 1.5 mld *Gleodiniopsis* , Ural
- 1 mld *Palaeolyngbya* , Chabarovsk
- někteří autoři kritizují datování arch.mikrofosilií kvůli nejasným biologickým důkazům
- chybí důkazy přítomnosti DNA nebo produktů jejich degradace



## Stromatolity

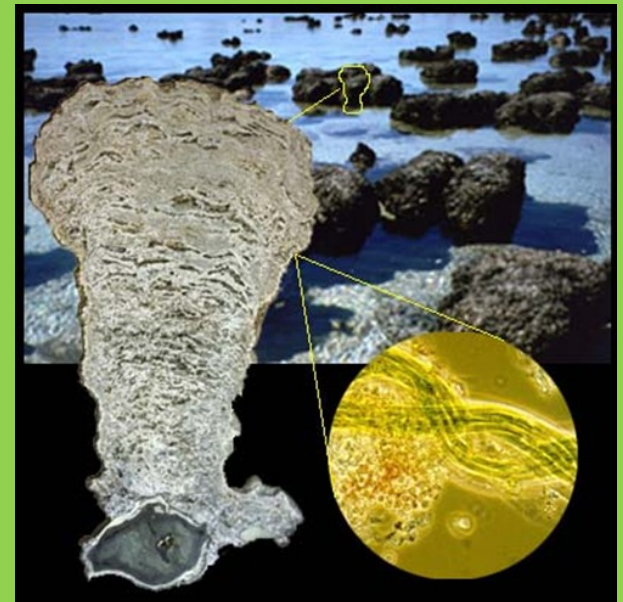
(z řeckého strōma - vrstva, a lithos - kámen)

- je hlízovitá vápnitá biogenní usazenina bochníkovitého až polokulovitého tvaru
- tvořeny povlaky kalu bohatého na vápník, který se vysrážel na povrchu porostů sinic nebo bakterií
- v bezkyslíkatém (nebo málo kyslíkatém) prostředí v mělkých oblastech moří
- zbytky kolonií stromatolitů přežívají až dodnes, např. u pobřeží Austrálie (Shark Bay)
- než se kyslík mohl začít uvolňovat do atmosféry, nejprve v mořích rozpuštěný kyslík zreagoval s veškerým rozpuštěným železem, čímž vznikla současná ložiska železné rudy, např. právě v Austrálii



Kokšín

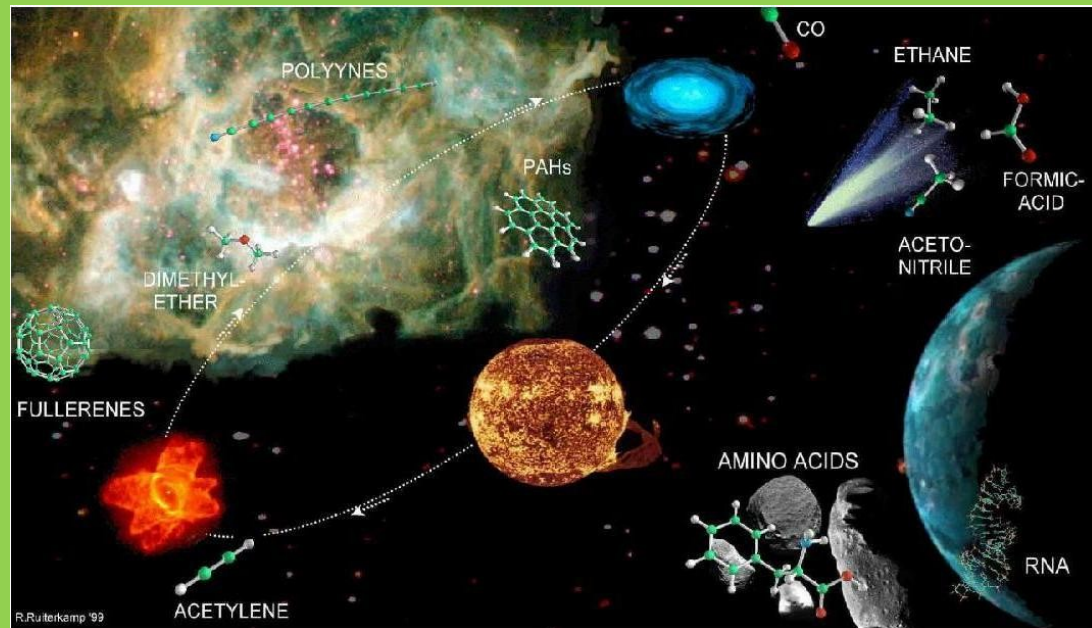
© Josef Mucha





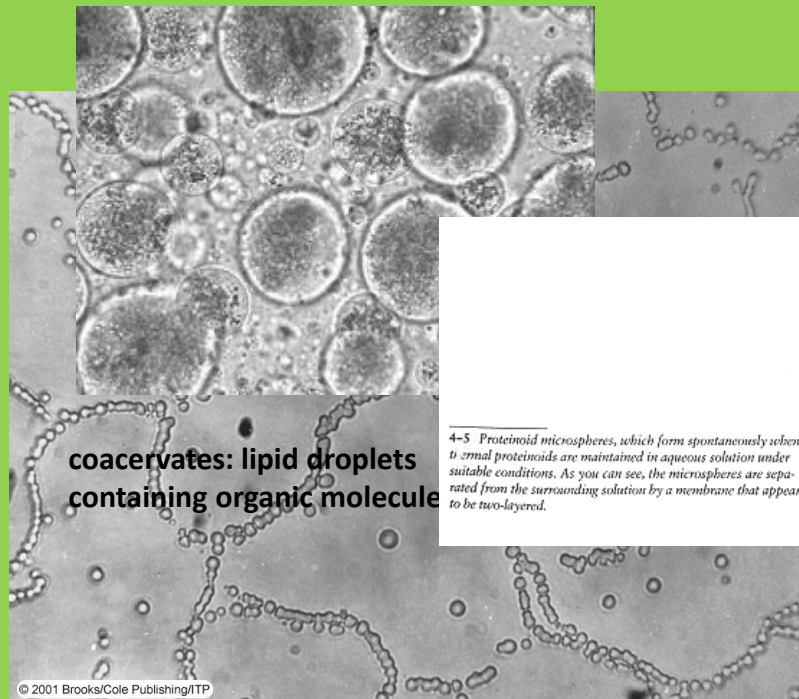
# Jak vznikl život?

- stále diskutované téma – jak došlo k přeměně chemických procesů na biologickou jednotku???
- pre-darwinovská období – před formováním prvotní buňky
- proto-darwinovské období – během formování prvotní buňky
- darwinovské období- selekční tlak favorizuje různé formy prokaryot i eukaryot
- vlivem astrofyzikálních a geochemických aktivit na Zemi se začaly formovat jednoduché org. molekuly (cukry, aminokyseliny, lipidy, porfyriny, nukleotidy, heterocyklické sloučeniny)
- syntéza – různé názory
- Jíl – organické makromolekuly byly produkovány na jílu podobnému materiálu, jílové minerály, které mohou katalyzovat polymeraci nukleotidů na RNA, také katalyzují vznik mastných kyselin vhodných k vytvoření prvotních membrán
- membránové struktury- micely, mikrosféry

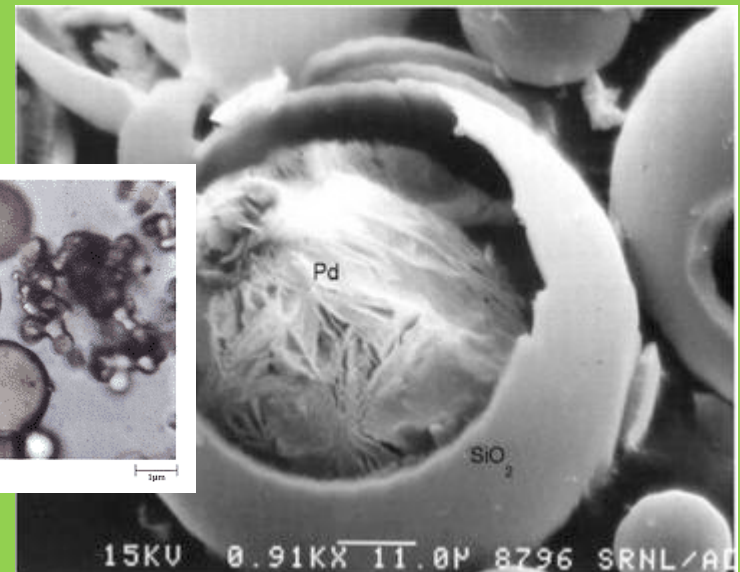
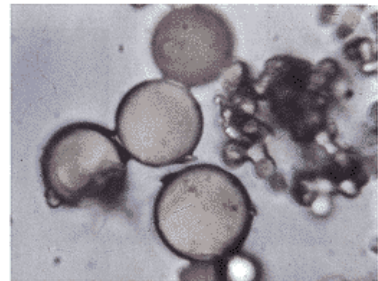


## Teorie prebiotické polévky

- jezero na povrchu, ze základních chemických prvků vznikaly reakcí s vodními parami metan, amoniak, oxid uhličitý, oxid uhelnatý, oxid siřičitý, kyanovodík a další
- dále pod vlivem tepla, ultrafialového záření a elektrických výbojů reagovaly s vodíkem a vodní párou a vytvářely složitější organické molekuly – aminokyseliny, sacharidy, lipidy i nukleotidy
- 1952 - provedli Stanley Miller a Harold Urey experiment
- úspěšný, později však byla celá teorie opuštěna, novější výzkumy ukázaly na spíše neutrální charakter rané atmosféry ,navíc ne zcela dobře propracovala otázku vzniku a vývoje genetického kódu



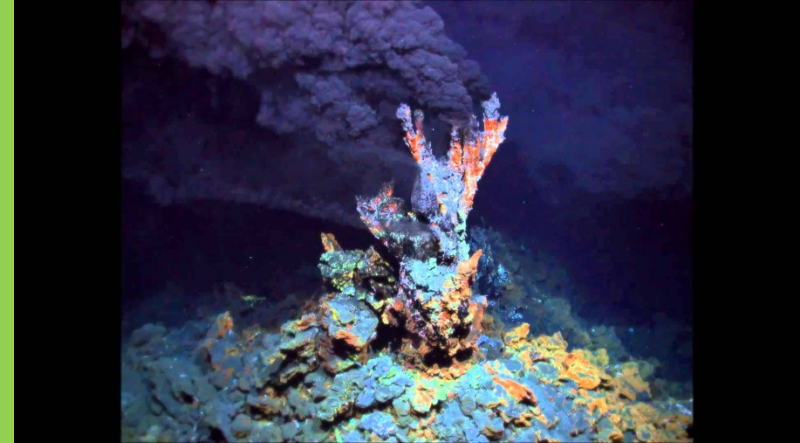
4-5 Proteinoid microspheres, which form spontaneously when minimal proteinoids are maintained in aqueous solution under suitable conditions. As you can see, the microspheres are separated from the surrounding solution by a membrane that appears to be two-layered.



microspheres: protein spheres surrounding organic molecules

## Teorie hydrotermálních průduchů

- zřejmý vliv geochemických procesů na vznik života
- hydrotermální průduchy, se nachází na mořském dně ve velkých hloubkách (kolem 2km) v blízkosti středooceánských hřbetů
- Z nich proudí velké množství horké zásadité mineralizované vody, která se mísí s chladnou, mírně kyselou vodou okolního oceánu a tak se obsažené minerály v okolí průduchů sráží
- bohaté na minerály a kovy, které mohly fungovat jako katalyzátory mnoha reakcí, například při syntéze aminokyselin



Zvuk černého kuřáka:

<https://www.youtube.com/watch?v=5k9PgJ229>

Tw

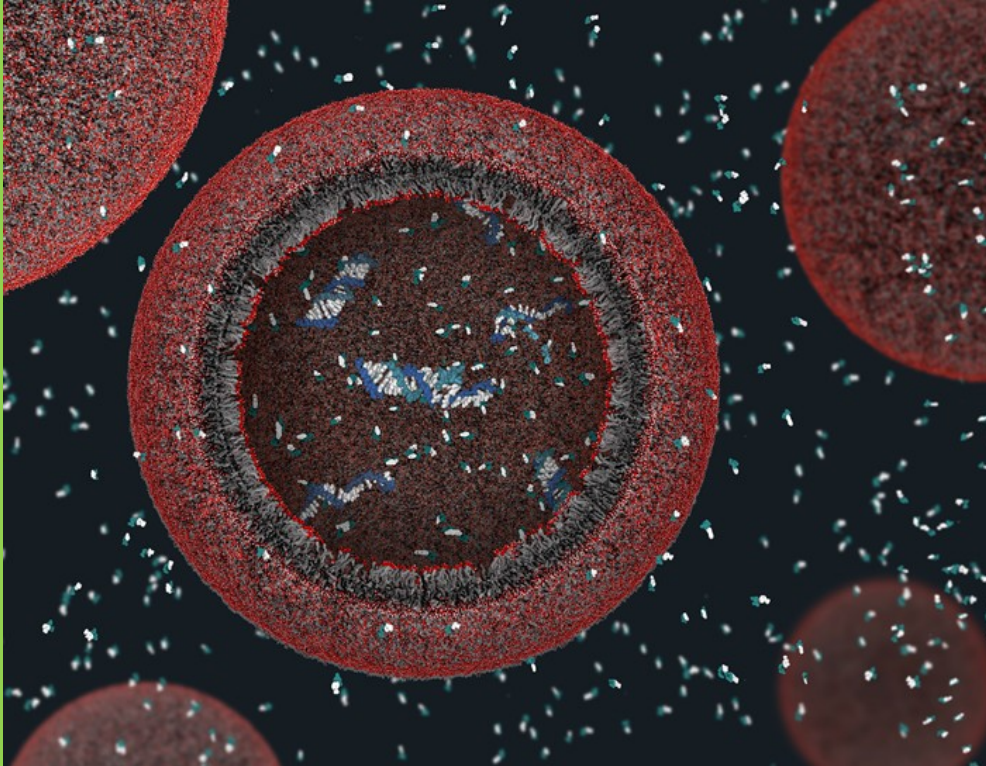
## Teorie panspermie

- při nárazu vesmírných těles na zemský povrch by byly jakékoliv organismy zničeny
- nově nalézané organické sloučeniny na povrchu meteoritů podporují názor, že na Zemi se tímto způsobem mohly dostat v již kompletním stavu alespoň některé základní organické molekuly
- tudíž ne všechny základní stavební kameny života musely vzniknout přímo na Zemi



# Jak vznikla první buňka

- před vznikem života se v prostředí pravděpodobně kumulovaly org.látky
- Koch a Silver (2005) - preobické vezikulum , obsahující nukl.kyselinu uvnitř, zajišťující iontovou výměnu přes membránu tvořenou lipidy (odlišná struktura než dnes)
- bez požadavku na metabolické enzymy, ATP, ribozomy, proteiny, DNA



- model protobunky s průměrem 100 nanometrů
- povrchová membrána, tvořená molekulami mastných kyselin, umožňuje živinám a nukleotidům přecházet do bunky a podílet se na neenzymatickém kopírování DNA uvnitř bunky
- po vytvoření nového vlákna DNA je membrána zpět už neprůchodná – DNA proto zůstává v protobuňce
- podle koncentrace a pH okolí se micely můžou spájet a vytvářet 2-vrstvé membránové plochy – tvoří kulovité objekty - váčky, vezikula

## RiBOZYM – autokatalytická ssRNA s sebereplikační schopností

- první živé systémy na Zemi "nahé" samoreplikující se molekuly RNA bez membrány
- ribonukleová kyselina zajišťovala současně přenos genetické informace i katalýzu biochemických reakcí
- energie získávána nejspíš oxidací anorg. látek ( $H_2S + FeS = FeS_2 + H_2$ ) mohla poskytnout potenciál pro různé reakce včetně iontového přenosu přes membránu
- vezikula se vyvinula v bunku až po získání DNA, proteinů, ribozomů, enzymů, ATP...
- primární přítomnost RNA ve vezikulu mohla být užitečná, protože RNA nese el.náboj a může nespecificky vázat proteiny a malé org.molekuly
- záměna DNA za RNA moudrá, stabilnější
- čas nutný pro rozvoj první bunky byl značný, pak nabírá rychlost evoluce na akceleraci (diverzita a složitost eukaryot vs. o 2/3 kratší délka existence na Zemi oproti prokaryotům)
- Hypotéza RNA světa



# RNA svět

1989- Nobelova cena za objevení ribozymů T. R. Cech a S. Altmann  
- padla teorie, že biologickými katalyzátory jsou pouze proteinové enzymy

Walter Gilbert 1986

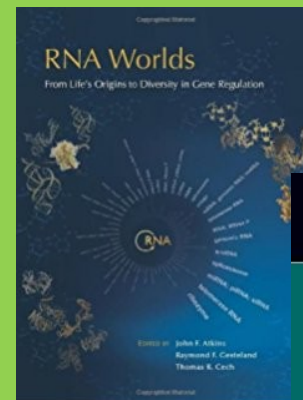
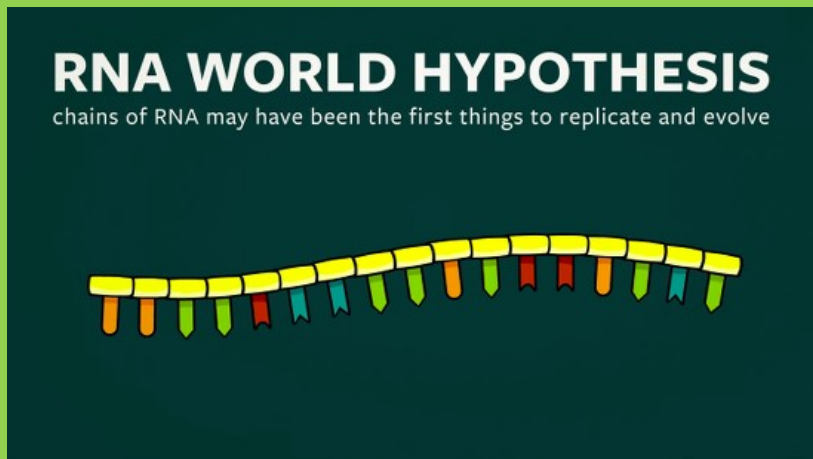
**RNA svět - hypotéza která předpokládá, že v určité etapě vývoje života na Zemi molekuly RNA sloužily jako hlavní biologické katalyzátory a zároveň byly schopné přenášet genetickou informaci**



- Reaguje na problematický způsob vzniku živých organismů vzhledem k jejich genetickému kódu
- Replikaci organismů zajišťuje molekula DNA - předává informaci proteinům (enzymům), ale bez jejich existence a katalýzy sama nemůže vznikat, replikovat se
- DNA a proteiny proto mohou při přenosu informace fungovat pouze společně, není možné říci, co se vyvinulo dřív
- Přímý vznik živé buňky s takto složitým systémem replikace je ve smyslu moderní vědecké abiogeneze nemyslitelný
- Řešení problému se proto hledalo s předpokladem, že dnešnímu životu předcházely organismy s jednodušším replikačním systémem
- Systém přenosu informací v prvních živých organismech by tak mohl být založen pouze na RNA, která by v sobě spojovala vlastnosti nukleové kyseliny i proteinů
- Tento způsob navrhli nezávisle na sobě v 60. letech Carl Woese, Francis Crick aj

# Achillova pata RNA světa

- chybí jakékoliv nálezy prvotních organismů v geologickém záznamu
- mnohé úspěšné laboratorní experimenty odhalily zatím jen zlomky možných reakcí
- nejsou známe ani žádné organismy, které by mohly v RNA světě fungovat – metabolismus zcela odlišný
- nejasnosti o vzniku molekul RNA v prebiotickém světě - syntéza v tehdejší prostředí velmi komplikovaná
- velmi malá stabilita molekul ribonukleové kyseliny - existence nechráněných molekul téměř vyloučená - rychlý rozklad vlivem silného ultrafialového záření



# Buněčná evoluce

- první buňky obsahující DNA a protein syntetizující materiály uvnitř membrány získaly schopnost dědičnosti vlastností a tvorby nového fenotypu
- druhy bakterií i archaea se schopností přizpůsobit prostředí v něm mohly přežít a reprodukovat se a tím vytvářet nové formy
- evoluce vedoucí k různým formám a životním stylům byla formována díky selektivnímu tlaku životního prostředí
- genet. variabilita byla zajištěna vlivem mutací a horizontálním přenosem genů
- pro oddělení Bacteria a Archaea nebyla nalezena odpovídající událost v historii Země
- i přes značné rozdíly, mnoho procesů a biomolekul sdílí spolu
- je s podivem, že po 2 mld let vývoje se prokaryota rozdělila pouze na dvě linie...

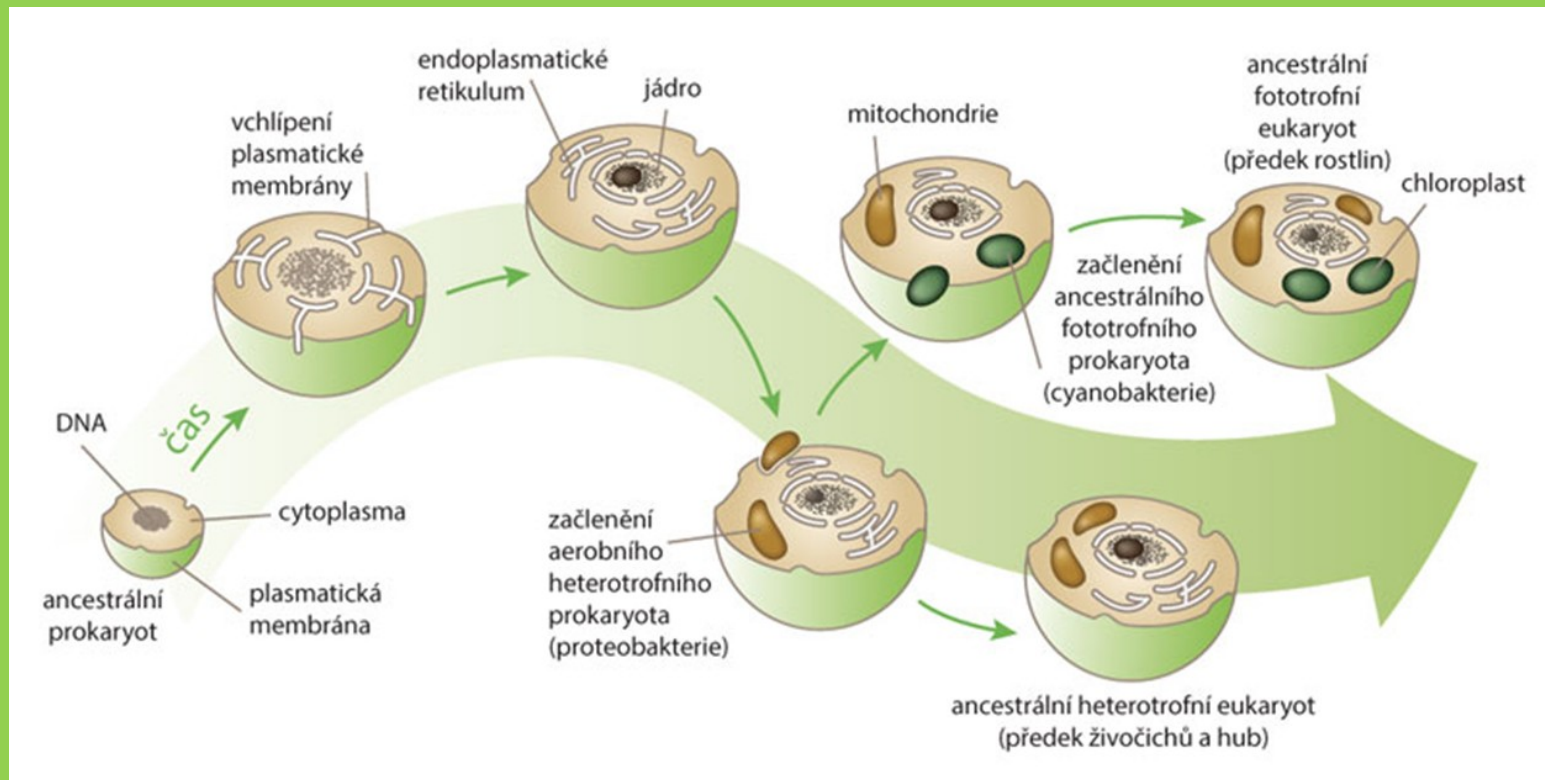


# Vznik eukaryontní buňky - teorie

- Eukaryotická buňka má množství jiných typických rysů, jako je buněčné jádro, endomembránový systém, lineární chromozomy a mRNA

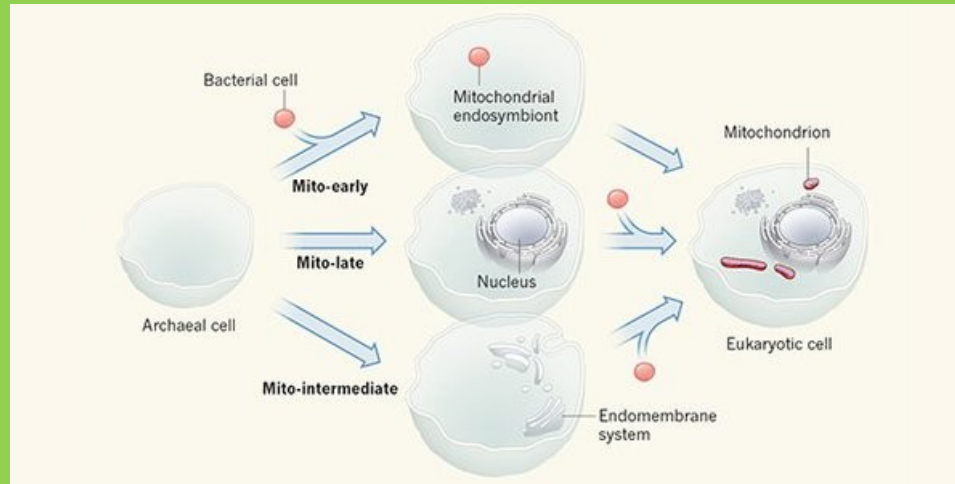
## Endosymbiotická teorie

- tvrdí, že mitochondrie vznikly pohlcením Rickettsií jinou buňkou a mitochondrie jsou potomci těchto bakterií
- většina současných vědců však toto extremistické pojetí neuznává, protože bičík neobsahuje vlastní DNA a jeho stavba se zásadně liší od prokaryotního bičíku



## Teorie genomové fúze

- archaeum, které pohltila bakteriální symbiont, z nichž se vyvinula mitochondrie
- horizontálním přenosem genetické informace z mitochondrie do genomu archeálního vysvětluje znaky eukaryot spíše bakteriálního původu
- další geny bakteriálního původu by teoreticky mohla eukaryotická buňka získat i z potravy, pokud se živila bakteriálními buňkami



## Vodíková hypotéza

- hostitelskou buňkou bylo anaerobní, vodík metabolizující autotrofní archeum, které pohltilo symbiotickou bakterii schopnou v rámci své respirace produkovat vodík
- bakterie následně prošly evolucí a změnily se na mitochondrie

## Syntrofická hypotéza

- předpokládá, že motivací ke vzniku eukaryotické buňky byl metabolismus vodíku
- Resp. výměna produktů metabolismu mezi několika druhy (tedy právě tzv. syntrofie)
- buňky bakterií se přiložily těsně k buněčné membráně archebakterie a splynuly
- archeální cytoplazmatická membrána se pak stala jadernou membránou nové eukaryotické buňky
- cytoplazmatická membrána deltaproteobakterií pak buněčnou membránou eukaryot

## Hypotézy založené na síře

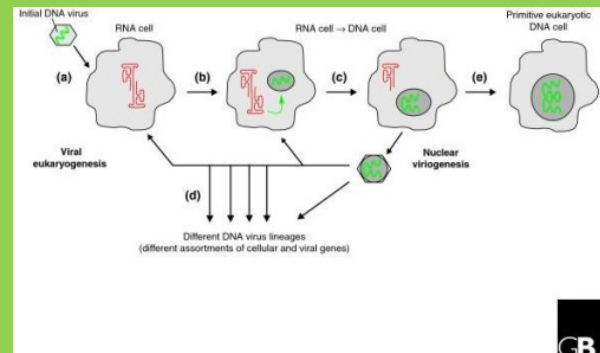
- navrhují společenství archeí a bakterií založená na síře
- spirochéty, přijímaly sirovodík produkovaný archebakteriemi, a metabolizovaly ho
- postupně se vyvinuly v bičík
- nebyl zatím nalezen téměř žádný důkaz, vyjma skutečnosti, že podobná společenství existují v přírodě

## Hypotéza Neomura

- fagotrofická hypotéza považuje archea i eukaryota za potomky aktinobakterie která prošla značným vývojem a až později endosymbioticky získala mitochondrie
- nedostatkem těchto teorií je fakt, že v současnosti neznáme žádné eukaryotické organismy s primární absencí mitochondrií, ačkoliv je tyto teorie předpokládají

## Tři viry, tři domény

- Podle této hypotézy, kterou formuloval v roce 2005 P. Forterre, se musí vznik všech domén včetně té eukaryotické přičítat virům
- RNA svět – vezikula byly infikovány několika viry, které vynalezly DNA, a následně se tato DNA stala jejich hlavním genetickým materiálem
- neexistují doklady, jedná se o poměrně spekulativní hypotézu, ale nedá se odmítnout jako nesprávná



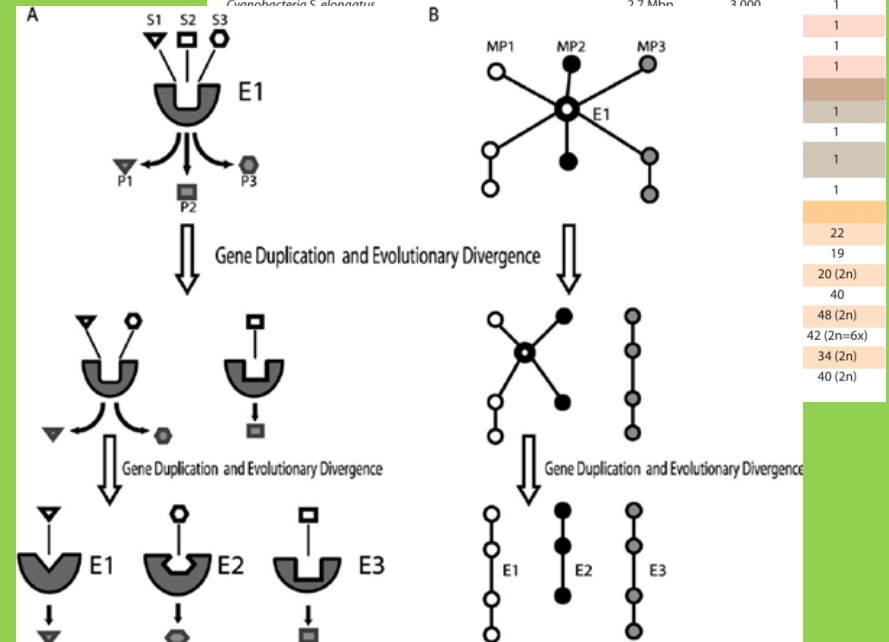
# Evoluce metabolismu

- prvotní buňky ve srovnání s dnešními prokaryoty měly málo genů, žádnou genovou regulaci, žádné mobilní genetické elementy
- vysvětlení expanze genomu z několika set na několik tisíc genů

## Patchwork hypotéza

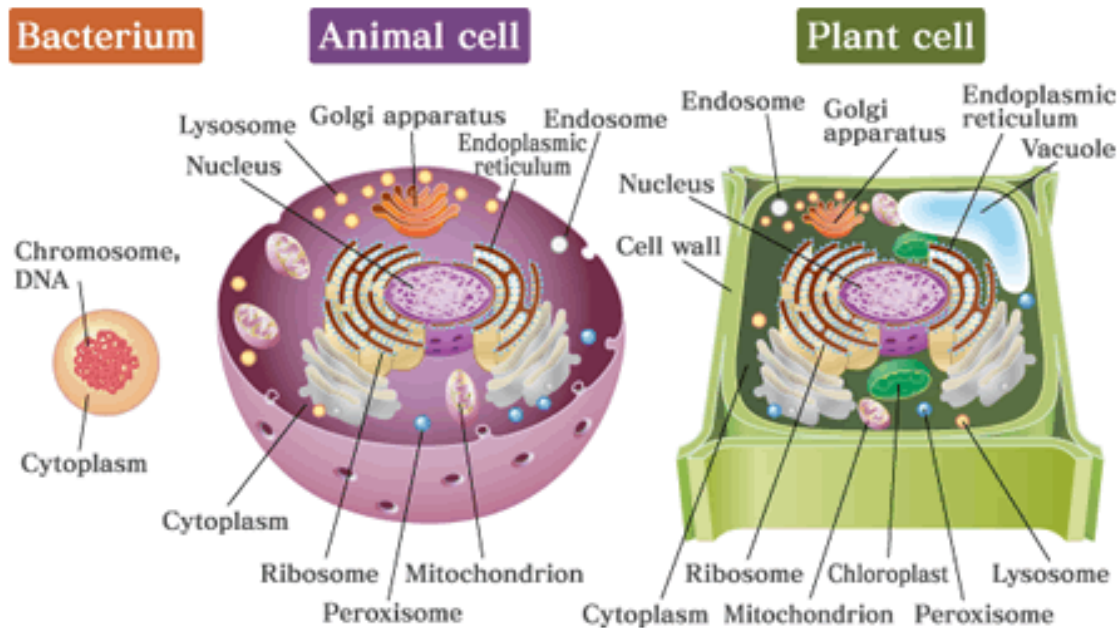
- předpokládá zdvojení genů, které kódují enzymy s nízkou specifitou (schopné katalyzovat různé reakce), které se vlivem selekčního tlaku prostředí vyvinuly v geny kódující enzymy s vyšší specifitou
- buňky s efektivním metabolismem byly selektovány
- horizontální přenos genů a fúze prokaryotických buněk hrála významnou roli v evoluci
- postupné nahrazování abiotických geochemických cyklů biotickou cestou vyústilo v současnou podobu koloběhu prvků na Zemi

| organism   | genome size (base pairs) | protein coding genes  | number of chromosomes |
|--|--------------------------|-----------------------|-----------------------|
| <b>model organisms</b>   |                          |                       |                       |
| model bacteria <i>E. coli</i>                                    | 4.6 Mbp                  | 4,300                 | 1                     |
| budding yeast <i>S. cerevisiae</i>                               | 12 Mbp                   | 6,600                 | 16                    |
| fission yeast <i>S. pombe</i>                                    | 13 Mbp                   | 4,800                 | 3                     |
| amoeba <i>D. discoideum</i>                                      | 34 Mbp                   | 13,000                | 6                     |
| nematode <i>C. elegans</i>                                       | 100 Mbp                  | 20,000                | 12 (2n)               |
| fruit fly <i>D. melanogaster</i>                                 | 140 Mbp                  | 14,000                | 8 (2n)                |
| model plant <i>A. thaliana</i>                                   | 140 Mbp                  | 27,000                | 10 (2n)               |
| moss <i>P. patens</i>  | 510 Mbp                  | 28,000                | 27                    |
| mouse <i>M. musculus</i>   | 2.8 Gbp                  | 20,000                | 40 (2n)               |
| human <i>H. sapiens</i>  | 3.2 Gbp                  | 21,000                | 46 (2n)               |
| <b>viruses</b>   |                          |                       |                       |
| hepatitis D virus (smallest known animal RNA virus)              | 1.7 Kb                   | 1                     | ssRNA                 |
| HIV-1  | 9.7 kbp                  | 9                     | 2 ssRNA (2n)          |
| influenza A  | 14 kbp                   | 11                    | 8 ssRNA               |
| bacteriophage λ  | 49 kbp                   | 66                    | 1 dsDNA               |
| Pandoravirus salinus (largest known viral genome)                | 2.8 Mbp                  | 2500                  | 1 dsDNA               |
| <b>organelles</b>  |                          |                       |                       |
| mitochondria - <i>H. sapiens</i>                                 | 16.8 kbp                 | 13 (+22 tRNA +2 rRNA) | 1                     |
| mitochondria - <i>S. cerevisiae</i>                              | 86 kbp                   | 8                     | 1                     |
| chloroplast - <i>A. thaliana</i>                                 | 150 kbp                  | 100                   | 1                     |
| <b>bacteria</b>  |                          |                       |                       |
| <i>C. ruddii</i> (smallest genome of an endosymbiont bacteria)   | 160 kbp                  | 182                   | 1                     |
| <i>M. genitalium</i> (smallest genome of a free living bacteria) | 580 kbp                  | 470                   | 1                     |
| <i>H. pylori</i>   | 1.7 Mbp                  | 1,600                 | 1                     |
| <i>Campylobacter S. jejuni</i>                                   | 2.7 Mbp                  | 3,000                 | 1                     |



# Charakteristiky mikrobiálního života

- podstata života je podobná u mikro- i makroorganismů (prokaryot i eukaryot)
- mikroorganismy jsou jednobuněčné, vyšší organismy mnohobuněčné, tvořené tkáněmi

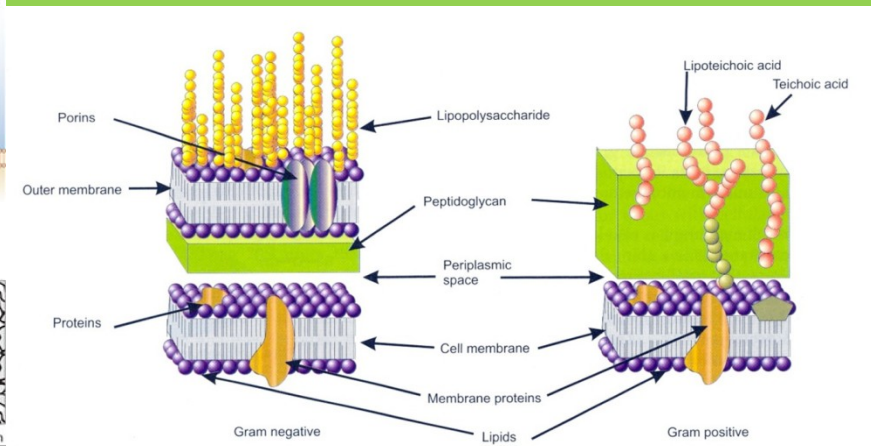
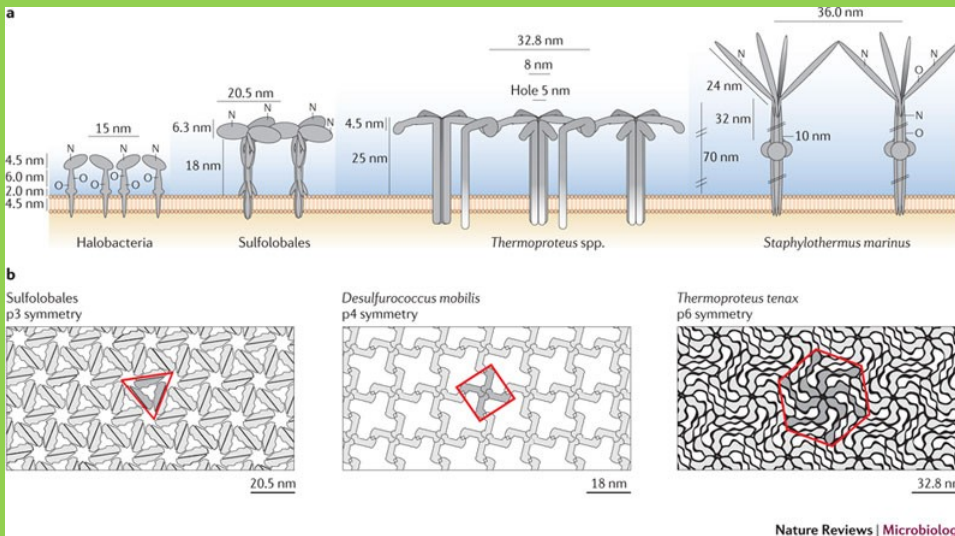


# Struktura a evoluce buněčného tvaru

- Precizní uspořádání mikrobiálních buněk, struktura je děděna na potomky
- Strukturální organizace reflektuje postavení molekul v membránách, ribozomech, proteinech atd.

## Příklad

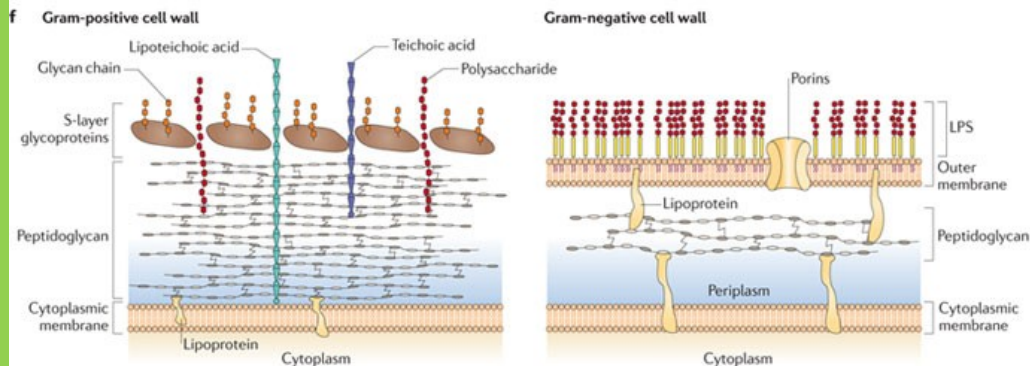
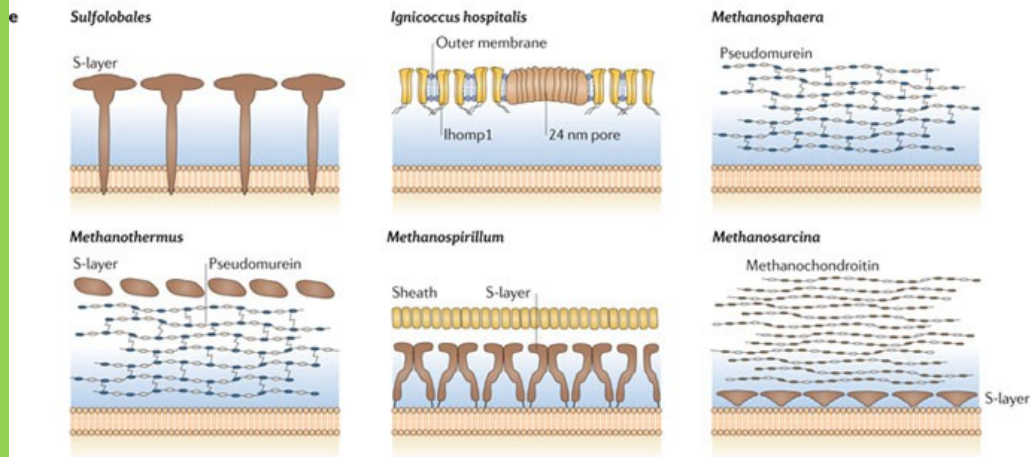
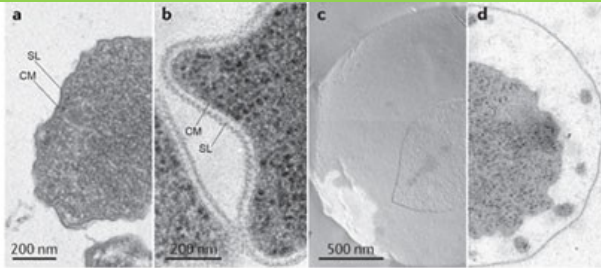
- S vrstva – mozaika glykoproteinů na povrchu bakterií a archaeí
- Plasmatická membrána – lipidy (hydrofobní bariéra), proteiny (transport přes membránu, metabolismus, komunikace mezi cytoplasmou a prostředím)
- Buněčná stěna – zabranuje osmotickému vlivu, udržuje tvar
- Peptidoglykan (cukernatý polymer navázaný na peptidy) jen u bakterií



Archaea

Bacteria

# Rozdíly buněčné stěny mezi Bacteria a Archaea



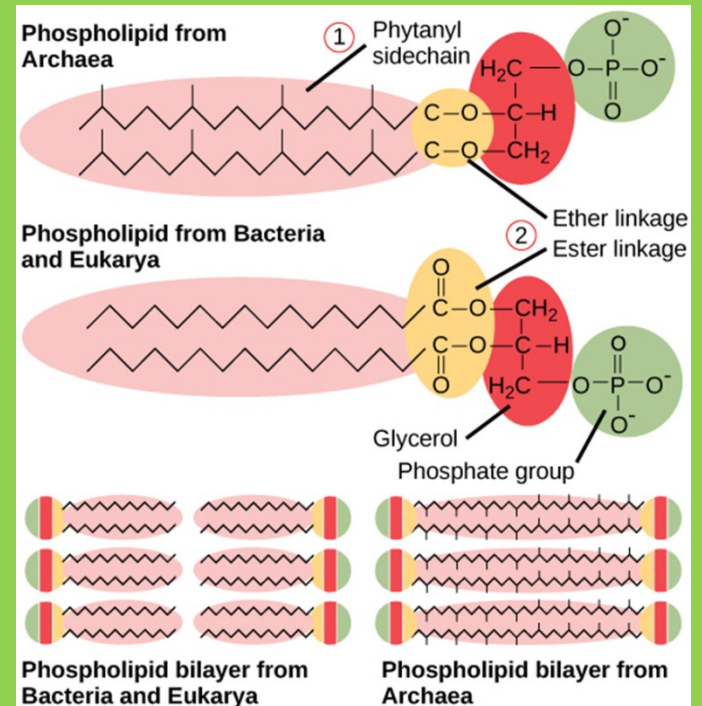
Nature Reviews | Microbiology

## Archaea

- etherové vazby (stabilnější)
- BS – obv. neobsahuje peptidoglykan
- Výjimka - Methanobacteriales ( pseudopeptidoglykan)
- Thermoplasmatales, Ferroplasma (absence BS)

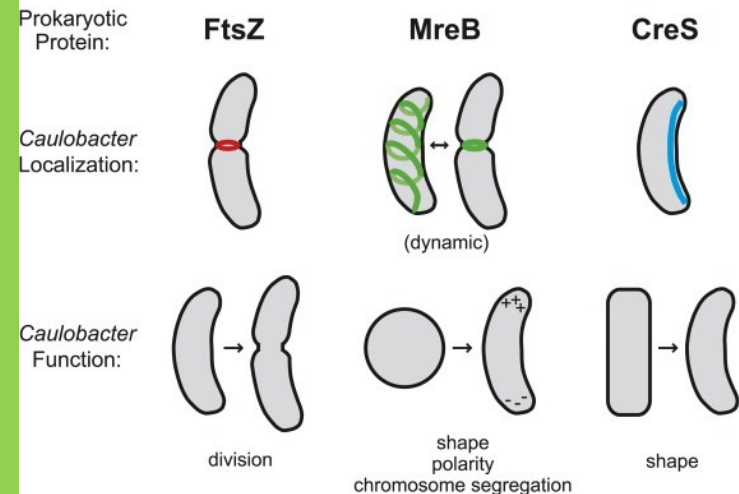
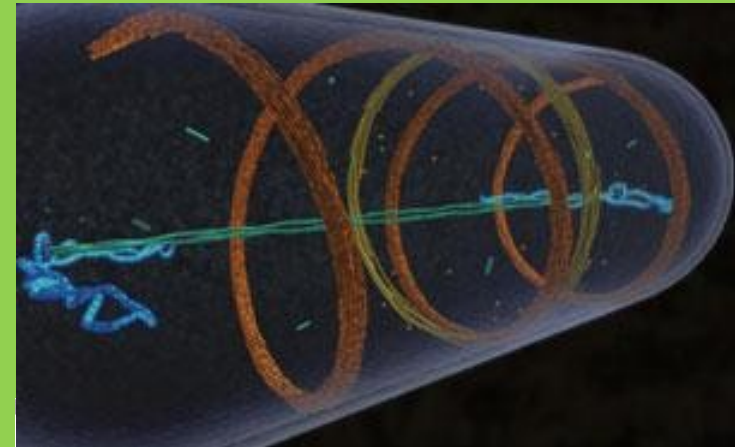
## Bacteria – estherové vazby

- peptidoglykan

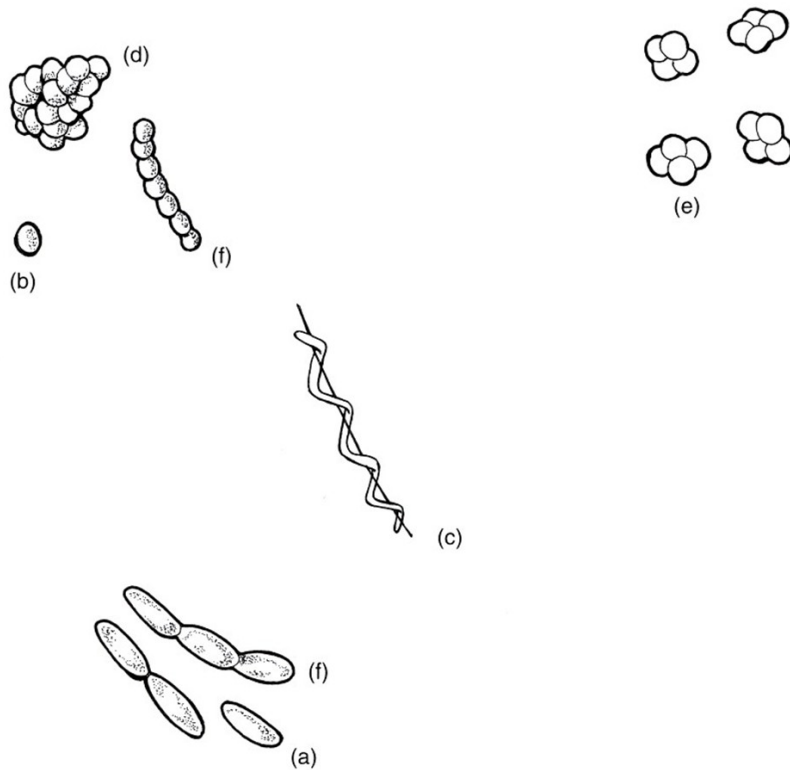


- tvary mikroorganismů – univerzální napříč skupinami – koky, tyčky, vibria, vlákna
- morfologie výsledkem evoluce – adaptace na prostředí- různé tvary pomáhají bakteriím najít zdroj potravy, přilnout k povrchu, pohybovat, útěk před predátory aj.

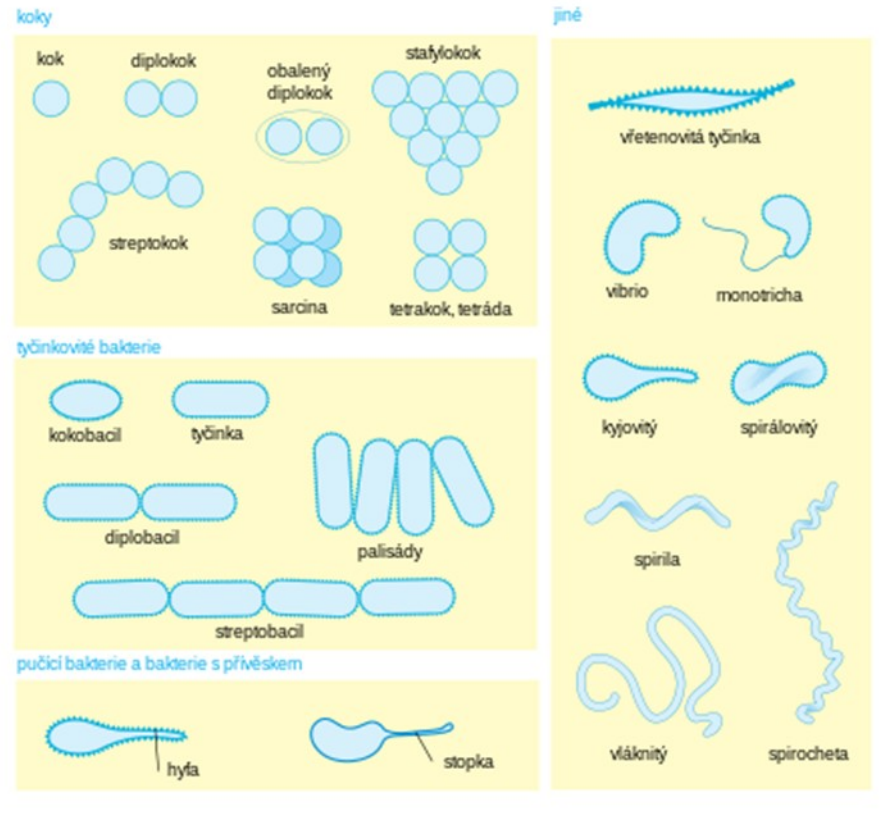
- nalezeny specif. proteiny formující tvar prokaryot i dělení
- dělení – série proteinů lokalizována na vnitřní straně bun. Stěny, před binárním dělením se polymerizují do tvaru kruhu (Ftsz ring ) uprostřed buňky
- nalezeny u bakterií, archaea a podobné i u chloroplastů a mitochondrie u eukaryot
- **MreB** protein – zajišťují rod shape, bez něho vznik koků (pravděpodobně evol prvotní)
- vibrio tvar – caulobacter crescentus - MreB protein a **crescentin**



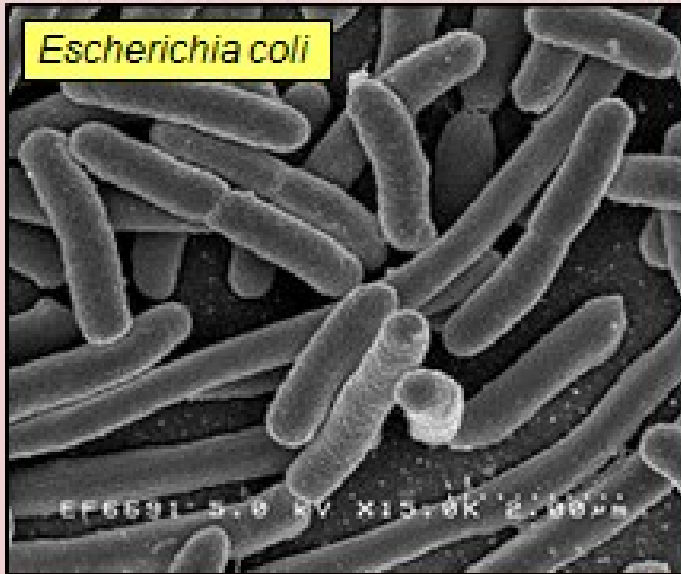




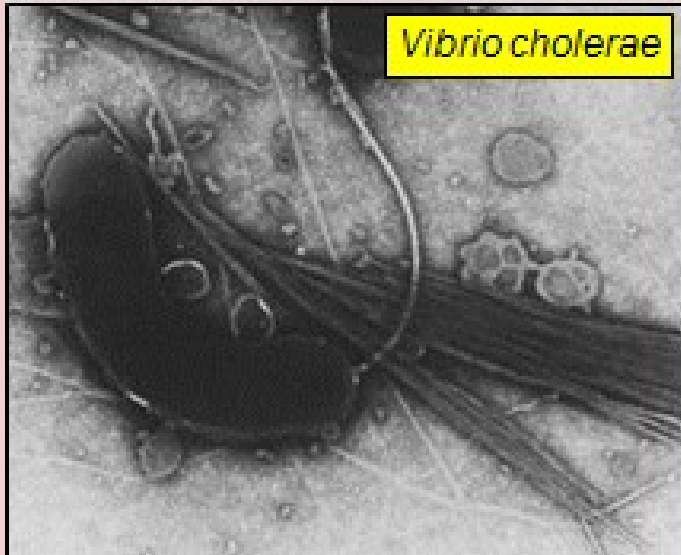
**FIGURE 3.3** Bacterial shapes and growth patterns. Basic bacterial shapes consist of bacillus (a), and spirillum (c). Due to the lack of separation of bacterial cells after reproduction, basic patterns of growth result. These patterns include colonies (d), tetrads (e), and chains (f).



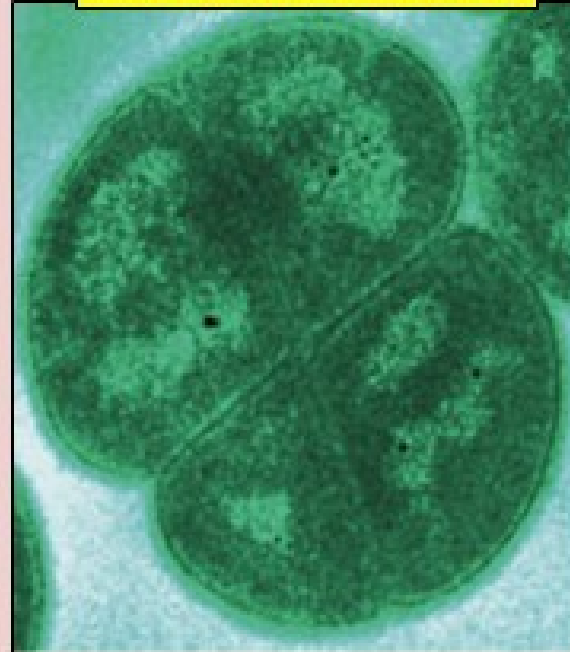
*Escherichia coli*



*Vibrio cholerae*



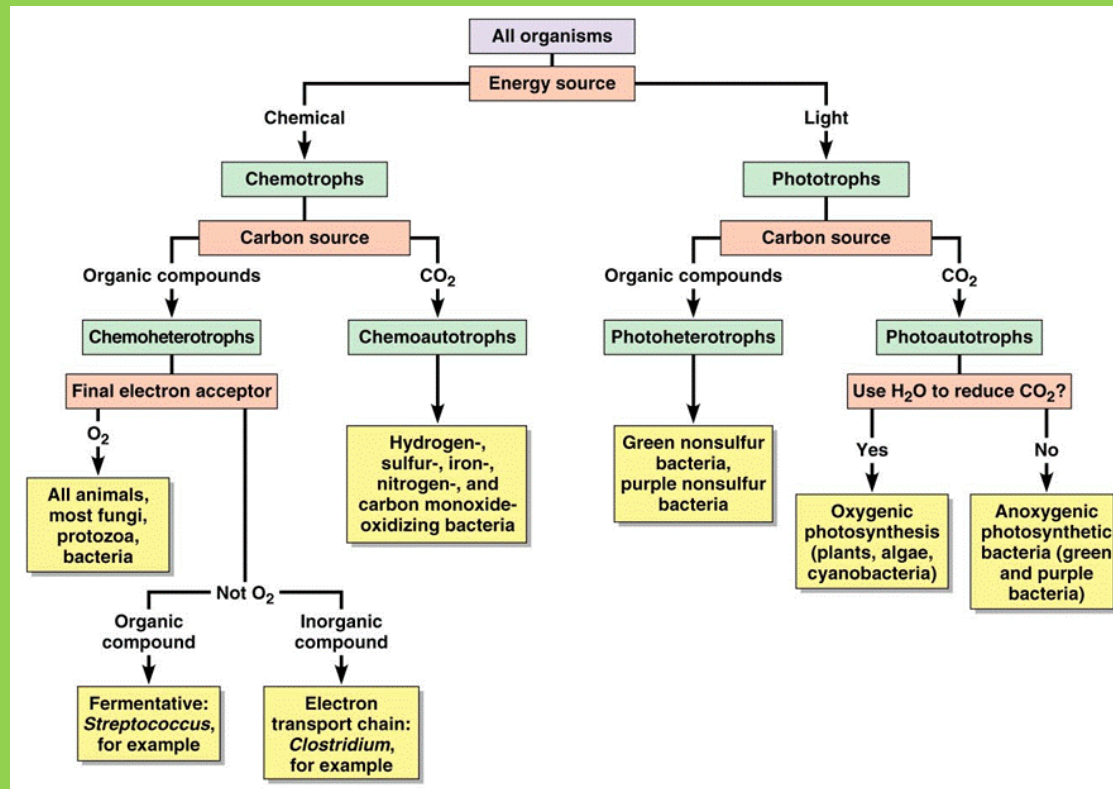
*Deinococcus radiodurans*

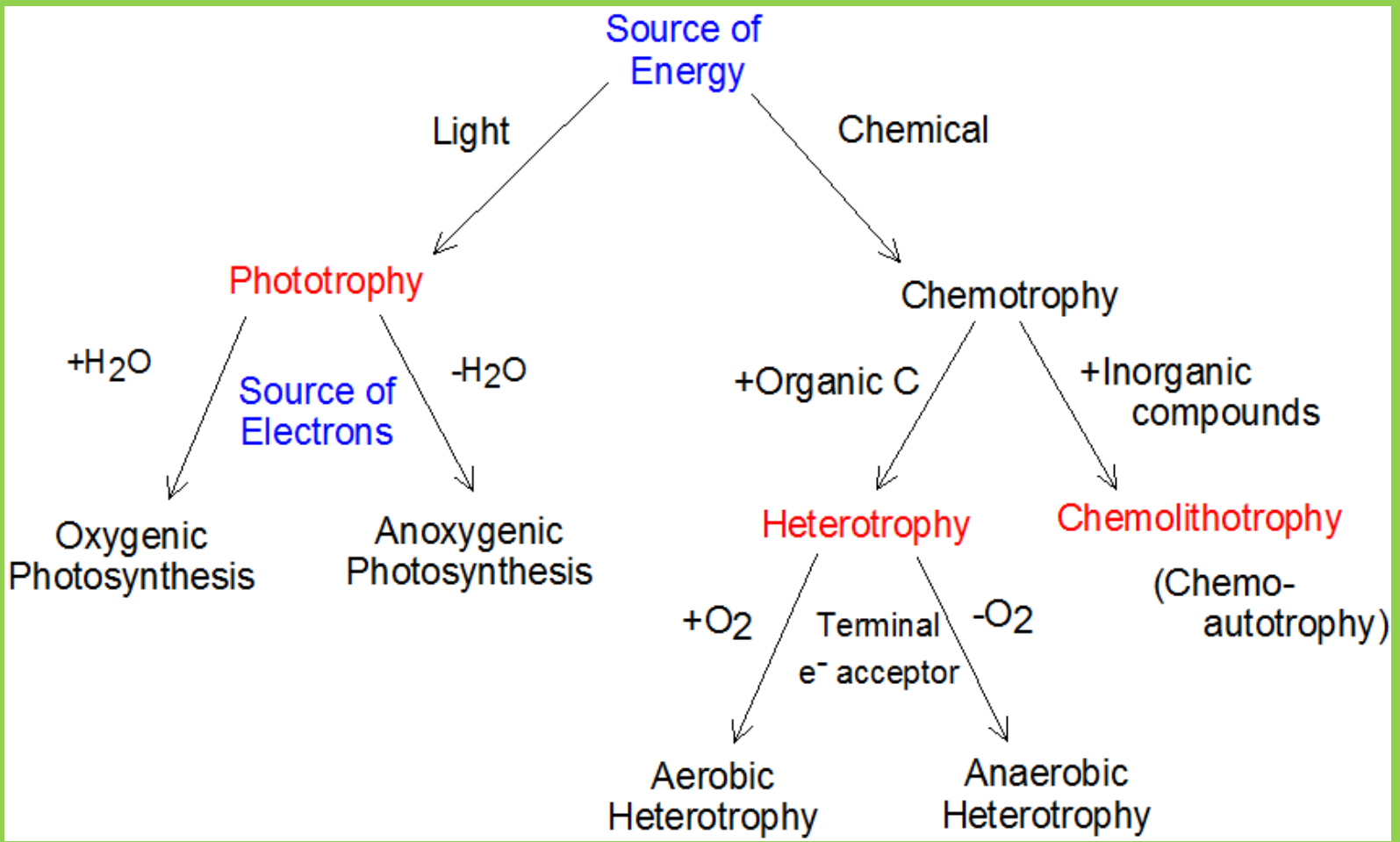


# Metabolismus a zisk energie

- Mikrobi mohou využívat jako zdroj energie org.látky, minerály nebo sluneční záření (fotony)
- Solární energii mohou využívat pouze formy žijící na povrchu Země
- charakteristika živého systému – energie - proud elektronů předávaný donorem elektronů akceptorovi elektronů – red.ox.reakce (z elektronegovnější do elektropozitivnější soustavy)
- Redukované org. látky a anorganické sloučeniny se pro zisk energie pro metabolické procesy uplatňují v anaerobním i aerobním prostředí
- energie v buňce je spotřebována na transport iontů, ATP, transport živin, pohyb...
- elektronový transport je univerzální systém který využívají všechny formy života – cytochromy, chinony
- některé biochemické sloučeniny v přírodě mají tuto část hydrochinonu nebo chinonu ve své struktuře, například Koenzym Q, proteiny se sírou/ železem v centru
- variabilita typů el.transportu odlišuje, kromě přítomnosti mitochondrií , prokaryota od eukaryot

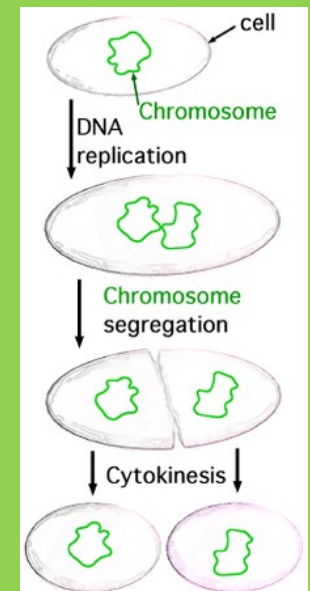
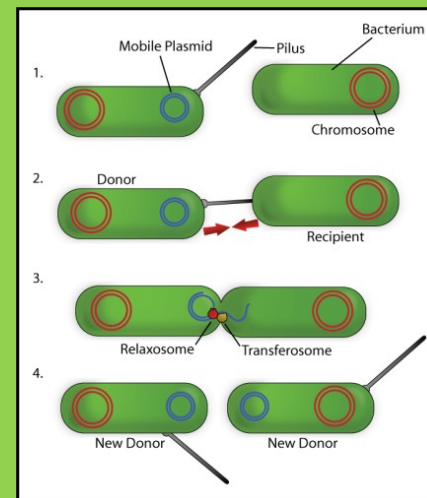
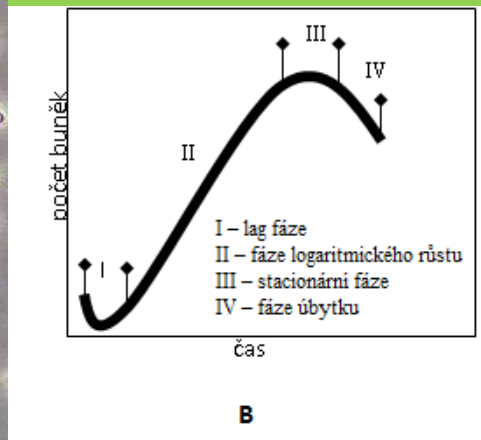
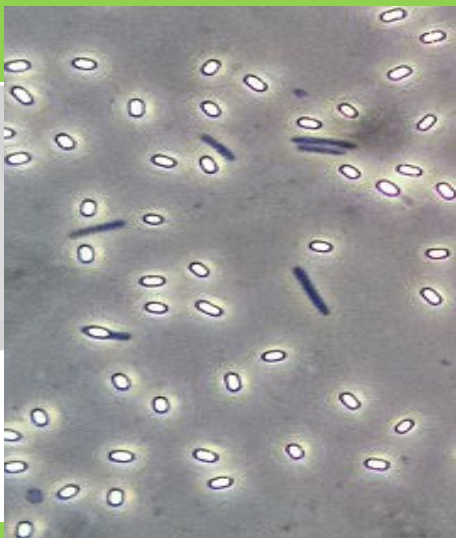
- nejlepší akceptor elektronů pro dýchání – kyslík (soustava kyslík-voda má nejvyšší redox.potenc., vys. E výtěžek , může přijímat el. z různých zdrojů)
- org.l. mají nejnižší red-ox (dochází k oxidaci H v nich obsaženého, elektrony přenášeny proteiny dýchacího řetězce)
- Rozdíl E mezi ox.org.l a redukcí kyslíku je nejlepší dostupný zdroj E – proto nejčastěji využíván v aerobním prostředí
- Evol.pův.dýchání v bezkyslíkatém prostředí – pak místo kyslíku slouží jako akceptor jiné látky – dusičnany, sírany,ox.uhličitý....nebo org.látky





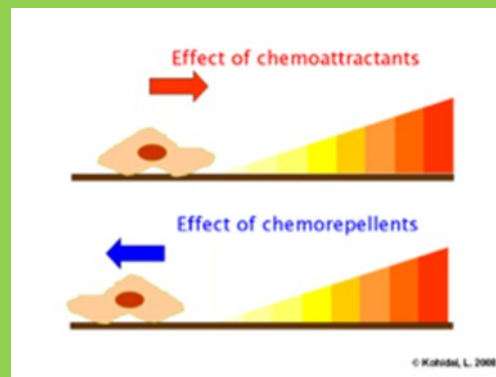
# Růst a reprodukce

- cílem metabolismu je poskytnout mikroorganismu dostatek biosyntetického materiálu a k zajištění podmínek, umožňující reprodukci
- pro jednobuněčné organismy se používá termín růst pro zvyšování počtu jednotlivých buněk
- binární dělení
- růst křivka
- Ve stabilním přirozeném prostředí se prokaryota obvykle nachází ve stacionární fázi
- asexualita vs horizontální přenos genů – mix genetického poolu
- tvorba spor

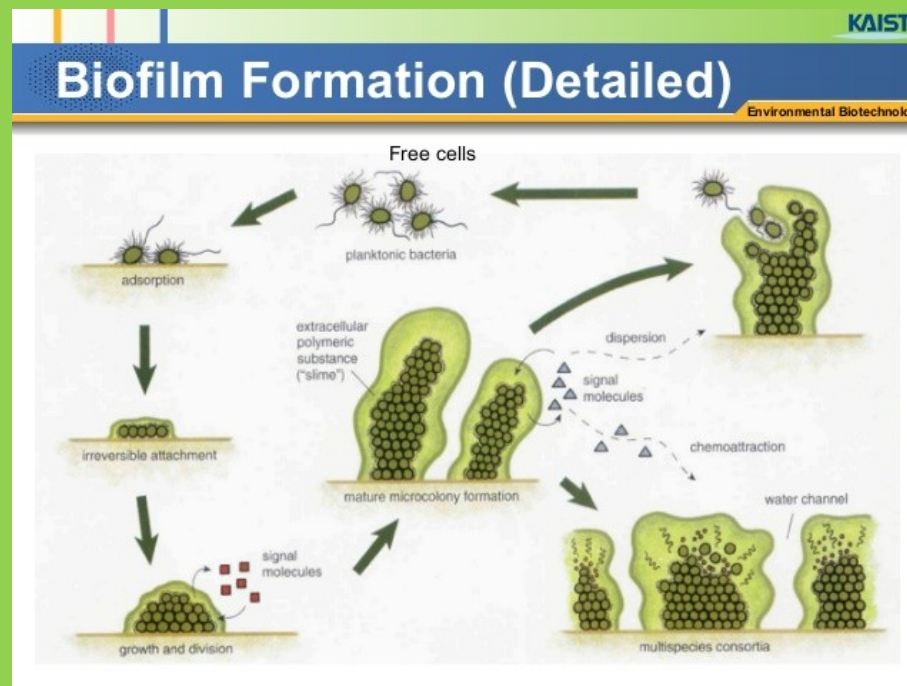


# Adaptace jako odpověď na stimul prostředí

- pro mikroorganismy je žádoucí odpovídat na změny v prostředí tak, aby jejich růst a fyziol. procesy byly udržovány kolem optimálních podmínek
- při fyzikálních nebo chemických extrémech jsou selektivně favorizováni buněčné linie s genomem který jim umožňuje v extrému růst
- Ph, teplota, sůl, permanentní environmentální změny...
- fixování těchto genů v populaci vyúsťuje ke vzniku nového druhu se specifickými vlastnostmi
- změny v přírodě bývají obvykle přechodné , spíš stimuly kratšího trvání, ale relativně časté
- stresová odpověď mikroorganismů na různé stimuly - teplota, tox. kovy, vysušení, přítomnost kyslíku...
- chemotaxe regulována komplexem senzorů , pohyb směrem od/k ne/žádoucího zdroje



- mikrobi mají schopnost přenášet fyzikální i chemické signály k zjištění vhodné odpovědi
- mnoho metabolických přeměn v mikroorganismu jsou v podstatě odpovědí na změnu chem.prostředí
- schopnost indukce/represe gen.exprese během několika minut umožní syntézu pouze těch enzymů nutnou pro katabolismus nebo syntézu
- mohou regulovat expresi genů tak rychle jako dochází k chem. změnám okolí – vysoce regulovaná syntéza potřebných enzymů minimalizuje energ.nároky a umožňuje perzistenci prokaryot v čase i konkurenci eukaryotům



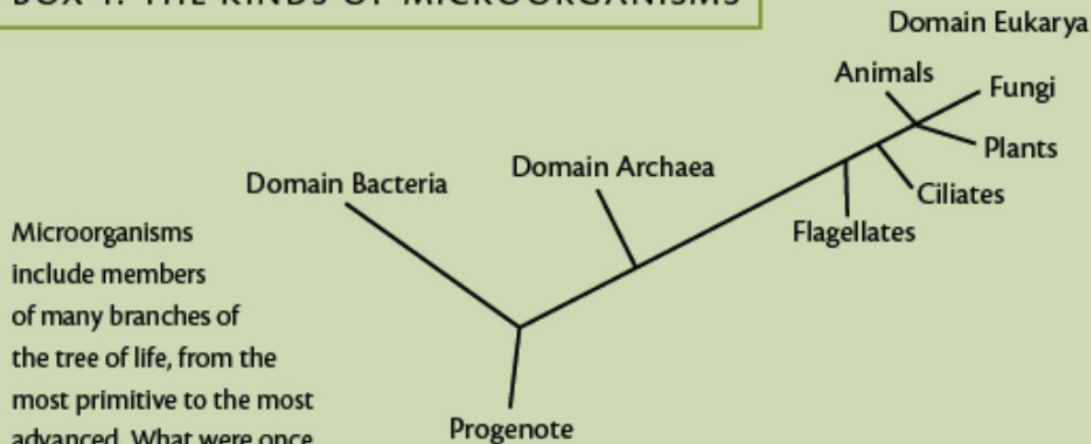


# Klasifikace a diverzita mikroorganismů

- mikrobi – kosmopolité
  - mikrobiální svět – bakterie, archaea, řasy, protozoa, houby, viry
  - sofistikované metody ke zjištění diverzity mikrobů
  - od 70-tých let rapidní nárůst informací o diverzitě mikroorganismů
  - historicky je mikrobiologie spojována s výzkumem nemocí
  - v rámci podmořského výzkumu dochází k objevení úžasného světa mikrobů v okolí horkých podmořských prúdů – extremofilové
- ↓
- specializují se na prostředí, kde by ostatní organismy mohly přežít jen stěží (vroucí voda v sopečných jezerech, nejvyšší vrstvy atmosféry a podobně), některé druhy bakterií jsou dle výzkumů schopny přežít i ve vesmíru, tedy ve vakuu a o teplotě  $-270\text{ °C}$



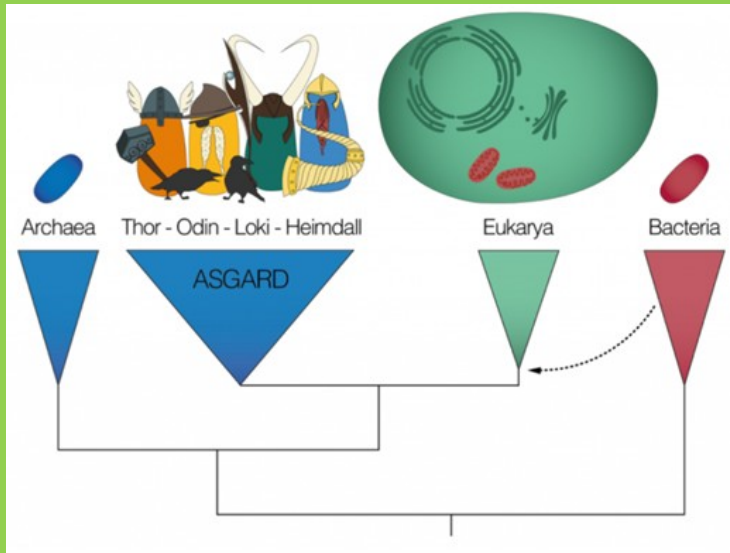
## BOX 1. THE KINDS OF MICROORGANISMS



Microorganisms include members of many branches of the tree of life, from the most primitive to the most advanced. What were once

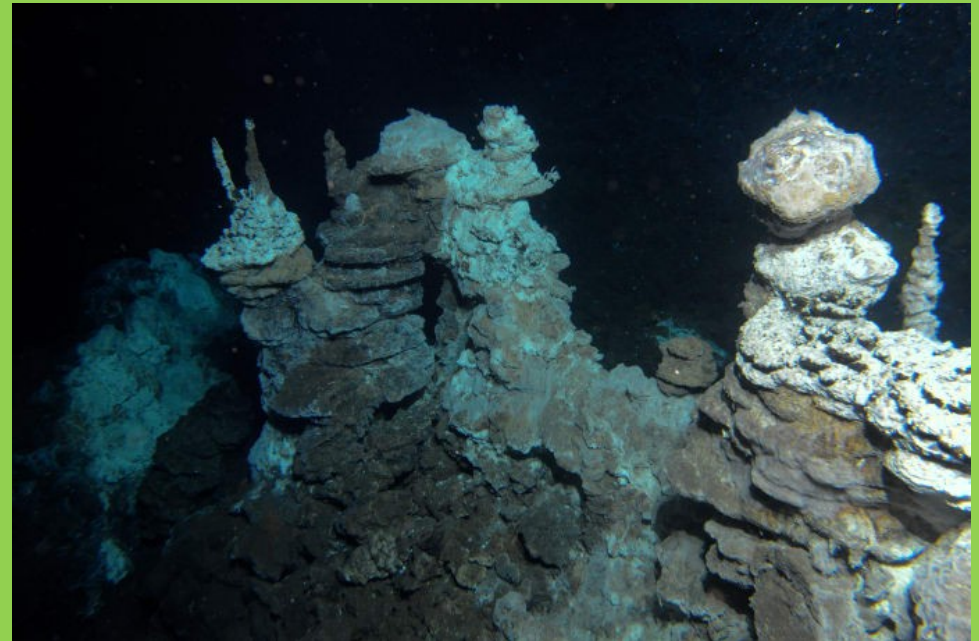
simply called "bacteria" have been separated into two distinct domains,

Bacteria and Archaea, initially on the basis of differences in their ribosomal RNA (Woese and Fox, 1977). Archaea look superficially much like bacteria, but their basic biochemistry is very different, in some ways more like that of higher organisms (Domain Eukarya), while in other ways it is unique. This is reflected in their position on the Tree of Life. Some archaea are "extremophiles," living in very hot water and environments that are very salty, acidic, or alkaline. Others live in extreme cold, in anaerobic mud, or in our anaerobic gut, where they outnumber the living cells in our bodies. Protozoa (flagellates and ciliates) and fungi are in the Domain Eukarya along with animals and most of what we call plants.



2008 – Lokiho hrad – 5 komínů,  
teplota 300 C, obrovská  
hromada sulfidových minerálů o  
průměru asi 250 m a 90 m na  
výšku

- Unikátní mikroorganismy  
Lokiarchaeota - mnohem blíže k  
Eukaryotům než se čekalo



# Klasifikace prokaryot

- problém – klasifikace „druhu“ vyšších organismů založena sex.reprodukcí
- mikroby – asexuální, výměna DNA – konjugace, transdukce, transformace
- proto se pro zařazení do systému využívala charakteristika fenotypu, případně funkčních skupin (metabolismus)
- molekulární přístup založen na studiu diverzity pomocí podobnosti 16S rDNA
- mol. taxonomie je založena na poměru DNA-DNA reasociace genomu a stejném poměru G-C bází (obv. 97% podobnost = stejný druh)

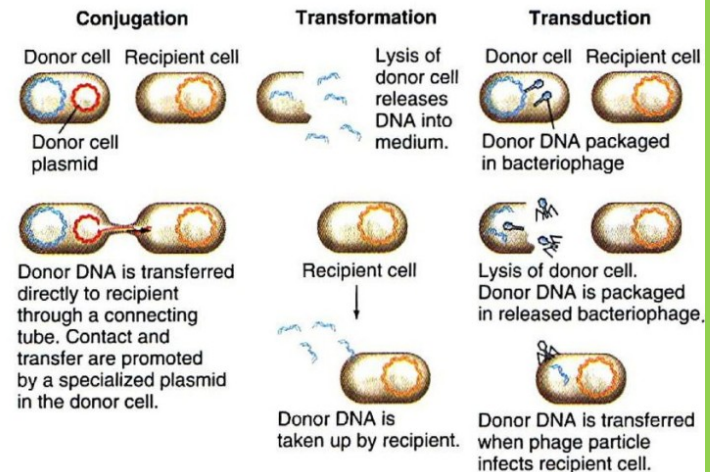
- Klasifikace p. funkční skupiny

- ekotyp

## Přenos DNA mezi baktériemi

- tři mechanismy:

- i) konjugace
- ii) transformace
- iii) transdukce



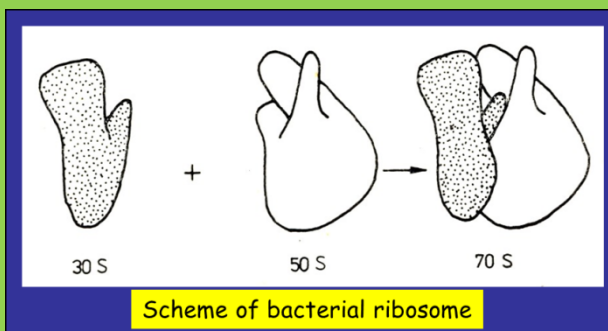
# Sekvence „SSU“

- 1977 Woese and Fox – na základě sekvenace ssu navrhuji Archaea jako jednu ze tří linií stromu života
- 1999 – uvedeno v praxi
- 16S a 18S SSU geny nejčastěji používaný marker napříč různým prostředím
- univerzální, konzervativní, snadná sekvenace
- odhaluje nekultivovatelné organismy -většina!!!
- expanze

Table 1.1 Comparison of ribosomal RNA (rRNA) composition of prokaryotes and eukaryotes

|               | Prokaryotes                                     | Eukaryotes  |
|---------------|---|---|
| Overall size  | 70S   | 80S   |
| Small subunit | 30S subunit<br>16S rRNA (1500)                  | 40S subunit<br>18S rRNA (2300)                                      |
| Large subunit | 50S subunit<br>5S rRNA (120)<br>23S rRNA (2900) | 60XS subunit<br>5S rRNA (120)<br>5.8S rRNA (160)<br>28S rRNA (4200) |

Number of bases in parenthesis. Modified after Madigan *et al.* (2003).

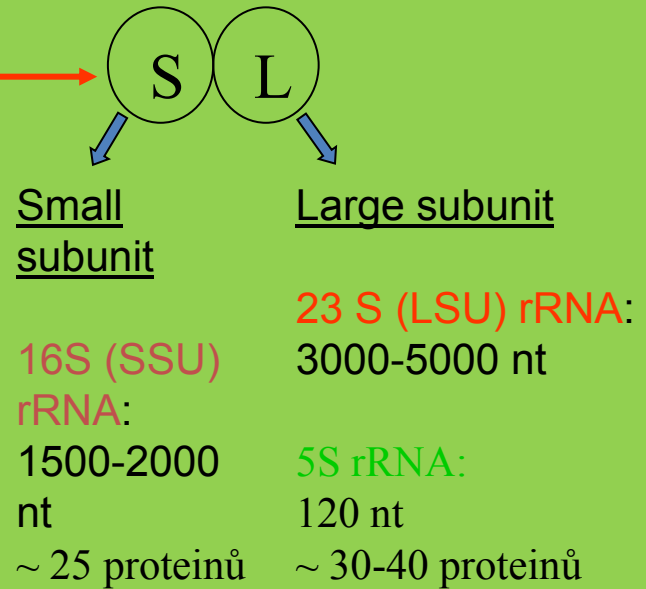
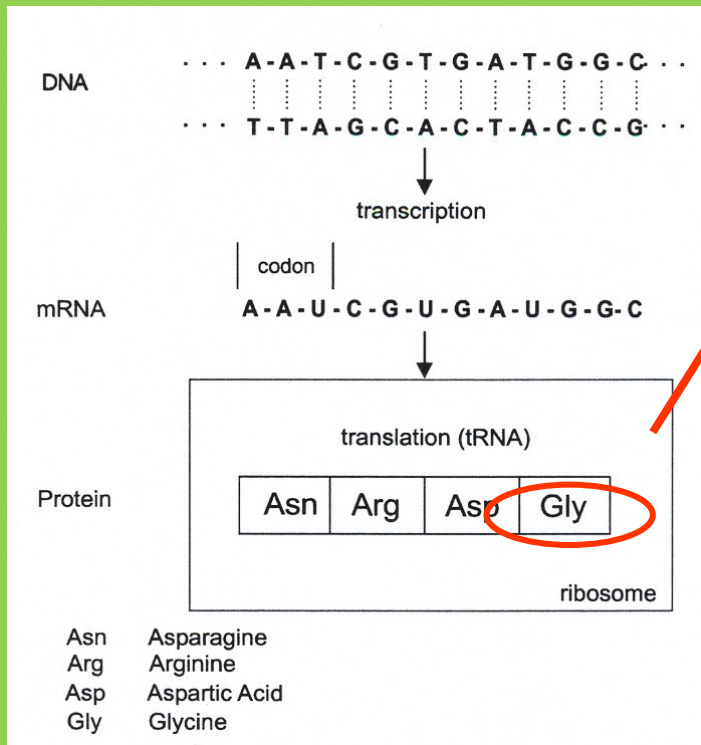


Atomová struktura 30S ribozomální podjednotky *Thermus thermophilus* které je 16S rRNA součástí  
Proteiny jsou modré, oranžově SS RNA



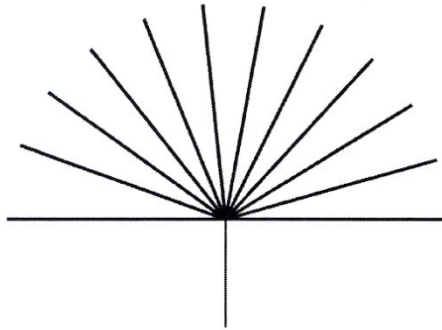
# Ribozomální RNA (rRNA)

- a) Přítomnost ve všech organismech
- b) Syntéza proteinů
- c) Vysoce konzervativní úseky



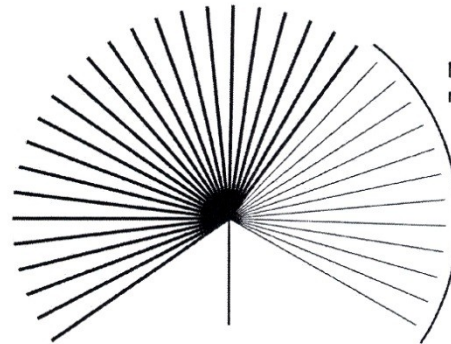


## Bacterial Diversity



**1987**

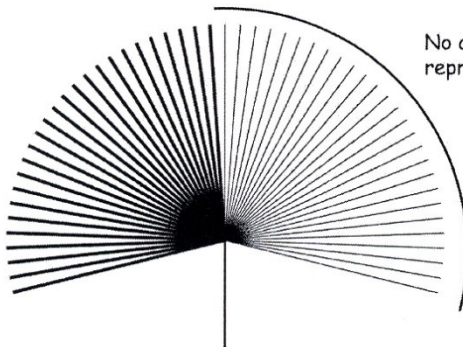
(12 divisions; 12 cultured/ 0 candidate)



**1997**

(36 divisions; 24 cultured/ 12 candidate)

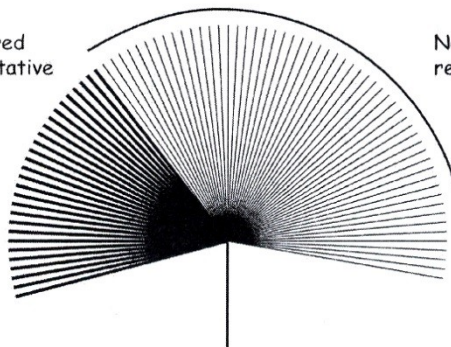
No cultured  
representative



**2003**

(53 divisions; 26 cultured/ 27 candidate)

No cultured  
representative

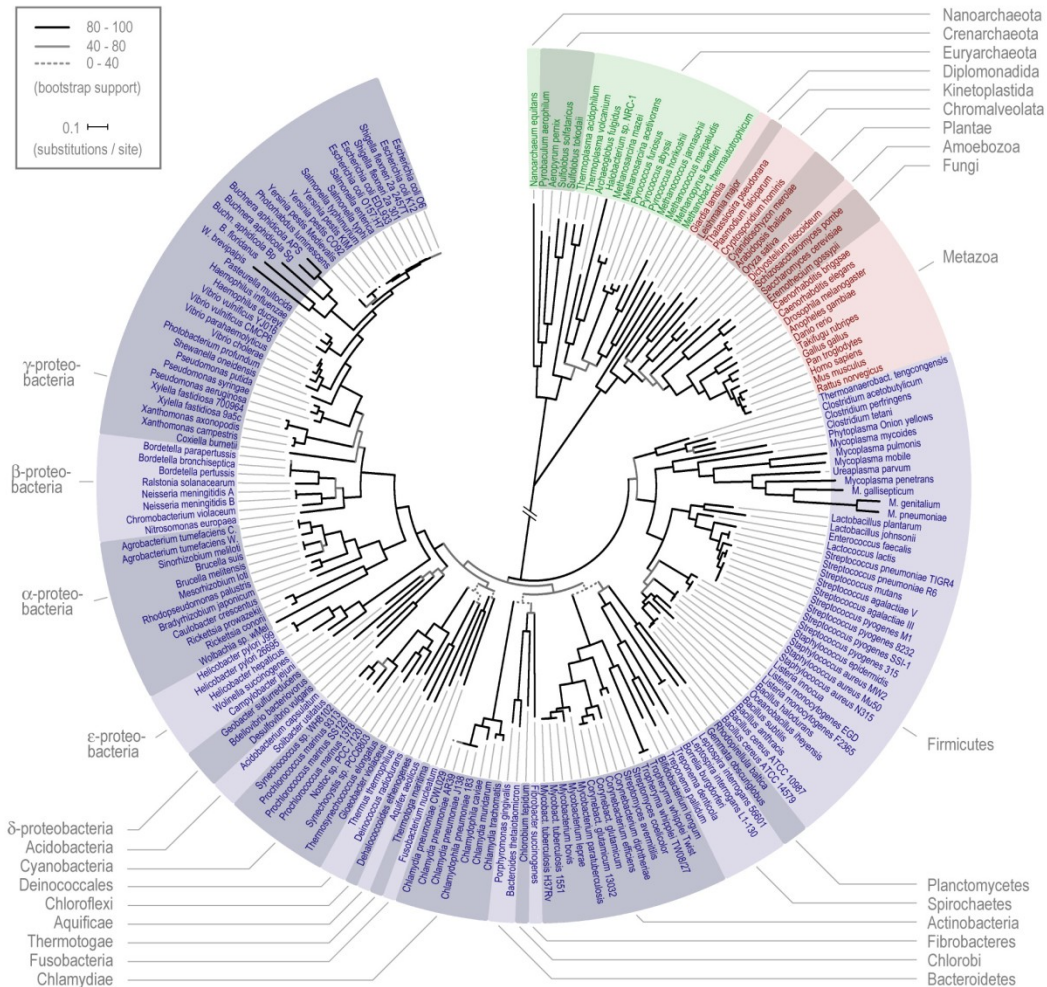


**2004**

(~80 divisions; 26 cultured/ ~54 candidate)

No cultured  
representative

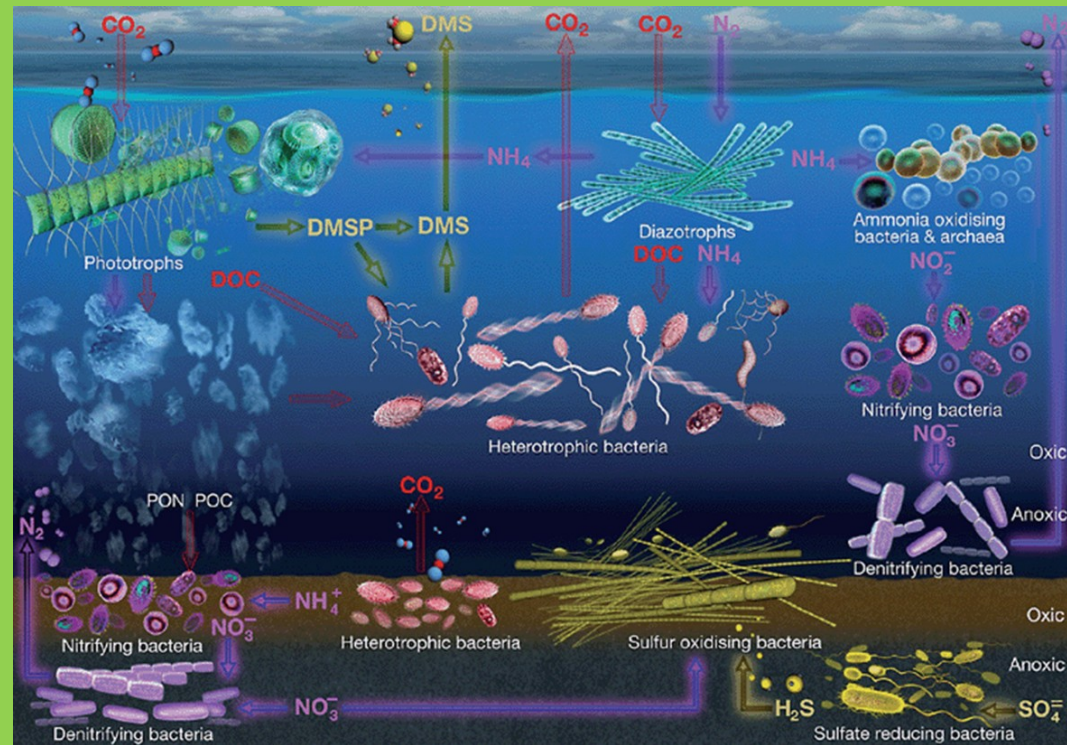
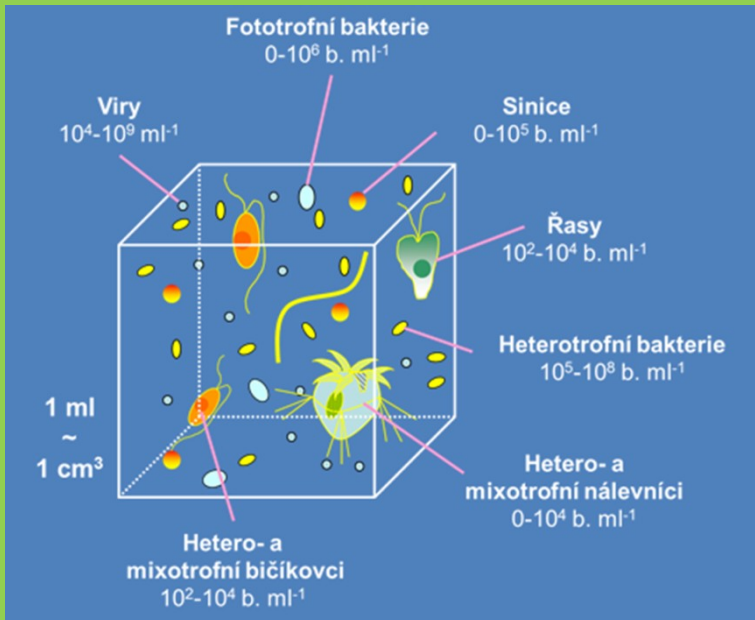
# Diverzita mikrobiálního života



Bacteria – šedomodře, Archaea – zeleně, Eukaryota - červeně

# Diverzita bakterií

- bakterie jsou nejrozšířenější skupinou organismů na světě
- se odhaduje, že na Zemi žije asi  $5 \times 10^{30}$  (jedinců) bakterií
- celkový počet druhů se dá jen tušit, odhady sahají od  $10^7$  k  $10^9$  druhů
- bakterie je možné nalézt v půdě, vodě, ovzduší i jakožto symbionty uvnitř a na povrchu mnohobuněčných organismů
- v jednom gramu půdy žije asi 40 miliónů bakterií
- v jednom mililitru sladké vody je jich přibližně milion



# VZNIK A VÝVOJ PROKARYOT

4,5 mld. let – vznik planety Země

3,5 mld. let – první prokaryotní buňky (důkazem usazené stromatolity, první bakterie: heterotrofní, anaerobní, termofilní)

3,0 mld. let – anoxygenní fotosyntéza

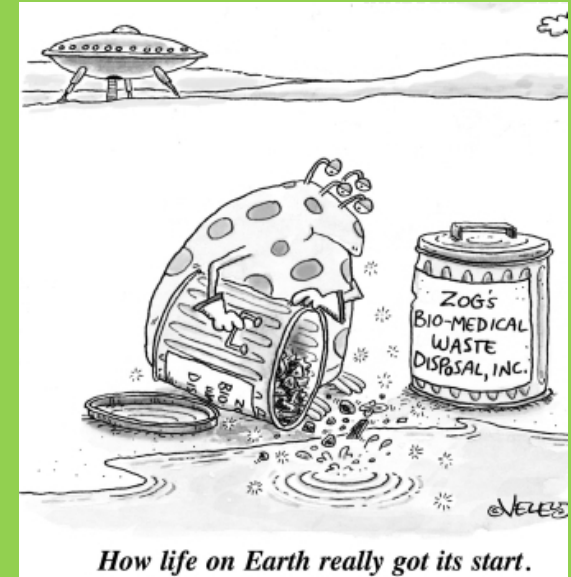
2,5 mld. let – oxygenní fotosyntéza (ozón = ochrana před UV, to umožnilo rozvoj života na souši)

2,0 mld. let – aerobní respirace (efektivnější produkce energie)

1,5 mld. let – první eukaryotické buňky (endosymbióza)

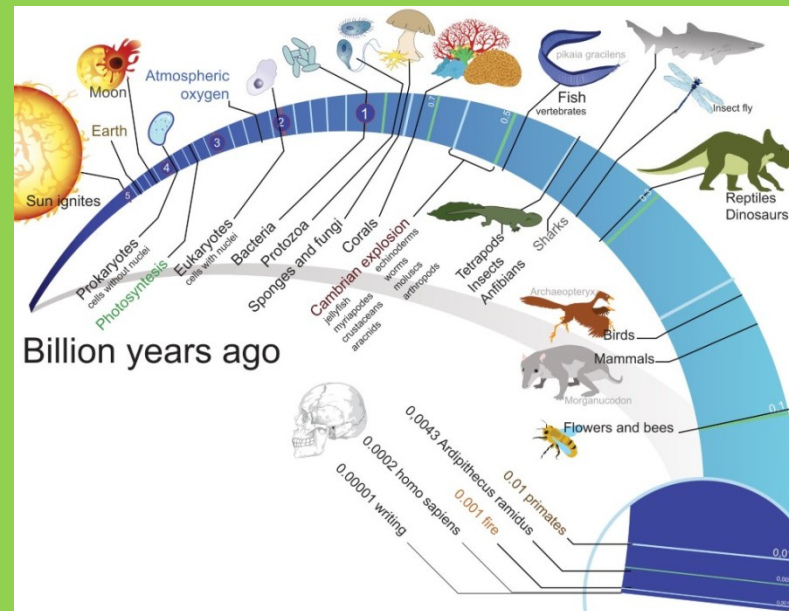
0,6 mld. let – mnohobuněčnost

0,5 mil. let – člověk



## rozdělení na základě:

1. podle typu buněčné stěny
2. fylogenetických vztahů
3. funkčních skupin
4. adaptace na přírodní podmínky



## Rozdělení podle typu buněčné stěny

1. Gram **negativní**: dominantní skupina sladkých vod i oceánů
2. Gram **positive**: více časté v půdě (i sladké vody- *Actinobacteria*)

**Gram** je způsob barvení pojmenované po dánském fyziologovi

( H. C. J. Gram,1853-1938)

→ používá se spíše v klasické mikrobiologii, nikoli v mikrobiální ekologii

G<sup>+</sup> = modro-fialová barva (crystal violet)

G<sup>-</sup> = červená barva (safranin)

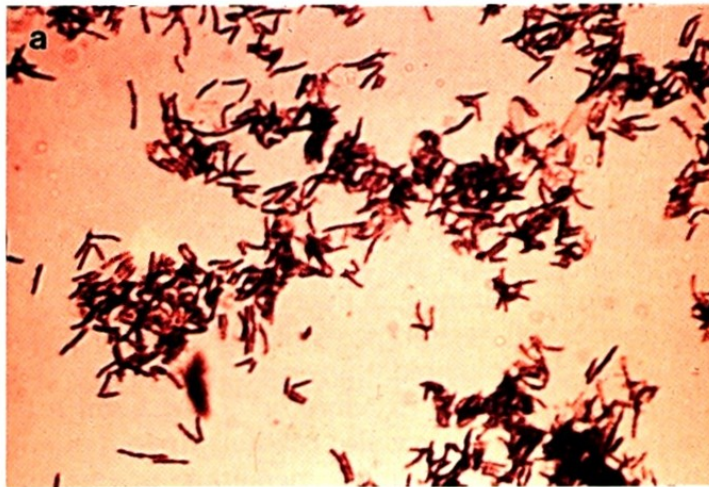
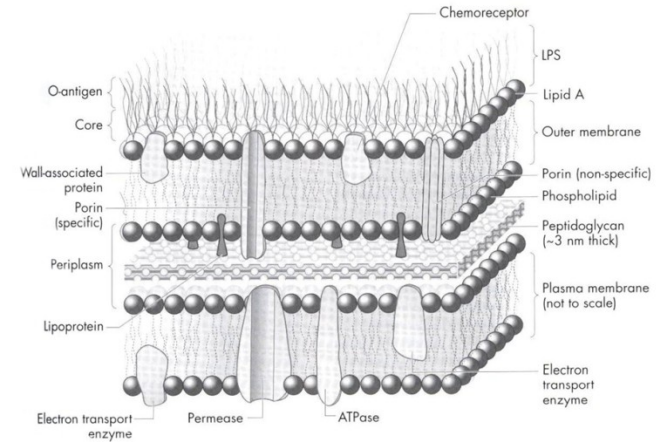
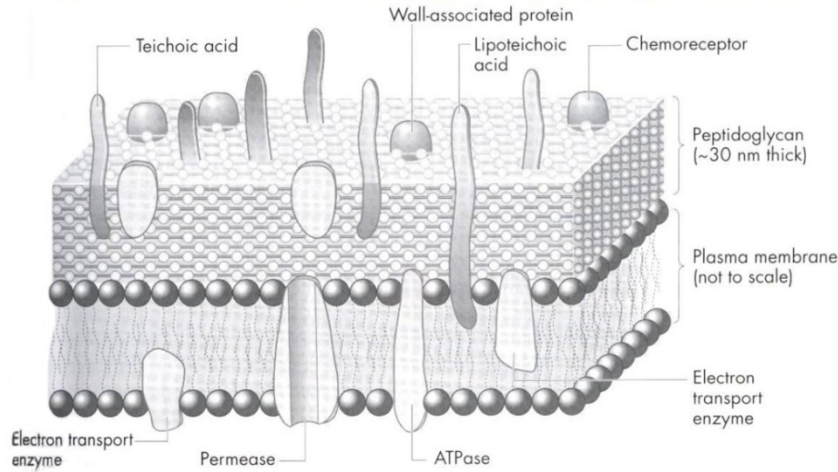
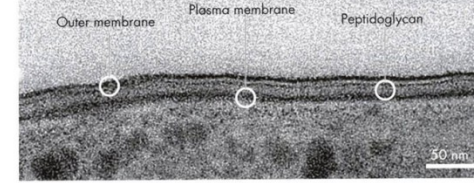
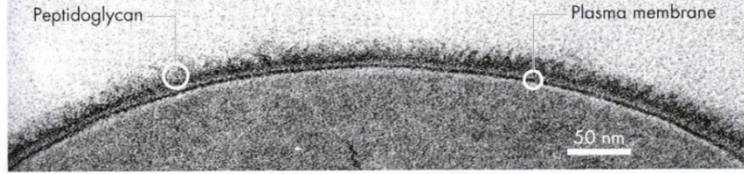
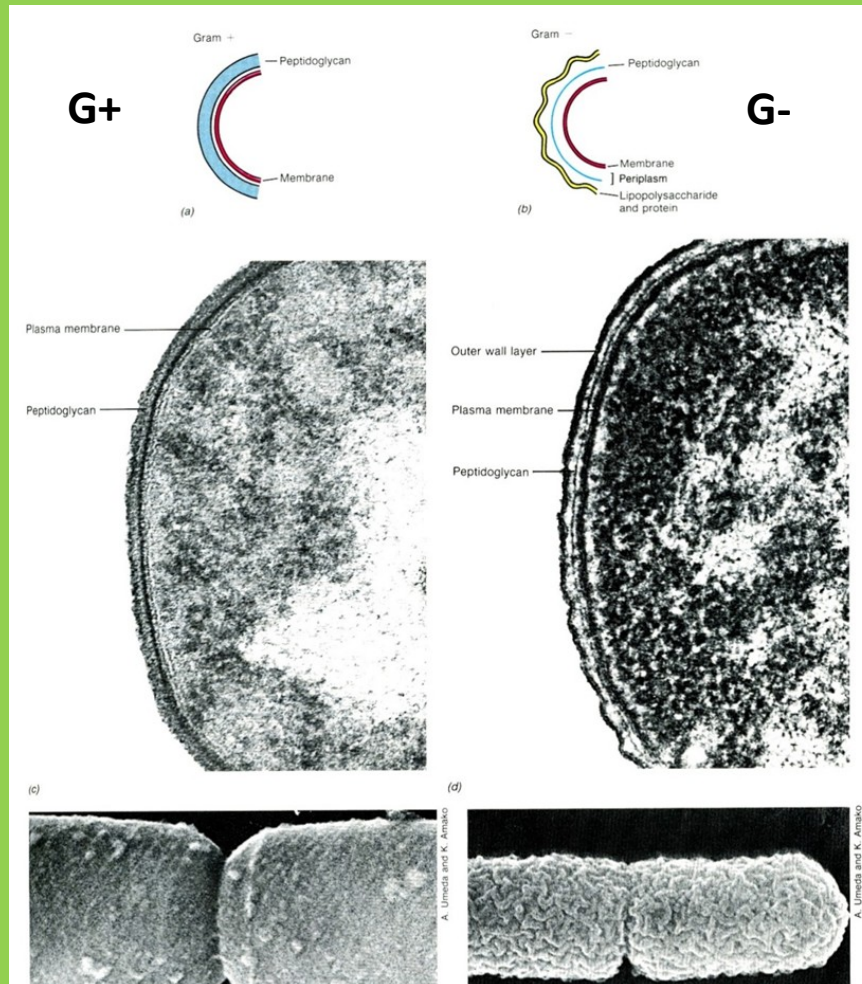
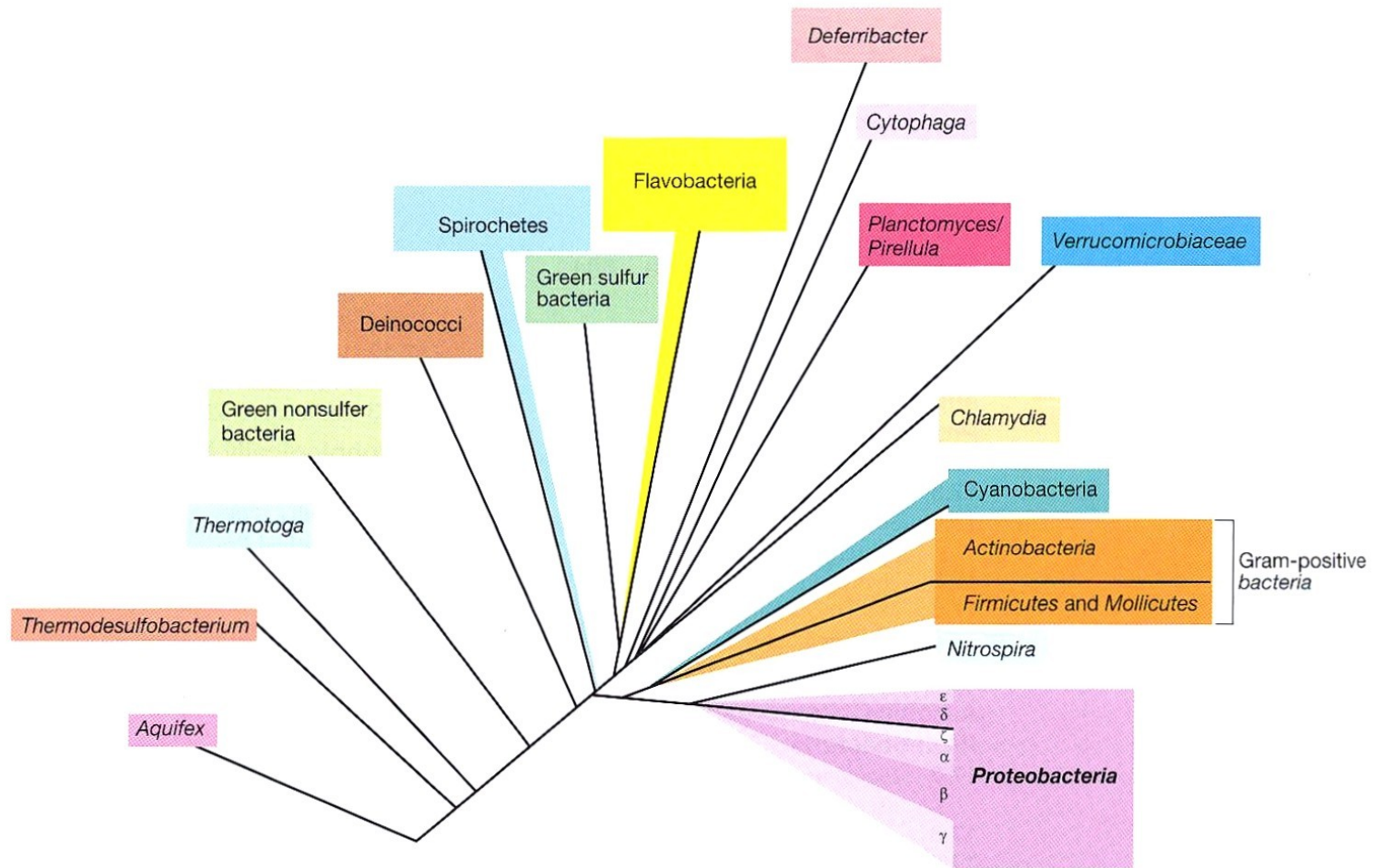


FIGURE 2.13 Typical gram-positive (blue) and gram-negative (red) bacteria identified by the Gram stain.



**TABLE 3.1 Significant Differences Between Gram-Negative and Gram-Positive Bacteria**

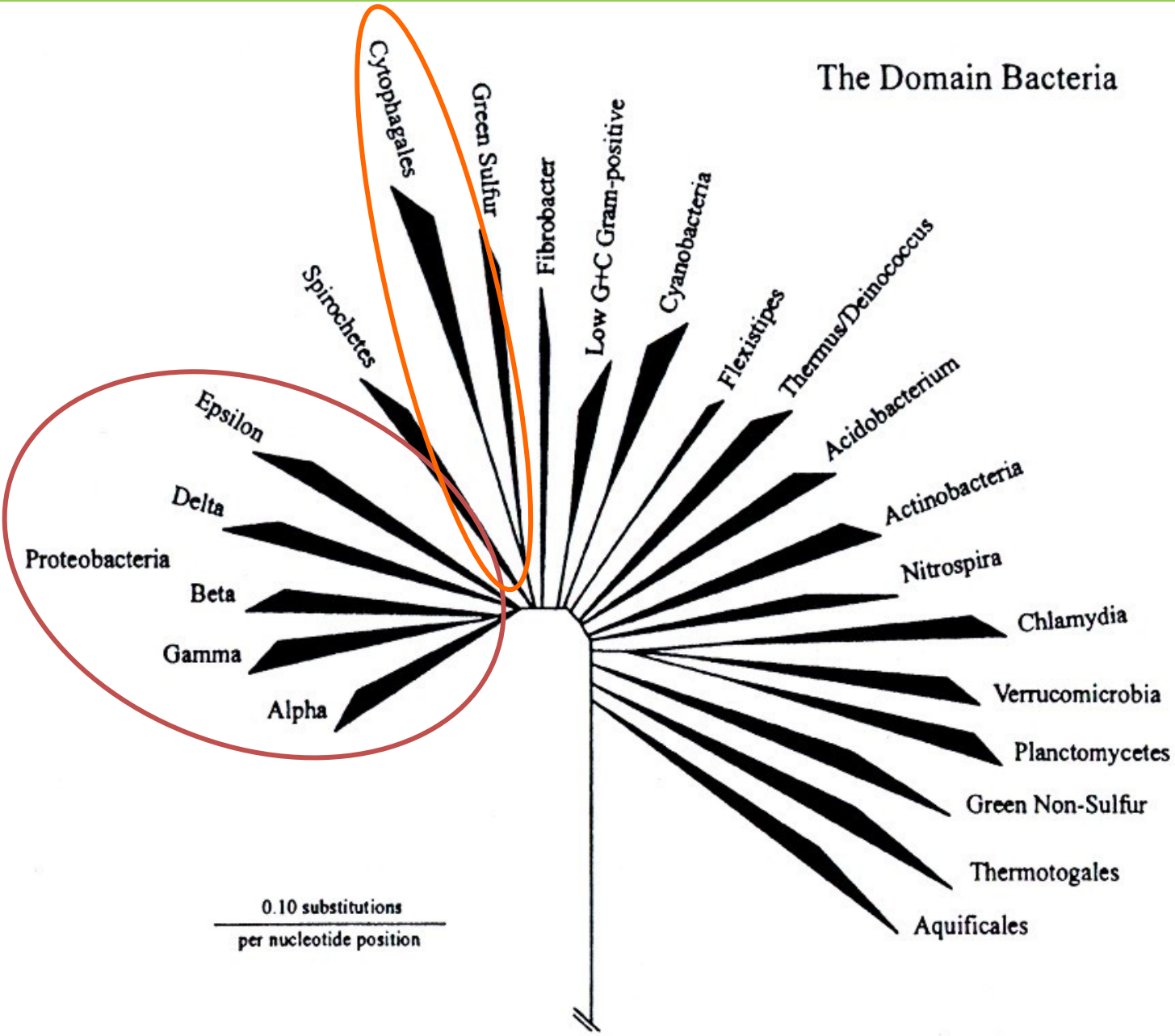
| Characteristic | Gram-Negative Bacteria  | Gram-Positive Bacteria |
|----------------|-------------------------|------------------------|
| Lipids         | Much lipopolysaccharide | Very little            |
| Peptidoglycan  | Thin layer              | Thick layer            |
| Outer membrane | Present                 | Absent                 |



Evoluce domény Bacteria založená na analýzách 16S rRNA genů vedla k odlišení cca 80 kmenů., včetně kmenů známých pouze z environmentálních sekvencí. Největší kmen, který zahrnuje všechny známé formy mikrobiální fyziologie a patří sem zároveň většina známých bakterií z oblasti medicíny, průmyslu a zemědělství jsou *Proteobacteria* (podle Madigan et al. 2012).



# The Domain Bacteria



## Alphaproteobacteria

- zahrnují řadu oligotrofů
- symbioticky rostlin i zvířat (r. Rhizobium)
- nebezpečné patogeny ( Rickettsiaceae)
- Methylobacterium

## Betaproteobacteria

- dominantní složka sladkovodního prostředí
- metabolická diverzita – aerobní, chemolitotrofní, fototrofní
- tendence utilizovat substráty vznikající anaerob. dekompozicí
- patogeny ( Neisseriaceae gonorrhoea )

## Gammaproteobacteria

- dominantní složky mořské vody a sedimentů
- fenotypově rozmanití zástupci
- foto- i nefotosyntetizující, aero- i anaerobní, hetero- i fototrofní

## Deltaproteobacteria

- fenotypově rozmanití zástupci
- chemoorgánotrofní b., bakter. predátoři ( mixotrofie)
- sulfátové a sulfur- redukující b.

## Epsilonproteobacteria

- často microaerofilové s bičíkem
- symbionti a paraziti tráv. traktu
- hydroterm. vývěry

 Campylobacterales - e.g. Helicobacter

Zetaproteobacteria ?

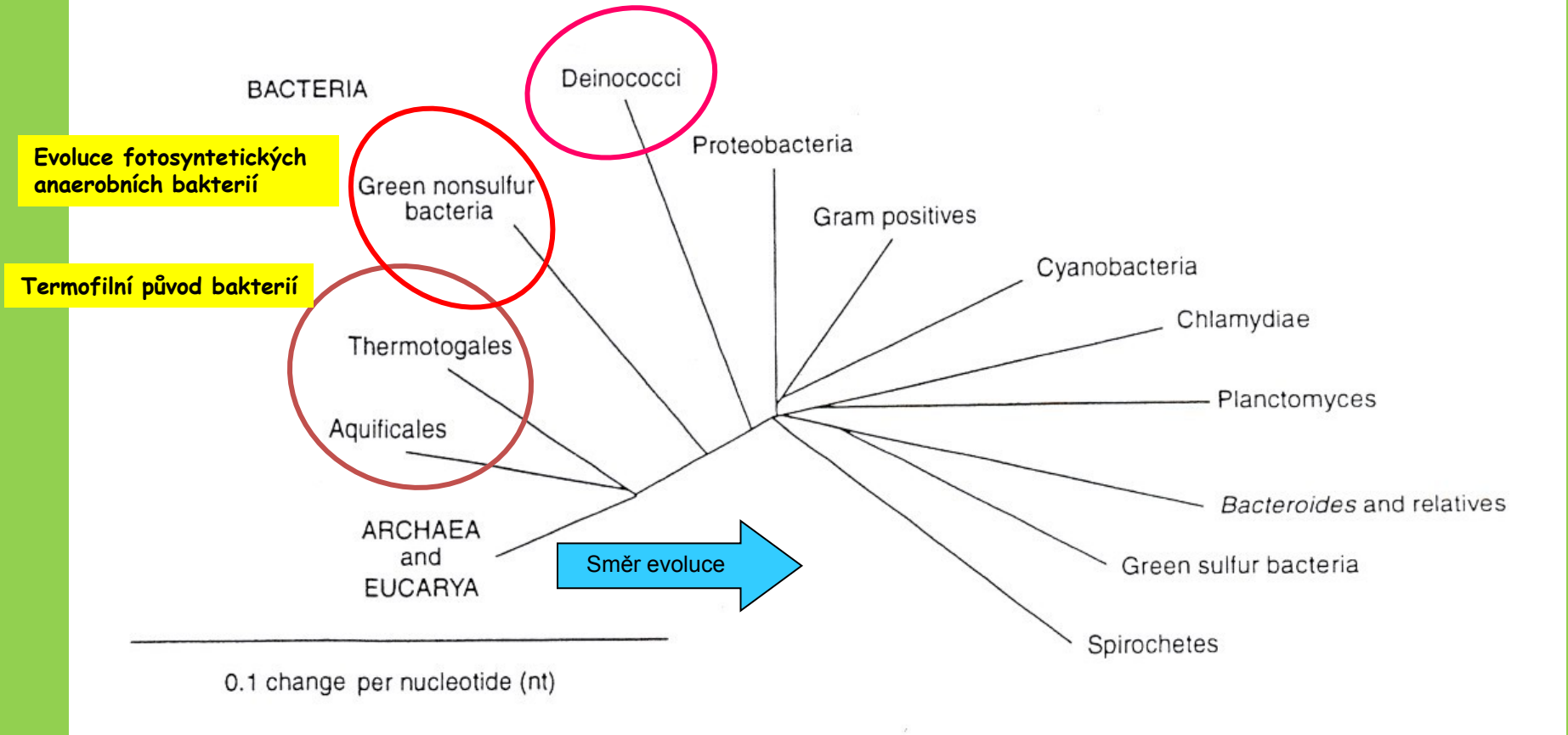
→  
Caulobacterales - e.g. Caulobacter  
Rhizobiales - e.g. Rhizobia  
Rhodospirillales - e.g. Acetobacter  
Rickettsiales - e.g. Rickettsia  
Sphingomonadales e.g. Sphingomonas

→  
Burkholderiales  
Hydrogenophilales  
Methylophilales  
Neisseriales - e.g. Neisseria  
Nitrosomonadales

→  
Aeromonadales - e.g. Aeromonas  
Alteromonadales - e.g. Pseudoalteromonas  
Chromatiales - purple sulfur bacteria  
Enterobacteriales - e.g. Escherichia  
Legionellales - e.g. Legionella  
Methylococcales  
Pasteurellales - e.g. Haemophilus  
Pseudomonadales - e.g. Pseudomonas  
Thiotrichales - e.g. Thiomargarita  
Vibrionales - e.g. Vibrio  
Xanthomonadales - e.g. Xanthomonas

→  
Bdellovibrionales - e.g. Bdellovibrio  
Desulfobacterales  
Desulfovibrionales  
Desulfurellales  
Desulfarcales  
Desulfuromonadales - e.g. Geobacter  
Myxococcales - Myxobacteria  
Syntrophobacterales

Vysoká rezistence k záření

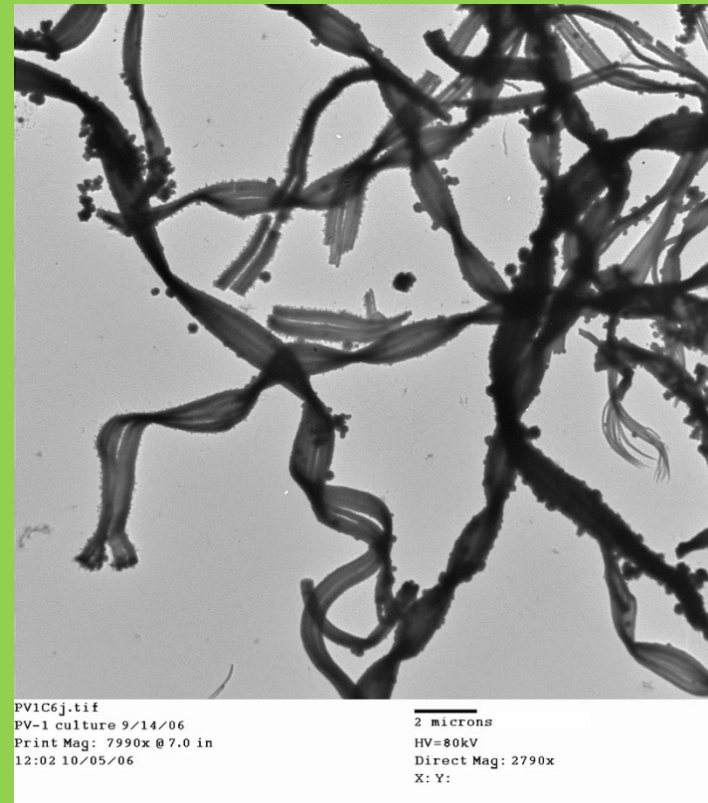


V evoluci Bacteria vzniklo minimálně 12 rodokmenů (říší) rozmanitých fotosyntetických, chemoautotrofních a heterotrofních forem

## Zetaproteobacteria

2007 - objev *Mariprofundus ferrooxydans*

- neutrofilní, chemolitotrofní – oxiduje železo, gram neg. bakterie
- izolováno ze společenstva hydrotermálních průduchů podmořské sopky, okolí bohaté na železo



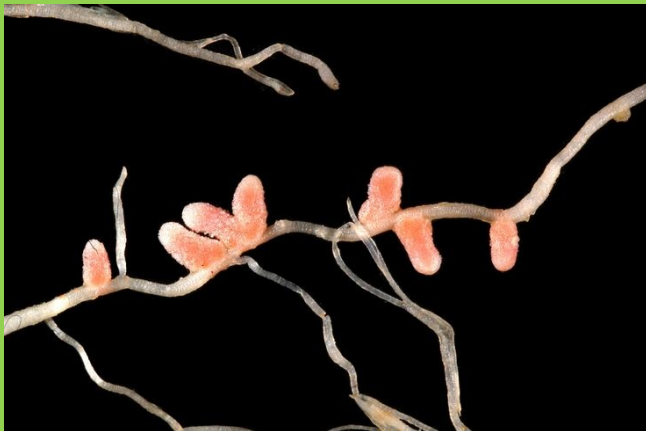
## Aquificales aneb někdo to rád horké

- Aquifex - vřídla, sirné nádrže či hlubokomořské komíny (prostředí jinak typické pro archaea) autotrofové, konkrétně chemolitoautotrofové
- energii získávají oxidací vodíku, síry nebo thiosulfát pomocí kyslíku nebo dusičnanu

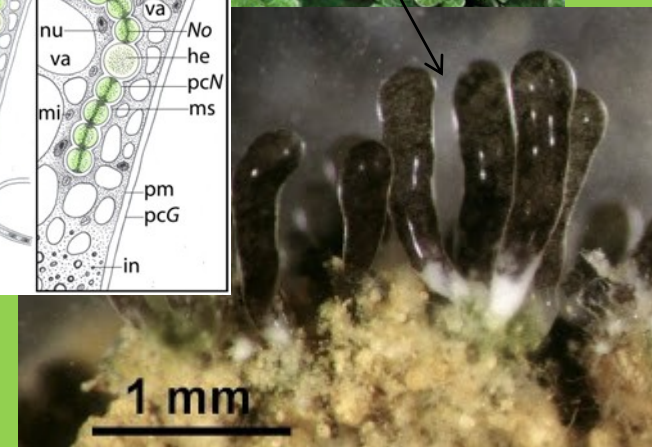
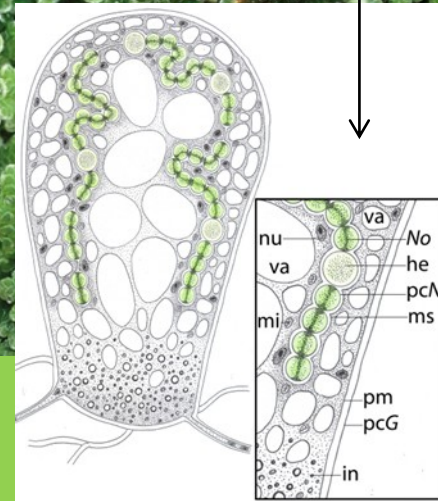
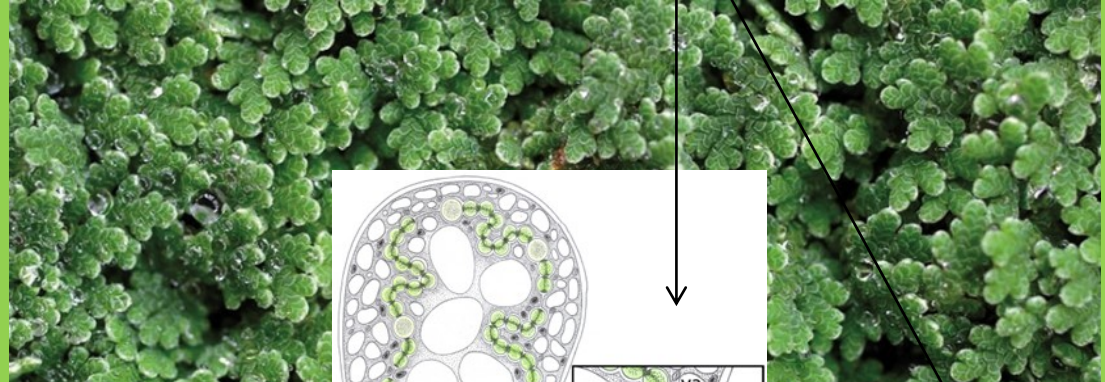


# Bakterie fixující dusík

- zásadní role v ekosystému
- energeticky náročný proces
- diverzita od sinic přes proteobacteria, actinobacteria, firmicutes, chromatiales (purp.sirné b.), Chlorobiales (zel.sir.b.) po spirochety
- všechny využívají stejný enzymatický komplex- nitrogenáza
- dusík využíván pro růst řadou organismů (vč mikroorg)
- žijí volně nebo v symbióze s eukaryoty, kterým poskytuje dusík – rostliny, živočichové, houby
- př. spirochety– extra – i intracelulární symbióza s termity  
sinice a houby – lišejníky (Nostoc v symbióze má více heterocyst než volně žijící)
- hospodářský význam – klíčový pro rozvoj zemědělství, obrovský ekonomický dopad
- min 44 druhů luštěnin má symbiozu s N-fixátory
- zahrnují hlavní ekologické koncepty – symbióza s eukaryoty, podíl na koloběhu prvků, kosmopolitní rozšíření...

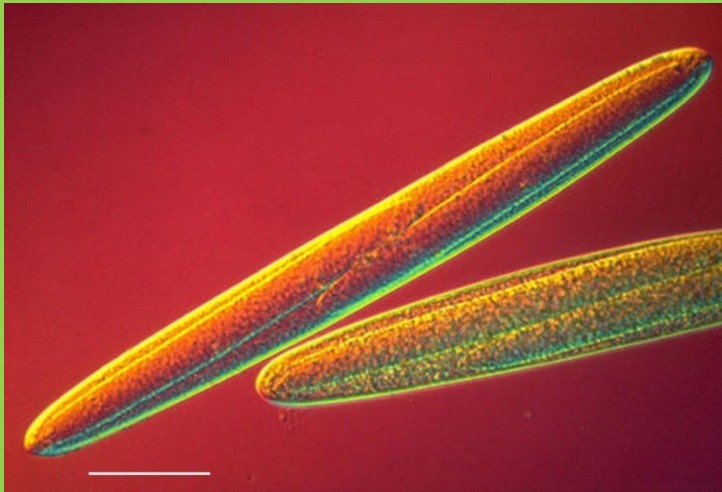
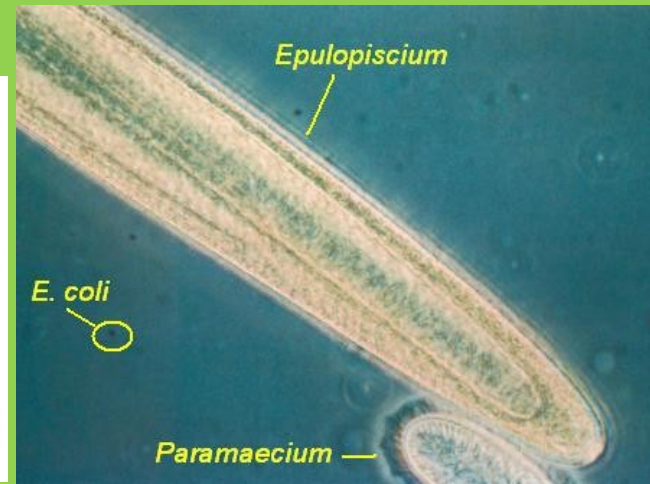
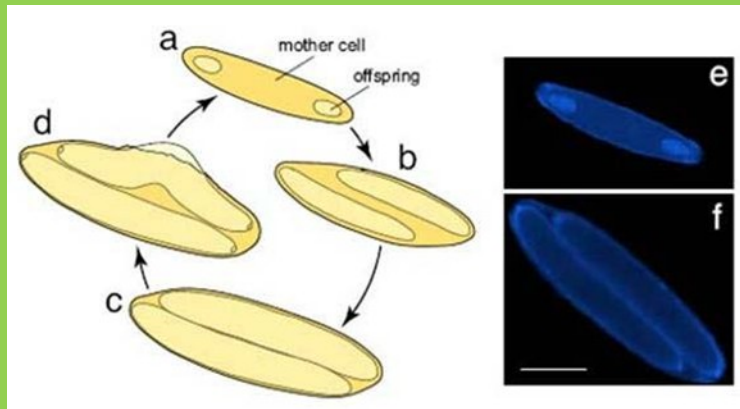


- Jednořadka (Nostoc) je rod sinic, které tvoří kulovité nebo beztvare kolonie složené z vláken růžencovitých buněk v rosolovitém obalu. Umí fixovat dusík. Tvoří akinety. V půdě většinou kolonie není příliš výrazná, ale po dešti se zformuje v nápadnou slizovitou masu, o které si dříve lidé mysleli, že spadla z nebe (proto anglické názvy fallen star a star jelly).
- Nostoc roste na vlhkých skalách, na dně jezer a kaluží, ale vzácně ve slané vodě. Někdy také Nostoc žije symbioticky uvnitř tkání rostlin, například ve vodní kapradince z rodu Azolla, v hlevíkách, v krytosemenné rostlině Gunnera či exotických cykasech. Těmto druhům Nostoc dodává potřebný dusík. Tvoří také zvláštní druh arbuskulární mykorrhizy s houbou Geosiphon pyriformis.



## ***Epulopiscium fishelsoni***

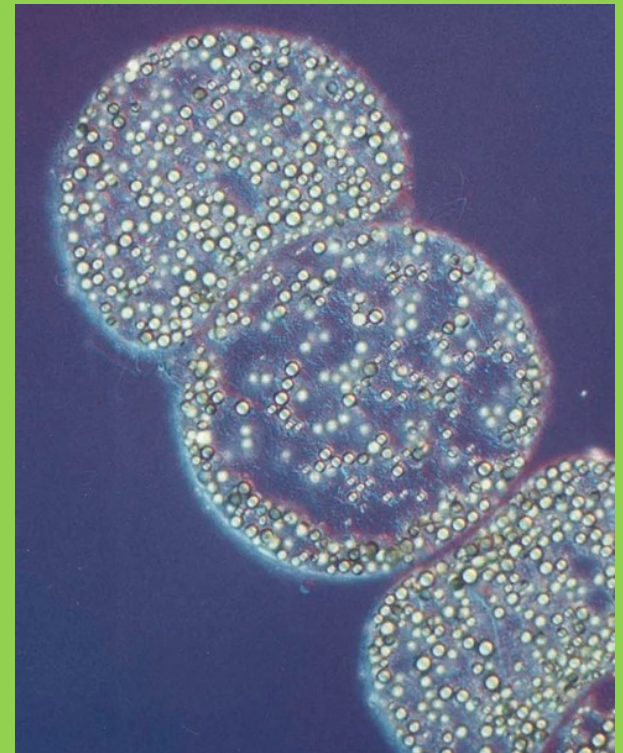
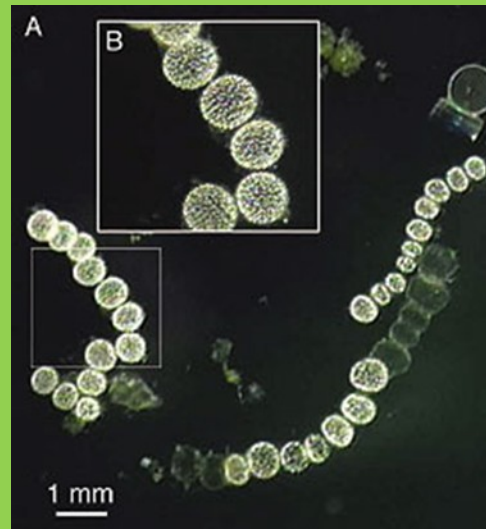
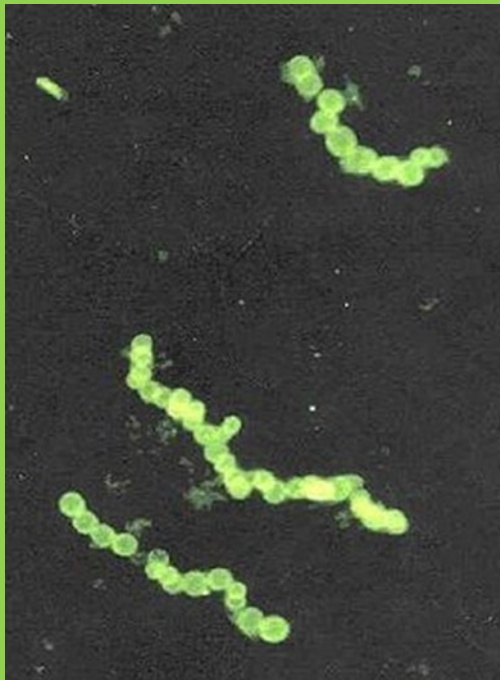
- je grampozitivní bakterie z kmene Firmicutes
- symbiotický vztah s rybami z čeledi Acanthuridae (bodlokovití, ryby „čističi“)
- 200–700  $\mu\text{m}$  na délku a asi 80  $\mu\text{m}$  v průměru
- extrémní polyploidie





## **Thiomargarita namibiensis** neboli Sírová perla Namibie

- gramnegativní proteobakterie
- na sedimentech kontinentálního šelfu
- největší bakterií, která kdy byla objevena (1999)
- schopna používat dusík jako koncový elektronový akceptor v transportním řetězci elektronů, oxiduje sírovodík (H<sub>2</sub>S) na elementární síru (S)
- sírová bakterie zadržující dusičnany pro případ nedostatku - jako balon = velikost
- „Perla“ - zrnka síry v ní odrážejí světlo
- spojení síry a dusičnanů by mohlo mít zvláštní význam pro životní cykly na Zemi
- Nedávný výzkum také ukázal, že bakterie mohou být fakultativně anaerobní – možná reakce s kyslíkem



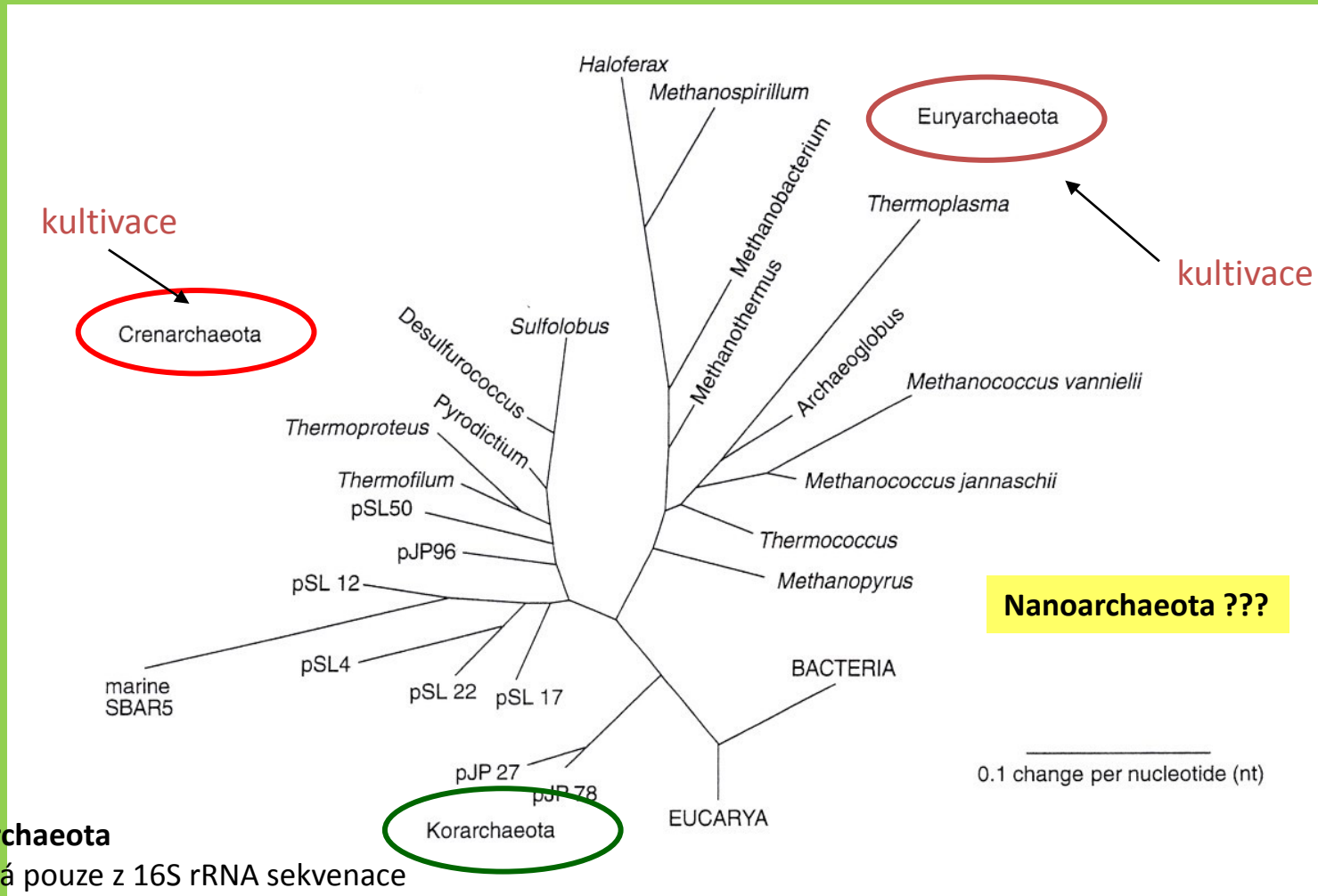
# Diverzita archaea

- v 70. letech – 2 známé kmeny, kultivovatelné, pouze extremofilové a metanogeny
- od 90. let – exploze dat díky sekvenaci, archaea téměř všude
- nekultivovatelnost = minimální informace o metabolismu a životnímu stylu
- častý typ metabolismus založený na vodíku
- některé ekotypy mohou být i chemoorganotrofní a hrají důležitou roli v koloběhu dusíku a uhlíku
- známá spojitost s onemocněním dásní
- dobře prozkoumané jsou metanogeny, hypertermofilové, halofilní archaea

# Evolve Archea – Crenarchaeota, Euryarchaeota, Korarchaeota a Nanoarchaeota

**Crenarchaeota (eocytes)** – extremotermofilové  
nejvíce zastoupená archaea v moři, gram negativní barvení

**Euryarchaeota** – methanogeny,  
halofilové, extrémní termofilové



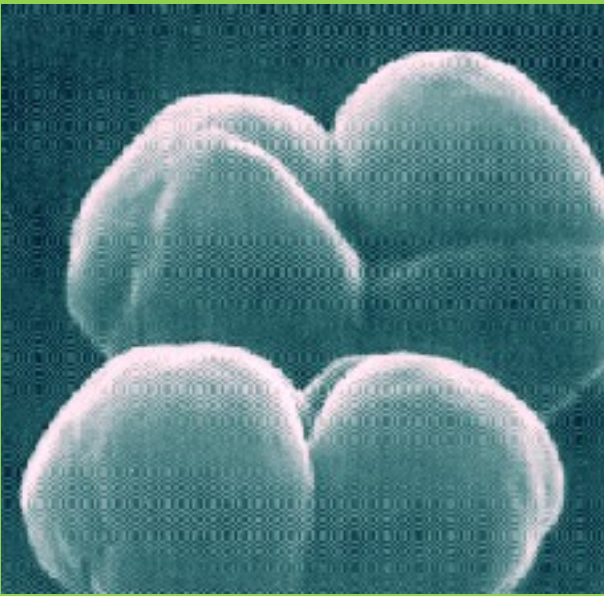
**Korarchaeota**  
známá pouze z 16S rRNA sekvenace  
Hydrotermální průduchy, extra termofilové  
metabolické procesy neznámé

**Nanoarchaeota ???**

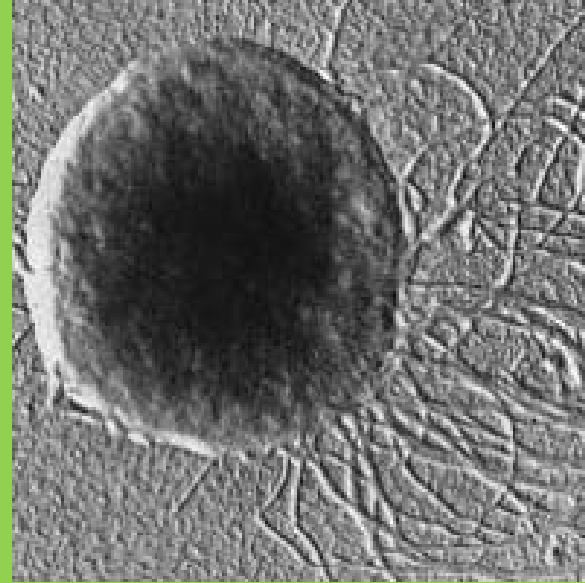
**Nanoarchaeota**  
Nové oddělení,  
nejmenší známé  
archaea –  
hypertermofilní  
symbiont

podle Barns et al. 1996

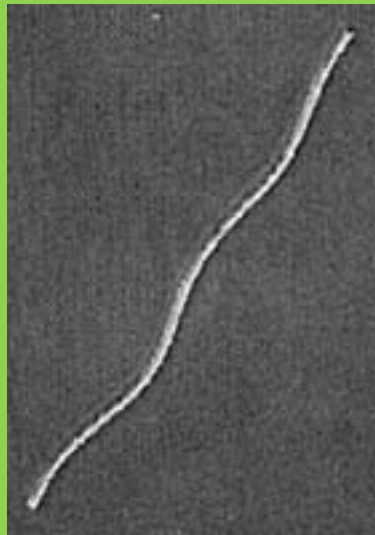
## ARCHAEA – tvary buněk



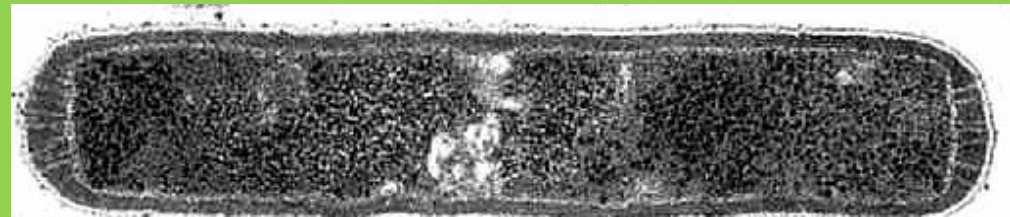
*Methanosarcina barkeri*



*Methanococcus janaschii*



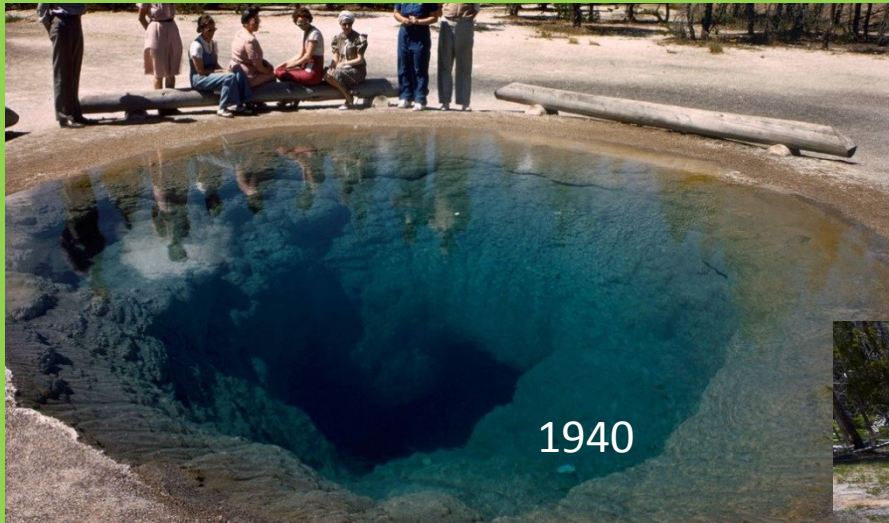
*Methanobacterium thermoautotrophicum*



*Methanothermus fervidus*

## Hypertermofilní archaea

- velmi častí, součástí Crenarchaeota
- popsány v 80. letech, využívají různé typy el.donorů a akceptorů (vč fak. heterotrofie)
- solfatarové (fumaroly) pole poblíž vulkánů (pyrit, oxid uhličitý, sirovodík, vodík, metan – využitelné pro metabolismus)
- podmořské hydrotermální systémy, černí kuřáci ...

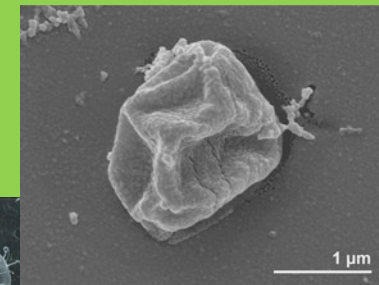
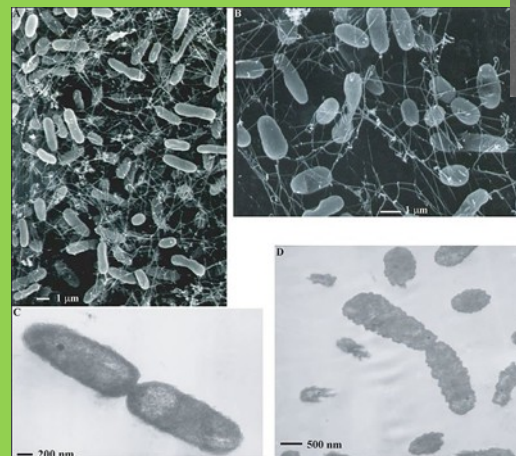


Změna barvy jezírka Morning Glory v Yellowstone  
– díky hypertermofilům



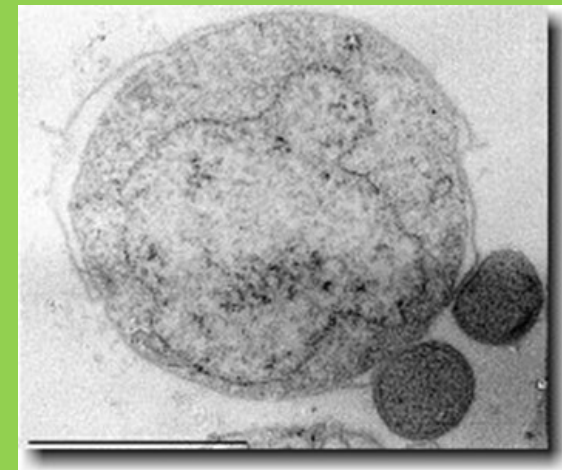
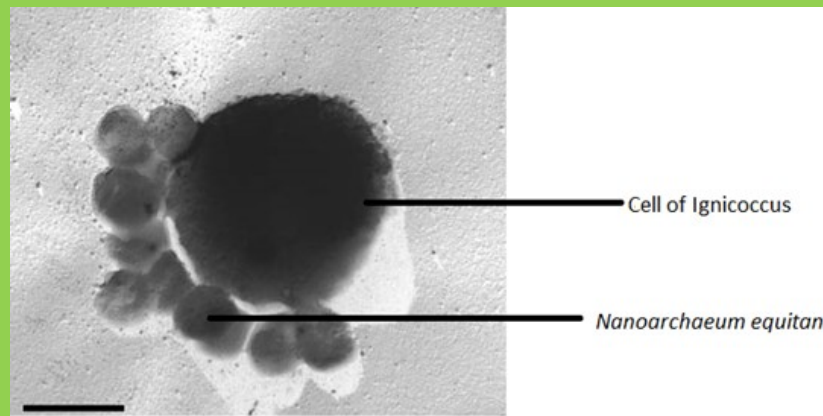
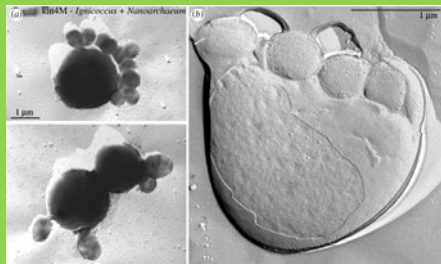
## Pyrodictium

- žijí ve stěnách tzv. černých kuřáků, hydrotermálních prúduchů na mořském dně, růstové optimum je 105 °C, nepravidelný diskovitý tvar a buněčnou stěnu tvořenou glykoproteiny
- Rostou v koloniích přichycených na krystalech síry. Jednotlivé buňky jsou k substrátu i jedna ke druhé fixovány spleť dutých vláken, které strukturou připomínají bakteriální bičík
- Pyrodictium je přísný anaerob, k buněčnému anaerobnímu dýchání používá jako akceptor elektronů síru, ne kyslík. Zdrojem elektronů je vodík a produktem reakce sirovodík
- Dokáže také redukovat trojmocné železo a v tomto případě může být substrátem jak vodík, tak organické látky
- Roste i při teplotě 110 °C, optimální pH k růstu je 6
- Pyrolobus fumarii 113 °C, černí kuřáci, neroste pod 90 °C
- Kmen 121, izolován z hydrotermálních prúduchů Pacific Ocean, opakovaně přežil 10 hod interval při 121 °C v autoklávu



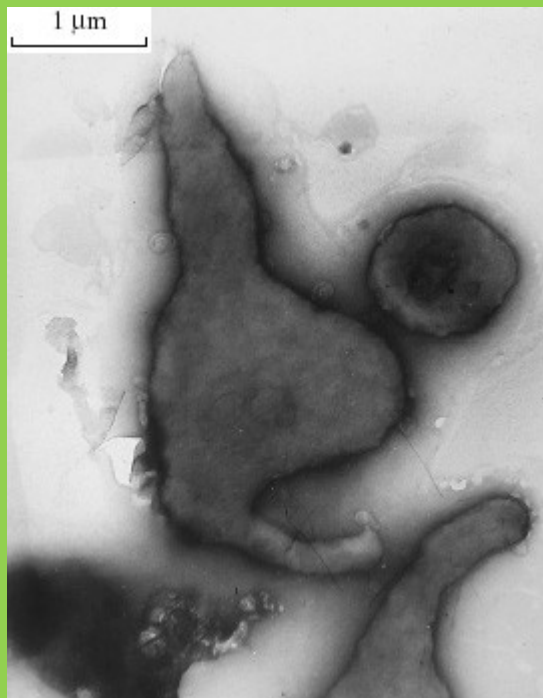
## Nanoarchaeum equitans

- objeven v horké vodě poblíž hydrotermálních průduchů v mořích u Islandu, voda dosahuje bodu varu, jedná se o hypertermofila
- Nanoarchaeum žije v symbiotickém vztahu s jiným archeonem, a to z rodu Ignicoccus
- parazitismus - Nanoarchaeum je tedy zatím jediným známým parazitem z domény archaea!
- nanoarchaeum je extrémně drobný, jeho kokovité buňky mají v průměru asi 400 nanometrů
- genom patří mezi nejmenší mezi všemi buněčnými organismy: má jen 490 885 párů bází
- DNA je však velmi efektivní a 95% jsou kódující sekvence (kódují proteiny či některé druhy RNA)
- nebyly nalezeny geny pro biosyntézu lipidů, kofaktorů, aminokyselin či nukleotidů

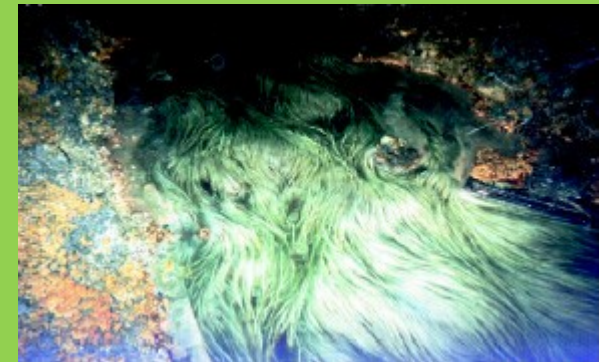


## Ferroplasma

- Ferroplasma jsou z hlediska teploty mezofilní organismy
- žijí však v prostředí extrémním z hlediska pH - jsou to obligátní acidofilové a jejich optimální pH je asi 1,3
- *Ferroplasma acidiphilum* oxiduje železnaté ionty, postrádá buněčnou stěnu a z hlediska získávání uhlíku je autotrofní, fixuje uhlík



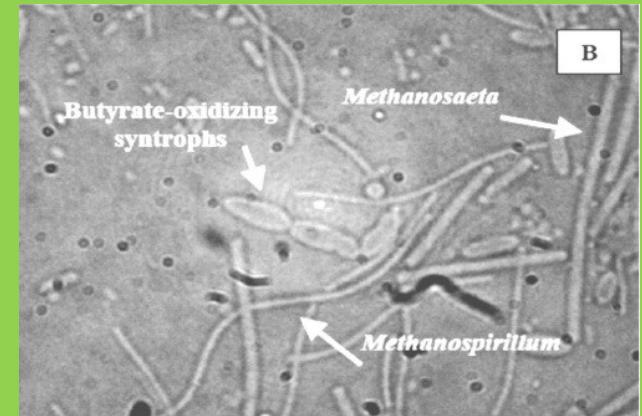
Ferroplasma byla izolována z Iron Mountain , severní Kalifornie





# Metanogeny

- produkce metanu v anaerobních podmínkách - mokřady, mořské sedimenty, ale zejména pak trávicí soustava přežvýkavců a termitů, kde žijí prvoci schopní trávit celulózu
- navazují na anaerobní rozkladné procesy organických látek, jako je celulóza, zpravidla žijí prostředí, kde tyto reakce probíhají
- kompetice se sulfát-redukujícími bakterie o vodík
- většina využívá vodík jako donor el. k redukci CO<sub>2</sub>
- někteří – formát, metanol, metyl, acetát
- častá syntrofie s bakteriemi, např. mastné kyseliny oxidující
- skleníkový plyn, 74% produkováno mikroorganismy



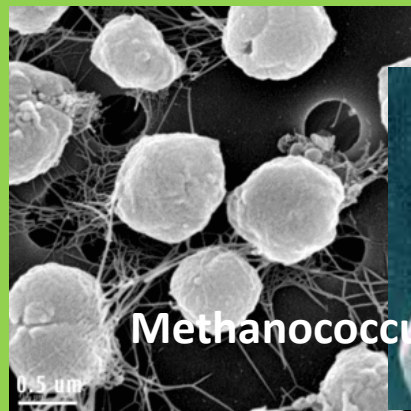
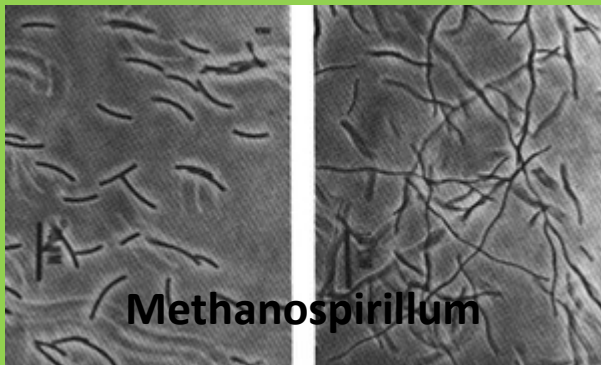
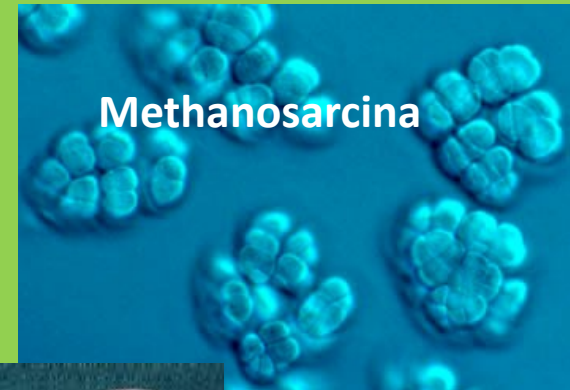
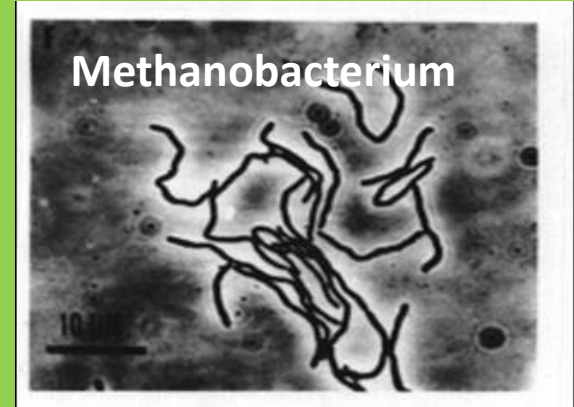
- při anaerobním rozkladu organických látek, zejména celulózy, vzniká velké množství odpadních produktů, z nichž mnohé mohou být donory vodíku a elektronů
- příkladem odpadních produktů je kyselina mravenčí a octová (tzv. acetotrofie), methanol, oxid uhličitý a vodík
- donory pak zajišťují redukci oxidu uhličitého (CO<sub>2</sub>) na metan (CH<sub>4</sub>)
- metanogeneze je formou anaerobní respirace oxidu uhličitého

Příkladem rovnic konkrétních reakcí je:



Můžeme vystopovat celý sled reakcí:

- nejprve je CO<sub>2</sub> aktivován methanofuranem (MT)
- následně redukován na formyl (-HCO)
- formyl je poté transportován z MT na tetrahydromethanopterin
- formyl je dehydratován a redukován na methylen (-CH<sub>2</sub>-)
- methylen je redukován na methyl (-CH<sub>3</sub>)
- methyl je z methanopterinu přenesen na koenzym M
- methyl-koenzym M je redukován na metan pomocí methylreduktáz



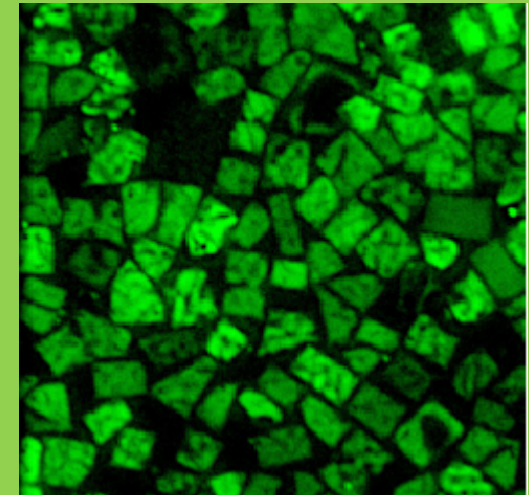
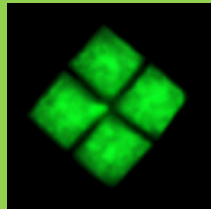
## halofilní archaea

- hypersalinní lokality (více než 150-200 g/L) – slaniska, sl. jezera, Mrtvé moře
- karotenoidy v bun.stěně – růžovo-rudá barva slanisek...



## Walsbyho halofilní archaeon - **Haloquadratum walsbyi**

- objeven roku 1980, kultivován byl poprvé roku 2004
- obsahuje množství vakuol naplněných vzduchem, jež nadnášejí buňku a umožňují jí tak lépe pohlcovat světlo
- disponují jedním nebo více bičíky, a jsou tak poměrně pohyblivé
- Někdy se buňky spojují vedle sebe a tvoří pak křehké destičky tlusté jen 40 mikrometrů



# Archaea vs bakterie

- podobnosti i rozdílnosti
- rozdíl na buněčné i genomické úrovni, chimérická podstata
- podobnost s bakteriemi v morfologii
- archaea podobná eukarya - transkripce, translace, oprava DNA, RNA polymeráza, replikace...
- euryarcheota – homology eukaryontních histonů
- informačně-procesní systém je podobnější eukarya
- metabolismus podobný spíše bakteriím

| Characteristic  | Bacteria            | Archaea                      | Eucarya                     |
|---|---------------------|------------------------------|-----------------------------|
| 1. <b>Membrane-bound nucleus</b>                              | Absent              | Absent                       | Present                     |
| 2. <b>Cell Wall</b>   | <b>Muramic acid</b> | Muramic acid absent          | Muramic acid absent         |
| 3. <b>Membrane lipids</b>                                     | Ester linked        | <b>Ether linked</b>          | Ester linked                |
| 4. Ribosomes  | <b>70S</b>          | <b>70S</b>                   | 80S (in cytoplasm)          |
| 5. Initiator tRNA   | Formylmethionine    | Methionine                   | Methionine                  |
| 6. Introns in tRNA genes                                      | Rare                | Yes                          | Yes                         |
| 7. Ribosome sensitivity to diphtheria toxin                   | No                  | Yes                          | Yes                         |
| 8. RNA polymerases  | One (4 subunits)    | Several (8-12 subunits each) | Three (12-14 subunits each) |
| 9. Sensitivity to chloramphenicol, streptomycin and kanamycin | <b>Yes</b>          | No                           | No (cytoplasm)              |

# EUKARYOTA

- Systém fylogeneze se neustále mění
- pův. myšlenka – protista – chybí mitochondrie (amitochondriáti), založeno na sekvenaci 18S rRNA
- v současnosti nové fylog. stromy založené na genech a proteinech - protista nejsou tak evolučně původní, jak se myslelo....
- protista (*Giardia*, *Trichomonas*, *Encephalitozoon*...) mají mitozomy – mitochondriím podobné proteiny, hydrogenosomy a zbytky mitochondriálních genů...



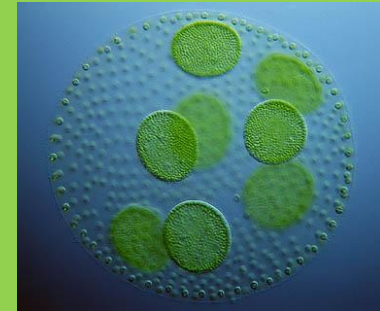
Nejstarší známý předek lidí - **Saccorhytus coronarius**  
žil na zemi před 540 miliony let, cca mm velké

# Diverzita protist

- jednobuněčná eukaryota, kosmopolitní, především ve vodě
- popsáno cca 100 tis druhů

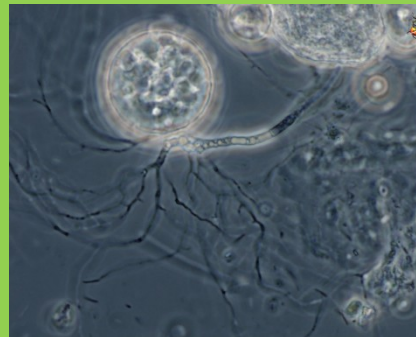
## Prvoci – protisté podobní živočichům

- většinou jednobuněční, pohybliví a potravu přijímají fagocytózou
- obvykle mají délku jen 0,01 – 0,5 mm
- všudypřítomní ve vodě a v půdě, nepříznivé podmínky přežívají ve formě cyst
- několik významných parazitů.



## Řasy – protisté podobní rostlinám

- jednobuněčné řasy, mají chloroplasty a jsou schopné fotosyntézy.
- někteří protisté se mohou řadit mezi řasy i mezi prvoky, jako například krásnoočko (Euglena)
- mohou být i nepohyblivé a koloniální



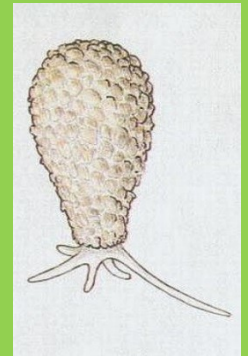
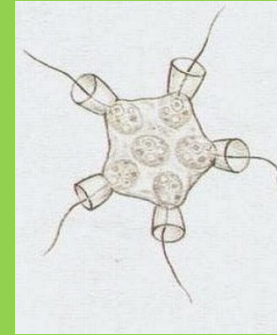
## Houby - protisté podobní houbám

- chytridiomycety, hlenky, řasovky a labyrintovky

# Funkční skupiny protist (jednobuněčných eukaryot)

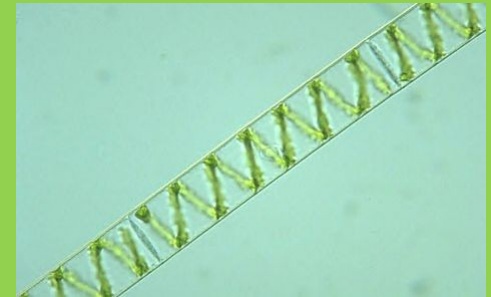
## heterotrofové - živí se mikrobi

- bičíkovci
- nálevníci



## primární producenti - fytoplankton

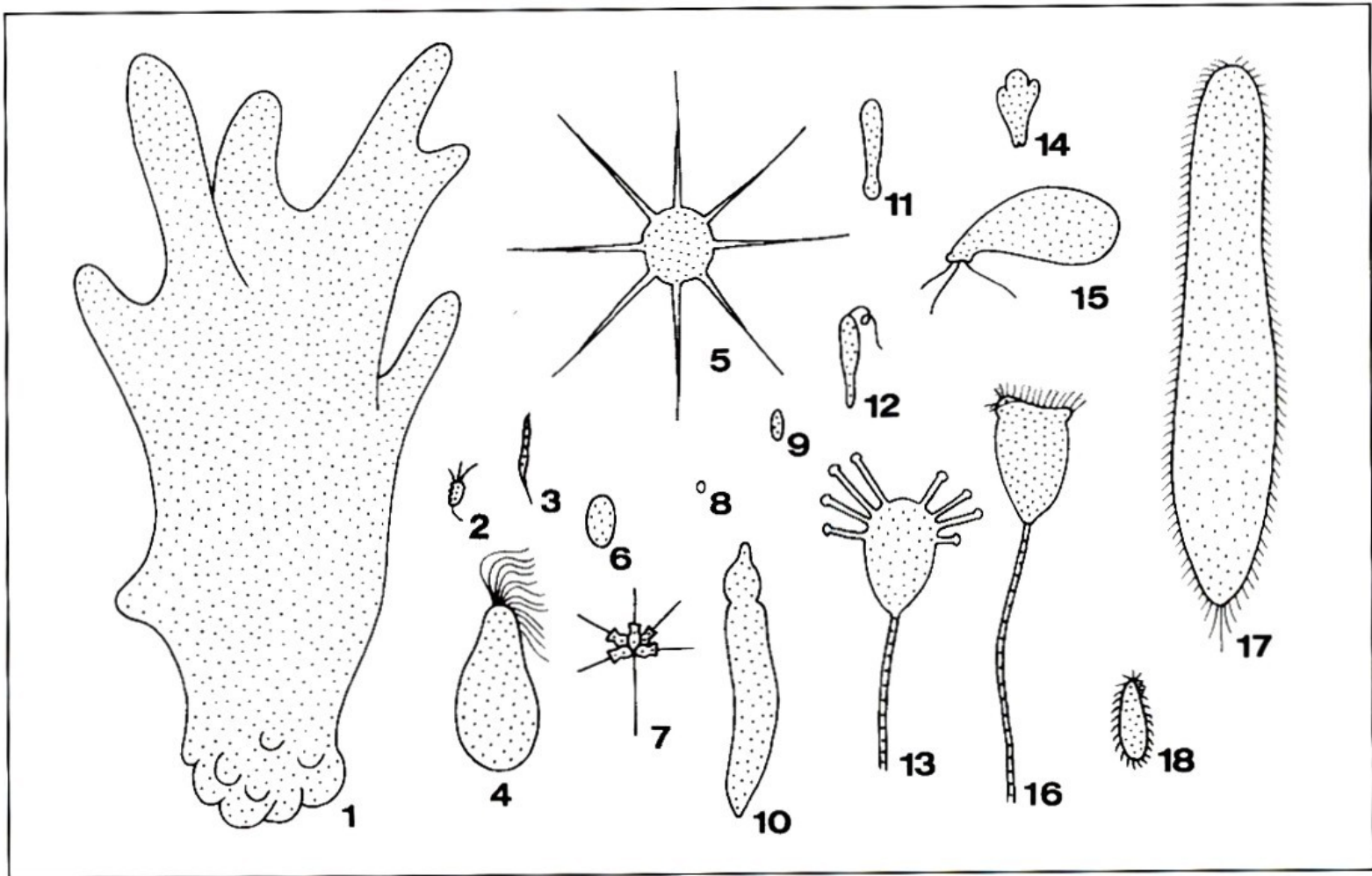
- spousty typů, někteří zároveň i nálevníci



## Mixotrofie

- chemolitotrofní bakterium, které také může využít organické látky
- protozoa (protista) která mají chlorofyl (fototrofové) ale zároveň mohou žrát jiné mikrobi (heterotrofové)

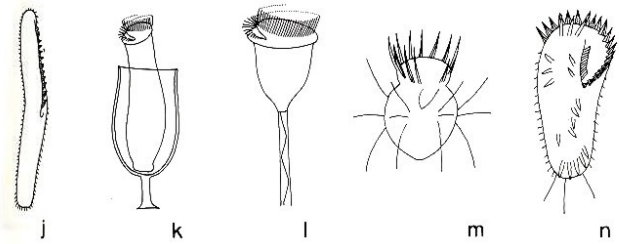
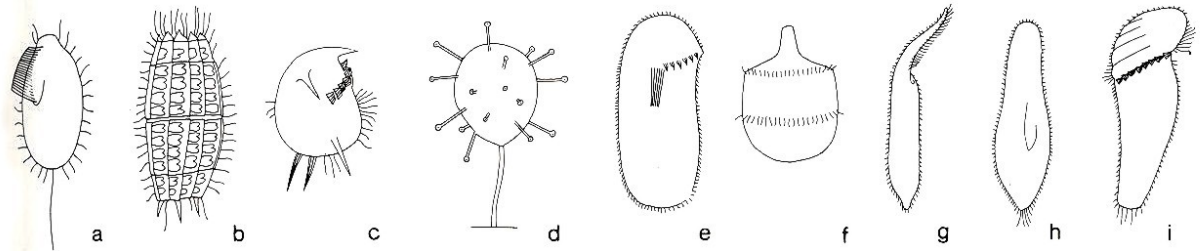
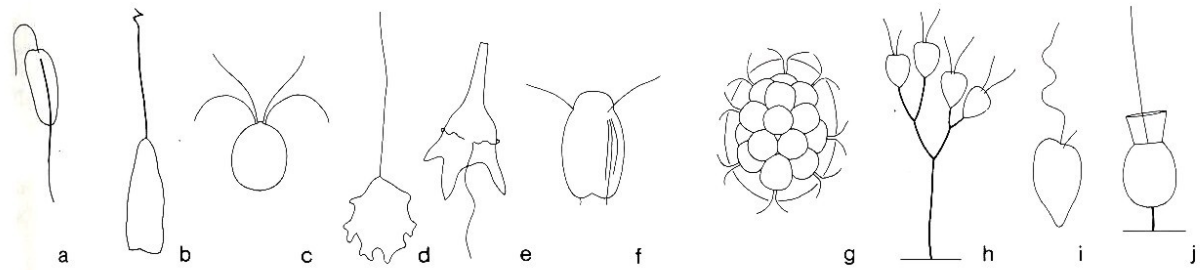
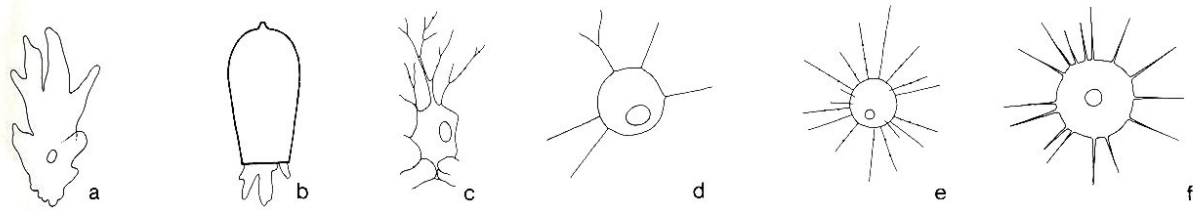




Obr. 27 Tvarová různorodost prvoků (všechny organizmy nakresleny ve stejném měřítku).  
 1 *Amoeba*, 2 *Trichomonas*, 3 *Trypanosoma*,  
 4 *Joenia*, 5 *Actinophrys*, 6 *Eimeria*, 7 *Codonosiga*,

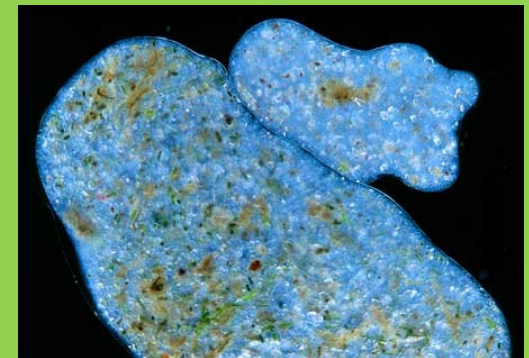
8 spora mikrosporidií, 9 spora myxosporidií,  
 10 *Gregarina*, 11 *Saccamoeba*, 12 *Euglena*,  
 13 *Discophrya*, 14 *Entamoeba*, 15 *Trinema*,  
 16 *Vorticella*, 17 *Paramecium*, 18 *Tetrahymena*.





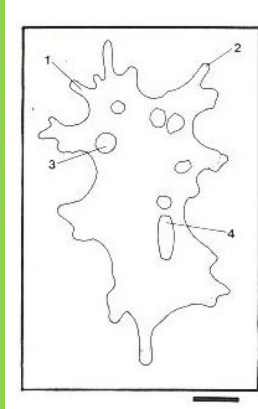
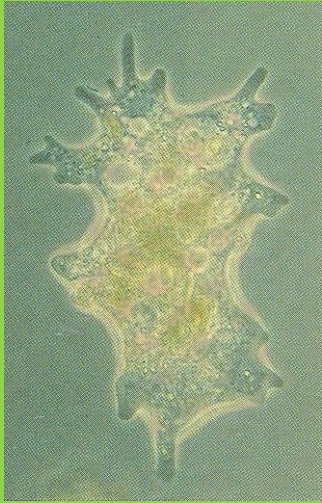
- **Měňavky**

- schopnost měnit svůj tvar při měňavkovitém (amoebovitým) způsobu pohybu- vysunují své panožky (vychlípeniny buňky) kupředu a pak za nimi přitahují celé tělo
- přijímání potravy pomocí fagocytózy
  
- měňavka velká (*Amoeba proteus*, též *Chaos Chaos*) která dosahuje velikosti až 1,5 mm, žije ve vodě i v půdě
- měňavka bahenní (*Pelomyxa palustris*) - mnohoaderné plazmódium, charakteristická zejména pro zahrňavající vody
- I trávící trubici člověka (*Entamoeba coli*), měňavka úplavičná (*Entamoeba histolytica*, trávící enzymy vně své buňky, rozruší a natráví jimi buňky výstelky střeva a živiny pak pohlcuje)
- predátoři bakterií
- *Dyctiostelium* - obrovský genom 12500 genů, modelový organismus – pohyb (na bázi aktinu), agregace, komunikace mezi bunkami



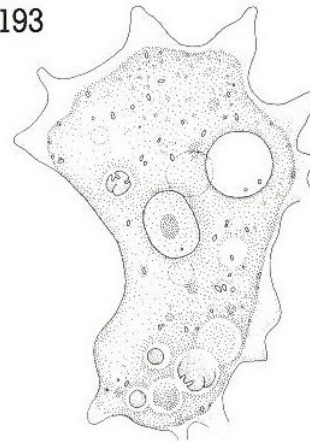


amoeba

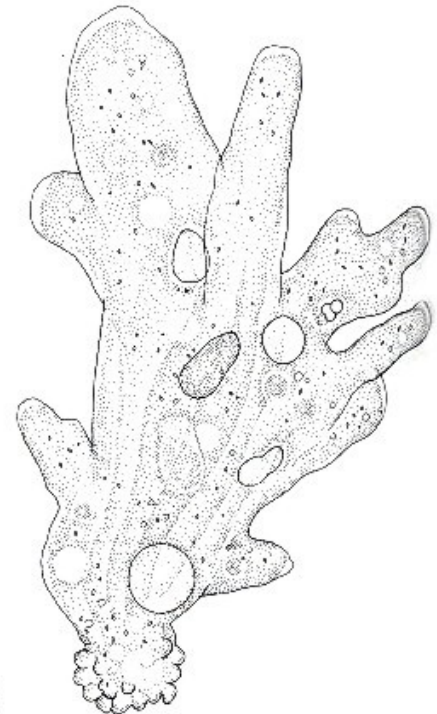


**Figure 192** *Mayorella*. A common genus of amoebae with conical pseudopodia that are relatively broad at their base, tapering slightly towards the tip which is rounded (1). Developing pseudopodia have a small hyaline cap (2). Visible inclusions are a contractile vacuole (3) and various food vacuoles, some of which contain ingested diatoms (4). This genus contains many species, with a wide range of sizes. Most are voracious scavengers and predators, consuming detritus and many other protists. *Phase contrast*.

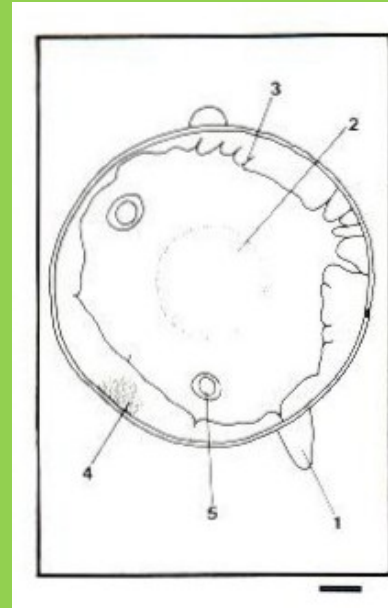
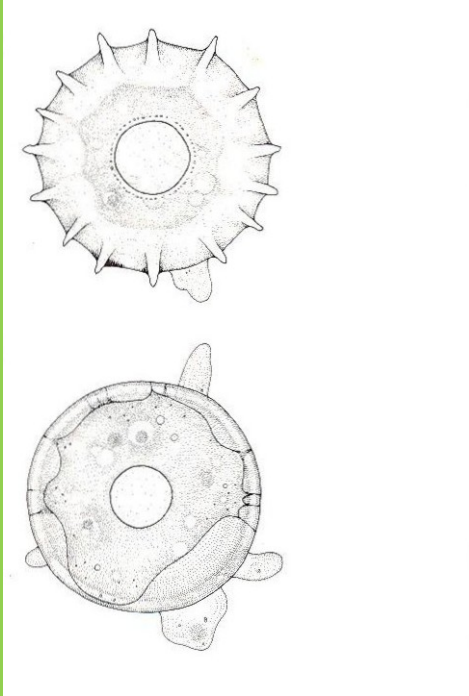
193



194

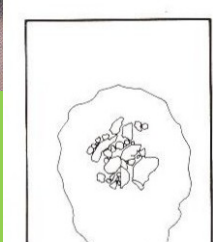
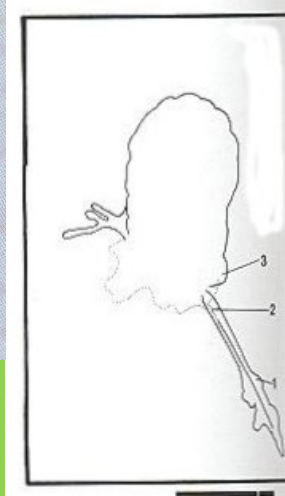


This genus is common and widespread. For taxonomic reviews, see Decloitre (1976, 1979, 1982). Detailed studies have been made by Netzel (1975a).

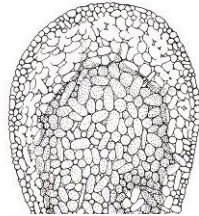


**Figure 173** *Arcella*. A testate amoeba with lobose pseudopodia (1). The test has a single central and ventral aperture (2), from which the locomotor and feeding pseudopodia emerge. These are sometimes visible projecting beyond the margin of the test. Other pseudopodia (3) attach the organism to the inside of the test, which is organic and has a very delicate mesh-like texture (4). The test is initially colourless, but it accumulates metal salts from the medium and becomes brown with time. This individual is only slightly impregnated with metal salts. The most prominent organelle in the cytoplasm is the nucleus (5). *Phase contrast*.

**Figure 188** *Diffugia*. A testate amoeba with lobose pseudopodia (1). The composition of the test is illustrated in Fig. 187. In this species, as in other testate amoebae, the pseudopodia develop a transient axial filament believed to contain the molecular mechanism for motility. The test is rounded, but has a flared collar (3) around the posterior end. *Phase contrast.* (Scale bar 100  $\mu\text{m}$ .)



**Figure 187** *Diffugia*. The test of this common organism is comprised of variously shaped pieces of 'grit', adhering to a layer of organic matter. The grit may or may not be produced by the amoeba, but some species are certainly able to incorporate small extraneous structures, such as diatom shells, within the test. The body is round in cross section, with a circular apical aperture and sometimes with the posterior end drawn out as a point. The pseudopodia are lobose (see Fig. 188). *Bright field.*



For reviews of these genera, see Decloitre (1977), Netzel (1977), Ogden and Zivkovic (1983), and Bonnet *et al.* (1981b). Motility is discussed by Wohlmann and Allen (1968).



**Figure 190** *Nebela*. A testate amoeba. The test is rounded, as is the single apical aperture (1). The test is structured like a thin flange. The test is composed of siliceous particles produced by the pseudopodia (3). Lobose pseudopodia (4), or more precisely a mass of cytoplasm (4), project from the posterior end. *Interference contrast.*

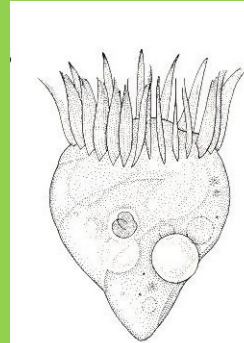
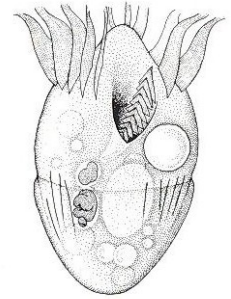
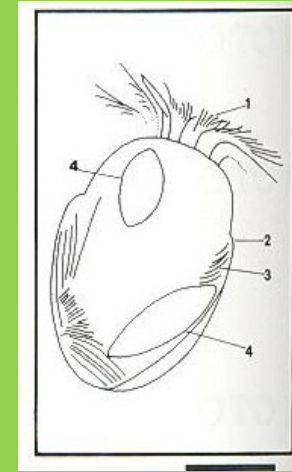


# Bičíkatci



**Figure 366 *Strobilidium*.** An oligotrich ciliate. The only visible cilia are those that make up the adoral zone of membranelles (1) as it stretches around the front of the cell. Using the AZM, the organism can collect algal cells as food (2). The cell is often found apparently attached to the substrate by an invisible thread extending from the posterior end (3). It will spin and jerk at a fixed distance from the substrate. Occasionally it breaks free and can then move with great speed. A contractile vacuole (4) is visible. *Strobilidium* is most easily confused with *Strombidium* (Fig. 368).

**Figure 368 *Strombidium*.** An oligotrich ciliate. The only visible cilia are those of the adoral zone of membranelles (1), used for feeding and locomotion. This genus is easily confused with *Strobilidium*. *Strombidium* may be distinguished by the presence of a lorica-like sheath, evidenced by a 'shoulder' (2) in the lateral profile; the genus also has 'trichites' (3). This particular specimen has been eating diatoms (4). *Phase contrast*.



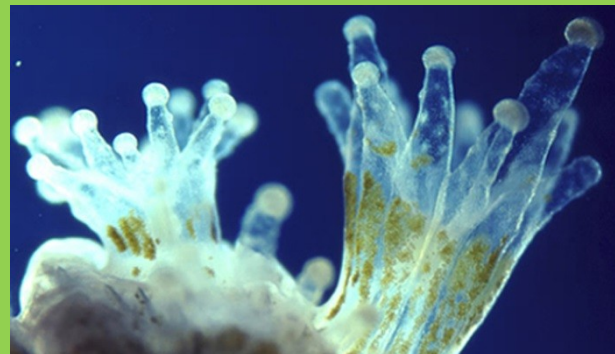


ciliate

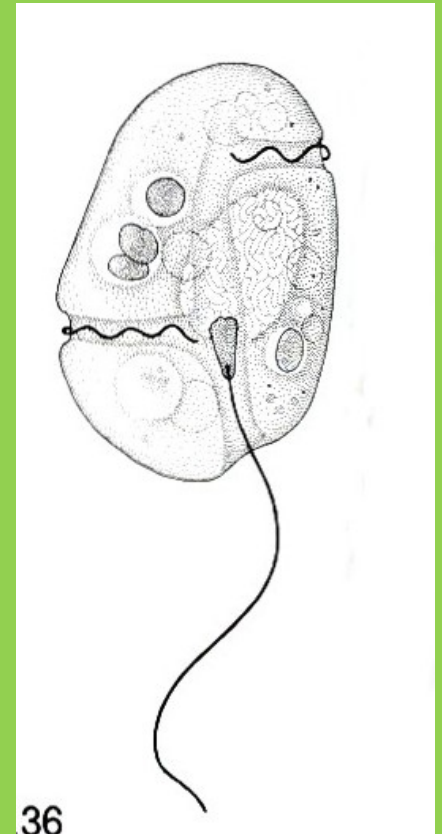
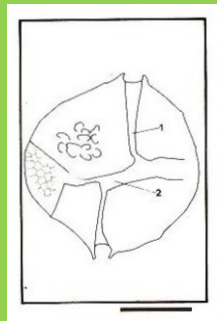


## Obrněnky (Dinophyta, Dinoflagellata)

- ve vodách jak sladkovodních, tak i brakických a mořských
- mixotrofní organismy (i obligátní heterotrofy), které mají chloroplasty získané sekundární či terciární endosymbiózou, někdy mají kleptoplastidy
- schránky tvořené celulózovými destičkami
- rozmnožují se pohlavně i nepohlavně, mají složité buněčné cykly
- evolučně jsou významní stavbou svého jádra a specifickými organelami, ekologicky tím, že je mezi nimi mnoho toxických druhů.
- Dynokaryon- většinou kondenzované chromosomy (stočené jako by před mitózou) neobsahuje histony
  
- Zooxantella a Symbiodinium-symbiotických interakcí s mořskými bezobratlými
- vnitro- nebo mezibuněčnou endosymbiózu
- korálové polypy -zooxantely hlavním zdrojem živin (poskytují hostiteli více než 50% fotosyntetických produktů)
- dohromady velice citlivý organismus k vnějším podmínkám- dnes patří k ohroženým druhům tvoří

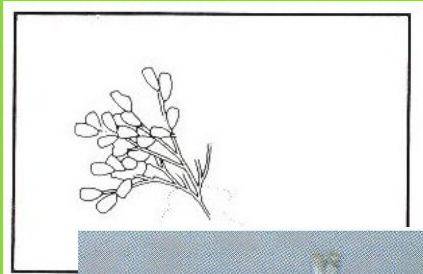


# Obrněnky



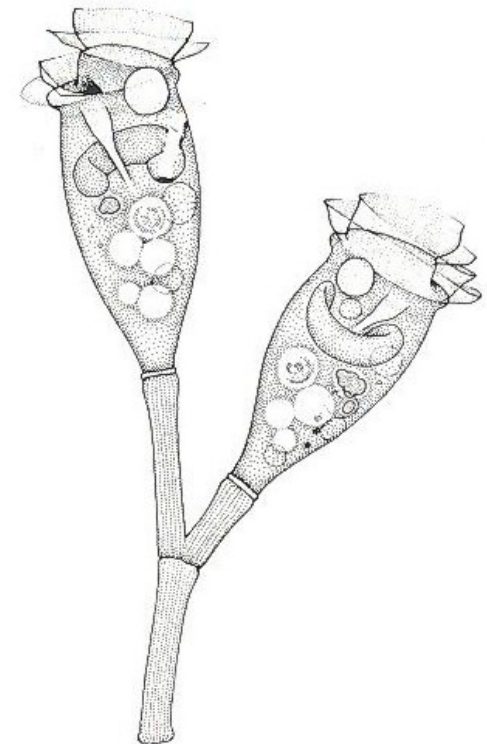
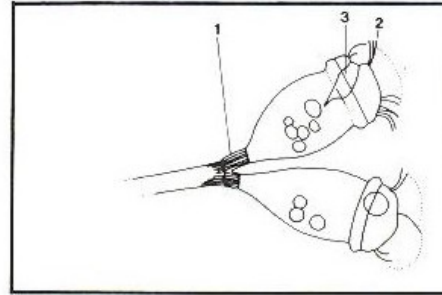
**Figure 134** *Peridinium*. A dinoflagellate with a substantial theca lying just inside the cell membrane (cf. Fig. 138). Because of the theca, dinoflagellates like this are referred to as being armoured. The most evident sculptings of this 'armour' are the two grooves (the equatorial groove or cingulum (1) and the longitudinal groove or sulcus (2)), each of which normally carries a flagellum (not visible in this photograph). The longitudinal groove extends to the posterior of the cell. In this picture, small extensions of the chloroplast may be seen. The cell has a brownish green colour due to the combination of photosynthetic pigments. Blooms of this flagellate may give water an olive colour. *Differential interference contrast*. (Photo Hilda Canter.)

# Nálevníci



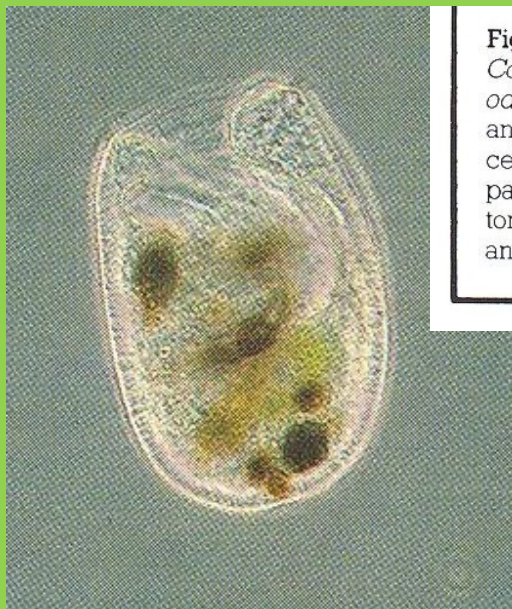
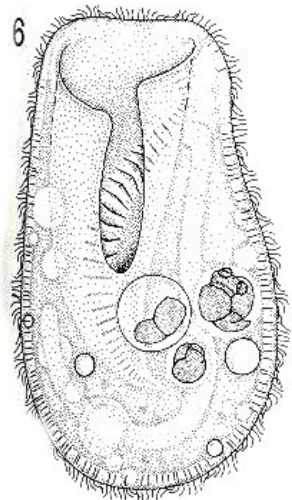
**Figures 229 & 230** *Epistylis*. A genus of sessile peritrichs that forms arborescent colonies (cf. Figs 220–227). Fig. 229 (*differential interference contrast*, scale bar 100  $\mu\text{m}$ ) shows an entire colony. Fig. 230 (*phase contrast*) shows a typical striated stalk (1). Members of this genus lack a contractile spasmoneme within the stalk (cf. Figs 222 & 225), and each

cell contracts individually without contraction of the stalk. Also visible are the feeding cilia (2) around the anterior end of the cell; the buccal cavity (3), into which food is ingested before being enclosed within a food vacuole; food vacuoles within the body of the cell.

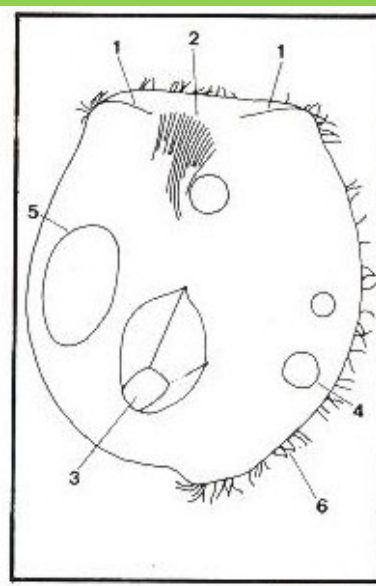
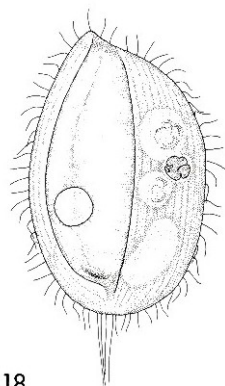
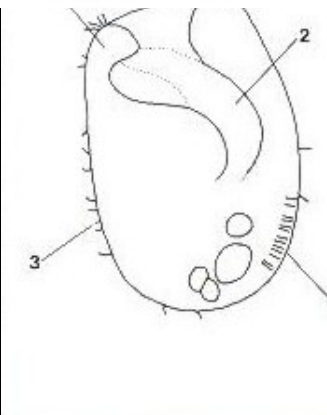


**B** There is no protruding peristome. Cell length 50–350  $\mu\text{m}$  measure several millimetres.

Small and Lynn (1985) include three genera of colonial epistylids.



**Figure 317** *Bursaria*. A planktonic ciliate that is related to *Colpoda* (Fig. 328). The organism is shaped like *Phascolodon* (Fig. 315), another planktonic ciliate. In both, the anterior margin (1) of the cell is drawn out, giving the entire cell a scoop-shape, and enabling it to drive quite large particles of food (in this individual, dinoflagellates and diatoms) into the buccal channel (2). Also visible are cilia (3) and extrusomes (4). *Phase contrast*.

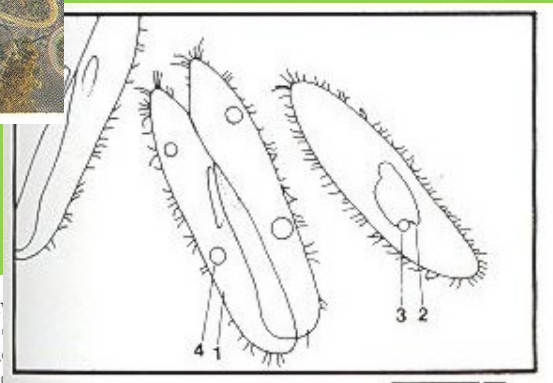
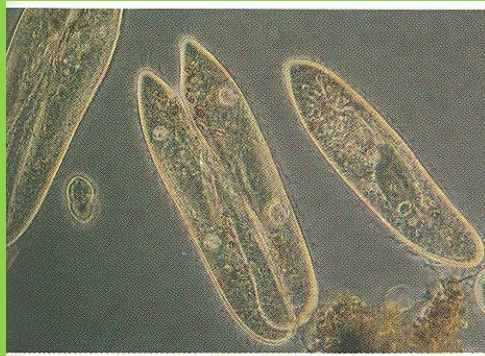
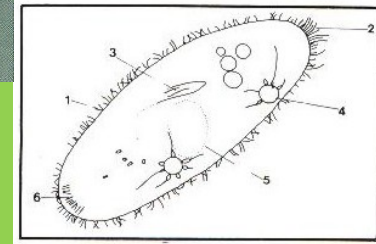
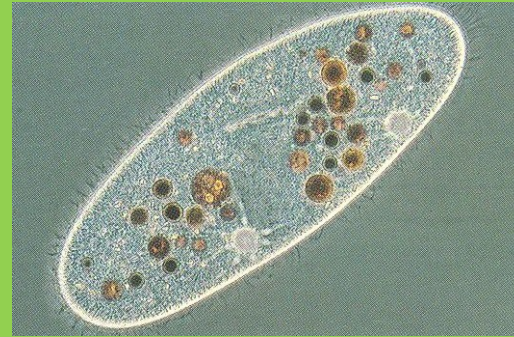
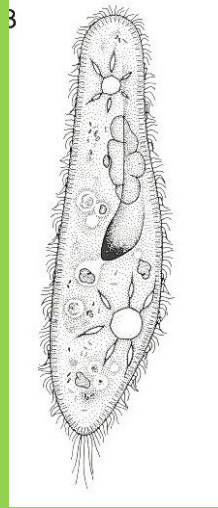


**Figure 315** *Phascolodon*. A planktonic ciliate. This example is a little squashed; normally the two anterior lateral margins (1) are curved round to give the cell a scoop-shape. There is a well-developed nasse of microtubular rods (nematodesmata) (2), with which relatively large particles can be ingested. This particular individual has been eating spine-bearing centric diatoms (*Stephanodiscus*, Fig. 8) (3). Also evident are the contractile vacuoles (4), macronucleus (5) and cilia (6). *Phase contrast*.

There are many general accounts of this very common and familiar genus of ciliate: Wichterman (1963, 1985), Wagtendonk (1974) and Cörtz (1988) all give general accounts including outlines of the composition of the genus.

As with *Tetrahymena*, some species can only be identified by their biochemical characteristics (Corliss and Daggett, 1983). Morphological species can be distinguished by their shape, being either elongate (slipper-shaped) (Fig. 343) or foot-shaped (Figs 348–359), and by the form of the micronuclei (Fig. 357). One common species (*P. bursaria*) contains endosymbiotic algae (Figs 349–358).

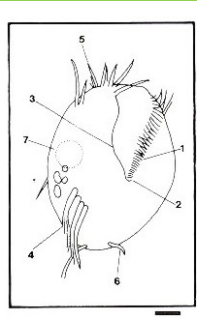
ates, the closest relatives  
p 150), *Urocentrum* (Figs  
idium (Fig. 360).



**Figure 344** *Paramecium*. Both a typical individual and a pair of conjugating cells (1) are shown. The single macronucleus (2) and a spherical adpressing vacuole (3). This particular nuclear configuration, along with the shape of the cell, identifies the organism as being *P. caudatum*. Conjugation is a mechanism that allows the exchange of genetic information between mating cells. The cells become joined, a cytoplasmic channel forms between them, and a gametic nucleus (product of meiosis of the micronucleus) is exchanged. Contractile vacuoles (4) are also visible. *Phase contrast*. (Scale bar 100  $\mu\text{m}$ .)

**Figure 345** *Paramecium* with food vacuoles. This slightly squashed cell has been fed with bacteria stained black and red, in order to show the food vacuoles. The cell is evenly covered with cilia (1) but, as with all *Paramecia*, there is a caudal tuft (2) of longer cilia. The mouth may be seen as a channel (3) with a densely packed line of cilia. Food is pushed down the channel, ultimately to be packed into the food vacuoles (coloured). Also visible in the cell are the two contractile vacuoles with their radiating collecting canals (4), the macronucleus (5) and trichocysts (6). *Phase contrast*.

# Nálevníci



**Figure 261** *Euplotes* (cf. Fig. 260). A view of the ventral surface of this hypotrich ciliate. The adoral zone of membranelles (1) forms a collar around the front of the cell, and a lapel leading to the cytostome (2). To the (cell's) right of the mouth is the undulating membrane (3). The locomotor cilia are in several clusters, the most obvious of which is the line of transverse cirri (4). Others include the frontoventrals (5) and the caudal cirri (6). An out-of-focus contractile vacuole (7) is also evident. *Differential interference contrast.*



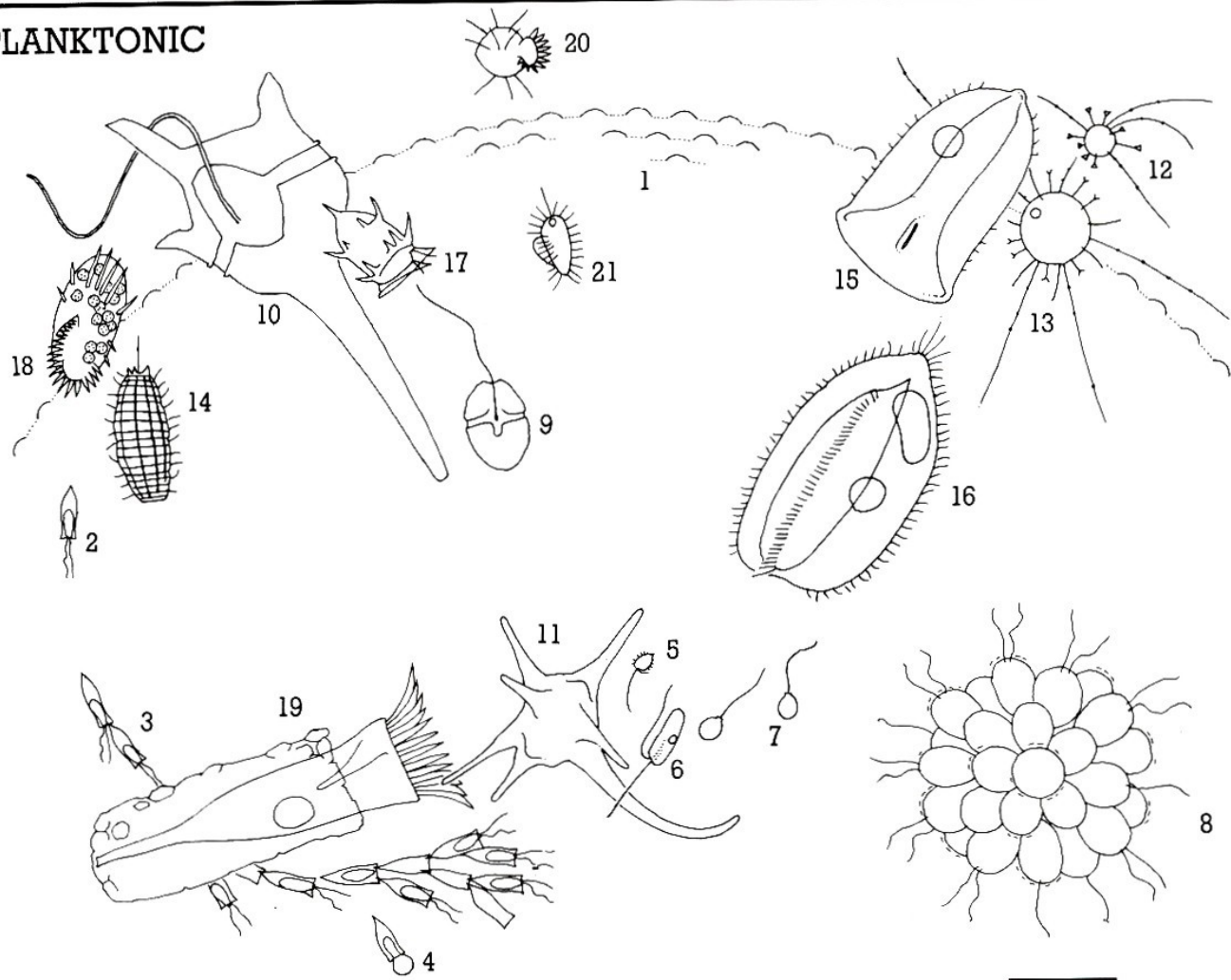
**Figure 262** *Uronychia*. One of the more heavily skeletalized hypotrich ciliates. The transverse cirri are extremely well developed (1) and appear to be totally immobile. However, these cells may jump quickly, and the cirri are perhaps brought into use then. This kind of hypotrich (there are several similar genera) does not walk, but swims or glides, presumably using the adoral zone of membranelles (2). *Phase contrast.*



**Figure 260** *Euplotes* (cf. Fig. 261). A common and widespread hypotrich ciliate. This unfamiliar view from the side of the ciliate effectively illustrates how the ventral cirri (1) that characterize hypotrichs are used for movement over a substrate. The adoral zone of membranelles (2) draws a current of water under the cell towards the cytostome. Suspended particles may then be removed by the ciliate from the current. *Phase contrast.*

Common and widespread hypotrich ciliate is described by Curds (1975), Gates (1978), and Hill and Reilly (1976). *Uronychia* (Fig. 262), with strongly developed cirri, is related, but is more commonly found in marine or brackish waters.

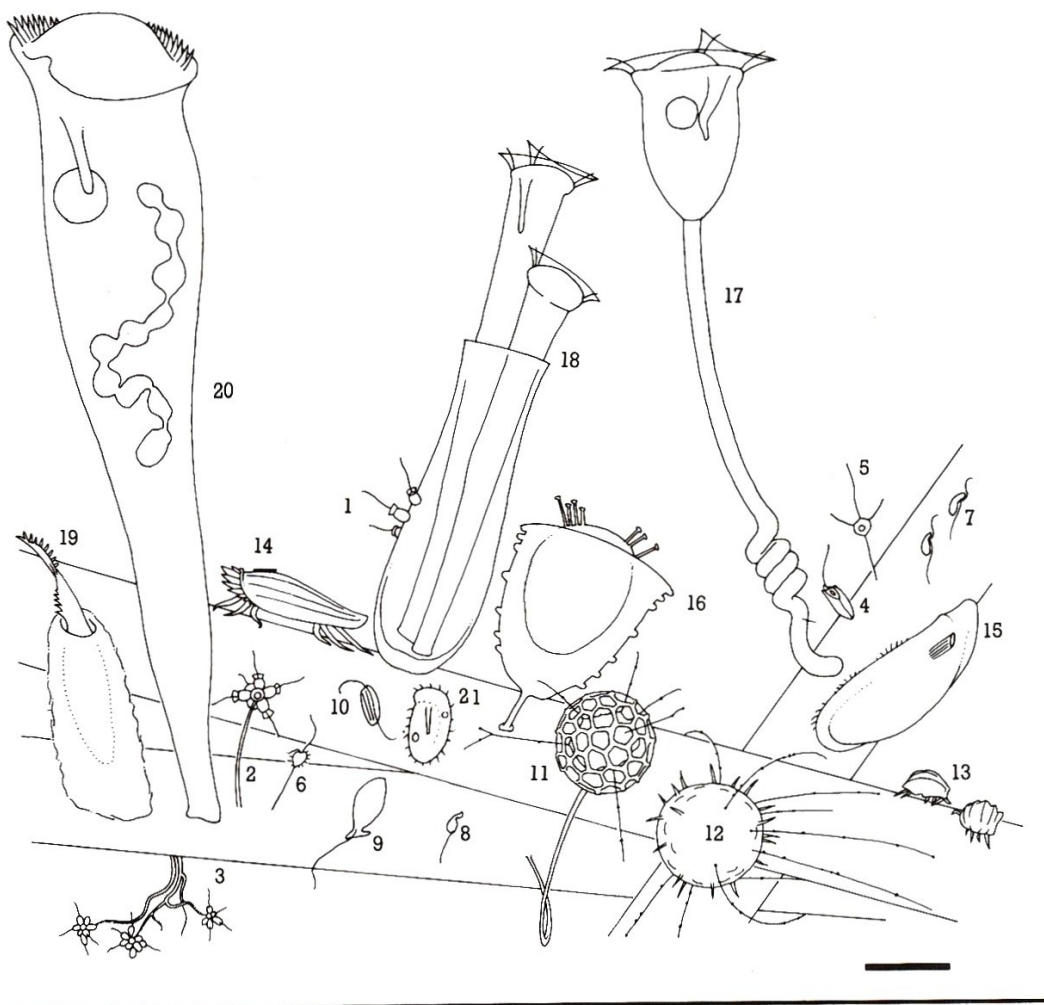
# PLANKTONIC



1 *Volvox* (Figs 58–60), 2–4 *Dinobryon* (Figs 24 & 36), 5 *Paraphysomonas* (Figs 28, 100 & 101), 6 *Kathablepharis*, 7 *Trachelomonas* (Figs 116 & 117), 8 *Synura* (Figs 54 & 55), 9 *Gymnodinium* (Figs 137 & 138), 10 *Ceratium* (Figs 129 & 130), 11 *Amoeba* *radiosa* (Figs 141 & 142), 12 *Raphidocystis* (Figs 408

& 409), 13 *Acanthocystis* (Figs 410–412), 14 *Coleps* (Figs 375–377), 15 *Phascolodon* (Figs 314 & 315), 16 *Lembadion* (Figs 318 & 319), 17 *Hastatella* (Figs 372 & 373), 18 *Euplotes diadaleos* (Figs 259–261), 19 *Tintinnidium* (Fig. 370), 20 *Halteria* (Figs 304 & 305), 21 *Cyclidium* (Figs 331 & 332) (Scale bar 50  $\mu$ m).

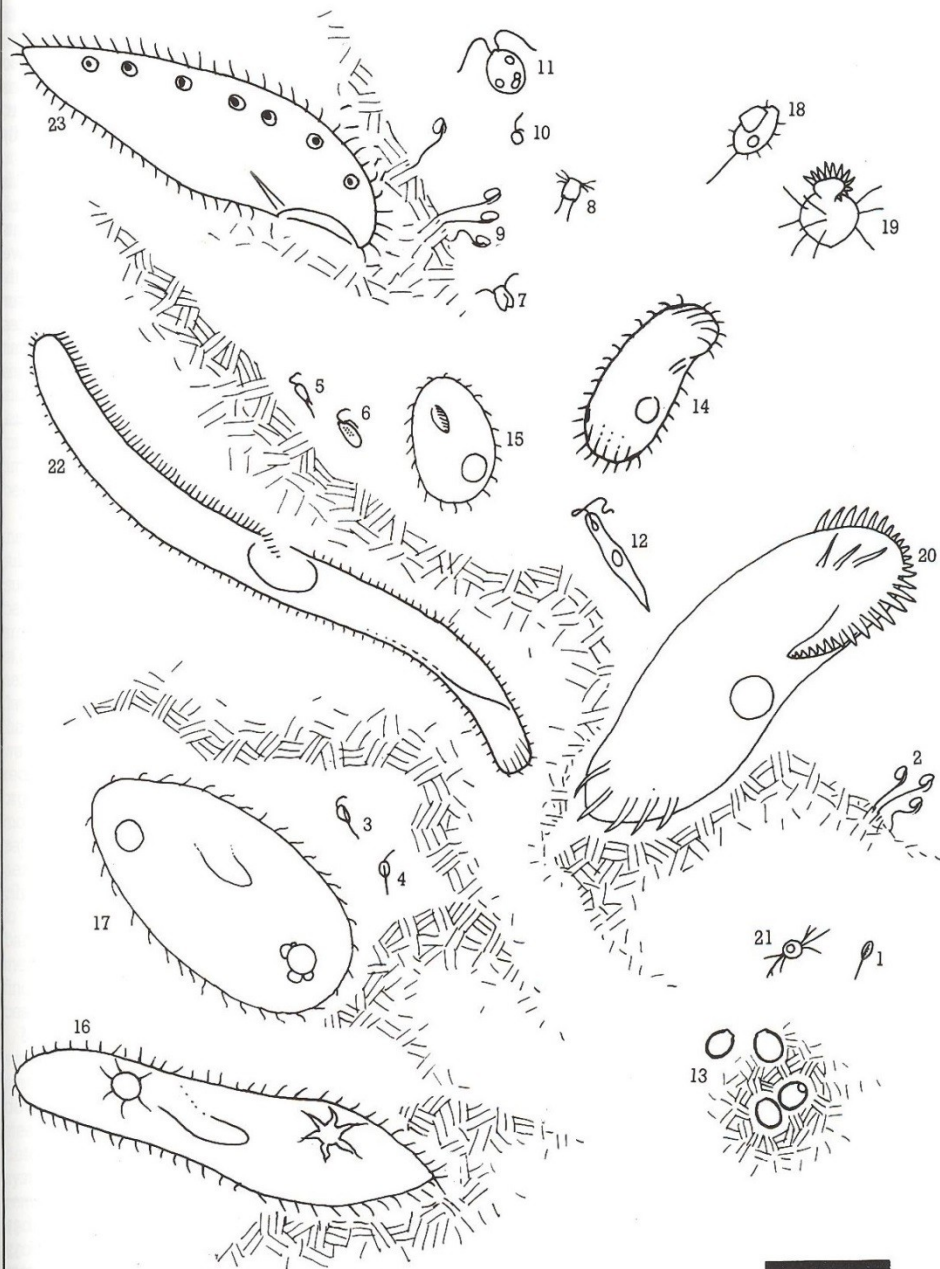
ATTACHED



1 *Monosiga* (Figs 29(a) & (b) & 30), 2 *Codosiga* (Figs 43 & 44), 3 *Anthophysa* (Figs 45-47), 4 *Bicosoeca* (Figs 31 & 32), 5 *Actinomonas* (Figs 26 & 27), 6 *Paraphysomonas* (Figs 28, 100 & 101), 7 *Bodo* (Figs 25, 67-69), 8 *Rhynchomonas* (Figs 62 & 63), 9 *Urceolus* (Figs 87 & 88), 10 *Entosiphon* (Figs 75 & 76), 11 *Clathrulina* (Fig. 413), 12 *Acanthocystis* (Figs 410-412), 13 *Aspidisca* (Figs 246 & 247), 14 *Euplotes* (Figs 259-261), 15 *Trithigmostoma* (Fig. 299), 16 *Acineta* (Figs 418 & 419), 17 *Vorticella* (Figs 232-235), 18 *Vaginicola* (Figs 242 & 243), 19 *Stichotricha* (Figs 218 & 219), 20 *Stentor* (Figs 213-216), 21 *Chilodonella* (Figs 297 & 298) (Scale bar 50  $\mu$ m).



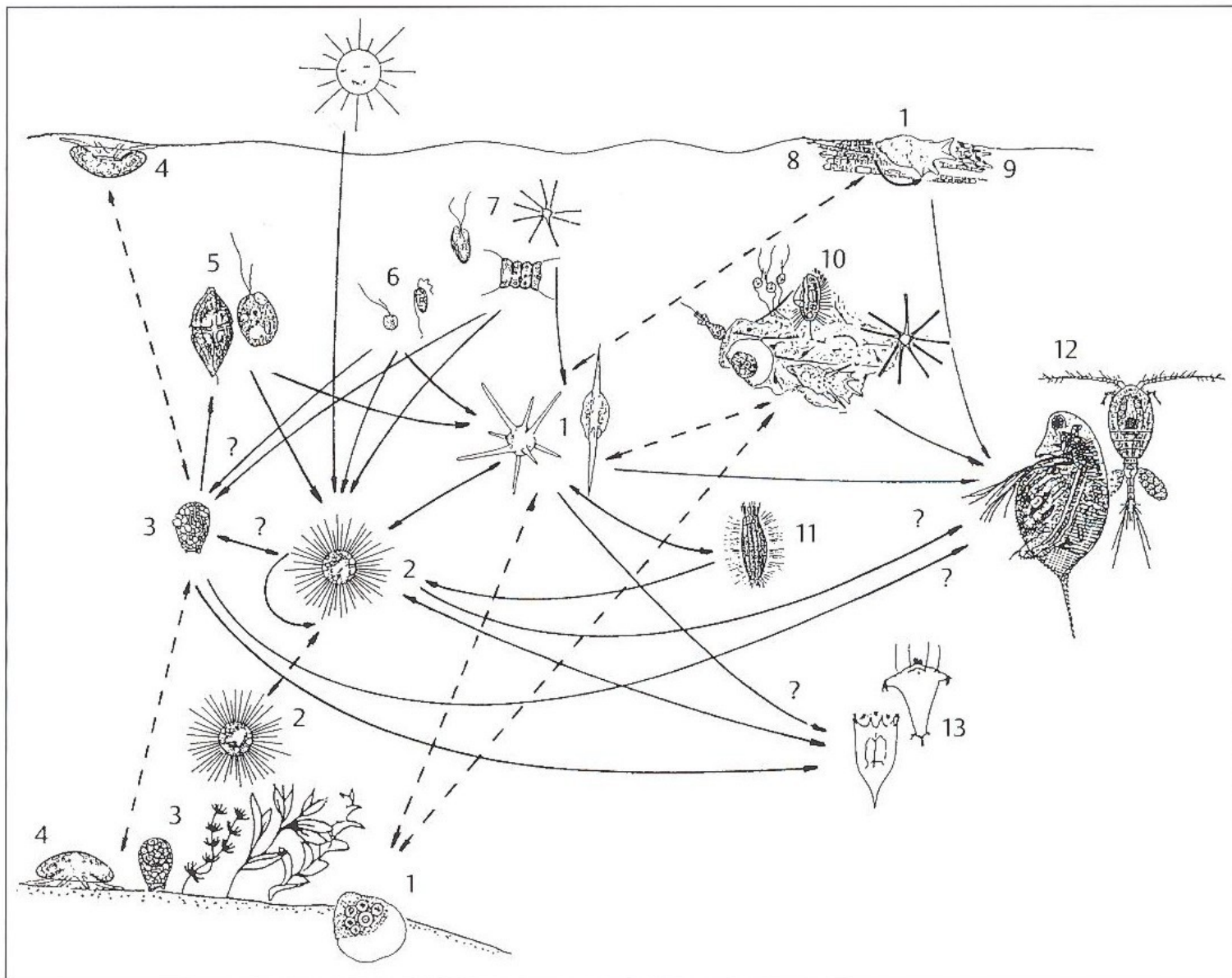
ORGANICALLY RICH BENTHOS



## ANOXIC BENTHOS



1 *Mastigamoeba* (Fig. 81), 2 *Mastigella* (Fig. 86), 3 *Pelomyxa*, 4 *Hexamita* (Figs 103, 104(a) & 106), 5 *Loxodes* (Figs 280 & 281), 6 *Trigonomonas*, 7 *Myelostoma*, 8 *Metopus* (Figs 308 & 309), 9 *Spirostomum* (Figs 321–323), 10 *Plagiopyla*, 11 *Saprodinium*, 12 *Trepomonas* (Figs 104(b) & 105), 13 *Caenomorpha* (Figs 306 & 307), 14 *Brachonella* (Fig. 310). (Scale bar 50  $\mu$ m).



Obr. 314 Potravní vztahy mezi organizmy jezerního planktonu. Čárkované linie označují změny biotopu. 1 = nahé améby; 2 = slunivky; 3 a 4 = kryténky; 5 = velcí heterotrofní bičíkovci; 6 = heterotrofní nano-flageláti; 7 = fytoplankton; 8 = vlákna sinic; 9 = při-

chycené bakterie; 10 = vložka detritu; 11 = nálevníci; 12 = mesometazooplankton; 13 = mikrometazooplankton (z Arndta: Marine Microbial Food Webs 7: 3, 1993).

## Řasy

- oxýgenní fotosyntéza – 50% kyslíku v atmosféře z fytoplanktonu (každý pátý nádech-O<sub>2</sub>-pochází z *Prochlorococcus*, oceány)
- sladkovodní ekosystémy, moře, vlhká půda a skály, lišejníky
- polutant eutrofizovaných toků

### *Streococcus* – trpaslík mezi eukarya

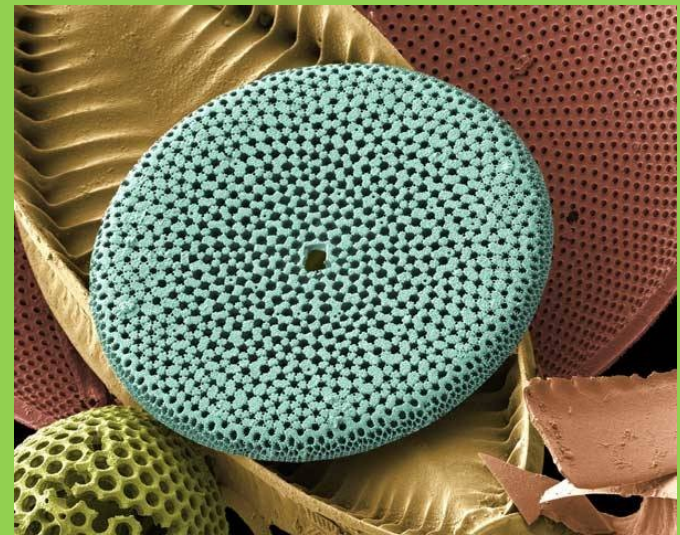
- rod jednobuněčných kulovitých zelených řas , mořský plankton
- 1994 ve Francii, nalezen byl na mnoha jiných místech v světovém oceánu
- nejmenším známým volně žijícím eukaryotickým organismem - 0,8 μm
- jaderný genom má 12,56 milionů párů bází a byl osekvenován v roce 2006
- *Ostreococcus tauri* má 14 chromozomů, jeden chloroplast a několik mitochondrií
- geny pro C<sub>4</sub> fotosyntézu, typická pro vyšší rostliny





## Rozsivky

- schránka frustula - polymerizovaný oxid křemičitý, epithéka a hypothéka
- schránku si buňka vytváří aktivním vychytáváním kyseliny křemičité z prostředí (rychlostí až 18 molekul za sekundu)
- Během nepohlavního rozmnožování získá každá z dceřiných buněk jednu část mateřské frustuly a druhou, vždy tu menší, si dotvoří
- v případě nedostatku křemíku v prostředí se nepohlavní rozmnožování zastavuje.
- 20–25 % roční celkové primární produkce Země
- spolu se sinicemi se asi podílely na vzniku kyslíkaté atmosféry na Zemi
- schránky odumřelých rozsivek tvoří horninu diatomit (křemelinu), který se využívá se jako filtrační či sorpční materiál



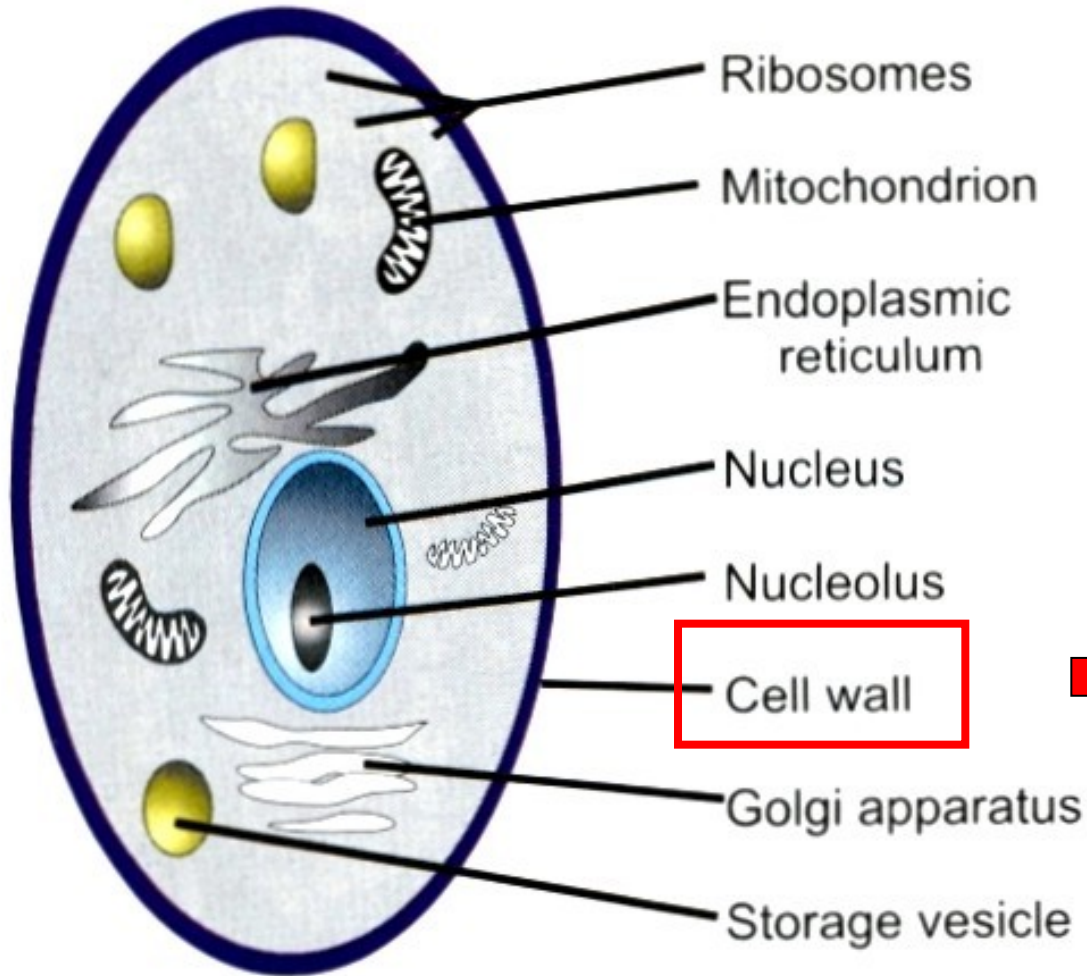
# Houby

- odhad – více než 1,5 mil druhů
- heterotrofní, vláknité, chitin a glukán v buň. stěně
- dekompozice, recyklace org. materiálu vč. ligninu a celulózy
- koloběh prvků
- ekonomické ztráty, poškození hospodářských plodin (plísně)
- využití v potravinářství – sýry, tempeh
- lékařství – penicilin...

**Chytridiomykóza** je závažné onemocnění obojživelníků zapříčiněné chytridiomycetní houbou ***Batrachochytrium dendrobatidis***. Zoosporangia napadají vrchní vrstvy pokožky a narušují její normální funkce. Nemoc byla poprvé detekována na konci 20. století. Její nedávné objevení, rychlost šíření a samotná letálnost dělá z chytridiomykózy globální hrozbu, která je dále podporována současnými změnami klimatu. Nákaza byla dosud zjištěna u více než 350 druhů obojživelníků na všech kontinentech kromě Antarktidy, přičemž nejméně 34 druhů obojživelníků kvůli této nemoci vyhynulo

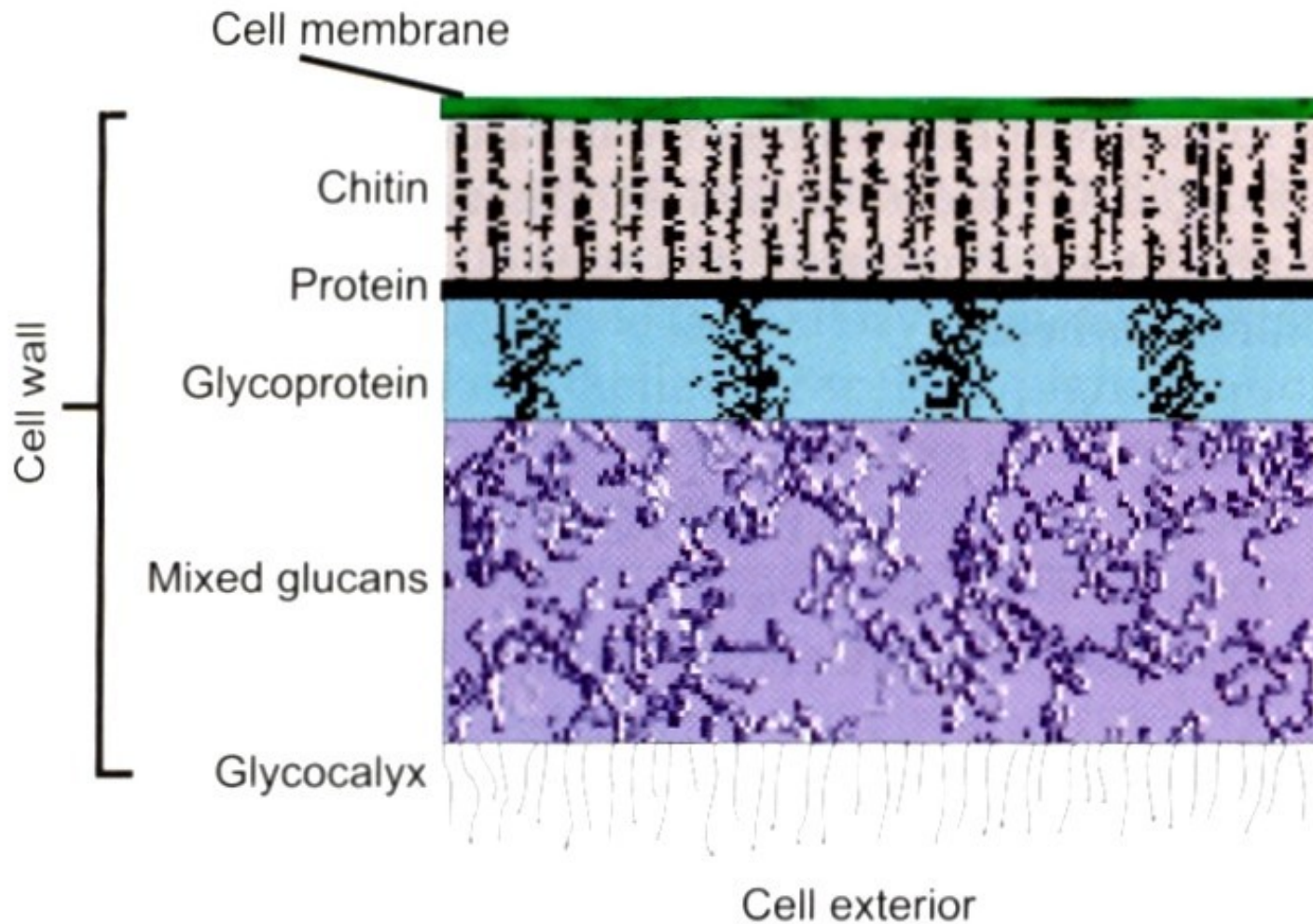


# Struktura typické houbové buňky





## Struktura buněčné stěny hub

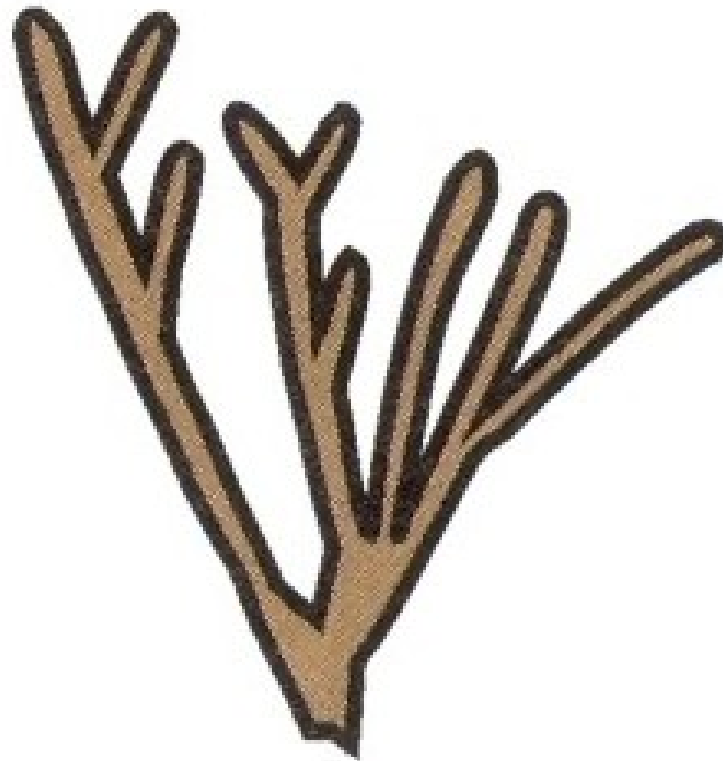


**Chitin** = polymer derivátu glukózy, N-acetylglucosaminu.

Strukturální typy hyf, které se navzájem proplétají a vytváří mycelium



Septate hyphae

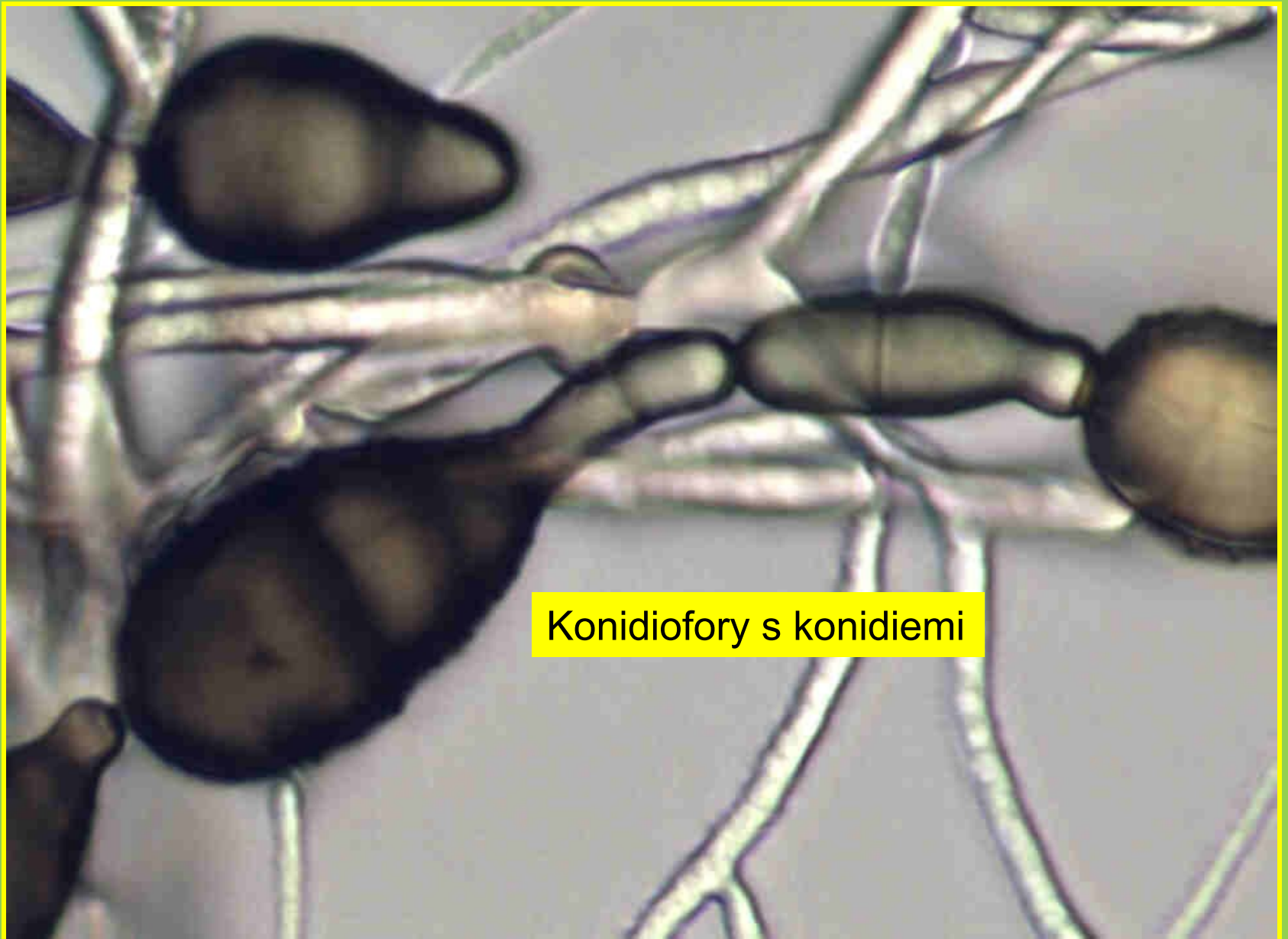


Non-septate hyphae



**Micromycety**



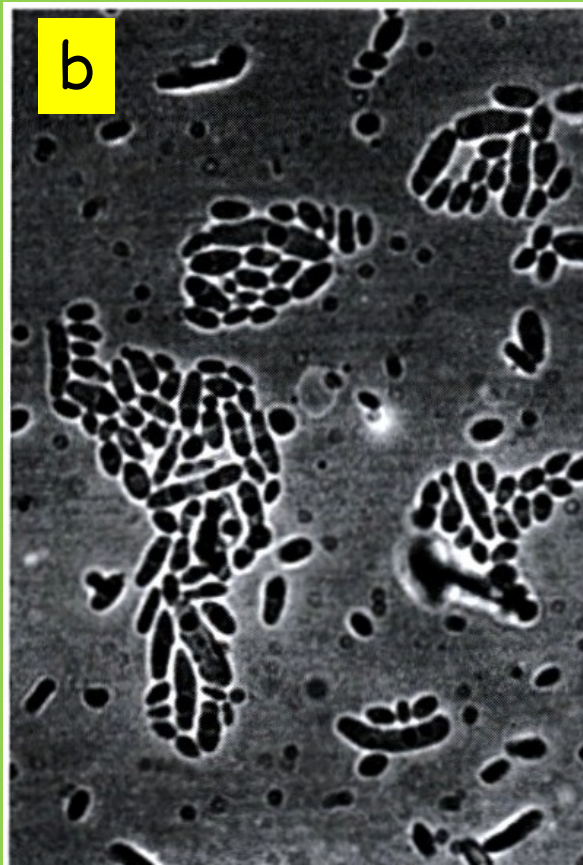
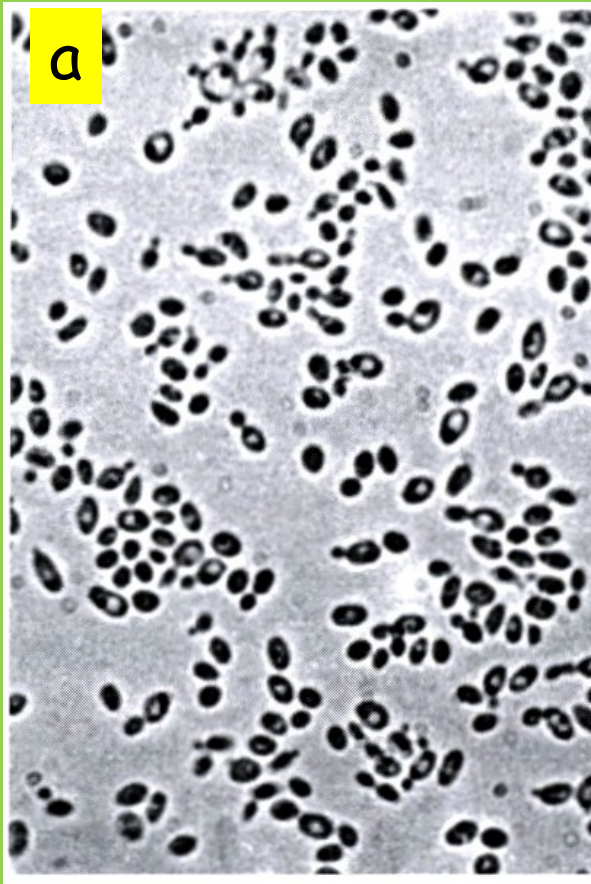


Konidiofory s konidiemi

*Alternaria* sp.

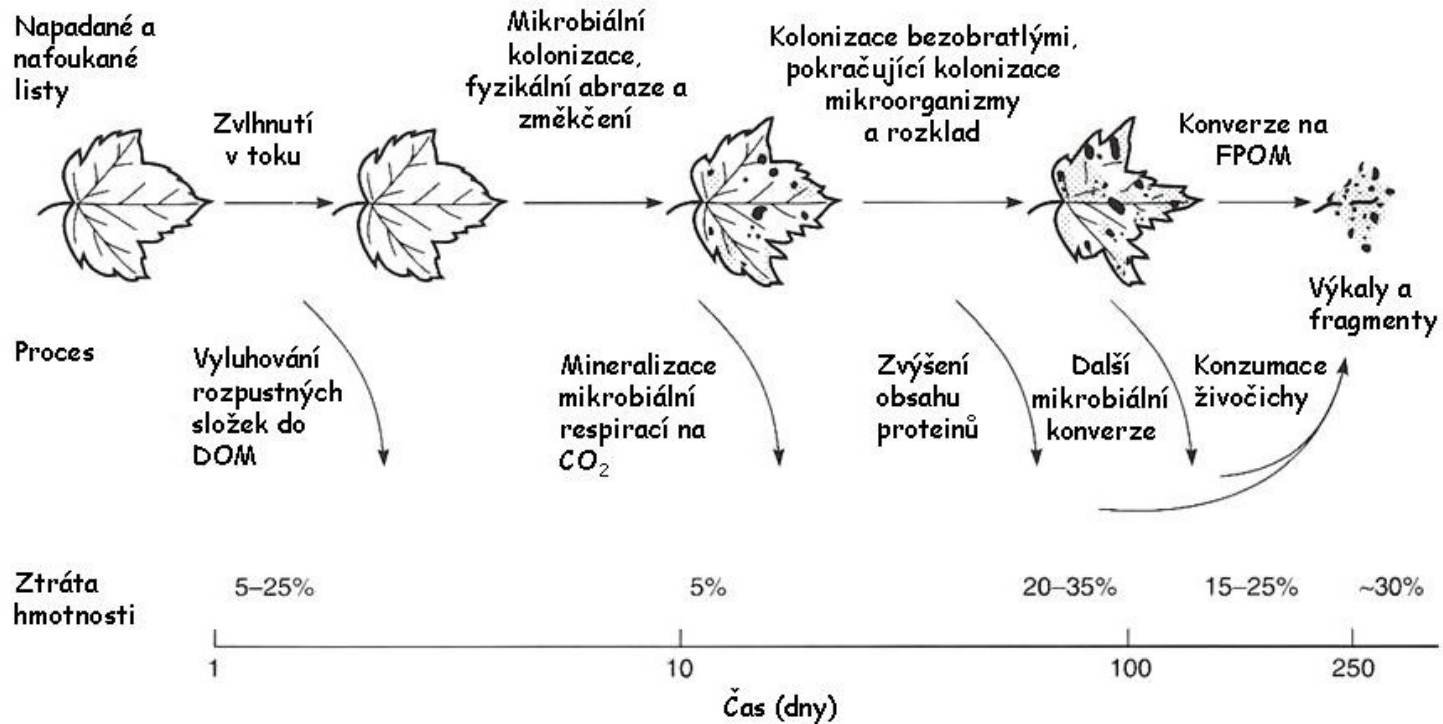


*Cladosporium* sp.



**Kvasinky:** (a) *Saccharomyces cerevisiae* (300x enlargement); (b) *Hansenula anomala* (400 x), and (c) *Candida tropicalis* (400x)

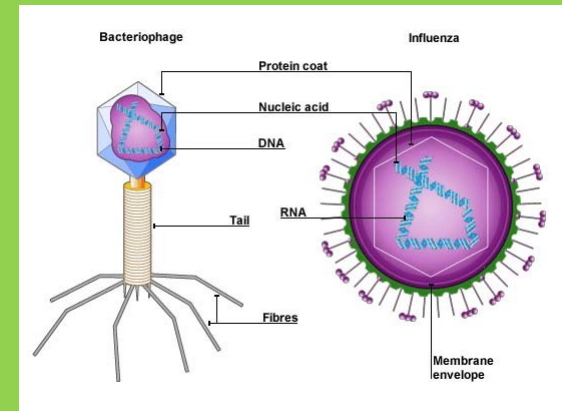
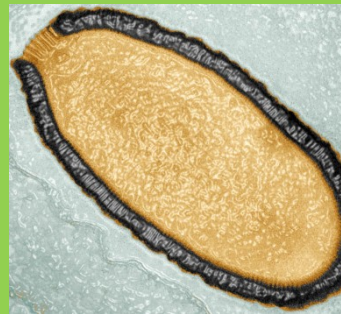
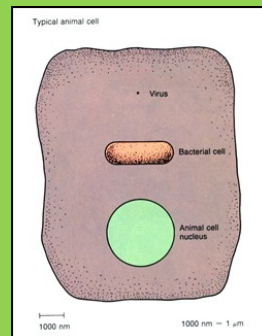
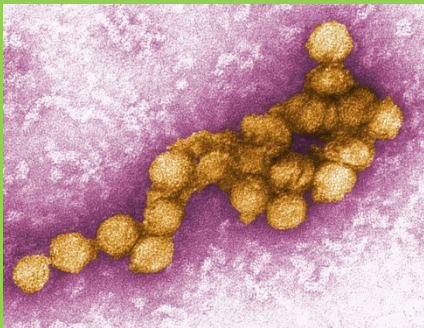
## Průběh rozkladu listí



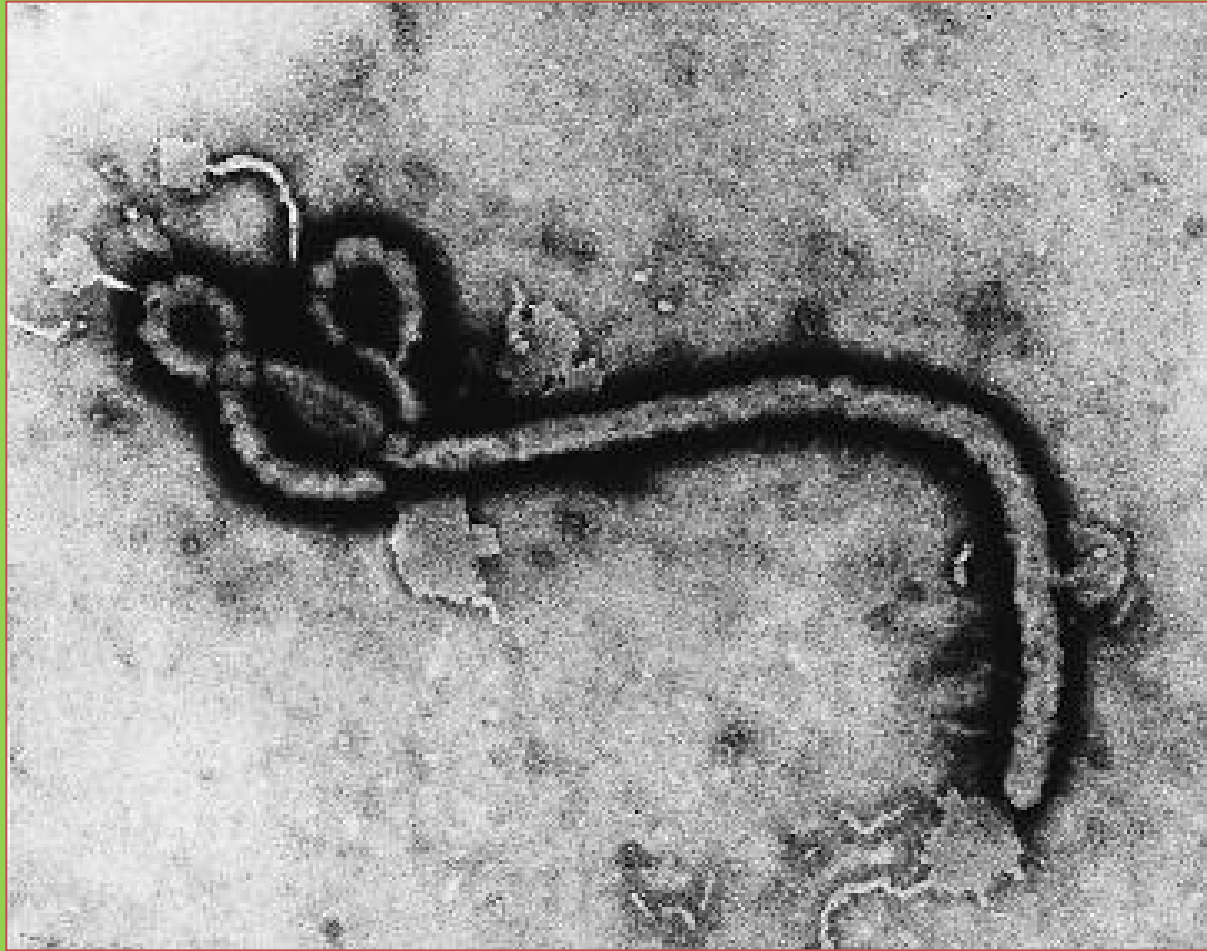
Schema mikrobiální kolonizace a středně rychlého rozkladu listí v temperátním toku. Během mikrobiální kolonizace hrají významnou roli mikroskopické houby, které kolonizují listy jako první. Detaily osudu materiálu konvertovaného do jemně partikulované organické hmoty (FPOM) nejsou dosud známe. Vyluhovaná rozpuštěná organická hmota (DOM) je pravděpodobně rychle zachycena mikrobiálním příjmem ve vrstvě sedimentu (podle Allan 1995).

# VIRY

- nebuněčné organismy a svou stavbou se od buněk dramaticky liší
- tzv. virovou částicí, která je složena především z bílkovin a nukleových kyselin
- nerostou, nedělí se a ani nejsou schopné vyrábět (bez cizí pomoci) energii či vytvářet vlastní bílkoviny
- genetickou informaci ve formě DNA nebo RNA - uloženy v kapsidě
- složitější mohou navíc na povrchu obsahovat obalovou membránu pocházející z napadené buňky
- V kapsidě mnohých virů mohou také být různé enzymy
- diverzita virů neznámá, přes 3700 druhů virů, spoustu neznámých virů, jen savci hostí statisíce druhů virů
- viry hrají důležitou roli v přírodních systémech
- bakteriofágy, cyanofágy, virofágy
- moře - v 200L vody několik tisíc virálních genotypů, 1 kg sedimentu miliony virálních genotypů...
- mortalita způsobená viry vede k uvolnění velkého množství nutrientů z mrtvých těl do prostředí
- můžou měnit druhové a strukturu společenstev
- menší než buňky 0.02-0.2  $\mu\text{m}$ , ale existují výjimky - Pithovirus 1,5  $\mu\text{m}$







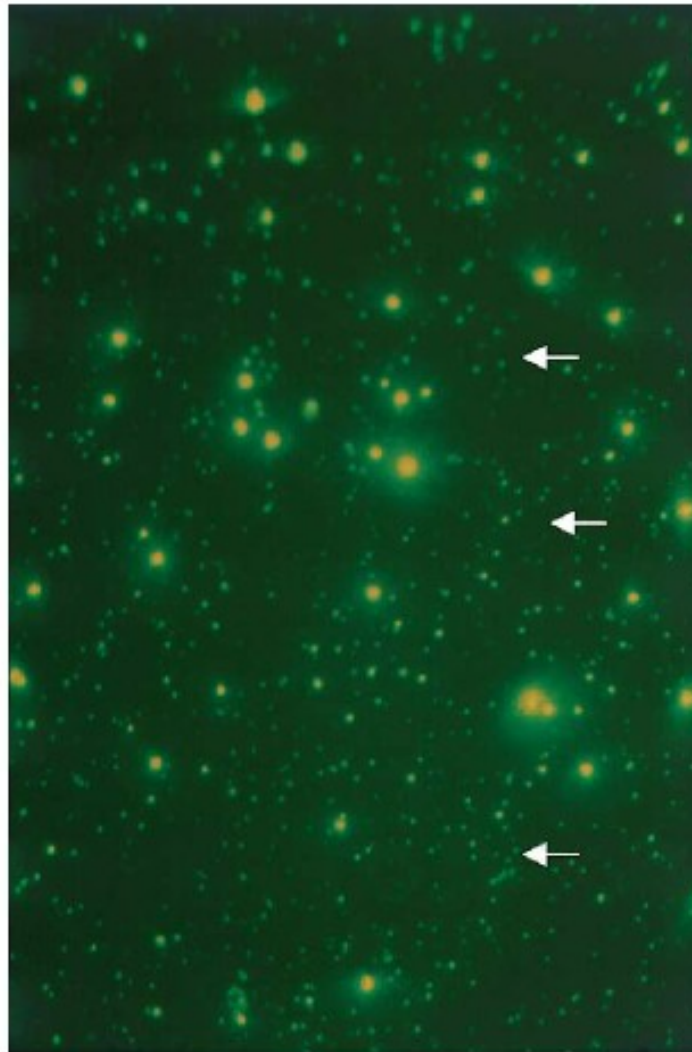


Fig. 4. Epifluorescence microscopy picture showing viruses and bacteria in a water sample from the Bay of Villefranche (France). Viruses and bacteria were stained with SYBRGreen I. Arrow heads point to particles, which are considered viruses based on size and staining intensity.

# Jak viry žijí ?

1. Infikují buňky: bakterie, archea, eukaryota
2. Využívají buňku (jejího metabolismu) k vytvoření dalších virů
3. Zničí buňku-lyzují ji a uvolňují do prostředí (vody) mnoho dalších virů

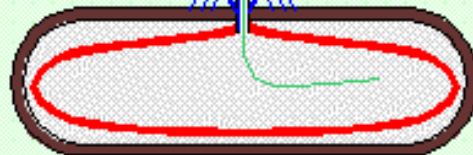
# Lytic development

1) Infection



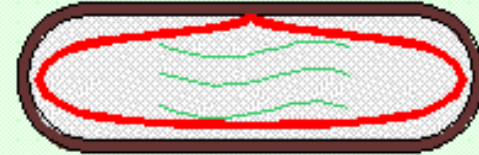
Phage attaches to bacterium

2) DNA injection



Phage injects DNA into bacterium

3) Early infection



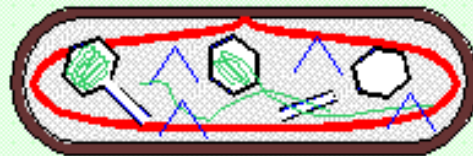
Phage DNA replication starts

4) Late infection



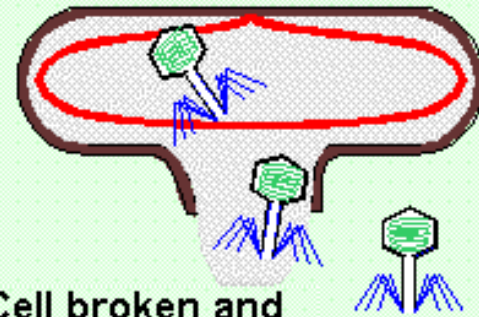
Heads, tails and fibres are made

5) Phage assembly



DNA is packaged into heads. Tails become attached

6) Lysis



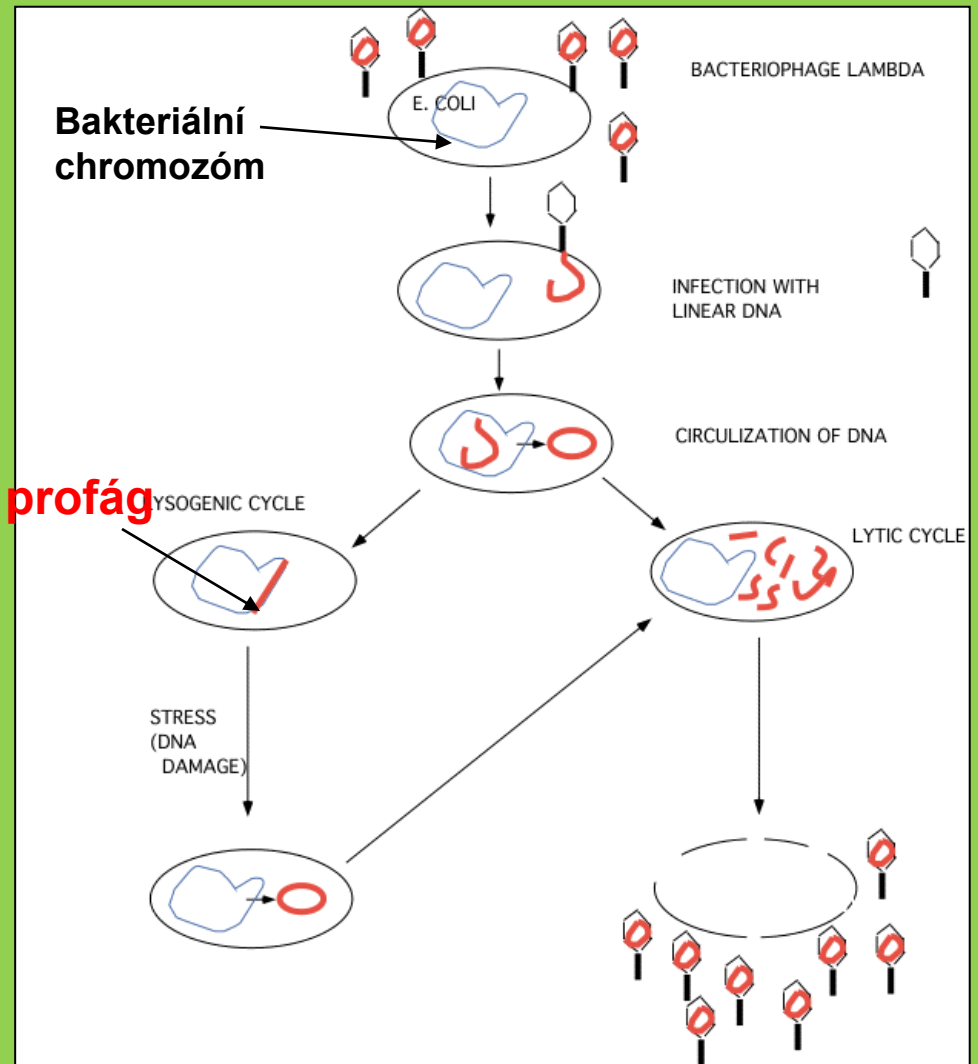
Cell broken and progeny released

**Virulentní viry: pouze lytický cyklus !!!**

Kromě lytické fáze:

Některé viry (temperate viruses)  
mají lysogenní fázi  
= integrace virového genomu do  
bakteriálního genomu

Profág se replikuje s bakteriální DNA; je  
chráněn proti jiným virům



Lysogenní fáze

Lytická fáze

## Jaký je vliv virů na mikroby ?

**První krok:** jaká část bakteriální mortality je způsobená virální lýzí ?



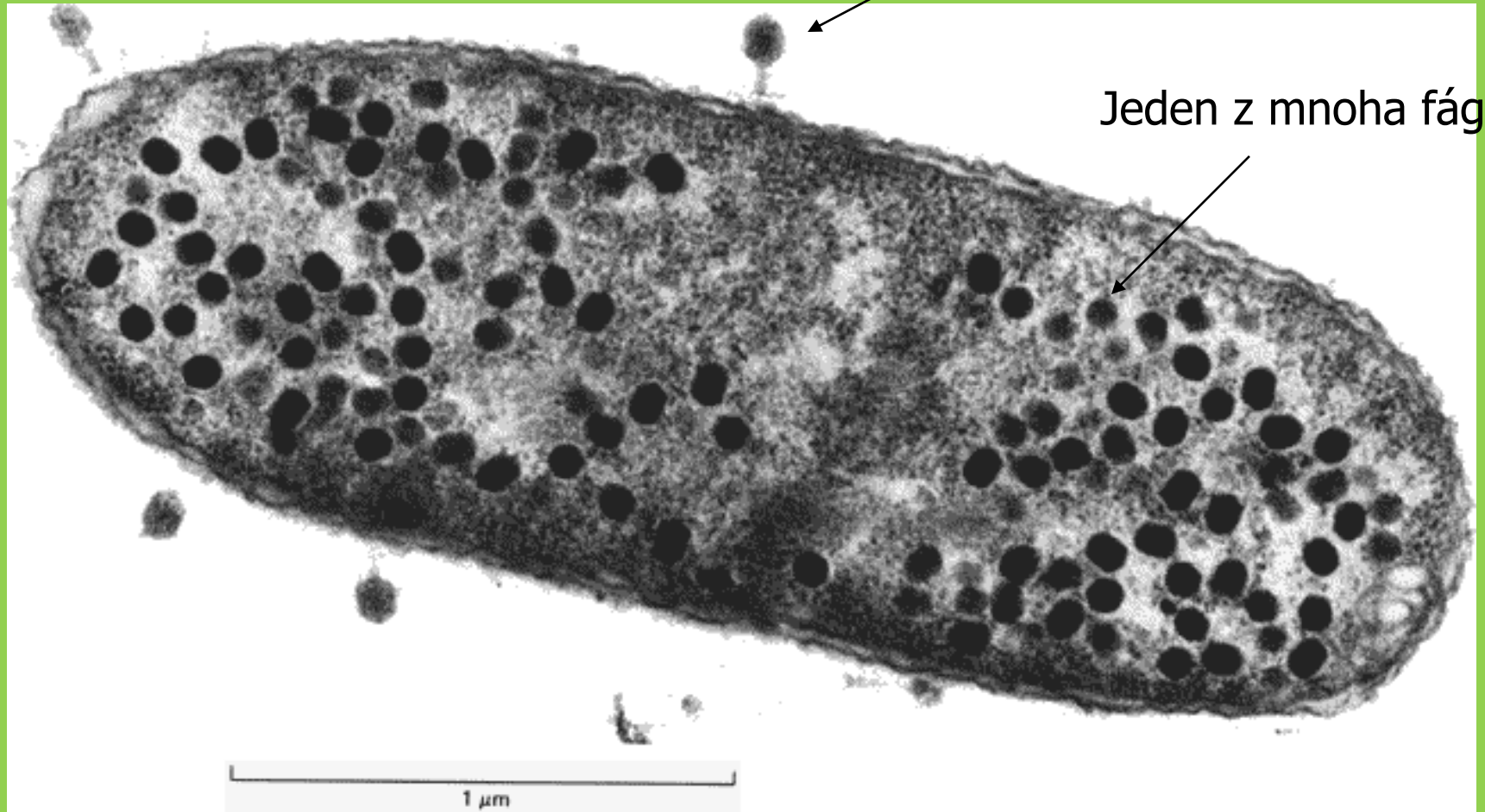
Mnoho metod.....

a) procento viditelně infikovaných buněk (*percent of visibly infected cells*) upravených vzhledem k neviditelně infikovaných (*corrected for those not visible*)

**Viditelně infikovaných = 0.8-4 %**

**Aktuálně infikovaných = 8-40%** → frakce bakterií usmrčených viry

Fág



Jeden z mnoha fágů

1 μm

Další metody jsou založené na měření virové produkce..

Počet bakterií usmrčených viry = **Virová produkce** / **burst size**

**Burst size**: počet virů produkovaných z lyzovaného hostitele. Obvyklý předpoklad = 50.

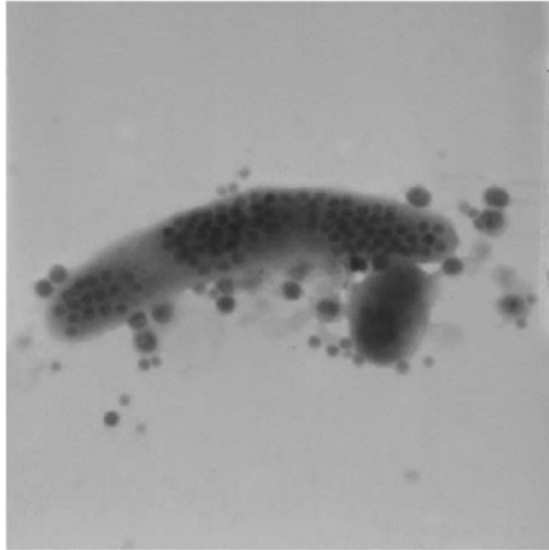


Fig. 5. Transmission electron micrograph of a bacterial cell visibly infected with phages. The sample was collected in the Rimov Reservoir (Czech Republic). Viruses inside the cell have a head diameter of ca. 35 nm.



## Jaká je tedy bakteriální mortalita způsobená viry?

Značně kolísá: 0-100%

Pouze jedno přímé srovnání...

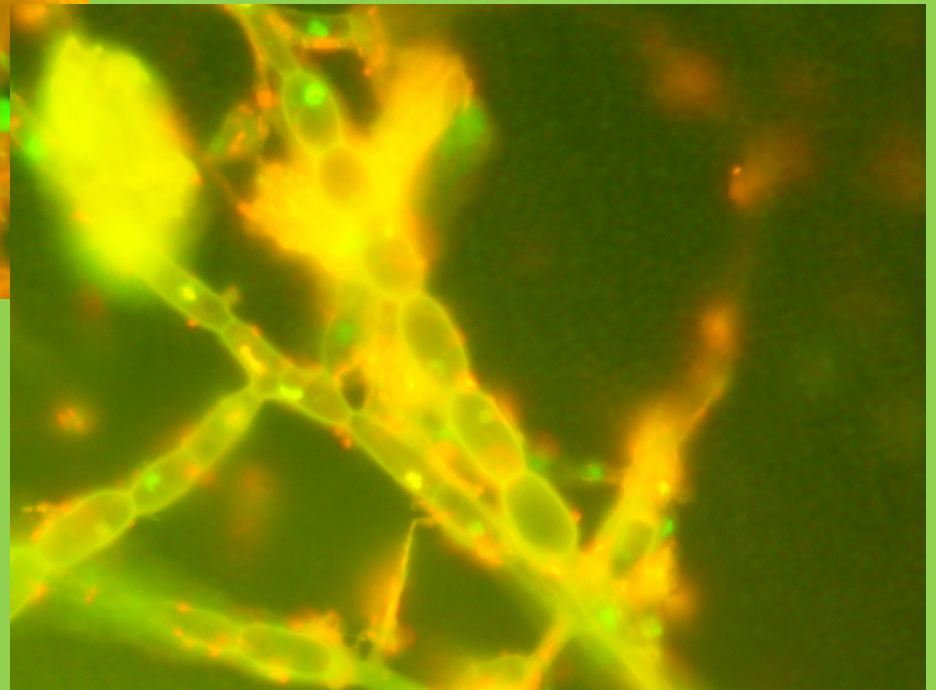
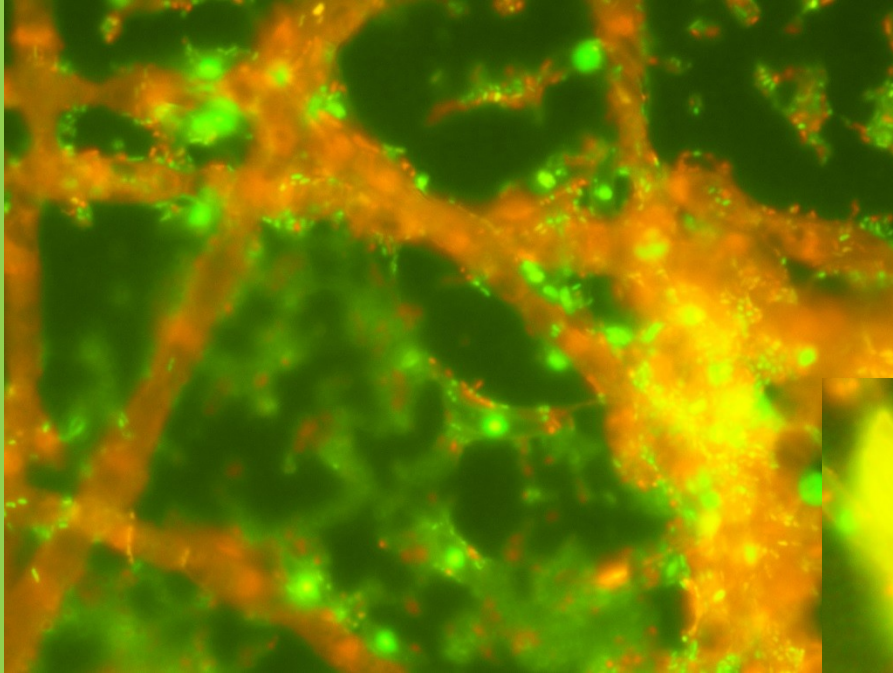
**Nejlepší odhad: 40%**, založeno na přímém srovnání virů a žraní prvoky (Fuhrman and Noble 1995)

Dosahuje téměř 100% v anoxických vodách. Proč ?



**Jenom málo protistů (eukaryot) může žít bez kyslíku**

Děkuji za pozornost



Vlákná houby *Cylindrocarpon* v minerálce 😊