

Ledviny

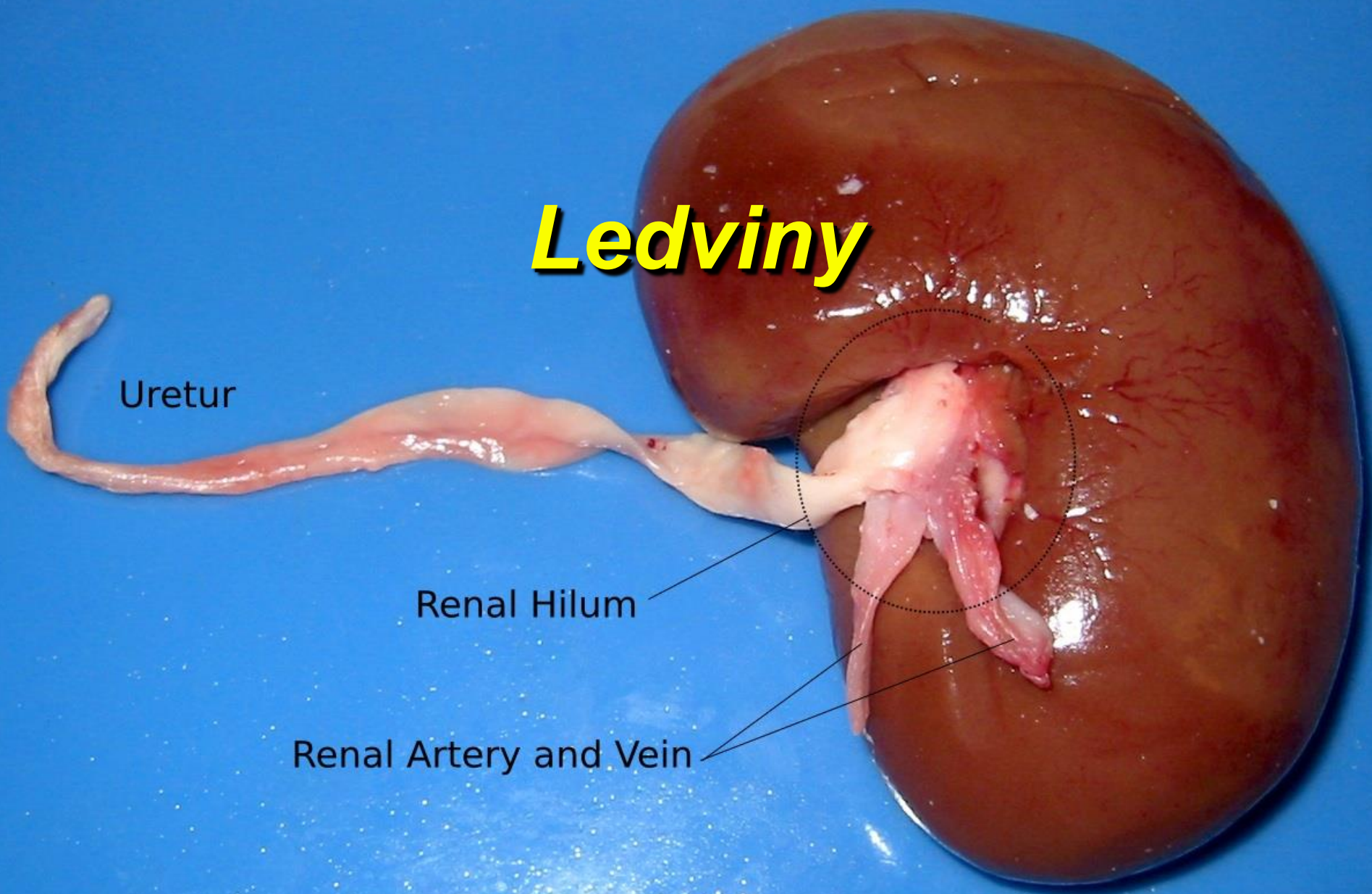

Uretur

Renal Hilum

Renal Artery and Vein

FUNKČNÍ ANATOMIE LEDVIN

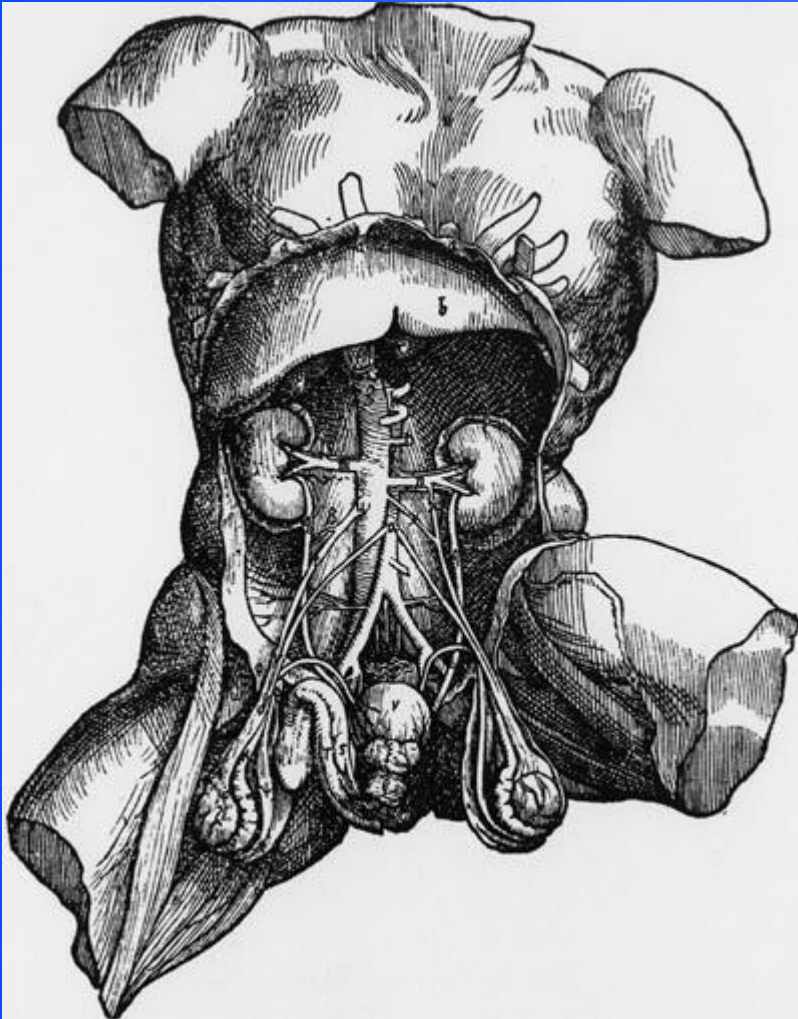

Andreas Versalius' 1543 illustration of the male genitourinary tract. Although most anatomic details are correct, the left kidney is placed lower than the right kidney. (From Book 5 *De Humani Corporis Fabrica*.)

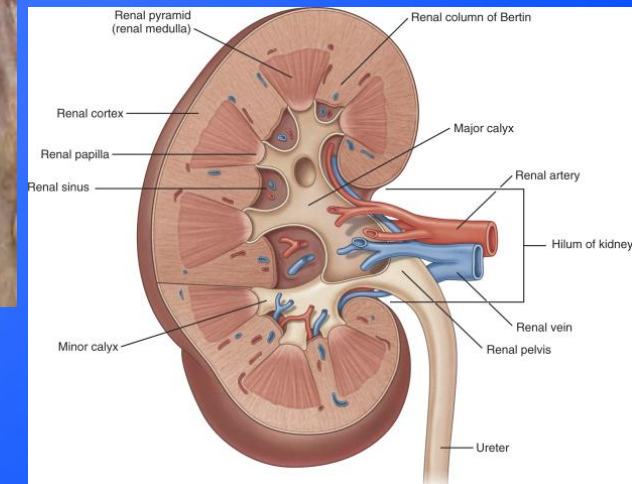
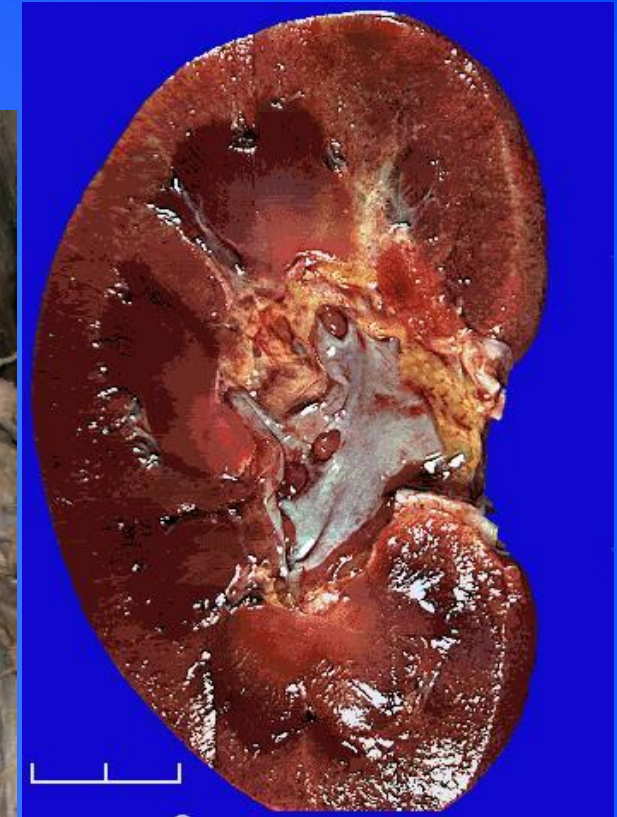
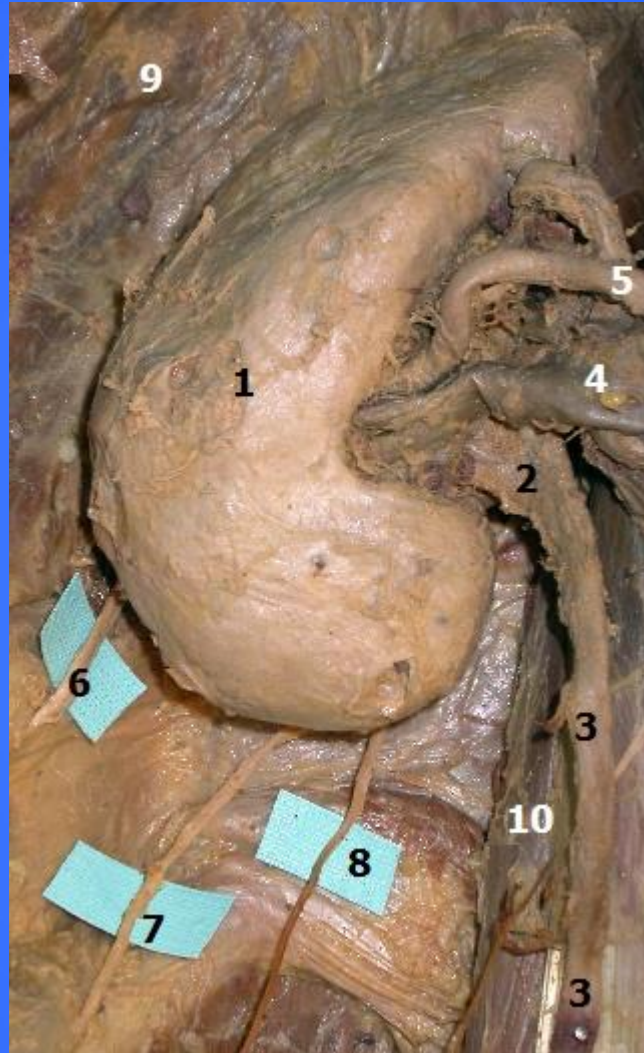

FUNKCE LEDVIN

- **Vyloučení dusíkatých látek** (močovina, kreatinin, močová kyselina, urobilinogen, xenobiotika)
- **Isoionie** (Na, K, Cl, Mg, Ca, H, HCO_3^-)
- **Isovolemie** (ECV, objem plazmy)
- **Isotonie** (homeostáza osmotického tlaku)
- **Isohydrie** (homeostáza ACB rovnováhy, H^+ a HCO_3^-) – pH 7,36 – 7,44
- **Regulace TK** (renin, kininy, prostaglandiny)
- **Metabolismus** (proteiny, peptidy, toxiny, glukoneogeneze)
- **Tvorba hormonů** (calcitriol, erythropoetin, renin)
- **Účinek hormonů** (ADH, aldosteron, adrenalin, parathormon atd.)

Homeostatická funkce ledvin

- ***Řízení objemu krve a krevního tlaku – filtrační tlak***
 - **Zvýšený objem krve:**
 - Srdeční výdej
 - Zvýšená glomerulární filtrace
 - Zvýšená sekrece atriálního natriuretického peptidu
 - Snížená sekrece ADH a reninu
 - **Snížený objem krve**
 - Aktivace systému renin-angiotenzin-aldosteron
 - ADH, retence vody
- **Udržování koncentrace iontů v plazmě**
 - Na^+ , K^+ , Cl^- = aldosteron
 - Ca^{2+} a fosfáty = parathormon
- **Udržování acidobazické rovnováhy**
 - Změna výdeje bikarbonátových iontů a vodíkových iontů

Endokrinní funkce ledvin

- *Renin*

- Snížená perfuze ledvin, stimulace autonomním systémem, zvýšená koncentrace sodíku a chloru v distálním tubulu
- **Systém renin-angiotenzin-aldosteron**
 - Renin aktivuje angiotenzinogen (játra) na angiotenzin I
 - Angiotenzin I konvertován v plicích na angiotenzin II
 - **Angiotenzin II:**
 - Vasokonstrikční efekt (vas eferens)
 - Stimulace produkce a sekrece aldosteronu
 - Aldosteron po vazbě na receptory v distálním tubulu zvyšuje resorpci sodíku

- *Erythropoetin*

- *Trombopoetin*

- *Vitamín D*

- 1-hydroxyláza – konverze 25-hydroxycholekalCIFerolu na 1,25-dihydrocholekalCIFerol

- *Parathormon* - odbourávání

System renin-angiotenzin-aldosteron

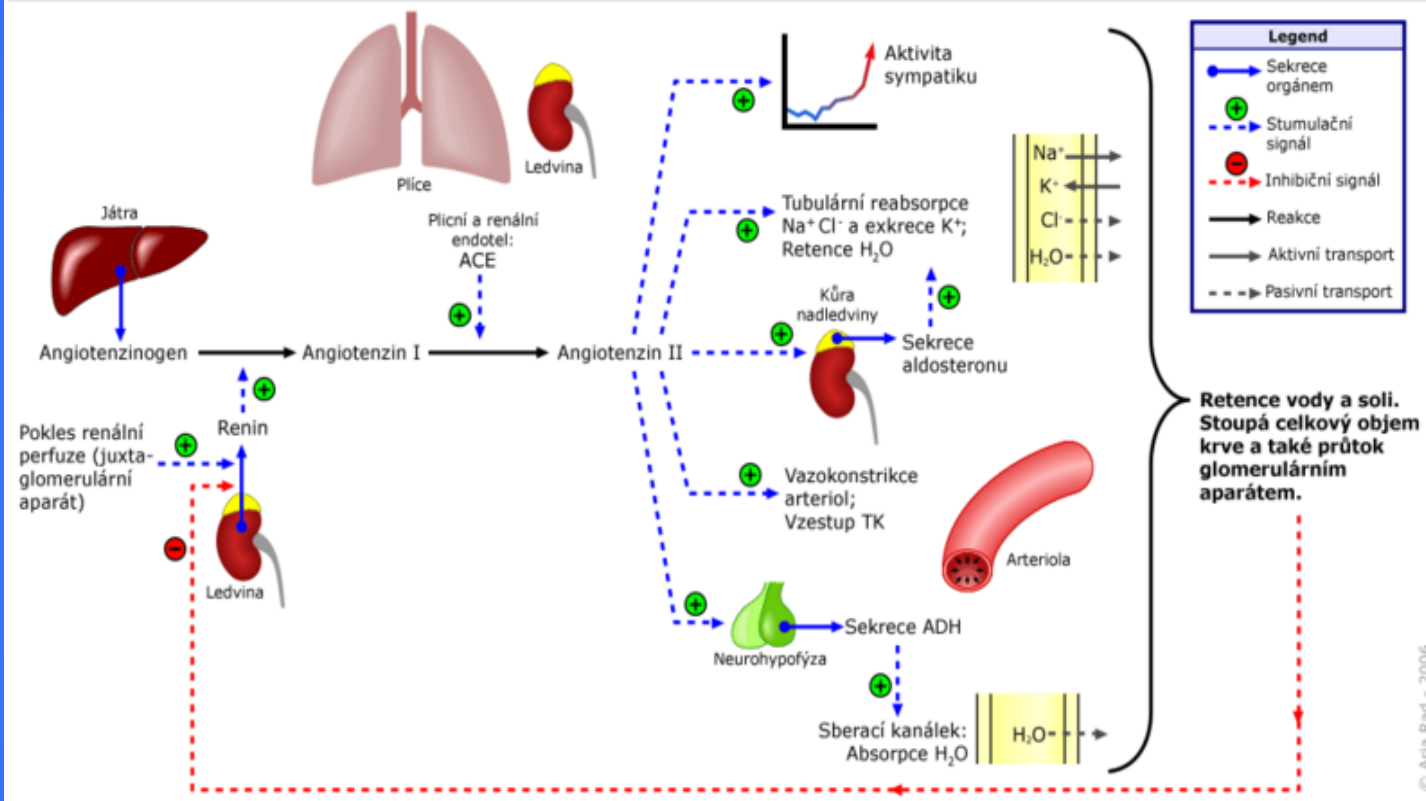
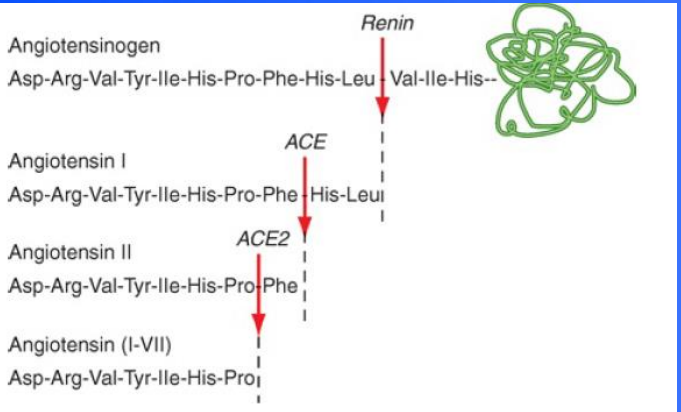

ERYTROPOETIN

Glykoprotein, 39 000, α 2-globulin.

Rekombinantní erythropoetin.

Malé množství v plazmě, moči, lymfě, fetální krvi.

Inaktivace: *játra*

Vznik: *ledviny (85-90%) – endotelové buňky peritubulárních kapilár ledvinné kůry, játra (10-15%)*

Stimulace vyplavení: *tkáňová hypoxie libovolného původu (ledviny), alkalóza, soli kobaltu, androgeny, katecholaminy (β -receptory)*

Účinky:

Kmenová buňka citlivá na erythropoetin (erythropoetin responsive cell) – diferenciací do erytroidní řady:

- zvýšení syntézy nukleových kyselin*
- zvýšení resorpce železa v erytroidních buňkách*
- stimulace uvolňování buněk z dřeně do oběhu*

Aklimatizace – *adaptace na vysokou nadmořskou výšku*

Trombopoetin

= *megakaryocyte growth and development factor (MGDF)*

Glykoprotein, míra homologie s erythropoetinem (prvních 155 AMK)

Vznik: *ledviny (buňky proximálního tubulu), játra (parenchym, sinusoidální endoteliální buňky), v menší míře další buňky*

Regulace: *vazba trombopoetinu na receptory trombocytů (CD110) = snížená hladina trombopoetinu*

Účinky:

Stimulace produkce a diferenciacie megakaryocytů (proliferace, maturace)

Možné terapeutické využití – *problém s produkcí autoprotilátek proti trombopoetinu a následnou trombocytopenií po aplikaci rekombinantního trombopoetinu*

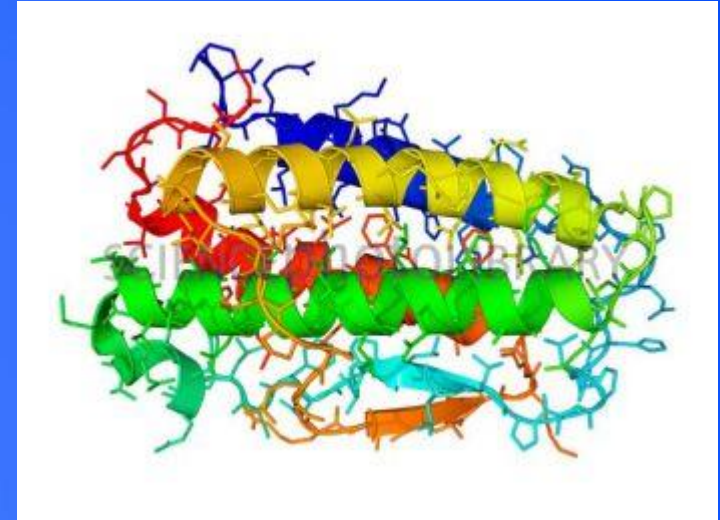

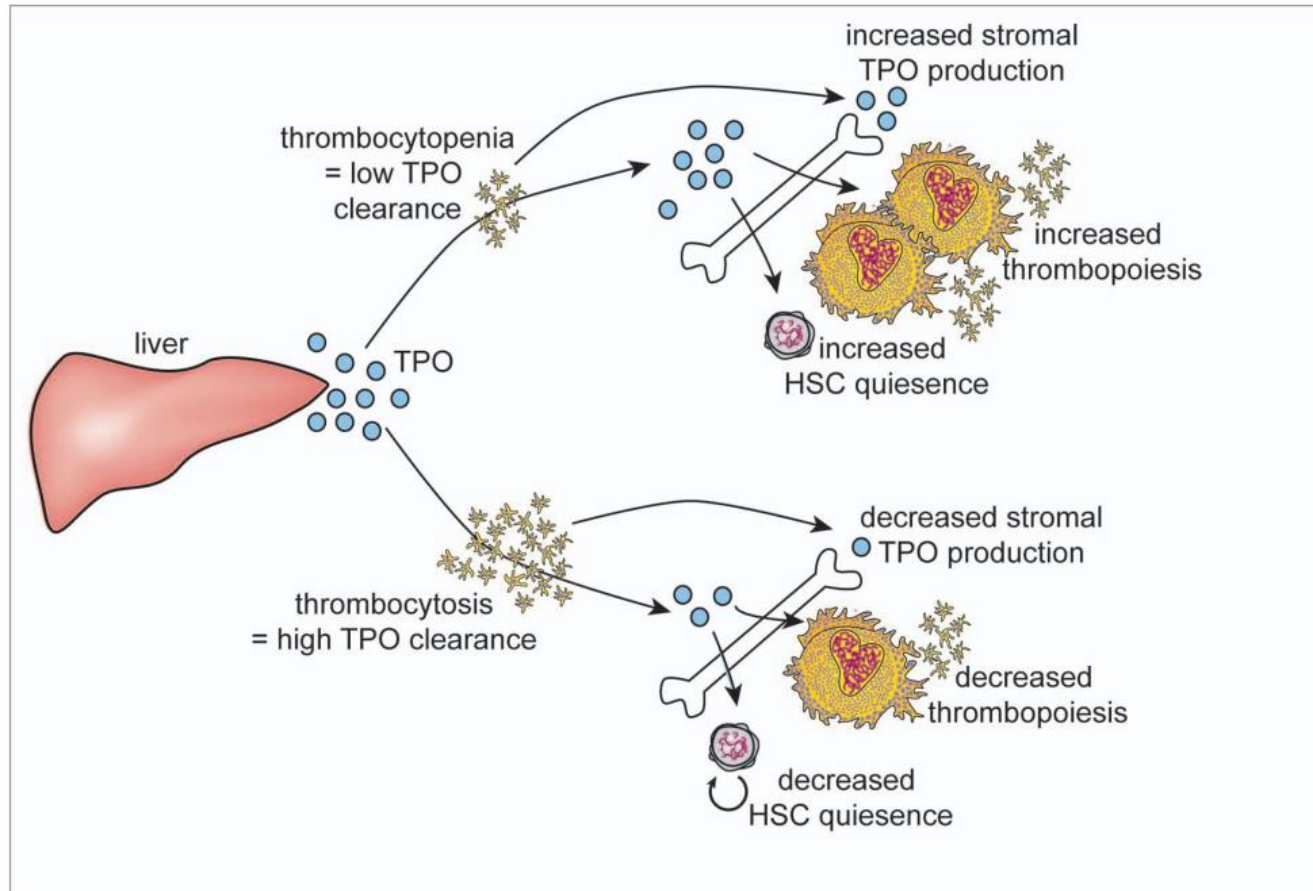

Figure 1. TPO levels are regulated by platelet mass. The liver constitutively produces TPO. Upon binding to Mpl receptors on platelets, TPO is internalized and removed from circulation. A smaller proportion of total TPO is produced by stromal cells in the bone marrow and their TPO mRNA production is sensitive to factors produced by platelets such as PF4 and thus also linked to platelet number. TPO then stimulates thrombopoiesis and HSC quiescence in the bone marrow. In the case of thrombocytosis, much TPO is removed from circulation, resulting in low levels of TPO signaling, while during thrombocytopenia, little TPO is cleared from circulation, resulting in high levels of TPO signaling. This feedback system allows thrombopoiesis to be regulated by the available platelet mass but also links HSC quiescence to platelet numbers.

de Graaf, C. A., Metcalf, D., 2011. Thrombopoietin and hematopoietic stem cells. Cell Cycle. 10, 1582-1589.

Metabolická funkce ledvin

- **Glukoneogeneze, a to v závislosti na podmínkách (stresová reakce)**
- **Cca 10 – 20 % Glu při stresové odpovědi organismu**
- **Glukoneogeneze – kortikální části ledviny, zdrojem energie jsou zde MK**
 - **V postprandiální periodě paradoxní zvýšení glukoneogeneze**
 - **U jater je tomu naopak**
 - **Vazba mezi orgány? – reciproční provázanost mezi játry a ledvinami**
- **Utilizace glukózy – medulární část, anaerobní glykolýza**
- **Ledviny nejsou schopné glykogenolýzy – chybí enzymatická výbava + velmi malé zásoby glykogenu**
- **Produkce inzulinázy – odbourávání inzulinu**



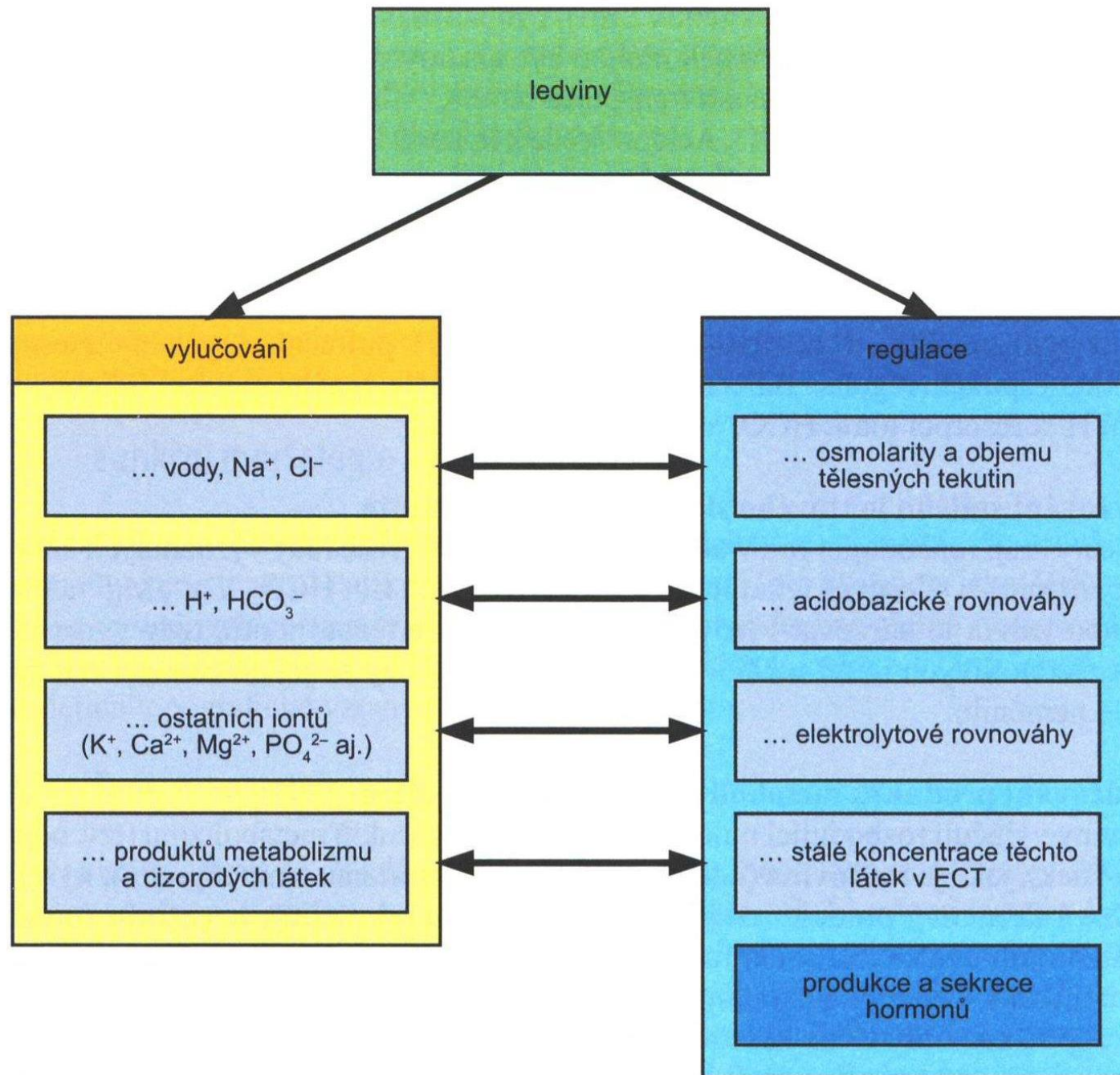

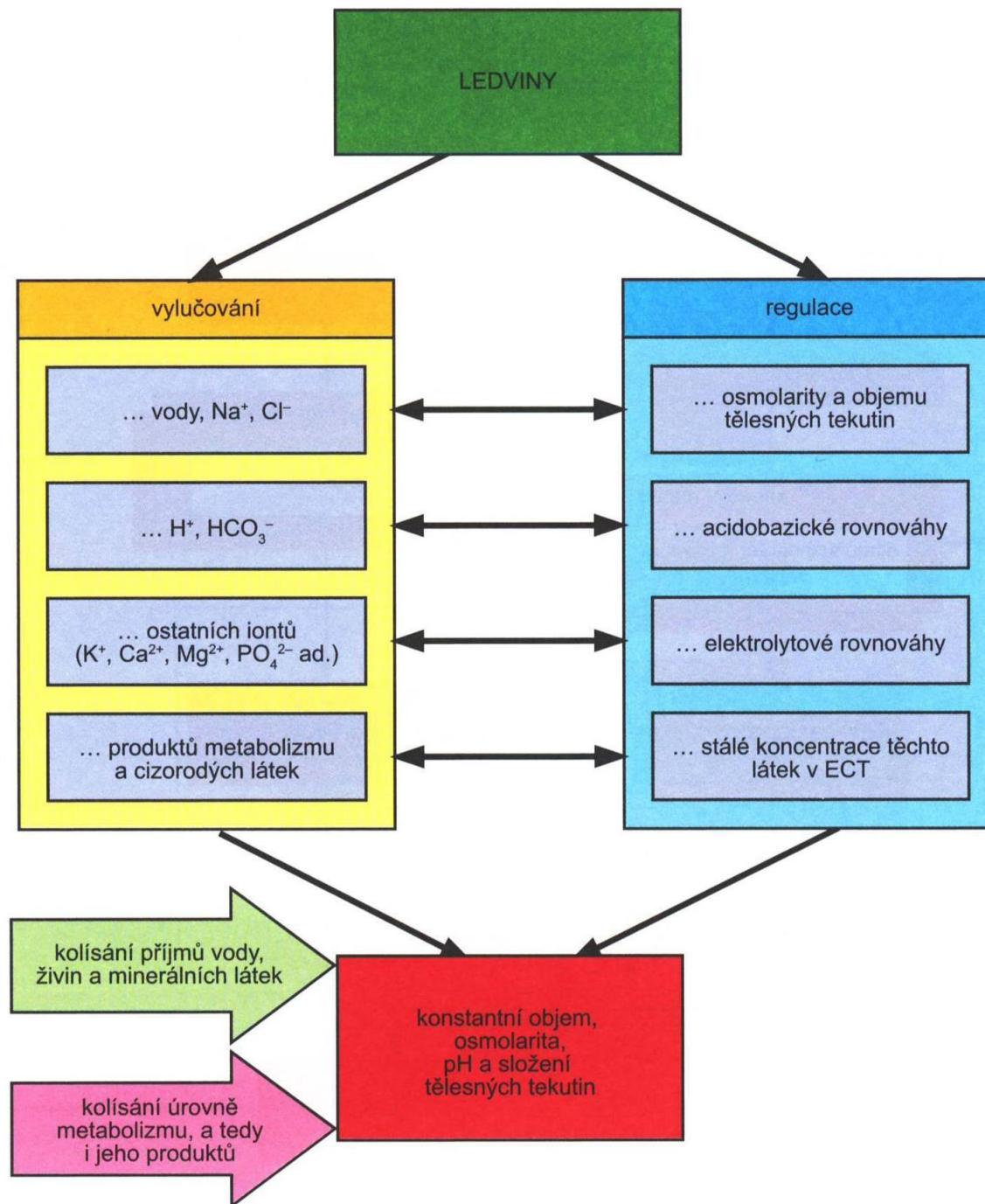

Princip funkce ledvin

- ◆ **Glomerulární filtrace = primární moč (voda, nízkomolekulární látky krevní plazmy)**
- ◆ **Zpětný transport látek v tubulu a sběracím kanálku**
 - **Dle druhu látky (př. glukóza X močovina)**
 - **Dle potřeby vyloučení látky (regulace) = resorpce**
- ◆ **Exkrece = vyloučení zbytku filtrátu**
 - **Role sekrece**

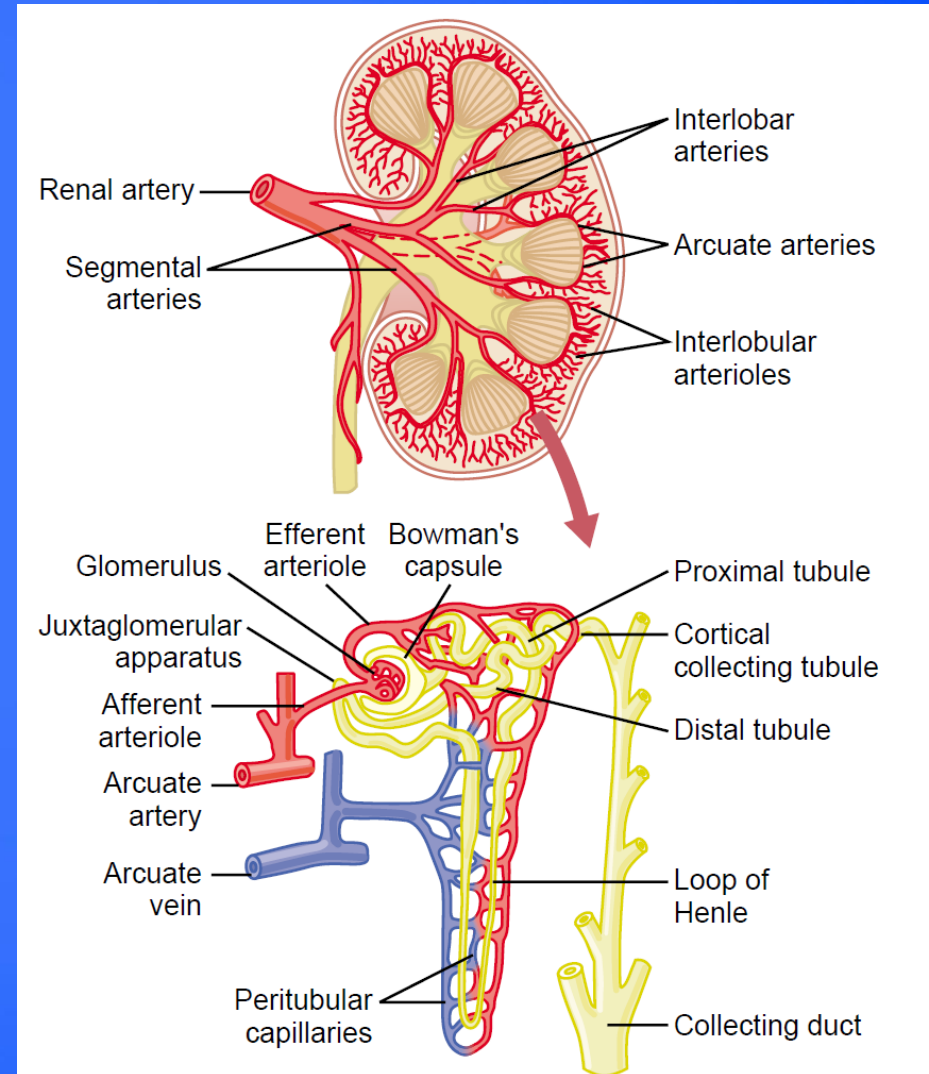

Renální cirkulace a nefrony

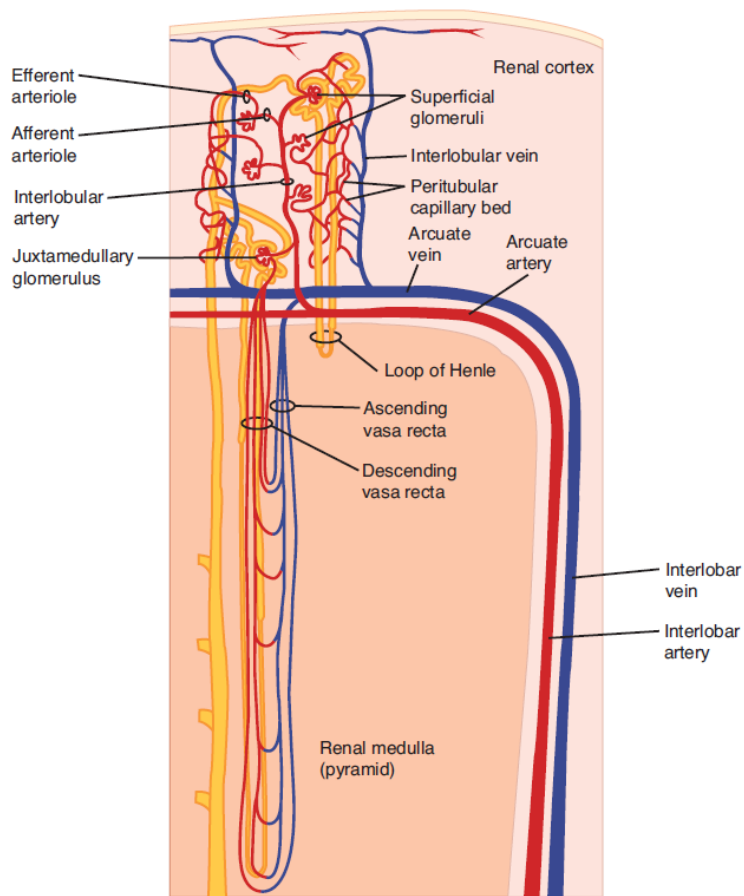

Korové x juxtamedulární nefrony

Classes of Nephrons

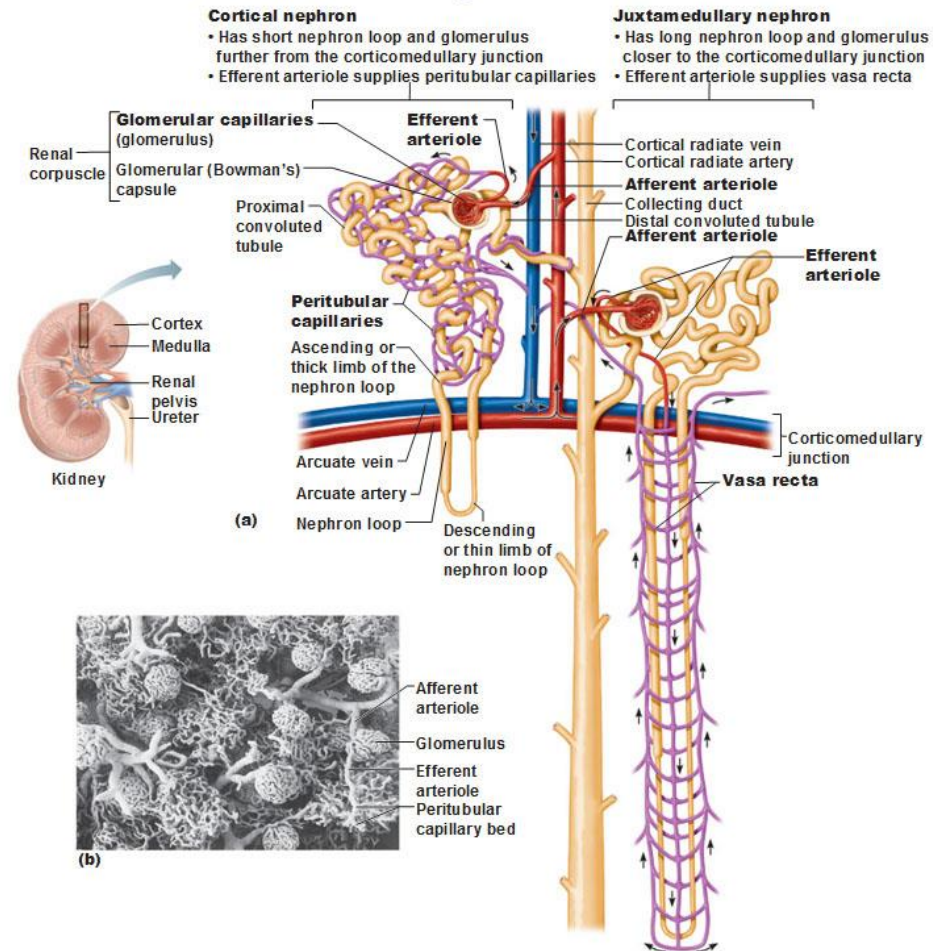

FIGURE 38-3 Renal circulation. Interlobular arteries divide into arcuate arteries, which give off interlobular arteries in the cortex. The interlobular arteries provide an afferent arteriole to each glomerulus. The efferent arteriole from each glomerulus breaks up into capillaries that supply blood to the renal tubules. Venous blood enters interlobular veins, which in turn flow via arcuate veins to the interlobular veins. (Modified from Boron WF, Boulpaep EL: *Medical Physiology*. Saunders, 2003.)

Dvojitá kapilární síť v sérii za sebou

Významný minutový průtok krve (1250 ml/min)

- 90 % kůra, 10 % dřeň

Tlak krve 60 mm Hg (glomerulární kapiláry) X 15 mm Hg (peritubulární kapilární síť)

Funkční histologie ledvin

- Nefron
- Bowmanovo pouzdro
- Klubko kapilárních vlásečnic = glomerulus

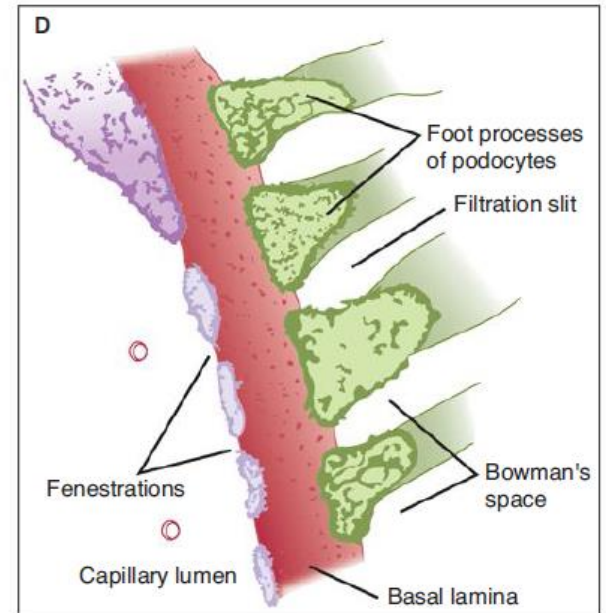
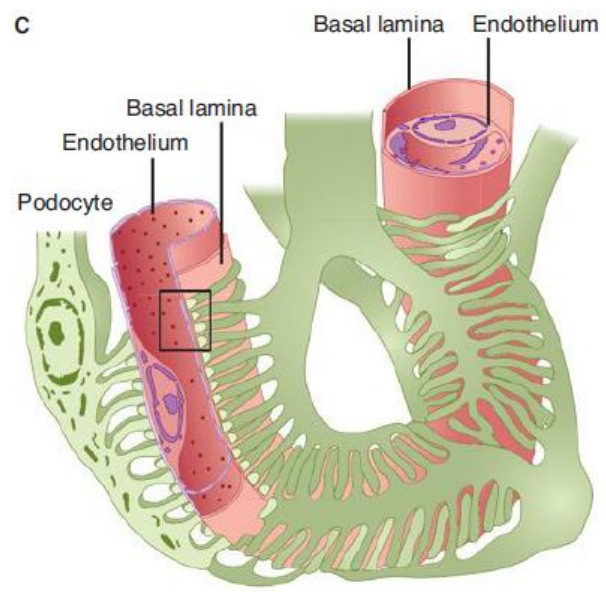
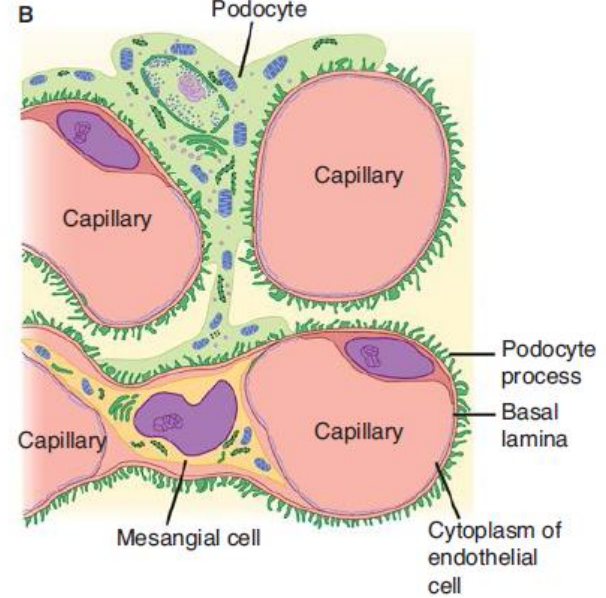
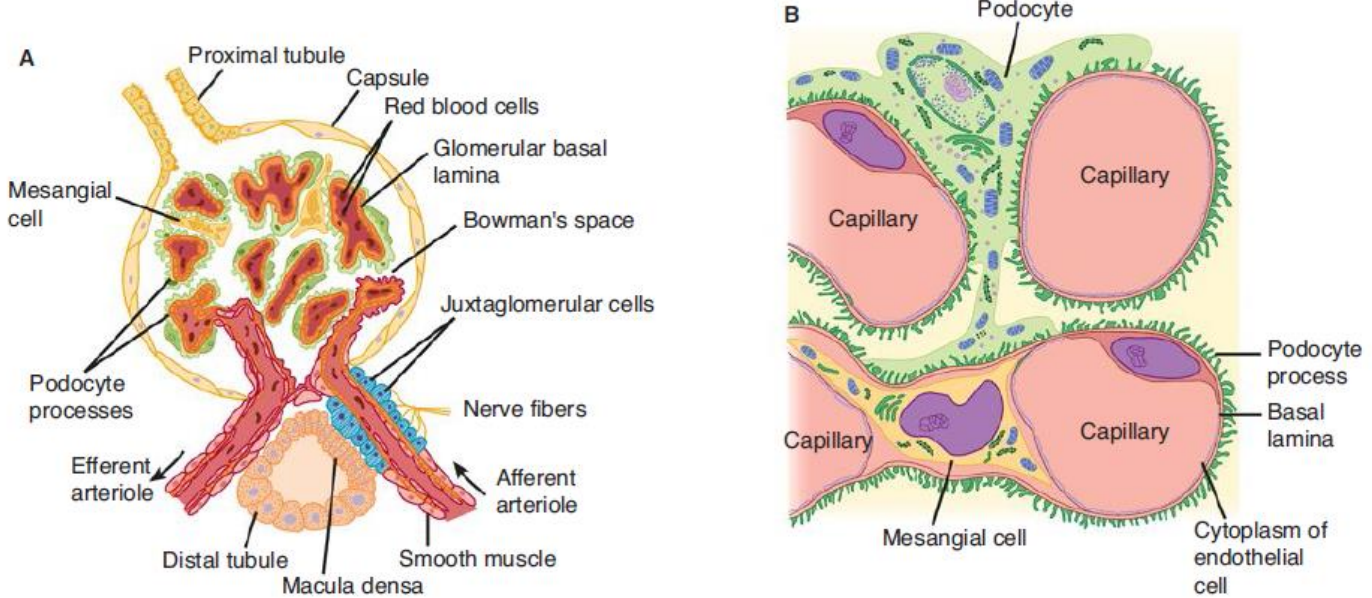
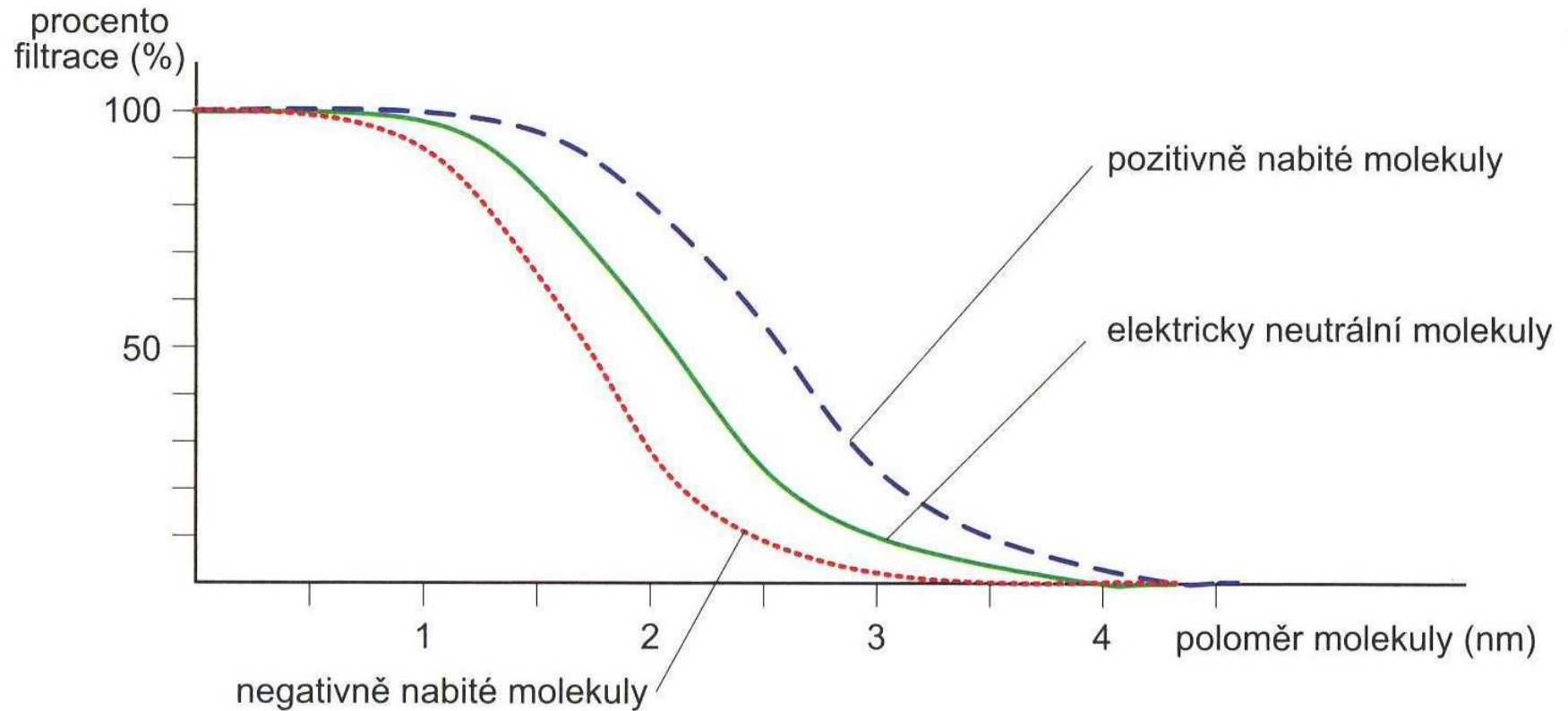

FIGURE 38-2 Structural details of glomerulus. A) Section through vascular pole, showing capillary loops. B) Relation of mesangial cells and podocytes to glomerular capillaries. C) Detail of the way podocytes form filtration slits on the basal lamina, and the relation of the lamina to the capillary endothelium. D) Enlargement of the rectangle in C to show the podocyte processes. The fuzzy material on their surfaces is glomerular polyanion.



Obr. 8.7 *Vliv velikosti a elektrického náboje částic na jejich filtrabilitu v glomerulu; na obrázku je dobře vidět, že malé částice jsou volně filtrovány a velké naopak filtrační bariérou neprocházejí vůbec; částice o velikosti mezi 1,5 a 3,5 nm však procházejí v závislosti na svém náboji – zatímco kladně nabitě částice procházejí poměrně snadno, záporně nabitě částice procházejí jen velmi obtížně*

Filterability of Substances by Glomerular Capillaries Based on Molecular Weight

| Substance | Molecular Weight | Filterability |
|------------------|-------------------------|----------------------|
| Water | 18 | 1.0 |
| Sodium | 23 | 1.0 |
| Glucose | 180 | 1.0 |
| Inulin | 5,500 | 1.0 |
| Myoglobin | 17,000 | 0.75 |
| Albumin | 69,000 | 0.005 |

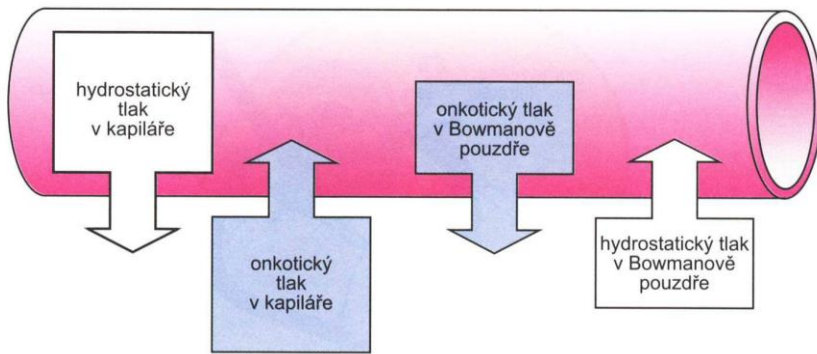

Obr. 8.11 Starlingovy síly

GLOMERULÁRNÍ FILTRAČNÍ TLAK

$$GFP = P_{GC} - P_{BC} + \pi_{BC} - \pi_{GC}$$

P_{GC} je **hydrostatický tlak v glomerulárních kapilárách** a je totožný s tlakem krve v těchto kapilárách. Je prakticky hlavní silou podporující filtraci. Díky uspořádání krevního oběhu v ledvinách (viz kapitolu 8.2.2) a díky vysokému odporu ve *vas efferens* je tento tlak výrazně vyšší než v ostatních systémových kapilárách a představuje přibližně **60 mm Hg**.

P_{BC} je **hydrostatický tlak v Bowmanově pouzdře**, který působí proti tlaku v kapilárách a tedy i proti filtraci. I tato hodnota je vyšší, než je tomu v případě hydrostatického tlaku v intersticiu okolo kapilár v ostatních částech systémového oběhu. Je to způsobeno skutečností, že do Bowmanova pouzdra je filtrován velký objem tekutiny a její odvod do tubulárního systému má omezenou kapacitu. Typicky představuje hydrostatický tlak v Bowmanově pouzdře **15 mm Hg**.

π_{BC} je **onkotický tlak v Bowmanově pouzdře**, který podporuje filtraci. Protože tekutina, která je filtrována v ledvinových těliscích, obecně neobsahuje žádné proteiny, tedy i osmotický tlak, který proteiny vytvářejí v roztoku (tzv. onkotický tlak) musí být za normálních okolností prakticky nulový. Za patologických okolností ovšem tato hodnota nulová být vždy nemusí. Fyziologicky je ale onkotický tlak v pouzdře **0 mm Hg**.

π_{GC} je **onkotický tlak plazmatických bílkovin v glomerulárních kapilárách**. Tento tlak brání filtraci, protože udržuje tekutinu v krevním oběhu. Protože v glomerulárních kapilárách dochází díky rozsáhlé filtraci k velkým ztrátám tekutin, hodnota onkotického tlaku v plazmě se během průtoku kapilárami zvyšuje z jinde obvyklých 25 mm Hg až na **29 mm Hg**.

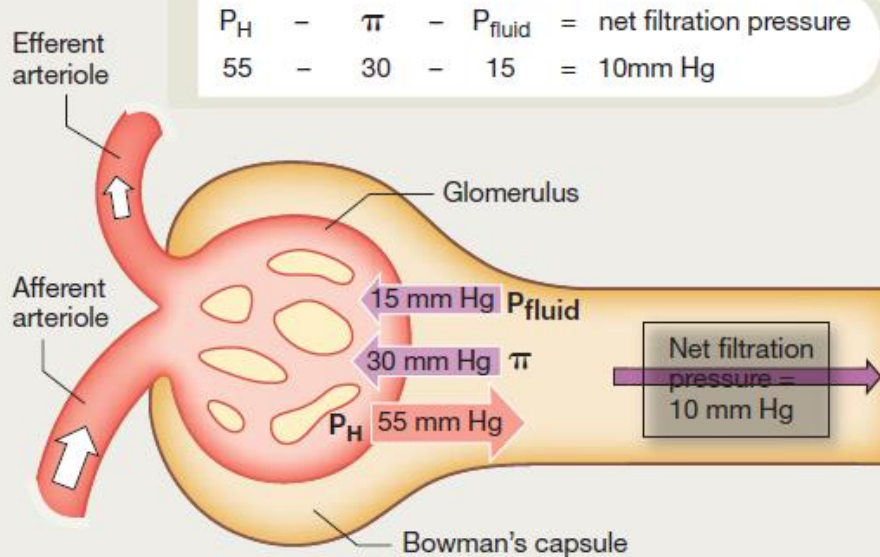

$$P_H - \pi - P_{fluid} = \text{net filtration pressure}$$

$$55 - 30 - 15 = 10 \text{ mm Hg}$$

KEY

P_H = Hydrostatic pressure (blood pressure)

π = Colloid osmotic pressure gradient due to proteins in plasma but not in Bowman's capsule

P_{fluid} = Fluid pressure created by fluid in Bowman's capsule

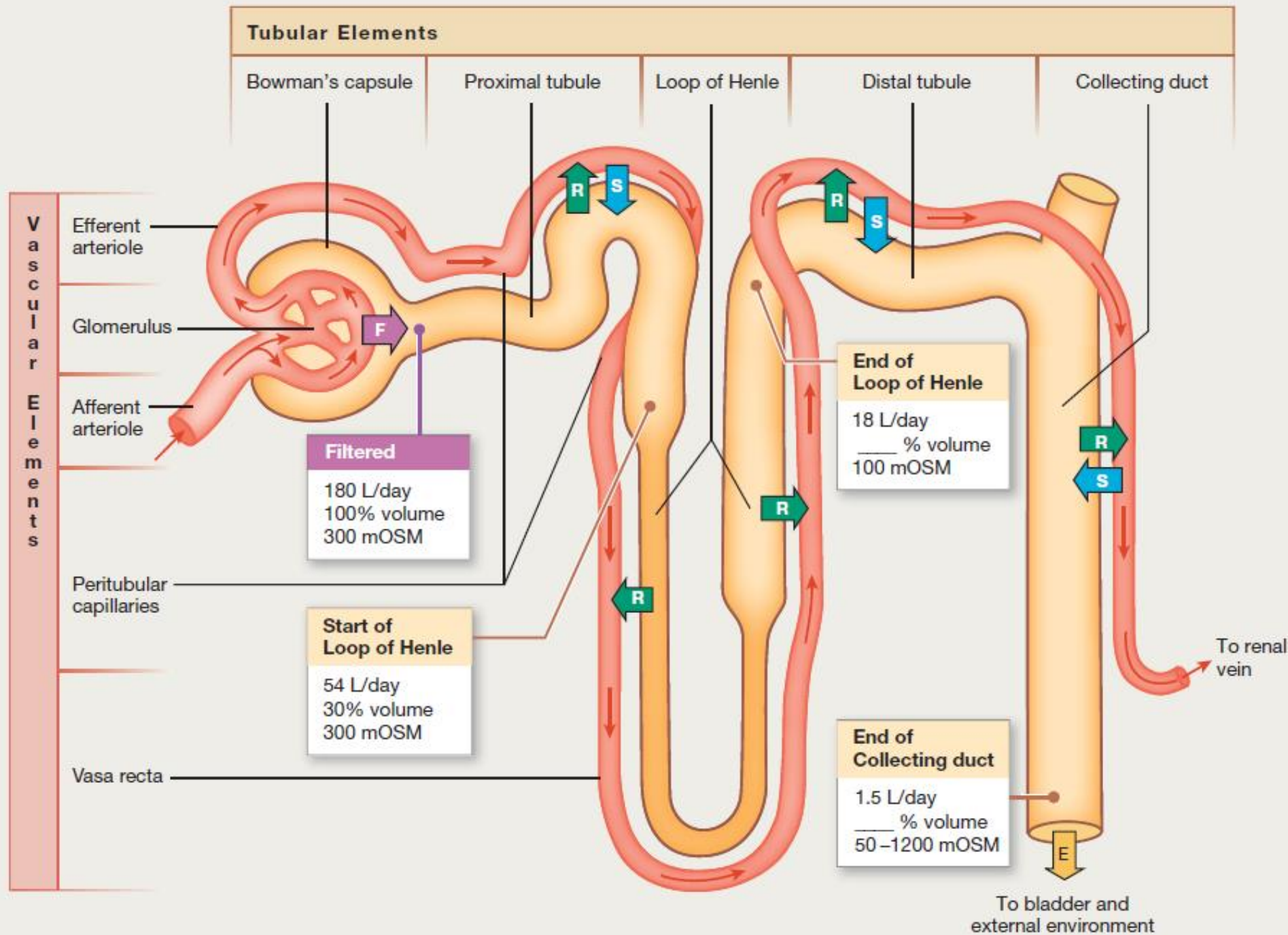

ŘÍZENÍ GLOMERULÁRNÍ FILTRACE

◆ Faktory ovlivňující GFP:

- Permeabilita glomerulárních kapilár
- Velikost kapilárního řečiště – mezangiální buňky = změna filtrační plochy
- Hydrostatický a osmotický tlak

◆ Lokální regulační mechanismy

- Myogenní autoregulace
- Tubuloglomerulární zpětná vazba

$$Q = \Delta P / R$$

kde **Q** je **průtok krve** orgánem,
 ΔP je pak **rozdíl tlaků** mezi arteriálním a venózním tlakem v daném orgánu (v případě ledvin je to tedy rozdíl tlaků mezi *a. renalis* a *v. renalis*),
R je **periferní odpor**, který je v cévním řečišti orgánu kladen toku krve (v případě ledvin jsou hlavními rezistenčními cévami *vas afferens*, *vas efferens* a *arteria interlobularis* a ty fakticky určují periferní odpor v ledvině).

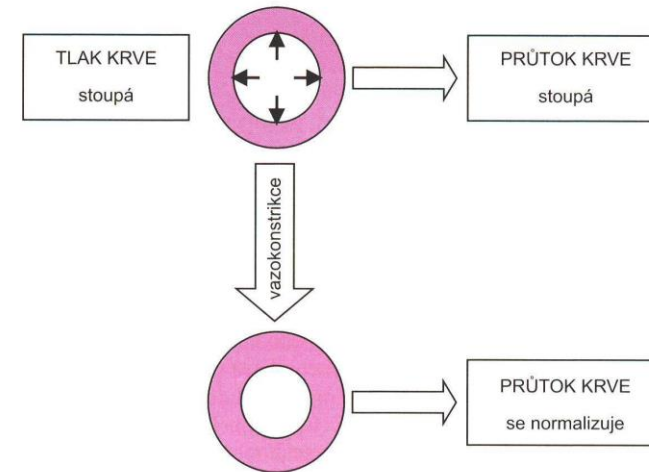

Obr. 8.12 Fungování myogenní autoregulace (podrobnosti viz text)

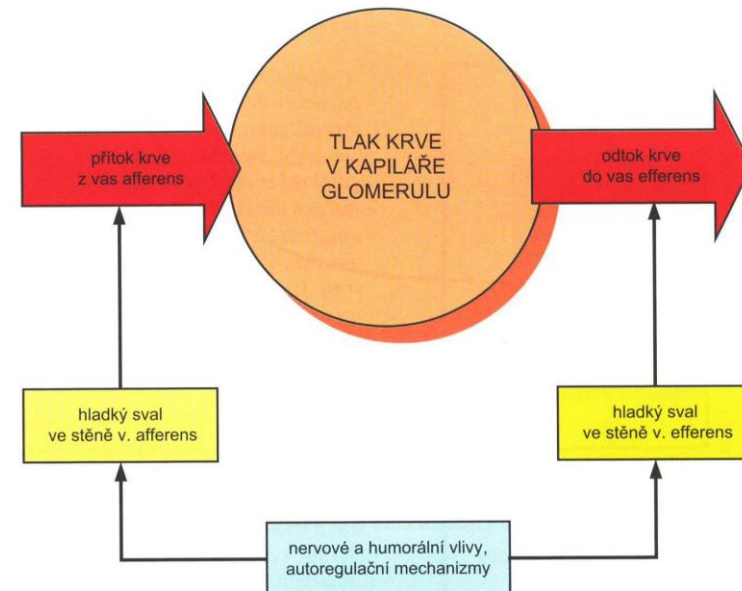

Obr. 8.13 Determinanty tlaku krve v glomerulární kapiláře

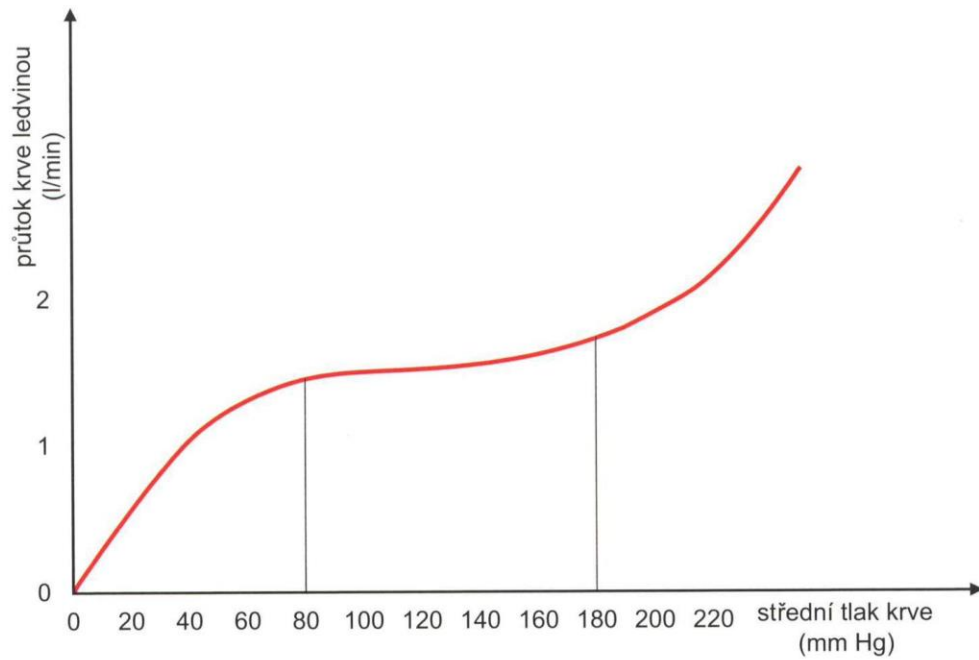

Obr. 8.14 *Vztah mezi středním tlakem krve a průtokem krve ledvinou*

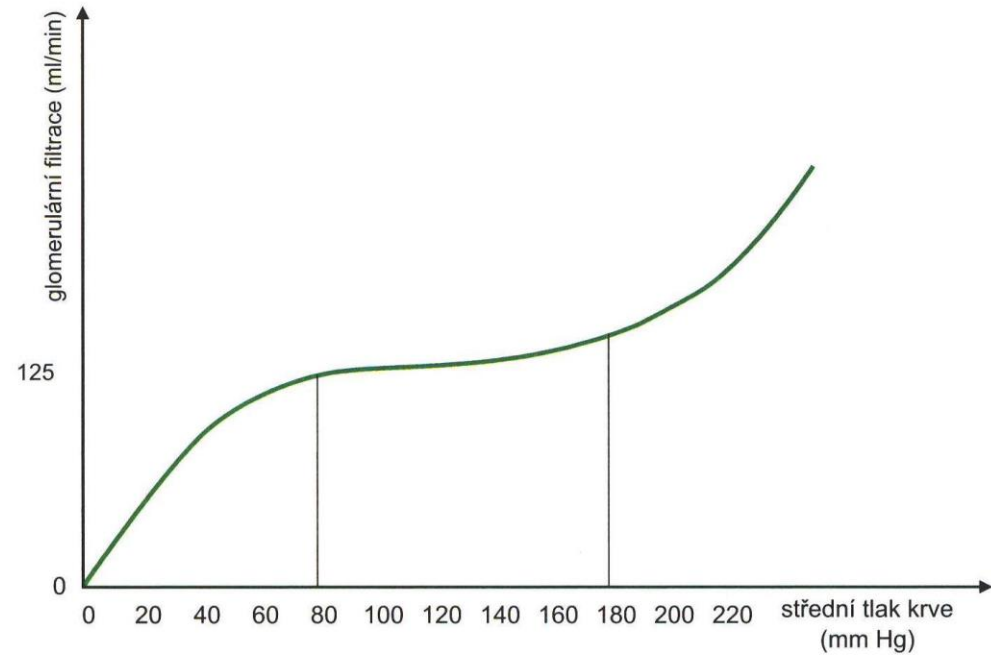

Obr. 8.15 *Vztah mezi středním tlakem krve a glomerulární filtrací*

Factors That Can Decrease the Glomerular Filtration Rate (GFR)

| Physical Determinants* | Physiologic/Pathophysiologic Causes |
|--|--|
| $\downarrow K_f \rightarrow \downarrow GFR$ | Renal disease, diabetes mellitus, hypertension |
| $\uparrow P_B \rightarrow \downarrow GFR$ | Urinary tract obstruction (e.g., kidney stones) |
| $\uparrow \pi_G \rightarrow \downarrow GFR$ | \downarrow Renal blood flow, increased plasma proteins |
| $\downarrow P_G \rightarrow \downarrow GFR$ $\downarrow A_P \rightarrow \downarrow P_G$ | \downarrow Arterial pressure (has only small effect due to autoregulation) |
| $\downarrow R_E \rightarrow \downarrow P_G$ | \downarrow Angiotensin II (drugs that block angiotensin II formation) |
| $\uparrow R_A \rightarrow \downarrow P_G$ | \uparrow Sympathetic activity, vasoconstrictor hormones (e.g., norepinephrine, endothelin) |

* Opposite changes in the determinants usually increase GFR.
 K_f , glomerular filtration coefficient; P_B , Bowman's capsule hydrostatic pressure; π_G , glomerular capillary colloid osmotic pressure; P_G , glomerular capillary hydrostatic pressure; A_P , systemic arterial pressure; R_E , efferent arteriolar resistance; R_A , afferent arteriolar resistance.

Hormones and Autacoids That Influence Glomerular Filtration Rate (GFR)

| Hormone or Autacoid | Effect on GFR |
|----------------------------------|--|
| Norepinephrine | \downarrow |
| Epinephrine | \downarrow |
| Endothelin | \downarrow |
| Angiotensin II | \longleftrightarrow (prevents \downarrow) |
| Endothelial-derived nitric oxide | \uparrow |
| Prostaglandins | \uparrow |

| |
|--|
| Changes in renal blood flow |
| Changes in glomerular capillary hydrostatic pressure |
| Changes in systemic blood pressure |
| Afferent or efferent arteriolar constriction |
| Changes in hydrostatic pressure in Bowman's capsule |
| Ureteral obstruction |
| Edema of kidney inside tight renal capsule |
| Changes in concentration of plasma proteins: dehydration, hypoproteinemia, etc (minor factors) |
| Changes in K_f |
| Changes in glomerular capillary permeability |
| Changes in effective filtration surface area |

TABLE 38-3 Agents causing contraction or relaxation of mesangial cells.

| Contraction | Relaxation |
|--------------------------------|------------|
| Endothelins | ANP |
| Angiotensin II | Dopamine |
| Vasopressin | PGE_2 |
| Norepinephrine | cAMP |
| Platelet-activating factor | |
| Platelet-derived growth factor | |
| Thromboxane A_2 | |
| PGF_2 | |
| Leukotrienes C_4 and D_4 | |
| Histamine | |

(c) Tubuloglomerular feedback helps GFR autoregulation.

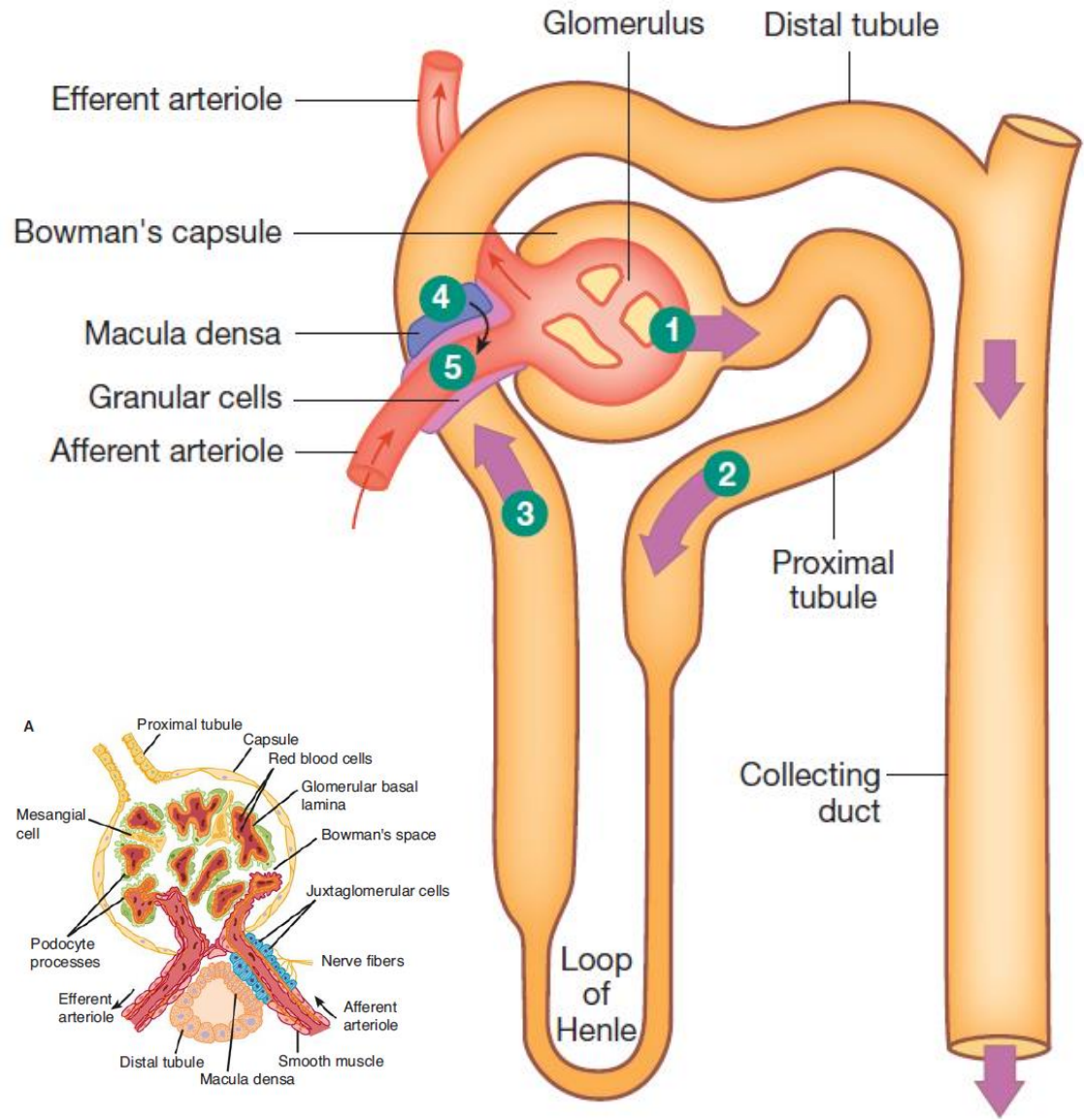
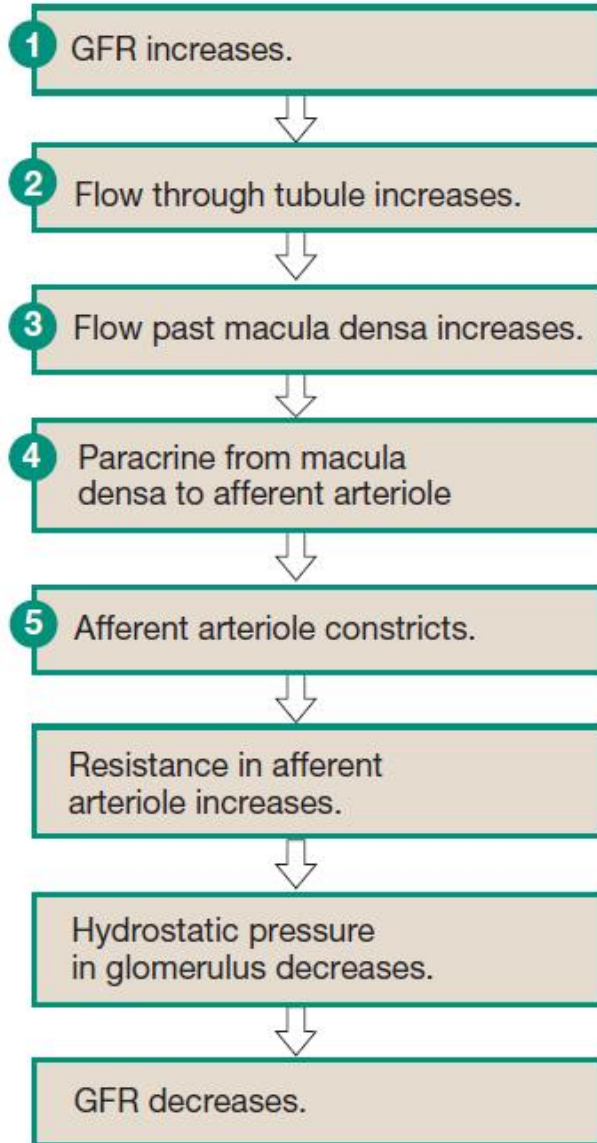

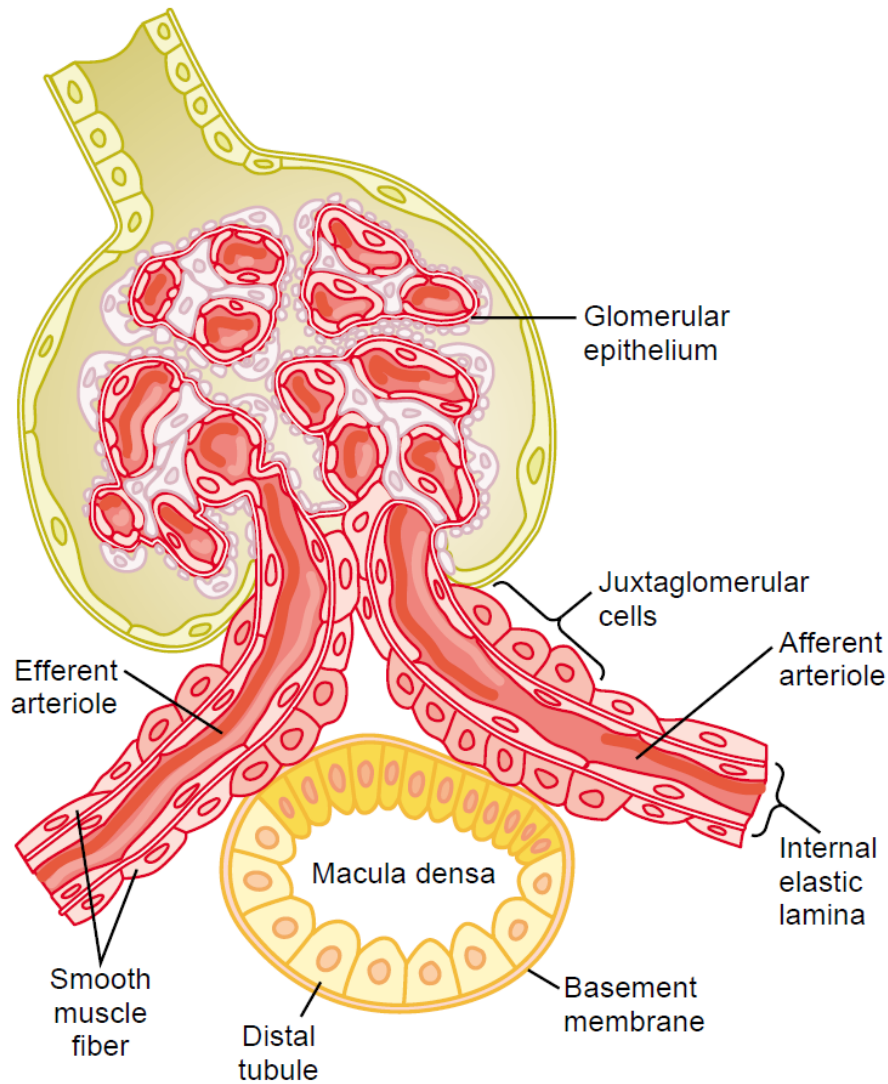

Figure 26-17

Structure of the juxtaglomerular apparatus, demonstrating its possible feedback role in the control of nephron function.

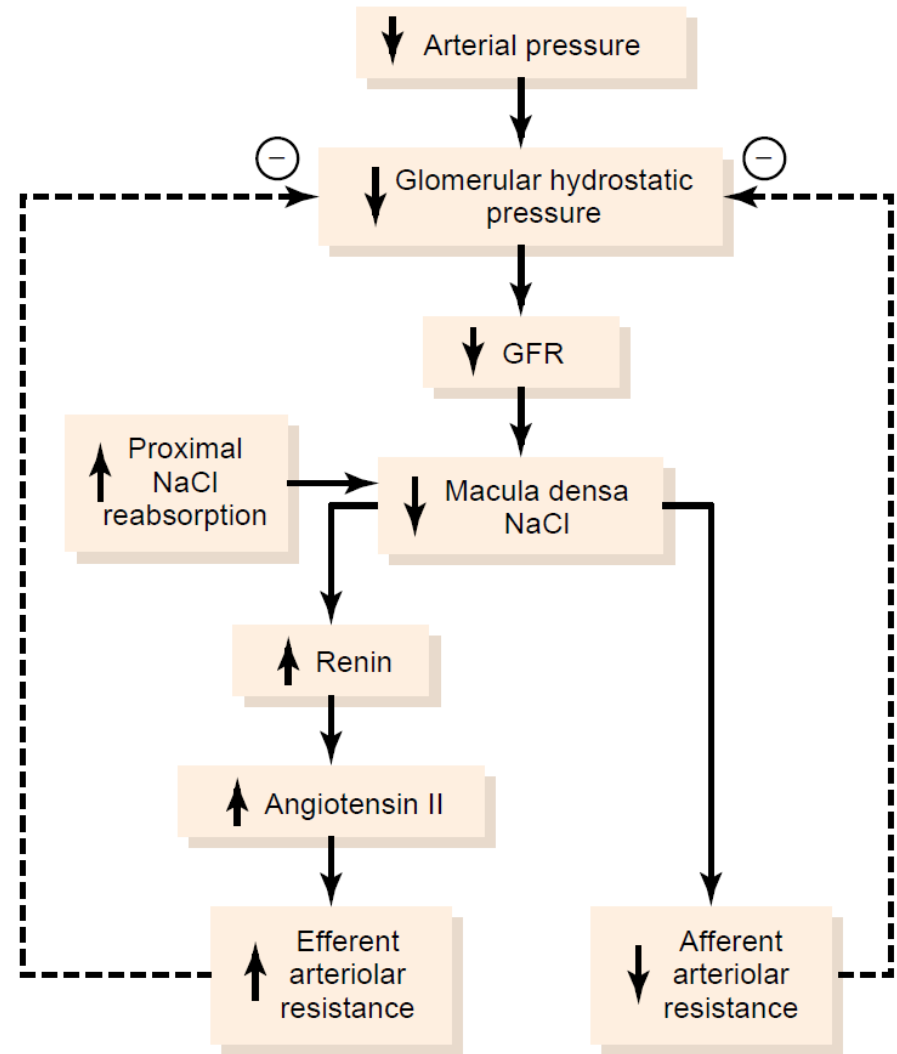
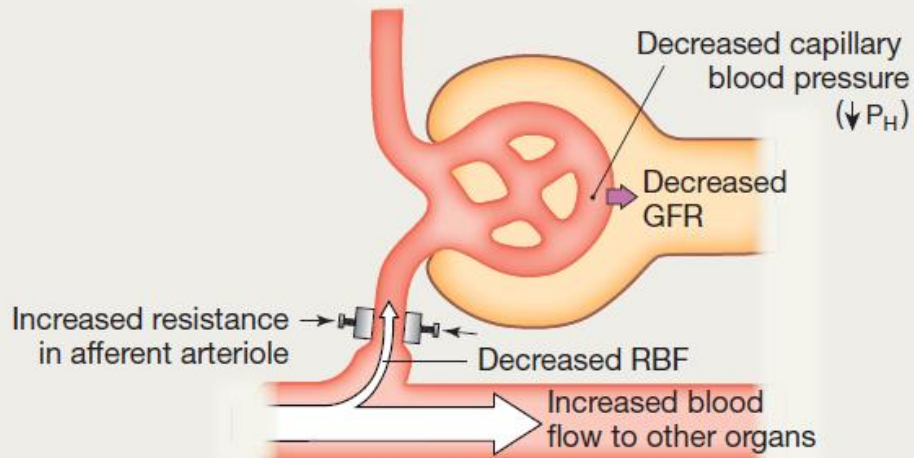

Figure 26-18

Macula densa feedback mechanism for autoregulation of glomerular hydrostatic pressure and glomerular filtration rate (GFR) during decreased renal arterial pressure.

(d) Vasoconstriction of the afferent arteriole increases resistance and decreases renal blood flow, capillary blood pressure (P_H), and GFR.



(e) Increased resistance of efferent arteriole decreases renal blood flow but increases P_H and GFR.

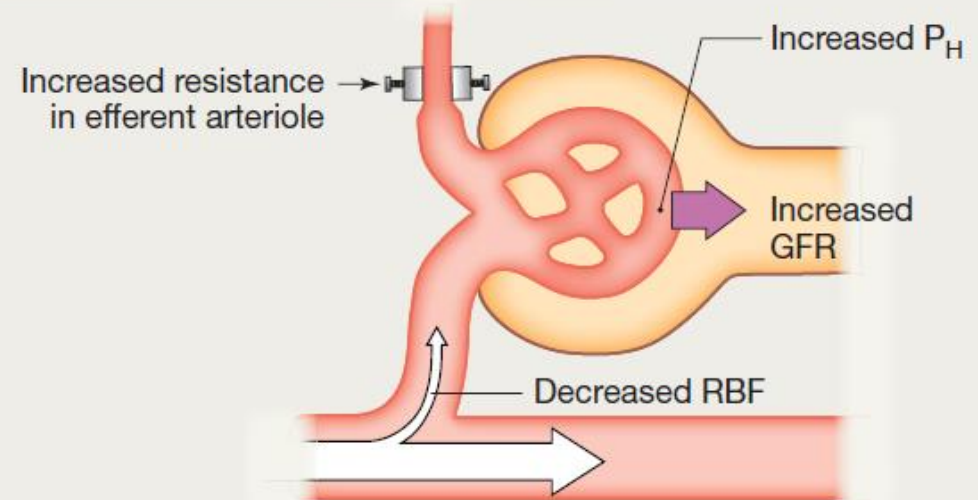

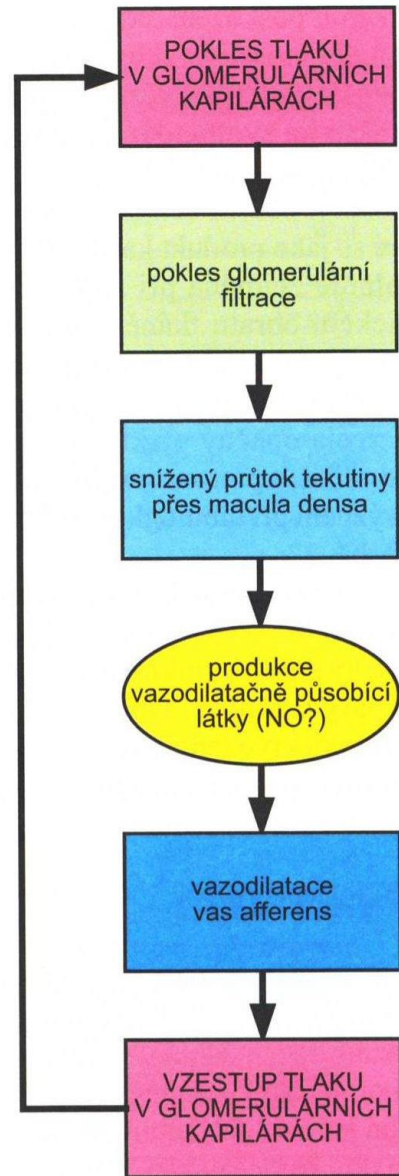

Obr. 8.16 Schéma fungování tubuloglomerulární zpětné vazby

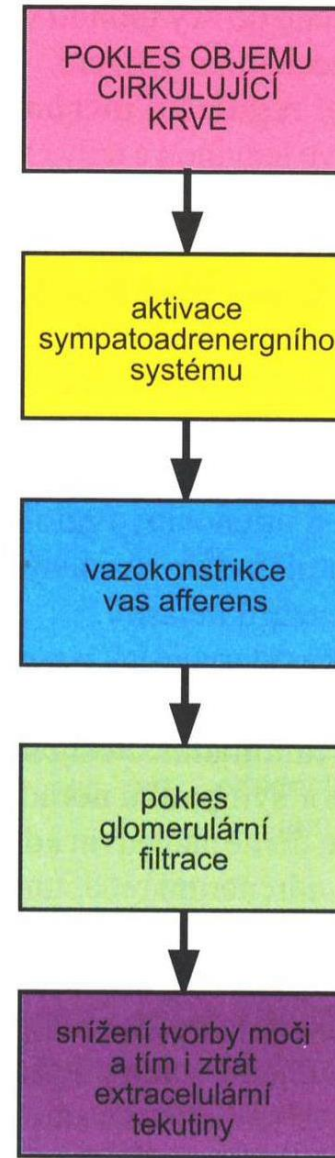

Obr. 8.17 Účast ledvin v reakci na pokles cirkulující krve

The urinary excretion of a substance depends on its filtration, reabsorption, and secretion.

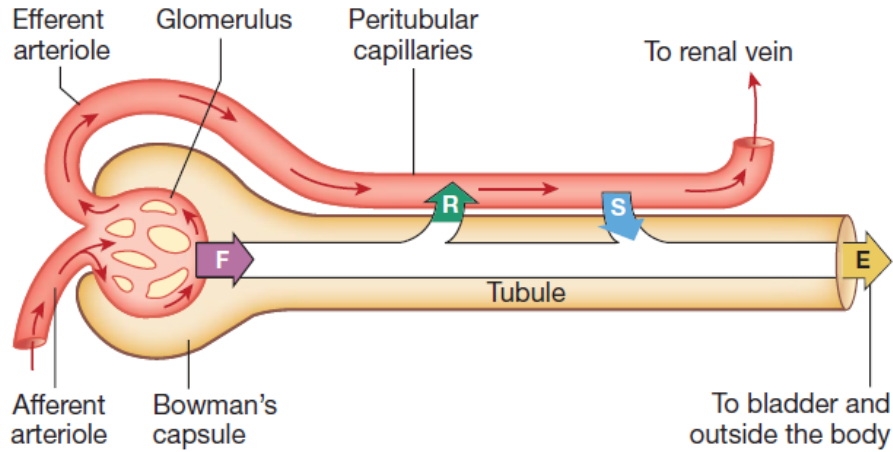

$$\text{Amount filtered (F)} - \text{amount reabsorbed (R)} + \text{amount secreted (S)} = \text{amount of solute excreted (E)}$$

THE FILTRATION FRACTION

Only 20% of the plasma that passes through the glomerulus is filtered. Less than 1% of filtered fluid is eventually excreted.

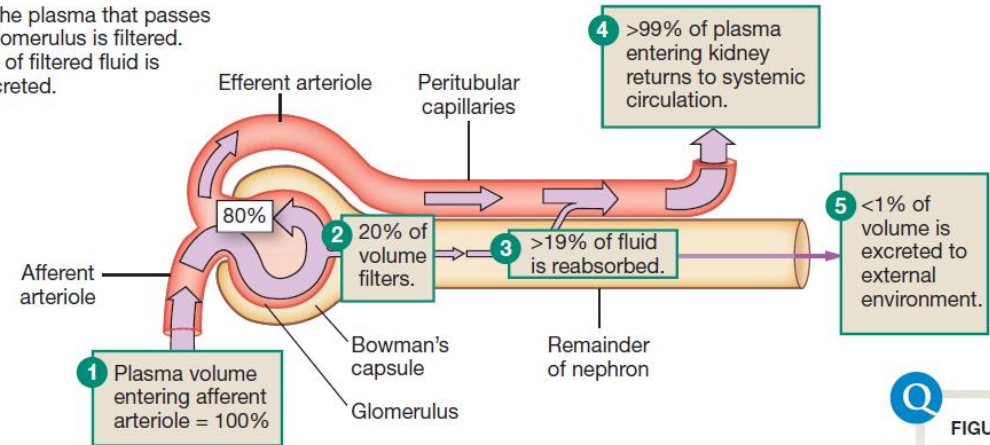

TUBULÁRNÍ FUNKCE

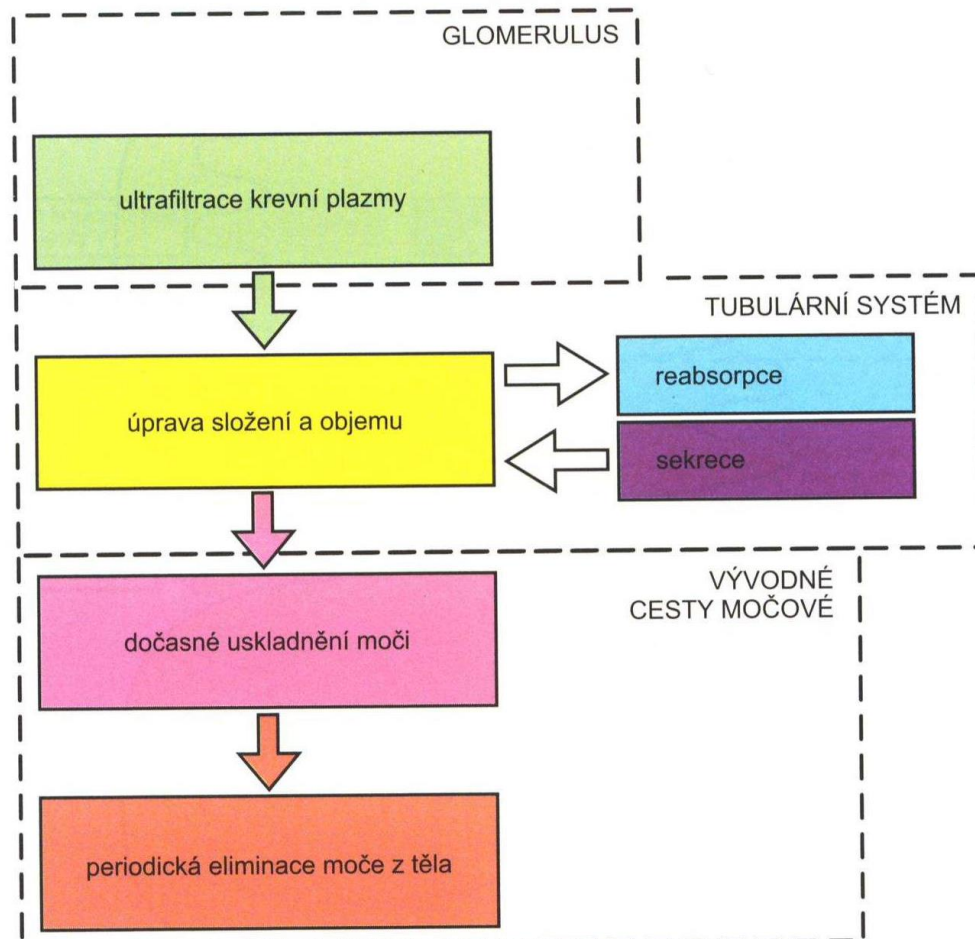

Obr. 8.18 Jednotlivé procesy v průběhu tvorby, úpravy a vylučování moči

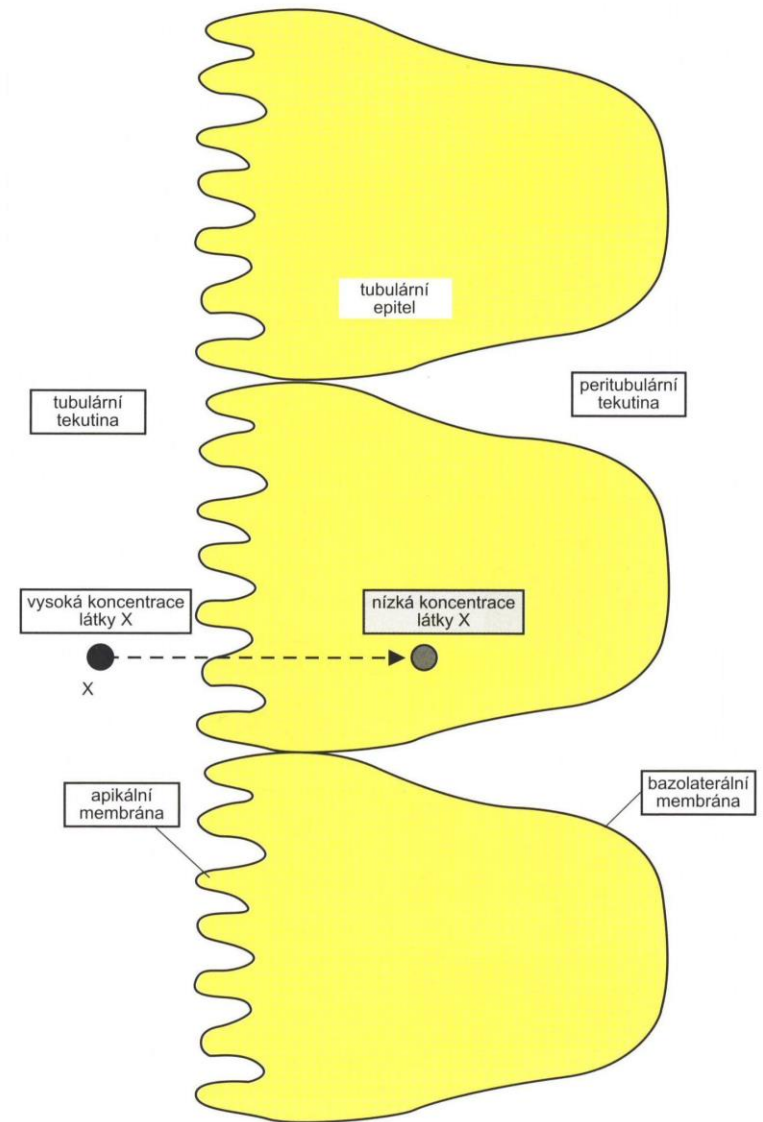

Obr. 8.19 Pasivní transport: tento typ transportu se odehrává ve směru koncentračního gradientu a nespotřebává žádnou energii

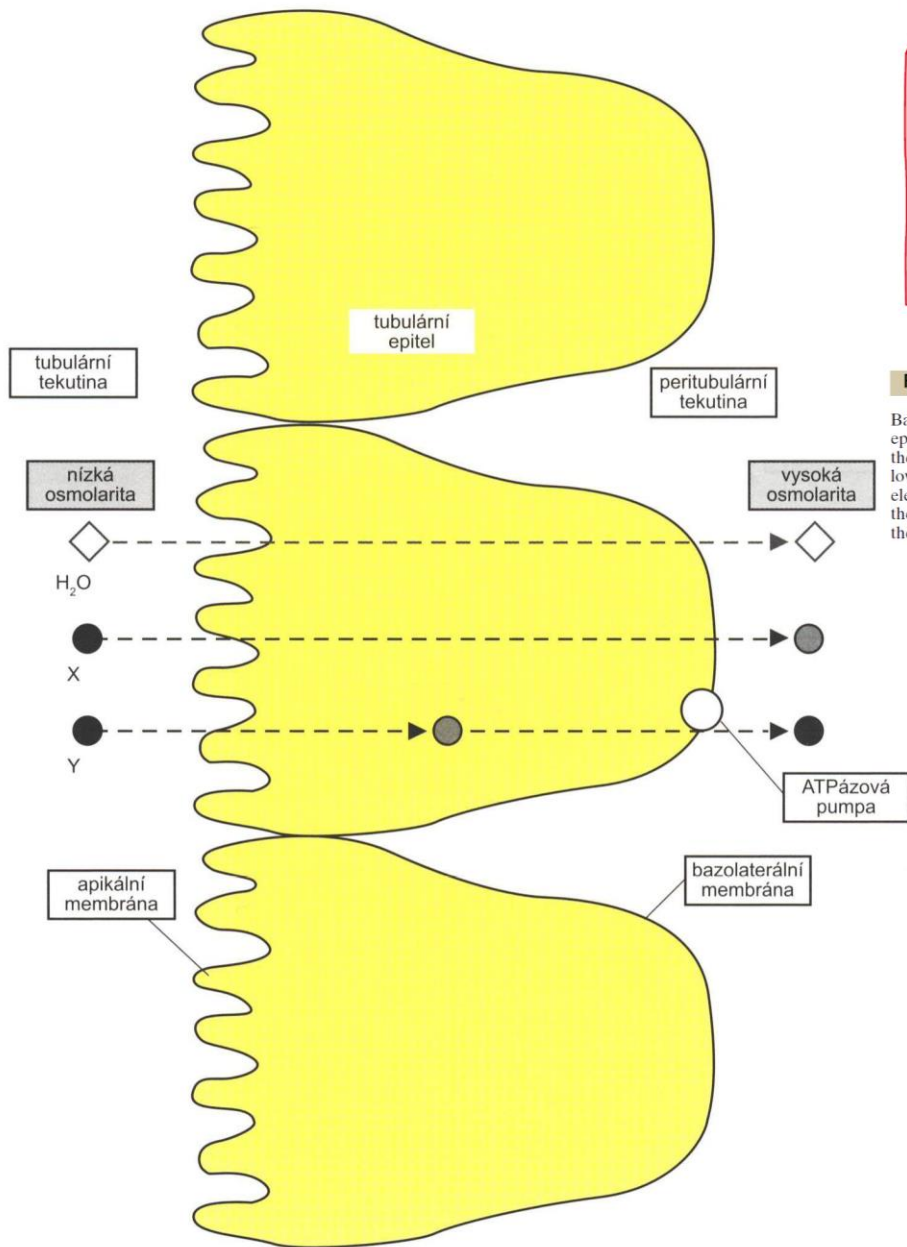

Obr. 8.21 Transport vody přes tubulární buňky: voda difunduje pasivně ve směru osmotického gradientu vytvořeného transportem solutů

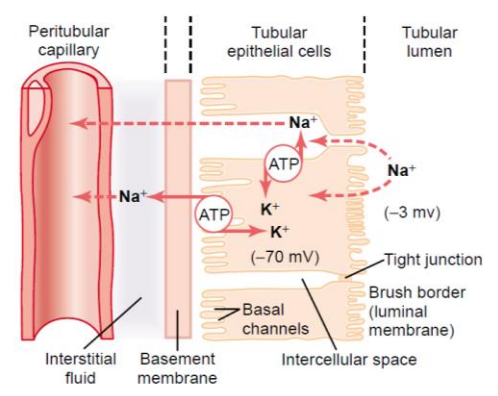
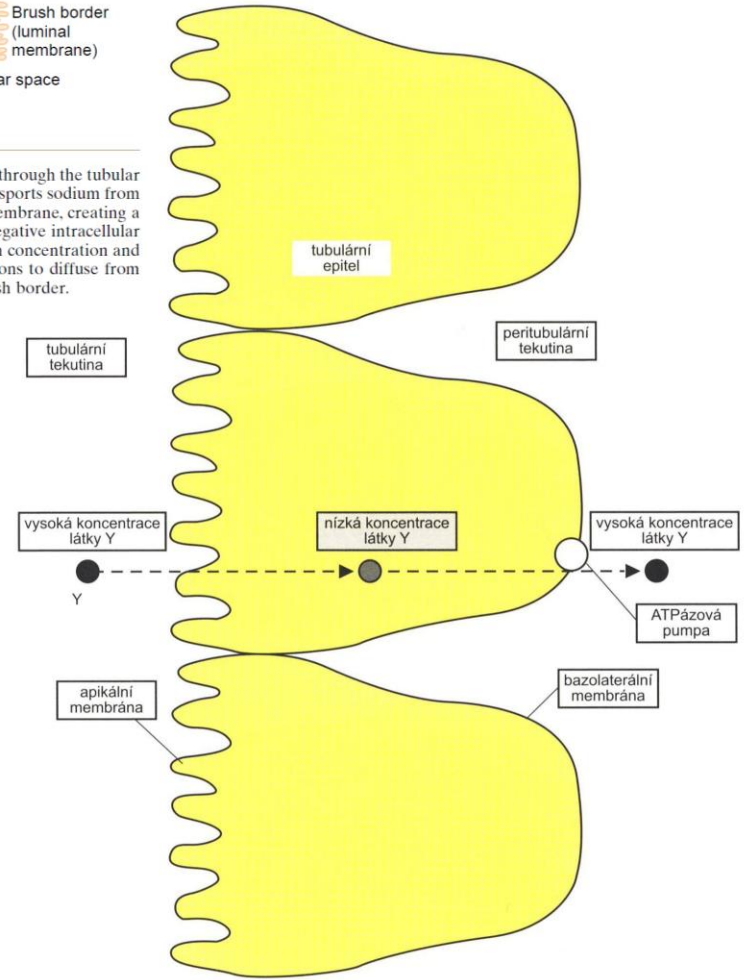
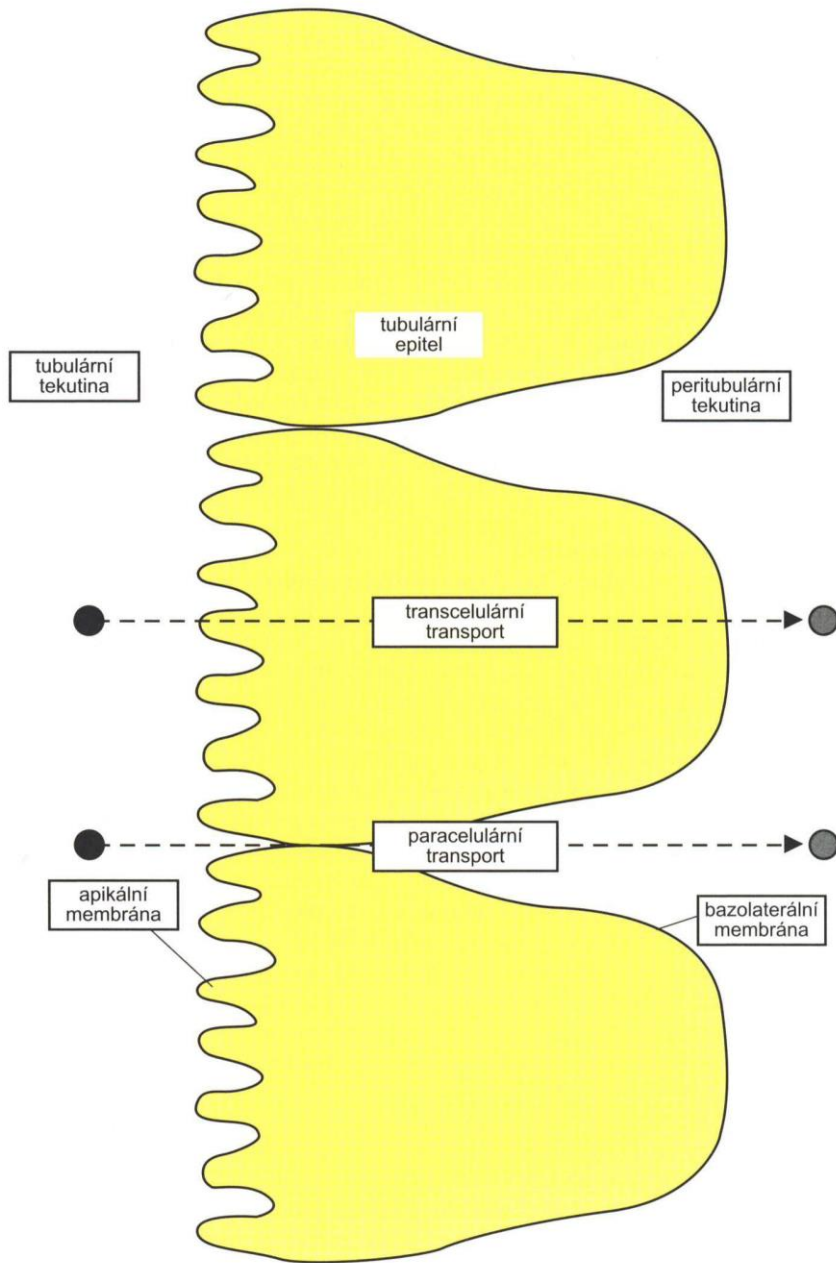

Figure 27-2
Basic mechanism for active transport of sodium through the tubular epithelial cell. The sodium-potassium pump transports sodium from the interior of the cell across the basolateral membrane, creating a low intracellular sodium concentration and a negative intracellular electrical potential. The low intracellular sodium concentration and the negative electrical potential cause sodium ions to diffuse from the tubular lumen into the cell through the brush border.



Obr. 8.20 Aktivní transport: probíhá proti elektrochemickému gradientu a je energeticky náročný; na obrázku je látka Y transportována aktivně přes bazolaterální membránu; sekundární aktivní transport: na apikální membráně transportní bílkovina využívá koncentračního gradientu vytvořeného primárně aktivním transportem realizovaným jinou transportní bílkovinou na bazolaterální membráně



Obr. 8.22 Transport transcelulární a paracelulární

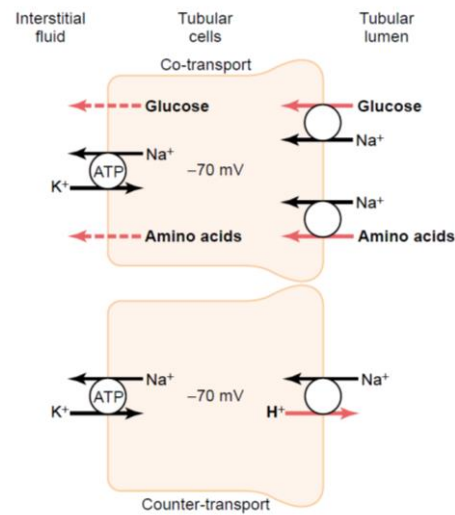
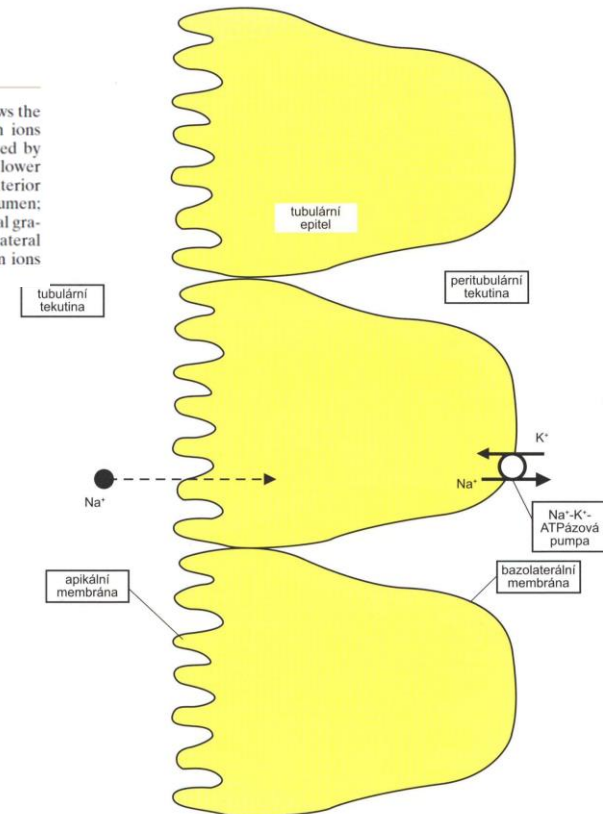

Figure 27-3

Mechanisms of secondary active transport. The upper cell shows the *co-transport* of glucose and amino acids along with sodium ions through the apical side of the tubular epithelial cells, followed by facilitated diffusion through the basolateral membranes. The lower cell shows the *counter-transport* of hydrogen ions from the interior of the cell across the apical membrane and into the tubular lumen; movement of sodium ions into the cell, down an electrochemical gradient established by the sodium-potassium pump on the basolateral membrane, provides the energy for transport of the hydrogen ions from inside the cell into the tubular lumen.



Obr. 8.23 Podstata sekundárního aktivního transportu v ledvinných tubulech

TABLE 38–5 Renal handling of various plasma constituents in a normal adult human on an average diet.

| Substance | Per 24 Hours | | | | Percentage Reabsorbed |
|-------------------------------------|--------------|------------------|----------------|----------|-----------------------|
| | Filtered | Reabsorbed | Secreted | Excreted | |
| Na ⁺ (mEq) | 26,000 | 25,850 | | 150 | 99.4 |
| K ⁺ (mEq) | 600 | 560 ^a | 502 | 90 | 93.3 |
| Cl ⁻ (mEq) | 18,000 | 17,850 | | 150 | 99.2 |
| HCO ₃ ⁻ (mEq) | 4,900 | 4,900 | | 0 | 100 |
| Urea (mmol) | 870 | 460 ^b | | 410 | 53 |
| Creatinine (mmol) | 12 | 1 ^c | 1 ^c | 12 | |
| Uric acid (mmol) | 50 | 49 | 4 | 5 | 98 |
| Glucose (mmol) | 800 | 800 | | 0 | 100 |
| Total solute (mOsm) | 54,000 | 53,400 | 100 | 700 | 98.9 |
| Water (mL) | 180,000 | 179,000 | | 1000 | 99.4 |

^aK⁺ is both reabsorbed and secreted.

^bUrea moves into as well as out of some portions of the nephron.

^cVariable secretion and probable reabsorption of creatinine in humans.

REABSORPTION IN PERITUBULAR CAPILLARIES

Lower hydrostatic pressure in peritubular capillaries results in net reabsorption of interstitial fluid.

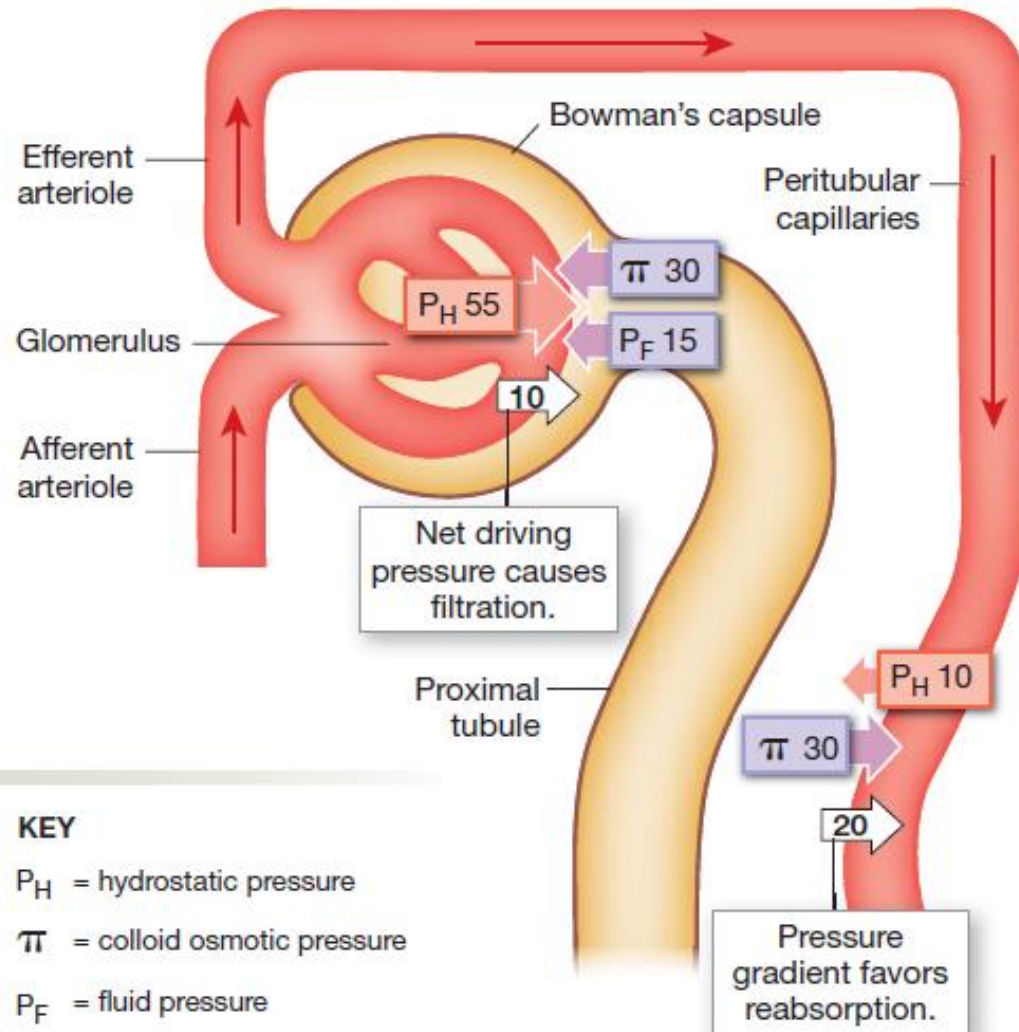

KEY

P_H = hydrostatic pressure

π = colloid osmotic pressure

P_F = fluid pressure

All numbers are mm Hg

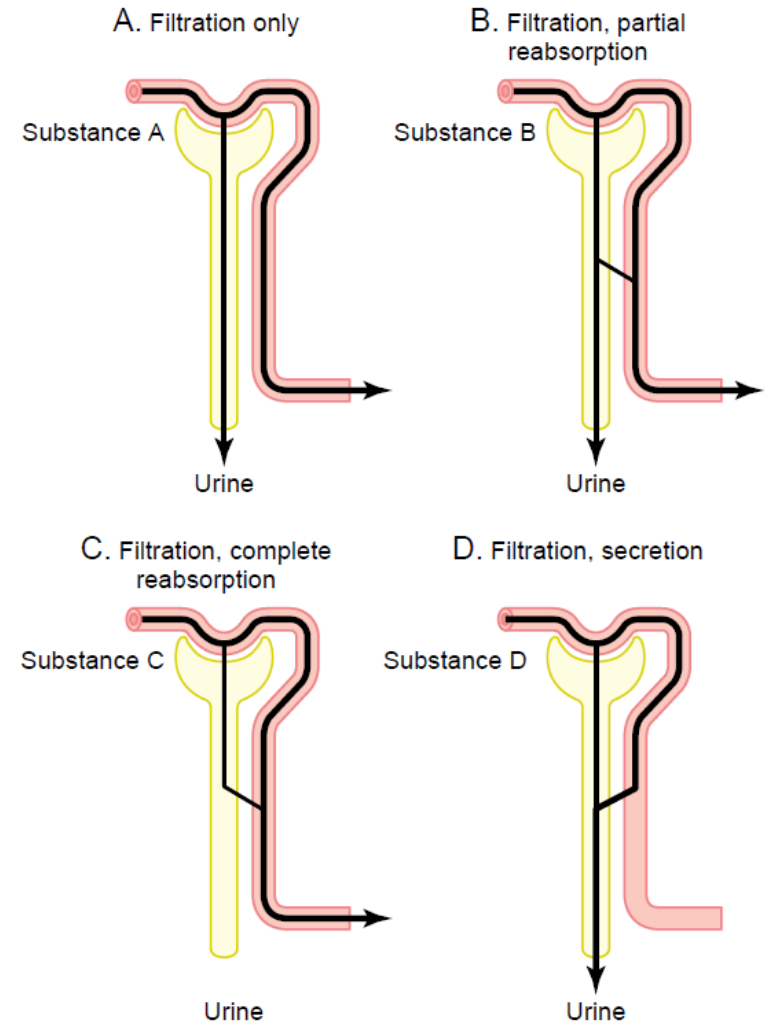

Figure 26-9

Renal handling of four hypothetical substances. *A*, The substance is freely filtered but not reabsorbed. *B*, The substance is freely filtered, but part of the filtered load is reabsorbed back in the blood. *C*, The substance is freely filtered but is not excreted in the urine because all the filtered substance is reabsorbed from the tubules into the blood. *D*, The substance is freely filtered and is not reabsorbed but is secreted from the peritubular capillary blood into the renal tubules.

REABSORPTION

(a) Principles governing the tubular reabsorption of solutes

Some solutes and water move into and then out of epithelial cells (transcellular or epithelial transport); other solutes move through junctions between epithelial cells (the paracellular pathway). Membrane transporters are not shown in this illustration.

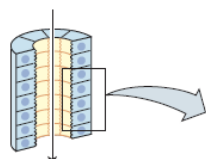

Filtrate is similar to interstitial fluid.

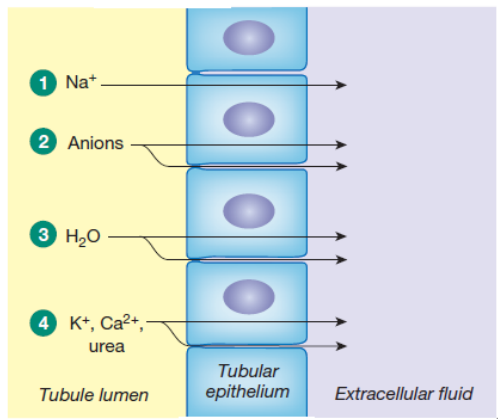

- 1 Na⁺ is reabsorbed by active transport.
- 2 Electrochemical gradient drives anion reabsorption.
- 3 Water moves by osmosis, following solute reabsorption. Concentrations of other solutes increase as fluid volume in lumen decreases.
- 4 Permeable solutes are reabsorbed by diffusion through membrane transporters or by the paracellular pathway.

(b) Sodium reabsorption in the proximal tubule: active transport

This figure shows the epithelial Na⁺ channel, ENaC.

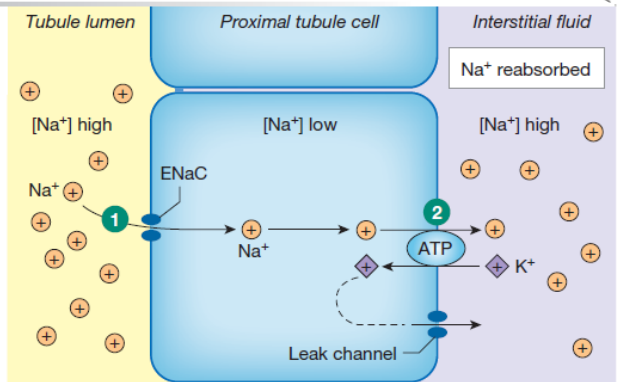

- 1 Na⁺ enters cell through various membrane proteins, moving down its electrochemical gradient.
- 2 Na⁺ is pumped out the basolateral side of cell by the Na⁺-K⁺-ATPase.

(c) Sodium-linked reabsorption: indirect (secondary) active transport

This figure shows glucose, but amino acids, other organic metabolites, and some ions such as phosphate are also absorbed by Na⁺-dependent cotransport.

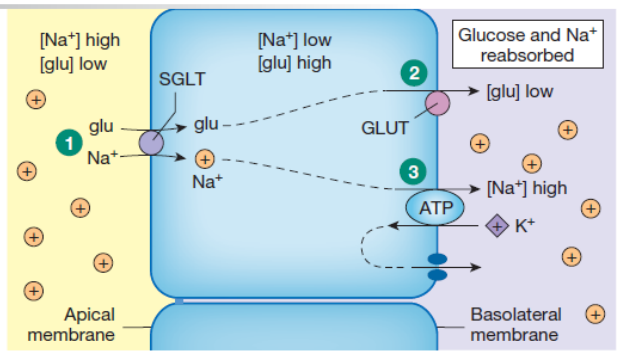

- 1 Na⁺ moving down its electrochemical gradient uses the SGLT protein to pull glucose into the cell against its concentration gradient.
- 2 Glucose diffuses out the basolateral side of the cell using the GLUT protein.
- 3 Na⁺ is pumped out by Na⁺-K⁺-ATPase.

Substance

Transport Maximum

| | |
|----------------|-------------|
| Glucose | 375 mg/min |
| Phosphate | 0.10 mM/min |
| Sulfate | 0.06 mM/min |
| Amino acids | 1.5 mM/min |
| Urate | 15 mg/min |
| Lactate | 75 mg/min |
| Plasma protein | 30 mg/min |

Transport Maximums for Substances That Are Actively Secreted. Substances that are *actively secreted* also exhibit transport maximums as follows:

Substance

Transport Maximum

| | |
|-------------------------|-----------|
| Creatinine | 16 mg/min |
| Para-aminohippuric acid | 80 mg/min |

DĚJE V PROXIMÁLNÍM TUBULU

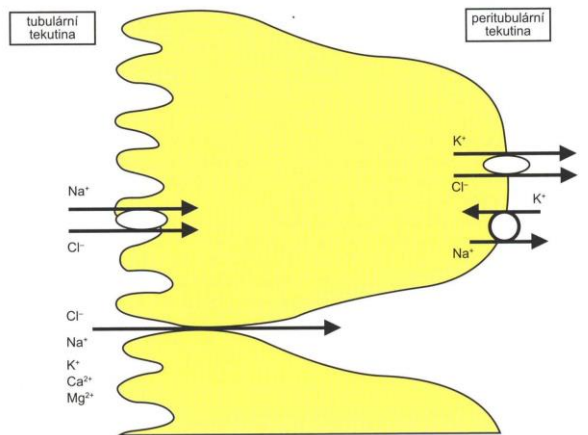

Obr. 8.27 Hlavní transportní mechanismy realizované v druhé polovině proximálního tubulu

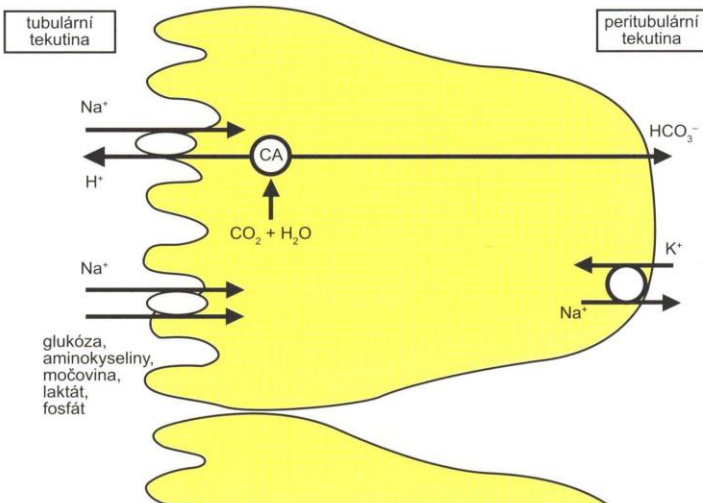

Obr. 8.24 Hlavní transportní mechanismy realizované v první polovině proximálního tubulu

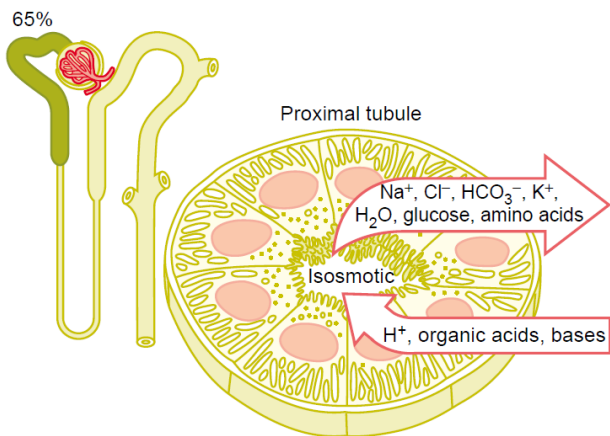
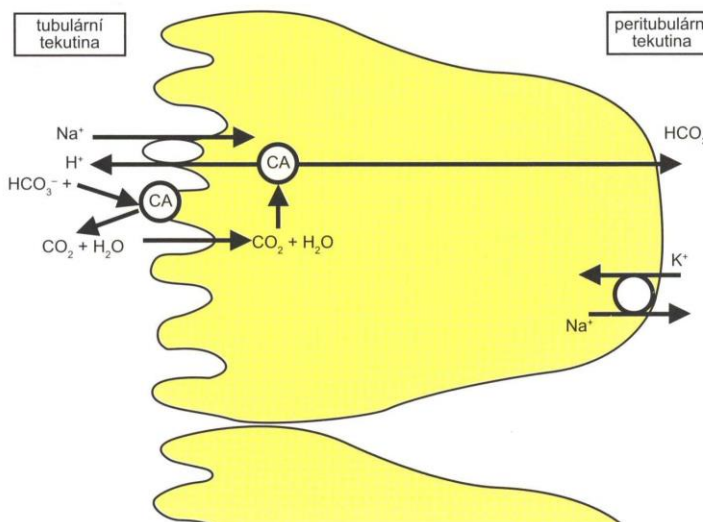

Figure 27-6

Cellular ultrastructure and primary transport characteristics of the proximal tubule. The proximal tubules reabsorb about 65 per cent of the filtered sodium, chloride, bicarbonate, and potassium and essentially all the filtered glucose and amino acids. The proximal tubules also secrete organic acids, bases, and hydrogen ions into the tubular lumen.



Obr. 8.25 Podstata resorpce bikarbonátových iontů

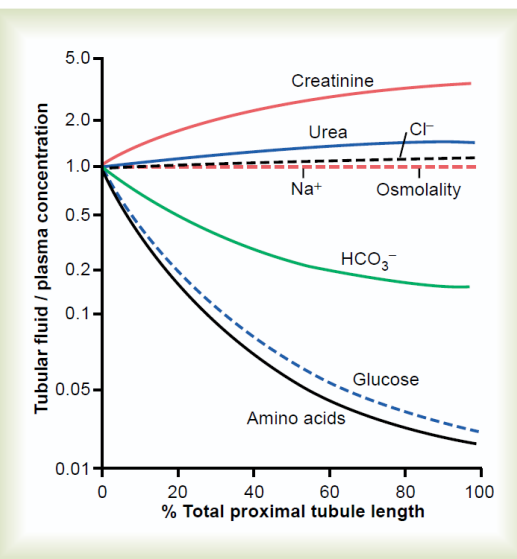
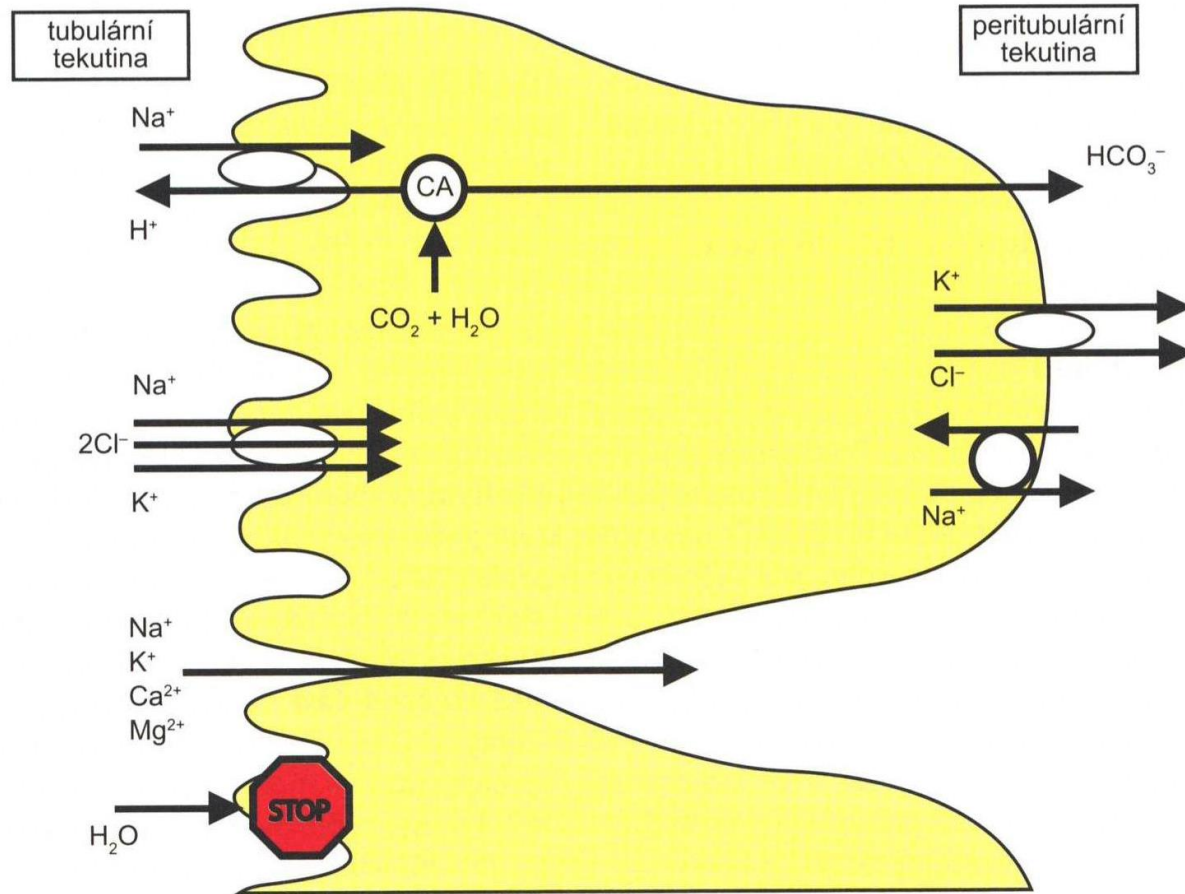

Figure 27-7

Changes in concentrations of different substances in tubular fluid along the proximal convoluted tubule relative to the concentrations of these substances in the plasma and in the glomerular filtrate. A value of 1.0 indicates that the concentration of the substance in the tubular fluid is the same as the concentration in the plasma. Values below 1.0 indicate that the substance is reabsorbed more avidly than water, whereas values above 1.0 indicate that the substance is reabsorbed to a lesser extent than water or is secreted into the tubules.

DĚJE V HENLEOVĚ KLIČCE



Obr. 8.28 Hlavní transportní mechanismy realizované v Henleově kličce (konkrétně v tlustém segmentu vzestupného raménka Henleovy kličky)

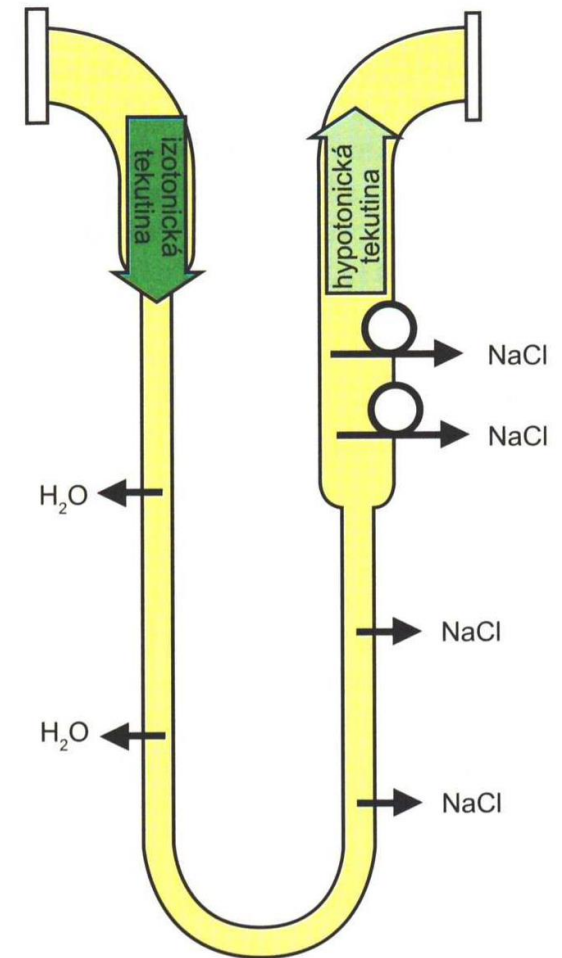

Obr. 8.29 Osmolarita tubulární tekutiny přitékající do Henleovy kličky z proximálního tubulu a odtékající z Henleovy kličky do distálního tubulu

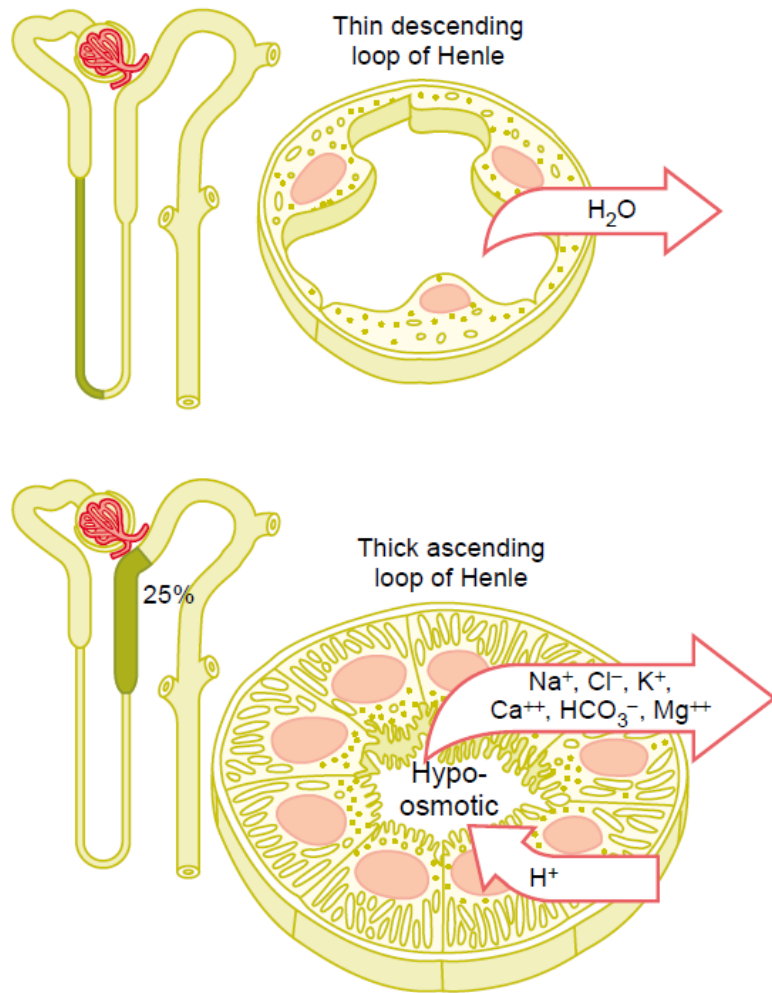

Figure 27-8

Cellular ultrastructure and transport characteristics of the thin descending loop of Henle (*top*) and the thick ascending segment of the loop of Henle (*bottom*). The descending part of the thin segment of the loop of Henle is highly permeable to water and moderately permeable to most solutes but has few mitochondria and little or no active reabsorption. The thick ascending limb of the loop of Henle reabsorbs about 25 per cent of the filtered loads of sodium, chloride, and potassium, as well as large amounts of calcium, bicarbonate, and magnesium. This segment also secretes hydrogen ions into the tubular lumen.

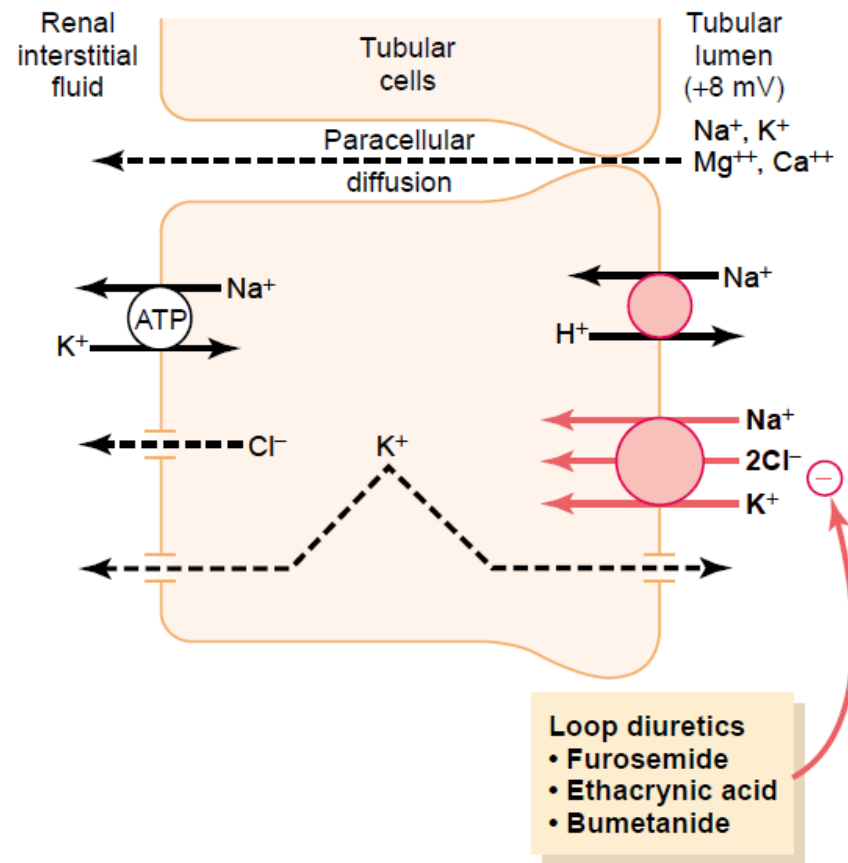

Figure 27-9

Mechanisms of sodium, chloride, and potassium transport in the thick ascending loop of Henle. The sodium-potassium ATPase pump in the basolateral cell membrane maintains a low intracellular sodium concentration and a negative electrical potential in the cell. The 1-sodium, 2-chloride, 1-potassium co-transporter in the luminal membrane transports these three ions from the tubular lumen into the cells, using the potential energy released by diffusion of sodium down an electrochemical gradient into the cells. Sodium is also transported into the tubular cell by sodium-hydrogen counter-transport. The positive charge (+8 mV) of the tubular lumen relative to the interstitial fluid forces cations such as Mg^{++} and Ca^{++} to diffuse from the lumen to the interstitial fluid via the paracellular pathway.

DĚJE V DISTÁLNÍM TUBULU A SBĚRACÍM KANÁLKU

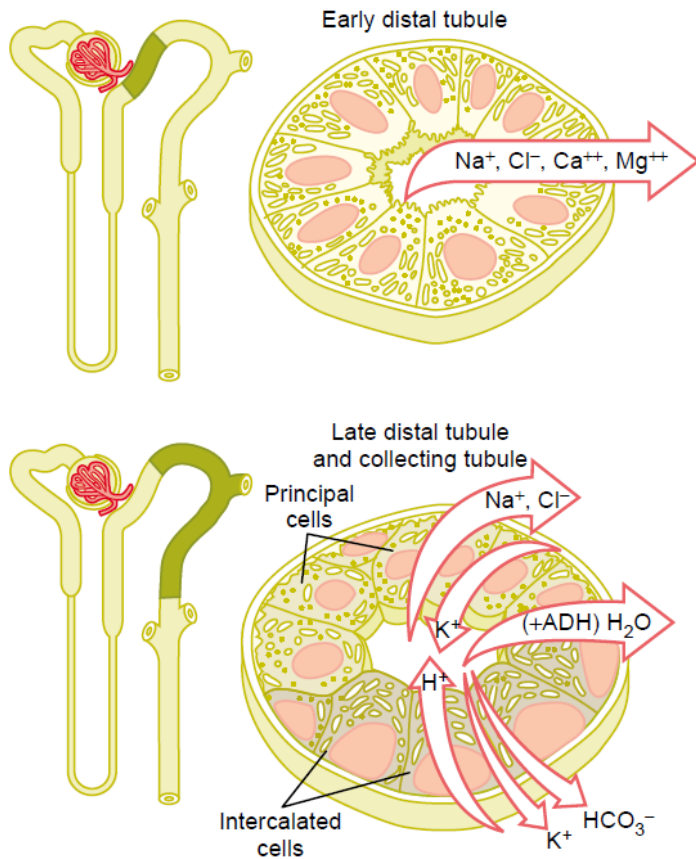

Figure 27-11

Cellular ultrastructure and transport characteristics of the early distal tubule and the late distal tubule and collecting tubule. The early distal tubule has many of the same characteristics as the thick ascending loop of Henle and reabsorbs sodium, chloride, calcium, and magnesium but is virtually impermeable to water and urea. The late distal tubules and cortical collecting tubules are composed of two distinct cell types, the *principal cells* and the *intercalated cells*. The principal cells reabsorb sodium from the lumen and secrete potassium ions into the lumen. The intercalated cells reabsorb potassium and bicarbonate ions from the lumen and secrete hydrogen ions into the lumen. The reabsorption of water from this tubular segment is controlled by the concentration of *antidiuretic hormone*.

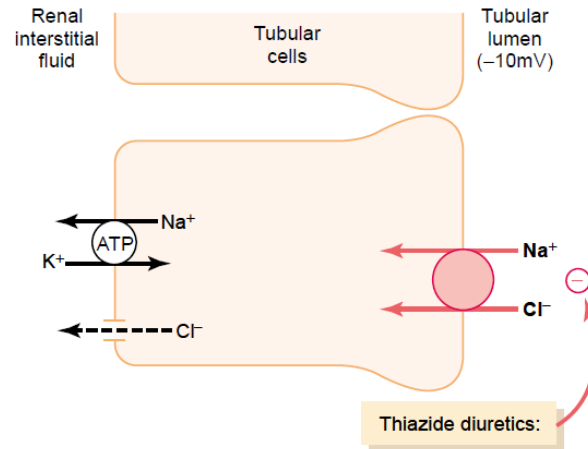

Figure 27-10

Mechanism of sodium chloride transport in the early distal tubule. Sodium and chloride are transported from the tubular lumen into the cell by a co-transporter that is inhibited by thiazide diuretics. Sodium is pumped out of the cell by sodium-potassium ATPase and chloride diffuses into the interstitial fluid via chloride channels.

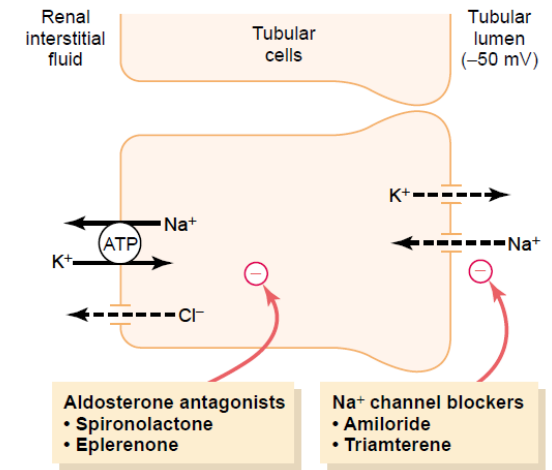
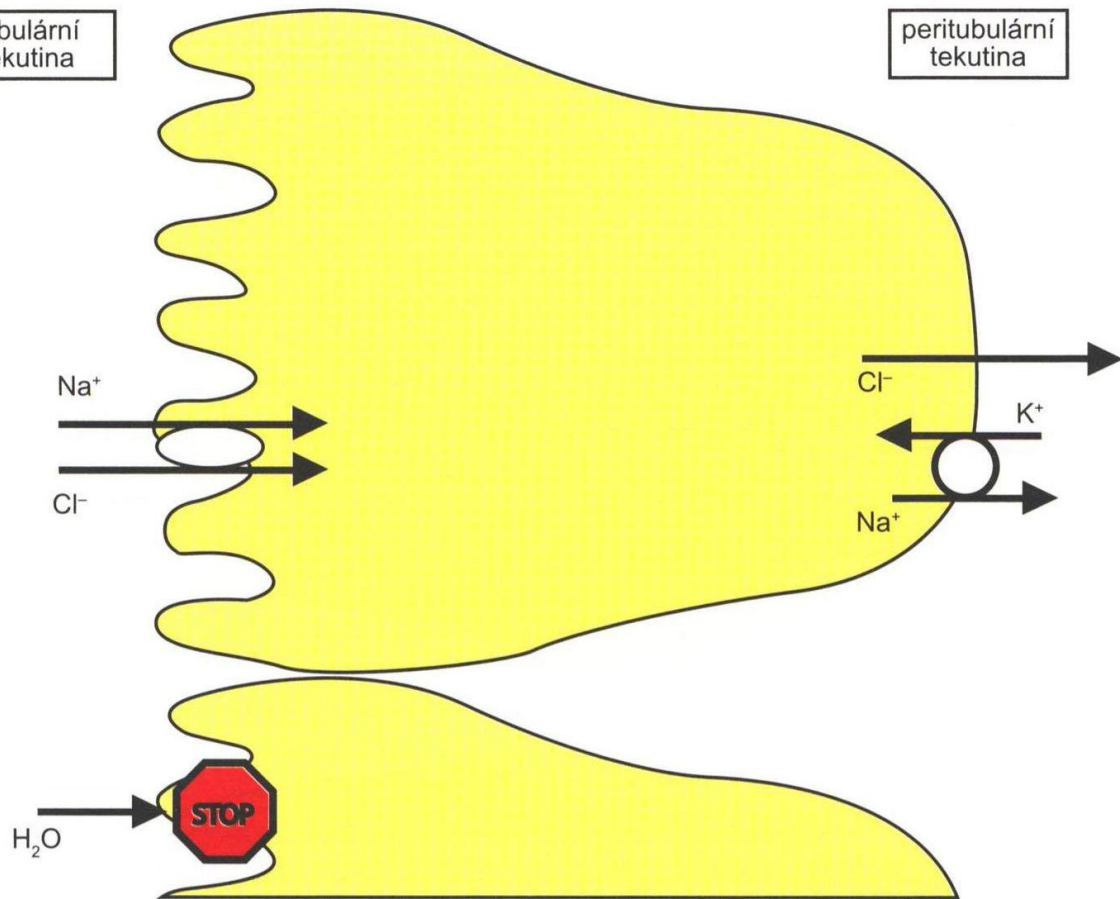

Figure 27-12

Mechanism of sodium chloride reabsorption and potassium secretion in the late distal tubules and cortical collecting tubules. Sodium enters the cell through special channels and is transported out of the cell by the sodium-potassium ATPase pump. Aldosterone antagonists compete with aldosterone for binding sites in the cell and therefore inhibit the effects of aldosterone to stimulate sodium reabsorption and potassium secretion. Sodium channel blockers directly inhibit the entry of sodium into the sodium channels.

tubulární tekutina

peritubulární tekutina



Obr. 8.30 Hlavní transportní mechanismy realizované v první polovině distálního tubulu

tubulární tekutina

peritubulární tekutina

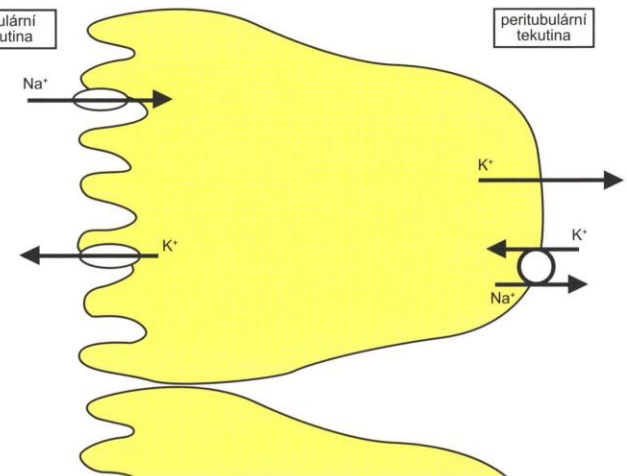

Obr. 8.31 Hlavní transportní mechanismy realizované v druhé polovině distálního tubulu a ve sběracím kanálku; funkce hlavních buněk

tubulární tekutina

peritubulární tekutina

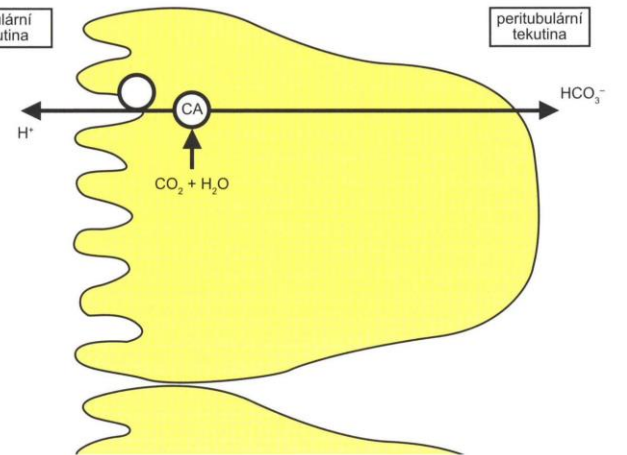

Obr. 8.32 Hlavní transportní mechanismy realizované v druhé polovině distálního tubulu a ve sběracím kanálku; funkce vmezeřených buněk

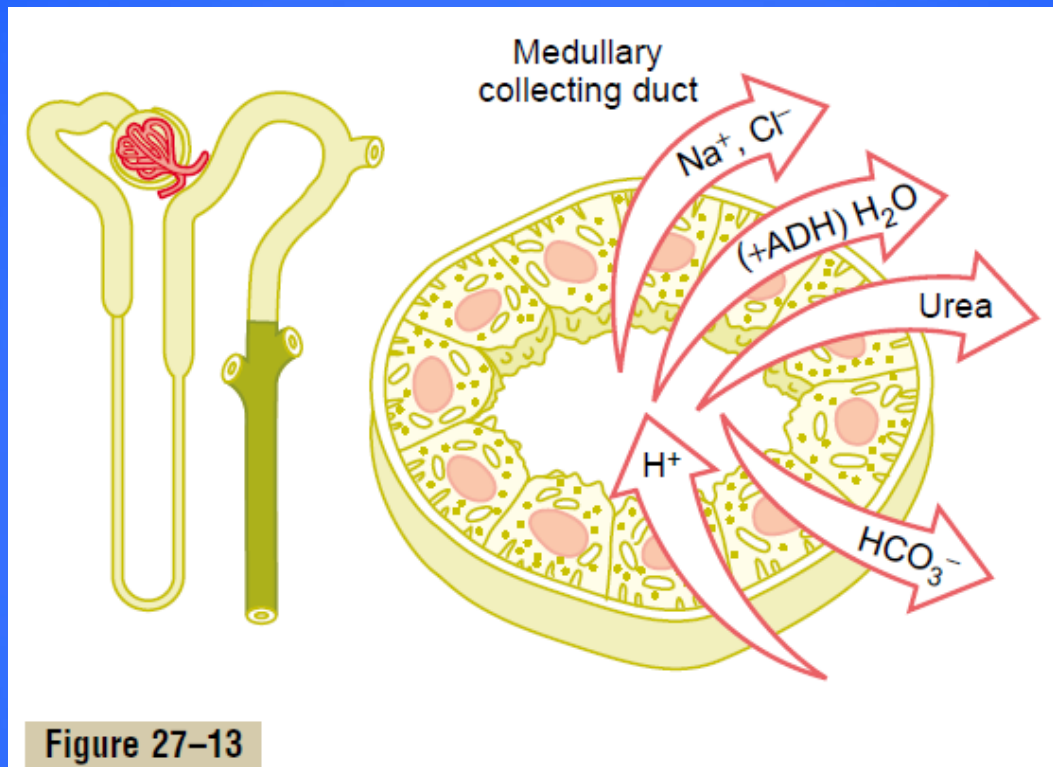
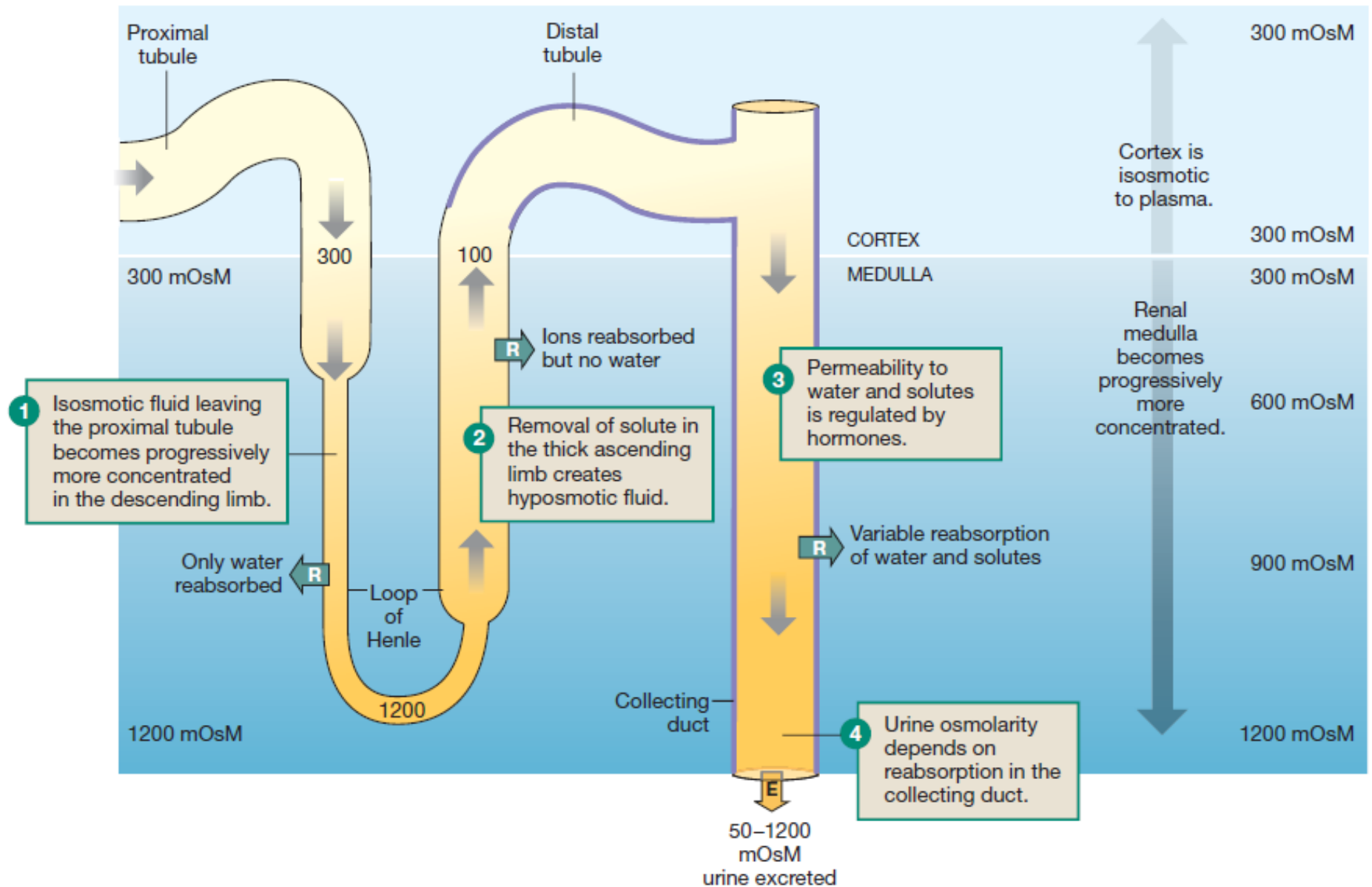

Figure 27-13

Cellular ultrastructure and transport characteristics of the medullary collecting duct. The medullary collecting ducts actively reabsorb sodium and secrete hydrogen ions and are permeable to urea, which is reabsorbed in these tubular segments. The reabsorption of water in medullary collecting ducts is controlled by the concentration of antidiuretic hormone.

OSMOLARITY CHANGES THROUGH THE NEPHRON



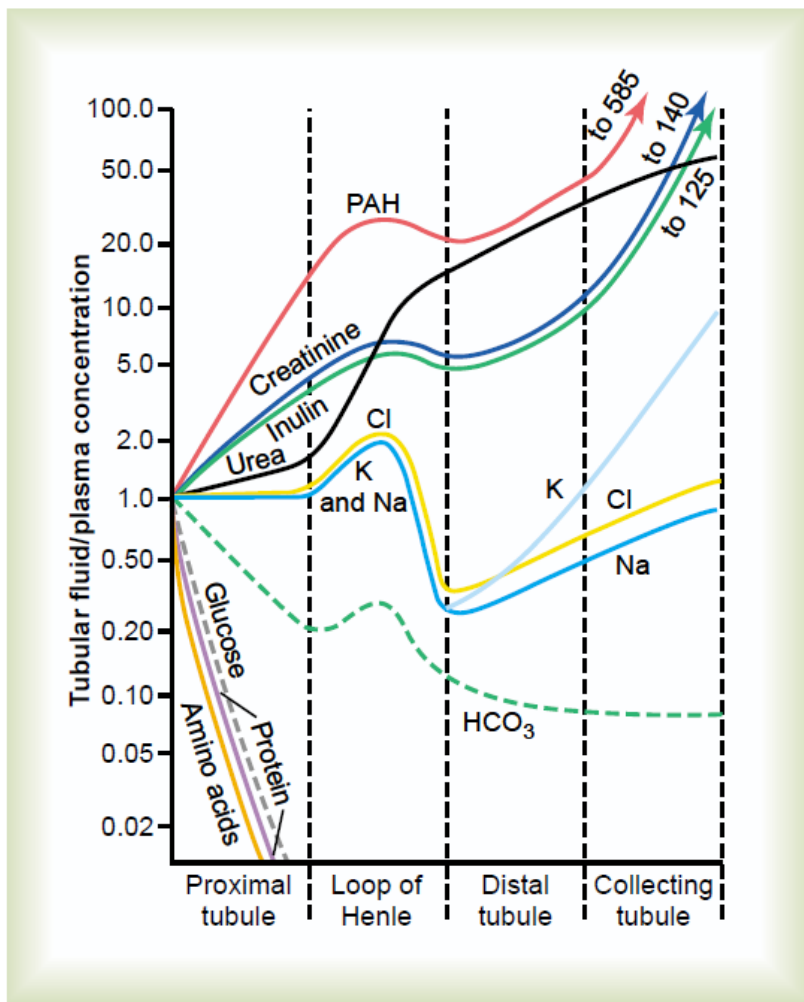

Figure 27-14

Changes in average concentrations of different substances at different points in the tubular system relative to the concentration of that substance in the plasma and in the glomerular filtrate. A value of 1.0 indicates that the concentration of the substance in the tubular fluid is the same as the concentration of that substance in the plasma. Values below 1.0 indicate that the substance is reabsorbed more avidly than water, whereas values above 1.0 indicate that the substance is reabsorbed to a lesser extent than water or is secreted into the tubules.

D. Resorpce, sekrece a frakční vylučování

| látky | koncentrace v plazmě (P) [mmol/l] | frakční resorpce (FR) [%] | | | frakční vylučování (FE) [% filtrovaného množství] | vlivy |
|-------------------------------|--------------------------------------|----------------------------------|------------------------------|-------------|--|--|
| | | % v proximálním tubulu (TF/P) | % v Henleově klíči (TF/P) | celkové % | | |
| H ₂ O | --- | 65 % | 10 % | 93 %–99,5 % | 0,5%–7% | ADH: ↓ |
| Na ⁺ | 153 | 65 % (1,0) | 25 % (0,4) | 95 %–99,5 % | 0,5%–5% | aldosteron: ↓ ADH: ↓ ANP: ↑ |
| K ⁺ | 4,6 | 65 % (1,0) | 10%–20% | mj. sekrece | 2%–150 % | aldosteron: ↑ |
| Ca ²⁺ | volné: 1,6 | 60 % (1,1) | 30 % | 95 %–99% | 1%–5% | PTH: ↓ acidóza: ↑ |
| Mg ²⁺ | volné: 0,6 | 15 % (2,5) | okolo 70 % | 80%–95 % | 5%–20 % | P stoupá: ↑ |
| Cl ⁻ | 112 | 55 % (1,3) | okolo 20 % | 95%–99,5 % | 0,5%–5% | --- |
| HCO ₃ ⁻ | 24 | 93 % (0,2) | | 98%–99% | 1%–2% | alkalóza: ↑ |
| fosfáty | 2,2 | 65 % (1,0) | 15% | 80%–97% | 3%–20% | P stoupá: ↑↑ PTH: ↑↑ Ca ²⁺ klesá: ↑↑ acidóza: ↑↑ |
| glukóza | 5 | 96 % (0,1) | 4% | ≈ 100% | ≈ 0% | P silně stoupá: ↑ |
| močovina | 5 | 50 % (1,4) | sekrece | okolo 60 % | okolo 40 % | diuréza: ↑ |
| kreatinin | 0,1 | 0 % (2,9) | 0% | 0% | 100 % | --- |
| PAH (i. v.) | C _{test} | sekrece | sekrece | sekrece | ≈ 500 % | P silně stoupá: ↓ |

P = koncentrace v plazmě
TF = koncentrace v tubulární tekutině

↑ zvyšuje FE
↓ snižuje FE

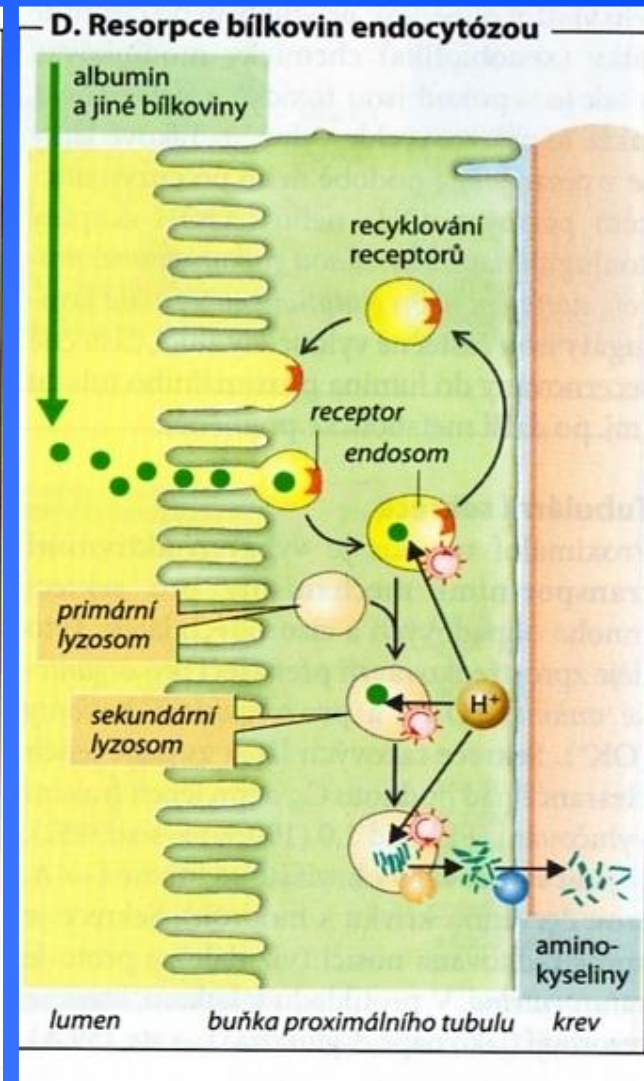
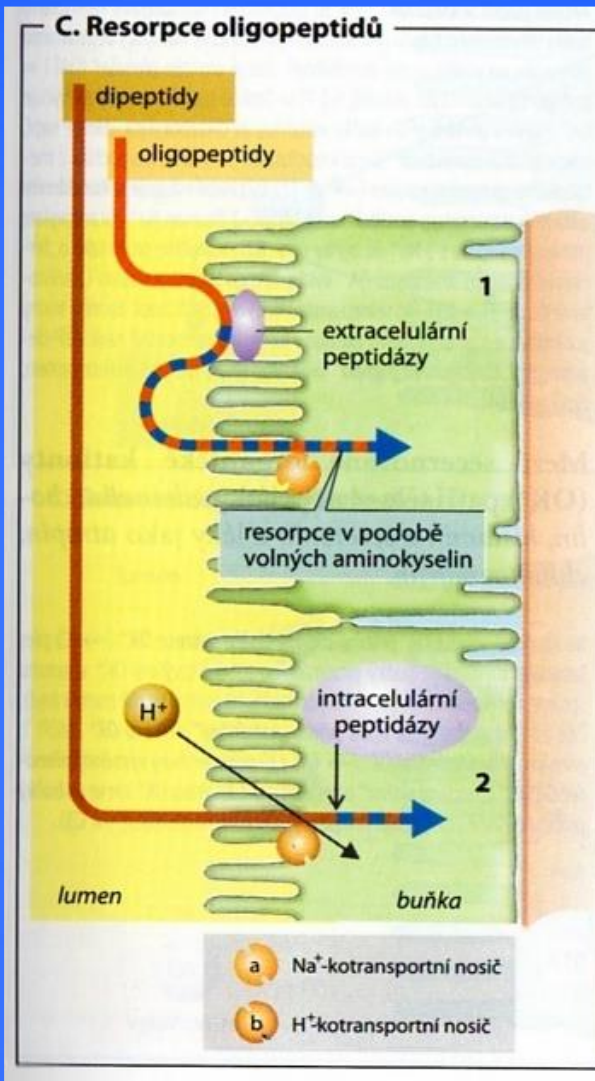
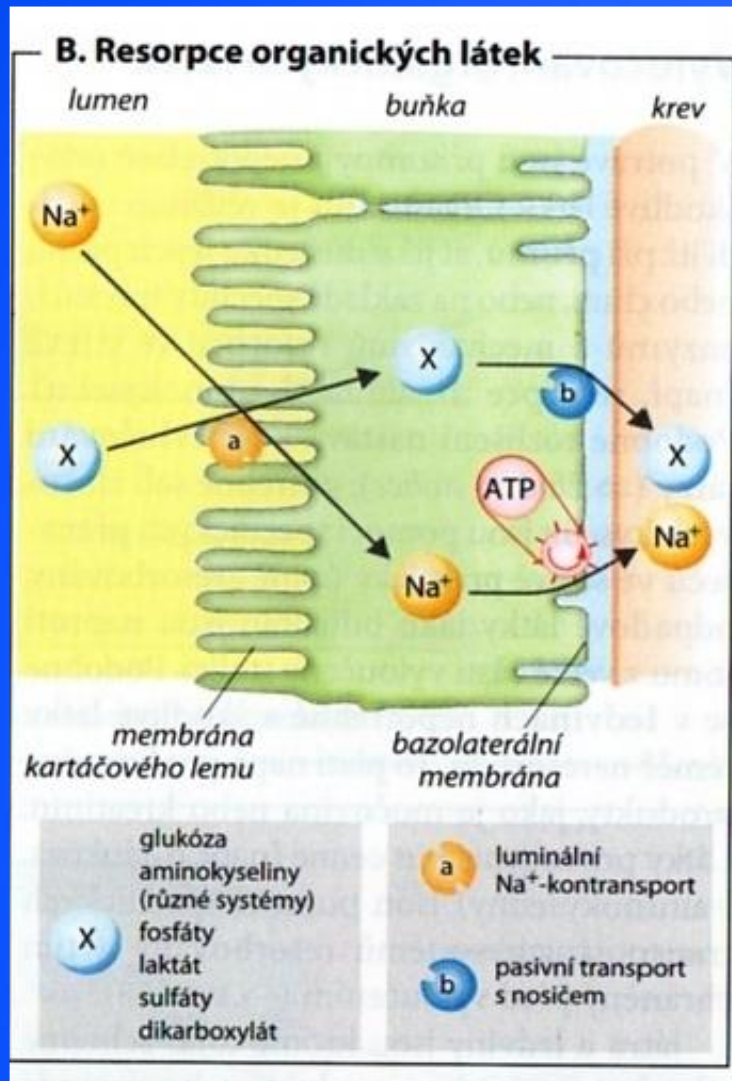

Organické látky – sekundární aktivní transport (kotrtransport), glukóza – SLGT2/1 – pozn. saturovatelnost!

Oligopeptidy – glutathion, angiotenzin II, atd. – enzymy (gama-glutamyltransferáza, aminopeptidázy, endopeptidáza – volné AMK)

Nehydrolyzovatelné volné dipeptidy – intaktní molekuly, kotransportní nosič pepT2, který je poháněn H^+ gradientem

Proteiny – albumin, lysozym, mikroglobuliny – receptorově zprostředkovaná endocytóza, ! Saturována již za fyziologických podmínek

SEKRECE ORGANICKÝCH IONTŮ

DETOXIKACE XENOBIOTIK!

- NEZMĚNĚNÁ PODOBA
- ENZYMATICKÉ PŘIPOJENÍ –OH NEBO –COOH
- KONJUGACE (kys. glukuronová, sírová, acetát, glutathion)
- Konjugáty jsou vyloučeny močí
- Proximální tubulus!

- Aktivní transportní mechanismy
- Přenašeče pro organické anionty (OA⁻)
- Přenašeče pro organické kationty (OK⁺)
- Saturovatelnost!

Anionty

- OAT1 = transportér organických aniontů – VÝMĚNOU ZA DIKARBOXYLÁTY
- hNaDC-1 = sekundární aktivní transport
- Výstup OA⁻ je pasivní
- MRP-1 – ATP-dependentní konjugátová pumpa

Kationty

- Nosič pro OK⁺ poháněný ATP = MDR-1
- Výměnný přenašeč OK⁺/H⁺
- Polyspecifický přenašeč OCT

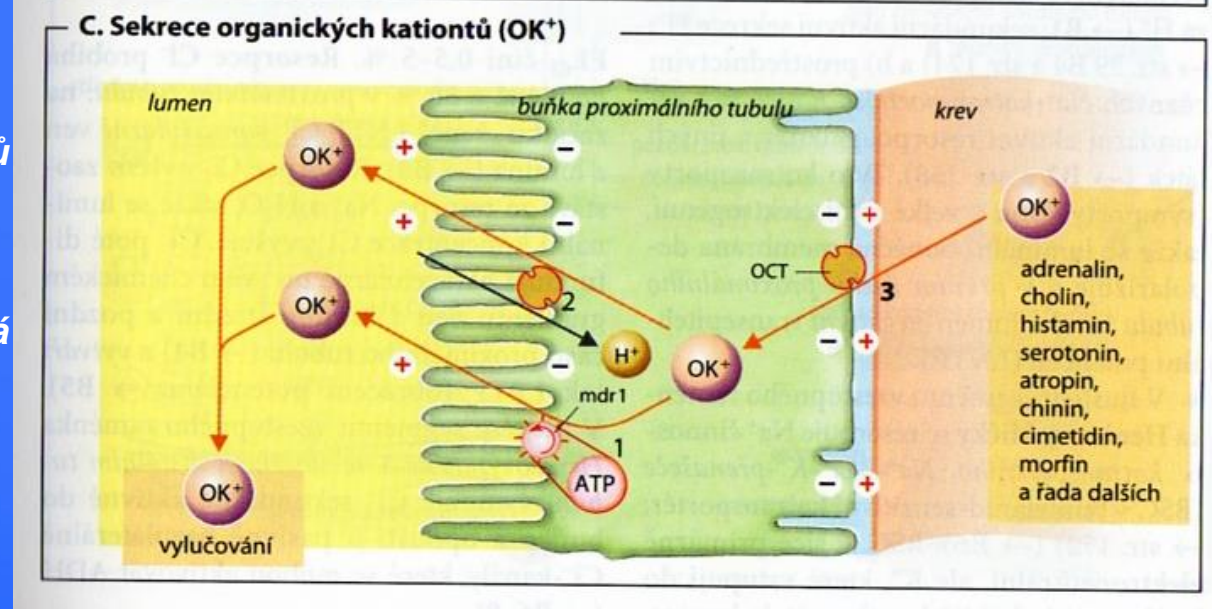
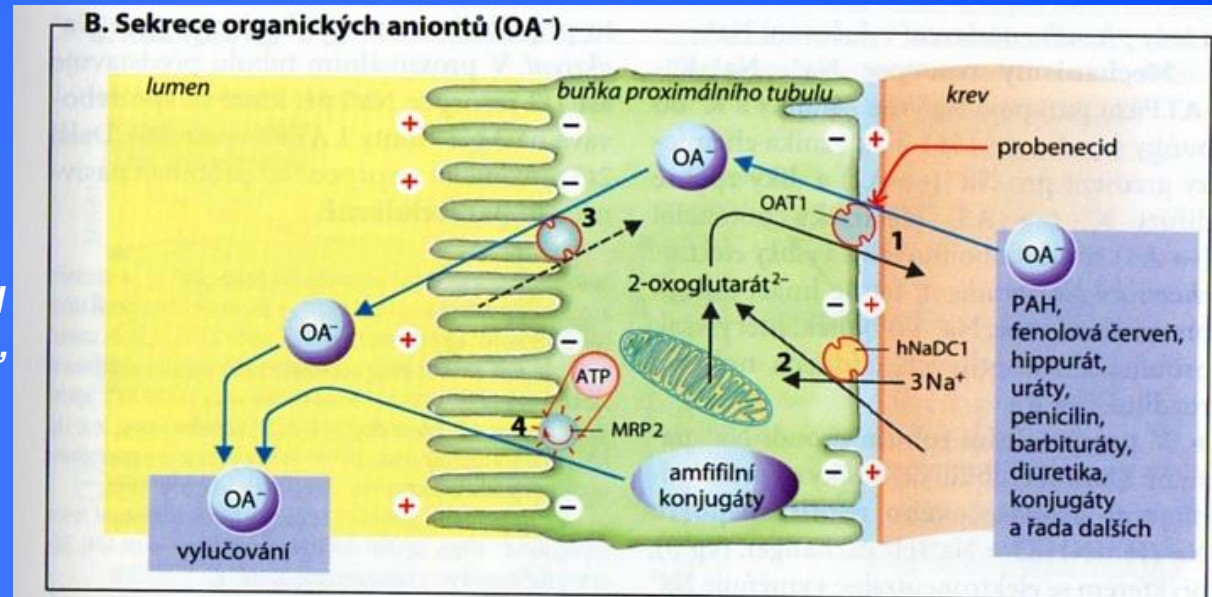

RESORPCE GLUKÓZY

GLUCOSE HANDLING BY THE NEPHRON

(a) Filtration

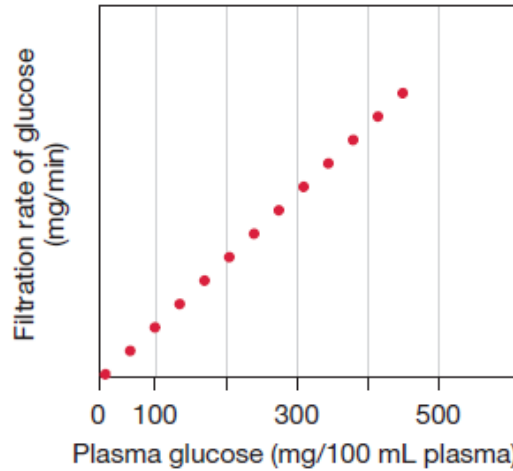

Filtration of glucose is proportional to the plasma concentration. Filtration does not saturate.

(b) Reabsorption

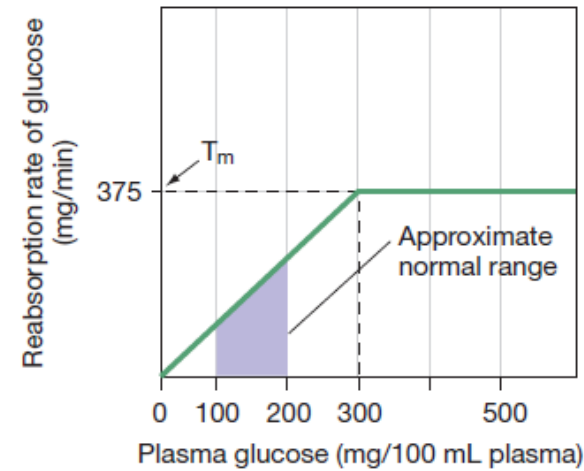

Reabsorption of glucose is proportional to plasma concentration until the transport maximum (T_m) is reached.

(c) Excretion = Filtration - Reabsorption

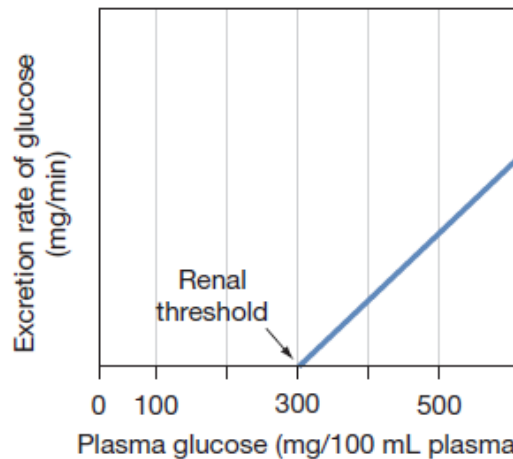

Glucose excretion is zero until the renal threshold is reached.

(d) Composite graph shows the relationship between filtration, reabsorption, and excretion of glucose.

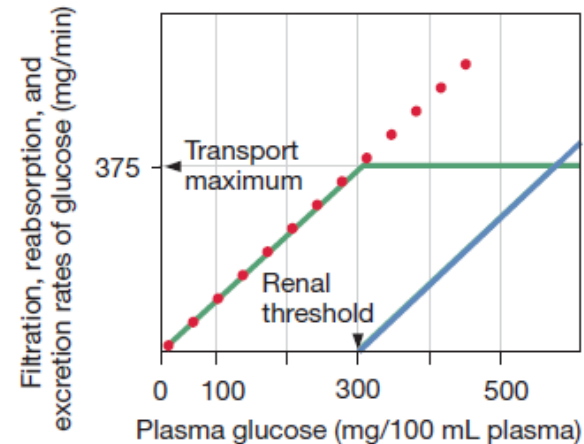

DIURÉZA A DIURETIKA

VODNÍ DIURÉZA

- *Pokles osmolality plazmy/zvětšení objemu krve = snížení hladiny ADH = vylučování volné vody*

OSMOTICKÁ DIURÉZA

- *GF s větším množstvím neresorbovatelných látek*
- *Př. manitol*
- *Osmotické poutání vody*
- *Ta je spolu s nimi vyloučena*
- *Další příklad – hyperglykemie a glykosurie*

TLAKOVÁ DIURÉZA

- *Při zvýšeném průtoku krve*
- *Nejčastěji důsledek hypertenze*

TABLE 38–10 Mechanism of action of various diuretics.

| Agent | Mechanism of Action |
|--|---|
| Water | Inhibits vasopressin secretion. |
| Ethanol | Inhibits vasopressin secretion. |
| Antagonists of V ₂ vasopressin receptors such as astolvaptan | Inhibit action of vasopressin on collecting duct. |
| Large quantities of osmotically active substances such as mannitol and glucose | Produce osmotic diuresis. |
| Xanthines such as caffeine and theophylline | Decrease tubular reabsorption of Na ⁺ and increase GFR. |
| Acidifying salts such as CaCl ₂ and NH ₄ Cl | Supply acid load; H ⁺ is buffered, but an anion is excreted with Na ⁺ when the ability of the kidneys to replace Na ⁺ with H ⁺ is exceeded. |
| Carbonic anhydrase inhibitors such as acetazolamide (Diamox) | Decrease H ⁺ secretion, with resultant increase in Na ⁺ and K ⁺ excretion. |
| Metolazone (Zaroxolyn), thiazides such as chlorothiazide (Diuril) | Inhibit the Na–Cl cotransporter in the early portion of the distal tubule. |
| Loop diuretics such as furosemide (Lasix), ethacrynic acid (Edecrin), and bumetanide | Inhibit the Na–K–2Cl cotransporter in the medullary thick ascending limb of the loop of Henle |
| K ⁺ -retaining natriuretics such as spironolactone (Aldactone), triamterene (Dyrenium), and amiloride (Midamor) | Inhibit Na ⁺ –K ⁺ “exchange” in the collecting ducts by inhibiting the action of aldosterone (spironolactone) or by inhibiting the ENaCs (amiloride). |

A. Místa účinku diuretik

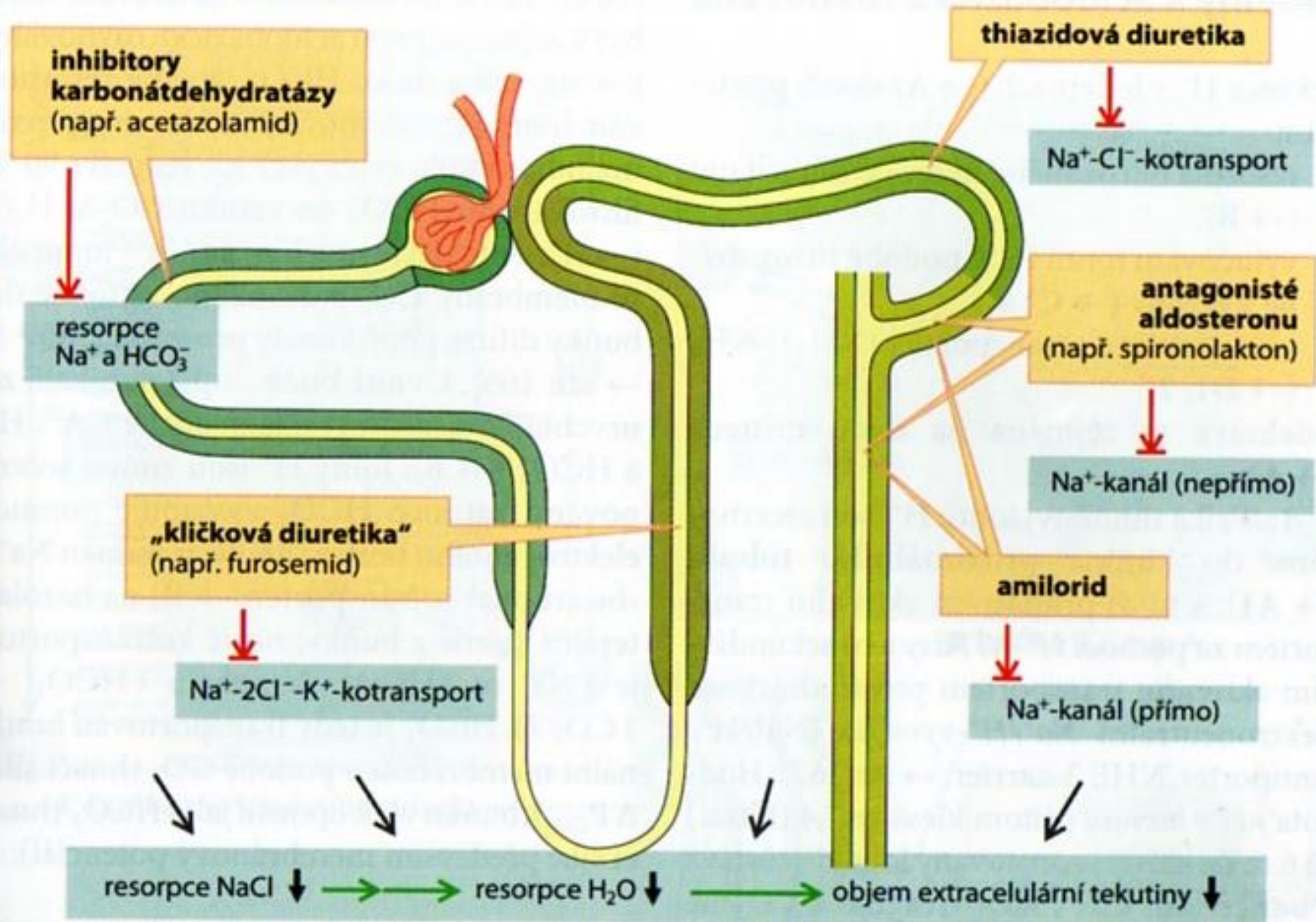

RESORPCE VODY A KONCENTROVÁNÍ MOČI

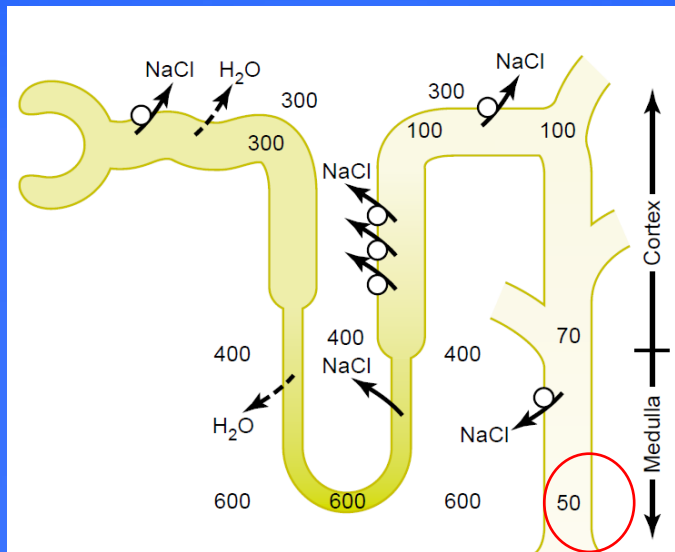

Figure 28-2

Formation of a dilute urine when antidiuretic hormone (ADH) levels are very low. Note that in the ascending loop of Henle, the tubular fluid becomes very dilute. In the distal tubules and collecting tubules, the tubular fluid is further diluted by the reabsorption of sodium chloride and the failure to reabsorb water when ADH levels are very low. The failure to reabsorb water and continued reabsorption of solutes lead to a large volume of dilute urine. (Numerical values are in milliosmoles per liter.)

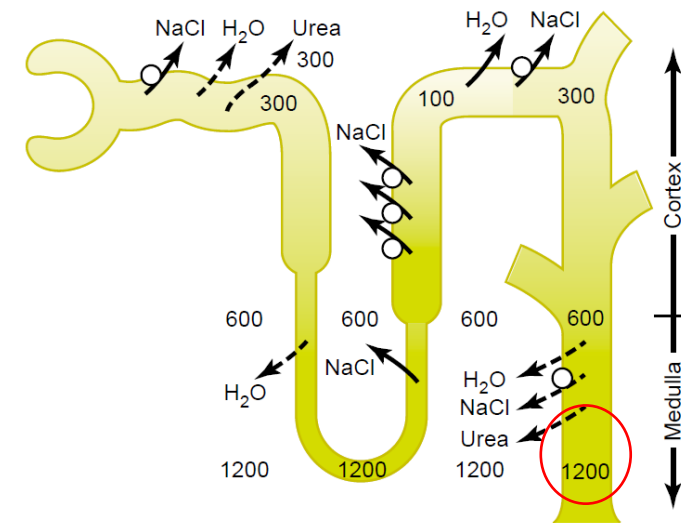

Figure 28-4

Formation of a concentrated urine when antidiuretic hormone (ADH) levels are high. Note that the fluid leaving the loop of Henle is dilute but becomes concentrated as water is absorbed from the distal tubules and collecting tubules. With high ADH levels, the osmolarity of the urine is about the same as the osmolarity of the renal medullary interstitial fluid in the papilla, which is about 1200 mOsm/L. (Numerical values are in milliosmoles per liter.)

- Osmolalita definitivní moči kolísá v závislosti na příjmu a vylučování vody

- Vodní diuréza umožňuje vyloučení velkého množství vody bez ztrát NaCl nebo dalších látek

- Předpokladem je důsledné oddělení resorpce vody a solutů v určitém segmentu tubulárního systému

- Henleova klička

- V tlustém segmentu resorbovány soluty a žádná voda = zředění tubulární tekutiny = tvorba hypotonické moči

- V důsledku resorpce solutů je dřeň HYPERTONICKÁ = VZNIK OSMOTICKÉHO GRADIENTU

- Ten umožňuje v přítomnosti ADH extenzivní resorpci vody = vznik hyperosmotické moči

Co je nutné pro normální funkci zředování a zahuštění moči nutné?

- Tvorba hypertonické dřeně s rostoucím gradientem osmolarity = protiproudový multiplikační systém

- Řízená produkce ADH

- Koloběh močoviny ve dřeni

- Protiproudová výměna ve dřeni = Henleova klička X vasa recta

Summary of Tubule Characteristics—Urine Concentration

| | Active NaCl Transport | Permeability | | |
|---------------------------------|-----------------------|-----------------------|-------------|-------------|
| | | <i>H₂O</i> | <i>NaCl</i> | <i>Urea</i> |
| Proximal tubule | ++ | ++ | + | + |
| Thin descending limb | 0 | ++ | + | + |
| Thin ascending limb | 0 | 0 | + | + |
| Thick ascending limb | ++ | 0 | 0 | 0 |
| Distal tubule | + | +ADH | 0 | 0 |
| Cortical collecting tubule | + | +ADH | 0 | 0 |
| Inner medullary collecting duct | + | +ADH | 0 | ++ADH |

0, minimal level of active transport or permeability; +, moderate level of active transport or permeability; ++, high level of active transport or permeability; +ADH, permeability to water or urea is increased by ADH.

PROTIPROUDOVÝ MULTIPLIKAČNÍ SYSTÉM

TVORBA HYPOTONICKÉ MOČI

- **Sestupné raménko HK volně prostupné pro vodu**
- **Ta se resorbuje ve směru osmotického gradientu = tubulární tekutina má na vrcholu klíčky stejnou osmolaritu jako okolní hypertonická dřeň**
- **Obsahuje však více Na^+ a Cl^- a méně močoviny = osmolarita v tubulární tekutině je dána hlavně koncentrací NaCl , osmolarita dřeně pak koncentrací močoviny**
- **Tenký segment vzestupného raménka je nepropustný pro vodu, ale prostupný pro NaCl a močovinu = PASIVNĚ DIFUNDUJÍ VE SMĚRU KONCENTRAČNÍHO GRADIENTU**
- **Objem proudící tubulární tekutiny ani její osmolarita se tak nemění – MĚNÍ SE VŠAK SLOŽENÍ, ABY ODPOVÍDALO SLOŽENÍ INTERSTICIA DŘENĚ LEDVIN**
- **Tlustý segment vzestupného raménka nepropustný pro vodu, ale je zde aktivní resorpce řady solutů = ředění tubulární tekutiny až k výrazné hypotonicitě**
- **V distálním tubulu a sběracím kanálku se dále resorbují soluty, ale v nepřítomnosti ADH je tato část nepropustná pro vodu**
- **Tubulární tekutina se dále ředí až do výrazné hypotonicity**
- **V konečném úseku sběracího kanálku vstupuje do moči malé množství močoviny = snížení hypertonicity dřeně v její hlubší části**

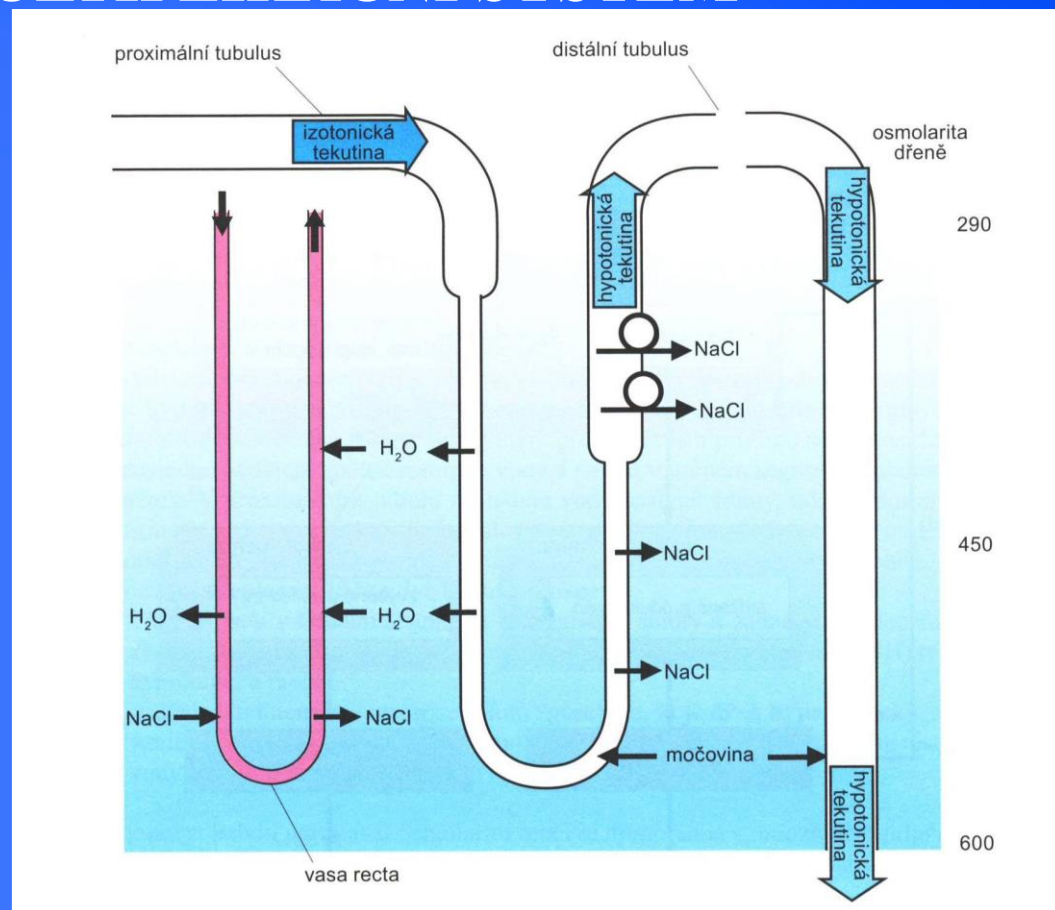

1. **Henleova klíčka vytváří gradient osmolarity hypertonické dřeně, ta je ale tvořena jen NaCl a minimálně močovinou – nedosahuje takové úrovně**
2. **Snížená produkce ADH = voda se neresorbuje v závěrečných úsecích tubulárního systému**
3. **Močovina přechází z dřeně do tubulárního systému = snížení maximální hypertonicity**

TVORBA HYPERTONICKÉ MOČI

- **Thustý segment vzestupného raménka nepropustný pro vodu, ale je zde aktivní resorpce řady solutů = ředění tubulární tekutiny ALE TAKÉ K TVORBĚ VÝRAZNĚ HYPERTONICKÉ DŘENĚ**
- VLÁSENKOVITÉ USPOŘÁDÁNÍ OBOU RAMÉNEK HENLEOVY KLIČKY A SBĚRACÍHO KANÁLKU
- ANALOGICKÉ PARALELNÍ USPOŘÁDÁNÍ KAPILÁR VASA RECTA
- Tento protiproudový multiplikační systém umožňuje kumulaci NaCl a močoviny ve dření
- Pokud je v plasmě přítomen ADH, následuje resorpce vody ze sběracího kanálku a tubulární tekutina se stává hyperosmotickou úměrně osmolaritě dřeně
- Díky zvýšené propustnosti koncové části sběracího kanálku pro močovinu (díky ADH) se část močoviny vrací do dřeně = zvyšování osmolarity
- Resorpce vody vyrovnává osmolaritu dřeně
- Výsledkem je hypertonická moč

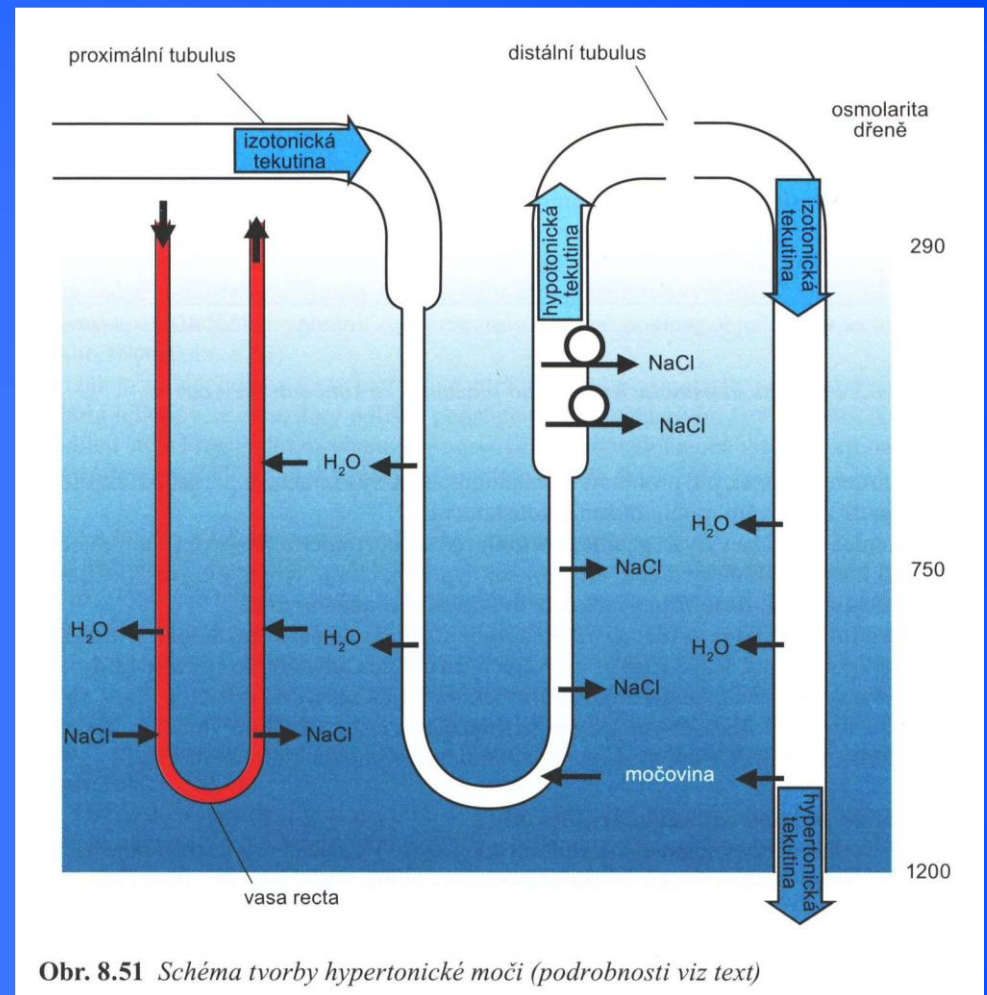

1. Henleova klička vytváří gradient osmolarity hypertonické dřeně, ta je ale tvořena nejen NaCl, ale také močovinou = dosahuje maximální úrovně
2. Zvýšená produkce ADH = voda se resorbuje v závěrečných úsecích tubulárního systému a vyrovnává osmolaritu dřeně
3. Močovina obíhá ve dření ledvin zpět ze sběracího kanálku do vrcholu vlásenky Henleovy kličky = zvyšuje hyperosmolaritu v hloubi dřeně

C. Chování močoviny v ledvinách

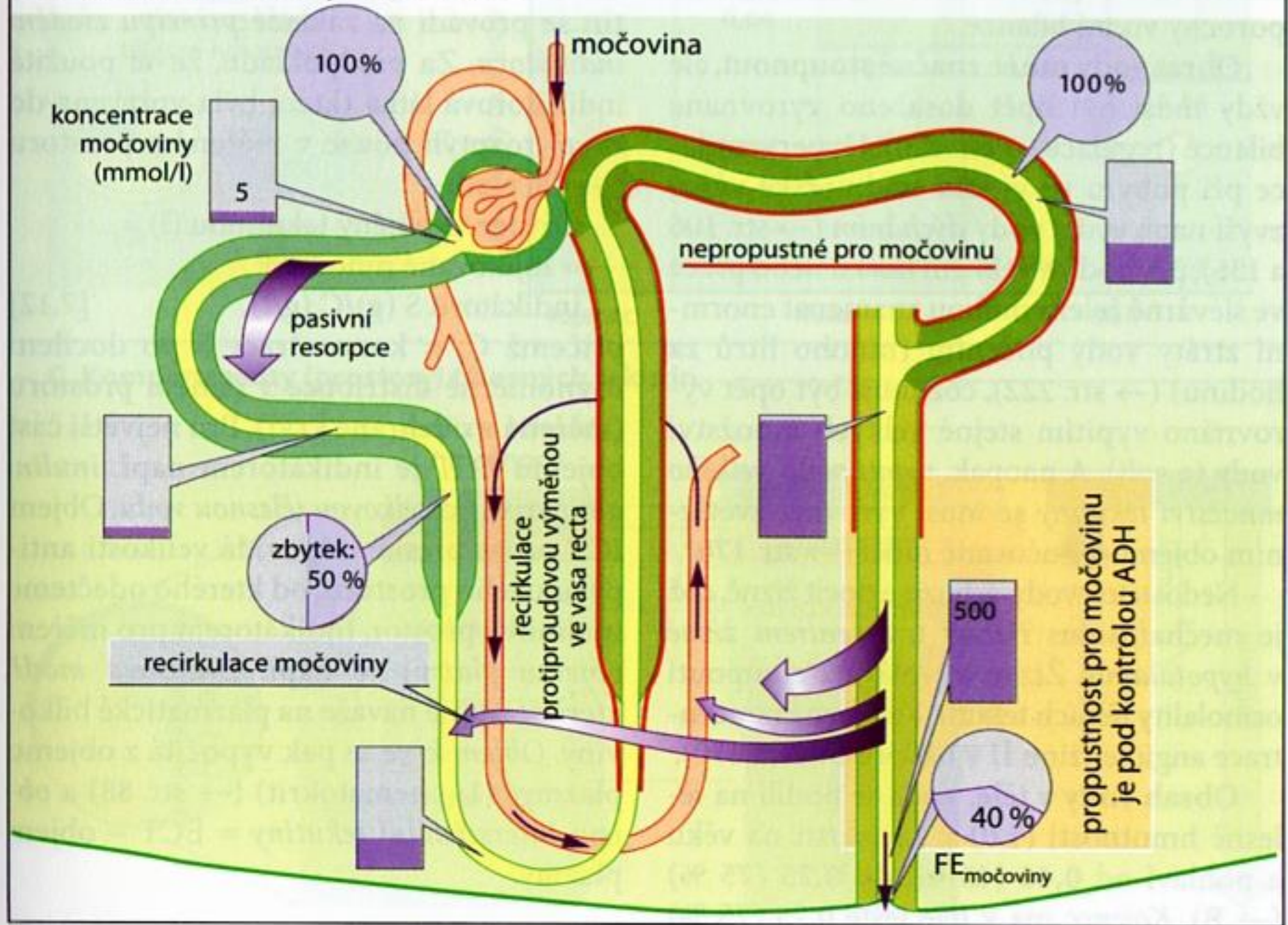

Protiproudový násobič

Filtrate entering the descending limb becomes progressively more concentrated as it loses water.

Blood in the vasa recta removes water leaving the loop of Henle.

The ascending limb pumps out Na^+ , K^+ , and Cl^- , and filtrate becomes hyposmotic.

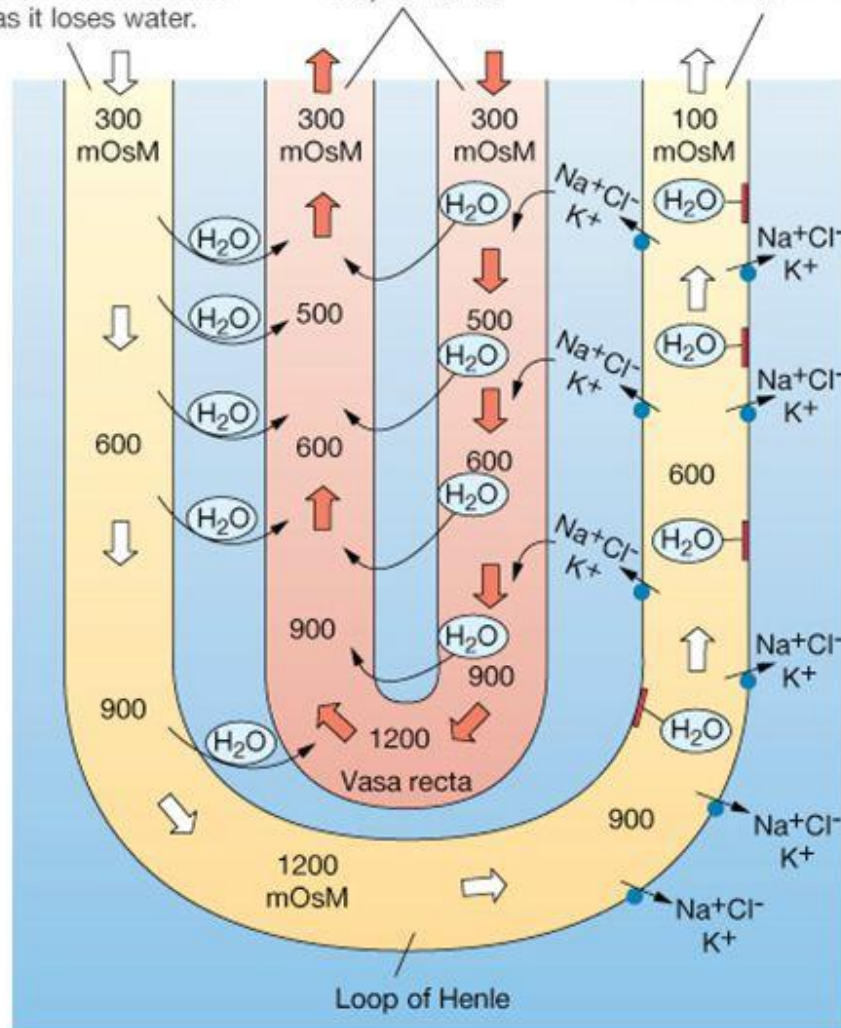

Descendentní raménko je nepropustné pro vodu a sole. Ascendentní raménko je nepropustné pro vodu, ale dochází zde k aktivnímu transportu Na^+ , Cl^- a K^+ do interstitiálního prostoru.

Výsledkem je vznik značně vysoké osmolality ve dřeni ledvin.

COUNTERCURRENT MECHANISMS

A countercurrent heat exchanger

(a) If blood vessels are not close to each other, heat is dissipated to the external environment.

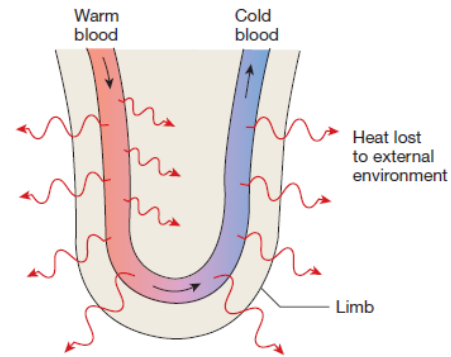

(b) Countercurrent heat exchanger allows warm blood entering the limb to transfer heat directly to blood flowing back into the body.

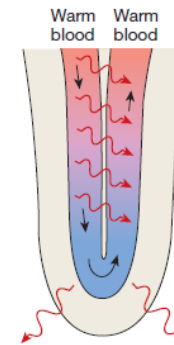

(c) Countercurrent exchange in the vasa recta

Filtrate entering the descending limb becomes progressively more concentrated as it loses water.

Blood in the vasa recta removes water leaving the loop of Henle.

The ascending limb pumps out Na^+ , K^+ , and Cl^- , and filtrate becomes hyposmotic.

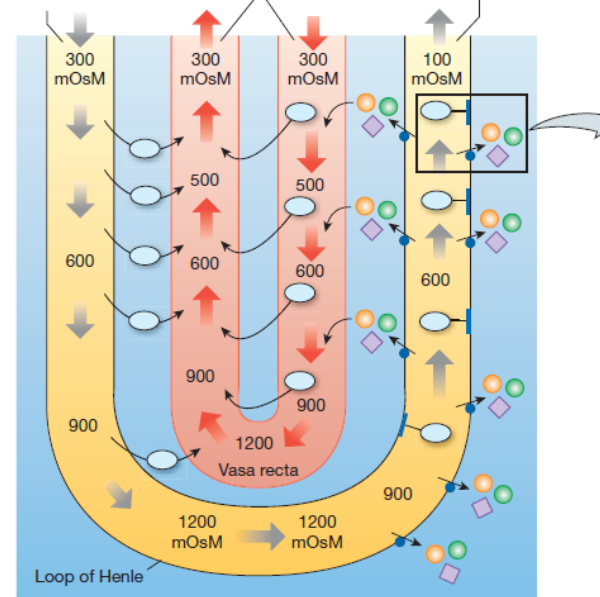

(d) The apical surface of the ascending limb is not permeable to water. Active reabsorption of ions in this region creates a dilute filtrate in the lumen.

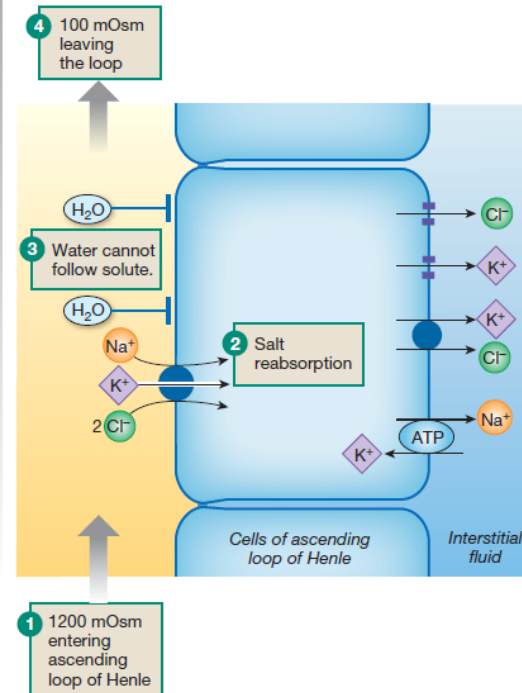

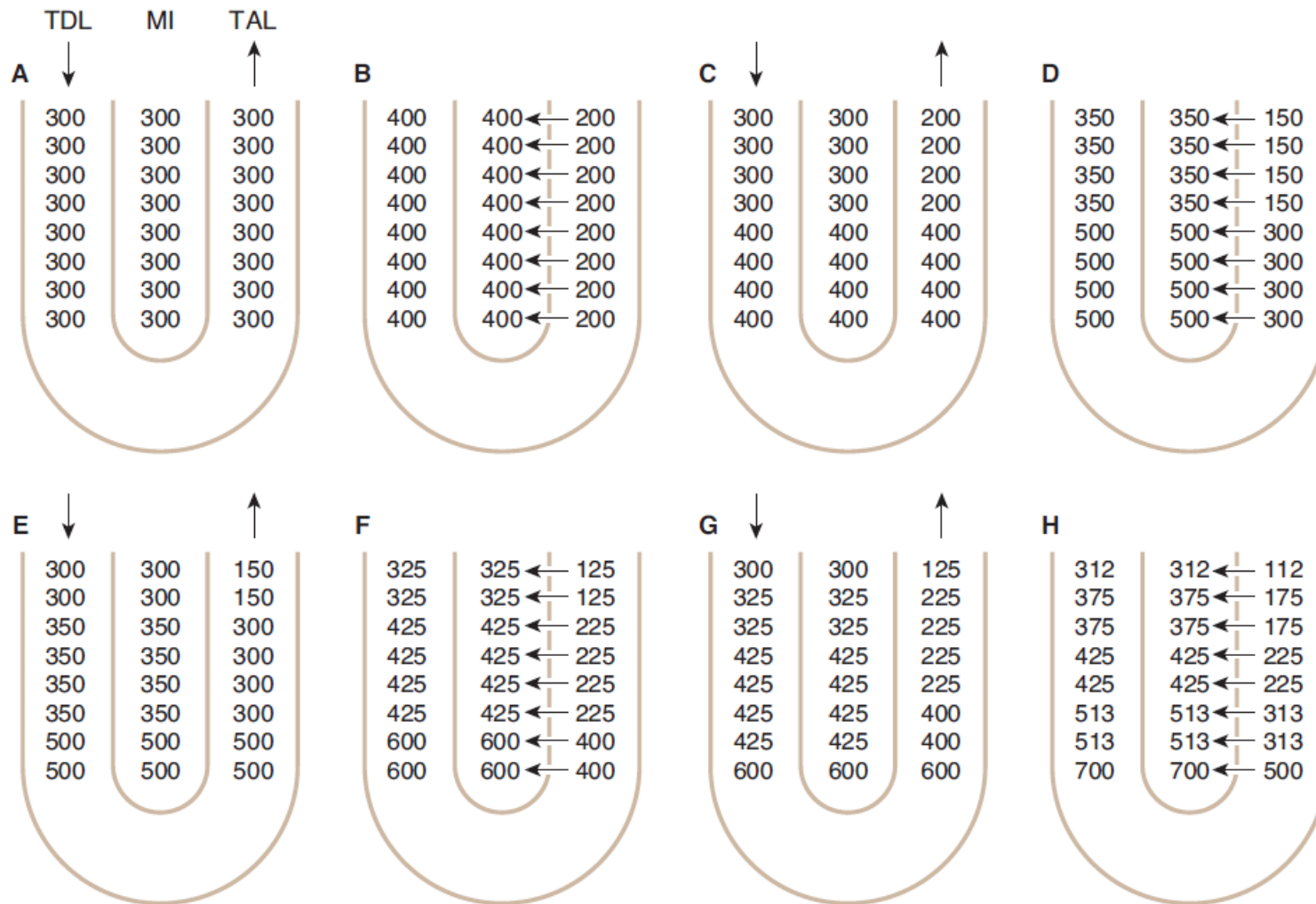
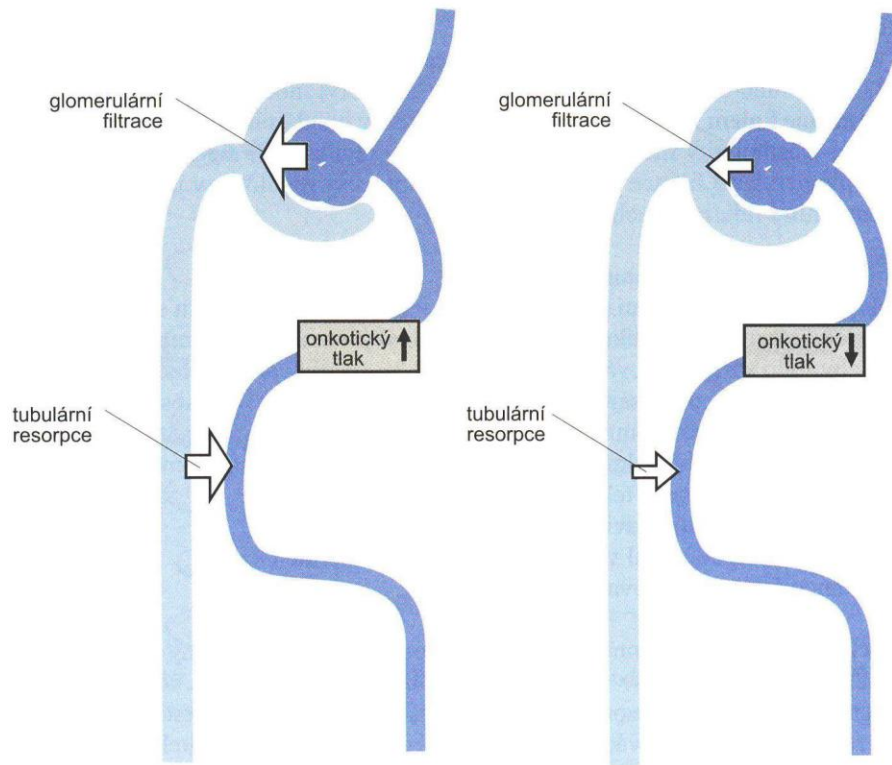

FIGURE 38–16 Operation of the loop of Henle as a countercurrent multiplier producing a gradient of hyperosmolarity in the medullary interstitium (MI). TDL, thin descending limb; TAL, thick ascending limb. The process of generation of the gradient is illustrated as occurring in hypothetical steps, starting at A, where osmolality in both limbs and the interstitium is 300 mOsm/kg of water. The pumps in the thick ascending limb move Na^+ and Cl^- into the interstitium, increasing its osmolality to 400 mOsm/kg, and this equilibrates with the fluid in the thin descending limb. However, isotonic fluid continues to flow into the thin descending limb and hypotonic fluid out of the thick ascending limb. Continued operation of the pumps makes the fluid leaving the thick ascending limb even more hypotonic, while hypertonicity accumulates at the apex of the loop. (Modified and reproduced with permission from Johnson LR [editor]: *Essential Medical Physiology*, Raven Press, 1992.)

ŘÍZENÍ TUBULÁRNÍCH PROCESŮ



Obr. 8.33 Schéma glomerulotubulární rovnováhy: vztah glomerulární filtrace, onkotického tlaku v peritubulárních kapilárách a tubulární resorpce

Factors That Can Influence Peritubular Capillary Reabsorption

$\uparrow P_c \rightarrow \downarrow$ Reabsorption

- $\downarrow R_A \rightarrow \uparrow P_c$
- $\downarrow R_E \rightarrow \uparrow P_c$
- \uparrow Arterial Pressure $\rightarrow \uparrow P_c$

$\uparrow \pi_c \rightarrow \uparrow$ Reabsorption

- $\uparrow \pi_A \rightarrow \uparrow \pi_c$
- $\uparrow FF \rightarrow \uparrow \pi_c$

$\uparrow K_f \rightarrow \uparrow$ Reabsorption

P_c , peritubular capillary hydrostatic pressure; R_A and R_E , afferent and efferent arteriolar resistances, respectively; π_c , peritubular capillary colloid osmotic pressure; π_A , arterial plasma colloid osmotic pressure; FF, filtration fraction; K_f , peritubular capillary filtration coefficient.

CENTRÁLNÍ ŘÍZENÍ TUBULÁRNÍCH PROCESŮ

- ◆ Sympatikus (stimulace resorpce Na⁺)
- ◆ ADH
- ◆ Aldosteron
- ◆ Angiotenzin II
- ◆ ANP
- ◆ Dopamin
- ◆ Parathormon (zpětná resorpce Ca²⁺)

| Hormone | Stimulus for Secretion | Time Course | Mechanism of Action | Actions on Kidneys |
|----------------|---|-------------|--|---|
| PTH | ↓ plasma [Ca ²⁺] | Fast | Basolateral receptor Adenylate cyclase cAMP → urine | ↓ phosphate reabsorption (proximal tubule) ↑ Ca ²⁺ reabsorption (distal tubule) Stimulates 1α-hydroxylase (proximal tubule) |
| ADH | ↑ plasma osmolarity ↓ blood volume | Fast | Basolateral V ₂ receptor Adenylate cyclase cAMP (Note: V ₁ receptors are on blood vessels; mechanism is Ca ²⁺ -IP ₃) | ↑ H ₂ O permeability (late distal tubule and collecting duct principal cells) |
| Aldosterone | ↓ blood volume (via renin-angiotensin II) ↑ plasma [K ⁺] | Slow | New protein synthesis | ↑ Na ⁺ reabsorption (ENaC, distal tubule principal cells) ↑ K ⁺ secretion (distal tubule principal cells) ↑ H ⁺ secretion (distal tubule α-intercalated cells) |
| ANP | ↑ atrial pressure | Fast | Guanylate cyclase cGMP | ↑ GFR ↓ Na ⁺ reabsorption |
| Angiotensin II | ↓ blood volume (via renin) | Fast | | ↑ Na ⁺ -H ⁺ exchange and HCO ₃ ⁻ reabsorption (proximal tubule) |

ADH = antidiuretic hormone; ANP = atrial natriuretic peptide; cAMP = cyclic adenosine monophosphate; cGMP = cyclic guanosine monophosphate; GFR = glomerular filtration rate; PTH = parathyroid hormone; ENaC = epithelial Na⁺ channel.

Hormones That Regulate Tubular Reabsorption

| Hormone | Site of Action | Effects |
|----------------------------|---|---|
| Aldosterone | Collecting tubule and duct | ↑ NaCl, H ₂ O reabsorption, ↑ K ⁺ secretion |
| Angiotensin II | Proximal tubule, thick ascending loop of Henle/distal tubule, collecting tubule | ↑ NaCl, H ₂ O reabsorption, ↑ H ⁺ secretion |
| Antidiuretic hormone | Distal tubule/collecting tubule and duct | ↑ H ₂ O reabsorption |
| Atrial natriuretic peptide | Distal tubule/collecting tubule and duct | ↓ NaCl reabsorption |
| Parathyroid hormone | Proximal tubule, thick ascending loop of Henle/distal tubule | ↓ PO ₄ ³⁻ reabsorption, ↑ Ca ²⁺ reabsorption |

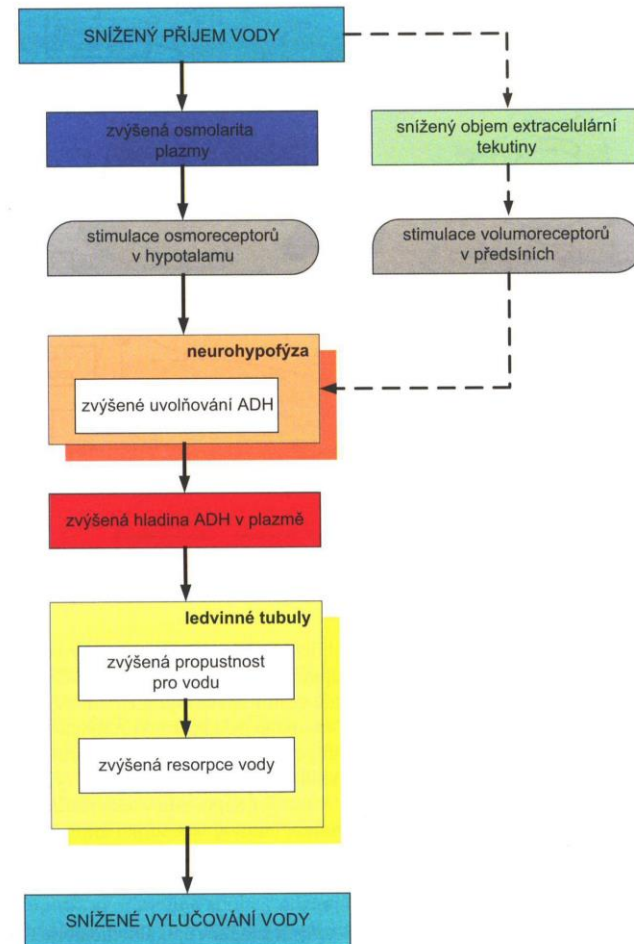
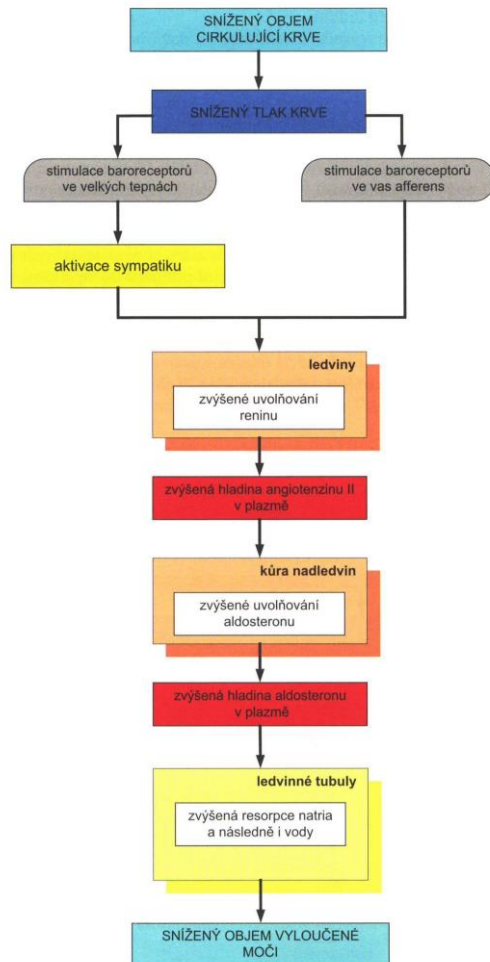
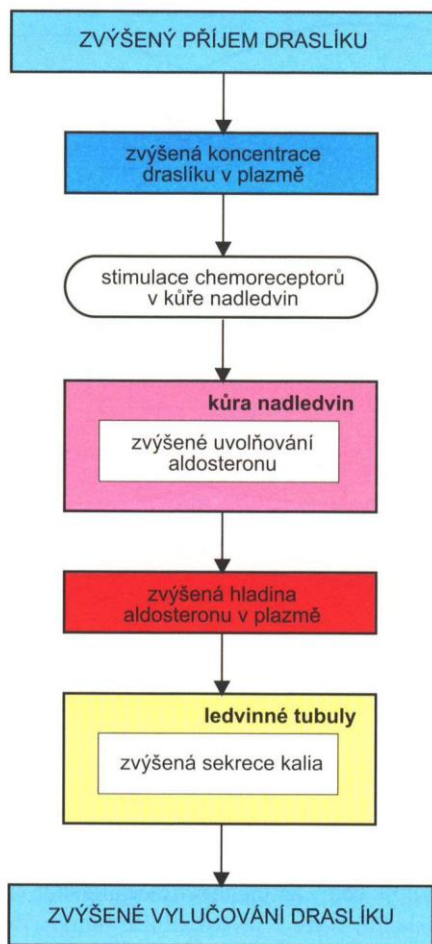

Vasopressin makes the collecting duct permeable to water.

(a) With maximal vasopressin, the collecting duct is freely permeable to water. Water leaves by osmosis and is carried away by the vasa recta capillaries. Urine is concentrated.

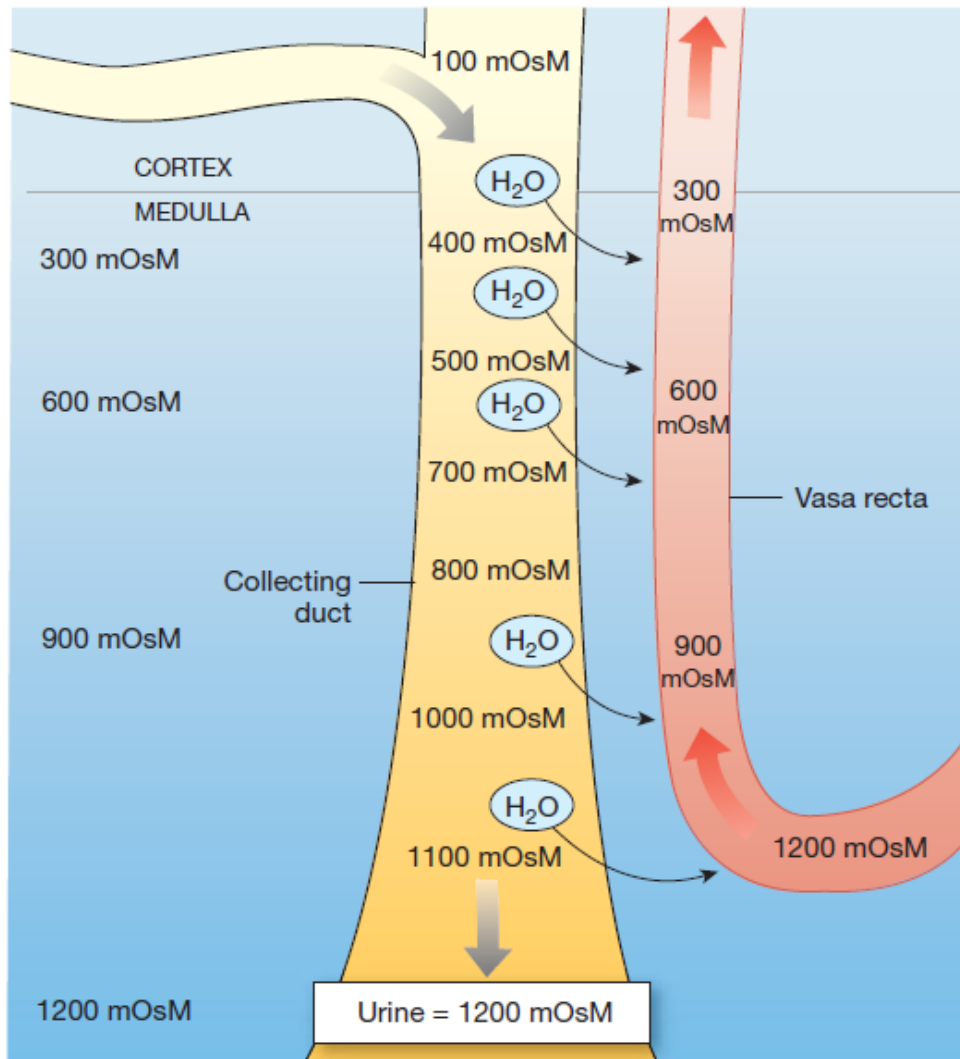

(b) In the absence of vasopressin, the collecting duct is impermeable to water and the urine is dilute.

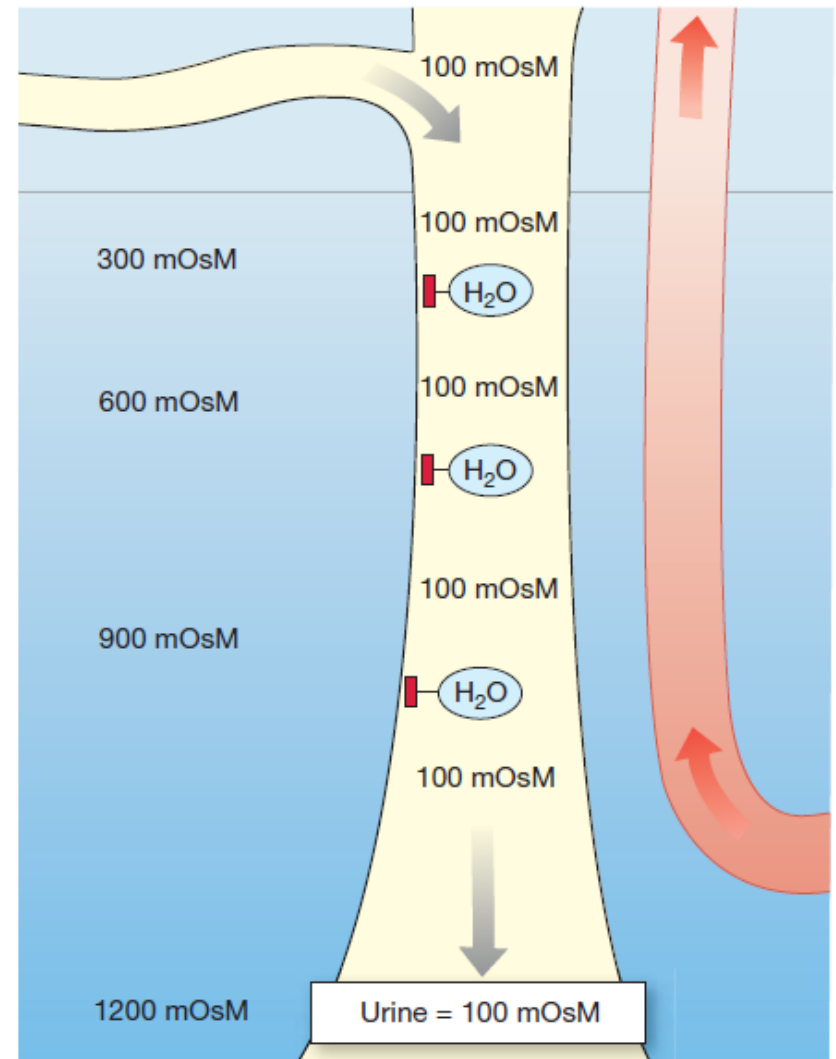

(c) Vasopressin causes insertion of water pores into the apical membrane.

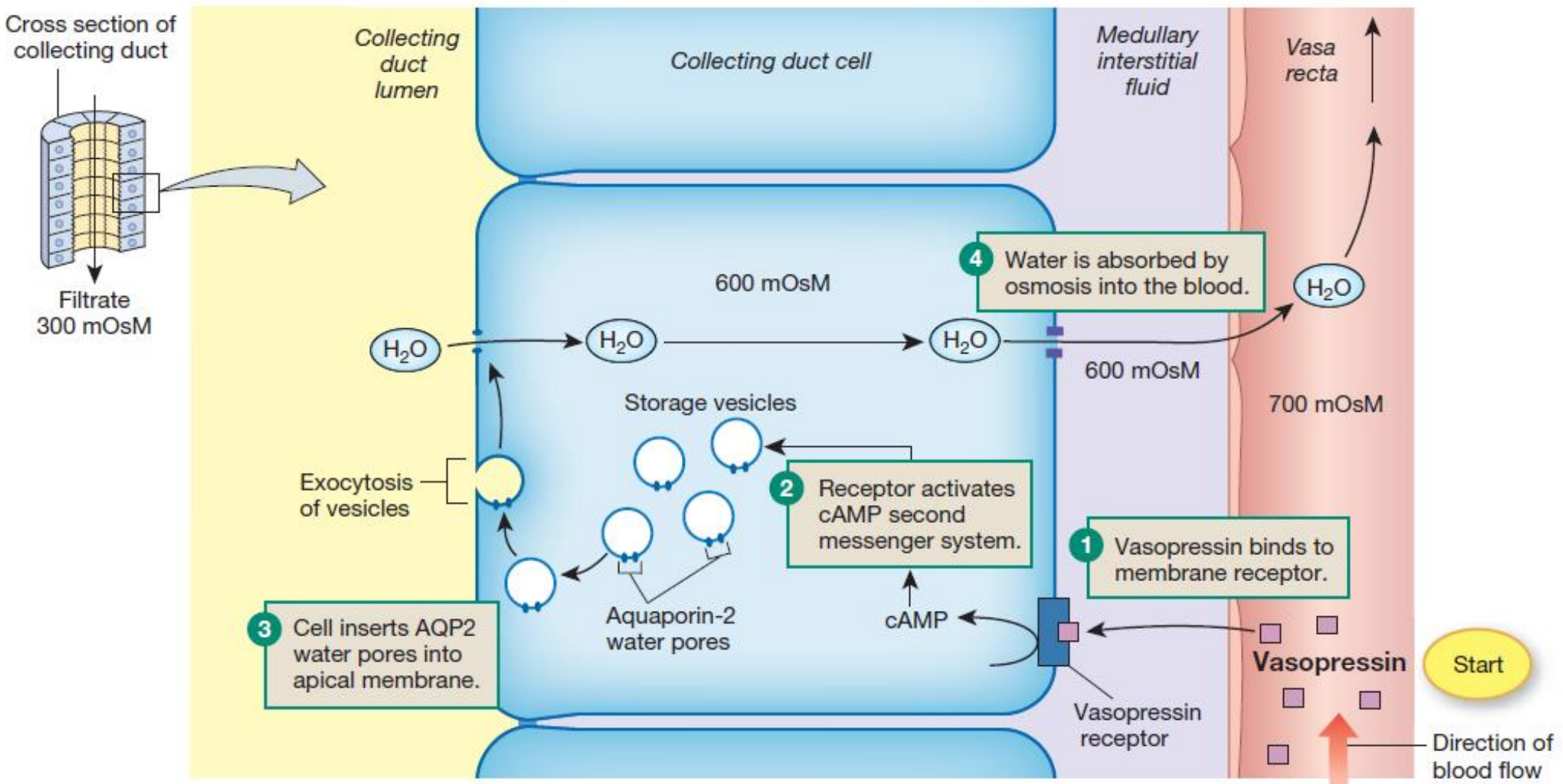

(a) Control of vasopressin secretion

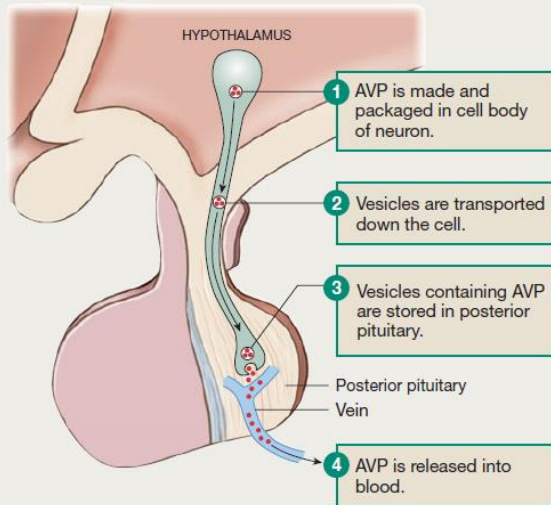
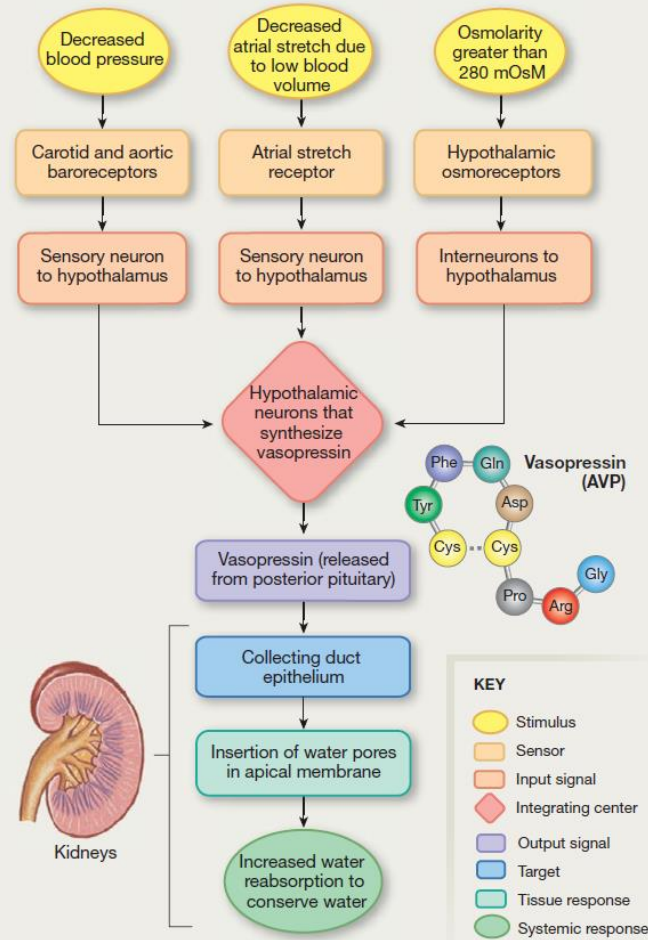

| ARGININE VASOPRESSIN (AVP), Antidiuretic hormone (ADH) | |
|--|---|
| Origin | Hypothalamic neurons. Released from posterior pituitary |
| Chemical nature | 9-amino acid peptide |
| Transport in the circulation | Dissolved in plasma |
| Half-life | 15 min |
| Factors affecting release | ↑ Osmolarity (hypothalamic osmoreceptors) ↓ Blood pressure or volume (carotid, aortic, atrial receptors) |
| Target cells or tissues | Renal collecting duct |
| Receptor/second messenger | V2 receptor/cAMP |
| Tissue action | Increases renal water reabsorption |
| Action at cellular-molecular level | Inserts AQP water pores in apical membrane |

(b) The effect of plasma osmolarity on vasopressin secretion

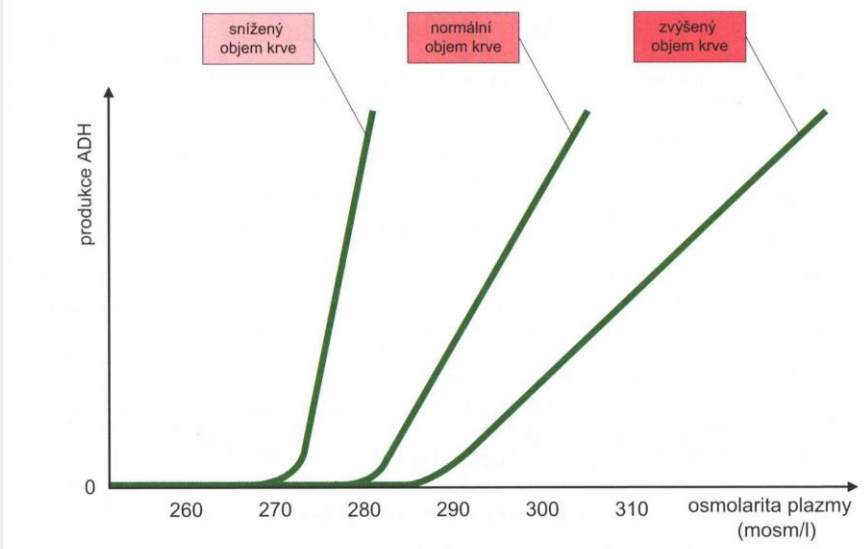
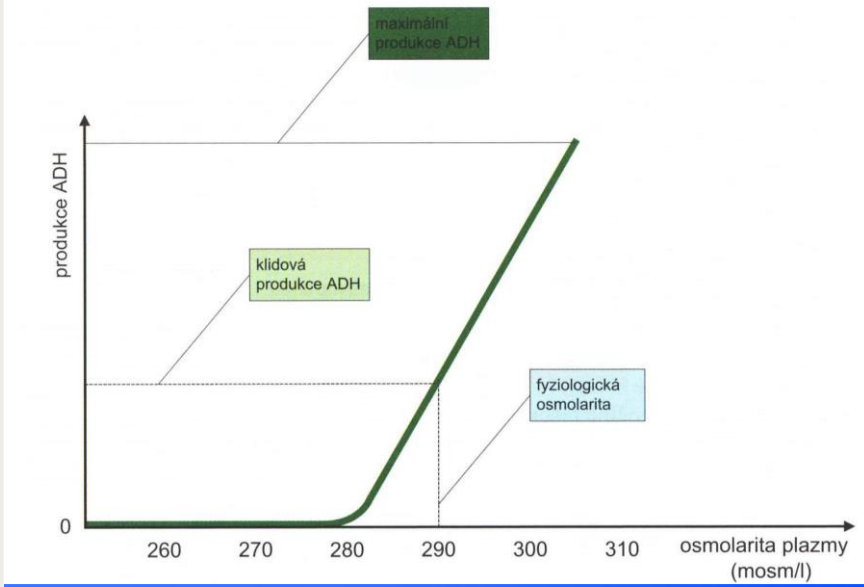
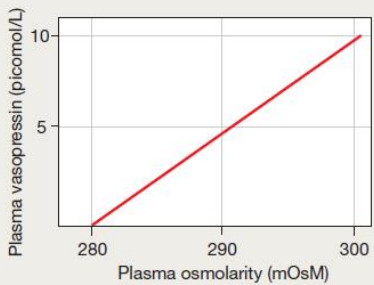

Obr. 8.48 Moduluující vliv objemu krve na produkci antidiuretického hormonu



FIGURE QUESTIONS

1. What is the threshold osmolarity for vasopressin release?
2. What signal in the AVP neuron triggers exocytosis of AVP-containing vesicles?

Regulation of ADH Secretion

Increase ADH

↑ Plasma osmolarity
↓ Blood volume
↓ Blood pressure

Nausea
Hypoxia

Drugs:

Morphine
Nicotine
Cyclophosphamide

Decrease ADH

↓ Plasma osmolarity
↑ Blood volume
↑ Blood pressure

Drugs:

Alcohol
Clonidine (antihypertensive drug)
Haloperidol (dopamine blocker)

Aldosterone

(a) The primary action of aldosterone is renal sodium reabsorption.

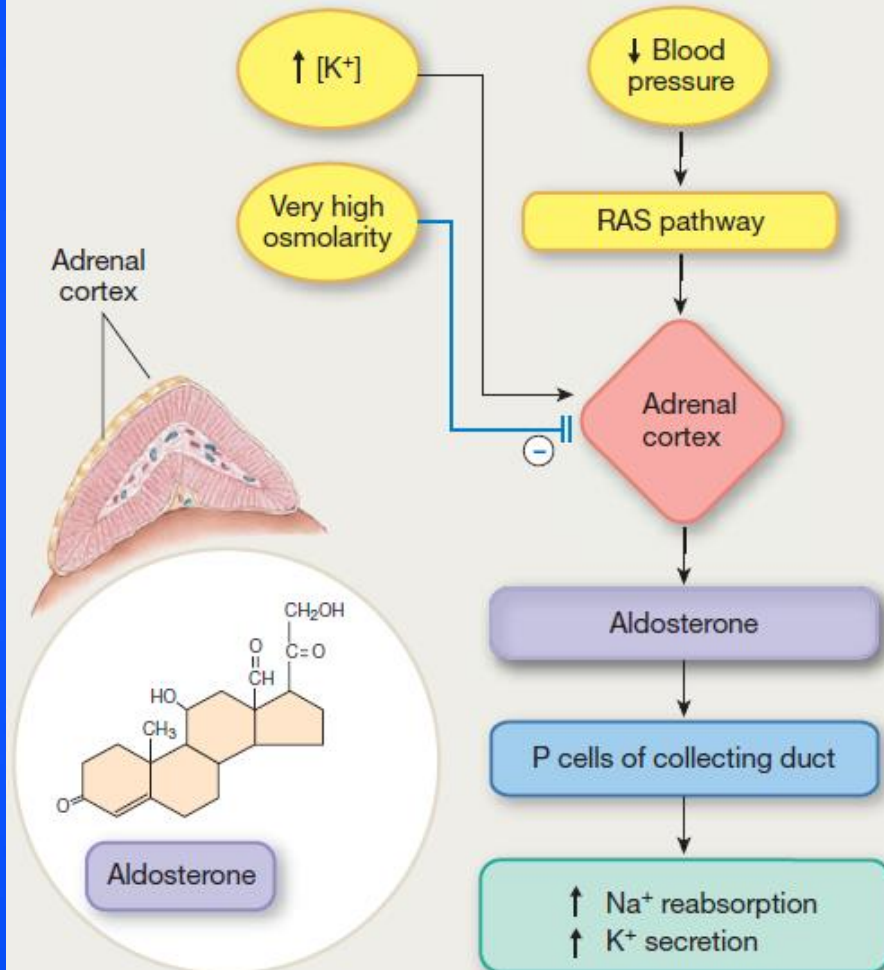

| ALDOSTERONE | |
|------------------------------------|---|
| Origin | Adrenal cortex |
| Chemical nature | Steroid |
| Biosynthesis | Made on demand |
| Transport in the circulation | 50–70% bound to plasma protein |
| Half-life | 15 min |
| Factors affecting release | \downarrow Blood pressure (via renin) $\uparrow K^+$ (hyperkalemia) Natriuretic peptides inhibit release |
| Target cells or tissues | Renal collecting duct—principal cells |
| Receptor | Cytosolic mineralocorticoid (MR) receptor |
| Tissue action | Increases Na^+ reabsorption and K^+ secretion |
| Action at cellular-molecular level | Synthesis of new ion channels (ENaC and ROMK) and pumps ($Na^+-K^+-ATPase$); increased activity of existing channels and pumps. |

(b) Aldosterone acts on principal cells.

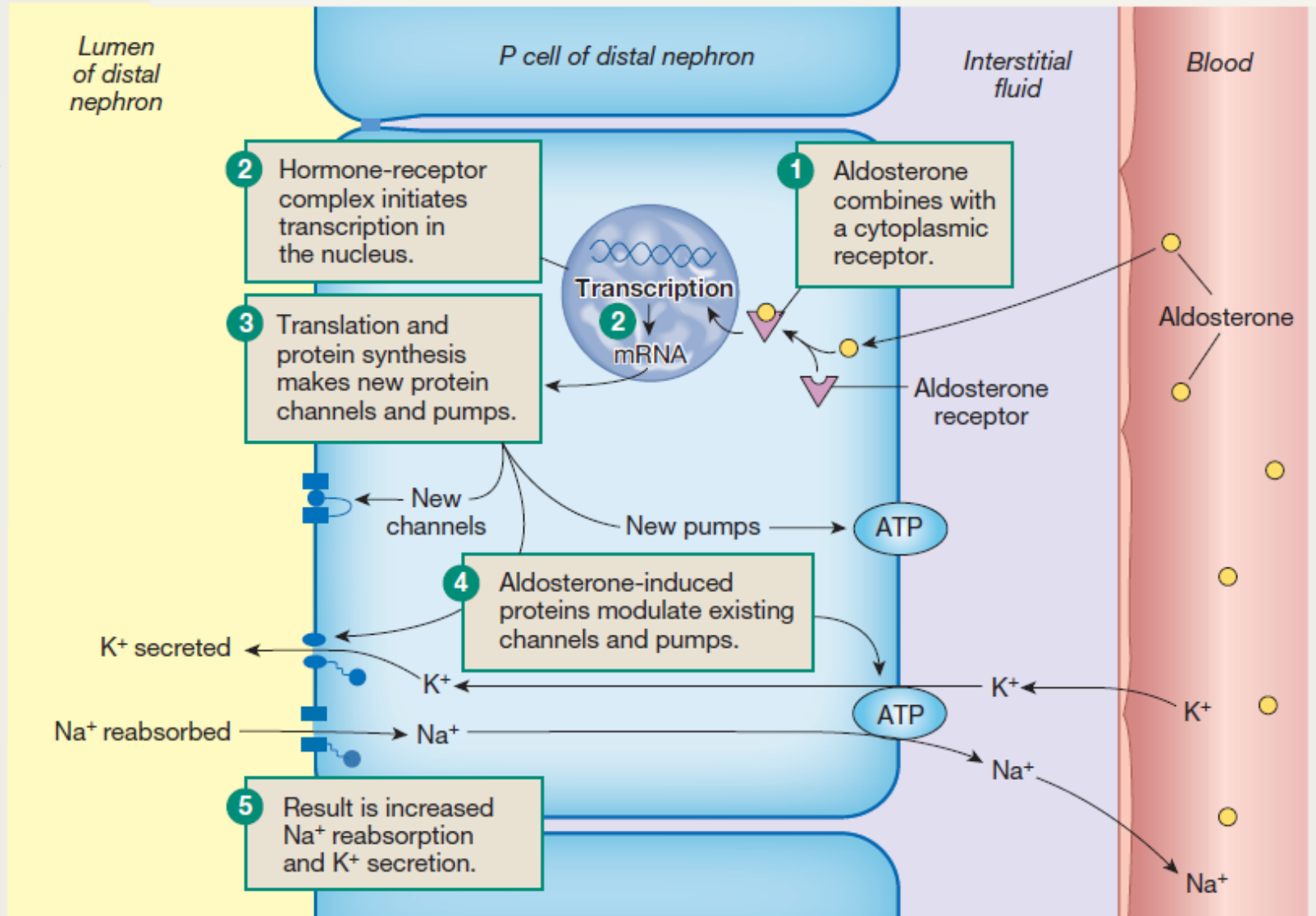
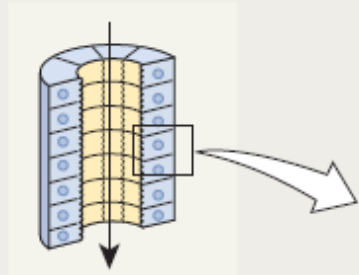

The Renin-angiotensin System (RAS)

This map outlines the control of aldosterone secretion as well as the blood pressure-raising effects of ANG II. The pathway begins when decreased blood pressure stimulates renin secretion.

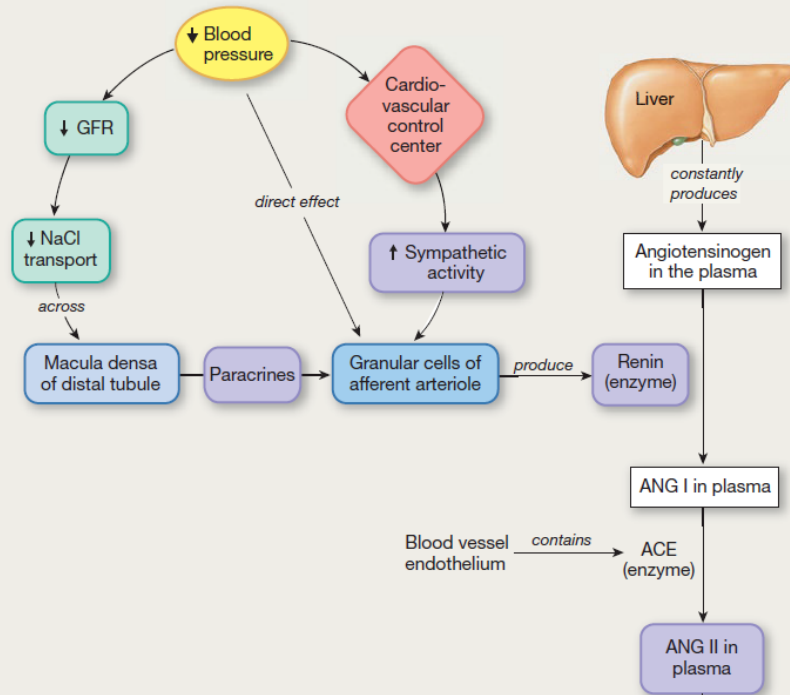

| ANGIOTENSIN (ANG II) | |
|------------------------------|--|
| Origin | Inactive precursor protein angiotensinogen made by liver |
| Chemical nature | 8-amino-acid peptide |
| Biosynthesis | Angiotensinogen $\xrightarrow{\text{renin}}$ ANG I $\xrightarrow{\text{ACE}}$ ANG II |
| Transport in the circulation | Dissolved in plasma |
| Half-life | 1 min (renin half-life: 10–20 min) |
| Factors affecting release | ↓ Blood pressure (via renin) |
| Control pathway | Renin-angiotensin system |
| Target cells or tissues | Adrenal cortex, arterioles, brain |
| Receptor | AT receptors |
| Tissue action | Adrenal cortex: secrete aldosterone Arterioles: vasoconstrict Medulla oblongata: reflexes to increase blood pressure Hypothalamus: vasopressin secretion and increased thirst |

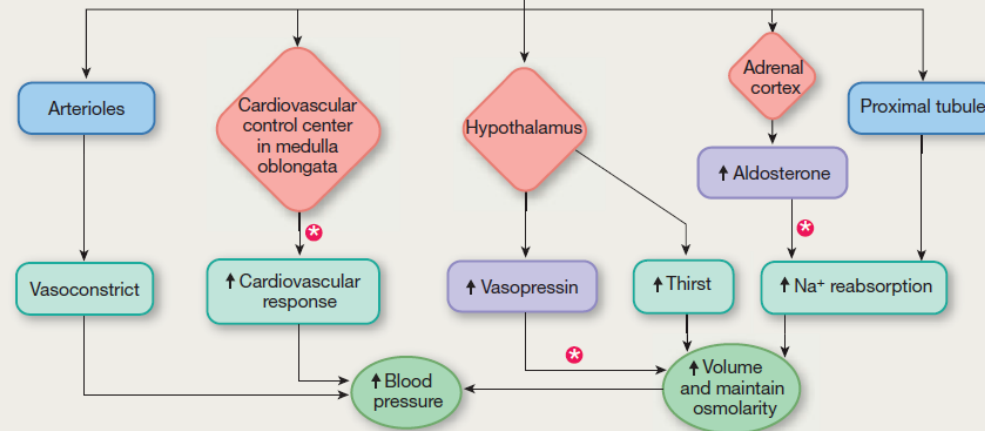

Natriuretic Peptides

Atrial natriuretic peptide (ANP) promotes salt and water excretion. Brain natriuretic peptide (BNP) is a clinical marker for heart failure.

| NATRIURETIC PEPTIDES (ANP, BNP) | |
|---------------------------------|---|
| Origin | Myocardial cells |
| Chemical nature | Peptides. ANP: 28 amino acids, BNP: 32 amino acids |
| Biosynthesis | Typical peptide. Stored in secretory cells |
| Transport in the circulation | Dissolved in plasma |
| Half-life | ANP: 2–3 min, BNP: 12 min |
| Factors affecting release | ↑ Myocardial stretch. ANP: atrial stretch due to increased blood volume. BNP: ventricular stretch in heart failure |
| Target cells or tissues | ANP: kidney, brain, adrenal cortex primarily |
| Receptor | NPR receptors. Guanylyl cyclase-linked receptor-enzymes |
| Systemic action of ANP | Increase salt and water excretion |
| Tissue action | Afferent arterioles: vasodilate to increase GFR; inhibit renin secretion Nephron: decrease Na ⁺ and water reabsorption Adrenal cortex: inhibit aldosterone secretion Medulla oblongata: reflexes to decrease blood pressure Hypothalamus: inhibit vasopressin secretion |

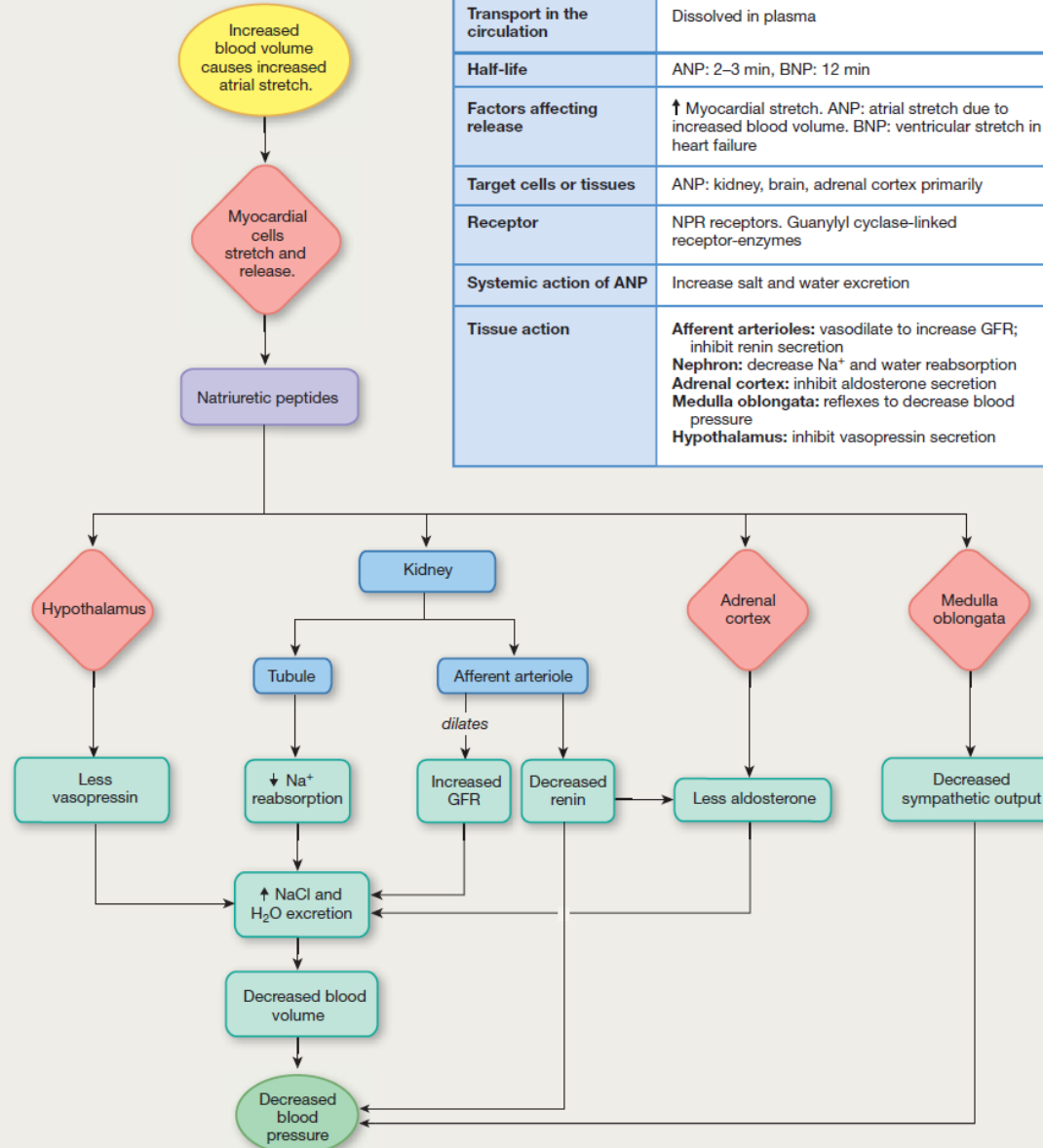

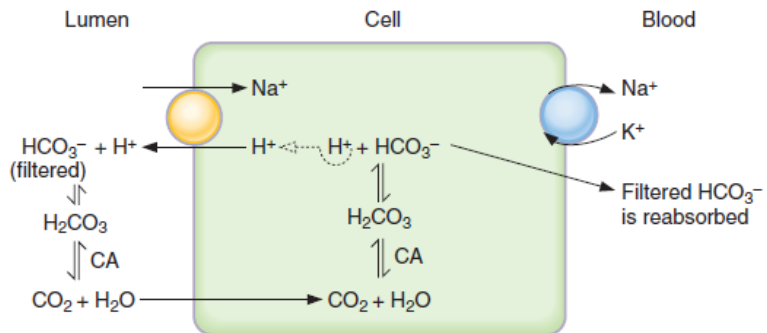

FIGURE 5-19 Mechanism for reabsorption of filtered HCO_3^- in the proximal tubule. CA = carbonic anhydrase.

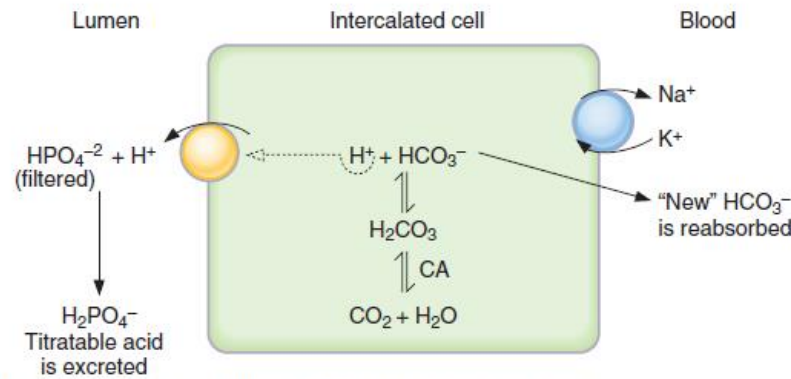

FIGURE 5-20 Mechanism for excretion of H^+ as titratable acid. CA = carbonic anhydrase.

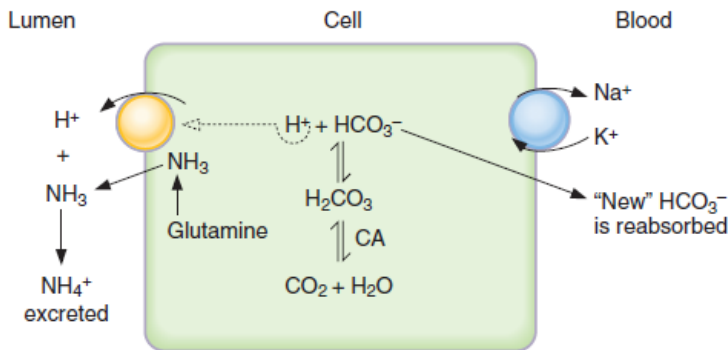
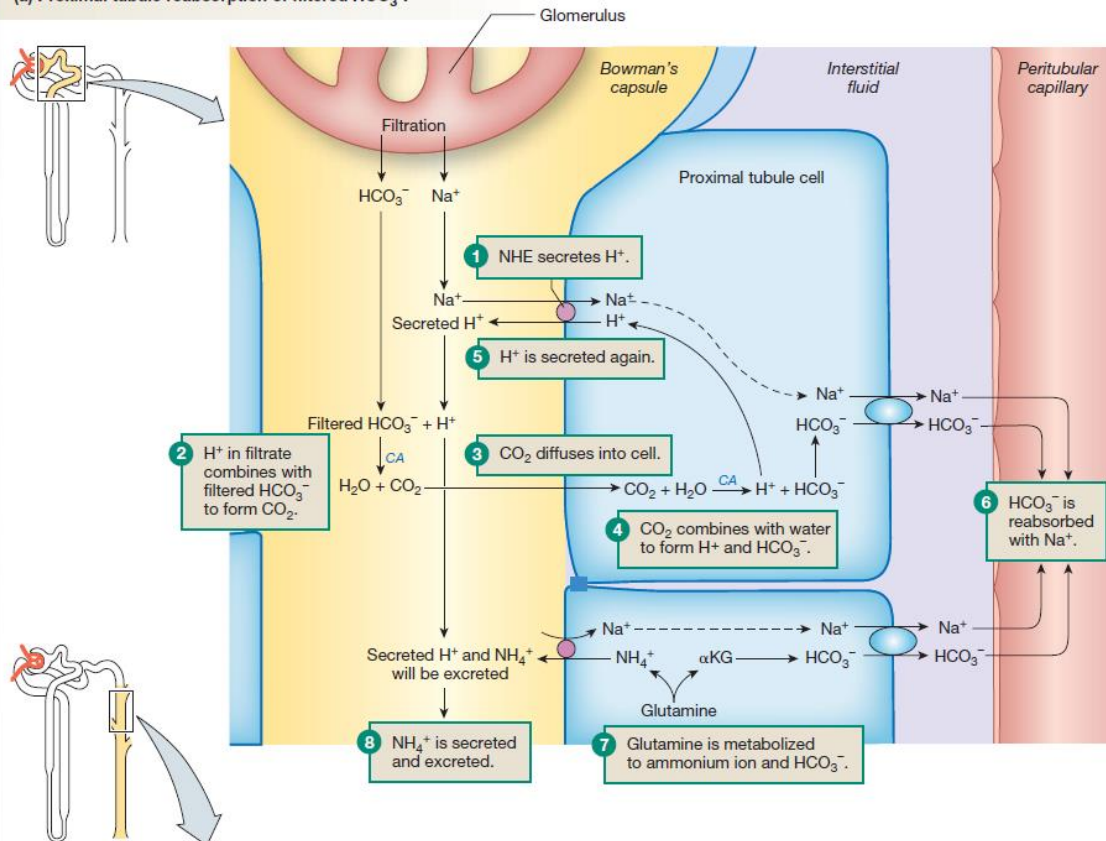

FIGURE 5-21 Mechanism for excretion of H^+ as NH_4^+ . CA = carbonic anhydrase.

RENAL MECHANISMS FOR ACID-BASE BALANCE

(a) Proximal tubule reabsorption of filtered HCO_3^- .



(b) Acidosis. Type A intercalated cells in collecting duct function in acidosis. H^+ is excreted; HCO_3^- and K^+ are reabsorbed.

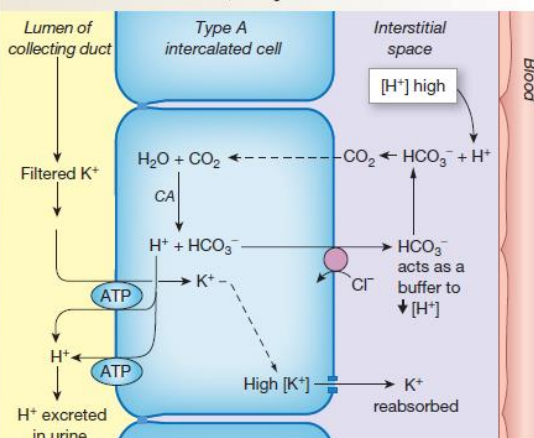

(c) Alkalosis. Type B intercalated cells in collecting duct function in alkalosis. HCO_3^- and K^+ are excreted; H^+ is reabsorbed.

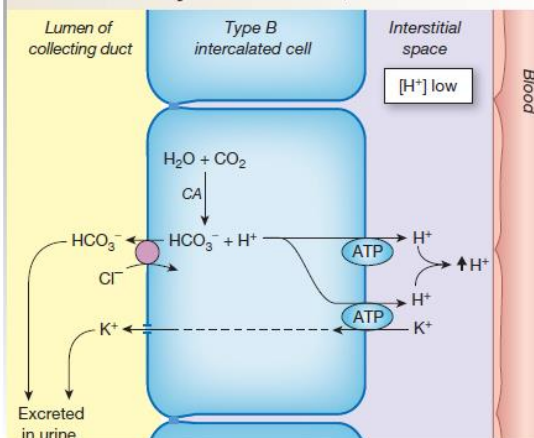

FUNKCE HORNÍCH CEST MOČOVÝCH

- Ledvinné kalichy – systola X diastola
- Pánvička ledvinná – rezervoár (5 ml), roztažitelnost
- Uretery
 - Nervová pletěň, hladká svalovina
 - Pacemakerové neurony v subrenálním segmentu
 - Peristalticky postupující kontrakce
 - Močové vřeténko

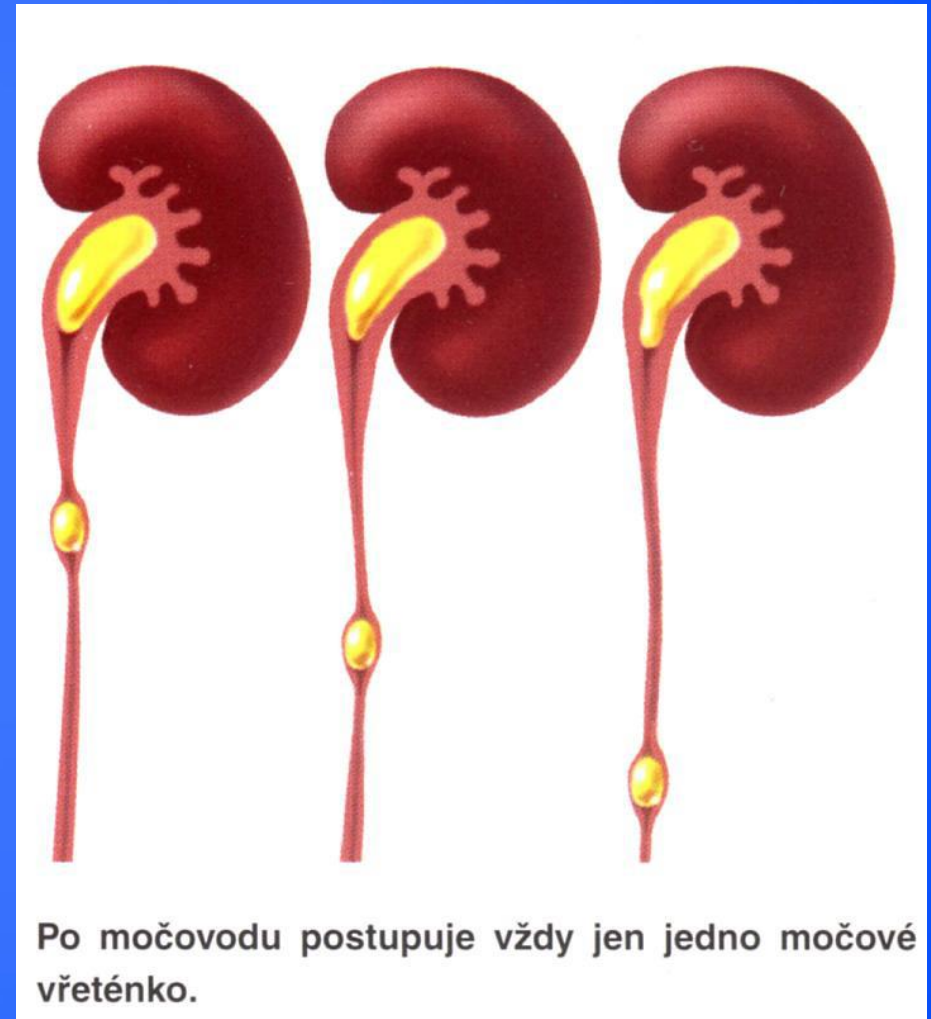
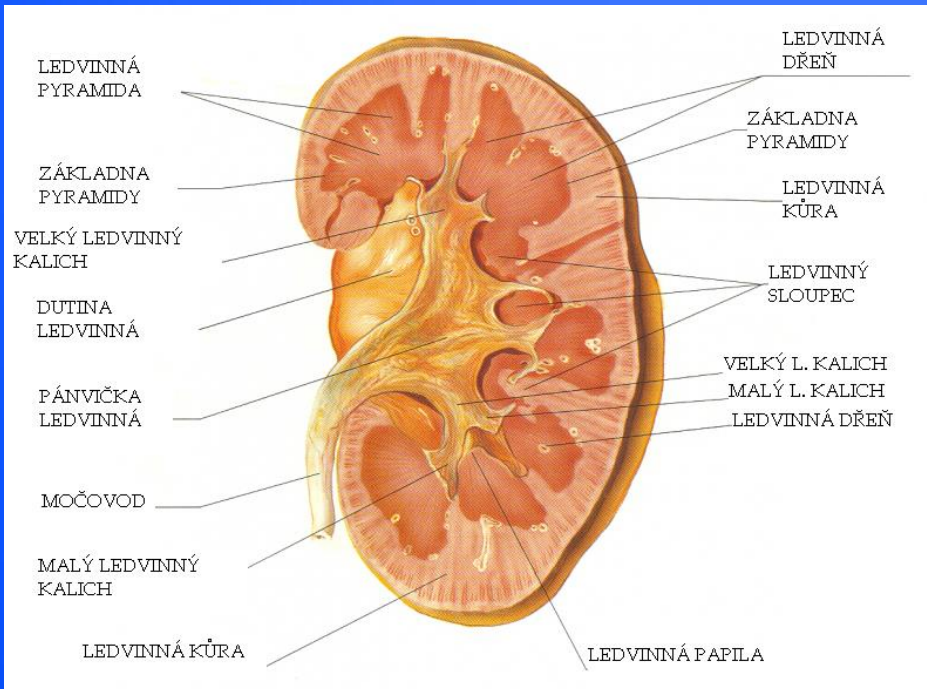

- **Fyziologická kapacita MM – 10 – 300 ml**
- **Po překročení stoupá tlak v močovém měchýři = první kontrakce m. detrusor = pocit nucení na močení**
- **Dále zkracující se intervaly kontrakcí**
- **Dosažení kritického intravezikálního tlaku = pocit imperativního nucení, který nelze potlačit vůlí**
- **Vyprázdnění močového měchýře = mikce, mikční reflex**
- **Stimulace mechanoreceptorů ve stěně MM**

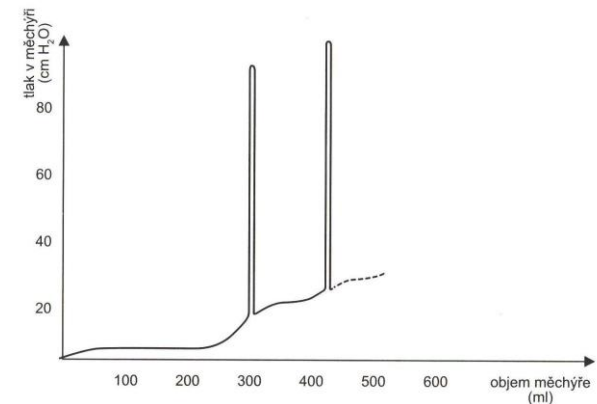

Obr. 8.63 Vztah tlaku v močovém měchýři a objemu močového měchýře (bližší podrobnosti viz text)

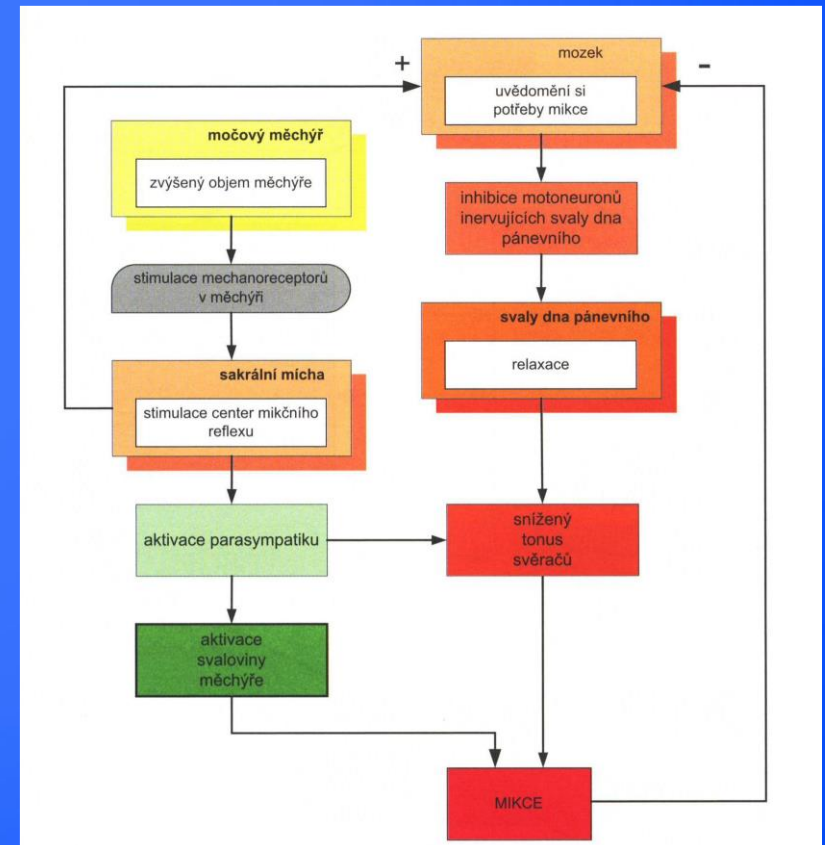
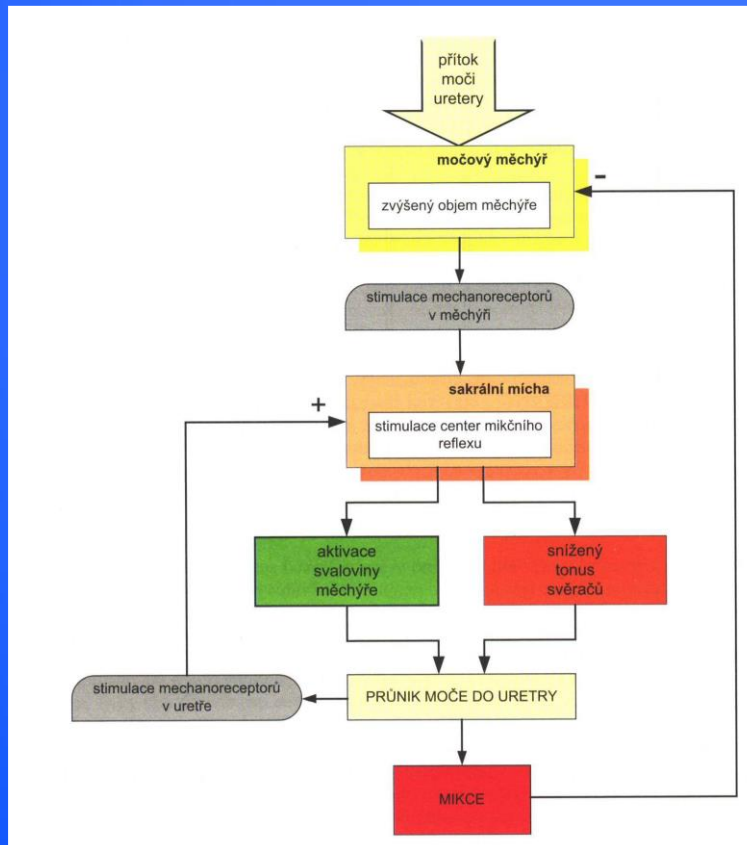

| základní vlastnosti moči | | |
|---------------------------------|-----------------------------|-------------------|
| vlastnost | fyziologická hodnota | jednotka |
| pH | 4,5–7,8 | |
| specifická hmotnost | 1002–1035 | kg/m ³ |
| denní diuréza | 500–1500 | ml/den |
| vyučování látek močí | | |
| látka | vyložené množství | jednotka |
| proteiny | 25–70 | mg/den |
| močovina | 334–586 | mmol/den |
| kreatinin | 8,8–17,0 | mmol/den |
| glukóza | 0 | mmol/den |

Základní funkční vyšetření ledvin

Clearance (očistění) = objem plazmy, který je zbaven dané látky za jednotku času (ml/s ; ml/min)

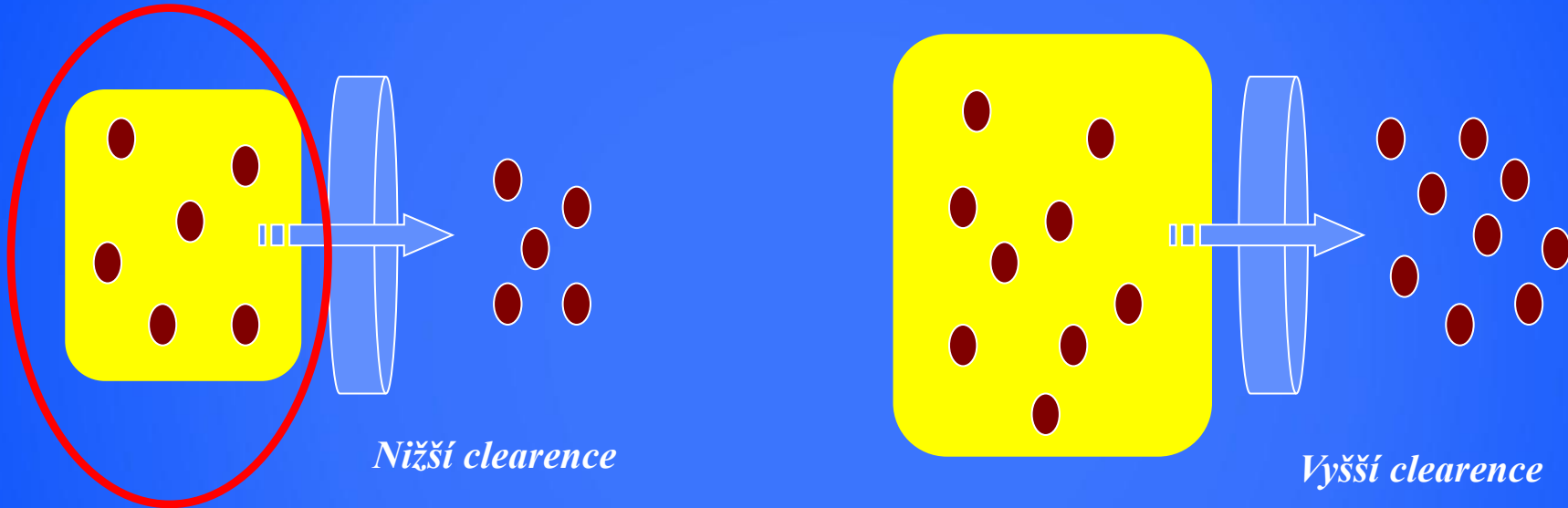

1) Clearance látky pouze filtrované (endogenní kreatinin, inulin)

= GFR 1-2 ml/s

2) Clearance látky filtrované a resorbované (glukóza, Na)

$$C_{krea} > C_{glu}$$

3) Clearance látky filtrované a secernované (PAH, penicilin)

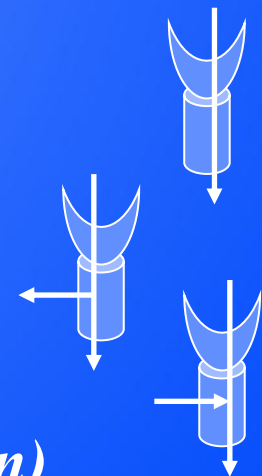

$$X_a = P_x \cdot RPF$$

kde P_x je koncentrace látky X v plazmě,
RPF je průtok plazmy ledvinami.

$$X_v = P_x \cdot RPF$$

kde P_x je koncentrace látky X v plazmě,
RPF je průtok plazmy ledvinami.

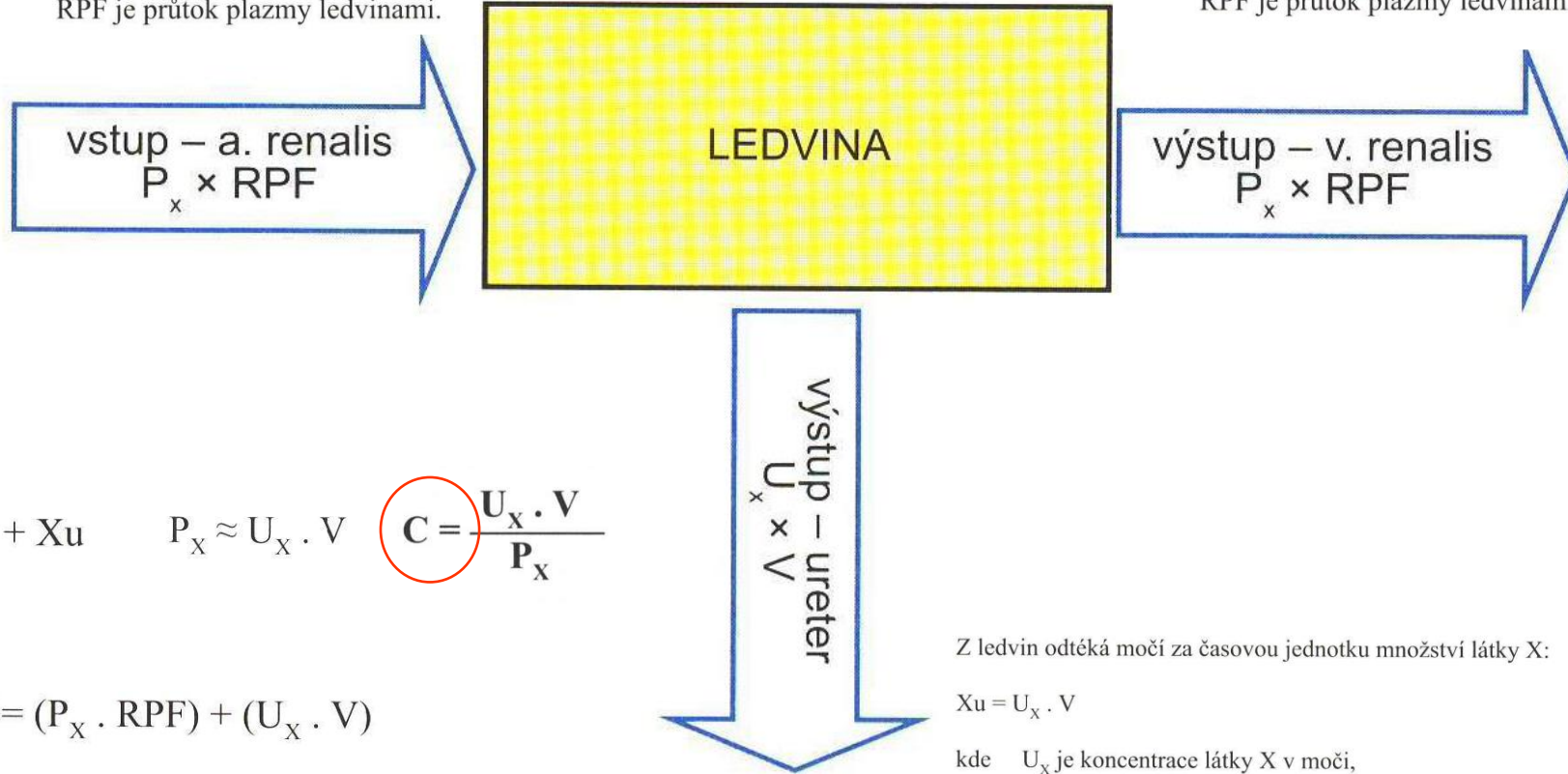

$$X_a = X_v + X_u \quad P_x \approx U_x \cdot V \quad C = \frac{U_x \cdot V}{P_x}$$

neboli

$$P_x \cdot RPF = (P_x \cdot RPF) + (U_x \cdot V)$$

Z ledvin odtéká močí za časovou jednotku množství látky X:

$$X_u = U_x \cdot V$$

kde U_x je koncentrace látky X v moči,
 V je průtok moči vývodnými močovými cestami.

Obr. 8.67 *Koncept clearance vychází ze zákona zachování hmoty: množství látky, které do ledviny za časovou jednotku vstoupí, ji také musí opustit (samozřejmě, že látka není v ledvinách ani produkována, ani metabolizována)*

(a) Inulin clearance is equal to GFR.

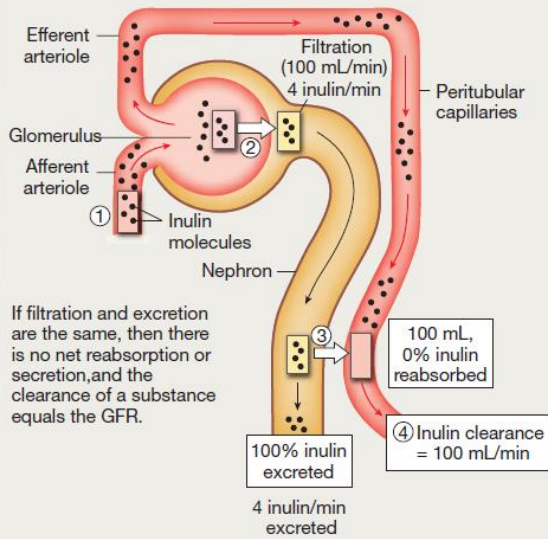

(b) Glucose clearance: Normally all glucose that filters is reabsorbed.

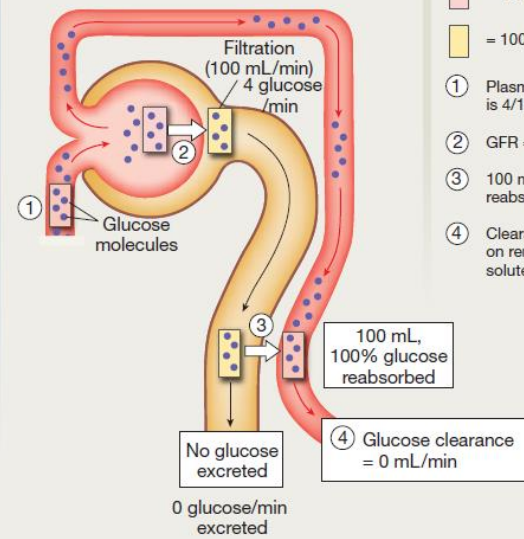

KEY

- = 100 mL of plasma
- = 100 mL of filtrate
- ① Plasma concentration is 4/100 mL.
- ② GFR = 100 mL/min
- ③ 100 mL plasma is reabsorbed.
- ④ Clearance depends on renal handling of solute.

(c) Urea clearance is an example of net reabsorption. If filtration is greater than excretion, there is net reabsorption.

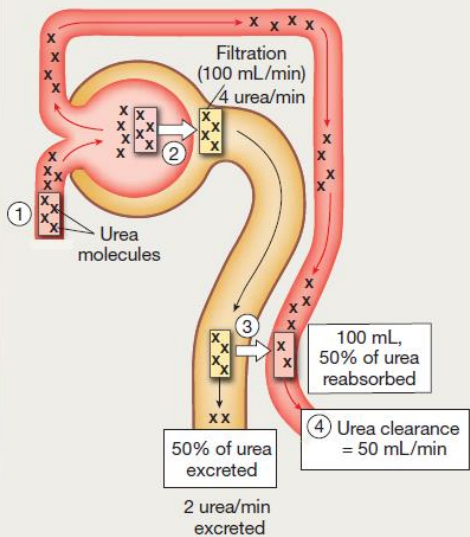

If clearance of a substance is less than GFR, there is net reabsorption.

(d) Penicillin clearance is an example of net secretion. If excretion is greater than filtration, there is net secretion.

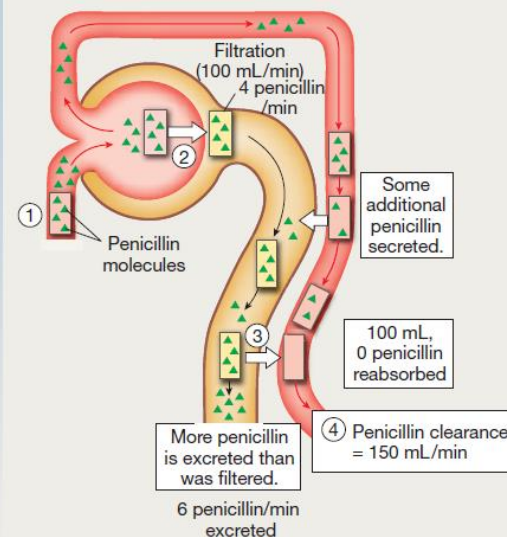

If clearance of a substance is greater than GFR, there is net secretion.

Hodnocení GFP (velikost glomerulární filtrace)

- látka, která je pouze filtrována, a nepodléhá dále žádnému tubulárnímu procesu
- Inulin, kreatinin

Hodnocení RPF (průtok plazmy ledvinou)

- látka, která je filtrována v glomerulech a secernována v tubulech
- malé množství látky, které bude vyloučeno při jediném průtoku krve ledvinou
- Kyselina para-aminohippurová

Průtok krve ledvinou RBF
 - Z hodnoty hematokritu $RBF = RPF / (1 - Ht)$

Use of Clearance to Quantify Kidney Function

| Term | Equation | Units |
|------------------------------------|--|------------------------------|
| Clearance rate (C_s) | $C_s = \frac{U_s \times V}{P_s}$ | ml/min |
| Glomerular filtration rate (GFR) | $\text{GFR} = \frac{U_{\text{inulin}} \times V}{P_{\text{inulin}}}$ | |
| Clearance ratio | $\text{Clearance ratio} = \frac{C_s}{C_{\text{inulin}}}$ | None |
| Effective renal plasma flow (ERPF) | $\text{ERPF} = C_{\text{PAH}} = \frac{U_{\text{PAH}} \times V}{P_{\text{PAH}}}$ | ml/min |
| Renal plasma flow (RPF) | $\begin{aligned} \text{RPF} &= \frac{C_{\text{PAH}}}{E_{\text{PAH}}} = \frac{(U_{\text{PAH}} \times V / P_{\text{PAH}})}{(P_{\text{PAH}} - V_{\text{PAH}}) / P_{\text{PAH}}} \\ &= \frac{U_{\text{PAH}} \times V_{\text{PAH}}}{P_{\text{PAH}} - V_{\text{PAH}}} \end{aligned}$ | ml/min |
| Renal blood flow (RBF) | $\text{RBF} = \frac{\text{RPF}}{1 - \text{Hematocrit}}$ | ml/min |
| Excretion rate | $\text{Excretion rate} = U_s \times V$ | mg/min, mmol/min, or mEq/min |
| Reabsorption rate | $\begin{aligned} \text{Reabsorption rate} &= \text{Filtered load} - \text{Excretion rate} \\ &= (\text{GFR} \times P_s) - (U_s \times V) \end{aligned}$ | mg/min, mmol/min, or mEq/min |
| Secretion rate | $\text{Secretion rate} = \text{Excretion rate} - \text{Filtered load}$ | mg/min, mmol/min, or mEq/min |

S, a substance; U, urine concentration; V, urine flow rate; P, plasma concentration; PAH, para-aminohippuric acid; P_{PAH} , renal arterial PAH concentration; E_{PAH} , PAH extraction ratio; V_{PAH} , renal venous PAH concentration.

DALŠÍ FUNKČNÍ VYŠETŘENÍ LEDVIN

VYŠETŘENÍ KONCENTRAČNÍ SCHOPNOSTI LEDVIN

- **VYŠETŘENÍ SCHOPNOSTI LEDVIN KONCENTROVAT MOČ**
- *Pacient nepije a nedostává potraviny obsahující větší množství vody (ovoce) po dobu max. 36 hodin = koncentrační pokus žízněním*
- *Moč se sbírá ve čtyřhodinových intervalech (po 12 hodinách)*
- *Ukončení před dosažením hranice pro určitý věk*
- *Před posledním vzorkem se odebírá rovněž krev*
- *Hodnotí se její hustota (1.026 – 1.032 g/cm³)*
- *Co zjišťujeme? Schopnost vyplavit ADH*

TEST S ADIURETINEM

- *syntetický analog antidiuretického hormonu*
- *sběr moči každé 4 hodiny*
- *opakovaně změření osmolality moči*
- *Schopnost distálního tubulu a sběrného kanálku reagovat na ADH*

VYŠETŘENÍ ZŘEĎOVACÍ FUNKCE LEDVIN

ACIDIFIKAČNÍ A ALKALIZAČNÍ TESTY

- *Změna pH moči až v tubulech - proximální - resorpce HCO₃⁻, distální sekrece H⁺*

Acidifikační test - chlorid amonný v dávce 2 mmol/kg, sběr moči každou hodinu, měří se pH moči, dobrá acidifikační schopnost pokles pH pod 5,5; Snížená konc.schopnost u tubulární acidózy I. typu

Alkalizační test - hydrogenuhličitan sodný v dávce 2 mmol/kg, sledování pH moči, při nárustu nad 7,8, přesné stanovení pH moči a pCO₂, výpočet HCO₃⁻; změny u renální tubulární acidózy II. typu

*Index aktivní sekrece H⁺ podle rozdílu pCO₂ krvi a moči
(norma pCO₂ nad 3,3 kPa, FEHCO₃⁻ nad 0,15)*