

1	Acer camp	85	Arsen vulg	169	Carda prat	253	Cirsi arve	337	Eroch spat	481	Glyox fluis
2	negu	86	Arser elon	170	Cardi drab	334	canu	338	vern	422	mavi
3	plat	87	Arser rust	171	Cardu acan	255	uulg	339	Eroch gall	423	Gnaph sylv
4	pseu	88	Arthe elat	172	cnia	256	Clema rect	340	naat	424	ullig
5	Aceto prat	89	Artem abei	173	nuta	257	vita	341	Eryng camp	425	Grati offi
6	thyr	90	camp	174	Carex acti	258	Clino vulg	342	plan	426	Gynae aura
7	Acetfa vul	91	pont	175	bohe	259	Cnidi dubl	343	Erysi chei	427	Heder heli
8	Acnil coll	92	vulg	176	buek	260	Colch autu	344	diff	428	Helias tub
9	mili	93	Arum alpin	177	cary	261	Colysa scab	345	duru	429	Helum gran
10	pann	94	Asaru euro	178	curv	262	Conis macu	346	pann	430	Hepat nobi
11	esta	95	Ascle eyri	179	disi	263	Conso rega	347	Suony euro	431	Herac spho
12	Acino arve	96	Aspar offi	180	divu	264	Conva maja	348	verr	432	Herni glab
13	Aconi lyco	97	Asper proc	181	dasti	265	Corvo arve	349	Eupat cano	433	Heepe sylv
14	Acoru cala	98	Asper cyna	182	dasta	266	Cornu mas	350	Euphr roat	434	tris
15	Acost rhen	99	tinc	183	flac	267	Coron vari	351	stri	435	Hiera bauh
16	Adoni aemat	100	Asple ruta	184	irit	268	Corot proc	352	tata	436	echi
17	vern	101	tric	185	grac	269	Coryd cava	353	Falca vulg	437	lach
18	Adoxa mosc	102	Aster amel	186	hitr	270	inte	354	Fallo conv	438	muro
19	Aegop poda	103	lino	187	hord	271	pusi	355	dume	439	pilo
20	Asacu hipp	104	ncbe	188	huml	272	Coryl avel	356	Festuc amun	440	saba
21	Aethu cyna	105	Astra aust	189	lepo	273	Coryn cane	357	giga	441	umbe
22	Ayria supa	106	cice	190	mela	274	Coton inte	358	ovin	442	Hippu vulg
23	Agrop cani	107	glyc	191	alch	275	Crata laev	359	pall	443	Holcu lana
24	inte	108	onob	192	mont	276	sono	360	prat	444	Holus umbe
25	ruse	109	Athyr feal	193	otru	277	Crept bion	361	pseu	445	Hords suri
26	Agros cani	110	Atrip nite	194	pair	278	capi	362	Fub	446	Hotto pau
27	giga	111	obto	195	pall	279	Cruci laev	363	rupi	447	Hydre mors
28	stol	112	patu	196	pani	280	Cuscub bass	364	trac	448	Hyoc nige
29	tenu	113	prose	197	pilo	281	Cuscub split	365	vale	449	Hyper hirs
30	vine	114	cata	198	prae	282	euro	366	Ficar bulb	450	mont
31	Ailan alti	115	Avena fatu	199	pseu	283	lupu	367	calt	451	perfi
32	Ajuga cham	116	Avens prat	200	remo	284	Cyanu sege	368	Filag arve	452	tetr
33	gene	117	pube	201	ripa	285	triu	369	Filip ulma	453	Hypoc macu
34	rept	118	Bello nigr	202	seca	286	Cynod dact	370	vulg	454	radi
35	Alisa gram	119	Barba stri	203	spic	287	Cynog offi	371	Fraga mosc	455	Iapat glan
36	lanc	120	vulg	204	aten	288	Cyper lusc	372	venac	456	noli
37	plan	121	Batra aqua	205	etri	289	Cytis aust	373	viri	457	parv
38	Allia offi	122	baud	206	supl	290	rati	374	Frang alnu	458	Inula brit
39	Astiu angu	123	wion	207	sylv	291	supl	375	Frax angu	459	cony
40	flav	124	Belli pers	208	tome	292	Dacty glom	376	exce	460	ensi
41	mont	125	Berbe vulg	209	veal	293	poly	377	Fuman proc	461	hirt
42	olup	126	Berta inca	210	vulp	294	Dacty inca	378	Fumar offi	462	ocul
43	rot	127	Caston offi	211	Carli acan	295	Dacty ra	379	echi	463	sali
44	urs	128	Castan offi	212	Le	296	Dacty vulg	380	vall	464	Iris aena
45	urs	129	Castan offi	213	Carpi lute	297	Dela	381	Carli lute	465	gram
46	vin	130	Castan offi	214	Carpi lute	298	er	382	prat	466	pseu
47	Alnus gnt	131	Castan offi	215	Carpi lute	299	Dacty lute	383	pusi	467	pumi
48	Alope aqu	132	Castan offi	216	Castan plat	300	Diant arae	384	vill	468	sibi
49	prat	133	Bohr isch	217	Centa pulc	301	delt	385	Galan niva	469	vari
50	Altha offi	134	Brach pinn	218	umbe	302	lun	386	Galbd mont	470	Isati tinc
51	Alysa alye	135	sylv	219	Cerast arv	303	pont	387	Galeg offi	471	Isopy thal
52	mont	136	Briza medi	220	brac	304	richo viac	388	Galeo sylv	472	Jacea pann
53	sax	137	Brocu erac	221	giut	305	richa sych	389	biel	473	sten
54	Amara	138	erac	222	giut	306	richa sych	390	biel	474	sten
55	liv	139	erac	223	giut	307	richa sych	391	biel	475	sten
56	pseu	140	erac	224	giut	308	richa sych	392	biel	476	sten
57	ret	141	erac	225	giut	309	richa sych	393	biel	477	sten
58	Anaga sylv	142	erac	226	giut	310	richa sych	394	biel	478	sten
59	foem	143	Bryon alba	227	Cerat dese	311	Dipa sylv	395	apar	479	comp
60	Anchu offi	144	Buple falc	228	Cereua avl	312	Doryc gera	396	bore	480	cong
61	Anemo nemo	145	tenu	229	irut	313	Draba neso	397	glau	481	effu
62	ranu	146	Burc umbe	230	saha	314	Dryop cart	398	odor	482	gera
63	sylv	147	Can cana	231	Chaen sinu	315	mas	399	palu	483	infil
64	Angel v	148	Falc cana	232	Chama sylv	316	mas	400	pose	484	tenu
65	Anthe alye	149	ane	233	Chama sylv	317	chri lo	401	riva	485	Junip comm
66	ruth	150	spic	234	Chama sylv	318	chri lo	402	spur	486	Jurti moll
67	Anthi rad	151	it	235	Chama sylv	319	chri lo	403	sylv	487	Knaut arve
68	Antho odor	152	Chth palu	236	Chaen angu	320	Eleoc acic	404	ullig	488	kita
69	Anthr sylv	153	Chrys sepi	237	Chaso recu	321	palu	405	vern	489	Kochi scop
70	tric	154	Camel acir	238	suav	322	unig	406	Genis gera	490	Koelis macr
71	Anthy vuln	155	Campa bono	239	Champ offi	323	Elode cana	407	tinc	491	Lactu quer
72	Apera spic	156	glom	240	Chell saju	324	Epilo cilii	408	Genti cruc	492	ser
73	Aquil vulg	157	sora	241	Cheno albu	325	hitr	409	pneu	493	viai
74	Arabid thal	158	patu	242	bonu	326	mont	410	Genti cilii	494	Lamiu albu
75	Arabi auri	159	pers	243	fici	327	tetr	411	Geran colu	495	sapl
76	hirs	160	rapd	244	glau	328	Epipa albe	412	prat	496	sacu
77	nemo	161	sibi	245	hybr	329	hell	413	pusi	497	purp
78	turr	162	trac	246	sura	330	Equis arve	414	pyre	498	Lappu sylv
79	Arcti fapp	163	Canna rude	247	poly	331	fluv	415	robe	499	Lappa com
80	minu	164	Capre burc	248	pumi	332	raso	416	sang	500	Larix euro
81	tome	165	Carda dent	249	rubr	333	Eragr vino	417	roze urban	501	Lathr equa
82	Arena gran	166	lspa	250	Chond junc	334	Krige acer	418	Ulece hede	502	Lathy hirs
83	uarp	167	matt	251	Cicho inty	335	cana	419	nirs	503	lati
84	Arist clem	168	parv	252	Circa lute	336	Erodi cicu	420	Globu punc	504	nige



Klíč ke květeně České republiky

DRUHÉ,
ROZŠÍŘENÉ VYDÁNÍ

ACADEMIA

Metodika floristického výzkumu



Volba území

Záleží na cíli výzkumu. Může to být např.

- území obce nebo jiný administrativní celek (okres, kraj)
- chráněné území
- orografický celek
- jinak přírodně (vodní toky, rozvodí apod.) nebo uměle ohraničené území (hranice tvoří např. železnice nebo silnice)
- výběr lokalit v šíře vymezeném území (rybníky, území sídel, úsek řeky, potoky, pole)
- linie budoucí stavby silnice, dálnice nebo železnice

Metody

- prostý soupis druhů
- rozdělení území na dílčí lokality a soupis druhů dle lokalit
- plošný výzkum bez vymezení lokalit
- matrix + významné lokality
- použití různě definovaných sítí
 - síť odvozená ze zeměpisných souřadnic
(= síť střeoevropského floristického mapování)
 - kilometrové sítě (Polsko, Velká Británie)
 - jiné sítě (Atlas Florae Europaeae)



J. Kopecký: Přírodní podmínky a květena Halenkovic na Zlínsku

Sít'ové mapování

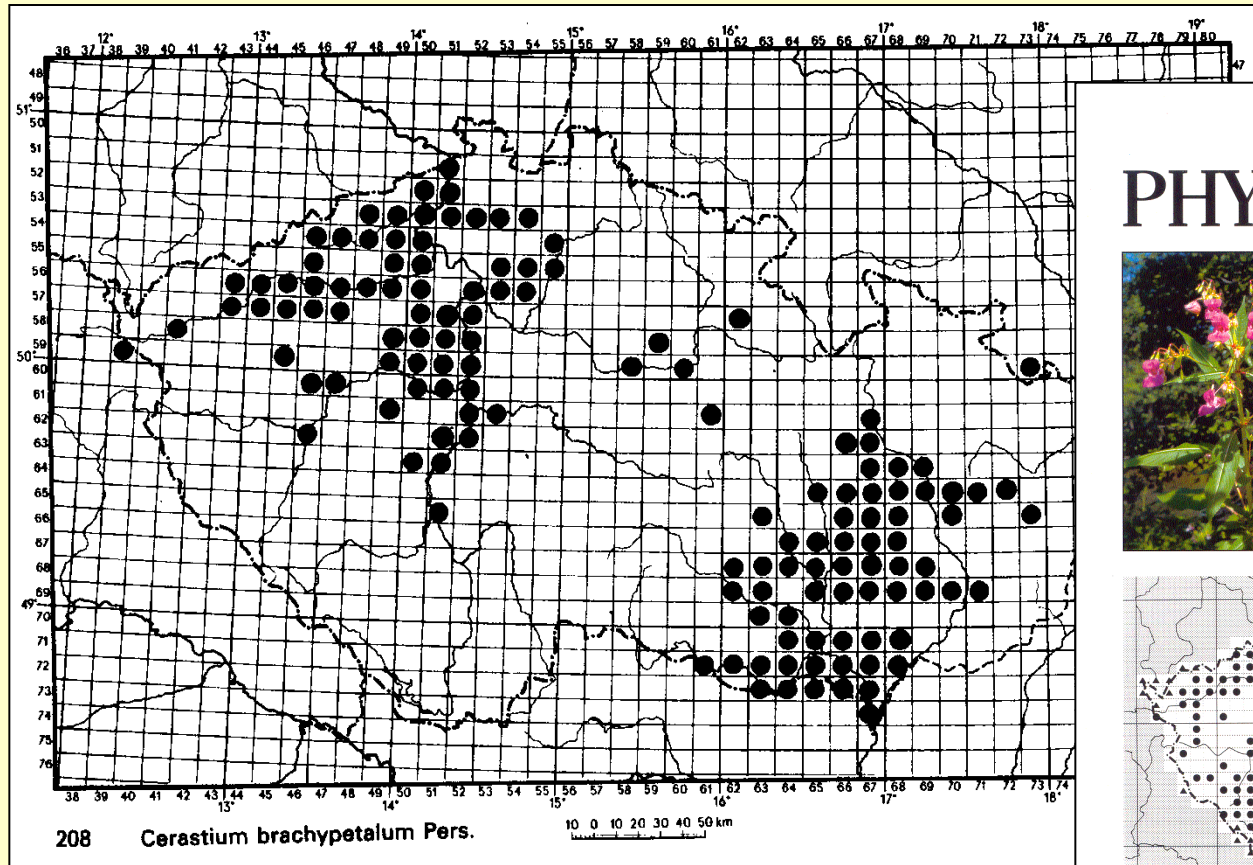

BOHUMIL SLAVÍK

PHYTOCARTO/ GRAPHICAL SYNTHESES OF THE CZECH REPUBLIC

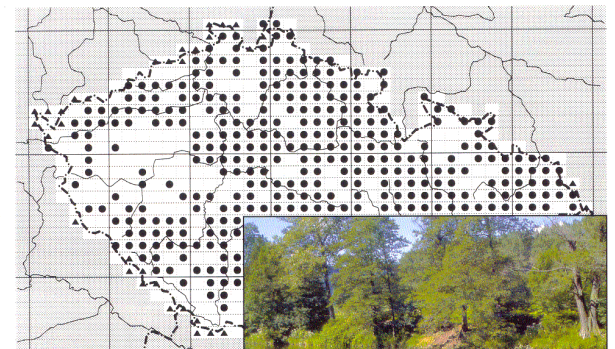

ACADEMIA

Sít'ové mapování

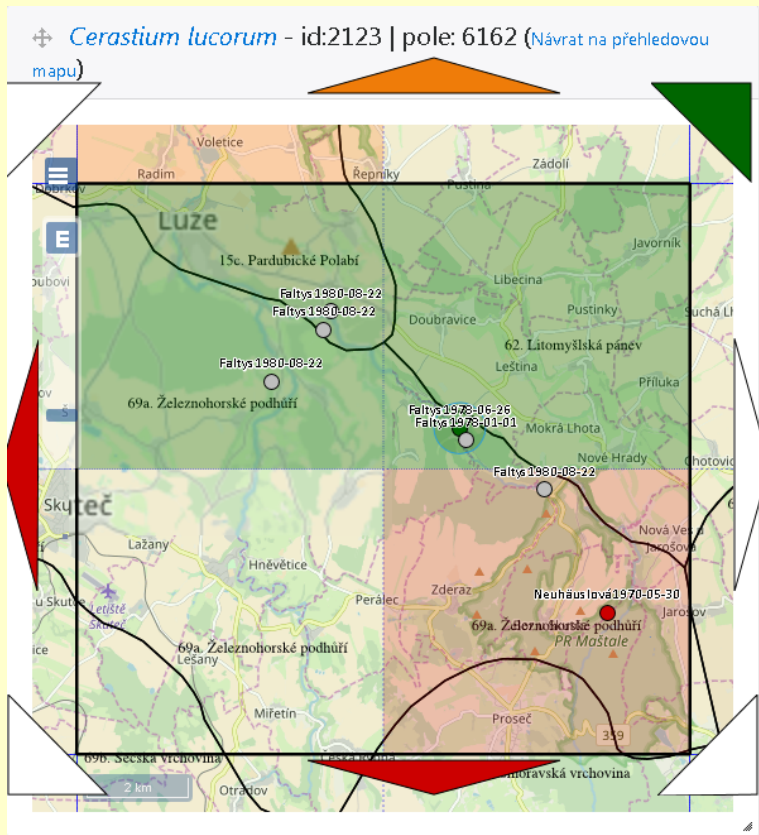

+ Výpis záznamů

Celkem 10 záznamů. Rozbalit řádky
Zobrazeno 10 záznamů.

Kv.	Fyt.	Lokalita	Nálezce	Datum	Původ	Stav
6162a	69a.	Doly, okres Chrudim N.3. Doly (Klapálek ap. Domin 1942, Faltys 1980) pramen: Hadač E., Jirásek J. & Bureš P. (1994): Květena Železných hor. - Luděk Šorm, Pardubice, Nasavrky.	editovaný		FLDOK	<input checked="" type="checkbox"/> <input type="checkbox"/> <input type="checkbox"/> <input type="checkbox"/>
6162a	69a.	Rabouň, okres Chrudim N.19. Rabouň: obec a rašeliniště (Hadač 1944, Faltys 1970-78, Faltysová 1988) pramen: Hadač E., Jirásek J. & Bureš P. (1994): Květena Železných hor. - Luděk Šorm, Pardubice, Nasavrky.	editovaný		FLDOK	<input checked="" type="checkbox"/> <input type="checkbox"/> <input type="checkbox"/> <input type="checkbox"/>
6162a	15c.	Luže, okres Chrudim Rabouň, osada v údolí Novohradky pramen: Vladimír Faltys RNDr. (1980): Inventarizece	Faltys, Vladimír	1980-08-22	NDOP přímý odkaz	<input type="checkbox"/> <input type="checkbox"/> <input type="checkbox"/> <input checked="" type="checkbox"/>
6162a	15c.	Střemošice, okres Chrudim Rabouň, rašeliniště u Rabouně, vč. okrajů cesty a lesa pramen: Vladimír Faltys RNDr. (1980): Inventarizece	Faltys, Vladimír	1980-08-22	NDOP přímý odkaz	<input type="checkbox"/> <input type="checkbox"/> <input type="checkbox"/> <input checked="" type="checkbox"/>
6162a	69a.	Luže, okres Chrudim Doly, les JZ pramen: Vladimír Faltys RNDr. (1980): Inventarizece	Faltys, Vladimír	1980-08-22	NDOP přímý odkaz	<input type="checkbox"/> <input type="checkbox"/> <input type="checkbox"/> <input checked="" type="checkbox"/>
6162b	69a.	Hluboká, okres Ústí nad Orlicí <i>Bohemia orientalis</i> , Nové Hrady [u Skutče] (Z): porost v údolí potoka Novohradky u osady Dolany	editovaný	Faltys, V. 1978-06-26	Excerptce Atlas	<input checked="" type="checkbox"/> <input type="checkbox"/> <input type="checkbox"/> <input type="checkbox"/>

Sít'ové mapování

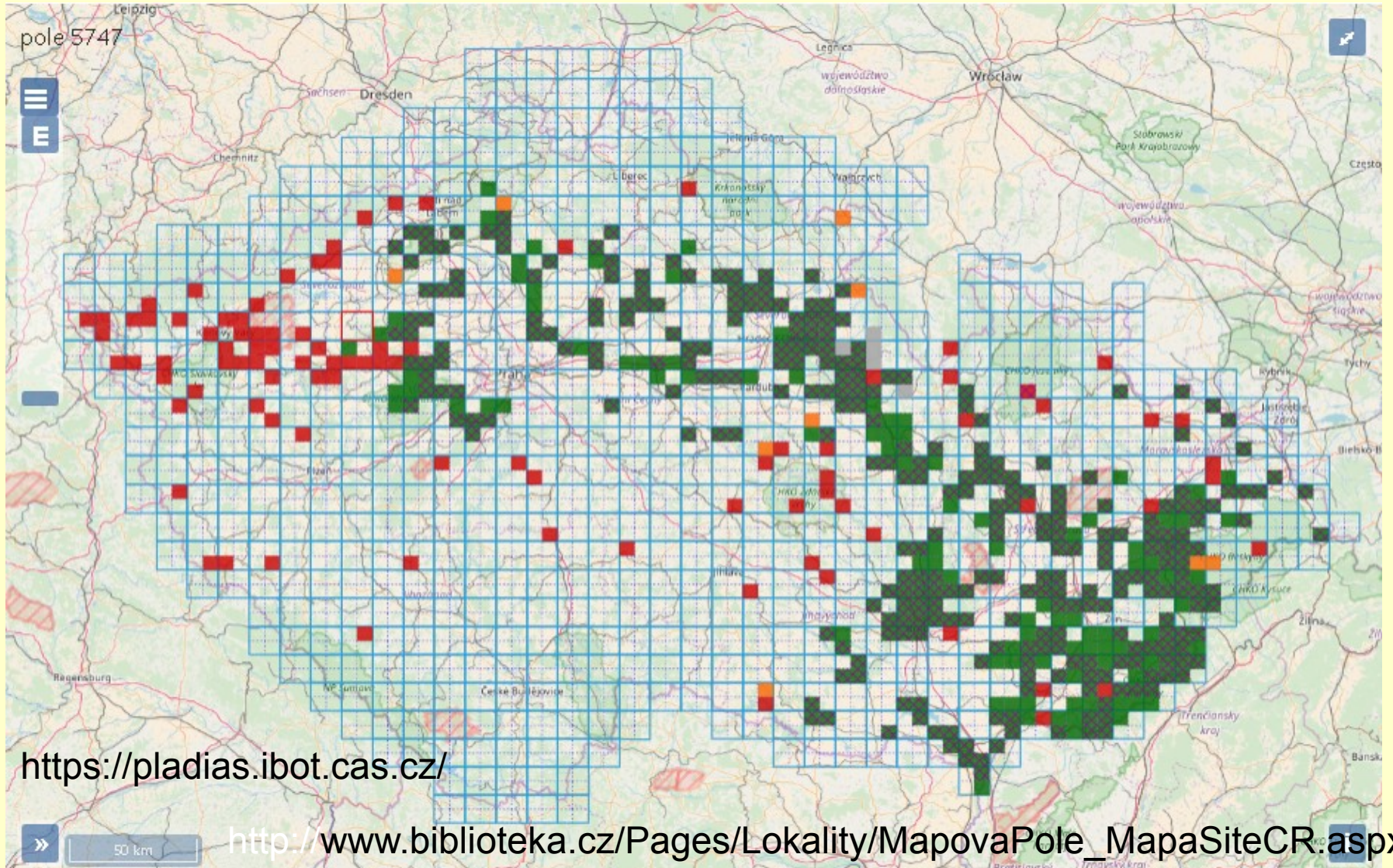

Sít'ové mapování

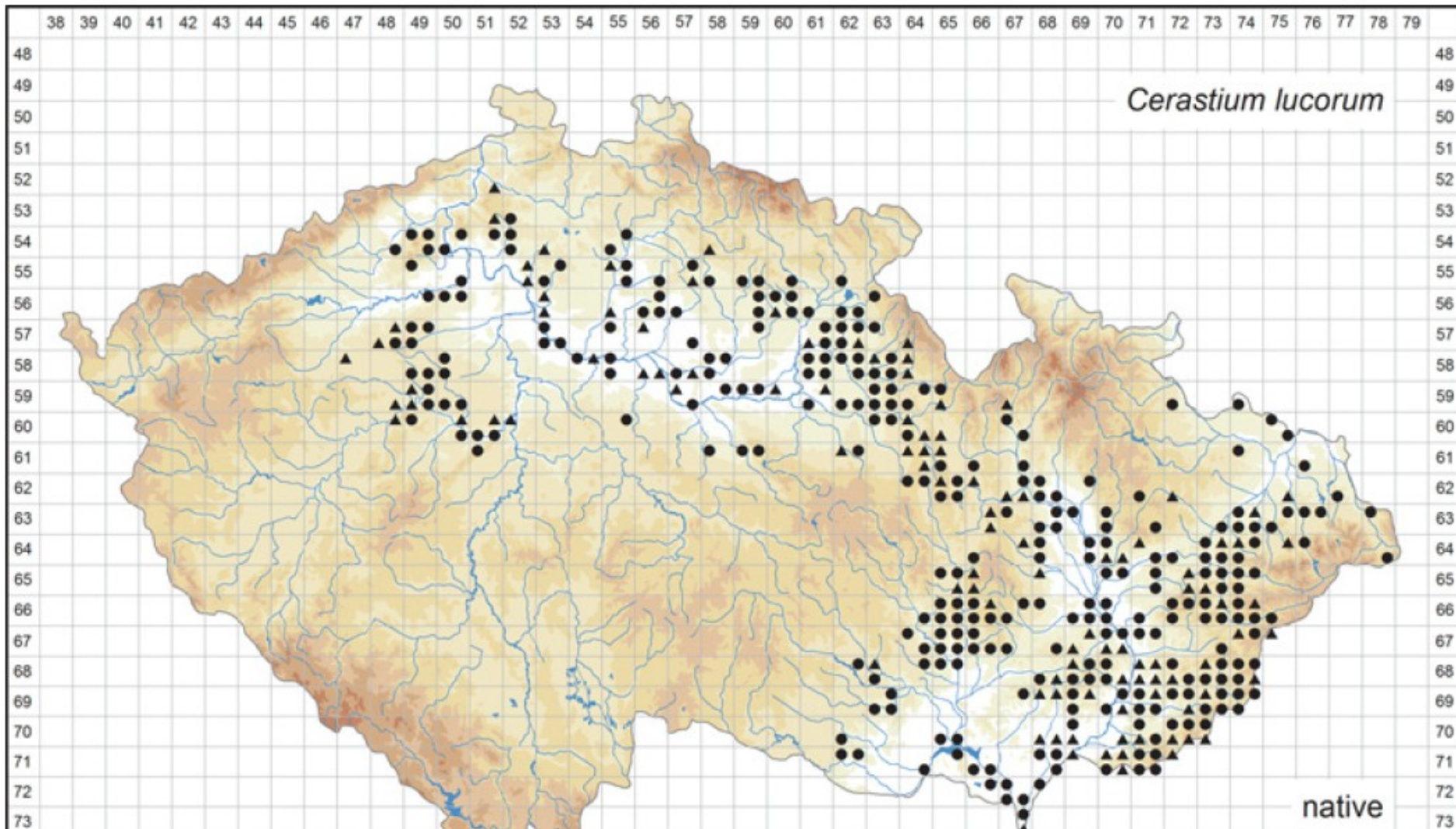

Sít'ové mapování květeny Brna



Sít'ové mapování květeny Brna

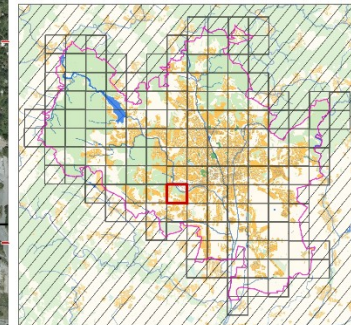

Sít'ové mapování květeny Brna

[Home](#) / [Archive](#) / [Volume 96](#) / [Issue 1](#) / pages 123-147

[Preslia](#) [Editorial Board](#) [Guidelines](#) [Articles](#) [Search](#)



Zdeňka Lososová¹, Jiří Danihelka^{1,2}, Pavel Dřevojan¹, Ondřej Hájek¹, Veronika Kalusová¹, Martin Večeřa¹, Kryštof Chytrý¹, Milan Chytrý¹, Natálie Čeplová^{1,2}, Petr Filippov⁴, Martin Jiroušek^{1,5}, Daniel Kadaš¹, Veronika Kalníková⁶, Ilona Knollová¹, Martina Macků⁷, Josef Niederle⁸, Pavel Novák¹, Jaroslav Rohel¹, Olga Rotreklová¹, Radomír Řepka⁹, Marcela Řezníčková¹, Eva Šmerdová¹, Kateřina Šumberová¹⁰, Pavel Veselý¹, Marie Vymazalová¹¹, Tamás Wirth¹² & Lubomír Tichý¹

Affiliations

1. Department of Botany and Zoology, Faculty of Science, Masaryk University, Kotlářská 2, CZ- 61137 Brno, Czech Republic
2. Institute of Botany of the Czech Academy of Sciences, CZ-25243 Průhonice, Czech Republic
3. Department of Biology, Faculty of Education, Masaryk University, Poříčí 7, CZ-60300 Brno, Czech Republic
4. Na Bílé 1159, CZ-56501 Choceň, Czech Republic
5. Department of Plant Biology, Faculty of AgriSciences, Mendel University in Brno, Zemědělská 1, CZ-61300 Brno, Czech Republic
6. Beskydy Protected Landscape Area Administration, Nádražní 36, CZ-75661 Rožnov pod Radhoštěm, Czech Republic
7. Obůrka 38, CZ-67801 Blansko, Czech Republic
8. Faculty of Science, Masaryk University, Kotlářská 2, CZ-61137, Brno, Czech Republic
9. Department of Forest Botany, Dendrology and Geobiocenology, Faculty of Forestry and Wood Technology, Mendel University in Brno, Zemědělská 1, CZ-61300 Brno, Czech Republic
10. Institute of Botany of the Czech Academy of Sciences, Department of Vegetation Ecology, Lidická 25/27, CZ-60200 Brno, Czech Republic
11. Department of Landscape Ecology, The Silva Tarouca Research Institute for Landscape and Ornamental Gardening, Lidická 25/27, CZ-60200 Brno, Czech Republic
12. Botanic Garden, University of Pécs, Ifjúság útja 6, H-7624 Pécs, Hungary

Published: 26 February 2024 , <https://doi.org/10.23855/preslia.2024.123>

PDF

Appendices

<https://doi.org/10.23855/preslia.2024.123>

C. fontanum subsp. **macrocarpum** (Kotula) Jalas — Map 881.

? *Cerastium caespitosum* subsp. *nemorale* (Üchtr.) Ascherson & Graebner; *C. fontanum* subsp. *schurii* Borza; *C. glanduliferum* Koch var. *lucorum* Schur; *C. longirostre* sensu Schwarz, non Wichura; *C. longirostre* subsp. *lucorum* (Schur) Janchen; *C. longirostre* subsp. *macrocarpum* (Kotula) Schwarz; ? *C. longirostre* subsp. *nemorale* (Üchtr.) Schwarz; *C. lucorum* Schur; *C. lucorum* subsp. *macrocarpum* (Kotula) Lainz; *C. macrocarpum* sensu H. Gartner, non (Fenzl) Schur nec Steven ex Gren.; *C. macrocarpum* subsp. *lucorum* (Schur) H. Gartner; ? *C. triviale* Link var. *nemorale* Üchtr.; *C. vulgatum* L. subsp. *lucorum* (Schur) Soó; *C. vulgatum* subsp. *macrocarpum* Kotula

Nomenclature. The author's citation has been corrected.

Notes. Au, Cz, Ga, Ge, Hs, Hu, It, Ju, Po, Rm, Rs(B, ?C, W). "C. Europe" (Fl. Eur.). Badly undercollected, e.g. in Po. The records from outside C. Europe are according to E. Leroy & M. Lainz, *Collectanea Bot.* 4: 85–86 (1954), W. Möschl, *Boterica* 24(4): 1–17 (1955), M. Lainz, *Bol. Inst. Estud. Astur. (Supl. Cienc.)* 1: VIII–IX (1960), P. Montserrat-Recoder, *Bol. Real Soc. Española Hist. Nat. (Biol.)* 65: 121 (1967), and J. Vivant, *Bull. Soc. Bot. France* 121: 217–222 (1974). A specimen (det. J. Jalas) has been seen from the Latvian S.S.R., Rs(B). The map was compiled by Mr. R. Väisänen (Helsinki).

Total range. Endemic to Europe (although not mentioned as such in Fl. Eur.).

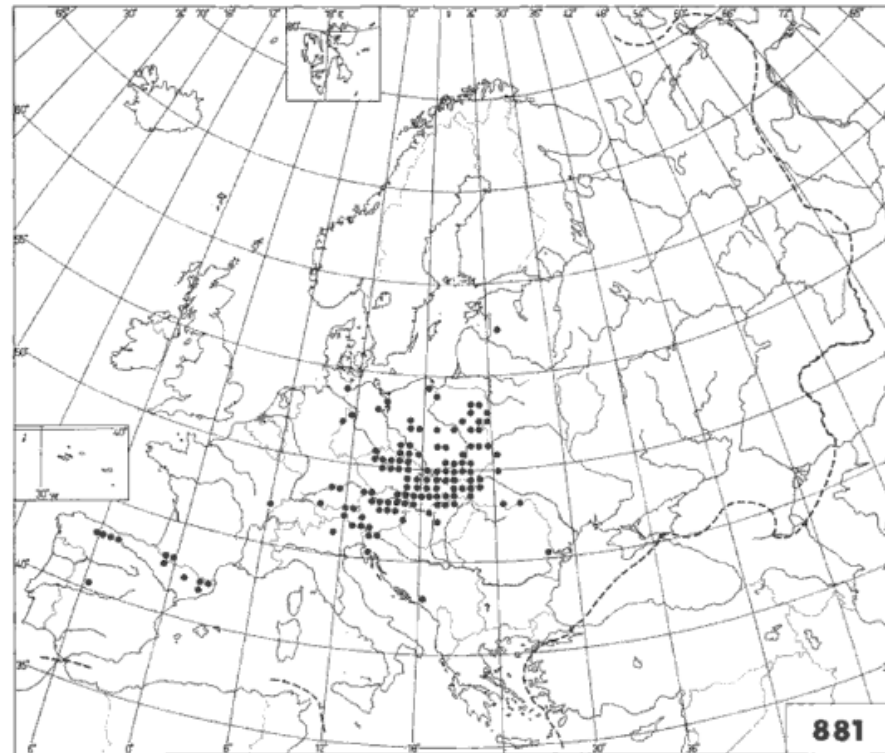

Cerastium fontanum subsp. *macrocarpum*

Výhody a nevýhody síťového mapování

Výhody

- konečný počet lokalit
- omezení spotřeby času
- možnost použití v syntetických projektech bez zdlouhavé transformace dat
- snadné zpracování za použití výpočetní techniky
- snadné použití statistických metod při hodnocení výsledků

Nevýhody

- nepřírozenost hranice
- obtížná lokalizace hranic v terénu
- nelze se soustředit jen na nejzajímavější krajinné segmenty
- výsledkem průzkumu nejsou konkrétní lokality; síťová metoda proto vyžaduje přesně sledovat lokality „vzácných“ druhů

Zdroje informací

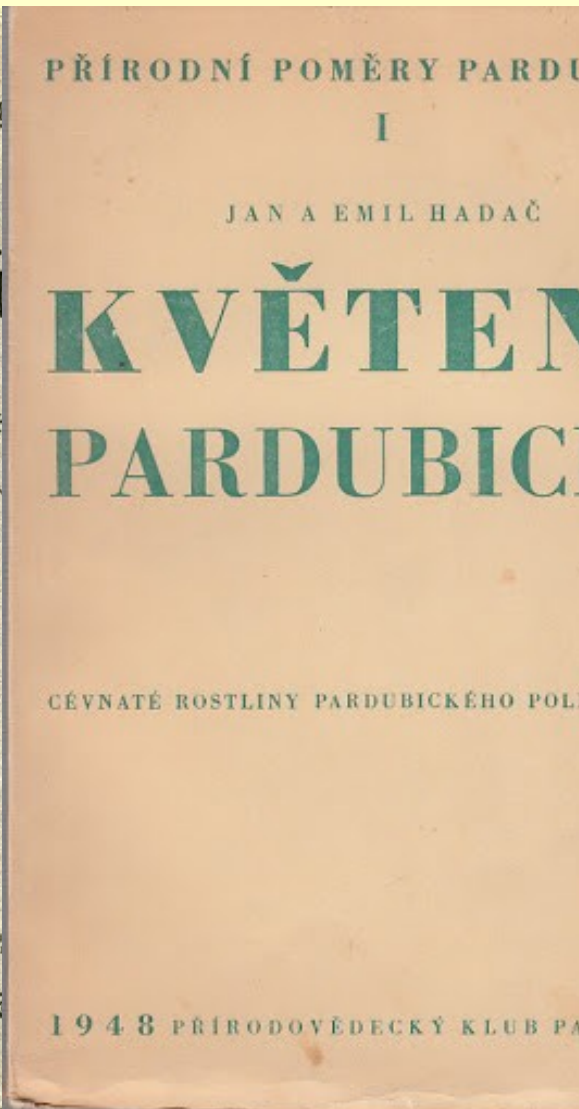
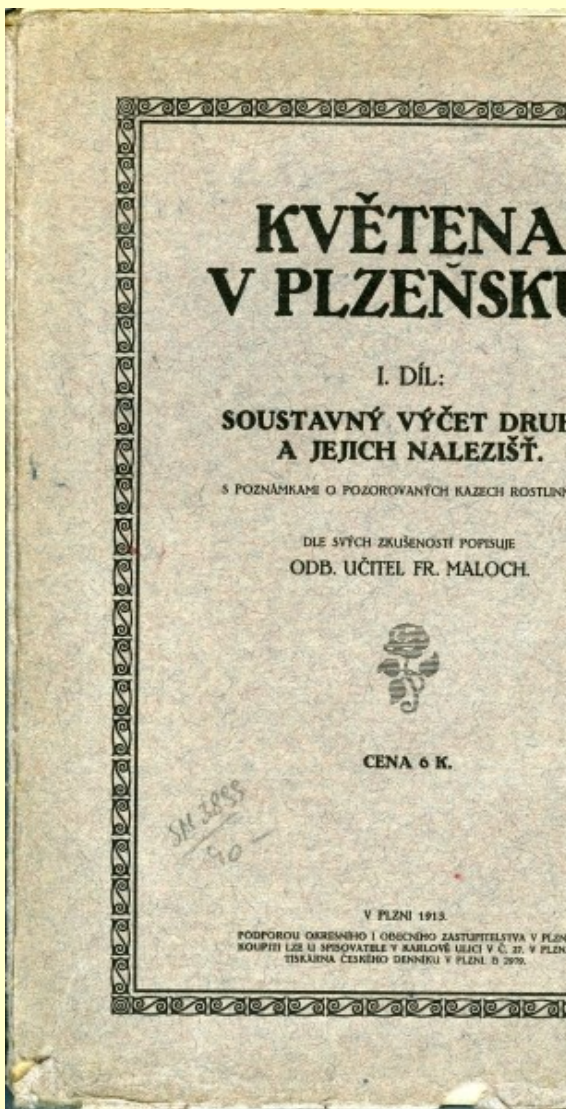

PRESLIA (PRAHA)

38:84—98, 1966

FLORISTICKÝ VÝZKUM

Poznámky ke květeně okolí Mariánských Lázní

Bemerkungen zur Flora der Umgebung von Marienbad

Vladimír Skalický, Jindřich Chrtek a Jiří Gill

Katedra botaniky přírodovědecké fakulty University Karlovy,

Benátská 2, Praha 2

Došlo 5. února 1964

Květena okolí Mariánských Lázní patří několika výrazně odlišným fytogeografickým celkům. Jsou to: Slavkovský les (v případě, že by okolí Slavkova patřilo do jiného celku, by byl snad vhodnější dříve používaný název Císařský les) — lesnaté území montánní květeny severně Mariánských Lázní, náhorní plošina Tepelské plošiny (= Tepelských vrchů) rozbrázděná hlubokými údolními říčkami a potoky, pánev Tachovské brázdý a Český les.

1. Tachovská brázda

Geomorfologicky se výrazně odlišuje zvláště Tachovská brázda. V třetihorách došlo k poruskání, zdvžení a poklesu ker. Zlomovou čáru můžeme dobře sledovat od Mariánských Lázní až po Domažlice; ohraničuje Tachovskou brázdou vůči okolním územím. Zatím co kra Českého lesa je složena převážně z rul moldanubika, pokleslá Tachovská brázda mnohde ohraničená u zlomové čáry křemenným valem je tvořena v severní části (od Mar. Lázní téměř až k Bělé n. Radb.) granitovými vyvřelinami a v jižní části převážně svorovými rulami. Celá krajina má ráz pánve až na část mezi Stráží u Tachova a Hostouni, kde se zhruba severojižním směrem táhne nízký hřeben kopečků většinou amfibolitového podkladu. Jsou tu na mnoha místech hlubší nebo mělké vrstvy pánvových sedimentů stáří terciárního (neogén) a částečně kvartérního. Jilovité a písčité sedimenty jsou pro vegetaci velice důležité. V Tachovské brázdě z větší části odlesněné chybějí stanoviště jak pro rostliny xerothermní, tak i pro rostliny horské. Pro Tachovskou brázdou jsou charakteristické hlavně louky (dnes většinou kulturní meliorované louky), pastviny, lužní porosty, množství rybníků (po hnojení eutrofních), smrkové a borové lesní monokultury i malé remízky v okolí Mariánských Lázní a Planě s vysazovanými exoty. Mnoho půdy patří početně pitelné polním kulturám a zejména v okolí Mariánských Lázní pokrývá mnoho plochy ruderální vegetace. Rekonstruované patří území Tachovské brázdý jednak porostům svazu *Alno-Padion*, ale především vlhčím acidoklinním doubravám, které na písčitéch sedimentech měly vysoké zastoupení borovice nebo vůbec přecházely v bory.

V Tachovské brázdě na rozdíl od Tepelské plošiny, Slavkovského lesa a Českého lesa chybí úplně význačné druhy pro svaz *Fagion*. Pro území jsou charakteristické druhy subatlantské, po stránce fytoocenologické druhy lužních porostů, luk a druhy rybníčních fytoceen. Uvádíme v přehledu několik druhů význačných pro Tachovskou brázdou buď hojným rozšířením v tomto území nebo dokonce diferenčních vůči okolním územím. Jsou to např. tyto druhy: *Aphanes microcarpa*, *Callamagrostis canescens*, *Calla palustris*, *Carex cyperoides*, *C. elongata*, *C. pseudo-cyperus*, *Centunculus minimus*, *Comarum palustre*, *Eleocharis mamillata*, *Euphorbia esula* (ne *E. cyparissias*!), *Euphrasia nemorosa*, *Epilobium hirsutum*, *Filipendula ulmaria* ssp. *ulmaria* (ne *F. u. ssp. nivea*!), *Galeopsis bifida* (ne *G. speciosa*!), *Galium palustre* ssp. *elongatum*, *Geniainella baltica*, *Gratiola officinalis*, *Hypericum humifusum*, *Juncus acutiflorus*, *J. bulbosus*, *J. filiformis*, *J. squarrosus*, *Leersia oryzoides* (Tachovsko, Domažlicko), *Limosella aquatica*, *Lotus uliginosus*, *Mentha trifoliata*, *Myosotis caespitosa*, *Myosurus minimus*, *Ophioglossum vulgatum*, *Petasites hybridus* (ne *P. albus*!), *Parnassia palustris*, *Plantago pauciflora*, *Polygala oxyptera*, *Pyreus flavescens*, *Rosignolia canina*, *Rumex aquaticus*, *R. maritimus*, *Thysselium palustre*, *Trifolium spadiceum* a z adventivních rostlin v severní části Tachovské brázdý i *Heracleum mantegazzianum*, *Malva moschata* a *Mimulus guttatus*.

Na písčitéch, minerálních velice chudých půdách jsou v Tachovské brázdě bory. Jsou to většinou vysokokmenné staré profilové porosty nebo mladší křmčí borové monokultury někdy s vmišením smrkem, břízou i dubem *Quercus robur*. V podrostu se vyskytují místy druhy třídy *Nardo-Callunetea* s velmi častou prhou *Arnica montana* a hojnou stínou *Juncus squarrosus*, jinde opět pře-

Zdroje informací

zprávy

ČESKÉ BOTANICKÉ SPOLEČNOSTI

PŘÍLOHA 1995/1

34. floristický kurs České botanické společnosti v Břeclavi I

Moravská zemská knihovna
www.digitalniknihovna.cz

Praha

1995

Zprávy Čes. Bot. Společ., Praha, 53: 31–112, 2018

31

Additamenta ad floram Reipublicae Bohemicae – XVI

Additions to the flora of the Czech Republic – XVI

Pavel Lustyk¹⁾ & Jan Doležal²⁾ [eds]

¹⁾ Moravský Lačnov 287, CZ-568 02 Svitavy; e-mail: pavel-lustyk@seznam.cz

²⁾ Muzeum a galerie Orlických hor v Rychnově nad Kněžnou, Jiráskova 2, CZ-516 01 Rychnov nad Kněžnou; e-mail: jhdolezal@seznam.cz

Abstract

This sixteenth part of floristic contributions includes data of taxa newly discovered on the territory of the Czech Republic (*Amaranthus emarginatus* subsp. *emarginatus*, *A. emarginatus* subsp. *pseudogracilis*, *Asplenium ×woynarianum*, *Pilosella bauhini* × *P. glomerata*, *Sorbus ×kitaibeliana*, *Symphytum tuberosum* subsp. *angustifolium*, *Taraxacum hahnii* and *Urtica dioica* × *U. kioviensis*) and data of alien species found in the Czech Republic for the first time (*Corydalis cheilanthifolia*, *Cyclospermum leptophyllum*, *Euphorbia serpens*, *Houttuynia cordata*, *Limonium gmelini*, *Salvia hispanica*) are summarized. Furthermore, critically endangered species (according to the Red List of Vascular Plants of the Czech Republic) are reported from new localities (e. g. *Aira caryophyllea*, *Asplenium trichomanes* subsp. *pachyrachis*, *Chenopodium murale*, *Clematis integrifolia*, *Crepis setosa*, *Eleocharis quinqueflora*, *Hieracium obscuratum*, *Juncus atratus*, *Orchis ustulata*, *Orobanchae elatior*, *Pilosella macranthela*, *Taraxacum cognatum*, *Trifolium striatum* and *Viola elatior*). Finally, relatively rare and threatened species are reported from phytogeographical districts where they had not been recorded yet (*Chenopodium foliosum*, *Draba muralis*, *Erechtites hieracifolia*, *Hieracium caesium* and *Pilosella scandinavica*).

Keywords: Czech Republic, floristics, new finds

Nomenklatura: Danihelka et al. (2012)¹⁾, Chytrý (2007, 2009, 2011), Kubát et al. (2002), Kučera & Váňa (2005)

Úvod

Po roce opět shrnujeme výsledky práce floristů a taxonomů z území České republiky za období 2016–2017. Kromě mnoha nálezů dosud neuvěřených, zaslaných nám do redakce, uvádíme i ty, jež byly v roce 2016 (výjimečně i v roce 2015 a 2017) publikovány – v tomto případě se omezujeme jen na taxony pro naši květenu nové a kriticky ohrožené (kategorie C1). Lokalizace taxonů publikovaných v cizojazyčných člancích ponecháváme v původním znění, popř. k nim doplňujeme obvyklé geografické údaje. V roce 2017 vyšla v časopisu Preslia (ročník 89) čtvrtá a pátá část seriálu Rozšíření cévnatých rostlin v České republice (Kaplan et al. 2017a, 2017b), který je velice významným zdrojem dat o výskytu rostlinných druhů v ČR. Jednotlivé nové lokality publikovaných kriticky

¹⁾ Pro rody *Hieracium*, *Pilosella* a *Taraxacum*.

Zdroje informací

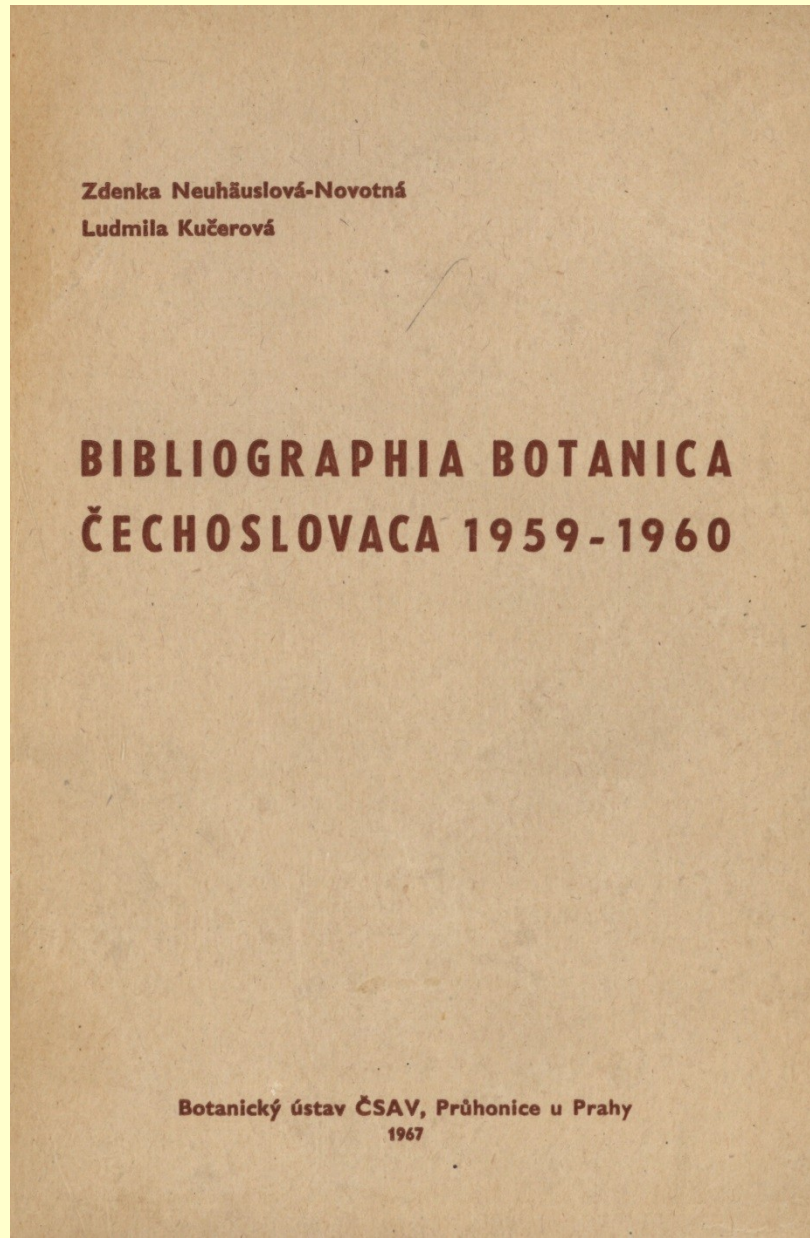

Hledat v celé digitální knihovně

Bibliographia botanica čechoslovaca

<p>1959-1960</p> <p>Ročník 2</p>	<p>1961-1962</p> <p>Ročník 3</p>	<p>1963-1964</p> <p>Ročník 4</p>	<p>1965-1966</p> <p>Ročník 5</p>
<p>1975-1976</p> <p>Ročník 10</p>	<p>1977-1978</p> <p>Ročník 1977-1978</p>	<p>1979-1980</p> <p>Ročník 12</p>	<p>1981-1982</p> <p>Ročník 13</p>
<p>1991-1992</p> <p>Ročník 1991-1992</p>	<p>1993-1994</p> <p>Ročník 1993-1994</p>	<p>1995-1996</p> <p>Ročník 1995-1996</p>	<p>1997-1998</p> <p>Ročník 1997-1998</p>

Moravská zemská knihovna
www.digitalniknihovna.cz
<https://pladias.cz/download/bibliography>

Zdroje informací

PLADIAS

Druhy

Určování ▾

Vegetace

Data ▾

Kontakty



Login

Data ke stažení – fyto geografie a rozšíření druhů

Pravidla správy a použití databáze Pladias

Fyto geografické členění České republiky (Skalický 1988)

Síť mapování středoevropské flóry

Výpis taxonů pro mapovací pole a kvadranty Mapovací pole **6465** | EPSG:4326 **49.503,16.634** | 49°30'10.1"N 16°38'01.6"E

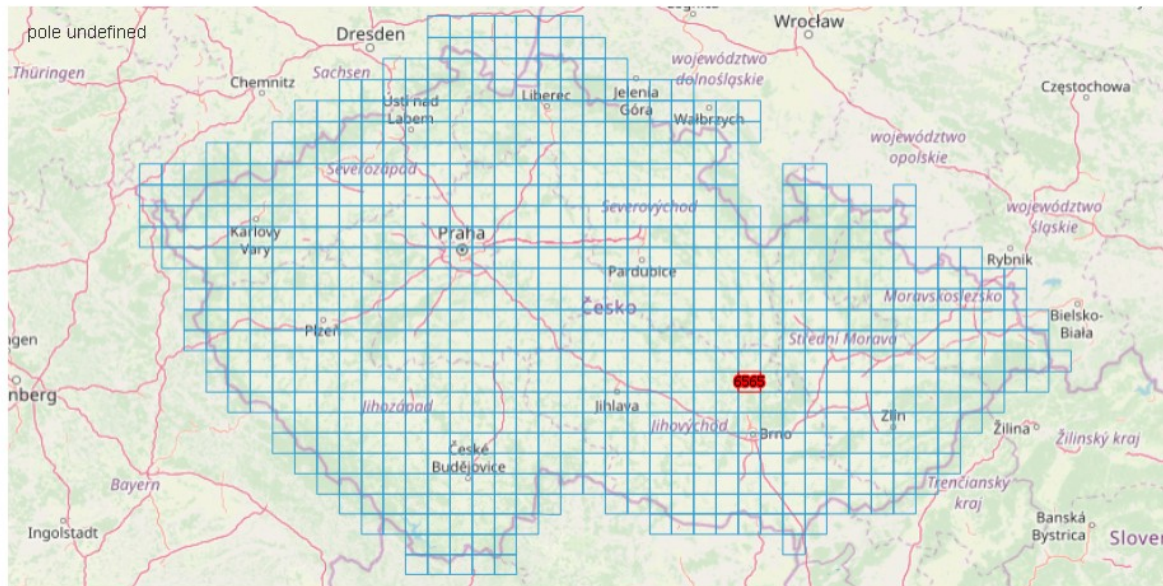

Klikněte do mapy pro získání výpisu zaznamenaných či chybějících taxonů v daném kvadrantu nebo mapovacím poli

Zdroje informací

Pladias Mapy AdminMapy Bibliografie Vlastnosti druhů Ke stažení

Přejít na mapu taxonu...

Přejít na záznam ID...

danihel@sci.muni.cz

28. února proběhne celodenní odstavka, děkujeme za pochopení.

Vyhledávání záznamů náleзовých dat

vyhledat

pramen

PladiasExport_2020-02-27 [jen pro čtení] - Excel

SOUBOR DOMŮ VLOŽENÍ ROZLOŽENÍ STRÁNKY VZORCE DATA REVIZE ZOBRAZENÍ PDF Architect 2 Creator

Accessu webu textu Z jiných zdrojů Existující připojení Aktualizovat vše Vlastnosti Upravit odkazy Připojení Seřadit Filtr Vymazat Použít znovu Upřesnit

Text do dynamické sloupců doplňování duplicitu dat Seskupit Oddělit Souhm Zobrazit podrobnosti Skryt podrobnosti

Načíst externí data Připojení Seřadit a filtrovat Datové nástroje Osnova

taxon

původní jméno

obec

lokalita

lokalita nebo obec

nadmořská výška :

mapovací pole

nemá pole ani kvadrant

fytochorion

poznámka

komentář zadaný v aplikaci Pladias

nálezce (příjmení)

nálezce (jméno)

rok nálezu --

Výsledný výpis záznamů z tohoto protichůdným požadavkům, můž Maximální počet vypsání záz

	A	B	C	D	E	F	G	H	I	J	K	L	M	N	O
1	161	Hippuris vulgaris	Hippuris vulgaris f. fluitans	Břeclava: dle sev. dráhy	Břeclav	Břeclav		48.783436	16.911422	odečteny	1000	1921-07-0:J. Podpěrs	BRNU	18a. D	
2	292	Ceratophyllum demersum	Ceratophyllum demersum	Břeclava - ad Poštorná	Břeclav	Břeclav		48.750194	16.871413	odečteny	1000	1921-06-0:Richard Pi	BRNU	18a. D	
3	303	Ceratophyllum demersum	Ceratophyllum demersum	Flora moravica, distr. Břeclav	Břeclav	Břeclav	162	48.76097	16.868235	odečteny	100	1983-09-2: Hermano	BRNU	18a. D	
4	421	Stratiotes aloides	Stratiotes aloides	Lundenburg [= Břeclav], in Břeclav	Břeclav	Břeclav		48.758810	16.881531	odečteny	2000	1922-06-1: Thenius	BRNU	18a. D	
5	424	Stratiotes aloides	Stratiotes aloides	alte Taya [= Stará Dyje] b Li Břeclav	Břeclav	Břeclav		48.756115	16.870218	odečteny	1700	1874-07-0:A. Makow	BRNU	18a. D	
6	2797	Viola elatior		7267a18, Břeclav: severní k Charvátsk	Břeclav	Břeclav		48.763333	16.867222	odečteny		2002	K. Kasala	not.	18a. D
7	2817	Viola elatior	Viola elatior	Břeclav: světlá (relativně s Charvátsk	Břeclav	Břeclav		48.761944	16.867777	odečteny		1984-05-1:V. Grulich	MMI	18a. D	
8	2856	Viola elatior	Viola elatior	Břeclav-Charvátská Nová v Charvátsk	Břeclav	Břeclav	159	48.764722	16.864166	originální		2011-05-1:J. Danihel	BRNU	18a. D	
9	3600	Viola pumila	Viola pumila	Břeclav: In pratis humidis	Břeclav	Břeclav		48.7625	16.866944	odečteny		1972-05-1: F. Weber	PR	18a. D	
10	3609	Viola pumila	Viola pumila	Břeclav: Kančí obora, louka	Břeclav	Břeclav		48.765555	16.865555	odečteny		1986-05-0: V. Grulich	MMI	18a. D	
11	3610	Viola pumila		Břeclav: louka u jezírka Brk	Břeclav	Břeclav		48.763611	16.866944	odečteny		1984-05-1: V. Grulich	MMI	18a. D	
12	3612	Viola pumila	Viola pumila	Břeclav: záp. břeh Bruksy	Břeclav	Břeclav		48.7625	16.866944	odečteny		1983-05-1: M. Herma	MMI	18a. D	
13	3639	Viola pumila		Břeclav-Charvátská Nová v Charvátsk	Břeclav	Břeclav	159	48.785277	16.847777	odečteny		2003-06-2: J. Danihel	MMI	18a. D	
14	6004	Eleocharis acicularis		Břeclav	Břeclav	Břeclav	157	48.7575	16.87	odečteny	5000	1928	V. Skřiván	Podp. VI/2	18a. D
15	6005	Eleocharis acicularis		Břeclav	Břeclav	Břeclav	157	48.7575	16.87	odečteny	5000	1937	A. Fröhlich	BRNM	18a. D
16	6017	Eleocharis acicularis		Lednice: louky mezi obcemi Lednice	Břeclav	Břeclav	160	48.791666	16.833055	odečteny		1962	M. Deyl	PR	18a. D
17	8469	Eleocharis palustris sul		Břeclav	Břeclav	Břeclav		48.761193	16.885430	odečteny		1898	F. Teuber	BRNM	18a. D
18	8470	Eleocharis palustris sul		Břeclav	Břeclav	Břeclav		48.761193	16.885430	odečteny		1914	J. Podpěrs	BRNU	18a. D
19	8471	Eleocharis palustris sul		Břeclav	Břeclav	Břeclav		48.761193	16.885430	odečteny		1914	J. Podpěrs	OLM	18a. D
20	8472	Eleocharis palustris sul		Břeclav	Břeclav	Břeclav		48.761193	16.885430	odečteny		1921	J. Šmarda	PR	18a. D
21	8475	Eleocharis palustris sul		Břeclav: louka za židovskýr	Břeclav	Břeclav		48.766258	16.881619	odečteny		1977	V. Grulich	MMI	18a. D
22	8476	Eleocharis palustris sul		Břeclav: směrem k Tvrdoni	Břeclav	Břeclav		48.761288	16.914609	odečteny		1921	R. Picbauer	BRNU	18a. D
23	10108	Eleocharis uniglumis si		Břeclav ["Lundenburg"]	Břeclav	Břeclav		48.761193	16.885430	odečteny		1892	A. Schierl	BRNM	18a. D
24	10109	Eleocharis uniglumis si		Břeclav ["Lundenburg"]	Břeclav	Břeclav		48.761193	16.885430	odečteny		1898	F. Teuber	BRNM	18a. D
25	10110	Eleocharis uniglumis si		Břeclav: nad jezirkem Bruk	Břeclav	Břeclav		48.764155	16.865972	odečteny		1977	V. Grulich	MMI	18a. D
26	10112	Eleocharis uniglumis si		Břeclav: za židovským hřbí	Břeclav	Břeclav		48.768433	16.878406	odečteny		1977	V. Grulich	MMI	18a. D
27	12673	Alopecurus geniculatus	Alopecurus geniculatus	feuchte Orte bei Lundenbu	Břeclav	Břeclav		48.761111	16.885555	odečteny		1904-07-1: F. B. Teub	BRNM	18a. D	
28	14679	Alopecurus aequalis		Břeclav	Břeclav	Břeclav		48.759444	16.886944	odečteny		1936	nečitelný	PR	18a. D
29	14681	Alopecurus aequalis		Břeclav: Dyje pod splavem	Břeclav	Břeclav		48.759166	16.884999	odečteny		1983	V. Grulich	MMI	18a. D

Zdroje informací

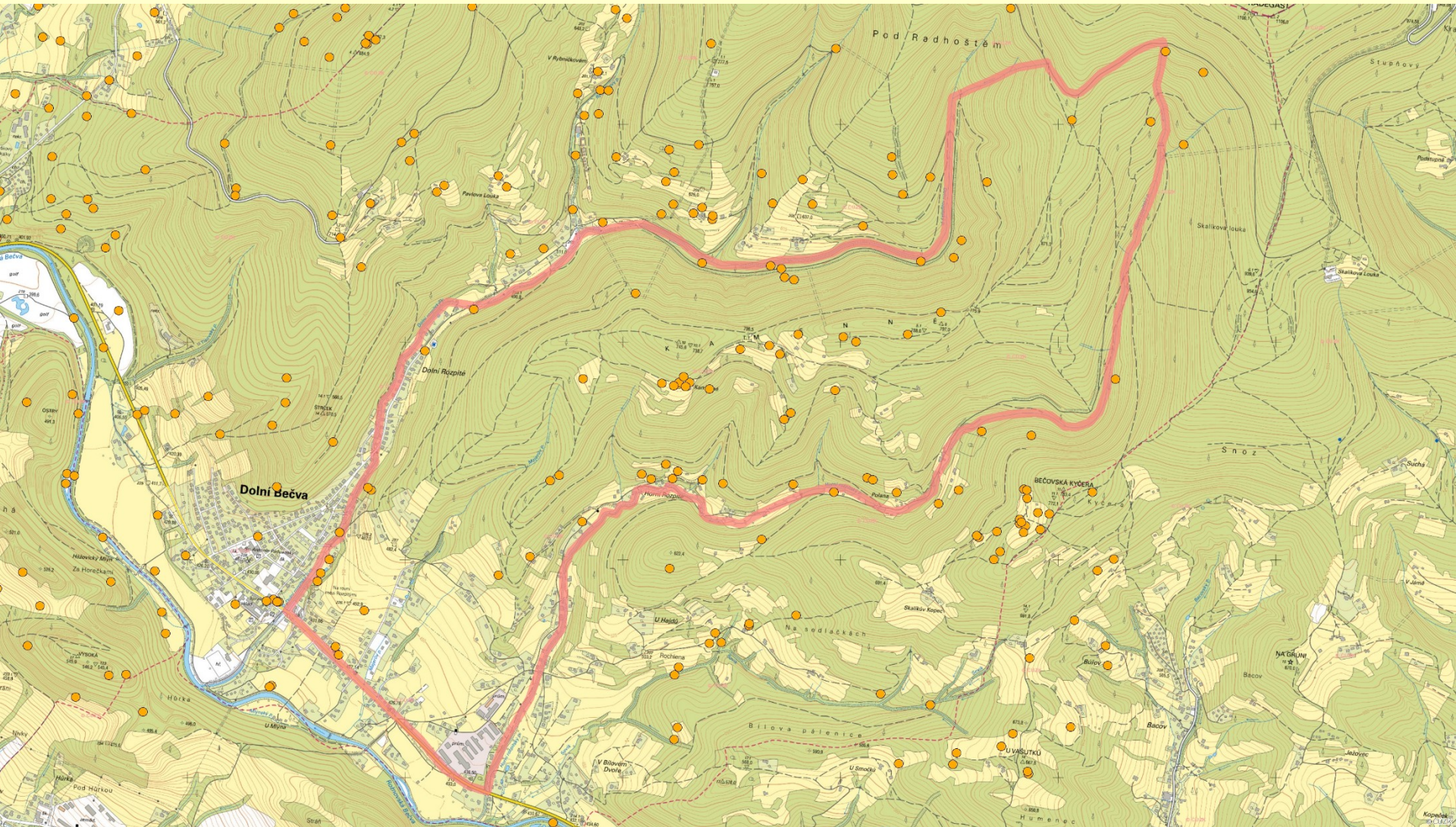

Výběr nálezů v geografickém informačním systému pomocí obrysu studovaného území

Zdroje informací

Kamenne_2021-04-14 : Databáze- C:\Users\jirka\Data\Diplomant\Macurova\Kamenne_2021-04-14.accdb (Formát souborů Accessu 2007–2016) - Access

Nástroje tabulky

Soubor Domů Vytvoření Externí data Databázové nástroje Pole Tabulka Řekněte mi, co chcete udělat...

Zobrazení Vložit Vymazat Kopírovat Kopírovat formát Schránka Seřadit a filtrovat

Filtr Vztupně Sestupně Odebrat řazení Přepnout filtr

Aktualizovat vše Nové Uložit Odstranit Záznamy

Souhrny Pravopis Další

Nahradit Přejít na Vybrat Najít

Calibri 11 Formátování textu

Pladias

ID	ID_Pladias	Distar	mimo	jméno stand	jméno orig	lokality
4556	8342928	452	<input type="checkbox"/>	Salix daphnoides	Salix daphnoides	/302/ Radhošťské Beskydy 99a/6575ab Prostřední Bečva (distr. Vsetín): vlhká louka 250m JZ od vrcholu Bečovská Kyčera (783). (pravěp
5056	9239020		<input checked="" type="checkbox"/>	Lysimachia nemorum	Lysimachia nemorum	/390/ Prostřední Bečva: 4 km S obce, lesní cesta na Skalíkovu louku, Mamulova studňa, horská bučina
2526	4714021	786	<input type="checkbox"/>	Picea abies	Picea abies	0 opravy_252309_738_L5.4
5083	9290731	1313	<input type="checkbox"/>	Carpinus betulus	Carpinus betulus	17. Vsetín: mezi Rožnovem p. Radhoštěm a obcí Dolní Bečva
5079	9290727	1313	<input checked="" type="checkbox"/>	Fagus sylvatica	Fagus sylvatica	17. Vsetín: mezi Rožnovem p. Radhoštěm a obcí Dolní Bečva
5082	9290730	1313	<input checked="" type="checkbox"/>	Galium intermedium	Galium schultesii	17. Vsetín: mezi Rožnovem p. Radhoštěm a obcí Dolní Bečva
5081	9290729	1313	<input checked="" type="checkbox"/>	Hieracium sabaudum	Hieracium sabaudum	17. Vsetín: mezi Rožnovem p. Radhoštěm a obcí Dolní Bečva
5080	9290728	1313	<input checked="" type="checkbox"/>	Luzula luzuloides	Luzula albidula	17. Vsetín: mezi Rožnovem p. Radhoštěm a obcí Dolní Bečva
5078	9290682	1313	<input checked="" type="checkbox"/>	Viola reichenbachiana	Viola sylvatica	17. Vsetín: mezi Rožnovem p. Radhoštěm a obcí Dolní Bečva
5259	10150390	1157	<input checked="" type="checkbox"/>	Persicaria mitis	orig.: Persicaria mitis; K. Šun	80a - Stř. Pobečví - Vset. kotl. - Rožnovská brázda, distr. Vsetín, Dolní Bečva, říční náplavy v korytu Rožnovské Bečvy (po povodních v r.
5998	13960418	2193	<input checked="" type="checkbox"/>	Yucca flaccida	Yucca flaccida	80a. Vsetínská kotlina, 6575a, Rožnov pod Radhoštěm (distr. Vsetín): štěrkový náplav na pravém břehu Rožnovské Bečvy, rozvolněná
5994	13913038	1979	<input checked="" type="checkbox"/>	Setaria pumila	Setaria glauca	80a. Vsetínská kotlina: Rožnov pod Radhoštěm, U Pily, 1,5 km SZ vrcholu Vysoká, 400 m n. m.
5980	13776766	575	<input checked="" type="checkbox"/>	Telekia speciosa	Telekia speciosa	99a. Radhošťské Beskydy - Dolní Bečva - okraj lesa nad levým břehem Rožnovské Bečvy při SV úpatí vrchu Vysoká a JZ okraji obce, 420
3361	7014032	452	<input type="checkbox"/>	Salix daphnoides	Salix daphnoides	Bečovská Kyčera
5943	13662758	1573	<input checked="" type="checkbox"/>	Epilobium collinum	orig.: Epilobium collinum; J.	Beskydy: starý pískovcový lom nad silnicí JV nad Rožnovem p. R., roztr.
5799	13183409	3168	<input checked="" type="checkbox"/>	Carex leporina		Betonické louky u Pasek pod Radhoštěm
5312	10200191	81	<input type="checkbox"/>	Centaurea erdneri x C. oxylep		D. [Dolní] Bečva: vlhká louka ohraničená polem a silnicí Rožnov-Žilina, mírná V exp.
5255	10149730	198	<input type="checkbox"/>	Persicaria maculosa	Persicaria lapathifolia	D. Bečva - okraj vlhké louky pod Sm lesem, svah V exp. svažující se do prolákliny
3360	7009681	0	<input type="checkbox"/>	Betula pendula var. obscura	Betula obscura	Dolní Bečva
5870	13330330	305	<input type="checkbox"/>	Gagea lutea		Dolní Bečva
5486	10246042	2191	<input type="checkbox"/>	Matteuccia struthiopteris	Matteuccia struthiopteris	Dolní Bečva
3365	7127148	0	<input type="checkbox"/>	Spiranthes spiralis	Spiranthes spiralis	Dolní Bečva
5224	9940384	295	<input checked="" type="checkbox"/>	Medicago sativa		Dolní Bečva (zákl. pole 6575): prav. břeh Bečvy j. rekr. střed. Elektron
3135	6838670	158	<input type="checkbox"/>	Anthoxanthum odoratum	Anthoxanthum odoratum	Dolní Bečva, Dolní Rozpité, CHKO Beskydy
3157	6838692	158	<input type="checkbox"/>	Arrhenatherum elatius	Arrhenatherum elatius	Dolní Bečva, Dolní Rozpité, CHKO Beskydy
3137	6838672	158	<input type="checkbox"/>	Briza media	Briza media	Dolní Bečva, Dolní Rozpité, CHKO Beskydy
3138	6838673	158	<input type="checkbox"/>	Briza media	Briza media	Dolní Bečva, Dolní Rozpité, CHKO Beskydy
3136	6838671	158	<input type="checkbox"/>	Calluna vulgaris	Calluna vulgaris	Dolní Bečva, Dolní Rozpité, CHKO Beskydy
3144	6838679	158	<input type="checkbox"/>	Campanula patula	Campanula patula	Dolní Bečva, Dolní Rozpité, CHKO Beskydy
3131	6838666	158	<input type="checkbox"/>	Danthonia decumbens	Danthonia decumbens	Dolní Bečva, Dolní Rozpité, CHKO Beskydy
3151	6838686	158	<input type="checkbox"/>	Daucus carota	Daucus carota	Dolní Bečva, Dolní Rozpité, CHKO Beskydy
3155	6838690	158	<input type="checkbox"/>	Digitalis grandiflora	Digitalis grandiflora	Dolní Bečva, Dolní Rozpité, CHKO Beskydy
3159	6838694	158	<input type="checkbox"/>	Fragaria vesca	Fragaria vesca	Dolní Bečva, Dolní Rozpité, CHKO Beskydy
3163	6838698	158	<input type="checkbox"/>	Holcus lanatus	Holcus lanatus	Dolní Bečva, Dolní Rozpité, CHKO Beskydy
3153	6838688	158	<input type="checkbox"/>	Hylotelephium maximum	Hylotelephium maximum	Dolní Bečva, Dolní Rozpité, CHKO Beskydy
3139	6838674	158	<input type="checkbox"/>	Hypochaeris radicata	Hypochaeris radicata	Dolní Bečva, Dolní Rozpité, CHKO Beskydy
3147	6838682	158	<input type="checkbox"/>	Leontodon hispidus var. hispi	Leontodon hispidus subsp. h	Dolní Bečva, Dolní Rozpité, CHKO Beskydy
3140	6838675	158	<input type="checkbox"/>	Leucanthemum vulgare agg.	Leucanthemum vulgare agg.	Dolní Bečva, Dolní Rozpité, CHKO Beskydy
3141	6838676	158	<input type="checkbox"/>	Lotus corniculatus	Lotus corniculatus	Dolní Bečva, Dolní Rozpité, CHKO Beskydy
3134	6838669	158	<input type="checkbox"/>	Pilosella officinarum	Hieracium pilosella	Dolní Bečva, Dolní Rozpité, CHKO Beskydy
3160	6838695	158	<input type="checkbox"/>	Diminella cavifraga	Diminella cavifraga	Dolní Bečva, Dolní Rozpité, CHKO Beskydy

Záznam: 22 z 1777 Nefiltrováno Vyhledávání

Zdroje informací

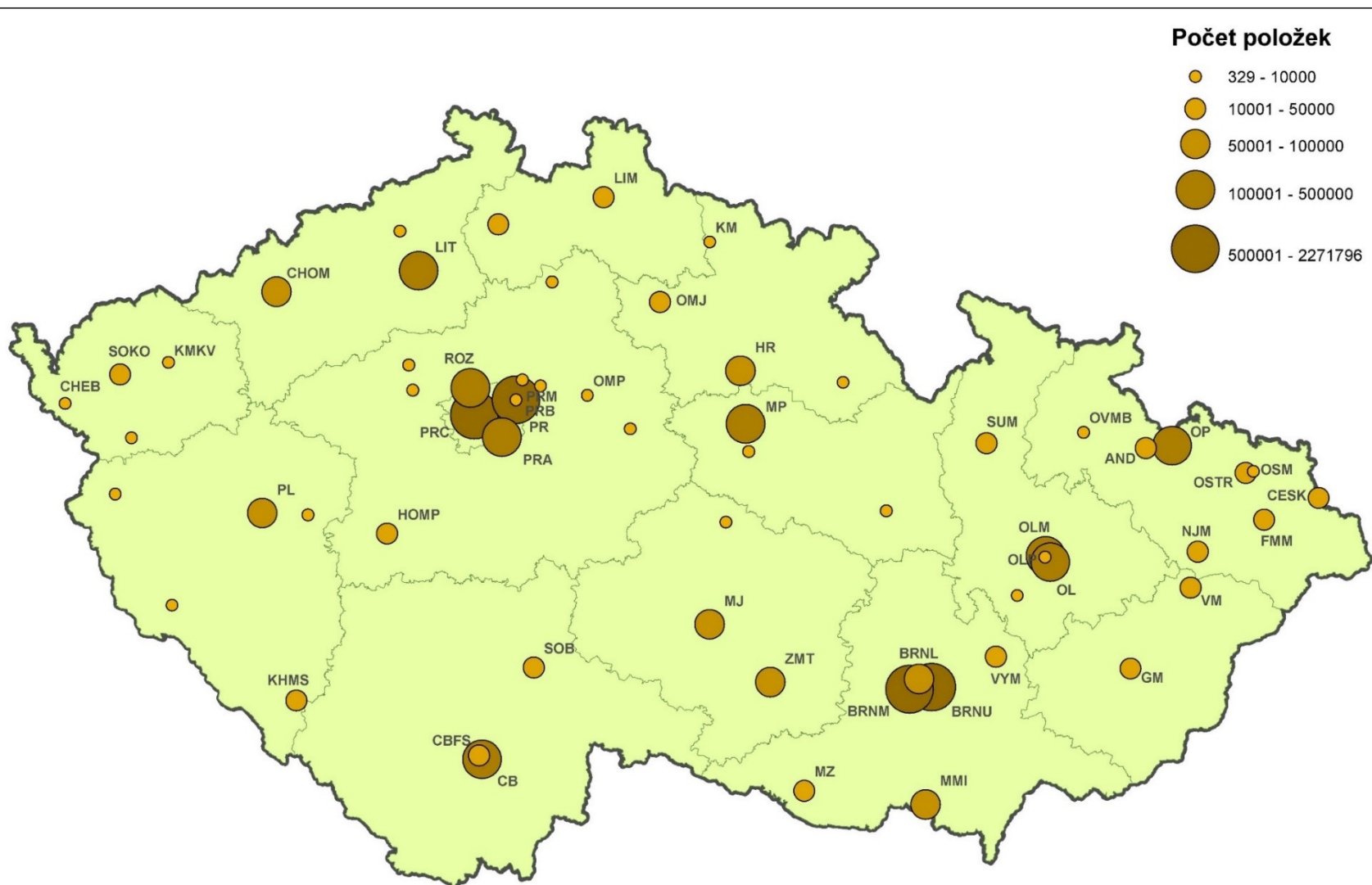

Veřejné herbářové sbírky v České republice

Zdroje informací



[HOME](#)

[DATABASE](#)

[COLLECTIONS](#)

[REFERENCE SYSTEMS](#)

JACQ is the jointly administered herbarium management system and specimen database of the following herbaria: ADMONT, B, BAK, BRNU, CBH, CHER, DR, ERE, FT, GAT, GJO, GZU, HAL, HERZ, JE, KIEL, KFTA, KUFS, LAGU, LECB, LW, LWKS, LWS, LZ, MJG, NBSI, OLD, PI, PRC, TBI, TGU, TMRC, UBT, W, WU and WUP.

Listed Acronyms follow the [Index Herbariorum Abbreviations](#).

For requests and comments please contact the corresponding Director/Curator listed in the Index Herbariorum directly.

▼ Other Virtual Herbaria & Aggregators

Acknowledgements

Database Search

Search all



Herbar #

Family

Viola elatior

Collector

Collector #

▼ Extended Search

Only display Type Records



Only display Records with Images



SEARCH

RESET

<http://www.jacq.org/#database>

Zdroje informací

Stable identifier	
Collection Herb.#	BRNU 306584
Stored under taxonname	Abutilon theophrasti Medik. 🌿
Family	Malvaceae
Det./rev./conf./assigned	K. Šumberová
Ident. history	orig.: <i>Gaya aurea</i>; V. Jehlík 1986: <i>Abutilon theophrasti</i>; K. Šumberová 2018: !;
Collector	Hruby, J. s.n. [1939-09]
Date	1939-09
Location	Czech Republic / Brno-město — 49.21° / 16.61° 📍
Label	Flora Mährens. Brünn: Schutthausen hinter dem Augarten [= Lužánky], 1 Ex.
Annotations	distr. phytogeogr. 16 Znojemsko-brněnská pahorkatina;

Terénní zápis

- neformalizovaný zápis do papírových zápisníků
- použití různých formulářů
- různé typy terénních počítačů

13. 7. 09

①

Kladruby: střední

Lactuca ser

Pandanus oler

Bromus ster

Re crisp

Medicago lup

Setaria vert

Mercus ann

Plantago major
milkia

Corynephorus

Trifolium rep

Plantago lanceol

Verbascum phit

Arenaria serpyll

Testudinella

Ambrosia arvensis

Stellaria media

Bellis per

Diapentesis

Polygonum avic

Fabaceae

Potentilla anserina

Cephus bicus

Lotus corniculatus

⑬ podíl pílnice a 2 druhů žloutku

Drosera rotundifolia a D. longifolia

Prunella vulgaris

Trifolium repens

Malva sylvestris

Propaganda

Plantago media

Asperula cynosuroides

Plantago lanceolata

Conium maculatum

Avena fatua

Prunella domestica

Salix repens

Periploca aegyptiaca

Desmodium illinoense

monochloa ⑭ žloutka: od pílnice

Phragmites australis

Polypodium vulgare

Regulus satrapa

Leucanthemum vulgare

Avena fatua

neformalizovaný zápis

Určovací příručky I

- Kaplan et al. [eds] (2019): Klíč ke květeně České republiky. Ed. 2. – Academia, Praha.
- Hejný S. & Slavík B. [eds.] (1988–1992): Květena České (socialistické) republiky. Vol. 1–3. – Academia, Praha.
- Slavík B. [ed.] (1995–2000): Květena České republiky. Vol. 4–6. – Academia, Praha.
- Slavík B. & Štěpánková J. [eds] (2004, 2010): Květena České republiky. Vol. 7, 8. – Academia, Praha.
- Dostál J. (1989): Nová květena ČSSR. Vols. 1–2. – Academia, Praha.
- Dostál J. (1954, 1958): Klíč k úplné květeně ČSR. – Praha.
- Monografické studie jednotlivých rodů (např. *Taraxacum*), články v časopisech apod.

Určovací příručky II

- Futák J. & Bertová L. (1982): Flóra Slovenska. Vol. 3. – Veda, Bratislava.
- Jäger E. J. & Werner K. (2005): Exkursionsflora von Deutschland. Band 4. Gefäßpflanzen: Kritischer Band. Ed. 10. – Spektrum Akademischer Verlag, Heidelberg & Berlin.
- Jäger E. J. & Werner K. (2008): Exkursionsflora von Deutschland. Band 5. Krautige Zier- und Nutzpflanzen. – Spektrum Akademischer Verlag, Heidelberg & Berlin.
- Fischer M. A. [ed.] (2008): Exkursionsflora für Österreich, Liechtenstein und Südtirol. Ed. 3. – Ulmer, Stuttgart & Wien.
- Schubert R., Jäger E. & Werner K. (2011): Exkursionsflora von Deutschland. Band 3. Atlas der Gefäßpflanzen. Ed. 11. – Spektrum Akademischer Verlag, Berlin & Heidelberg.
- Lauber K. & Wagner G. (1998): Flora helvetica. Ed. 2. – Verlag Paul Haupt, Bern, Stuttgart & Wien.



Klíč

ke květeně
České republiky

DRUHÉ,
ROZŠÍŘENÉ VYDÁNÍ

ACADEMIA



Květena

ČESKÉ
REPUBLIKY 6



Květena

ČESKÉ
REPUBLIKY 6

Editor
BOHUMIL SLAVÍK

Šestý svazek k tisku připravili
JINDŘICH CHRTEK jun.
JITKA ŠTĚPANKOVÁ

REVIZE 2003

Masarykova univerzita
přírodovědná fakulta
Ústav botaniky
Hřev. inv. z. 310378
Depo v Brně 112001
Ústav inv. z. 333a
Signatura 390

REVIZE 2003

MASARYKOVA UNIVERZITA V BRNĚ
Přírodovědná fakulta
KNIHOVNA KATEGORIE BOTANIKY
611 37 Brno, Klatěbská 2

ACADEMIA, PRAHA 2000

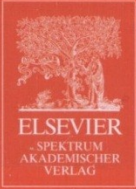

Rothmaler | 4

Exkursionsflora von Deutschland

Gefäßpflanzen: Kritischer Band

10. Auflage



Spektrum
AKADEMISCHER VERLAG

Exkursionsflora von Deutschland

Band 4

Gefäßpflanzen: Kritischer Band

Begründet von Prof. Dr. Werner Rothmaler †
Herausgegeben von Prof. Dr. Eckehart J. Jäger
und Dr. Klaus Werner
in Zusammenarbeit mit zahlreichen Fachleuten

10., bearbeitete Auflage

Mit 1596 Abbildungen

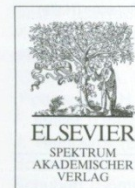

Spektrum
AKADEMISCHER VERLAG

MANFRED A. FISCHER
WOLFGANG ADLER
KARL OSWALD



EXKURSIONSFLORA

ÖSTERREICH
LIECHTENSTEIN
SÜDTIROL

EXKURSIONSFLORA
für ÖSTERREICH, LIECHTENSTEIN und SÜDTIROL

Bestimmungsbuch für alle in der Republik Österreich,
in der Autonomen Provinz Bozen / Südtirol (Italien) und
im Fürstentum Liechtenstein
wildwachsenden
sowie die wichtigsten kultivierten
Gefäßpflanzen (Farnpflanzen und Samenpflanzen)
mit Angaben über ihre Ökologie und Verbreitung

Konzipiert und redigiert von
Manfred A. Fischer

2., verbesserte und erweiterte Auflage
der „Exkursionsflora von Österreich“ (1994)

Bearbeitet von
Manfred A. Fischer, Wolfgang Adler und Karl Oswald

Mit Beiträgen von
G. Gottschlich, P. Englmaier, F. Schuhwerk, E. Hörandl, J. Walter, F. Grims, W. Starmühler, J. Saukel, A. Ch. Mrkvicka, F. Speta, G. Dietrich, Th. Gregor, Ch. H. W. Zidorn, W. Willner, H. Teppner, A. Polatschek, J. Kirschner, J. Greimler, P. A. Schmidt, G. M. Schneeweiß, K. Zernig, Th. Wilhalm, F. Essl, G. Karrer u. v. a.

Zeichnungen von A. Kästner

Herausgeber und Medieninhaber: Land Oberösterreich,
OÖ Landesmuseen, Museumstraße 14, A-4040 Linz, Austria
2005

Produktionsleitung: Martin Pfosser
Biologiezentrum der OÖ. Landesmuseen, Linz

Flóra Slovenska

VI/1



VEDA
vychavateľstvo Slovenskej akadémie vied

Flóra Slovenska VI/1

Angiospermophytina
Dicotyledonopsida
Cistales
Begoniales
Tamaricales
Elatinales
Violales
Cucurbitales
Campanulales

EDITORI

Kornélia Goliašová, Helena Šipošová

SPRACOVALI

*Kornélia Goliašová, Iva Hodálová, Eva Kmeťová, Pavol Mártonfi,
Pavol Mereďa jun., Eleonóra Michalková, Tatiana Miháliková,
Patrik Mráz, Magdaléna Peniašteková, Helena Šipošová, Pavol Eliáš jun.,
Jiří Danihelka, Peter Štrba, Ondrej Ťavoda*



VEDA
vychavateľstvo Slovenskej akadémie vied
Bratislava 2008

Rothmaler | 5

Exkursionsflora von Deutschland

Krautige Zier- und Nutzpflanzen



Spektrum
AKADEMISCHER VERLAG

Exkursionsflora von Deutschland

Band 5

Krautige Zier- und Nutzpflanzen

Herausgegeben von Prof. Dr. Eckehart J. Jäger,
Dr. Friedrich Ebel,
Dr. habil. Peter Hanelt und
Prof. Dr. Gerd K. Müller
in Zusammenarbeit mit zahlreichen Fachleuten

Mit 1320 Abbildungen

Jim Daille

14.11.2008

Spektrum
AKADEMISCHER VERLAG

Synonymika

Uspokojivý výběr starších jmen poskytuje Květena České republiky.

Další literatura

Smejkal M. (1980): Komentovaný katalog moravské flóry. – Univerzita J. E. Purkyně, Brno.

Wisskirchen R. & Haeupler H. (1998): Standardliste der Farn- und Blütenpflanzen Deutschlands. – Ulmer, Stuttgart.

Zit De ell

Univerzita J. E. Purkyně

Fakulta přírodovědecká

Komentovaný katalog
moravské flóry

Miroslav Smejkal

Brno 1980

14/28/24
12.

81. Chamomilla S.F. GRAY ●313
Syn.: Matricaria L. p. p.

1. Ch. recutita (L.) RAUSCHERT - Syn.: Matricaria recutita L. 1753 - M. chamomilla auct. et L. 1755, non L. 1753 - Chamomilla vulgaris KOCH
2. Ch. suaveolens (PURSH) RYDB. - Syn.: Matricaria discoidea DC. - M. matricarioides (LESS.) PORTER - M. suaveolens (PURSH) BUCHENAU, non M. suaveolens L. - Chamomilla discoidea J. GAY

82. Matricaria L. ●313
Syn.: Tripleurospermum SCHULTZ-BIP., nom. illegit.

1. M. perforata MÉRAT - Syn.: Matricaria maritima L. subsp. inodora (G. KOCH) SOO - M. inodora L., nom. ambig. - Tripleurospermum inodorum (L.) C. H. SCHULTZ, nom. illegit. - T. maritimum (L.) KOCH subsp. inodorum (KOCH) HYLAND, ex VAARAMA - Chrysanthemum maritimum (L.) PERS. subsp. inodorum (L.) VAARAMA

(83-88). Chrysanthemum s. l. ●314
83. Chrysanthemum L.

1. Ch. segetum L.
2. Ch. coronarium L.
(Ch. myconis - viz Coleostephus)
(Ch. leucanthemum - viz Leucanthemum)
(Ch. corymbosum, Ch. parthenium, Ch. macrophyllum, Ch. vulgare, Ch. cinerariifolium - viz Tanacetum)
(Ch. balsamita - viz Balsamita)
(Ch. indicum - viz Dendranthema)

84. Coleostephus CASS.
Syn.: Chrysanthemum L. p. p. - Myconia SCHULTZ-BIP. - Kremeria DURIEU

1. C. myconis (L.) REICHENB. - Syn.: Chrysanthemum myconis L. - Myconia myconis (L.) BRIQ. - Kremeria myconis (L.) MAIRE

85. Leucanthemum MILL. ●315
Syn.: Chrysanthemum L. p. p.

1. L. vulgare LAM. - Syn.: Chrysanthemum leucanthemum auct., non L. - Ch. leucanthemum L. subsp. triviale auct. p. p.
2. L. ircutianum DC. - Syn.: Chrysanthemum leucanthemum auct., an etiam L.? - Ch. l. subsp. triviale auct. p. p. - ? Leucanthemum rotundifolium OPIZ, non (WALDST. et KIT.) DC.
3. L. adustum (KOCH) GREMLI
subsp. margaritae (GAYER in JAV.) HOLUB - Syn.: Chrysanthemum leucanthemum L. margaritae GAYER in JAV. - Ch. leucanthemum auct. p. p. - Leucanthemum vulgare LAM. subsp. margaritae (GAYER in JAV.) SOO - L. v. subsp. pannonicum ZELENÝ - L. maximum (RAMOND) DC. subsp. pannonicum ZELENÝ - L. maximum auct., non (RAMOND) DC. - L. heterophyllum auct., non (WILLD.) DC.

86. Tanacetum L.
Syn.: Chrysanthemum L. p. p. - incl. Pyrethrum ZINN

1. T. vulgare L. - Syn.: Chrysanthemum tanacetum (L.) BERNH., non (LAM.) GATERAU - Ch. tanacetum KARSCH, non VIS.
2. T. corymbosum (L.) SCHULTZ-BIP. - Syn.: Chrysanthemum corymbosum L. - Pyrethrum corymbosum (L.) SCOP. - Leucanthemum corymbosum (L.) GREN. et GODR. subsp. corymbosum
3. T. parthenium (L.) SCHULTZ-BIP. - Syn.: Chrysanthemum parthenium (L.) BERNH. - Pyrethrum parthenium (L.) SM. - Leucanthemum parthenium (L.) GREN. et GODR.
4. T. macrophyllum (WALDST. et KIT.) SCHULTZ-BIP. - Syn.: Chrysanthemum macrophyllum WALDST. et KIT.

Standardliste der Farn- und Blütenpflanzen Deutschlands



**Orobanche artemisiae-campestris VAUCHER ex GAUDIN –
Panzer-Sommerwurz**

Orobanche loricata RCHB. – Iconogr. Bot. Pl. Crit. 7: 41 (1828)
Orobanche artemisiae VAUCHER ex GREN. & GODR. – Fl. Paris 1: 11 (1828)

Anmerkung zur Nomenklatur: Während REICHENBACH im Juli 1828 „Flora“ (12(2): 398, 7.7.1829) bemerkt, daß seine *Orobanche* nimmt HOPPE (Flora 12(2): 432, 21.7.1829) bereits auf den ersten Helvetica Bezug (vgl. RAUSCHERT 1982, S.6). Damit hat der Name ex GAUDIN gegenüber *O. loricata* RCHB. Priorität.

Orobanche bartlingii → Orobanche alsatica subsp. libanotica

**Orobanche caryophyllacea SM. – Trans. Linn. Soc. London 4: 17 (1804)
Nelken-Sommerwurz**

Orobanche major L. – Sp. Pl.: 632 (1753)* nom. utique
1997: Taxon 45: 787-791] – Typus: Herb. Clifford: 32 (1753)
(lecto- TURLAND & RUMPEY 1997: Taxon 45: 787)
Orobanche vulgaris POIR. – in LAM., Encycl. 3: 621 (1798)
Orobanche galii DUBY – Bot. Gall. 1: 349 (1828)*

**Orobanche coerulescens STEPHAN – in WILLD., Sp. Pl. 3(1): 10 (1808)
Bläuliche Sommerwurz**

Orobanche albolanata STEUD. – Nomencl. Bot., ed. 2, 2: 20 (1801)

**Orobanche elatior SUTTON – Trans. Linn. Soc. London 4: 17 (1804)
Große Sommerwurz**

Orobanche major auct. mult. non L. [quod typum]
Orobanche fragrans W. D. J. KOCH – in RÖHL., Deutschl. Fl. 1: 280 (1840)
Orobanche stigmatodes WIMM. – Fl. Schles. 2: 280 (1840)
Orobanche kochii F. W. SCHULTZ – Flora 39: 66 (1847)*

**Orobanche flava MART. ex F. W. SCHULTZ – Beitr. Kenntn. Hüll. 1: 10 (1801)
Hellgelbe Sommerwurz**

Orobanche tussilaginis MUTEL – Fl. Franc. 2: 349 (1835)

**Orobanche gracilis SM. – Trans. Linn. Soc. London 4: 17 (1804)
Blutrote Sommerwurz**

Orobanche cruenta BERTOL. – Rar. Ital. Pl. Dec. 3: 56 (1818)

PREZENČNĚ



Herausgegeben vom
Bundesamt
für Naturschutz

ULMER

**Melampyrum polonicum (BEAUVERD) Soó – Repert. Spec. Nov. Regni Veg. Beih. 24: 256 (1927)*
Polnischer Wachtelweizen**

Basionym: Melampyrum nemorosum var. polonicum BEAUVERD – Mém. Soc. Phys. Genève 38: 555 (1916)* – Typus: Polen, Herb. Beauverd, G (holo-)

Melampyrum polonicum → Melampyrum nemorosum agg.

**Melampyrum pratense L. – Sp. Pl.: 605 (1753)*- Typus: Herb. Linn. No. 760.4, LINN (typ. cons. SMITH 1963: Watsonia 5: 366)
Wiesen-Wachtelweizen**

Melampyrum vulgatum PERS. – Syn. Pl. 2: 151 (1807)*, nom. illeg. (M. pratense pro syn.)

**- subsp. commutatum (TAUSCH ex A. KERN.) C. E. BRITTON – Trans. & Proc. Bot. Soc. Edinburgh 33: 371 (1943)*
Hellgelber Wiesen-Wachtelweizen**

Basionym: Melampyrum commutatum TAUSCH ex A. KERN. – Oesterr. Bot. Z. 20: 271 (1870)
Melampyrum pratense var. angustifrons BORBÁS – Vasvarmege Növényföldr.: 230 (1888)
Melampyrum pratense var. vulgatum BECK – Fl. Nieder-Österreich 2: 1096 (1893)*
Melampyrum pratense subsp. vulgatum (BECK) RONNIGER – Vierteljahrsschr. Naturf. Ges. Zürich 55: 321 (1910)*

Melampyrum pratense fo. commutatum (A. KERN.) BEAUVERD – in SCHINZ & R. KELLER, Fl. Schweiz, ed. 3, 2: 306 (1914)*
Melampyrum pratense subsp. angustifrons (BORBÁS) Soó – in JÁV., Monogr.: 181 (1927)*

- subsp. pratense s. l.

Gewöhnlicher Wiesen-Wachtelweizen

Melampyrum pratense var. paludosum GAUDIN – Fl. Helv. 4: 122 (1829)*
Melampyrum pratense var. integerrimum DÖLL – Fl. Grossherzogt. Baden: 703 (1857)*
Melampyrum paludosum (GAUDIN) RONNIGER – Sched. ad Fl. Austro-Hung. Exsicc.: 3698 (1914)*
Melampyrum pratense var. oligocladum BEAUVERD – Mém. Soc. Phys. Genève 38: 493 (1916)*

Melampyrum pratense subsp. engleri Soó – Monogr.: 182 (1927)*
Melampyrum pratense subsp. oligocladum (BEAUVERD) Soó – Repert. Spec. Nov. Regni Veg. 24: 180 (1927)*

Melampyrum pratense subsp. paludosum (GAUDIN) Soó – Monogr.: 185 (1927)*
Melampyrum pratense subsp. purpureum (HARTM.) Soó – Monogr.: 183 (1927)*
Melampyrum pratense subsp. monticolum (BEAUVERD) Soó – in HANNIG & WINKLER, Pflanzen-areale 5(1): 8 (1939)*

Melampyrum pratense subsp. pratense s. str. OR

**Melampyrum sylvaticum L. – Sp. Pl.: 605 (1753)*- Typus: Herb. Linn. No. 760.5, LINN (lecto- E. FISCHER 1997: Feddes Repert. 108: 112)
Wald-Wachtelweizen**

Melampyrum carpaticum SCHULT. – Obs. Bot.: 116 (1809)*
Melampyrum laricetorum KERN. – in DALLA TORRE, Anleit. Wiss. Beobacht. Alpenr. 2: 289 (1852)

Melampyrum aestivale RONNIGER & SCHINZ – Fl. Schweiz, ed. 3, 1: 489 (1909)*
Melampyrum intermedium SCHINZ & RONNIGER – Fl. Schweiz, ed. 3, 1: 489 (1909)* non PERR. & SONG.

Melampyrum sylvaticum subsp. aestivale (RONNIGER & SCHINZ) RONNIGER – Vierteljahrsschr. Naturf. Ges. Zürich 55: 328 (1910)*

Melampyrum sylvaticum subsp. intermedium (RONNIGER & SCHINZ) RONNIGER – Vierteljahrsschr. Naturf. Ges. Zürich 55: 327 (1910)*

Melampyrum sylvaticum subsp. laricetorum (KERN.) RONNIGER – Vierteljahrsschr. Naturf. Ges. Zürich 55: 327 (1910)*

Melampyrum sylvaticum var. aestivale (RONNIGER & SCHINZ) PAUCA & NYARADY – Fl. Rep. Pop. Române 7: 636 (1960)*

Melampyrum sylvaticum var. carpaticum (SCHULT.) PAUCA & NYARADY – Fl. Rep. Pop. Române 7: 636 (1960)*

Melampyrum sylvaticum var. intermedium (RONNIGER & SCHINZ) PAUCA & NYARADY – Fl. Rep. Pop. Române 7: 636 (1960)*

Melampyrum sylvaticum subsp. sylvaticum s. str. OR

Melampyrum sylvaticum var. sylvaticum

Im Gebiet nur die subsp. *sylvaticum* s. l.

MELANDRIUM → SILENE

Synonymika

The International Plant Name Index

<http://www.ipni.org/index.html>

Prostý seznam uveřejněných jmen: Index Kewensis + Gray Card Index + Australian Plant Name Index. Není zde vyjádřen taxonomický názor.

The Euro+Med Plant Database

<http://ww2.bgbm.org/EuroPlusMed/query.asp>

Kritická databáze flóry Evropy a Středozeří. Je zde vyjádřen taxonomický názor.

Synonymika

The Plant List

<http://www.theplantlist.org/>

„Pracovní“ seznamy všech rostlinných druhů. Je zde vyjádřen taxonomický názor.

World Checklist of Selected Plant Families

<http://apps.kew.org/wcsp/home.do>

Kritické seznamy druhů vybraných čeledí. Je zde vyjádřen taxonomický názor.

Podklady pro práci v terénu I



topografické
mapy

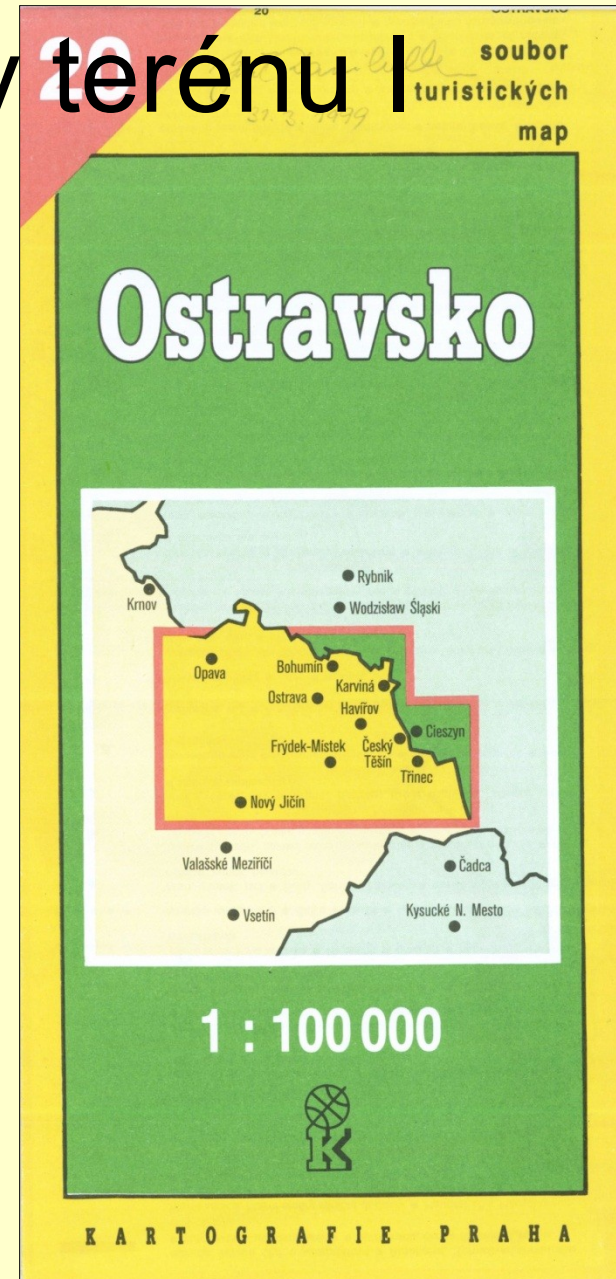

Podklady pro práci v terénu II

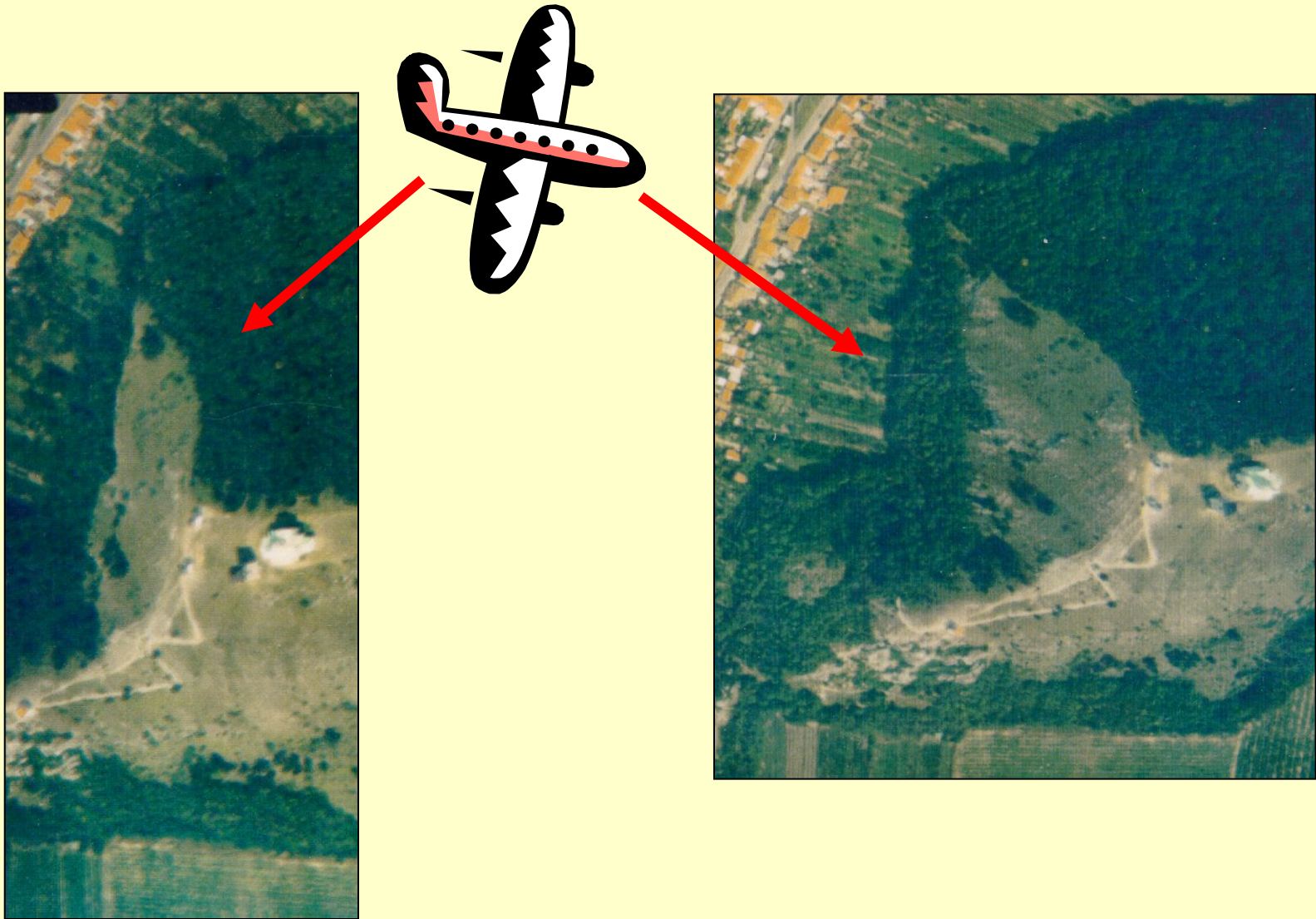

Podklady pro práci v terénu III



letecké snímky
(ortofotomapy)

Historická toponyma

Květena Čech ³⁴³

Veronica verna L

47629

Naleziště: JIŽ. ČECHY, PÁNEV TŘEBOŇSKÁ.
*Mezimorší mez. - v příkopě u silnice
na Blahov 440 m n. m.*

d. ¹ m. ⁶ 19⁴¹

REV. J. ROHLENA
Skalický

RUDOLF KURKA,
TŘEBOŇ.

Chromec B. (1929): Místopisný slovník Československé republiky. – V Praze.

Chytil A. (1929): Chytilův místopis Československé republiky. – V Praze-Smíchově.



CHYTIŮV MÍSTOPIŠ

ČESKOSLOVENSKÉ REPUBLIKY

II. VYDÁNÍ

Masarykova univerzita
přírodovědecká fakulta

Us. redn. knihovna

Hlav. inv. č. 82668
 Depo v knih. Botanika
 Ústav. inv. č. 66/2002
 Signatura 34.595
 2500

MASARYKOVA UNIVERZITA V BRNĚ
 Přírodovědecká fakulta
 KNIHOVNA KATEDRY BOTANIKY
 611 37 Brno, Kotlářská 2

SESTAVIL A SVÝM NÁKLADEM VYDAL
 ALOIS CHYTIŮV
 V PRAZE-SMÍCHOVĚ 1496 (NA HŘEBENKÁCH)
 1929

- Jemnice, **Ti** 6.5 Pollice u Jemnice, **Zdob**, **Os** Jemnice — **M**.
- ***Dešná** (Deschna), 112 d. 550 ob., Č. 25 N. 523, **F**, **Zdob**, **Čtst** Brodek, **P**, **Ti** Brodek u Konice, **Zst** 6.25 Stražisko, **St** 8, **Os** Konice; **M**.
- ***Dešná**, 25 d. 135 ob., Č. 131, **F** Všemina, **Zdob**, **P**, **Ti** 4.8, **Čtst** Slušovice, **St** (6) 9.5, **Os** Vizovice — **M**.
- Dešná**, sk. ch., **Ob** Lysá pod Makytou, **P** + **Čtst** Lúky, **Ti** 7 Lúky pod Makytou, **St** 19.5 Púchov nad Váhom, **Osp** Púchov — **S**.
- Dešné** v. **Dešná**, **Os** Jevíčko.
- Dešnice** v. **Dešnice**, **Os** Zatec.
- ***Dešov** /**Malý**, 30 d. 254 ob., Č. 248, **F** Velký Újezd, **Zdob** Nové Syrovice, **Čtst**, **P** Velký Dešov, **Ti** 6.1 Bítov, **N** 6.5 Třebelovice, **Os** Mor. Budějovice — **M**.
- ***Dešov** Velký, 102 d. 571 ob., Č. 563 N. 2, **Čtst**, **P** + **Ti** 6.9 Bítov, **F** Velký Újezd, **Zdob** Nové Syrovice, **N** 6.25 Třebelovice, **Os** Mor. Budějovice — **M**.
- Dešový**, sk. ch., **Ob** Volové, **St** Volovec, **Čtst**, **P**, **Ti**, **Osp** Volové — **PR**.
- ***Deštná** (Töschen), 57 d. 256 ob., Č. 22 N. 229, **F**, **Ast** + **St** 13.75 Jestřebí, **St** 15.5 Stětí, **St** 16.5 Liběchov, **Zdob**, **Čtst**, **P**, **Ti** 4, **Os** Dubá — **C**.
- ***Deštná**, **M**, 231 d. 1185 ob., Č. 1161 N. 3, **F**, **Zdob**, **Čtst** + **P**, **Ti** »Deštná u Soběslavě«, **St** 17.5 Soběslav, **St** 16 Jindř. Hradec, **St** 11.5 Kardašova Řečice, **N** 10.5 Včelnička, **Os** Kamenice n. Lipou — **C**.
- ***Deštná**, 91 d. 567 ob., Č. 563 N. 4, **F** + **Zdob** Březová, **Čtst** Roubanín, **P**, **Zst** Rozhraní, **Ti** 6 Brněnec, **St** 10.5 Velké Opatovice, **St** 7.25 Letovice, **Zst** 3.5 Moravská Chrástová, **Os** Jevíčko — **M**.
- Deštná** v. **Deštné**, **Os** Nové Město n. Met.
- ***Deštné** (Deschny), 214 d. 949 ob., Č. 19 N. 929, **F**, **Čtst** + **Zdob** Olešnice, **P**, **Ti**, **Tn** »Deštné v Orlických Horách«, **St** 19 Dobruška, **St** 15 Solnice, **St**, **Os** Nové Město nad Met. — **C**.
- ***Deštné** (Dorfeschen), 123 d. 614 ob., Č. 1 N. 594, **F** Jakartovice, **Zdob** Životice, **P** »Deštné ve Slezsku«, **St** 2.5, **Ti** 2.6, **Čtst** Mladecko, **Os** Opava — **M**.
- ***Deštnice** (Teschnitz), 98 d. 571 ob., Č. 78 N. 492, **P**, **Ti** + **Zst** 0.75 Deštnice-Velká Černoc, **F** Nečmice, **Zdob** Kounov, **Čtst** Velká Černoc, **St** 4.75 Sádek u Zatec, **Os** Zatec; **Č**. **Deštnice** v. **Dešenice**, **Os** Nýrsko.
- Deštno** v. **Deštná**, **Os** Dubá.
- ***Dětér**, 135 d. 631 ob., **M**. 615, **No**, **F**, **Čtst** Hostice, **P** Simonovce, **Zdob**, **Ti** Hajnáčka, **St** 12.6, **Osp** Feledince — **S**.
- Detlar** v. **Dětér**, **Os** Feledince.
- ***Detrik**, 23 d. 130 ob., Č. 2 R. 121 Ž. 7, **Fřk** Mataška, **No**, **Dobrá** nad Ondavou, **Ti** 8 Kelča, **P** Dobrá nad Ondavou, **Čtst** Slov. Kajňa, **St** 30, **Zdob**, **Osp** Vranov n. Topl.; **S**.
- ***Detva**, 870 d. 7515 ob., Č. 7468 N. 27 M. 10 Ž. 5, **No**, **F**, **Čtst**, **Zdob**, **P**, **Ti**, **Tn**, **Zst** 3.5 + **St** 6 Kriváň-Detva, **Osp** Zvolen — **S**.
- Detva** (Gyótvapusztá), dvůr, **Ob** Martoš, **Čtst** Nasvad, **St** 8, **P**, **Ti**, **Osp** Stará Dála — **S**.
- Detviáné**, sam., **Ob** Lehota Dolná, **Čtst**, **P**, **Ti**, **St** Podbrezová, **Zst** Lopej, **Osp** Brezno nad Hronom — **S**.
- Detviánka**, sam., **Ob** Dubová, **Čtst**, **Ti** Svätý Ondrej nad Hronom, **Zst** Nemecká, **P** Nemecká nad Hronom, **St** Zámotie, **Osp** Brezno nad Hronom — **S**.
- Detviánka** v. Malčokov, **Os** Brezno n. Hron.
- Deutsch Beneschau** s. Benešov Německý, **Os** Nové Hradý.
- Deutsch Bernschlag** s. Peršláček, **Os** Nová Bystřice.
- Deutsch Biela** s. Bělá Německá, **Os** Polička.
- Deutsch Borau** s. Beranov Něm., **Os** Teplá.
- Deutsch Brod** s. Brod Něm., **Os** Něm. Brod.
- Deutsch-Brodek** s. Brodek, **Os** Konice.
- Deutsch Doubrawitz** s. Doubravice Německá, **Os** Manětín.
- Deutsch Eisenberg** s. Ruda Něm., **Os** Rýmařov.
- Deutsch Gabel** s. Jabloné Německé, **Os** Něm. Jabloné.
- Deutsch Giesshübel** s. Vyskytná Německá, **Os** Stoky.
- Deutsch Gilowitz** s. Jílovec Německý, **Os** Vyšší Brod.
- Deutsch Haidl** s. Maňava Německá, **Os** Hor. Planá.
- Deutsch Hause** s. Házová Něm., **Os** Sternberk.
- Deutsch-Horowitz** s. Hořovice Německé, **Os** Jesenice.
- Deutsch Jasník** s. Jeseník Německý, **Os** Nový Jičín.
- Deutsch Kahn** s. Chvojno Něm., **Os** Ústí n. L.
- Deutsch Kamnitz** s. Kamenice Německá, **Os** Mímoň.
- Deutsch Kilmes** s. Chloumek Něm., **Os** Bochov.
- Deutsch Konitz** s. Konice Něm., **Os** Znojmo.
- Deutsch-Kralup** s. Kralupy N., **Os** Chomutov.
- Deutsch Kubitzen** s. Kubice N., **Os** Domažlice.
- Deutsch-Liebau** s. Libina Něm., **Os** Šumperk.
- Deutsch-Litta** s. Kopernica, **Os** Kremnica.
- Deutsch Lodenitz** s. Loďnice Německá, **Os** Sternberk.
- Deutsch Malkowitz** v. Málkovice Bohaté, **Os** Bučovice.
- Deutsch Markersdorf** s. Leskovec Německý, **Os** Vítkov.
- Deutsch Matha** s. Metuje Německá, **Os** Teplice n. Metují.
- Deutsch-Märzdorf** s. Bohdíkov Německý, **Os** Vizmberk.
- Deutsch Milkoied** s. Mlékojedy Německé, **Os** Litoměřice.
- Deutsch-Moliken** s. Malíkov Německý, **Os** Jindř. Hradec.
- Deutsch Neudörfel** s. Ves Nová Německá, **Os** Ústí n. L.
- Deutsch-Neuhof** s. Dvory Nové, **Os** Stoky.
- Deutsch Neustadt** s. Městečko Nové, **Os** Manětín.
- Deutsch Pankraz** s. Jitřava, **Os** Něm. Jabloné.
- Deutsch Paulowitz** s. Pavlovice Německé, **Os** Osoblaha.
- Deutsch Petersdorf** s. Petrovice Německé, **Os** Králíky.
- Deutsch Prausnitz** s. Brusnice Německá, **Os** Trutnov.

Přírodní podmínky

- Geologická stavba
- Reliéf terénu a geomorfologické členění
- Půdy
- Vodní toky a nádrže
- Klima
- Biogeografické členění
- Historické prameny

Geologická stavba

K dispozici jsou geologické mapy různých měřítek.

- Geologická mapa ČR. Měřítko 1 : 50.000 (jednotlivé listy, např. list 34-23 Břeclav); k dispozici jsou vysvětlivky k jednotlivým listům
- listy 1 : 25.000 – jen pro část území státu
- Geologická a přírodovědná mapa CHKO a BR Pálava. 1 : 25.000
- odkrytá mapa předčtvrtohorních útvarů (1 : 200.000)
- mapový server České geologické služby
<https://cgs.gov.cz/mapy-a-data/aplikace>

Reliéf terénu a geomorfologické členění

Souvisí s geologickou stavbou, ovlivňuje mezoklima, vegetaci apod.

Údaje o regionální příslušnosti podle geomorfologického členění je třeba přejímat jen v míře odpovídající účelu práce.

- Demek J. & Mackovčín P. [eds] (2006): Zeměpisný lexikon ČSR. Hory a nížiny. Ed. 2. – AOPK ČR, Brno.



AGENTURA
OCHRANY
PŘÍRODY
A KRAJINY
ČESKÉ
REPUBLIKY

AGENCY
FOR NATURE
CONSERVATION
AND LANDSCAPE
PROTECTION
OF THE CZECH REPUBLIC



HORY A NÍŽINY

ZEMĚPISNÝ LEXIKON ČR



JAROMÍR DEMEK, PETER MACKOVČIN (EDITOŘI) A KOLEKTIV

Půdy

Syntetická půdní mapa České republiky 1 : 200 000
Půdní mapa ČR (např. List 24-34 Ivančice). Měřítko
1 : 50.000. – Český geologický ústav, Praha.

<https://cgs.gov.cz/mapy-a-data/aplikace>

Tomášek M. (2003): Půdy České republiky. Ed. 3. –
Česká geologická služba, Praha.

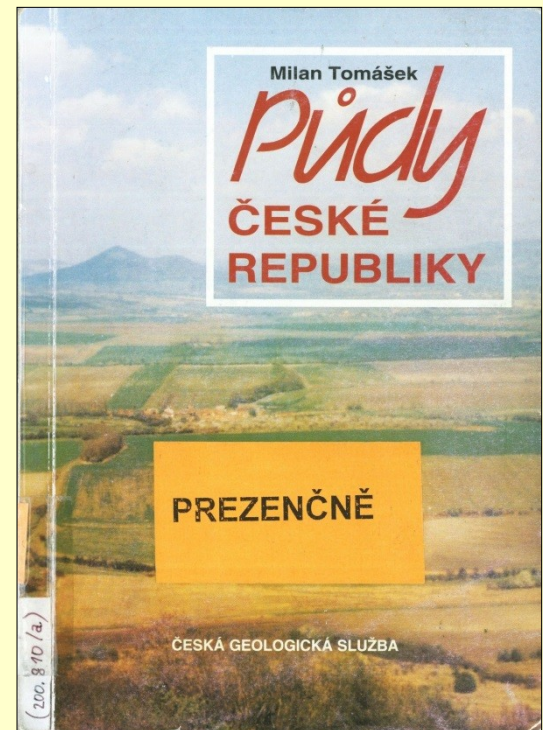

Milan Tomášek

Přidly
**ČESKÉ
REPUBLIKY**

PREZENČNĚ

ČESKÁ GEOLOGICKÁ SLUŽBA

(200. 810 /a.)



PŮDNÍ TYPY

Vodní toky a nádrže

Představují důležitý biotop mnoha druhů.

Jejich flóra a vegetace závisí na kvalitě vody, rychlosti toku a kolísání hladiny.

Vlček V. [ed.] (1984): Zeměpisný lexikon ČSR. Vodní toky a nádrže. – Academia, Praha.

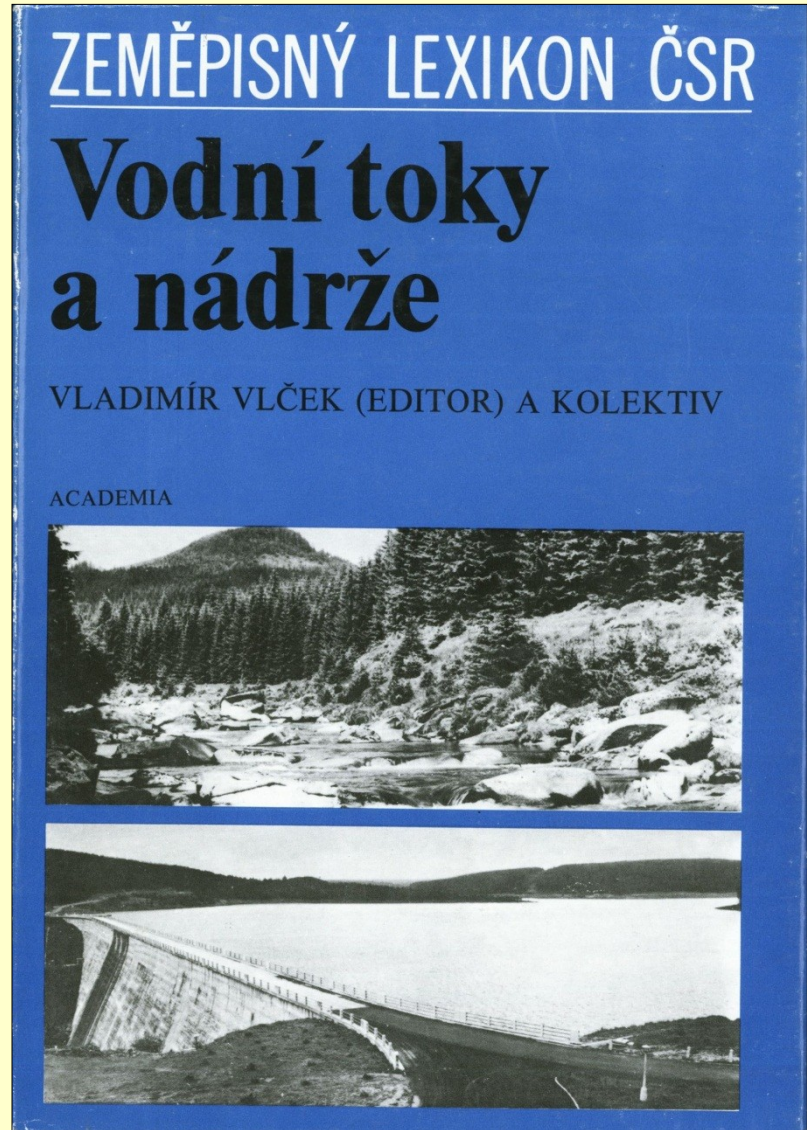

Klima I

Atlas podnebí

- Tolasz R., Míková T., Valeriánová A. & Voženílek V. [eds] (2007): Atlas podnebí Česka. – Český hydrometeorologický ústav, Praha.

<http://www.chmi.cz/meteo/ok/atlas/index.html>

Klimatické tabulky

1901–1950

- Vesecký A. (ed.) (1961): Podnebí Československé socialistické republiky. Tabulky. – Hydrometeorologický ústav, Praha.

1961–1990 (jen vybrané stanice)

<http://www.chmi.cz/meteo/ok/infklim.html>

Lednice: <http://www.zf.mendelu.cz/klima/>

Klima II

Mapa klimatických oblastí

- Quitt E. (1975): Mapa klimatických oblastí ČSR 1 : 500.000. – Geografický ústav ČSAV, Brno.

Biogeografické členění

Culek M. (1996): Biogeografické členění České republiky. – Enigma, Praha.

<https://geoportal.gov.cz/web/guest/home>

BIOGEOGRAFICKÉ ČLENĚNÍ ČESKÉ REPUBLIKY

Martin Culek (editor) a kolektiv



Další geografické a historické prameny

mapy prvního vojenského mapování (1764–1767, 1780–1783)

mapy druhého vojenského mapování (1819–1858)

mapy třetího vojenského mapování 1876–1880 – tzv. vojenské speciálky (1 : 75.000), popř. topografické sekce (1 : 25.000)

Laboratoř geoinformatiky UJEP: <http://oldmaps.geolab.cz/>

Arcanum maps: <https://maps.arcanum.com/en/>

Národní geoportál Inspire: <https://geoportal.gov.cz/web/guest/home>

indikační skicy stabilního katastru (po roce 1816)

katastrální mapy

letecké snímky (od konce třicátých let): Vojenský topografický ústav Dobruška

lesnické mapy a lesní hospodářské plány

studie z hospodářského dějepisů